



Dette værk er downloadet fra Danskernes Historie Online

Danskernes Historie Online er Danmarks største digitaliseringsprojekt af litteratur inden for emner som personalhistorie, lokalhistorie og slægtsforskning. Biblioteket hører under den almennyttige forening Danske Slægtsforskere. Vi bevarer vores fælles kulturarv, digitaliserer den og stiller den til rådighed for alle interesserede.

Støt vores arbejde – Bliv sponsor

Som sponsor i biblioteket opnår du en række fordele.

Læs mere om fordele og sponsorat her:

<https://slaegtsbibliotek.dk/sponsorat>

Ophavsret

Biblioteket indeholder værker både med og uden ophavsret. For værker, som er omfattet af ophavsret, må PDF-filen kun benyttes til personligt brug.

Links

Slægtsforskernes Bibliotek: <https://slaegtsbibliotek.dk>

Danske Slægtsforskere: <https://slaegt.dk>



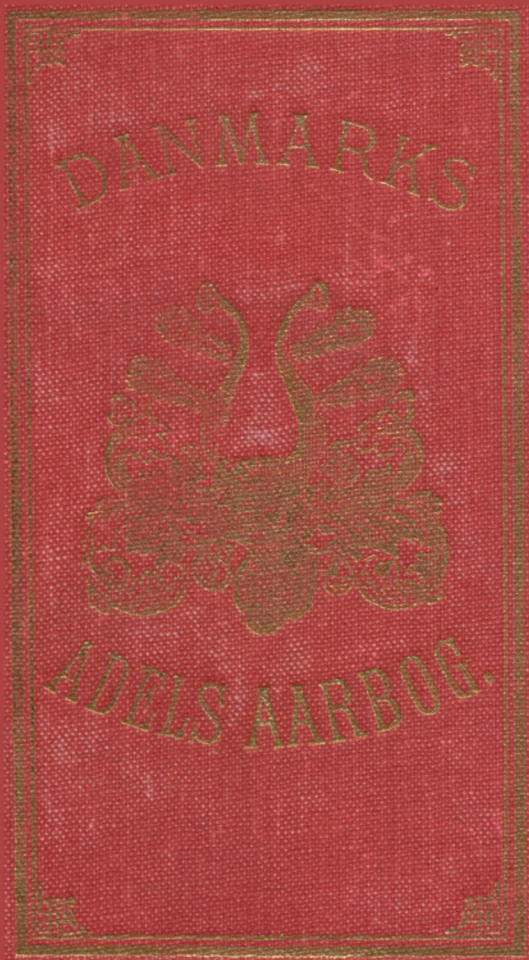

DANMARKS ADELS AARBOG



AMTMAND, KAMMERHERRE
VILHELM BARON WEDELL-WEDELLSBORG
(f. 1908).
FORMAND FOR DANSK AEDELSFORENING.
(FOTO: ANITA SCHULIN).

DANMARKS ADELS AARBOG

UDGIVET AF DANSK ADELFORENING

REDIGERET AF

KNUD J. V. JESPERSEN

1985-1987

ÉNOGHALVFEMSINDSTYVENDE ÅRGANG

POUL KRISTENSEN GRAFISK VIRKSOMHED

KONGELIG HOFLEVERANDØR

1988

Eftertryk, også af enkelte afsnit af bogen, samt gengivelse af portrætter, våbener etc. i denne og i tidligere udgaver, må ikke ske uden tilladelse. Aftaler herom træffes med foreningens formand, baron V. Wedell-Wedellsborg, Marievej 23, 2900 Hellerup (tlf. (01) 62 12 52).

ISSN 0084-9561

HENDES MAJESTÆT
DRONNING MARGRETHE DEN ANDEN
I ÆRBØDIGHED
TILEGNET

INDHOLD

Bestyrelsens forord	9
Redaktionens forord	10
Fortegnelse over abonnenter	14
Dansk Adelsforening:	19
Medlemsfortegnelse	20
Bestyrelse, redaktion m.v.	32
Forkortede ordensbetegnelser	33
Forkortelser	34

AFSNIT I

Danmarks adel. – Fortegnelse over slægternes nulevende medlemmer.	35
Vallø Stift.	447
Dødsliste	451

AFSNIT II

Stamtavler over slægterne	
Bille	467
Rosenkrantz	637
Portrætsamlingen fra Rosenholm.	799
Stamtavler over slægterne	
Seidelin (†)	845
Brinck-Seidelin.	848
Stamtavler over slægterne	
Hvitaks (†)	859
Kortsen af Lykkesholm (†).	864
Mødeskal (†).	874
Tilføjelser og rettelser til Ahlefeldt-tavlen.	876

AFSNIT III

Fortegnelse over de adelsslægter, hvis våben og fuldstændige slægttavle findes optaget i 1.-91. årgang	880
Fortegnelse over portrætter.	895
Fortegnelse over artikler og afhandlinger	900
Fortegnelse over de siden 1884 uddøde slægter	901

BESTYRELSENS FORORD

Dansk Adelsforenings bestyrelse har hermed den glæde at udsende adelsårbogens 91. bind omfattende årene 1985-87 samt en række stamtavler.

Det er glædeligt, at kontakten med vore korrespondenter inden for de enkelte slægter bliver stadig bedre, hvilket betyder, at præsenslistens oplysninger nu er så sikre, som det med rimelighed kan ventes. De mangler, som stadig kan konstateres, vedrører i alt væsentligt slægter, som bor i udlandet og ikke har vist interesse i at opretholde forbindelsen.

Foreningen lægger som bekendt stor vægt på udarbejdelsen af stamtavler og ajourføring af sådanne. I det foreliggende bind bringes for første gang tavler for slægterne Seidelin, Brinck-Seidelin og tre uddøde langlandske senmiddelalderlige slægter. Endvidere bringes meget tiltrængte reviderede tavler for slægterne Bille og Rosenkrantz. Bestyrelsen henviser herom nærmere til redaktionens forord og takker forfatterne for det meget betydelige arbejde, som er nedlagt i disse tavler.

Med hensyn til våbengivelserne er vi denne gang i videst muligt omfang gået over til fotografisk gengivelse fra de i rigsarkivet bevarede tegninger i adelspatenterne, det mest autentisk virkende materiale.

Der har fra genealogisk interesseret side flere gange været fremført ønske om flere stamtavler for uddøde slægter, et ønske, som bestyrelsen forstår og forhåbentlig også efterhånden vil være i stand til at imødekomme. Det umiddelbart presserende mål forekommer dog at være at få lavet de manglende tavler for de endnu levende og her i landet bosatte slægter. Det drejer sig om mindre end en snes, så det burde være muligt at løse denne opgave inden for en rimelig årrække.

Stamtavlerne er meget kostbare, og foreningen er derfor særdeles taknemmelig for den støtte, som udefra ydes til dette arbejde. Til omkostningerne ved de i dette bind optagne stamtavler er tilskud modtaget fra Vallø Stift, Roskilde Kloster, Den Carlsen-Langeske Legatstiftelse, Den Raben-Levetzauske Fond og Den Hielmstjerne-Rosencroneske Stiftelse. Til Bille-stamtavlen er der fra slægtens side ydet et væsentligt bidrag. Materialet til Seidelin og Brinck-Seidelin-stamtavlerne er udarbejdet af læge Mogens Seidelin, Odense, og vederlagsfrit stillet til rådighed for årbogen, som herved bringer sin tak herfor. Ligeledes bringer bestyrelsen sin tak til lensbaronesse Carin Rosenkrantz for udlån af arkivmateriale vedrørende slægten Rosenkrantz.

Til slut bringer bestyrelsen sin tak til redaktøren dr. phil. Knud J. V. Jespersen, Odense Universitet, for hans store indsats for bogen.

København, januar 1988.

BESTYRELSEN

REDAKTIONENS FORORD

Til- og afgang i præsenslisten

I denne årgangs præsenslister er omtalt i alt 194 slægter. Det er én slægt færre end i forrige udgave, idet slægten *von Hadeln* uddøde i 1984 og derfor nu glider helt ud. Yderligere tre slægter er siden sidste årgang konstateret helt uddøde, nemlig slægterne *Blome*, *Falkenskiold* og *von Zepelin*. De er derfor nu med i præsenslisten for sidste gang.

Tilbage er 191 slægter, hvoraf dog kun 140 har medlemmer med bopæl her i landet. De øvrige fordeler sig med 23 slægter, hvis medlemmer alle bor i udlandet, samt 28, med hvis medlemmer årbogen for længst har mistet forbindelsen. Sidstnævnte gruppe optræder derfor kun med våbenmærke, rubrik og henvisning til seneste præsensliste.

I forhold til forrige udgave er der sket det glædelige, at vi denne gang har kunnet genoptage præsenslister for to slægter, som sidste gang måtte udelades. Det drejer sig om *Ferri* og *von Leunbach*. Med venlig bistand fra korrespondenter i de to slægter er det lykkedes at fremskaffe så fyldige data, at vi har fundet det forsvarligt atter at bringe præsenslister. Det samme gælder *von Holstein, danske gren, II linie*, som nu atter indtager sin rette plads i den gennemgribende reviderede *von Holstein-præsensliste*.

Til gengæld har vi desværre også denne gang måttet lade præsenslister for en enkelt slægt samt dele af en række andre udgå, fordi det trods alle anstrengelser ikke er lykkedes at fremskaffe oplysninger. Det drejer sig om slægten *Stockfleth*, som uddøde her i landet 30. marts 1983 med fru Jytte Feilberg. Med slægtens tyske medlemmer har vi i mange år været uden forbindelse, hvorfor vi har valgt denne gang helt at lade slægten udgå. Af samme grund har vi måttet udelade den i U.S.A. levende gren af slægten *von Klöcker, danske linie*, de sammesteds boende medlemmer af slægten *le Normand de Bretteville*, den amerikanske descendens af Alfred de Linde (1871-1941), de i Canada levende efterkommere af civilingeniør Fritz Carl Theodor O'Neill Oxholm (1875-1954), hele den tyske del af slægten *Wedel (Wedel-Evenburg-Gödens)* bortset fra de direkte efterkommere af Carl Edzard Jürgen Graf Wedel-Gödens (1924-1969), desuden de i Tyskland og Amerika boende dele af slægten *Werenskiold, norske linie*, samt endelig – i slægten *Wibe* - efterkommerne af rektor Frederik Ludvig de Vibe (1803-1881).

Korrespondenterne

Måske er det lidt af en banalitet endnu en gang at understrege, at præsenslistens kvalitet er helt afhængig af et velfungerende korrespondentnet. Ikke desto mindre er det en kendsgerning, at årbogens kvalitet står og falder med vore korrespondenters vilje til at medvirke med pålidelige og aktuelle oplysninger.

På dette vitale punkt har vi med stor glæde kunnet konstatere, at den positive udvikling fra sidste årgang har holdt sig. Vi udsendte denne gang i maj-juni 462 rettelsesblade til ligeså mange korrespondenter, og i de følgende måneder kom 414 retur i udfyldt stand. Det giver en besvarelsesprocent på omkring 90 – hvilket kan sammenlignes med en svarprocent for årgang 1982-84 på 85 og for årgang 1979-81 på kun 70. På dette afgørende punkt er vi med andre ord inde i en yderst tilfredsstillende udvikling.

Når dertil lægges, at mange denne gang havde fulgt redaktionens opfordring til løbende at holde os underrettet om ændringer af interesse for årbogen, må informationsgrundlaget denne gang betegnes som tilfredsstillende. – Det giver anledning til at gentage den tidligere opfordring til straks at underrette redaktionen, når »årbogsbegivenheder« indtræffer. Det letter i betydelig grad redaktionsarbejdet og beforder tillige den løbende kontakt mellem redaktion og korrespondenter, som er så betydningsfuld for årbogens kvalitet som opslagsbog.

Der kan i samme forbindelse også være grund til at pege på betydningen af at holde os underrettet om adresseskift. Det vil spare os for meget besvær, hvis man i forbindelse med flytning husker også at meddele os den nye adresse. Redaktionens adresse og telefonnummer findes i årbogen.

Samlivsformer og optagelseskriterier

Mange mennesker – også indenfor den kreds, som omfattes af årbogen – lever i moderne, papirløse samlivsforhold. Redaktionen modtager derfor et støt stigende antal anmodninger om optagelse i præsenslisten af data om papirløse samlever eller børn af sådanne samlivsforhold. Dette lader sig ikke gøre. I årbogen kan kun optages oplysninger om personer, som ifølge traditionel opfattelse betragtes som hørende til den danske adel, jfr. herom bogens afsnit om Dansk Adelsforening (s. 19).

Registreringsprincipper

Hovedreglen for årbogens registrering er, at der i præsenslisten medtages alle elementære personoplysninger, stillingsbetegnelser og bopælsangivelser.

Ved dødsfald anføres i den følgende udgave af årbogen dødsdato. Samtidig kursiveres oplysningerne om den pågældende person, og dødsfaldet anføres desuden i fortegnelsen over afdøde efter præsenslisten. I de følgende udgaver af årbogen glider den afdødes navn derefter helt ud, med mindre hensynet til en overlevende ægtefælle eller sammenhængen i præsenslisten gør dets forbliven nødvendig.

Denne praksis har sin forklaring i præsenslistens status som fortegnelse over *nu*levende dansk adel – den skal give et øjebliksbillede. I modsætning dertil

tegnes i årbogens historiske del – stamtavledelen – totalbilleder af skiftende slægter fra deres oprindelse til tidspunktet for stamtavlens affattelse.

Som følge af denne indretning af bogen må redaktionen fortsat afvise ønsker, som fra tid til anden fremsættes, om optagelse af afdøde familiemedlemmers navne i præsenslisten. De hører hjemme i årbogens historiske del, stamtavledelen.

Redaktionelle ændringer i præsenslisten

Denne gang er der kun sket forholdsvis få ændringer af redaktionel art i præsenslisten. Der er tilføjet våbenmærker for yderligere tre slægter, nemlig *Molderup*, *Nutzborn* og *Undall* - derefter skulle stort set alle slægter, som har levende grene her i landet, være forsynet med det lille stamvåben. De tre nye våbenmærker er, som tidligere, udført af kgl. våbenmaler Aage Wulff.

Derudover er der foretaget enkelte liniedelinger i præsenslister, som umiddelbart indbød dertil; men i større udstrækning vil dette først ske fra næste årgang. Det har desuden været en bevidst bestræbelse denne gang at normalisere oplysninger, typografi og staveformer så langt det lod sig gøre. Videre er der gjort forsøg på at reducere mængden af uaktuelle oplysninger – f. eks. om afdøde personer – så langt det skønnedes rimeligt. Hensigten dermed er at give de aktuelle oplysninger større vægt i det samlede billede.

Endelig kan der være grund til at henlede opmærksomheden på, at stjernemarkeringen efter visse af præsenslistens slægtsbetegnelser fra og med denne udgave har skiftet betydning. Tidligere markerede den, at intet mandligt medlem af den pågældende slægt har bopæl i Danmark. For fremtiden betegner stjernemarkeringen, at intet medlem af slægten – mandligt eller kvindeligt – bor her i landet.

Stamtavler

I denne årgang bringer vi ikke færre end syv stamtavler. Næmlig over de stadig florerende slægter *Bille* og *Rosenkrantz*. De er udarbejdet af lic. phil. Leon Jespersen og mag. art. Henrik Poulsen, begge Odense. I tilknytning til sidstnævnte tavle bringes desuden en artikel om portrætter fra Rosenholmsamlingen udarbejdet af museumsinspektør, mag. art. Steffen Heiberg, Frederiksborgmuseet. Endvidere tavler over den uddøde adelige gren af slægten *Seidelin* og slægten *Brinck-Seidelin*, som stadig lever i kvindelinen. Disse to tavler er udarbejdet og venligt stillet til årbogens rådighed af genealogen, læge Mogens Seidelin, Odense. Endelig stamtavler over tre små uddøde langelandske lavalsslægter fra 1500-tallet, *Hvitaks*, *Kortsen* og *Mødeskal*. Disse er udarbejdet af mag. art. Susanne Vogt, København.

Det er redaktionens håb også i følgende udgaver af årbogen at kunne bringe tavler over uddøde slægter for på denne måde at videreføre Anders Thisets gamle plan. I hvilken udstrækning dette bliver muligt afhænger dog af årbogens økonomi.

Desuden bringes i et særligt afsnit en række tilføjelser og rettelser til stamtavlen over slægten Ahlefeldt, som blev bragt i årgang 1982-84 (bind XC). Denne liste er især baseret på supplerende oplysninger fra formanden for den Ahlefeldt'ske familiesammenslutning, kammerherre Jørgen greve Ahlefeldt-Laurvig, Eriksholm.

Når de ovennævnte tavler medregnes har årbogen dermed offentliggjort 774 stamtavler dækkende i alt 727 adelslægter, idet Seidelin og Brinck-Seidelin i denne opgørelse regnes for én slægt.

Overgang til EDB

Fra og med næste årgang vil årbogen – om alt går vel – blive fremstillet ved hjælp af elektronisk tekstbehandling. De første konkrete skridt er for længst taget, idet Adelsforeningen til redaktionens brug har anskaffet et elektronisk tekstbehandlingsanlæg.

Læserne vil dog næppe bemærke større forandringer i årbogens udseende og indhold af den grund, idet typografi og opsætning vil forblive stort set uændret. Kun på ét punkt vil den nye teknik kunne mærkes udadtil, nemlig i rettelsesbladenes form. Det oplæbende tekstudsnit, som korrespondenterne hidtil har fået tilsendt, vil blive erstattet af en print-udskrift, hvori alle i forvejen indløbne rettelser er indarbejdet til færdigtekst. Derudover vil der ikke ske større ændringer.

Når det nye system om et års tid er kørt ind, vil det blive en enkel sag straks at forvandle løbende rettelser til ny færdigtekst. Det nye system forhøjer derfor yderligere værdien af løbende at holde redaktionen underrettet om forandringer, som bør registreres.

Omlægningen medfører, at hele præsenslisten inden næste udgave skal skrives om fra grunden. Derved byder der sig en oplagt lejlighed til at foretage mere gennemgribende forandringer i listens udformning, som f. eks. liniedeling af store slægter. – Redaktionen hører meget gerne fra læsere, som måtte have gjort sig konkrete tanker som sådanne spørgsmål.

Årbogen er resultat af mange menneskers forenede anstrengelser, ikke mindst korrespondenternes. Redaktionen griber derfor denne sjældne lejlighed til at takke de mange, som har trukket et stort læs med fremskaffelse af nye oplysninger. En ganske særlig tak skylder redaktøren Poul greve Holstein, København for megen beredvillig hjælp. Det samme gælder genealogen, statsautoriseret revisor H. Erik Olesen, Vedbæk for konstruktiv interesse. Endelig takkes forfatterne til denne udgaves historiske del for gnidningsfrit samarbejde.

Odense, den 1. april 1988

Redaktionen

Fortegnelse
over
ABONNENTERNE PÅ DANMARKS
ADELS AARBOG

HDS. MAJESTÆT DRONNINGEN
Hs. KGL. HØJHED PRINSEN
HDS. MAJESTÆT DRONNING INGRID
HDS. KGL. HØJHED PRINSESSE BENEDIKTE
HDS. KGL. HØJHED ARVEPRINSESSEN
Hs. MAJESTÆT NORGES KONGE
Hs. MAJESTÆT SVERIGES KONGE

Akademiska Bokhandeln
Albertslund Bibliotek
Almqvist & Wiksell
Peter Anker

Ballerup-Måløv Kommunes Bibliotek
Biblioteket for Silkeborg og Omegn
Biblioteket for Vejle By og Amt
B. H. Blackwell Ltd.
Boghallen
Steuerberater Josef Bolz
Nils greve Breilid Bonde
Redaktør Jørgen Bram
Arnold Busck International Boghandel A/S

Godsejer Diderik Cappelen
Carlsen-Langes Legatsstiftelse
Centralbiblioteket for Hjørring Amt
Centralbiblioteket i Holstebro
Centralbiblioteket i Nykøbing Falster
Centralbiblioteket i Skive
Centralbiblioteket for Sydvestsjælland
Centralbiblioteket i Viborg

Fuldmægtig Kaj Dan
Genealog Johan Danielsson
Dansk Historisk Håndbogsforlag

FORTEGNELSE OVER ABONNENTER

Den Danske Bank
Det Berlingske Hus
Det Danske Sprog- og Litteraturselskab

Eckersteins Universitetsbokhandel AB
Erhvervsarkivet, Århus
Henrik Erichsens Boghandel
P. F. Ettrup

Familieretsdirektoratet
Folketinget
Fredensborg-Humblebæk Biblioteker
Frederiksberg Kommunes Biblioteker
Frederikshavn Bibliotek
Frijsenborg Godskontor
Frijsenborg & Wedellsborg Land- og Skovbrug
Fyens Stiftsmuseum
Gerd Fønss
Fåborg Folkebibliotek

Garnisonsbiblioteket i København
Gisselfeld Adelige Jomfrukloster
Give Bibliotek
Greve Kommunebibliotek
Grindsted Bibliotek
Anette Gräfin von Gudenus
Philipp Georg Graf von Gudenus
Gysbers & van Loon

Haderslev Bibliotek
Hadsund Bibliotek
Halskov Boghandel
Boghandel Victor Hansen
Otto Harrassowitz
Haslev Folkebibliotek
Fru Lissen Heering
Helsingør Kommunes Biblioteker
Hempels Boghandel
Herlufsholms Skoles Bibliotek
Der Herold, Berlin
Hesselagergaard
Den Hielmstjerne-Rosencroneske Stiftelse
Hof- og Statskalenderen
Hofmarkallet
Horsens Bibliotek
Hvidovre Kommunes Biblioteker
Høje Tåstrup Kommunes Biblioteker

Hendes majestæt Dronning Ingrid's Hof

Statsautoriseret revisor Flemming Jacobsen

Boghandler Erhard Jensen
Universitetslektor, dr. phil. Knud J. V. Jespersen
Flemming Jerk
Justitsministeriets 2. kontor

Kabinetssekretariatet
Kalundborg Bibliotek
Kolding Centralbibliotek
Det Kongelige Bibliotek
Kraks Vejviser
Bibliotekar Lars Otto Kristensen
Kunstindustrimuseets Bibliotek
Københavns Kommunes Biblioteker
Københavns Stadsarkiv
Københavns Universitets Institut for Navneforskning
Købstadsmuseet »Den gamle By«

Landsarkivet for Fyn
Landsarkivet for Sjælland, Lolland m.m.
Landsarkivet, Viborg
Godsejer, fru M. Honnens de Lichtenberg
Lindenberg Godskontor
Herm. H. J. Lyng & Søn A/S
Fabrikejer W. Lüttichau

W. Mauke Söhne
Fru Elsebeth Mechtild-Adler
Middelfart Folkebibliotek
Pastor Emeritus Anton Mosbirsch
Munksgaards Boghandel

Det Nationalhistoriske Museum, Frederiksborg Slot
Nationalmuseet
Neergaard Andersens Boghandel
Martinus Nijhof
Det Nordjydske Landsbibliotek
Harald Vanderbilt Normann
Nyborg Kommunes Folkebibliotek
Næstved Kommunes Centralbibliotek

Odense Centralbibliotek
Odense Universitetsbibliotek
Statsaut. revisor H. Erik Olesen
Ordenskapitlet, Amalienborg Slot

Kurt Peglow
Universitetslektor, mag. art. Knud Prange

Den Raben-Levetzausek Fond
C. A. Reitzels Boghandel A/S
Riddarhuset, Finland
Riddarhuset, Sverige

FORTEGNELSE OVER ABONNENTER

Rigsarkivet
Ringkøbing Bibliotek
Roskilde Bibliotek
Roskilde Kloster
Roskilde Universitetsbibliotek
Rosvall Royal Books
Malermester P. E. Rumohr
Rødovre-Centrets Boghandel

Sakskøbing Bibliotek
Fru Birte Saxild
Ekspeditionsskretær, cand. jur. H. W. Saxild
Godsejer, fideicommisbesidder Preben C. C. Schall Holberg
Schleswig-Holsteinische Landesbibliotek
Fritz Schönwandt
Skanderborg Bibliotek
Slagelse Centralbibliotek
Sorø Akademis Bibliotek

Rigs greve John A. Spønneck
Stadsarkivet i Malmø
C. A. Starke Verlag
Statens Museum for Kunst
Statsbiblioteket i Århus
Svendborg By og Arnts Bibliotek
Svenskt Biografiskt Lexikon
Søllerød Kommunebibliotek
Sønderborg Kommunes Bibliotek
Det Sønderjyske Landsbibliotek

Johan Grundt Tanum A/S
Direktør E. H. Tersling
Otto Thims Boghandel
Thisted Bibliotek
Toftes Boghandel
Ritmester C. greve Trolle-Bonde
Universitetslektor, cand. mag. Jørgen Tvevad

Udenrigsministeriets Bibliotek
Schweizer Henry A. Ulstrup

Vallø Stift
Lensgreve Karl Wedells Stiftelse
Fru Nanna Wessel
Våbenmaler Aage Wulff
Wulff Boghandel ApS

Aalborg Universitetsbibliotek
Århus Folkebiblioteker

DANSK ADELFORENING

Dansk Adelsforening er med virkning fra 1. januar 1984 dannet ved en sammensmeltning af Foreningen til Udgivelse af Danmarks Adels Aarbog og Dansk Adelsforbund.

Foreningens hovedformål er at udgive adelsårbogen og derudover at yde tilskud til trængende medlemmer og til kulturelle formål med tilknytning til den danske adel.

Som medlem kan optages medlemmer af de i årbogens præsenslister anførte slægter. Optagelse forudsætter således fødsel i ægteskab med adelig fader (evtl. legitimation ved forældrenes senere indgåelse af ægteskab) eller for kvinders vedkommende ægteskab med adelig mand. Adoption kan ikke danne grundlag for optagelse.

Foreningen ejer en formue på omkring 1½ mill. kr. samt ejendommen Gothersgade 158.

Foreningens adresse er Marievej 23, 2900 Hellerup.

DANSK AELSFORENING

Bogmedlemmer pr. 31. december 1987

Fru Anne Adolph, Gentofte.
 Advertising Manager Heiko von Ahlefeld, Vestryskland.
 Alette grevinde Ahlefeldt-Laurvig, USA.
 Godsejer Christian Knud greve Ahlefeldt-Laurvig, Løvenborg.
 Christian greve Ahlefeldt-Laurvig, Løvenborg.
 Godsejer Ditlev greve Ahlefeldt-Laurvig, Stensballegård.
 Comtesse Elisabeth Ahlefeldt-Laurvig, København.
 Godsejer Hans B. greve Ahlefeldt-Laurvig, Løvenborg.
 Kammerherre Jørgen greve Ahlefeldt-Laurvig, Eriksholm.
 Hofjægermester Preben lensgreve Ahlefeldt-Laurvig, , Tranekær Slot.
 Thea lensgrevinde Ahlefeldt-Laurvig, Tranekær Ladegård.
 Hofjægermester Ulrik greve Ahlefeldt-Laurvig, Nordenbrogaard.
 Civilingeniør William greve Ahlefeldt-Laurvig, Eriksholm Skovdistrikt.
 Kontorchef Claus greve Ahlefeldt-Laurvigen, Værløse.
 Emil greve Ahlefeldt-Laurvigen, Kalundborg.
 Konsulent Hans Erik greve Ahlefeldt-Laurvigen, Toftegård.
 Forstander H. F. greve Ahlefeldt-Laurvigen, Fårevejle.
 Kammerherre Axel greve Ahlefeldt-Laurvig-Lehn, Hvidkilde.
 Oberstinde Marie Louise Albrechtsen, Charlottenlund.
 Provstinde S. M. Alshauge, Sønderborg.
 Bernt Anker, Norge.
 Fru Elin Anker, Norge.
 Fru Helga Anker, Norge.
 Overlæge Hermann Anker, Norge
 Jan Carsten Anker, Norge.
 Jan Christian Anker, Norge.
 Jan-Erik Anker, Norge.
 Entreprenør Julius F. W. Arenfeldt, Sæbygård.
 Francis Henrik Aubert, Brasilien.
 Dommer Hans Aubert, Norge.
 Skipskaptein Hjalmar Aubert, Norge.
 Johan Aubert, Norge.
 Magister Otto Aubert, Norge.

Fru Kirsten Bang, Valby.
 Kammerherreinde Birte Bardenfleth, Hellerup.
 Direktør Ove Løvenørn Bardenfleth, Hellerup.
 Ministerråd C. C. C. von Barnekow, Reykjavik.
 Konstruktør Joachim G. von Barner, Frederiksberg.

FORENINGENS MEDLEMMER

Balletmester Birger Bartholin, København.
 Pastor Palle Bartholin, København.
 Hofjægermesterinde Elisabeth Bech, Valbygaard.
 Fru Franzisca Beck, Bagsværd.
 Vognmand Bent von Benzon, Ganløse.
 Fru Cecilie von Benzon, Rinkenæs.
 Advokat Jørgen von Benzon, Frankrig.
 Stiftsdame Lily von Benzon, København.
 Vekselerer Niels von Benzon, Gentofte.
 Fru Elisabeth Benzoni von Benzon, Frederikssund.
 Hofjægermester Gustav Berner, Holstenshus.
 Kammerherre Henrik Berner, Clausholm.
 Godsejer Kim Alexander Berner, Clausholm.
 Konventualinde i Gisselfeld Regitze Berner, København.
 Kammerherre C. J. lensgreve Bernstorff-Gyldensteen, Gyldensteen.
 Lektor Erik greve Benstorff, Åbyhøj.
 Alexander baron Bertouch-Lehn, Frankrig.
 Godsejer Eric baron Bertouch-Lehn, Lungholm.
 Baronesse Camilla Bertouch-Lehn, Lungholm.
 Kammerherre, hofjægermester Paul baron Bertouch-Lehn, Lungholm.
 Generalsekretær Daniel Bildt, Sverige.
 Direktør Anders Steensen Bille, København.
 Fuldmægtig, cand. polit. Hedda Bille, Kastrup.
 Ingeniør Holger Steen Bille, Spanien.
 Kammerherre, hofjægermester J. C. baron Bille Brahe, Risinge.
 Læge Niels Erik baron Bille Brahe, Hellerup.
 Preben baron Bille-Brahe, Vedbæk.
 Godsejer T. C. baron Bille Brahe, Fraugdegård.
 Kammerherre, hofjægermester Bent lensbaron Bille-Brahe-Selby, Rønningesøgård.
 Stig lensgreve Bille-Brahe-Selby, Rønningesøgård.
 Fru Agnes Black, Skive.
 Dick baron Blixen-Finecke, Sverige.
 Fru Anne Sophie Boehm, Køge.
 Assistent Elisabeth Scheel Bredahl, København.
 Anne grevinde Brockenhuus-Schack, Frederiksberg.
 Godsejer J. K. B. greve Brockenhuus-Schack, Gram Slot.
 Grevinde Merete Brockenhuus-Schack, København.
 Michael greve Brockenhuus-Schack, København.
 Civilingeniør Niels greve Brockenhuus-Schack, Giesegaard.
 Fru Sybille Bruun, Amalienborg.
 Direktør Anders von Buchwald, Gentofte.
 Major Anders von Buchwald, Virum.
 Fru Anne Sophie Buchwald, Rungsted Kyst.
 Fuldmægtig Carl Johan von Buchwald, Tikøb.
 Læge Christian Buchwald, København.
 Amtsfuldmægtig Hans D. von Buchwald, Brabrand.
 Fru Olga von Buchwald, Holte.
 Eckhart von Bülow, Vesttyskland.
 Højesteretssagsfører Franz Bülow, København.
 Lektor, mag. scient. Fritz Albert von Bülow, Dragør.

FORENINGENS MEDLEMMER

Direktør Hans von Bülow, København.
Jacob von Bülow, København.
Ørelæge Jørgen Bülow, Roskilde.
Mrs. Sandra Guldberg-Haigh Burt, USA.

Hofjægermester Carl Henrik Castenschiold, Borreby.
Godsejer Ivar Castenschiold, Pandebjerg.
Major Joachim Castenschiold, Fredensborg.
Premierløjtnant-R Joachim Castenschiold, Borreby.
Rektor, cand. mag. Jørgen Castenschiold, Allerød.
Kammerherreinde Karen Castenschiold, Borreby.
Fru Lise Castenschiold, København.
Advokatfuldmægtig, cand. jur. Louise Castenschiold, København.
Orlogskaptajn C. F. A. J. Castenschiold, København.
Kammerherre, hofjægermester Claus Castenschiold, Hørbygaard.
Fideikommisbesidder F. Castenschiold-Benzon, København.
Fru Anne-Lise von Castonier, København.
Hofjægermester H. Cederfeld de Simonsen, Erholm.
Godsejer Ivar Cederfeld de Simonsen, Brahesborg.
Korrespondent, fru Marianne Christiansen, Østermarie.
Befragter J. F. Clauson-Kaas, Sjelle Mark.
Civilingeniør Niels Clauson von Kaas, København.
Redaktionschef Peter A. Conradt-Eberlin, København.

Bent O. A. greve Danneskiold-Samsøe, Birkerød.
Kammerherre, hofjægermester Frederik greve Danneskiold-Samsøe, Ravnbygaard.
Godsejer Otto greve Danneskiold-Samsøe, Øllingsøe.
Civilingeniør Ulrik greve Danneskiold-Samsøe, København.
Salgskonsulent Preben friherre Dirckinck-Holmfeld, Odense.

Fru Anne Hedvig Egeland, Birkerød.
Kammerherre, hofjægermester Iakob Estrup, Kongsdal.

Landsretssagfører Conrad Fabritius de Tegnagel, København.
Advokat Conrad Fabritius de Tegnagel, Køge.
Christian M. Falsen, Norge.
Disponent Jan E. Falsen, Norge.
Luftkaptajn Christian Fischer, Gundsømagle.
Kammerherreinde Caritas M. V. Folsach, Gjessinggaard.
Museumsdirektør, mag. art. Kjeld von Folsach, København.
Fru Monica von Folsach, København.
Civilingeniør Carl le Sage de Fontenay, Værløse.
Produktchef Peter le Sage de Fontenay, Hørsholm.
Henrik greve Krag-Juel-Vind-Frijs, Strandagergård.
Hofjægermesterinde Irene lensgrevinde Kragh-Juel-Vind-Frijs, Skelstofte.
Jens greve Krag-Juel-Vind-Frijs, Langø.
Michael greve Krag-Juel-Vind-Frijs, København.
Godsejer Mogens greve Krag-Juel-Vind-Frijs, Halsted Kloster.
Nina Th. Basse Fønss.

FORENINGENS MEDLEMMER

Overetssagfører Otto Galtung, Norge.
 Fru Marie-Louise Gasmann, Fladså.
 Fru Tove Glytting, Tvilumgård.
 Mrs. G. Gordon, Skotland.
 Godsejer E. Grevenkop-Castenskiold, Store Frederikslund.
 Akademiingeniør H. H. Grevenkop-Castenskiold, Odder.
 Frederick Guldborg-Haigh, USA.
 Paul Henry Guldborg-Haigh, USA.
 Oberstløjtnant C. baron Gyldenkrone, Esbjerg.
 Baronesse Benedikte Gyldenkrone, Esbjerg.
 Baronesse Lorentze Gyldenkrone, Charlottenlund.
 Direktør Mogens baron Gyldenkrone, Virum.
 Frk. Astrid M. Güntelberg, Holte.
 Speciallæge Erling Güntelberg, Kalundborg.
 Civilingeniør Vilhelm Güntelberg, Holte.

Konsulinde Elisabeth Havn Halberg, København.
 Jocelyn baron Hambro, England.
 Konsulinde Annette Børge Hansen, Frederiksminde.
 Fru Ausa Harbou, Hørsholm.
 Afdelingschef Hans Walter Harbou, Charlottenlund.
 Marie Louise Harhoff, Nyrupgaard.
 Fru Annette Hauch, Gentofte.
 Kaptajn Otto Hauch, Klampenborg.
 Fru Alice Haxthausen, København.
 Tandlæge Christian F. Haxthausen, København.
 Direktør C. U. Haxthausen, USA.
 Ambassadør Henrik H. Haxthausen, Virum.
 Lærer Jørn baron Haxthausen, Ålborg.
 Major O. H. M. baron Haxthausen, Frankrig.
 Adjunkt, cand. mag. Ole Jarl baron Haxthausen, Birkerød.
 Fru Hanne Hedemann, København.
 Læge Torben K. Herbst, Farum.
 Kaufmann Hans Adolf von Hielmcrone, Vesttyskland.
 Obersteuerrat Karl Albert von Hielmcrone, Vesttyskland.
 Obersteuerrat Karl Albert von Hielmcrone, Vesttyskland.
 Oberstinde Birgitta Hillingsø, Charlottenlund.
 Fru Polly Hjort, Odense.
 Friedrich-Edgar von Hobe, Vesttyskland.
 Ernst Georg de Hoffmann, Vesttyskland.
 Skovrider Chr. E. Holck, Glamsbjerg.
 Major Eiler Holck, Haderslev.
 Kammerherre, hofjægermester Eiler lensbaron Holck, Holckenhavn.
 Fru Ellen von Holck, København.
 Generalinde Ingrid von Holck, Charlottenlund.
 Fru Kirsten von Holck, Hørsholm.
 Christian von Holstein, Slagelse.
 Civilingeniør Christian von Holstein, Vojens.
 Stiftsdame Ellen Margrethe von Holstein, Vallø Slot.
 Henrik greve Holstein, København.
 Advokat Henrik von Holstein, Luxembourg.

FORENINGENS MEDLEMMER

Poul greve Holstein, København.
 Lensgrevinde Benedicte Holstein-Holsteinborg, Vallø Slot.
 Godsejer Ulrich greve Holstein-Holsteinborg, Holsteinborg.
 Antonia comtesse Holstein-Ledreborg, København.
 Kammerherre, hofjægermester Knud lensgreve Holstein-Ledreborg, Ledreborg.
 Fru Alice von Holstein-Rathlou, Odense.
 Advokat Bent von Holstein-Rathlou, Brønderslev.
 Frk. Sofie Bettina Hoppe, Gentofte.
 Karl Mogens baron Howden-Rønnenkamp Holck, Bavelse.
 Cand. polit. Carl Huitfeldt, Norge.
 Direktør, redaktør Claus Huitfeldt, Norge.
 Personalechef Henrik Jørgen Huitfeldt, Norge.
 Peter von Huth, Hørsholm.
 Konstruktionsingeniør Steen von Huth, Brøndby Strand.
 Civilingeniør W. T. V. F. von Huth, United Arab Emirates.
 Fru Esther Hvass, Hagedstedgaard.
 Hans Jakob Hæegh-Guldberg, Australien.

Fabrikant Ib von Irgens-Bergh, Virum.
 Fru Magna von Irgens-Bergh, Hellerup.
 Christian Juel, Humlebæk.
 Sekretær Marlene Jensen, Tågeskov.
 Godsejer Christian Jermiin, Seinhuus.
 Kammerherreinde Grete Jermiin, Nærum.
 Forpagter Jens Just Sommer Jermiin, Græsted.
 Direktør Thomas Jermiin, Hellerup.
 Arkitekt Curt von Jessen, Vedbæk.
 Fru Mary von Jessen, København.
 Fru Tove Annette von Jessen, København.
 Frk. Anne Kirstine Juel, København.
 Fru Bodil Juel, Morud.
 Advokat Carl Frederik Juel, Roskilde.
 Hofjægermester Erik Juel, Nyborg.
 Kredsjurist Gregers Juel, Stensved.
 Kammerherre, hofjægermester H. H. Juel, Lundsgård.
 Civilingeniør Hans Juel, Frederiksberg.
 Hans Henrik Juel, København.
 Overlæge Jørgen Chr. Juel, Kolding.
 Hofjægermesterinde Kate Juel, Meilgaard.
 Hofjægermester Niels Juel, Meilgaard.
 Cand. jur. Niels Kristian Juel, Frederiksberg.
 Skibsmægler Palle Juel, Norge.
 Godsejer Peter Juel, Petersgaard.
 Kammerherre, hofjægermester C. lensbaron Juel-Brockdorff, Valdemars Slot.
 Christian baron Juel-Brockdorff, Kongstedlund.
 Kammerherre, hofjægermester Erik baron Juel-Brockdorff, Hindemæe.
 Direktør Frederik baron Juel-Brockdorff, Charlottenlund.
 Baronesse Caroline Juel-Brockdorff, England.
 Niels K. baron Juel-Brockdorff, England.
 Esger Sehestedt Juul, Fåborg.

FORENINGENS MEDLEMMER

Godsejer Ove Sehested Juul, Ravnholt.
Godsejer Vincents G. Juul, Villestrup.

Fru Inge de Kauffmann, Schweiz.
Fru Tove Kindt, Brædstrup.
Godsejer N. Knagenhielm, Norge.
Godsejer Adam lensgreve Knuth, Knuthenborg.
Godsejer Adam Kristian greve Knuth, Vosnæsgaard.
Godsejer Christian greve Knuth, Lilliendal.
Hofjægermesterinde Dine grevinde Knuth, Skødstrup.
Billedhugger Eigil greve Knuth, København.
Stiftsdame Ellen comtesse Knuth, Vallø Slot.
Erik greve Knuth, Fakse.
Kammerherre, hofjægermester Ulrik greve Knuth, Lilliendal.
Grevinde Vibeke Knuth, Frederiksberg.
Maskiningeniør Wenzel greve Knuth, Egeløkke.
Grevinde Annette Knuth-Winterfeldt, Klampenborg.
Ditlev greve Knuth-Winterfeldt, England.
Kammerherre K. G. greve Knuth-Winterfeldt, Rosendal.
Advokat Einar L. Koefoed, Norge.
Overlæge Vilhelm F. Koefoed, Norge.
Pensioneret læge Edith Krabbe, Gentofte.
Konsulent Erik Krabbe, Næstved.
Klaus Krabbe, Holte.
Hofjægermester Jon Krabbe, Frederiksdal.
Hofjægermester Leif Krabbe, Aldersro.
Major Oluf Krabbe, Allerød.
Direktør Peter Krabbe, Virum.
Kontorchef Steen Krabbe, Holte.
A. F. Krieger, Hellerup.
Fru Grethe Krieger, Hellerup.
Konsulent Jørgen Krieger, Hørsholm.
Ekspeditionssekretær Axel Kaas, København.
H. K. baron von Kaas, USA.

Fru Berte Langvold, Viborg.
Kammerherrinde Elisabeth Lassen, Holmegaard.
Laborant Anette Lenau, Holte.
Kammerherre, hofjægermester Christian baron Lerche, Benzonsdal.
Ekspeditionssekretær, cand. jur. Flemming Lerche, Virum.
Fru Fritze Lerche, Charlottenlund.
Fuldmægtig, cand. jur. Henrik Lerche, Vedbæk.
Otto baron Lerche, Charlottenlund.
Godsejer Vincens baron Lerche, Gårdbogård.
Hofjægermester C. A. V. lensgreve Lerche-Lerchenborg, Lerchenborg.
Christian greve Lerche-Lerchenborg, Lerchenborg.
Landsretssagfører A. de Lichtenberg, Næstved.
Charlotte de Lichtenberg, Charlottenlund.
Christian Gerhard de Lichtenberg, København.
Claus de Lichtenberg, Allerød.
Fru Elin Galtung Lihaug, Norge.

FORENINGENS MEDLEMMER

Maskinmester Hans Frederik Lillienkiold, Søby.
Generalmajor (a.D.) Hans Peter Montagne von Lillienkiold, Vestryskland.
Director Dr. Mark Lillienkiold, Venezuela.
Maskinmester Povl Erik Lillienkiold, Frederikshavn.
Skibsmaskinmester Sv. Aa. Lillienkiold, Nyborg.
Ingeniør Allan de Linde, Norge.
Civiløkonom Jørn Petter de Linde, USA.
Fru Lillian Narten de Linde, Belgien.
Ingeniør Ulf Halvor de Linde, Norge.
Underdirektør Henrik von Lindholm, Hellerup.
Flemming von Linstow, Gørlev.
Kontorchef Mogens von Linstow, København.
Konsulent Ove von Linstow, Virum.
Produktionschef Steffen von Linstow, Hellerup.
Afdelingschef Torben von Linstow, Birkerød.
Hofjærgermesterinde Anne-Lise von Lowzow, Ebeltoft.
Orlogskaptajn, hofjærgermester Lennart von Lowzow, Løvenholt.
Kammerherreinde Susanne von Lowzow, Estruplund.
Kammerherre, hofjærgermester O. von Lowzow, Estruplund.
Fru Suzanne Ludvigsen, Fjellebro.
Bankfuldmægtig Andreas Joachim Lütken, Birkerød.
Godsejer Flemming Lüttichau, Møllerup.
Godsejer Hans H. Lüttichau, Tjele.
Fru Merete Lüttichau, Havnø.
Fru Hanne Wedell Lystøe, Hellerup.
Godsejer Carl Axel Løvenskiold, Norge.
Civiløkonom Carl Otto Løvenskiold, Norge.
Godsejer H. Løvenskiold, Norge.
Forstkandidat H. L. Løvenskiold, Norge.
Godsejer H. S. Løvenskiold, Norge.
Civiløkonom Herman L. Løvenskiold, Norge.
Skibsmægler Jacob Pontus Løvenskiold, Sverige.
Thorvald Løvenskiold, Norge.

Godsejer Frederik von der Maase, København.
Fru A. C. S. Magtengaard, Charlottenlund.
Baronesse Marina von Malsen-Ponickau, Lindholm Gods.
Fru Inger Meincke, København.
Fru Anna E. Mielche, Fåborg.
Advokat Casper greve Moltke, København.
Christian greve Moltke, Bregentved.
Ingeniør Peter Ditlev greve Moltke, Lyngby.
Kammerherre, hofjærgermester H. H. lensgreve Moltke, Bregentved.
Læge Hans Henrik greve Moltke, København.
Vicekommunaldirektør Henrik greve Moltke, Hørsholm.
Grevinde Helle Moltke, Lystrup.
Godsejer Adam Carl greve Moltke-Huitfeldt, Bonderup Hovedgaard.
Ambassadør A. N. greve Moltke-Huitfeldt, Espe.
Comtesse Elisabeth Marie Moltke-Huitfeldt, England.
Afdelingssygeplejerske Ellen Elisabeth Moth, København.
Konsulent Alexis von Munthe af Morgenstjerne, Norge.

FORENINGENS MEDLEMMER

Dipl. ing. Carl Christian von Munthe af Morgenstjerne, Norge.
Salgsingeniør Christian Frederik von Munthe af Morgenstjerne, Norge.
Konsulent Jan Otto Oscar von Munthe af Morgenstjerne, Norge.
Drilling Fluid Engineer H. von Munthe af Morgenstjerne, Norge.
Hans Munthe-Kaas, Norge.
Hugo Conrad Munthe Kaas, Norge.
Hugo Christopher Munthe Kaas, Norge.
Oberst O. U. Munthe Kaas, Norge.
Ove Munthe Kaas, Norge.
Advokat Peter Munthe Kaas, Norge.
Lektor Kirsten Muus, Holte.
Fru Alice Müller, Odense.
Lektor Johan E. de Mylius, Odense.

Claes de Neergaard, Sverige.
Godsejer Denis de Neergaard, Lille Frederikslund.
Ingeniør Holger Flach de Neergaard, Holte.
Fhv. kasserer Holger de Neergaard, Sverige.
Cand. agro. Jørgen Victor de Neergaard, København.
Stud. silv. Michael de Neergaard, Slagelse.
Godsejer Nicolaj de Neergaard, Førslev.
Godsejer Rolf de Neergaard, Gunderslevholm.
Dommer Erik Bruun de Neergaard, Hasseriis.
Niels Thomas Bruun de Neergaard, Jystrup.
Major Tønnes C. V. Bruun de Neergaard, Frederiksberg.
Hjemmehjælper Vibeke Bruun de Neergaard, København.
Kammerherre, hofjægermester Vilhelm Bruun de Neergaard, Skjoldenæsholm.
Fru Agnes Norstrand, Rungsted Kyst.

Afdelingschef A. C. F. B. Obelitz, Hvidovre.
Civiløkonom Otto von Obelitz, Hørsholm.
Ekspeditionssekretær O. W. B. Obelitz, Gentofte.
Elektriker Peter-Erik Obelitz, Nykøbing F.
Fru Ruth Obelitz, Randers.
Ambassadør T. Oldenburg, Klampenborg.
Fru Elisabeth Oxholm, Charlottenlund.
Overlæge Margrethe Oxholm, Sverige.
Peter Oxholm, Odense.
Ingeniør Torben Oxholm, Birkerød.

Fru Kristina Pedersen, England.
Sygeplejerske Agnete Pilegaard-Hansen, Virum.
Fru Regitze Pontoppidan, Lyngby.
Godsejer, fru Bodil Preetzmann, Aunsbjerg.

Andreas Raben-Levetzau, Hellerup.
Direktør Frederik Raben-Levetzau, Charlottenlund.
Joachim Raben-Levetzau, Charlottenlund.
Sophie Henriette Raben-Levetzau, Charlottenlund.
Gerdt Malte Gustav friherre Ramel, Sverige.
Godsejer Ivar greve Rantzau, Rosenvold.

FORENINGENS MEDLEMMER

Kammerherreinde Lillie lensgrevinde Rantzau, Rosenvold.
 Civiløkonom Otto baron Reedtz-Thott, Gavnø Slot.
 Lensgrevinde Beke Reventlow, Støvring.
 Kammerherre, hofjærgermester C. D. F. greve Reventlow, Bøgebjerg.
 Christian Ditlev lensgreve Reventlow, Odense.
 Kammerherre, hofjærgermester Einar greve Reventlow, Rudbjerggaard.
 Friedrich Graf zu Reventlow, Vesttyskland.
 Godsejer Niels Iuel greve Reventlow, Hverringe.
 Fru Kirsten Rode, Holte.
 Christian greve af Rosenborg, Holte.
 Flemming greve af Rosenborg, Charlottenlund.
 Ingolf greve af Rosenborg, Egelund.
 Direktør Axel baron Rosenkrantz, København.
 Lensbaronesse Carin Rosenkrantz, Rosenholm.
 Hofjærgermester Niels baron Rosenkrantz, Rygaard.
 Oberstløjtnant Niels baron Rosenkrantz, Liselund.
 Godsejer Niels Henrik baron Rosenkrantz, Liselund.
 Jur. kand. Niels Timme Rosenkrantz, Sverige.
 Direktør Oluf baron Rosenkrantz, Virum.
 Direktør Carsten Rosenvinge, Norge.
 Direktør Henrik Rosenvinge, Skødstrup.
 Bager Knud Harald Rosenvinge, Ålborg.
 Bygningsmaler Mogens Rosenvinge, Jerslev J.
 Peter Rosenvinge, England.
 Carl baron Rosenørn-Lehn, Lunderup.
 Godsejer Frederik baron Rosenørn-Lehn, Berritzgaard.
 Godsejer Michael baron Rosenørn-Lehn, Rodsnæs.
 Fru Henriette Elise Margrethe Rude, København.
 Dipl. rer. pol. Cai Asmus von Rumohr, Vesttyskland.
 Generalkonsulinde Tove Ryder, Fåborg.
 Direktør Jørgen Rømeling, Hellerup.
 Niels Henrik von Rømeling, Gentofte.
 Advokat Peter Rømeling, Charlottenlund.
 Fru Astrid von Römer-Bruhn, Valby.
 Fru Eva Rønholt, Sandved.
 Alix M. B. Brønnum Scavenius, Søborg.
 Projektleder Bendt Scavenius, Næstved.
 Mag. art. Bente Scavenius, København.
 Direktør, civilingeniør Jens Erik Scavenius, Fredensborg.
 Godsejer Peter Scavenius, Klintholm Gods.
 Kammerherre, hofjærgermester Hans lensgreve Schack, Schackenborg.
 Ekspeditionschef Bernhard baron Schaffalitzky de Muckadell, Lyngø.
 Baronesse Berete Schaffalitzky de Muckadell, Roskilde.
 C. A. baron Schaffalitzky de Muckadell, Charlottenlund.
 Lensgrevinde Elisabeth Schaffalitzky de Muckadell, Arreskov.
 Henrik baron Schaffalitzky de Muckadell, Jyderup.
 Kammerherre, hofjærgermester, dr. agro. M. baron Schaffalitzky de Muckadell, Brobygaard.
 Ingeniør Mogens baron Schaffalitzky de Muckadell, Charlottenlund.
 Premierløjtnant-R Johan greve Scheel, Hellerup.
 Comtesse Marie Louise Scheel, København.

FORENINGENS MEDLEMMER

Godsejer Niels greve Scheel, Ryegaard.
 Advokat Preben greve Scheel, Hellerup.
 Salgskonsulent Torben Bille greve Scheel, Haslev.
 Lensgrevinde Birthe Schimmelmänn, Lindenberg.
 C. H. lensgreve Schimmelmänn, Lindenberg.
 Hans Ove greve Schimmelmänn, Hadsund.
 Direktør Bent von Scholten, Klampenborg.
 Underdirektør Erik von Scholten, Holte.
 Arkitekt m.a.a. Henrik von Scholten, Holte.
 Direktør Jørgen-Ulrich von Scholten, Charlottenlund.
 Oberst Hans von Schreeb, Sverige.
 Hans Christian von Schreeb, Sverige.
 Civilingeniør Erik greve Schulin, Hellerup.
 Grevinde Esther Schulin, København.
 Skovejer Johan lensgreve Schulin, Frederiksdal.
 Stiftsforvalter Vilhelm greve Schulin, Aastrup.
 Forpagter Sigismund greve Schulin-Zeuthen, Bjørndalgaard.
 Overstyrmand William greve Schulin-Zeuthen, Svendborg.
 Knud G. Sehested, Malaysia.
 Læge Leif Sehested, Næstved.
 Kontorchef, cand. jur. Albret Skeel, Charlottenlund.
 Hofjægermester Erik Skeel, Birkelse.
 Ekspeditionssekretær, major-R Preben Skeel, Hellerup.
 Kammerherreinde Regitze Skeel, Skødstrup.
 Fru Tita Skeel, Charlottenlund.
 Godsejer C. V. Steensen-Leth, Steensgaard.
 Fru Bente L. M. Storm, Holte.
 Fru Magna Sveinbjørnsson, København.
 Fru Elisabeth Svendsen, Skørping.

Bo friherre Thott, USA.
 Peder greve Thott, Sverige.
 Gårdejer H. K. de Thurah, Ø. Vrå.
 Viceforstander Lauritz Hjalte de Thurah, Middelfart.
 Arkitekt m.a.a. Christian Tyge Tillisch, Hellerup.
 Stiftsdame Emmy Tillisch, Vallø Slot.
 Kammerherre, hofjægermester Erik Tillisch, Rosenfeldt.
 Filialdirektør N. B. Tillisch, Gentofte.
 Kontorchef N. C. Tillisch, København.
 Kontorfuldmægtig Suzanne Scavenius Torp, Charlottenlund.
 Tekniker E. greve Trampe, Fredericia.
 Grevinde Ingrid Trampe, Hillerød.
 Hofchef, kammerherre Karl Christian greve Trampe, Hellerup.
 Peter greve af Trampe, Sverige.
 Stockbroker Ulrik greve Trampe, USA.
 Fru Thyra af Trampe-Ellingsen, Norge.
 Bent Treschow, Ørsted.
 Kammerherre, hofjægermester Chr. Treschow, Ørelund.
 Direktør Eiler Treschow, Lyngby.
 Godsejer, kaptajn Gert Treschow, Sverige.
 Brukseier G. A. Treschow, Norge.

FORENINGENS MEDLEMMER

Godsejer H. Mogens Treschow, Sverige.
Civiløkonom Henrik Treschow, Sverige.
Ivar Treschow, HD, Køge.
Kammerherre Johan Treschow, Sverige.
Civilingeniør Michael Treschow, Sverige.
Konventualinde Michaela Treschow, Lyngby.
Skovejer, fru Mille-Marie Treschow, Norge.
Lektor Niels-Gregers Treschow, Lyngby.
Civiløkonom Peder Treschow, Sverige.
Friherre Nils Gustav Ulfsson Trolle, Sverige.
Fru Eva Tvermose, Hellerup.

Direktør, orlogskaptajn Steen Vedel, Gilleleje.
Dr. Pierre de Vibe, Norge.
Kammerherreinde Alexandra Vind, Sanderumgård.
Godsejer, cand. merc. Erik Vind, Sanderumgård.
Godsejer, cand. merc. Georg Vind, Sanderumgård.
Godsejer Mogens Christian Vind, Sanderumgård.

Fru Alexandra Waldorff, København.
Godsejer G. W. lensgreve Wedel Jarlsberg, Norge.
Lensgrevinde Irene Wedell, Frijsenborg.
Godsejer Christian baron Wedell-Neergaard, Borup.
Henrik Chr. X. baron Wedell-Neergaard, Charlottenlund.
Kammerherre, hofjægermester Jens baron Wedell-Neergaard, Svenstrup.
Lægeaut. ergoterapeut Agnete baronesse Wedell-Wedellsborg, Helsingør.
Civilingeniør Bent baron Wedell-Wedellsborg, USA.
Civilingeniør Christian baron Wedell-Wedellsborg, Hørsholm.
Ditlev baron Wedell-Wedellsborg, Vedbæk.
Skibsreder Ebbe baron Wedell-Wedellsborg, Vedbæk.
Ernest baron Wedell-Wedellsborg, Charlottenlund.
Civilingeniør Finn baron Wedell-Wedellsborg, Fredensborg.
Direktør Frederik baron Wedell-Wedellsborg, Hellerup.
Afdelingschef Gregers baron Wedell-Wedellsborg, Vedbæk.
Gustav baron Wedell-Wedellsborg, Klampenborg.
Hannibal baron Wedell-Wedellsborg, Charlottenlund.
Vice-president Henri baron Wedell-Wedellsborg, USA.
Advokat Henrik baron Wedell-Wedellsborg, Charlottenlund.
Civilingeniør Henrik V. baron Wedell-Wedellsborg, Virum.
Joachim baron Wedell-Wedellsborg, Hellerup.
Baronesse Kirsten Wedell-Wedellsborg, Fåborg.
Assurandør Niels baron Wedell-Wedellsborg, Charlottenlund.
Niels Christian baron Wedell-Wedellsborg, Hellerup.
Baronesse Nina Wedell-Wedellsborg, København.
Kammerherre Vilhelm baron Wedell-Wedellsborg, Hellerup.
Generalsekretær Frantz Wendt, Hellerup.
Lagerforvalter Arne Werenskiold, København.
Børge Werenskiold, København.
Civilingeniør Jens Werenskiold, Norge.
Dekanesse Adelaide Wichfeldt, Vallø Slot.
Civilingeniør Merete Wichfeldt, Vallø Slot.

FORENINGENS MEDLEMMER

Direktør Johan Peter Wleugel, Canada.
Kammerherre, hofjægermester Aage Wolf Snedorff, Engelholm.
Fru Benedicte Brønnum Wulf, Charlottenlund.

Baronesse Edith Zypthen-Adeler, København.

DANSK AEDELSFORENING

Bestyrelse

Wedell-Wedellsborg, V., baron, kammerherre, amtmænd.
Ahlefeldt-Laurvig, Jørgen, greve, kammerherre, godsejer.
von Buchwald, Anders, major.
Juel, Niels Kristian, cand. jur.
Moltke, Casper, greve, advokat.
von Obelitz, Otto, konsulent.
Wedell-Wedellsborg, Henrik, baron, advokat.

Revisor

Statsautoriseret revisor Flemming Jacobsen, Vestergade 18, 1456 København K.

Redaktør

Lektor dr. phil. Knud J. V. Jespersen, Historisk Institut, Odense Universitet,
Campusvej 55, 5230 Odense M., tlf. 09 15 86 00, privat 09 76 16 46.

FORKLARING

over

FORKORTEDE ORDENS BETEGNELSER M. M.

Danske ridderordener og hæderstegn

- R.E.* Ridder af Elefantordenen.
S.K.* Storkors af Dannebrogordenen.
K¹* Kommandør af 1. grad af Dannebrogordenen.
K* Kommandør af Dannebrogordenen.
R¹* Ridder af 1. grad af Dannebrogordenen.
R* Ridder af Dannebrogordenen.
D.H. Dannebrogordenens hæderstegn.
D.M. Dannebrogsmændenes hæderstegn.
F.M.1., 2. Fortjenstmedaillen i guld, sølv.
M.i.&a. Medaillen ingenio et arti.
M.f.D.R. Medaillen for druknedes redning.
B.M.1*, 1, 2*, 2. Kgl. belønningsmedaille i guld, sølv med eller uden krone.
H.T.H. Hæderstegnet for god tjeneste ved hæren.
H.T.S. Hæderstegnet for god tjeneste ved søetaten.
H.T.F. Hæderstegnet for god tjeneste ved flyvevåbnet.
H.T.C.F. Hæderstegnet for god tjeneste i civilforsvaret.
F.F.R. Fortjensttegnet for god tjeneste i Forsvarets reserve.
R.O.H.T. Reserveofficersforeningen i Danmark's hæderstegn.
C.F.F.H. Civilforsvarsforbundets hæderstegn.
Hjv.F.T. Hjemmeværnets fortjensttegn.
Hjv.F.T.25. Hjemmeværnets Fortjensttegn for 25 års frivillig tjeneste.
H.T.P. Politiets hæderstegn.
Chr.IX.M.T. Kong Christian IX's mindetegn.
Fr.VIII.M.T. Kong Frederik VIII's mindetegn.
Chr.X.M.T. Kong Christian X's mindetegn.
Chr.X.M.M. Kong Christian X's mindemedaille.
Chr.X.Fr.M. Kong Christian X's frihedsmedaille.
Chr.X.Kr.E.M. Kong Christian X's erindringsmedaille for deltagelse i krigen 1940-45.
Fr.IX.M.T. Kong Frederik IX's mindetegn.
Fr.IX.M.M. Kong Frederik IX's mindemedaille.
M.M.26.sept.1870-1970. Mindemedaille i anledning af hundredårsdagen for Kong Christian X's fødsel.
D.r.K.H. Dansk røde Kors' hæderstegn.
D.r.K.Ft.1. Dansk røde Kors' fortjensttegn af første grad.
D.r.K.Ft. Dansk røde Kors' fortjensttegn.
D.r.K.M. Dansk røde Kors' medaille.
M.T.Kfh. Dansk røde Kors' mindetegn for dansk krigsfangehjælp 1914-19.
M.T.Kha. Dansk røde Kors' mindetegn for krigshjælpearbejde 1939-45.
M.T.Fi. Dansk røde Kors' mindetegn for hjælpeaktionen Finland 1939-40.
Gat.Sm. Sølvmedaille til minde om Galatheas Jordomsejling 1950-52.

Vedrørende forkortelser af betegnelser for fremmede ridderordener og hæderstegn henvises til forkortelseslisterne i de seneste udgaver af *Hof- og Statskalenderen* og *Kraks Blå Bog*.

FORKORTELSER

Ved de i præsenslisten anførte stedbetegnelser er følgende forkortelser kommet til anvendelse.

A	- St. Andreas Kirke
B	- Holmens (Bremerholms) Kirke
Bethl.	- Bethlehems Kirken
Brors.	- Brorsons Kirke
Bud.	- Budolphi Kirke
b.v.	- borgerlig viet
C.	- Citadels Kirken
Chr.	- Christians Kirke
CS	- Slotskirken
Dom	- Domkirken
E	- Esajas Kirke
F	- Vor Frelsers Kirke
Fr.	- Frederiks Kirken
Frbg.	- Frederiksberg
Frh.	- Frihavns Kirken
G	- Garnisons Kirke
H	- Helligaands Kirke
H. Egede	- Hans Egedes Kirke
H. Tausen	- Hans Tausen Kirke
H. Tref.	- Hellig Trefoldigheds Kirke
Jac.	- St. Jacobs Kirken
Johs.	- St. Johannes Kirke
K., Kbh	- København
Kl	- Kloster Kirke
L	- Luther Kirke
Math.	- St. Matthæus Kirke
Mess.	- Messias Kirke
N	- Nicolaj Kirke
Nath.	- Nathanaels Kirke
P	- Petri Kirke
R	- Reformert Kirke
S	- Sions Kirke
Sakr.	- Sakraments Kirke
Sim.	- Simeons Kirke
St.A.	- St. Ansgars Kirke
St.H.	- St. Hans Kirke
St.K.	- St. Knuds Kirke
St.M.	- St. Mortens Kirke
St.P.	- St. Pauls Kirke
St.T.	- St. Thomas Kirke
Sv.prot.K.	- Svensk protestantisk Kirke
T	- Trinitatis Kirke
VF	- Vor Frue Kirke

I DANMARKS ADEL

FORTEGNELSE OVER SLÆGTERNES NULEVENDE MEDLEMMER

Samtlige våben findes udførligt beskrevet i årbogens fire første årgange. De slægter, af hvilke der ikke længere opholder sig noget medlem her i landet, er betegnet med *.

* efter stillingen betegner »forhenværende« (»afskediget«).

° efter navnet betegner, at den pågældende er slægtens korrespondent til årbogens redaktion og har leveret oplysninger til nærværende udgave.

Redaktionen sluttet 1. december 1987. Enkelte senere indkomne rettelser og tilføjelser er dog medtaget i den udstrækning, det har været teknisk muligt.

ADELER*



Admiral *Cort Sivertsen Adeler* blev adlet 7. feb. 1666. – Oberstløjtnant, kammerjunker *Johannes Emil Adeler* blev ved patent af 1. nov. 1826 optaget i friherrelig stand. Våbenafbildninger i farver og udførlig stamtafle, se årg. 1906. – Slægtens sidste repræsentant i Danmark var civilingeniør *Holger baron Adeler*, f. 20. aug. 1902, † 30. juni 1979. Descendens i Argentina, se årg. 1978.

AHLEFELDT



Holstenske vradelsslægt, hvis stamfader formentlig er *Benedict de Prodole* (1220). – Geheimeråd *Burchard Ahlefeldt* til *Eskildsmark* etc. blev 7. maj 1672 ophøjet i grevestanden. Descendenterne af *Cai Burchard greve Ahlefeldt* og *Charlotte Amalie Holstein* fik ved kgl. resolution af 31. dec. 1716 og 2. juni 1729 rang, sæde og gang som andre lensgrever. – *Frederik Ahlefeldt* til *Rixingen* etc., der 14. dec. 1665 var blevet optaget i den tyske rigsgrevestand, blev 20. juni 1672 naturaliseret som dansk greve af *Langeland*. Generalmajor, kammerherre *Christian greve Ahlefeldt* til grevskaberne *Langeland* og *Laurvigen* fik 7. okt. 1783 patent på at føre navnet *Ahlefeldt-Laurvigen* og et dertil svarende våben. – Ved patent af 16. juli 1883 fik hofjægmester *Julius Ludvig greve Ahlefeldt-Laurvigen* i ægteskab med *Camille Jessie baronesse Bille Brabe* til stambuset Egeskov tilladelse til for sig og deres afkom paa sværdssiden at føre navnet *Ahlefeldt-Laurvig-Bille*. – Ved patent af 3. juli 1905 fik kammerherre *Frederik Ludvig Vilhelm greve Ahlefeldt-Laurvigen* og hans ældste søn, *Christian Erik Julius greve Ahlefeldt-Laurvigen* og dennes ægte agnatiske afkom tilladelse til at føre navnet *Ahlefeldt-Laurvig-Lehn* samt til deres eget våben at føje det friherrelige *Lehn'ske* våben. – *Emil greve Ahlefeldt-Laurvigen*, der 1887 blev optaget i den russiske arveadel, fik ved kejserlig ukas af 21. dec. 1888 tilladelse til i Rusland at føre sin danske grevelige titel og våben. – Udførlig slægtstavle og våbenafbilning i farver: *Ahlefeldt-Laurvig-Lehn*, se årgang 1924. Våbenbeskrivelse, se årg. 1923-1929 samt 1982-84.

AHLEFELDT-ESKILDSMARK

Oscar Dolores lensgreve *Ahlefeldt*, f. 1. april 1943 i *Villaguay*, Argentina (søn af lensgreve *Carlos Frederico Fructuoso*, f. 21. jan. 1910 † 12. okt. 1943 og *Eva Sanabria*, f. 5. april 1919, g. ... † 9. juli 1957), g. 16. marts 1966 m. *Asencion Miranda* (F.: *Balbino M.* og *Maria Coronel*), f. 8. juni 1943. [Merlo, Argentina.] Datter:

Comtesse *Norma Beatriz*, f. 16. dec. 1966, g. 18. juli 1985 m. *Ramón Meldez*, f. ... 1964.

PARFADER

Lensgreve *Carl Frederik Burchard*, f. 30. juni 1865 † 26. marts 1922, g. 1^o 2. aug. 1890 m. *Maria Ramona Mendez*, f. 17. dec. 1853 † 30. juni 1905; 2^o 16. maj 1908 m. *Anna Kölbl*, f. 1. okt. 1883 † 18. dec. 1971. Børn:

af 2. ægteskab:

1. Comtesse *Hildegard* (HILDA) *Verónica Juana*, f. 8. marts 1909 i Villaguay, † 27. jan. 1987, g. 24. aug. 1933 i Argentina m. Irineo JULIO Lopez, f. 13. feb. 1907 i Argentina. [Buenos Aires.]
2. Comtesse ANA Enriqueta Petrona, f. 9. sept. 1915 i Est. Camps, Argentina, g. 10. nov. 1955 i Argentina m. EDUARDO Costa, f. 21. jan. 1905 † 14. juli 1964. [San Martin, Argentina.]
3. Greve Ludovico Manuel PEDRO, f. 30. dec. 1916 i Est. Camps, g. m. Flora Camila Lopez, f. 26. jan. 1913 i Argentina. [Villaguay.] Børn:
 - a. Greve Pedro Alberto, f. 21. nov. 1938, g. ... m. ROSA Almeida, f. 22. dec. 1943. Døtre:
 - 1) Comtesse Maria Alejandra, f. 5. maj 1966.
 - 2) Comtesse Claudia Mabel, f. 19. sept. 1970.
 - 3) Comtesse Stella Maris, f. 10. jan. 1974.
 - b. Greve Julio Cesare, f. 17. nov. 1939, g. m. TERESA de la Libranza Moreyra, f. ... Døtre:
 - 1) Comtesse Norma Beatriz, f. 5. marts 1963.
 - 2) Comtesse Silvia Graciela, f. 10. aug. 1965.
 - c. Greve Angel René, f. 12. april 1941, g. ... m. ANGÉLICA Perez, f. 12. marts 1949. Sønner:
 - 1) Greve Marcelo Daniel, f. 18. jan. 1969.
 - 2) Greve René Alejandro, f. 31. marts 1973.
 - d. Comtesse Flora Emma, f. 18. febr. 1943, g. ... m. Orlando Lázaro Rojas, f. 15. aug. 1942.
 - e. Comtesse Maria Argentina, f. 2. febr. 1945, g. ... m. CARLOS Rigalli, f. 18. april 1944.
 - f. Greve Ramón Róque, f. 31. aug. 1947, g. 18. okt. 1960 m. Maria Eva Reyes, f. 8. dec. 1948. Datter:
 - Comtesse Claudia Patricia, f. 22. maj 1962, g. 3. okt. 1986 m. José Miranda, f. 10. dec. 1956.
4. Greve *Luis Emilio Silvano*, f. 4. sept. 1919, † 26. nov. 1974, g. 17. juli 1943 m. Maria Luisa Dominguez (F.: Máximo D. og Francisca Molina), f. 25. aug. 1920. [San Andres.] Børn:
 - a. Greve ROBERTO Oscar, f. 13. sept. 1945, g. 25. nov. 1972 m. Christina Gonzalez (F.: Juan T. G. og Luisa Josefa Codins).
 - b. Comtesse ELIDA Ester, f. 25. marts 1948, g. 27. maj 1972 m. ... Kölbl.
5. Greve JULIO Mario, f. 18. april 1921 i Villaguay. [Villaguay.]

FARFADERS PADERS FARBRØDER

Greve CHRISTIAN, f. 12. nov. 1804 † 14. sept. 1868, g. 3. juli 1843 m. Anna Karen Vilhelmine Wøldike, f. 14. okt. 1805 † 10. juli 1870. Søn:

Greve CONRAD, f. 11. april 1849 † 9. maj 1903, g. 8. nov. 1889 m. Anna Friderika FRANZISKA Eugenie Elisabeth Katharina Adelaide Karola von Dresky und Merzdorf, f. 3. nov. 1868 † 3. nov. 1954. Søn:

Greve BURCHARD Friderich, f. 14. juni 1894 † 15. nov. 1964, preussisk kaptein, landmand, g. 2° 2. marts 1935 m. MARIA Anna Josephina Lennartz, f. 10. okt. 1910, skilt 1946; 3° 7. dec. 1949 m. Hertha Johanna Kulick, kaldet Thode (F.: Augustin K. og Dora og Dora Maria Kruse), f. 3. sept. 1912 i Kronshagen v. Kiel, †.

AHLEFELDT-LAURVIGEN

De fleste af liniens medlemmer, særligt alle descendenterne af geheimekonferensråd, kammerherre FREDERIK Ludvig Vilhelm greve Ahlefeldt-Laurvig til grevskabet Langeland etc., skriver sig Ahlefeldt-Laurvig.

I linie

PREBEN Vilhelm Gustav^o lensgreve Ahlefeldt-Laurvig til Tranekær, f. 20. april 1936 i Kbh. (Magleby K.), (søn af kammerherre, lensgreve KAI BENEDICT til Tranekær m.v., f. 12. febr. 1903, † 13. juni 1985), nyder af Grevskabet Langelands, stambuset Ahlefeldts og stambuset Lundsgaards successorfonds, H.H., hofjærgemester, kaptajn i Hjemmeværnet (Hjv.F.T.), g. 28. sept. 1963 i Oslo (Akershus Slotsk.) m. BRITA Eriksdatter Klingenberg (F.: bankchef E.O.K. og G.M.K. Rasch), f. 1. marts 1939 i Oslo. [Tranekær Slot] Sønner:

1. Greve CHRISTIAN Benedict, f. 7. juli 1965 i Kbh. (Tranekær K.), studerende.
2. Greve Ditlev Erik, f. 10. april 1967 (Tranekær K.), studerende.

SØSKENDE

1. Comtesse KIRSTEN Mary Johanne, f. 19. sept. 1933 på Nordenbrogård (Magleby K.), g. 19. maj 1956 i Tranekær m. GRAEME Henry Gordon, f. 11. sept. 1930.

2. Greve ULRİK Benedicht til Nordenbrogård og Broløkke, f. 25. marts 1939 i Kbh. (Magleby K.), hofjærgemester, premierløjtnant af res. i livgarden (Hjv.F.T.), g. 10. nov. 1962 i Annapolis, U.S.A., m. SARA Kay Crisler (F.: civilingeniør James S. C. og Frances O. Ernest), f. 3. aug. 1940 i Abilene, Texas. [Nordenbrogård]. Børn:

- a. Greve NIELS Brent, f. 15. april 1963 i Rudkøbing (Tranekær K.), landvæsenselev.
- b. Greve Lennart James, f. 8. marts 1965 (Magleby K.), landvæsenselev.
- c. Comtesse CHRISTINA, f. 22. april 1970. (Vallø).

3. Comtesse MERETE Anette, f. 1. april 1943 (Magleby K.), sygeplejerske, g. 1^o 21. sept. 1963 i Tranekær m. CLAUDS greve Ahlefeldt-Laurvig-Bille, skilt 1971; 2^o 1. okt. 1976 m. godsejer, hofjærgemester Carl Lütichau til Havnø, f. 19. aug. 1935. [Havnø, Hadsund].

MODER

Lensgrevinde THEA Otilie, født Meyer (F.: generaldir. Vilh. O.M. og Kirsten Bramsen), f. 9. dec. 1910 i Shanghai, g. 2. nov. 1932 i Kbh. (G.), enke 13. juni 1985 (M.T.Kha.) (Hjv.F.T.) (Hjv.F.T.25) (Stb.V.3). [Tranekær Ladegård.]

FADERS SØSTER

Comtesse INGEGERD Johanne Marie Henriette, f. 17. okt. 1900 i Kbh. † 31. maj 1987, malerinde (M.T.Kha.) (Stb.D.M.), g. 1^o m. Vincoslav greve Dambski, ægteskabet annulleret; 2^o m. godsejer FLEMMING Juncker, f. 12. sept. 1904 på Sorø St. Ladegaard, skilt 1948.

FARFADERS BRODER

Greve HANS Benedict, f. 12. april 1883 † 7. dec. 1964, g. 22. marts 1906 m. Karine Lucie SOPHY Caroline Scavenius, f. 22. aug. 1882 † 19. marts 1958. Børn:

1. Comtesse THYRA Johanne Annie, f. 10. okt. 1907 paa Brolykke (Magleby K.)

g. 30. maj 1930 i Væhr m. kammerherre, hofjægermester HANS Henrik Juel til Lundsgaard, f. 4. dec. 1902.

2. Greve CHRISTIAN Carl^o, f. 9. aug. 1909 på Hjortholm (Tranekær K.), g. 1^o 26. okt. 1944 m. Inga Lisa Nymberg, f. 9. aug. 1914, skilt; 2^o 8. jan. 1952 m. BIRTE Svare, f. 31. dec. 1918, skilt, † 21. maj 1961; 3^o 26. febr. 1957 m. YVONNE Maria Lindhard, f. 25. aug. 1924. [Løvenborg ved Regstrup]. Sønner:

af 3. ægteskab:

a. Greve HANS Benedict til Hjortholm og Løvenborg, f. 21. juli 1957 i Kbh. (Butterup K.). [Løvenborg.]

b. Greve CHRISTIAN Knud til Hjortholm og Løvenborg, f. 9. nov. 1960 i Kbh. (Butterup K.). [Løvenborg.]

3. Greve DITLEV^o, f. 17. juni 1916 paa Hjortholm (Tranekær K.), g. 17. juni 1944 i Kbh. (G) m. AASE Elisabeth von Scholten, f. 3. febr. 1920, † 22. juli 1985. [Stensballegaard ved Horsens.] Børn:

a. Greve HENRIK til Stensballegaard, f. 31. okt. 1946 i Hellerup (Væhr K.), cand. phil., g. 26. maj 1978 i Odder (b.v.) m. Irene Emily Collet født Dugdale, f. 20. febr. 1944 i Kbh. Sønner:

1) Greve JANNIK, f. 3. nov. 1978 (Væhr K.).

2) Greve NIELAS, f. 15. okt. 1980 (Væhr K.).

b. Comtesse HANNE Sophy Bertha Augusta, f. 19. jan. 1950 i Hellerup (Væhr K.), g. 11. maj 1973 i Væhr K. m. Michael greve Krag-Juel-Vind-Frijs, skilt 1978; g. 2^o 6. sept. 1980 (b.v.) i Hellerup m. direktør, advokat Christian Thomas Lillelund, f. 30. april 1935 i Bruxelles.

1. Greve SIGISMUND Ludvig, f. 4. sept. 1846 † 11. juni 1925, kammerherre, hofjægermester, g. 4. sept. 1868 m. POLLY Caroline Charlotte Amalie comtesse Krag-Juel-Vind-Frijs, f. 25. okt. 1849 † 26. juli 1919. Søn:

Greve FREDERIK Julius, f. 3. juli 1869 † 17. okt. 1944, hofjægermester, g. 27. sept. 1900 m. EMMA Gelrica van Capelle, f. 1. marts 1875 † 14. maj 1960.

Døtre:

1) Comtesse INGEBORG Polly Maria, f. 6. sept. 1901 på Ulstrup, g. 12. maj 1928 i Ringsted m. mekaniker OVE Axel Pauls, f. 1. marts 1893, †. [Århus.]

2) Comtesse LUCIE Benedicte Hillegunda, f. 10. marts 1906 på Ulstrup, † 2. maj 1980, g. 1^o 11. sept. 1928 i Århus m. proprietær JEPPE Jepsen, f. 11. marts 1903, skilt; 2^o i Bryrup m. forpagter JOHAN Wihrs, f. 21. dec. 1902. [Kongerslev.]

3) Comtesse EMMA Thusnelda Frederikke^o, f. 25. okt. 1908 på Ulstrup, g. 17. juli 1941 i Århus (b.v.) m. skovejer ERIK Olesen, f. 27. april 1898 i Mexico. [Møller Haugård, Visborg.]

2. JULIUS Ludvig greve Ahlefeldt-Laurvig-Bille, f. 16. febr. 1849 † 6. juni 1912, kammerherre, hofjægermester, g. 28. juli 1875 m. Camille JESSIE baronesse Bille Brahe, f. 18. maj 1853 † 2. febr. 1927. Søn:

PREBEN Frederik greve Ahlefeldt-Laurvig-Bille, f. 30. sept. 1880 † 26. april 1946, kammerherre, hofjægermester, g. 15. marts 1904 m. ELONORE Sophia comtesse Bille-Brahe-Selby, f. 12. sept. 1880 † 10. juni 1973. Søn:

Preben Julius GREGERS greve Ahlefeldt-Laurvig-Bille, f. 14. febr. 1905 † 18. febr. 1985, kammerherre, hofjægermester, g. 11. april 1930 i Kbh. (T) m. Ellen Margrethe (NONNI) Lassen, f. 29. sept. 1909 † 18. febr. 1985. Børn:

a) Greve CLAUD Christian Preben^o til Egeskov, Rubjerggaarden m.v., f. 6. marts 1932 i Kbh. (Herringe K.), g. 1^o 2. aug. 1958 i Taarnborg K. m.

MARIANNE comtesse Moltke, skilt; 2° 21. sept. 1963 i Tranekær K. m.
 MEBETE Anette comtesse Ahlefeldt-Laurvig, skilt 1971; 3° 9. sept. 1976 i
 Middelfart m. Louisa baronesse Wedell-Wedellsborg, f. 8. juni 1939.
 [Egeskov.] Børn:

af 2. ægteskab:

(1 Greve MICHAEL Preben, f. 26. febr. 1965 i Svendborg (Kværndrup
 K.).

(2 Comtesse SUSANNE Ingrid, f. 4. marts 1967 i Svendborg (Kværndrup
 K.) (Vallø).

b) Comtesse SUZANNE Jessie Dorthe til Fjellebro, Sundsgaarden m.v., f.
 28. maj 1936 i Kbh. (Herringe K.), højere handelseksamen, g. 1. juni
 1963 i Kværndrup K. m. arkitekt, m.A.A. HANS Thorkil Ludvigsen, f.
 21. aug. 1931. [Fjellebro pr. Rudme.]

3. FREDERIK Ludvig Vilhelm greve Ahlefeldt-Laurvig-Lehn, f. 10. juni 1853 †
 24. febr. 1909, kammerherre, hofjægermester, g. 16. nov. 1877 m. ANNA Christi-
 ane Adelheid baronesse Rosenørn-Lehn, f. 23. april 1857 † 22. sept. 1915. Søn-
 ner:

a. CHRISTIAN Erik Julius greve Ahlefeldt-Lehn, f. 6. sept. 1878 † 7. febr.
 1959, kammerherre, hofjægermester, forstkandidat, g. 6. juni 1906 m. Sophie
 Magdalene (LENNA) baronesse Reedtz-Thott, f. 6. sept. 1884 † 14. marts 1951.
 Børn:

1) Comtesse ANNA SOPHIE, f. 10. sept. 1907 på Lehnskov, † 10. maj 1986, g.
 m. Herman lensgreve Wedel Jarlsberg, f. 10. aug. 1902, † 19. okt. 1970.

2) AXEL greve Ahlefeldt-Laurvig-Lehn til Hvidkilde gods (tidl. baroniet
 Lehn), f. 14. aug. 1910 på Hvidkilde, nyder af baroniet Lehns successor-
 fond, kammerherre, hofjægermester (Hjv.F.T.) (Hjv.F.T.25) (Jub. B.Br.)
 (Fi.M.M.) (Fi.Fr.2) (Fi.Ht.M.K.) (Mon.G.4) (N.St.O.2°), g. 17. maj 1950 i
 Egense m. Audrey JOAN Garrett (F.: direktør James G. og Gertrude Ey-
 nott), f. 9. juni 1918 i Eastbourne, Sussex, † 30. jan. 1988. [Hvidkilde pr.
 Svendborg.] Sønner:

a) Greve Christian TORBEN til Hvidkilde gods, f. 3. marts 1952 (Egense
 K.), premierløjtnant af res. ved Gardehusarregimentet, g. 11. april 1979 i
 Kbh. med tandlæge BENTE Hansen-Nord (F.: oberstløjtnant Jørgen
 H.-N. og Ingerlin Klevan), f. 21. juli 1955. Skilt 1984. Datter:

Comtesse Kirsten NICOLE, f. 8. maj 1979 (Egense K.).

b) Greve THOMAS James til Nielstrup, f. 30. juni 1954 (Egense K.),
 premierløjtnant af res. (Ne.Fb.Lo.Fk.).

b. ERIK Otto Sigismund greve Ahlefeldt-Laurvig, f. 3. aug. 1880 † 23. aug.
 1946, ritmester, g. 1° 20. juli 1907 m. FRITZE Pepina Tesdorpf, f. 23. okt. 1885,
 skilt 1940 † 10. juni 1967; 2° 7. marts 1940 m. EVA comtesse Knuth, f. 31. jan.
 1911 † 11. okt. 1959. Børn:

af 1. ægteskab:

1) Greve CLAUD, f. 2. sept. 1909 i Kbh. (G), † 11. maj 1983, sekondløjtn.
 ved gardehusarreg., besidder af det 1. Tesdorpfske fideikommiss, g.
 26. febr. 1976 i Paris m. CLAUDE Puissant Pierson, [Holbækgård pr.
 Ørsted og London.]

2) Comtesse IRENE, f. 16. jan. 1918 i Kbh. (C), enke efter hofjægermester
 NIELS lensgreve Krag-Juel-Vind-Frijs til Halsted Kloster og Skelstoftø,
 f. 10. okt. 1910, † 29. aug. 1959.

3) Comtesse DRUDE, f. 14. okt. 1920 i Kbh. (C), g. 15. maj 1943 i Kbh.

- (G) m. CARL Frederik Gustav baron Rosenørn-Lehn, f. 25. juni 1911.
 c. JULIUS greve Ahlefeldt-Laurvig, f. 16. aug. 1889 † 26. juli 1964, *can. phil.*,
 g. 3. febr. 1917 i Rørup K. m. EDELE Sophie Charlotte Elisabeth Cederfeld de
 Simonsen, f. 25. juni 1893, † 30. dec. 1984. Børn:
- 1) Greve MOGENS^o, f. 26. jan. 1918 på Kjærsgaard (Brenderup K.), g. 1^o m.
antikvitetshandler IRENE Veni, f. 12. okt. 1916, † 29. sept. 1985, skilt; 2^o
 28. okt. 1955 i Kbh. (b.v.) m. AASE Købsted (F.: skræddermester Jens K.
 og Kristine Madsen), f. 26. nov. 1929. [Fredensborg.]
 - 2) Comtesse BEKE, f. 23. sept. 1921 paa Kjærsgaard (Brenderup K.), g.
 21. april 1945 i Frederiksberg Slots K. m. *skovrider* CHRISTIAN BENEDICT
Frederik greve Reventlow, f. 31. okt. 1915, † 2. aug. 1984.
 - 3) Comtesse HELLE, f. 4. febr. 1923 paa Kjærsgaard (Brenderup K.), g.
 8. juli 1955 paa Frederiksberg (b.v.) m. adm. direktør* i Det danske Sel-
 skab, mag. art. FOLMER WISTU, f. 8. maj 1908. [Rungsted Kyst.]
4. Greve Carl WILLIAM til Eriksholm, f. 2. maj 1860 † 29. nov. 1923, *can.*
polit., *gesandt*, *udenrigsminister*, g. 26. april 1887 m. ELISABETH comtesse Dan-
 neskiold-Samsøe, f. 28. okt. 1866 † 9. nov. 1950. Sønner:
- a. Greve Kai Frederik Sophus til Eriksholm, f. 16. okt. 1890 † 13. april 1973,
can. jur., *kammerherre*, *hofjægermester*, g. 16. okt. 1920 i Kbh. (B) m.
 Astrid Ingeborg Margrethe From Holm f. 16. okt. 1902 i Kbh, † 22. marts
 1979. Søn:
 Greve JØRGEN William^o til Eriksholm, f. 29. nov. 1924 på Lindholt (Fry-
 dendal K.), *kammerherre*, *kunsthistoriker*, præs. for Holbæk Landøk.
 Selsk., formand for den Ahlefeldtske familiesammenslutning, g. 1^o 1. juni
 1951 i Brooklyn m. VIVIAN Jean Jørgensen, f. 3. jan. 1930, ægteskabet
 annulleret; 2^o 26. sept. 1954 i Snøde K. m. Elisabeth (BIM) Maria Johanne
 Steensen-Leth, f. 17. maj 1933, skilt; 3^o 30. nov. 1966 i Fanefjord K. m.
 BIRGIT Møller (F.: dr. med. Poul Erik M. og Karen Margrethe Mørke-
 berg), f. 20. marts 1943. [Eriksholm.]. Børn:
af 2. ægteskab:
 - 1) Greve Christian WILLIAM, f. 3. aug. 1955 i Næstved (Fodby K.),
civilingeniør. [K.]
 - 2) Greve Kai Vincens FREDERIK, f. 20. juni 1957 i Næstved (Fodby K.),
kaptajn af res. i Livgarden, *stud. merc.* [K.]
 - 3) Comtesse ELIZABETH Theodora Astrid, f. 19. april 1962 i Næstved
 (Fodby K.), M.A., B.A., *konventualinde* i Gisselfeld adelige Jomfru-
 kloster. [K.]*af 3. ægteskab:*
 - 4) Greve Hans CHRISTIAN Benedict, f. 15. nov. 1967 i Holbæk (Aagerup
 K.), *stud. merc.*
 - b. Greve Christian William Benedict (BENT) f. 15. april 1896 i London, †
 6. jan. 1978, *can. polit.*, g. 22. nov. 1950 i New York m. ALETTE Thusnelda
 Amalie comtesse Moltke, f. 15. maj 1926. [New York.]

FARFADERS FARFADERS FARBRØDER

Greve CARL Frederik Christoph, f. 15. dec. 1792, † 3. febr. 1871, *geheimekon-*
ferensraad, *kammerherre*, *overceremonimester*, *major*. Sønner:

1. Greve RICHARD Julius Frederik, f. 22. april 1819, † 20. marts 1863, *ritmester*.
Descendens:

Den russiske linie, se årg. 1940.

2. Greve FREDERIK til Møllersrup, f. 16. juni 1834, † 28. juli 1888, hofsjægermester, premierløjtnant. Søn:

Greve Frederik Wilhelm (WILLY), f. 11. sept. 1864, † 6. okt. 1929, cand. polit., g. 27. sept. 1892 m. TOFA Alvilde Neergaard, f. 29. marts 1871, † 13. juli 1962.

Sønner:

- 1) Greve CARL Frederik Wilhelm, f. 13. jan. 1896, † 4. febr. 1969, g. 28. maj 1925 m. KAREN Margrethe Dinesen (F.: postmester Axel Jacob Neergaard D. og Olga Elise Harpøth), f. 8. juli 1898 i Skive lds., † 23. juli 1987. Søn: Greve PREBEN Willy Hans Benedict, f. 7. maj 1926. [K.]
- 2) Greve HANS BENEDICT, f. 24. maj 1897, † 11. jan. 1976, landbrugs-kandidat, g. 30. jan. 1931 m. MARTHA Ann Frank, f. 28. juni 1902, † 8. jan. 1962. Datter:

Comtesse ELISABETH ANN, f. 9. dec. 1932. [U.S.A.]

II linie

EMIL Frederik Ferdinand Heinrich greve Ahlefeldt-Laurvig, f. 6. dec. 1902 i Silkeborg (søn af toldkontrollør, greve CHRISTIAN Emil, f. 30. juni 1874 † 31. dec. 1928 og Merry EMILIE Stege, f. 30. aug. 1877, g. 27. nov. 1900 † 5. nov. 1932), fuldmægtig i Kiøbenhavn's Handelsbank, kompagnichef* i hjemmeværnet (Hjv.F.T.25), g. 1^o 14. sept. 1929 i Kbh. m. ELINOR Ragnhild Beck Koefoed, f. 11. nov. 1905, skilt † 16. april 1959; 2^o 1938 m. Else Ingeborg Andersen, skilt; 3^o 14. nov. 1940 i Gentofte m. første hustru; 4^o 23. april 1960 i Ulstrup pr. Røsnæs m. KAREN Kragh, f. 29. aug. 1906. [Kalundborg.]. sønner:

af 1. ægteskab:

1. Greve HANS Erik Albert Jens, f. 4. nov. 1935 i Kbh., bankfuldmægtig, g. 11. juni 1960 i Kalundborg (V.F.) m. sygeplejerske HANNE Bergen (F.: købmand Emil B. og Karen B.), f. 11. april 1938 i Kalundborg (V.F.), † .. jan. 1984. [Fredensborg.]. sønner:

- 1) Greve CHRISTIAN Emil Fritz Hans, f. 18. dec. 1961 i Kbh. (Kalundborg V.F.).
- 2) Greve Hans Fritz Erik GREGBERS, f. 20. sept. 1965 i Gentofte.
- 3) Greve FRITS Hans Herman Frederik, f. 10. dec. 1966 i Gentofte.
- 4) Greve ULRIK Hans Frits Jørgen, f. 23. sept. 1969 i Gentofte.

af 2. ægteskab:

2. Greve CLAUD Emil Christian, f. 14. okt. 1938 i Kbh., kontorchef i Sparekassen København-Sjælland, g. 1^o 28. nov. 1959 i Thisted m. ULLA Schou Jensen (F.: depotindehaver Harald J. og Sigrid Schou), f. 3. marts 1936 i Kbh., skilt; 2^o 12. febr. 1983 m. BENEDICTE Heje Danielsen. [Helsingø.]. Døtre:

af 1. ægteskab:

- a. Comtesse TINE Josephine, f. 24. okt. 1964 i Kbh.
- b. Comtesse KARI Alexia, f. 15. maj 1972 i Kbh.

SØSTER

Comtesse ELSA Karin, f. 27. aug. 1901 i Silkeborg, g. 1^o 25. sept. 1921 i Sønderborg m. købmand PETER Clausen, f. 2. marts 1897 † 23. aug. 1925; 2^o 12. juni 1931 i Søllerød m. direktionssekretær HOLGER Christensen, f. 21. okt. 1903 i Kbh., † 30. juni 1980. [K.]

FARFADERS FARBRØDER

Greve JOHAN Adolph, f. 10. dec. 1800 † 17. maj 1849, forpagter. Sønner:

1. Greve Christian JULIUS Ferdinand, f. 26. sept. 1834 † 1. jan. 1915, g. 27. maj 1882 m. THEA Carstens, f. 4. nov. 1844 † 23. aug. 1893. Søn:

Greve CARL Arthur Sophus, f. 22. marts 1883 i Chicago, † ... , farmer, g. 6. april 1910 m. Carla Marie Holding, f. 21. april 1888 † 11. febr. 1955. Børn:

1) Greve RICHARD Albert William, f. 11. febr. 1911 i Kenosha, Wisc., landmand, g. 8. juni 1957 m. JUNE Voight (F.: Charles V. og Ada V.). Datter: Comtesse Susan Carla, f. 20. aug. 1958.

2) Comtesse EVELYN Josephine, f. 8. okt. 1913 i Kenosha, g. 1. okt. 1938 m. bygmester ALFRED Hansen, f. 11. maj 1905 i Nesna, Norge. [Kenosha, Wisc.]

3) Comtesse ELIANOR Thea, f. 17. nov 1918 i Kenosha, g. 1. april 1951 m. HAROLD Spiller, f. 23. marts 1921 i Carbondale, Ill.

4) Comtesse DOROTHY Stella, f. 15. dec. 1923 i Kenosha, g. 20. juni 1949 i Las Vegas m. MARK Wilcox.

2. Greve CHRISTIAN Conrad, f. 12. juli 1836 † 26. juni 1903, forpagter, g. 26. juli 1866 m. ALBERTINE Elise Drejer, f. 25. juni 1838 † 23. maj 1877. Søn:

Greve JAKOB, f. 10. sept. 1873 † 16. juli 1937, g. 19. dec. 1901 m. HULDA Falster, f. 4. febr. 1876, skilt 1915 † 2. nov. 1945. Søn:

Greve Gunnar PREBEN, f. 26. sept. 1903 paa Aagesholm, inspektør i Nova Scotia, Canada, (Hjv.F.T.), g. 1^o 29. maj 1930 m. Karen Mathilde Pedersen, f. 15. sept. 1904, skilt, [Svendborg]; 2^o 12. nov. 19.. i Kbh. m. KAREN Margrethe Preetzmann, f. 28. juli 1898 paa Pandum. [K.] Børn:

af 1. ægteskab:

a) Comtesse BENTE, f. 30. aug. 1932 i Århus, g. 4. dec. 1954 i Granslev K. m. direktør, forstkandidat SOPHUS Honnens de Lichtenberg, f. 20. sept. 1909 paa Birkumgaard, skilt. [Søborg]

b) Greve HANS FREDERIK^o, f. 6. jan. 1936 i Vordingborg, forstander, premierløjtnant af res., g. 30. maj 1962 i Thurø K. m. fysioterapeut KIRSTEN Larsen (F.: købmand Frode L. og Helga Jönsson), f. 2. april 1937. [Faarevejle.] Sønner:

(1 Greve SØREN, f. 31. maj 1964 i Svendborg, studerende.

(2 Greve JENS, f. 29. aug. 1970 i Holbæk.

3. Greve CARL JOHAN, f. 1. febr. 1844 † 19. okt. 1924, g. 18. april 1880 m. INGER Marie Hansen, f. 15. jan. 1850 † 24. april 1900. Søn:

Greve ALEXANDER Vilhelm, f. 16. jan 1886 † 27. okt. 1976, driftsleder, g. 31. aug. 1927 m. Jensine Carlsen, f. 31. aug. 1885 † 8. okt. 1975. Søn:

Greve ALEXANDER, f. 26. dec. 1930 i Aukland, Cal., bager, g. 17. nov. 1971 i Reno, Nevada, m. JEAN Antone McGregor.

III linie

HELGE Benedikt greve Ahlefeldt-Laurvig^o, f. 6. april 1921 i Rungsted (søn af greve CARL, f. 10. juni 1887 † 13. juli 1982 og AGNETE Vedel, f. 8. jan. 1896, g. 3. juni 1916, skilt, † 11. juni 1983), forpagter, g. 25. okt. 1949 i Svanninge m. Karen Margrethe Knudsen (F.: købmand K.), f. 18. april 1929 i Thisted. [Canada.] Sønner:

AHLEFELDT

a. Greve CLAUDIUS, f. 17. jan. 1952, superintendent, ingeniør, g. 18. marts 1972 i Edmonton m. BRENDA Fay Bruner (F.: A. Meir B. og Margrethe Olga Astin), f. 14. febr. 1955. [Edmonton.] Børn:

- 1) Greve KEITH, f. 2. aug. 1972.
- 2) Comtesse DENISE, f. 12. juni 1975.
- 3) Greve RYAN, f. 26. maj 1979.

b. Greve HENRIK, f. 6. juni 1954, ingeniør, g. 20. okt. 1973 m. VIOLET Der, (F.: restauratør D.), f. 9. febr. 1955. [Edmonton.] Børn:

- 1) Greve RICHARD, f. 5. maj 1972.
- 2) Comtesse COLLEEN, f. 1. aug. 1975.

SØSKENDE

1. Comtesse ELISE MARIE, f. 5. april 1917 på Frbg., sygeplejerske, g. 1^o 25. maj 1944 i Kbh. (Jac.) m. civilingeniør VAGN Engelhardt, f. 23. april 1916, skilt; 2^o 7. april 1956 m. civilingeniør TORIL Schmith, f. 6. nov. 1913 på Frbg. [K.]

2. Comtesse MARGRETHE, f. 16. sept. 1918 i Rungsted, konventualinde i Roskilde adelige Jomfrukloster. [Roskilde.]

3. Comtesse Aagot AGNETE Christine Charlotte, f. 19. sept. 1922 i Rungsted, g. 1. april 1950 i Rosenheim m. dr. jur. JOSIP Temali, f. 4. okt. 1915 i Jugoslavien. [U.S.A.]

4. Comtesse MARIANNE, f. 24. marts 1926 i Rungsted, g. 12. april 1946 m. adm. direktør i C.A. Reitzels Forlag A/S HILMAR Uggerholt Lauritzen, f. 2. aug. 1924 i Middelfart, skilt 1968. [Lyngby.]

af 2. ægteskab m. Margarethe Poula Theda Gehring:

5. Comtesse GISELA Theda, f. 4. okt. 1936 i Gentofte, g. 1^o 18. okt. 1955 i Kbh. (C.) m. ADAM Wilhelm Josef lensgreve Knuth, f. 10. juli 1933, skilt 1965; 2^o 21. dec. 1965 paa Frbg. (St. Markus) m. overlæge, dr. med. JØRGEN Jacobsen, f. 16. marts 1929 i Kbh. [Næsby.]

6. Greve CARL Poul Benedikt, f. 7. april 1939 i Gentofte. landmand, assurandør, g. 15. maj 1980 i Thyesting m. sekretær Rosa Miriam Andrade Medina (F.: driftsleder Arnulfo A. og Juana M.), f. 10. sept. 1959 i Honduras. Børn:

- a. Comtesse Theda Edel, f. 11. juni 1981 i Horsens.
- b. Greve Carl Poul, f. 20. jan. 1984 i Silkeborg.
- c. Greve Hans Ditlev Benedikt, f. 14. marts 1987 i Bedsted.

FADERS ENKE

Grevinde Wilhelmina (MIKA), født Fries, f. 28. juli 1923 i Haderslev, g. 30. juli 1964, enke 1982. [Haderslev.]

FADERS SØSTER

Comtesse CHRISTINE, f. 29. aug. 1903, g. 22. juli 1938 m. maleren ERIK Clemesen, f. 12. maj 1905 i Kbh., f. .. jan. 1984 [K.]

FARFADERS FARFADER

Greve Carl CHRISTIAN, f. 7. dec. 1770 † 27. maj 1851, kammerherre, oberst. Søn:

Greve CARL Christian, f. 29. maj 1822 † 30. nov. 1888. Søn:

- Greve CHRISTIAN f. 5. maj 1856 † 14. okt. 1938, forpagter, g. 27. okt. 1882 m. Hulda HENRIETTE Bech, f. 6. maj 1859 † 12. nov. 1926. Børn:
- a. Greve HAKON William, f. 18. nov. 1885 † 9. febr. 1968, forpagter, g. 18. dec. 1906 i Kbh. m. LYKKE Marie Charlotte comtesse Ahlefeldt-Laurvigen, f. 21. juli 1880, † 30. marts 1978. Børn:
 - 1) Greve NIELS HOLGER, f. 11. maj 1908 † 14. nov. 1964, vognmand, g. 12. febr. 1937 i Fodslette m. ESTHER Johanne Hansen (F.: landmand Peter Christian H. og Anna Johansen), f. 11. sept. 1918 i Tryggelev sg., skilt. Børn:
 - a) Comtesse BIRGITH Helene, f. 29. juli 1937 i Havbølle, g. 1^o 16. april 1958 i Assens (b.v.) m. FLEMMING Nielsen, f. 9. april 1934 † 4. aug. 1963; 2^o .. maj 1967 m. gårdejer JØRGEN Elmegaard. [Havbølle pr. Lindelse.]
 - b) Comtesse INGE Merete, f. 22. aug. 1939 sst., g. 6. april 1958 i Humble K. m. elektromekaniker TOMMY Brian Wagner Skyum, f. 16. juni 1935, skilt. [K.]
 - c) Comtesse HENNI Elisabeth, f. 2. nov. 1940 sst., g. 22. april 1961 i Rudkøbing m. smed CARSTEN Normann Hansen, f. 28. juni 1937. [Hjallese.]
 - d) Comtesse Gurli Henriette, f. 8. aug. 1943 sst., g. 1^o 8. juni 1962 i Simmerbølle m. TORBEN Weidemann, f. 17. juli 1938, skilt; 2^o 2. maj 1981 m. lærer VAGN Christensen. [Strib.]
 - e) Greve LEIF William, f. 23. aug. 1944 sst., g. 11. maj 1968 m. SOLVEJ Petersen, f. 12. nov. 1951, skilt. [Rudkøbing.] Børn:
 - (1) Comtesse LILLIAN, f. 5. sept. 1968.
 - (2) Greve CLAUDIUS, f. 10. juni 1970.
 - (3) Greve Johnny Peter, f. 21. okt. 1974.
 - 2) Comtesse HENRIETTE Elise Margrethe, f. 5. okt. 1912 på Skovgaard, Gislev, g. 16. juli 1943 i Humble K. m. apoteker VICTOR Rude, f. 5. juni 1910 i Kbh. [K.]
 - 3) Comtesse AGNETE Caroline Mathilde, f. 4. juli 1918 på Nygaard, Hou, g. 23. marts 1940 i Humble K. m. lærer KAJ Bjørn Clausen, f. 18. maj 1917 i Svendborg. [Købelev.]
 - 4) Comtesse INGRID Elisabeth, f. 21. febr. 1922 på Blegholm, Tullebølle, g. 2. april 1953 i Humble m. landmand Ejner Arthur Jensen, f. 12. febr. 1918. [Taarup Mark, pr. Gelsted.]
 - b. Greve Frederik (FRITS), f. 30. okt. 1887 † 29. aug. 1968, repræsentant, g. 6. marts 1923 i Kbh. m. GUDRUN Dorteia Wilhjelm, f. 8. sept. 1896 † 4. febr. 1981. Børn:
 - 1) Greve CHRISTIAN Preben Lauritz, f. 31. jan. 1924 på Tryggelevgaard, godsejer, g. 29. nov. 1952 i Ørsløv m. TOVE Bille Hansen til Iselingen (F.: godsejer Ove Bille H. og Elly Lind), f. 29. dec. 1928.
 - 2) Comtesse ALETTE Ingeborg Henriette, f. 31. aug. 1925 på Tryggelevgaard, † 16. dec. 1986, socialrådgiver, hofdame hos Hds. M. Dronningen (R.^{1o}) (I.F.2) (Ju.Z.3) (N.St.O.2^o) (S.N.2^o) (C.V.O.) (Ty.F.R.1^o) (F.N.F.4) (It.F.3) (BL.2) (N.A.3) (G.Æ.F.2^o) (Fi.H.R.2^o), g. m. civilingeniør CARL EMIL Fenger Bardenfleth, f. 5. febr. 1914, † 22. dec. 1971.
 - 3) Comtesse BENTE Lykke Merete, f. 12. febr. 1930, g. 29. marts 1958 i Himmelev K. m. prokurist STEEN-AXEL Storm, f. 24. dec. 1926 i Kbh. [K.]

VON ANDERSEN*



Herredsfoged i Kjer herred Anders Sønniksen til Klægsbøl fik 9. okt. 1450 adelig frihed af hertug Adolf, hvorefter kong Christian I 29. marts 1452 forundte ham skjold og hjelm. – Våben i farver se årgang 1884. Udførlig stamtavle, se årgangene 1884 og 1889.

Præsenliste se årgang 1946.

ANKER*



Under 14. jan. 1778 blev der forundt brødrene Bernhard (BERNT), Peder og Jess Ancher samt brødrene Peter og Carsten Ancher et »naturalisationspatent«, hvorved de indlemmedes i den danske adel, således at slægtsnavnet fremtidig skulle skrives »Anker«. – Ved et naturalisationspatent af 28. maj 1790 blev grosserer Nils Ancher og hans brodersønner Jan og Nils Ancher optaget i den danske adel med samme navneforandring. – Våben i farver og udførlig slæggtavle, se årg. 1889 og 1952.

DEN ÆLDRE LINIE AF 1778.

Uddød 15. april 1962.

DEN YNGRE LINIE AF 1778

PER Lykke Anker, f. 10. okt. 1900 i Kria, (søn af civilingeniør Christian AUGUST, f. 8. marts 1869 † 29. nov. 1959 og Louise MARIE Lykke, f. 16. april 1878, g. 27. juli 1895 † 10. marts 1945), højesteretsdommer, g. 12. nov. 1927 m. AASE Blix (F.: sorenskriver Hans Peter B. og Sigrid Knudsen), f. 26. marts 1907 i Kria. [Oslo].

SØSKENDE

1. MARGIT Lykke, f. 29. juni 1896 i Søndeled, cand. mag., g. 6. aug. 1924 m. dr. phil. HEINRICH Wilhelm Zempel, f. 19. nov. 1891. [Nauheim b. Gross-Gerau, Tyskland.]

2. BERNT, f. 14. marts 1898 † 2. sept. 1956, civilingeniør ved Oslo vejvæsen, g. 9. okt. 1925 i Oslo m. Lily ELISABETH Adeler (F.: højesteretsadvokat Arnold Carl Andreas A. og Johanne Erika Mathiesen), f. 3. aug. 1900 i Kria. [Oslo.]
Datter:

KARIN Elisabeth, f. 8. sept. 1929 i V. Aker.

3. MORTEN Ulrik, f. 20. nov. 1904 † 12. marts 1958, øjenlæge, g. 9. april 1938 i Oslo m. RANDI Johanne Rasmussen (F.: skibskaptajn Johan Reinhard R. og Julie Margrethe Olsen), f. 1. jan. 1914 i Brækkestø, [Oslo.] Børn:

a. ANNIKEN, f. 22. april 1941 i Oslo, g. 6. dec. 1913 m. læge Jo Telje, f. 24. sept. 1940.

b. ERIK, f. 9. maj 1945 i Oslo, læge, g. 6. marts 1969 m. fysioterapeut SISSEL Øverby (F.: Direktør Sverre Ø. og Else Ø.), f. 10. maj 1946. [Kongsvinger.]
Børn:

ANKER

- 1) TRINE, f. 19. dec. 1969.
 - 2) MORTEN, f. 4. maj 1972.
 - 3) JØRGEN, f. 9. april 1980.
- c. PETER, f. 15. sept. 1952 i Oslo, skibsmægler, g. 16. sept. 1977 m. HEGZ Bull (F.: Skibsmægler Christian Randulf B. og Ingrid B.), f. 7. dec. 1955. [Oslo.]
Børn:
- 1) CARSTEN, f. 3. sept. 1978.
 - 2) ERIK, f. 3. dec. 1979.
 - 3) ELISABETH, f. 19. nov. 1985.

FARFADER

MORTEN Ulrik, f. 13. okt. 1838 † 27. jan. 1922, overtoldkontrollør og toldkasserer, g. 25. maj 1866 m. LOUISE Marie Wessel-Berg, f. 20. maj 1841 † 17. sept. 1917.

Ingen efterretning om hans efterslægt efter 1970. Seneste præsensliste, se arg. 1979-81.

FARFADERS FARBRØDRE

1. CHRISTIAN, f. 9. juli 1811 † 5. dec. 1885, fattigforstander og kirkeværge.

Ingen efterretninger om hans efterslægt efter 1970. Seneste præsensliste, se arg. 1979-81.

2. JOHN Collett, f. 9. juli 1816 † 18. juni 1866, kaptajn. Sønner:

a. HERMAN, Morten Fredrik, f. 1. april 1840 † 24. maj 1921, intendanturmajor, g. 16. sept. 1873 m. ALICE Cecilia Kobb, f. 22. dec. 1852 † 21. marts 1918.

Søn:

THOR Pontus Herman, f. 8. juli 1877 † 3. nov. 1939, major g. 12. okt. 1920 m. HELGA Dahl (F.: major John Collet Anker D. og Mia Stang), f. 24. sept. 1896. [Oslo.] Sønner:

a) THOR Pontus Herman, f. 23. juli 1922, Bachelor of Commerce (Durham), civiløkonom i Norsk Hydro, g. 12. maj 1951 i Kbh. (Sim.) m. korrespondent ELSA Nilsson (F.: skindhandler Gustav N. og Martine Larsen), f. 11. aug. 1920. [Oslo.] Børn:

(1 THOR PEDER, f. 21. dec. 1952 i Oslo. (Ris.), cand. real, g. 23. juni 1985 m. hørepedagog HANNE Pedersen (F.: Diakon Olav P. og Asta P.), f. 13. nov. 1952. [Asker.]. Datter:

MARI KRISTINE, f. 22. jan. 1987.

(2 MORTEN Gustav, f. 1. nov. 1955 i Oslo. (Røa), psykolog, g. ... m. lektor ANNE KRISTIN Skjærholt (F.: Malermester Wedel S. og Liv S.), f. 6. febr. 1954. [Melsomvik.]. Søn:

PETER Carsten, f. 14. juli 1985.

b) JOHN Erik, f. 17. sept. 1924, civilingeniør (Zürich), konsulent i A/S Iko, g. 20. jan. 1962 m. ELIN Steenberg (F.: sygehusdirektør Thomas S. og Elin Kruse), f. 14. juli 1935. [Oslo.] Børn:

(1 ELIN Alice*, f. 1. okt. 1962.

(2 HERMAN, f. 2. okt. 1964.

(3 CHARLOTTE Elizabeth, f. 12. maj 1971.

b. CONRAD, f. 8. juli 1849 † 7. febr. 1910, grosserer, g. 21. maj 1875 m. HELENE Parr, f. 12. sept. 1855 † 14. maj 1906. Børn:

1) FERDINAND Osvald Conrad, f. 12. dec. 1876 † 23. april 1954, grosserer, g. 22. april 1914 m. AGNES Torp, f. 16. april 1888 † 22. juli 1972. Børn:

- a) ERIK Carl Ferdinand, f. 8. marts 1915 i Kria, direktør, g. 5. juni 1944 i Aker (Ullern K.) m. TURJ Tatjana Koenig (F.: direktør Helge Siegfried K. og Aase Grieg Halvorsen), f. 2. juni 1920 i Zürich. [Malmøya.]
Døtre:
(1 TATJANA, f. 16. juni 1945 i Oslo. (Nordstrand).
(2 ÅSE, f. 4. marts 1947 i Oslo. (Ormøya).
- b) NINI Lillemor, f. 23. april 1916 i Kria., † 9. maj 1984, g. 7. jan. 1960 i Oslo (St. Olav) m. ingeniør Laszlo Hunfalvay, f. 12. nov. 1919 i Miskolc, Ungarn. [Oslo.]
- c) CHRISTIAN Peder, f. 19. aug. 1917 på Malmøya, direktør, g. 12. juni 1944 i Oslo (Uranienborg) m. SISSEL Lily Lütken (F.: formand i Riksrevisionen Hans L. og Lily Vogt-Petersen), f. 30. juli 1921 i Kria. [Oslo.] Børn:
(1 PEDER Christian, f. 29. april 1946 på Malmøya (Ormøya).
(2 KRISTIN Cecilie, f. 25. febr. 1956 i Oslo. (Ris.).
- d) JOHN Collett, f. 28. juli 1919 på Malmøya, kunstmaler, g. 12. dec. 1958 i Rom m. malerinde Lita SYNNOVE Flood (F.: apoteker Simon F. og Synnøve Helmers), f. 22. febr. 1937 i Trondheim. [Oslo.] Børn:
(1 Iver Johan, f. 12. sept. 1960 i Oslo.
(2 Elinor Wenche Simone, f. 24. febr. 1964 i Oslo.
- 2) BERNT, f. 26. sept. 1879 † 31. jan. 1953, direktør, g. 14. aug. 1917 i Kria. m. Karen Emilie ELLIE Richter Frick (F.: forfatteren Gjert Øvre R.-F. og Olga Hansen), f. 13. dec. 1898 i Kria. [Oslo.] Børn:
a) BERNT, f. 4. april 1919 i Kria., disponent, g. 28. marts 1949 m. Grace Elisabeth Ditlev-Simonsen, f. 12. april 1921 † 21. dec. 1971. [Oslo.] Børn:
(1 BERNT Morten, f. 4. jan. 1950.
(2 ELISABETH, f. 15. aug. 1951.
- b) EVA, f. 24. maj 1924 i Oslo, g. 1^o 29. sept. 1942 sst (Frogner) m. disponent ROBERT August Horneman Urbye, f. 10. sept. 1908 i Kria., skilt 1951; 2^o 10. okt. 1954 m. civilingeniør KNUT Fredriksen. [Oslo.]
- c) Jess Herman, f. 8. aug. 1928 i Oslo, g. 3. maj 1949 i Ullern K. m. GRETHE Holm (F.: grosserer Eding H.) f. 28. febr. 1930. [Oslo.] Søn:
Jess Hermann, f. 29. sept. 1950.
- 3) Eugen CARSTEN, f. 15. febr. 1882 † 31. jan. 1961, ingeniør, direktør, g. 27. april 1912 m. RAGNHILD Eger, f. 13. juli 1886 † 17. febr. 1962. Børn:
a) CARSTEN Conrad^o, f. 21. april 1913 i Kria., skibsmægler, g. 1^o 10. april 1943 i Høvik, Bærum, m. Nini ANITA Iversen, f. 8. aug. 1914 † 6. jan. 1973; 2^o 14. maj 1977 m. CELINE Tandberg, født Collett, f. 15. jan. 1916. [Oslo.] Sønner:
af 1. ægteskab:
(1 MORTEN, f. 27. dec. 1946 i Oslo, † 19. dec. 1984, g. 12. aug. 1972 m. EVA Lunde, f. 1. okt. 1950. Døtre:
(a ELISABETH, f. 29. nov. 1972.
(b ANITA, f. 28. maj 1975.
(2 PETER, f. 15. maj 1950 i Oslo, civiløkonom, g. 27. april 1984 m. sygeplejerske IDA Røstad (F.: kontorchef Kaare R. og Arna R.), f. 2. juli 1953. [Oslo.] Datter:
NINNI Røstad, f. 15. dec. 1985.
(3 JAN Carsten, f. 12. okt. 1951 i Oslo, underdirektør, g. 10. febr. 1979 m. KIRSTEN Saxhaug (F.: civiling. Lorentz S. og Kikki Wahl), f. 14. sept. 1953. [Høvik.] Børn:

ANKER

(a) PEDER, f. 6. maj 1985.

(b) KAROLINE, f. 10. aug. 1986.

- b) HELEN Rigmor, f. 16. febr. 1916 i Kria., g. 30. juni 1937 i Aker (b.v.) m. skibsreder KNUT Simonsen, f. 6. juli 1905 i Slemdal, V. Aker. [Oslo.]
c) KAREN Anette, f. 19. febr. 1918 i Kria., g. 15. marts 1939 i Oslo m. direktør i Jahreline SVEIN Erlend Winge Simonsen, f. 18. april 1908 i V. Aker. [Oslo.]

LINIEN AF 1790

CHRISTIAN Schweigaard Anker, f. 26. aug. 1908 (søn af major ALF, f. 19. sept. 1865, † 3. maj 1922, og Thea Schweigaard, f. 26. jan. 1873, † 10. aug. 1950), hudlæge, g. m. ASTRU Wercoe, f. 16. febr. 1924 i Kristianssand. [Oslo.] Søn:

Erik, f. 6. febr. 1948 i Kristianssand, civilingeniør, g. 19. jan. 1979 m. KIRSTEN Nielsen, f. 2. aug. 1952. Søn:

THOMAS, f. 18. juni 1979.

FADERS BRØDRE

1. PETER Martin, f. 17. marts 1872 † 24. febr. 1903, Lege, g. 12. okt. 1898 m.

MARIE Reimers, f. 15. okt. 1871 † 6. april 1958. Børn:

a. AGNES, f. 14. juli 1899 i Oslo.

b. HERMAN, f. 16. april 1901 på Gjøvik, læge, g. 1^o 18. sept. 1926 i Bergen m.

CHARLOTTE Amalie Meyer, f. 17. okt. 1897, skilt; 2^o 1. juli 1944 på Hamar m.

LIV Mejlænder (F.: ingeniør Georg M. og Alvilde M.), f. 3. jan. 1918 i Stavanger. [Skien.] Børn:

af 1. ægteskab:

- 1) PETER Martin, f. 22. aug. 1927 i Bergen, direktør for Bergen kunstindustrimuseum, g. 1^o m. Liv Löberg, f. 30. jan. 1932 † 24. april 1986, skilt; 2^o 27. okt. 1973 i Bergen m. Inger Kjær, født Løvenskiold, f. 8. april 1933. [Bergen.] Børn:

af 1. ægteskab:

a) HERMAN, f. 10. juli 1953 i Oslo.

b) NINI, f. 19. jan. 1955 sst.

c) LEIF, f. 14. april 1956 sst., g. m. TONE Ljosland, f. 3. okt. 1957.

Børn:

(1) RAGNHILD, f. 18. febr. 1982.

(2) ØYVIND, f. 3. maj 1984.

d) MARIE, f. 10. juni 1958 sst., g. m. arkitekt HARALD Høiem, f. 23. jan. 1940.

e) NIELS, f. 7. aug. 1961 sst.

- 2) CHARLOTTE Andrea, f. 31. juli 1931 i Åsane ved Bergen, g. m. højesteretsadvokat JOHAN Fr. Villars-Dahl, f. 1927.

af 2. ægteskab:

3) INGER Cecilie, f. 21. juni 1945 i Skien, g. m. cand. jur. TERJE Sövik, f. 22. febr. 1947.

4) CARSTEN, f. 12. sept. 1946 i Skien, læge, g. 1^o m. ÅSTE Björg Nyhus, skilt; 2^o m. GUN Dreijer, f. 19. aug. 1943 i Mariehamn, Åland. [Bergen.]
Døtre:

af 1. ægteskab:

a) KRISTIN CECILIE, f. 1971.

af 2. ægteskab:

- b) MIX MARIE, f. 5. april 1974.
 c. PETER Martin, f. 21. marts 1903 i Kria., † 7. jan. 1977, cand. jur., ambassadør*, g. 1^o 22. jan. 1931 i Ullern K. m. Harriet Celine comtesse Wedel Jarlsberg, f. 7. nov. 1908, skilt 1960; 2^o 12. april 1969 i Rom m. samme.
 Sønner:

- 1) HERMAN^o, f. 19. juni 1932 i Oslo, overlæge, g. 1^o 6. april 1956 i Ullern K. m. MARIT Karlsen, f. 26. dec. 1932, skilt 1976; 2^o 6. okt. 1978 m. socionom EVA Bliss Holtermann, født Berns. Børn:

af 1. ægteskab:

- a) PETER, f. 25. juni 1957 i Oslo.
 b) CHRISTIAN, f. 6. juni 1959 sst.
 c) MARGRETHE, f. 20. nov. 1964 sst.
 2) ERIK, f. 10. sept. 1936 i Genève, arkitekt, g. 19. juni 1959 i Ullern K. m. BODIL Borchsenius, f. 19. jan. 1937 i Oslo. Børn:
 a) ESPEN, f. 23. juni 1962 i Oslo.
 b) JOHAN Peder, f. 27. maj 1966 sst.
 c) HEDEVIG, f. 17. nov. 1969 sst.
 2. NILS Borvid, f. 18. dec. 1878 † 23. dec. 1943, overingeniør, g. 28. juli 1902 m. brukskunstner GUDRUN Nilsen, f. 13. dec. 1875 † 5. febr. 1958. Børn:
 a. ØRVIND, f. 13. juli 1904 i Isenburg, Hessen, cand. philol., førstebibliotekar* ved universitetsbiblioteket, g. 2. marts 1933 på Smestad m. EVA Høst, f. 2. okt. 1908 † 14. okt. 1969. [Oslo.] Børn:

- 1) SIGRID, f. 19. jan. 1934 på Smestad, g. 1^o 13. juli 1953 i Haslum m. direktør, civilingeniør JOHANNES Kristian Olav Vang-Lauridsen, f. 19. febr. 1920 i Kbh., skilt 1958; 2^o 5. juni 1964 i Oslo m. kontorchef JOHN Mackinnon-Little, f. 31. marts 1940 i England, skilt. [Oslo.]
 2) ERIK Borvid, f. 21. maj 1939 på Røa ved Oslo, skibsmægler, g. 1^o 24. sept. 1966 m. Anne Grethe Wichstrøm, f. 9. sept. 1941, skilt 1978; 2^o 7. nov. 1980 m. adjunkt Liv Simonsen (F.: Høyesteretsadvokat Peter Simonsen og E. Nørregaard), f. 20. dec. 1943 i New York. [Oslo.] Børn:

af 1. ægteskab

- a) KRISTOFER, f. 14. sept. 1968 i Bærum.
 b) MATILDE, f. 10. nov. 1971 i Oslo.

af 2. ægteskab

- c) EVA, f. 28. april 1982 i Oslo.
 3) EVA PERNILLE, f. 9. maj 1947 i Ullern [Røa K.], g. 24. jan. 1970 i Oslo m. kunsthistoriker HOLGER Koefoed, f. 10. sept. 1945 i London, skilt 1978.
 b. ÅGOT, f. 22. dec. 1907 i Kria., g. 8. aug. 1937 på Vang, Hedemark, m. cand. agro. ALF Mæhlumshagen, f. 3. febr. 1909 i Ringsaker. [Hurdalen.]
 c. SYNØVE, f. 8. dec. 1908 i Kria., brukskunstner, g. 1^o 10. marts 1943 i Oslo m. maleren LEON Aurdal, f. 23. jan. 1890 † 25. jan. 1949; 2^o 19. marts 1959 i Oslo m. maleren LUDVIG Eikås, f. 20. dec. 1920 i Jølster. [Oslo.]
 d. IDA Bojsen, f. 18. marts 1915 på Slemdal, g. 8. juni 1935 i Hemnes m. kunstsmed, håndværkslærer BJARNE Skurdal, f. 11. maj 1909 † 15. juni 1968. [Sør Fron, Gudbrandsdalen.]

FARFADERS BRODER

- CHRISTIAN August til Refne, f. 9. aug. 1840 † 30. sept. 1912, grosserer, værksejer, g. 2^o 28. sept. 1868 m. CHRISTINE Charlotte Friis, f. 2. marts 1848 † 4. febr. 1899; 3^o m. Hansine Olean Gundersen, f. 22. sept. 1876 † 8. juli 1958. Børn:

af 2. ægteskab:

a. JOHAN August til Volden, f. 26. juni 1871 † 1. okt. 1940, ingeniør, g. 1^o 12. marts 1895 m. JULIE Frederikke Jacobsen, f. 1. sept. 1872 † 28. jan. 1962, skilt; Sønner:

af 1. ægteskab:

1) CHRISTIAN AUGUST, f. 29. jan. 1896 i Berg ved Halden, † 27. okt. 1982, ingeniør, direktør for A/S Risør Træmassefabrikker, g. 1^o m. JULIE Heitman † 1922, skilt; 2^o 1927 m. Dagmar Juliana Diesen (F.: redaktør Emil D. og Emmy Benecke), f. 4. sept. 1907; 3^o m. INGJERD Thorbjørnsen (F.: Einar T. og J. Christiansen), f. 12. aug. 1919; 4^o m. AMBJØRG Johnsen, f. 1918. [Risør.]

2) ERIK, f. 15. okt. 1903 i Halden, direktør i Titan Co. A/S (N.St.O.3') (N.D.M.) (B.L.5.) (B.K.5.), g. 8. aug. 1936 i Stockholm m. EVA Ester Laurell (F.: direktør Anders L. og Signe Trolle), f. 13. jan. 1909 i Skönavik. [Fredrikstad.]

af 3. ægteskab:

b. Jan August, f. 9. maj 1901 i Mannheim, † 1. marts 1978, civilingeniør ved Sangbrugsforeningen, g. 27. juli 1940 i Nauheim (Akers K.) m. BERIT Berg^o (F.: overlærer Mads B. og Petronelle Elise Strengenhagen), f. 20. nov. 1909 i Kria., [Halden.] Sønner:

1) JAN CHRISTIAN, f. 20. juni 1941 i Halden, g. 1969 m. MARLIESE Helene Brenner. Børn:

a) Jan Eric, f. 22. maj 1970.

b) NORA f. 23. sept. 1973.

2) CARSTEN, f. 18. juni 1947 i Halden, g. 1974 m. GRETE Mürer. Søn: NILS, f. 17. juni 1978.

c. THRINE Anette, f. 14. okt. 1902 i Berg, g. 31. marts 1930 i Halden m. diplomingeniør Arpad Kussmann, f. 25. marts 1902, † 1977. [Dresden.]

d. KAREN Elise, f. 28. maj 1907 i Berg, g. 23. juli 1932 i Hvaler K. m. overingeniør ved Moss cellulosefabrik ARNE Dessen, f. 5. juli 1907 på Ringsaker. [Moss.]

ARENFELDT



Sjællandsk wradelsslægt, hvis ældste kendte mand er rigskansleren Niels Henriksen Arenfeldt (nævnt 1490-1533). – Våbenskildning i farver og udsørlig slægtafle, se årg. 1893.

JULIUS Frederik Wilhelm Arenfeldt^o, f. 22. aug. 1933 (søn af JULIUS Frederik, f. 10. april 1901, † 4. nov. 1982 og RAGNHILD Wergeland Stang Westrup, f. 13. nov. 1897, g. 26. aug. 1926, † 17. febr. 1981), entreprenør, premierløjtnant af res., g. 9. sept. 1966 m. MARIAN Thomsen, f. 9. sept. 1945 i Kindertoft. [Sæ-

bygaard.] Børn:

a. CHARLOTTE, f. 12. april 1967.

b. Hans Christian, f. 15. jan. 1969.

c. PERNILLE, f. 26. maj 1971.

SØSTER

GU DRUN Alethe Charlotte, f. 2. maj 1931, sygeplejerske, g. 2. juli 1962 i Vancouver m. PAUL Tuttle, f. 4. febr. 1926 i Canada, skilt. [Memhøven.]

ARENFELDT

FADERS SØSKENDE

1. **Christian Detlev ADOLPH til Røntved**, f. 14. okt. 1892, † 8. juli 1934, g. 9. nov. 1926 m. **INGA Aabling-Thomsen**, f. 30. juni 1897, † 20. febr. 1974. Datter:
ADDA Othilia, f. 25. sept. 1929, g. 14. okt. 1951 i Euxton m. civilingeniør
RICHARD Kossobudzki Cosby, f. 4. aug. 1925 i Warszawa, skilt. [New York.]
2. **OSCAR Wergeland til Ottestrup**, f. 27. juni 1895, † 16. juni 1933, g. 23. maj 1925 m. **NELLY Sophie Skølstrup**, f. 25. sept. 1903. [Charlottenlund.] Børn:
a. **OSCAR Wergeland**, f. 16. marts 1927, † 16. okt. 1980, g. 23. marts 1959 m. **SOLVEIG Feragen**, f. 10. dec. 1925 i Arendal. [Rungsted Kyst.] Datter:
Marie Louise, f. 20. marts 1960, cand. merc.
b. **EBBA Ingertha**, f. 28. marts 1931, sygeplejerske, g. 17. juni 1954 i Ordrup K. med amtskontorchef **JØRGEN Kai Lassen**, f. 17. dec. 1925. [Gentofte.]
3. **LAURA Constance**, f. 30. nov. 1897, g. 7. dec. 1926 m. civilingeniør **PAUL Mathiesen**, f. 25. jan. 1897 † 9. jan. 1948. [K.]

VON ARENSTORFF



Gammel nordtysk adelslægt, hvis stamtavle begynder med **Ludolf af Arenstorff**, der levede 1306. – **Frederik von Arenstorff** til Overgaard blev naturaliseret 24. april 1670. – Uddød i mandslinien 21. okt. 1963. – Våbenafbildning i farver og udførlig slægtstavle, se årg. 1886.

KAREN RAGNHILD von Arenstorff, f. 27. juni 1910 (datter af postassistent **THEODOR Jermin**, f. 14. dec. 1860 † 19. juni 1936 og **ANNA Charlotte Lønborg-Jensen**, f. 23. jan. 1873, g. 20. sept. 1893 † 23. febr. 1952), g. 11. aug. 1936 m. fuldmægtig **Hans FLEMMING Gottfred Stenersen Matthison-Hansen**, f. 25. nov. 1909. [Hellerup.]

ASTRUP*

Generalkrigskommissær **Haagen Christian Astrup** blev adlet ved patent af 24. aug. 1810.

Præsensliste, se årgang 1946.

AUBERT*



En 1612 af hertug **Henrik af Lothringen** adlet slægt, der i det 18. årh. kom til Danmark, og af hvilken oberstløjtnant, senere generalmajor **François Aubert** blev naturaliseret 7. marts 1776.

I LINIE

HENRIK Francis Aubert, f. 22. juni 1947 i Santos (søn af major **OTTO Gilbert David**, f. 8. jan. 1905 i Kria., † feb. 1978 i Brasilien og **Vera CONSTANCE May**, f. 28. juni 1917), universitetslærer, g. 1^o 29. maj 1971 m. **Anne Marie Jähren** (F.: major **Hans Christian J.**

AUBERT

og Ingeborg Marcussen), f. 17. febr. 1939 i Oslo, skilt; 2° 11. jan. 1982 i Sao Paulo m. lektor Maria Beatriz dos Santos (F.: Nelson dos S. og Benedicta Allix). [Sao Paulo.] Børn:

af 1. ægteskab:

1. Andre Benoni, f. 26. maj 1972 i Toulouse.
2. Alexandre, f. 26. maj 1972 sst.
3. Christiano, f. 15. aug. 1973 sst.

af 2. ægteskab:

4. Eduardo Henrik, f. 20. jan. 1982 i Sao Paulo.
5. Pedro Gustavo, f. 15. maj 1984 sst.

BRODER

DAVID Gilbert, f. 8. juli 1949 i Oslo, departementchef, oversætter, g. 8. jan. 1977 m. Maria Inéz de Felippo (F.: Como de Filippo og Aline de Lima), f. 13. april 1946. [Sao Paulo.] Søn:

CESAR, f. 14. dec. 1979 i Sao Paulo.

FADERS SØSTER

RAGNHILD, f. 26. juni 1911 i Kria., g. 16. maj 1939 i V. Aker m. banksekretær TRYGGVE Dahl, f. 17. maj 1910 i Idd. [Bærum.]

FARFADERS BRODER

CASPER Seip, f. 4. dec. 1880 † 9. nov. 1951, major, g. 14. sept. 1912 m. ELISIF Ringnes, f. 11. dec. 1881 † 12. marts 1967. Søn:

CASPAR, f. 19. dec. 1913 i Kria., tilknyttet skibshandlerfirmaet Calumet Marine Market, Chicago, g. 16. maj 1943 i Sthlm. m. Ingrid ALICE Olsson (F.: direktør John Harald O. og Ingrid Fagerberg), f. 6. april 1917 i Helsingborg. [Calumet City, Illinois, U.S.A.] Datter:

MADELAINE Yvonne, f. 13. okt. 1943 i Sthlm., g. 8. juni 1963 m. Raymond Arthur Zander, f. 13. sept. 1942. [Thornton, Ill.]

FADERS FARFADERS BRØDRE

1. JOHAN Ludvig, f. 5. april 1845 † 18. febr. 1903, kaptajn, g. 29. marts 1869 m. THERESE Høydahl, f. 14. jan. 1841 † 5. febr. 1916. Sønner:

a. JOHAN, f. 30. okt. 1874 † 13. marts 1913, skibsfører, g. 25. jan. 1901 m. NICOLINE Helene Hansen, f. 3. nov. 1875 † 9. april 1950. Børn:

1) JOHAN Ludvig, f. 13. okt. 1901 † 6. nov. 1972, disponent, g. 1° 8. maj 1929 m. LAURA Josefine Spartvedt, f. 1. dec. 1899 † 24. okt. 1949; 2° m. HERDIS Marie Børretzen, f. 14. dec. 1907 † 16. jan. 1978. Børn:

a) JOHAN HENRIK, f. 20. april 1930 i Haugesund, befragter, g. 7. juli 1951 m. KARIN Pleyrn (F.: toldstedsbestyrer Georg P. og Borghild Lindseth), f. 9. maj 1929. Børn:

(1 Pål Terje, f. 13. febr. 1952, lærer, g. 6. juli 1977 m. Tone Eva Pedersen (F.: Thorleif P. og Else Kopevik). Skilt. Datter:

CECILIE, f. 2. dec. 1977.

(2 ANNE, f. 16. febr. 1959, g. 9. sept. 1978 m. teleoperatør STEIN Erik- sen Haugesen, f. 23. sept. 1956. Skilt.

(3 BORGHILD, f. 19. aug. 1963.

- (4 Johan Pleym, f. 19. nov. 1965.
- b) KARIN ELISE, f. 7. aug. 1932 sst., chefredaktør, g. 30. dec. 1958 m. redaktør UNO Stenholm, f. 31. aug. 1910 i Helsingfors, † juni 1976 i Sverige, skilt. [Oslo.]
- c) OTTO, f. 10. juli 1938, kemiing., g. 8. juli 1961 m. Karola Katharina Arnold, f. 4. juni 1935 i Breitenworbis, Tyskland. [Goslar]. Børn:
- (1 JOHN, f. 18. jan. 1962 i Haugesund.
- (2 MARIA, f. 27. aug. 1968.
- 2) ASTRID, f. 2. sept. 1903 i Haugesund, g. 25. juni 1935 sst. m. skibsfører TORMOD Matland, f. 12. jan. 1897 † 12. juli 1967. [Haugesund.]
- 3) HANS Tobias Mong°, f. 5. febr. 1906 i Haugesund, dommer ved Oslo byret, g. 9. juni 1939 i Oslo m. GUNBJØRG Gjerdsjø (F.: overretssagfører Ole G. og Ragna Bakke), f. 30. juni 1906 i Haugesund. [Oslo.]
- 4) THERESE, f. 18. jan. 1910 i Haugesund, sygeplejerske, g. 31. dec. 1949 m. trygdesjef i Follo trygdekasse JENS Hemsén, f. 3. juni 1916. [Dröbak.]
- 5) FRANS, f. 4. april 1912 i Haugesund, cand. real., overingeniør, g. 1° 9. sept. 1944 i Oslo m. BENEDICTE ELISABETH Prytz, f. 27. sept. 1921 † 7. februar 1957; 2° 19. okt. 1971 i Rom m. EMMA, født Dyring (F.: boghandler, cand. jur. Ivar K. D. og Emma Helgesen), f. 11. aug. 1919. [Herøya.] Datter:
- af 1. ægteskab:
- HELEN, f. 21. jan. 1947 i Porsgrund, sygeplejerske. [Oslo.]
- b. SEVERIN, f. 23. marts 1877 † 21. dec. 1953, handelsfuldmægtig, g. 26. maj 1908 m. ALMA Johanne Kjennerud, f. 21. sept. 1874 † 29. maj 1944. Børn:
- 1) JÉRÔME Arnold, f. 18. marts 1911 i Kria., kontorchef ved Buskerud papirfabrik, g. 20. juni 1945 i Oslo m. lektor INGEBORG Asheim, f. 24. sept. 1915 i Leiknager, † 19. aug. 1983. [Oslo.] Børn:
- a) INGER, f. 5. juni 1946 i Oslo, g. 17. juni 1968 m. tekniker ROLV Iglebæk, f. ..., skilt.
- b) ASTRID, f. 28. maj 1950 i Oslo, lektor, g. 5. aug. 1972 m. lektor BJØRN Anmarkrud, f. 3. dec. 1947. [Kristianssund.]
- 2) ALMA SOPIE, f. 25. aug. 1912 i Kria., g. 11. juni 1941 i Oslo m. kasserer Arne Vive, f. 27. juni 1911 i Bærum, † 19. okt. 1985. [Jar.]
- 3) JOHAN HENRIK, f. 1. juli 1915 i Kria., agent, g. 22. sept. 1951 i Oslo m. EVA Hasle, f. 22. maj 1921 (F.: ekspeditionschef Thorleif H. og Gudrun Bye). [Oslo.] Søn:
- Christian Jacques, f. 30. sept. 1952, cand. jur., g. 30. maj 1980 i Oslo m. TOVE Søberg. Børn:
- a) BENEDICTE, f. 18. okt. 1981.
- b) Frans Alexander, f. 3. febr. 1983.
- c. ALF, f. 26. marts 1885 † 27. febr. 1968, handelsfuldmægtig, g. 1° 12. april 1919 m. DAGNY Siggerud, f. 4. juni 1885 † 3. dec. 1939; 2° 23. juni 1949 m. ASTRID Ulnes, f. Fermann, f. 14. april 1887, † 19. aug. 1981. Sønner:
- af 1. ægteskab:
- 1) KNUT, f. 2. febr. 1920 i Kria., † 23. okt. 1986, cand. mag., overlærer ved Frederikstad handelsgymnasium, g. 9. april 1949 i Vormestad m. INGER Oustad, f. 15. juni 1921. [Frederikstad.] Børn:
- a) ELISABETH, f. 14. februar 1950 i Frederiksstad, g. 1° 21. maj 1971 i Frederikstad m. fotograf Kjell Svein Stenmarch, f. 2. jan. 1949, skilt; 2° 27. febr. 1986 m. lærer ØYVINN Kvaleng, f. 9. aug. 1948. [Frederikstad.]
- b) Jan Henrik, f. 23. febr. 1953 sst., veterinær, g. 26. marts 1976 i Oslo

- m. JORUNA Hveding, f. 14. jan. 1950 (F.: generaldirektør Vidkun H. og bibliotekar Ellen H.). Børn:
 (1) FREDERIK Hveding, f. 6. dec. 1976 i Oslo.
 (2) ANDREAS Hveding, f. 18. apr. 1980 i Sandnessjøen.
- 2) OTTO, f. 5. juli 1921 i Kria., mag.scient., laboratoriefach ved Schous Bryggeri, g. 2. juli 1949 i Trysil m. chefbibliotekar, cand.mag. HALLDIS Lunde, f. 24. juli 1921. Børn:
 a) KJELL, f. 5. juli 1952 i Oslo, civilingeniør.
 b) PÅL, f. 21. juni 1955 sst., lærer, g. 4. sept. 1976 i Ultern K. m. lærer KARIN Grimsmo (F.: redaktør Ivar G. og Gudrun G.), f. 25. okt. 1953. Sønner:
 (1) ANDRÉ, f. 18. sept. 1980.
 (2) DAVID, f. 9. febr. 1982.
 c) GRY, f. 5. april 1957 sst., g. sept. 1980 i Oslo m. musiklærer Hans Peter Bang, f. 11. dec. 1957.
 d) Liv Siren, f. 31. aug. 1960 sst.
2. FRANS Henrik, f. 9. sept. 1851 † 7. juli 1928, toldkontrollør, g. 10. jan. 1878 m. HILDA Sofie Larsen, f. 7. aug. 1854 † 19. nov. 1938. Sønner:
 a. OTTO Julius, f. 13. febr. 1881 † 16. juli 1923, vicekonsul, g. 30. juli 1903 m. AGNES Elfrida Weng, f. 5. marts 1885 † 22. sept. 1941. Børn:
 1) HENRIK Arnold Thaulow Wergeland, f. 10. marts 1908 † 5. febr. 1973, skolebestyrer, g. 1° 5. aug. 1930 i London m. B. Sc. Winifred Ellen Shaw (F.: direktør George Eliot S. og Ada Brownin), f. 19. nov. 1907 i Indien, skilt; 2° 13. sept. 1948 i Oslo m. SOLVEIG Duclos Brønlund (F.: kaptajn Øyvinn B. og Elfrida Hermine Duclos), f. 5. juni 1927 i Altona, skilt; 3° 12. sept. 1953 i Ringerike m. Eva Gabrielsen (F.: kunsthåndværker Johan M. G. og Sara Larsen), f. 3. nov. 1923 i Bærum. [Oslo.] Døtre:
 af 1. ægteskab:
 a) Ellen Agnes, f. 15. jan. 1931 i Kabelvåg, cand.mag., g. 30. juni 1956 i Oslo m. lektor, mag.art. VICTOR Hellern. [Bærum.]
 b) Marie Constance, f. 19. aug. 1934 i Sauda, g. 3. juli 1957 i Oslo m. lærer STAAL Kleven. [Gran, Hadeland.]
 af 2. ægteskab:
 c) Solveig Fransiska Therese, f. 18. dec. 1948 i Oslo.
 af 3. ægteskab:
 d) Elisabeth Anita, f. 16. juni 1954 i Oslo.
 2) KAREN Agnes, f. 20. febr. 1910 i Kria., g. 29. dec. 1934 i Helsingborg m. tandlæge NILS-STURE Sjöberg. [Malmø.]
 b. JOHAN Frithjof, f. 1. okt. 1884 † 25. febr. 1966, toldinspektør, g. 6. aug. 1910 m. ASTID Margrethe Berresen, f. 18. jan. 1891 † 25. april 1962. Døtre:
 1) ASTRU Marie, f. 3. jan. 1911 i Kria, g. 18. marts 1933 sst. m. overretssagfører Helge Erling Jordan, f. 14. nov. 1905. [Oslo.]
 2) KARIN Ragnhild, f. 11. juni 1917 i Arendal, g. 11. jan. 1942 i Nordstrand m. agent PER Morten Anker Bachke, f. 1. maj 1916 i Trondhjem. [Oslo.]
 c. HENRIK Arnold Thaulow, f. 18. okt. 1893 † 17. marts 1944, handelsfuldmægtig, g. 22. juli 1922 i Larvik m. CASSANDRA Jørgensen, (F.: købmand Hjalmar J. og Hanna ...), f. 14. sept. 1902 sst., † 1975. Søn:
 1) HJALMAR, f. 12. aug. 1927 i Oslo, skibsfører, g. ... m. AASE Gjerdsøe, f. 28. febr. 1930. [Tønsberg.] Børn:
 a) Jan Henrik, f. 7. jan 1953, journalist, g. 1979 m. Hilde Therese Elefsen, f. 22. okt. 1957. [Oslo.] Døtre:

AUBERT

- (1 Ane Mille, f. 23. juli 1980.
- (2 HELLE, f. 20. apr. 1986 i Oslo.
- b) Ann-Elisabeth, f. 24. april 1958.

FADERS FARFADERS FARBRØDRE

1. *Ludvig Cesar Martin*, f. 30. marts 1807 † 14. juni 1887, dr. phil., professor.
Sønner:

a. *Julius Henrik Vilhelm Adelsten*, f. 7. maj 1847 † 25. dec. 1911, cand. mag., redaktør, g. 28. sept. 1873 m. *SIGRID Eriksen*, f. 4. okt. 1847 † 25. febr. 1922.
Søn:

KARL Fearley, f. 30. marts 1879 † 14. jan. 1945, rektor, g. 6. aug. 1921 m. *SOLVEIG Laake*, f. 3. febr. 1895 † 15. aug. 1970. Børn:

a) *Johan Vilhelm*, f. 7. juni 1922 i Kria., dr. philos., professor ved Oslo Universitet, g. 1. febr. 1963 m. cand. mag. *SØLVI Rüsse* (F.: øjenlæge Per R. og Asbjørg Lenth), f. 25. april 1936, Børn:

(1 *INGVILD*, f. 20. sept. 1963.

(2 *JAN*, f. 16. jan. 1967.

(3 *KARL AKSEL*, f. 3. maj 1968.

b) *KARL EGIL*, f. 19. aug. 1924 i Oslo, professor ved Oslo Universitet, dr. es. sc.

c) *SISSEL Gudrun Laake*, f. 23. marts 1931 sst., g. 5. marts 1958 m. *Olav Alfred Myklebust*, f. 17. jan. 1943, skilt.

- b. *CHRISTIAN Fredrik Glückstadt*, f. 25. maj 1848 † 14. okt. 1920, forstmester, g. 9. aug. 1876 m. *EMMA Steen* f. 7. okt. 1857 † 30. juli 1939. Sønner:

1) *ANDREAS*, f. 14. jan. 1881 † 11. april 1932, gårdbruger, g. 18. sept. 1904 m. *INGEBORG Grøttum*, f. 2. marts 1882 † 15. jan. 1970. Børn:

a) *LAURITZ Emil*, f. 2. sept. 1905 i V. Aker, speditør, g. 17. marts 1934 i V. Aker m. *AGNES Köhl* (F.: driftsbestyrer Niels Peter Kristian K. og Alma Nielsen), f. 25. maj 1907 i V. Aker. [Lofthus, Aker.] Sønner:

(1 *KJELL*, f. 19. april 1938 i Ø. Aker, ingeniør, g. 9. dec. 1961 i Oslo m. sekretær *KARI Lister* (F.: disponent Inge Albert Winger L. og Gunvor Cederholm), f. 23. sept. 1939 i Oslo. Børn:

(a *Steinar Vilhelm*, f. 4. okt. 1964.

(b *Arild Inge*, f. 15. maj 1966.

(c *Cecilie Jeanette Maria*, f. 22. aug. 1968.

(2 *Frank Otto*, f. 11. maj 1940 i V. Aker.

b) *ARNE*, f. 2. juni 1907 † 21. april 1973, agent, g. 19. sept. 1936 i Ullern m. *RIGMOR Guldager* (F.: vagtmester Henri G. og Inga Marie Olsen), f. 27. maj 1912 i V. Aker. [V. Holmen, Aker.] Børn:

(1 *KARIN*, f. 28. okt. 1943 i V. Aker, g. 14. okt. 1963 m. agronom *Iver Helge Alm*.

(2 *KRISTIAN*, f. 27. aug. 1945 sst.

c) *EMMA Bergliot*, f. 27. febr. 1909 i Ullern, g. 17. juni 1944 i Oslo m. *homøopat ROLF Anster*, f. 3. aug. 1900 † 9. dec. 1956. [Oslo.]

d) *ANDREAS*, f. 3. aug. 1910 † 11. maj 1956, disponent, *sændrik*, g. 1^o 26. febr. 1938 i Ullern m. *ELLEN Kristine Andersen*, f. 10. okt. 1912 i Ullern, skilt; 2^o 31. dec. 1945 i Oslo m. *MARY Tangen* (F.: tømrermester *Johs. T.* og *Marie Grøttnumsbråten*), f. 11. jan. 1917 i Sørkedalen. [Oslo.]

Søn:

af 2. ægteskab:

ERIK, f. 4. sept. 1948 i Oslo.

- e) RAGNHILD, f. 20. sept. 1913 i Ullem, g. 8. febr. 1941 i Ullem m. søgfarer KARL Ottersen, f. 13. nov. 1910 i Kria. [V. Holmen, Aker.]
- f) VILHELM, f. 20. sept. 1913 i Ullem, chauffør, (N.H.VII.70) (N.D.M.), g. 26. jan. 1948 i Røa m. BORGHILD Danielsen (F.: skipper Karl Georg D. og Thora Hansine Pettersen), f. 3. sept. 1913 i Hammerfest. [Grankroken.]
- g) OTTO Fredrik, f. 6. aug. 1916 i Ullem, tømrer, (N.H.VII.70) (N.D.M.) † 8. okt. 1979 g. 3. aug. 1946 i Strandvik m. MAGNHILD Konstanse Stensen Engevik (F.: bygmester Henning Johs. Olai S. og Malene Hansen), f. 27. april 1919 i Strandvik. [Oslo.] Sønner:
 (1 TORE, f. 30. jan. 1948, læge, g. 25. aug. 1973 i Oslo m. arkitekt GRETE Greve Greli, f. 23. maj 1952. Børn:
 (a HARALD, f. 29. okt. 1974 i Oslo.
 (b KETIL, f. 19. juni 1978.
 (c EIVIND, f. 9. maj 1981.
 (2 KARSTEN, f. 27. juli 1949, civiløkonom, g. 10. aug. 1973 i Bergen m. førstelærer ELIN Eikemo, f. 6. aug. 1948. Børn:
 (a ESPEN, f. 24. jan. 1977.
 (b ANNE KATRINE, f. 22. jan. 1983.
- 2) OSCAR Fredrik, f. 11. nov. 1882 † 24. april 1945, stadsingeniør, g. 15. sept. 1915 m. BORGHILD Aurora Gunstrøm, f. 23. febr. 1892 † 19. nov. 1964. Datter:
 ELISIF Jeanette, f. 5. jan. 1916 i Haugesund, † 21. dec. 1981, g. 14. maj 1947 i Oslo m. ritmester CARSTEN Anker Johnsen, f. 30. nov. 1914 i Horten. [Oslo.]
- 3) CHRISTIAN, f. 28. jan. 1892 † 16. sept. 1954, gårdbruger, g. 2. juli 1919 m. SONJA Charlotte Bødtker Dorenfeldt, f. 6. marts 1893 † 8. nov. 1955. Sønner:
 a) KJELL Dorenfeldt, f. 23. okt. 1923 i Kria., fændrik, overingeniør ved A/S Follum Fabrikker, g. 17. juli 1953 i Bergen m. Esther Elisabeth Johnsen (F.: skibsreder Finn J. og Esther Amlie), f. 22. maj 1931. [Hønefoss.] Sønner:
 (1 KNUT, f. 2. maj 1955 i Sarpsborg (Fana K.), cand. mag., g. 21. dec. 1985 m. MARTHE Næss, f. Datter:
 Vilde Elise, f. 9. maj 1986 i Lillehammer.
 (2 HANS, f. 13. april 1959 i Sarpsborg (Fana K.).
 (3 CARSTEN, f. 29. sept. 1966, stud. philol.
 b) WILLIAM Dorenfeldt, f. 10. dec. 1927 i Oslo, † 7. apr. 1985, cand. philol., lektor, g. 20. juni 1950 i Oslo m. lærerinde MARIT Strømme (F.: skolebestyrer Andreas S. og Norgjerd Halvorsen), f. ... [Drammen.] Børn:
 (1 ANNE-MARIE, f. 26. dec. 1950 i Utsjoki, Finland, fysioterapeut, g. 26. juli 1971 m. SNORRE Severinsen, skilt.
 (2 CHRISTIAN, f. 20. okt. 1954 i Kristiansand (Oddernes K.), cand. mag.,
 (3 SVEND, f. 14. maj 1956 i Tvedestrand (Dypvåg K.), civiløkonom.
2. EMIL Michael Conrad Sophus, f. 2. juli 1811 † 8. nov. 1872, sorenskriver, g. 1^o 19. juli 1839 m. INGER Christine Baade, f. 4. febr. 1813 † 24. okt. 1845; 2^o 19. aug. 1847 m. Gertrud SOPHIE Løberg, f. 10. april 1821 † 16. febr. 1850; 3^o 12. nov. 1852 m. CAROLINE Johanne Marie Løberg, f. 12. nov. 1812 † 3. juni 1865. Børn:

af 1. ægteskab:

a. OTTO Benjamin Andreas, f. 17. dec. 1841 † 23. jan. 1898, amtsmand, g. 22. dec. 1866 m. HILDA Thaulow, f. 14. maj 1846 † 11. aug. 1923. Børn:

1) JULIUS Thaulow, f. 1. okt. 1867 † 3. marts 1931, højesteretsadvokat, g. 23. maj 1890 m. Birgithe (BIBBI) Myhre, f. 30. aug. 1864 † 25. juli 1951.

Datter:

a) JULIE, f. 17. jan. 1904 i Kria., g. 1^o 24. febr. 1927 sst. m. disponent FERDINAND Aars, f. 21. nov. 1902 i Kria., skilt; 2^o 22. maj 1948 m. overlæge, dr. med. Hans OLAF Bang, f. 8. nov. 1890 † 9. nov. 1972. [Oslo.]

2) Emil, f. 21. aug. 1871 † 22. marts 1925, ingeniør, g. 28. okt. 1898 m. Kristiane (KISS) Jakobine Rønning, f. 4. jan. 1875 † 27. april 1959. Børn:

a) OTTO Benjamin Andreas, f. 16. sept. 1899 i Skien, † 3. okt. 1983, motorsagkyndig, g. 23. april 1940 i Skien m. MARY Aasland (F.: købmand Gunnar Magnus Aa. og Dina Mathisen), f. 12. nov. 1918 i Drammen. [Skien.]

b) GEORG Frederik, f. 2. maj 1901 † 20. aug. 1967, skibsreder, g. 5. juli 1926 i Gjerpen m. ERNA Benedikte Holta (F.: grosserer Hans Halvorsen H. og Dorothea Charlotte Erichsen), f. 16. jan. 1902 i Skien. [Skien.] Børn:

(1 Inger Kristiane, f. 6. april 1927 i Gjerpen, g. 14. aug. 1957 m. civilingeniør TOR Midtbø, f. 29. marts 1926 i Skien.

(2 EMIL, f. 12. jan. 1930 sst., civiløkonom, skibsreder, vicekonsul, g. 2. juli 1958 i Gjerpen m. SONJA Daae Christoffersen (F.: grosserer Ole C. og Sonja Stökken Daae), f. 3. aug. 1937 i Skien. [Porsgrunn.]

Børn:

(a George Emil, f. 20. dec. 1960.

(b ANNETTE, f. 10. sept. 1963.

(3 KIRSTEN, f. 15. maj 1936 sst., g. 20. jan. 1954 i Gjerpen m. fabrik-ejer ARNE Kervel, f. 4. april 1933.

(4 Erna Benedicte Holta, f. 6. nov. 1940 sst., g. 17. aug. 1963 m. civiløkonom CHRISTIAN Bruun Selmer, f. 14. febr. 1940.

c) HELEN, f. 22. juni 1905 i Solum, g. 24. okt. 1925 i Oslo m. ingeniør EIVIND Knudsen, f. 22. okt. 1896 i Porsgrunn, † 31. aug. 1976. [Porsgrunn.]

d) EMIL, f. 11. juni 1912 i Skien, kontorchef, g. 27. okt. 1939 i Sandefjord m. tandlæge SYNØVE Asheim (F.: lektor Ingvald A. og Gudrun Hem), f. 26. april 1917 sst. [Larvik.] Sønner:

(1 OTTO, f. 3. okt. 1940 i Sandefjord, informationschef, g. 1^o 7. sept. 1968 m. Berit Hødal, f. ..., skilt; 2^o 20. jan. 1979 i Ullern K. m. TRINE Robsahm, f. 16. maj 1953 (F.: disponent Lars Andreas R. og Karin Elizabeth Haasted Jacobsen), [Bærum.] Døtre:

af 2. ægteskab:

(a CECILIE Robsahm, f. 26. juli 1979 i Bærum.

(b CATHRINE, f. 9. nov. 1985.

(2 Finn Georg, f. 7. okt. 1943 sst., advokat, g. 23. aug. 1969 i Haslum m. LILLIAN Ræder Scheel. [Oslo.] Børn:

(a FREDRIK Scheel, f. 1. okt. 1971 i Oslo.

(b VIBEKE Scheel, f. 23. juli 1974 i Oslo.

3) AXEL, f. 11. dec. 1873 † 16. dec. 1943, dr. phil. generaldirektør, g. 2. juli 1897 m. GUDRUN Holter, f. 9. sept. 1873 † 25. marts 1951. Døtre:

- a) **INGER** Margrethe, f. 24. dec. 1902 i Hurum, g. 2. sept. 1925 i New York m. *dr. jur.* **GEORG Daan**, f. 4. febr. 1888 † 23. marts 1948. [Oslo.]
- b) **HEDVIG**, f. 2. aug. 1904 i Hurum, g. 1° 25. dec. 1925 m. redaktør **CHARLES Hoff**, f. 9. maj 1902, skilt; 2° 24. febr. 1940 i Oslo m. arkitekt **ERNEST Motzfeldt**, f. 16. aug. 1903 i Kria. [Lunner.]
- c) **ASTRI**, f. 11. nov. 1913 i Hurum, g. 1° 13. april 1935 m. ingeniør **ALF Scott-Hansen**, f. 22. dec. 1903, skilt 1938; 2° 26. maj 1939 i Oslo m. direktør **PÆR Mørch Hansson**, f. 4. marts 1905 i Kria. [Oslo.]
- 4) **OTTO Gilbert David**, f. 3. april 1875 † 10. dec. 1953, ingeniør, jernbanedirektør, g. 10. april 1902 m. **Anna Sofie Sommerfelt**, f. 30. nov. 1880 † 27. juni 1961. Børn:
- a) **FRANS-OTTO**, f. 23. maj 1904 † 24. jan. 1965, ingeniør, kaptajn i festningsartilleriet, g. 14. sept. 1929 i Trondheim m. **Marie (MAJA) Holmsen** (F.: direktør, ingeniør **Holm Birger H.** og **Martha Blikstad**), f. 17. maj 1903 i Kråkerøy. [Oslo.] Børn:
- (1 **ANNE SOFIE**, f. 8. nov. 1930, g. ... m. muremester **Hans Sverre Bjørnstad**, f. 17. febr. 1931.
- (2 **ELISABETH Marie**, f. 21. juli 1934, g. ... m. advokat **THORVALD Prebensen**, f. 14. maj 1934.
- (3 **OTTO Gilbert David**, f. 7. juni 1937, g. 26. juni 1962 m. **Anne Beate Fritzner** (F.: disponent **Hans Jørgen F.** og **Anne Marie Bjel-land**), f. 20. maj 1941. Børn:
- (a **Christian Andreas**, f. 1. okt. 1964 i Oslo.
- (b **Cecilie Marie**, f. 30. juli 1969.
- b) **HILDA ALETTE Leontine**, f. 15. juni 1910 i Drammen, g. 31. aug. 1935 i Ullerum m. direktør, ingeniør **OTTO Ludvig Mørch**, f. 18. sept. 1908 i Kria. [Rena.]
- 5) **FRANS Ingar**, f. 17. sept. 1877 † 5. april 1961, lege, g. 6. okt. 1904 i Bergen m. **HELGA Erichsen**, f. 21. april 1881 i Skien † 13. juli 1979. Børn:
- a) **HELGA Marie Margrethe Boeck**, f. 19. okt. 1907 i Bø i Telemark, g. 26. dec. 1931 i Bergen m. direktør for Nationalgalleriet, dr. philos., medlem af Videnskabsacademiet i Oslo **SIGURD Daniel Isaachsen Willoch**, f. 16. maj 1903 i Kria. [Oslo.]
- b) **AXEL Boeck**, f. 10. juli 1910 i Bø i Telemark, overlæge, g. 11. marts 1939 i Oslo m. **GUNHILD Sverdrup** (F.: gårdbruger **Joachim Mogens Berner S.** og **Margrethe Jordfald**), f. 26. aug. 1908 i Eidsvåg, Romsdal. [Gjøvik.] Børn:
- (1 **ERIK Sverdrup**, f. 21. sept. 1941 i Bergen, læge, g. 18. dec. 1965 i Kbh. (Kong Haakons K.) m. **INGELISE von der Fehr Jensen** (F.: forvalter **Peter J.** og **Ruth v. d. Fehr**), f. 29. aug. 1944. [Frederikstad.] Børn:
- (a **HELENE**, f. 14. juli 1967.
- (b **MARIANNE**, f. 25. april 1969.
- (c **AXEL**, f. 27. okt. 1974 i Frederikstad.
- (2 **JAN Sverdrup**, f. 19. juli 1944 i Oslo, g. 21. aug. 1965 i Oslo m. **SIRI Lieng** (F.: læge **Torbjørn L.** og **Anna Østerbø**), f. 11. sept. 1943. Børn:
- (a **JEANETTE**, f. 19. sept. 1968.
- (b **JAN**, f. 18. sept. 1974 i Singapore.
- (3 **Ida Margrethe Sverdrup**, f. 30. jan. 1946 i Oslo, sygeplejerske, g. 16. juli 1971 m. **SVEN Opdal**, f. ...

AUBERT

af 2. ægteskab:

- b. FRANS Henrik, f. 6. juli 1848 † 22. jan. 1927, armtsingeniør, g. 17. aug. 1881 m. LOUISE Mette Christine Jakhelln, f. 21. maj 1862 † 15. marts 1956. Børn:
- 1) CARL Johan Jakhelln, f. 24. jan. 1890 † 28. febr. 1967, distriktsingeniør, g. 11. okt. 1924 m. HILDA Kampe, f. 23. marts 1887 † 26. okt. 1941. Døtre:
 - a) METTE Louise, f. 21. juli 1925 i Oslo, g. 29. jan. 1949 m. disponent Jan Egil Telle, skilt 1955.
 - b) KIRSTEN, f. 12. juli 1928 sst., g. 19. okt. 1957 m. chauffør Olav Gunnar Dahl.
 - 2) GJERTRUD, Sofie, f. 14. nov. 1902 i Lillehammer, g. 6. juli 1926 sst. m. tandlæge FALK Winslow von Quillfeldt, f. 16. okt. 1898 † 2. marts 1957. [Lillehammer.]

II LINIE

FRANZ Hermann Aubert*, f. 4. april 1923 (søn af bogholder OSKAR Franz, f. 6. sept. 1891 † 18. dec. 1960), postinspektør, g. 7. okt. 1950 i Flensburg m. CHRISTEL Hahn, f. 23. dec. 1927 i Danzig. [Flensburg.] Børn:

1. Inge Gabriele, f. 30. marts 1951 i Flensburg, g. 11. aug. 1972 m. Jens-Volker Kronisch. [Flensburg.]
2. Klaus Michael, f. 30. sept. 1956 i Flensburg, bygningsingeniør, søløjtnant af res.

MODER

MATHILDE, født Carstensen, f. 26. april 1891 † 28. nov. 1984, g. 2. juni 1922, enke 18. dec. 1960.

FARBRØDER

KUNO Christian, f. 29. sept. 1902 † 3. marts 1964, driftsingeniør, g. 27. aug. 1932 m. CHRISTINE Margrethe Hansen, f. 20. aug. 1903. [Flensburg.] Sønner:

- a. KURT, f. 18. febr. 1936 i Hamborg, ingeniør, g. 23. juli 1960 i Flensburg m. RITA Leonhardt (F.: Max Friedrich L. og Käthe Christine Boock), f. 2. nov. 1934 i Flensburg, skilt 1982. [Flensburg.] Søn:
JOHN Kurt, f. 2. maj 1957 i Flensburg.
- b. GERT, f. 9. nov. 1938 i Hamborg, handelsansat, g. 1° 3. marts 1961 i Hanau m. ANNELESE Greb, f. 2. maj 1940, skilt 1975; 2° 10. sept. 1976 m. KATHARINE Rippel (F.: Josef Illenseer og Katharina Eigenseer), f. 24. marts 1942. [Yamburg, Ukraine.]

FADERS FARBRØDRE

1. CHRISTIAN, f. 12. juli 1866 † 13. okt. 1933, jernbaneassistent, g. 8. april 1904 m. MARIE Bornholdt, f. 23. aug. 1877 † 15. okt. 1945. Børn:
 - a. ERNA Marie Christiane, f. 13. dec. 1907, g. 30. dec. 1933 m. JOSEF Müller, f. 2. maj 1906. [Kiel.]
 - b. HERBERT Oskar, f. 16. juni 1910, g. m. Elsbeth Johanna Wilhelmine Wenck, f. 4. aug. 1917. [Altona.] Børn:
 - 1) Herbert Walter Eduard, f. 5. okt. 1937.
 - 2) Blandine Maria, f. 14. juli 1947.
2. FRIEDRICH, f. 30. okt. 1872 † 9. dec. 1941, telegrafinspektør, g. 23. febr. 1899 m. Ida DOROTHEA Schindler, f. 4. april 1880 † 8. febr. 1961. Søn:
ERNST, f. 5. aug. 1901 † 1. dec. 1977, landmand, g. 16. jan. 1932 m. ANNIE Hinrichsen, f. 2. dec. 1908. [Hürup.] Børn:

- a. Ingeborg Frieda, f. 11. aug. 1934, g. 19. jan. 1957 m. THOMAS Jürgensen, [Hürup.]
 b. Gerda Dorothea, f. 24. februar 1936, g. 8. dec. 1961 m. Peter Thomas Siewertsen. [Langenhorn.]
 c. Friedrich Ernst, f. 9. juni 1938, bankfilialleder, g. 10. dec. 1965 i Hürup m. Herma Karin Thrø (F.: Nicolaus T. og Emmy Jürgensen), f. 27. juli 1943 i Gräfholtz/Nübefeld. Døtre:
 1) SILKE, f. 22. maj 1967 i Hürup.
 2) SUSANNE, f. 17. jan. 1970 i Hürup.

BANG



Justitsråd, kammeradvokat Oluf Lundt Bang blev adlet ved et naturalisationspatent af 23. juli 1777. – Udførlig stamtavle og våbenskabning i farver, se årg. 1885. Slægtens medlemmer skriver sig »de Bang«.

PALLE Oluf de Bang^o, f. 23. febr. 1920 i Farum (søn af OLUF Henrik Johannes, f. 16. aug. 1881 † 14. maj 1962, og INGEBORG Christiane Louise Ernst Warming, f. 3. april 1893, g. 6. juli 1916, skilt 1927 † 25. sept. 1974), salgschef, g. 27. sept. 1945 i Toksværd m. KIRSTEN Bjerg (F.: sekretær Niels Clausen B. og Mary Henriette Louise Johansen), f. 8. okt. 1921 på Frbg. [Høng.] Børn:

1. NIELS Oluf, f. 3. juli 1946 i Hellerup (Hell. K.), forstkandidat, konsulent, fuldmægtig v. Rigsrevisionen, g. 3. april 1971 i Bistrup K. m. lærer INGE Kay Olsen (F.: stationsforstander Peder Kay Stenius O. og Hetty Zabel), f. 17. sept. 1947 i Odense. [Borup/Søndersted.] Børn:
 - a. METTE Louise, f. 9. april 1975 i Holbæk (Kvanløse K.).
 - b. STINE Henriette, f. 5. aug. 1978 i Holbæk (Kvanløse K.).
 - c. THOMAS Christian, f. 4. nov. 1984 i Holbæk (Kvanløse K.).
2. MARIANN LOUISE Sigrid, f. 31. aug. 1955 i Lyngby (Hell. K.), † 28. sept. 1978, g. 31. juli 1976 i Buddinge K. m. FRANK Westh, f. 29. marts 1955 i Gladsaxe. [K.]

SØSTRE

1. INGE Birgitte, f. 17. juli 1917 i Frederikssund, g. 1. juli 1939 i Kbh. (C.) m. overlæge dr. med. JØRGEN Piper, f. 12. juni 1914 i Kbh. † 28. sept. 1976. [Ringsted.]
2. KIRSTEN Karen Ragnhild, f. 19. sept. 1918 på Frbg., g. 7. maj 1942 i Kbh. (Jac.) m. orlogskaptajn Poul BJØRN Lindgreen, f. 7. marts 1918 på Frbg., skilt. [K.]

FARFADER

Godsejer Niels Christian Ditlev HJALMAR til Haraldskær, f. 5. juni 1847 † 10. marts 1918, g. 6. sept. 1878 m. KAREN RAGNHILD von Arenstorff, f. 29. dec. 1855 † 2. juli 1928. Søn:

HARALD, f. 6. aug. 1883 † 19. dec. 1973 orlogskaptajn, g. 1^o 19. sept. 1913 m. LOUISE Marie Elisabeth Wolff-Sneedorff, f. 7. marts 1879 † 28. febr. 1965, skilt; 2^o 15. maj 1931 m. GUDRUN Lilia Elsebeth Thomas, f. 27. sept. 1902 † 30. dec.

1950; 3^o 23. maj 1952 m. sygeplejerske **LUISE Marie Pedersen**, f. 17. okt. 1916, † 6. nov. 1976. Sønner:

af 2. ægteskab:

a. **NIELS Christian Victor**, f. 3. februar 1933 i Skovhoved, orlogskaptajn af res., adm. dir. for Frank B. Hall (Scandinavia) A/S, formand for Stenhushuset, (FFR), g. 1^o 18. jan. 1956 i Kirke Flinterup m. Aase Dorthea Mahncke Thrane (F.: proprietær Svend L. T. og Ellen Mahncke), f. 17. febr. 1933 på Frbg., skilt; 2^o 1. jan. 1983 i Høsterkøb K. m. sekr. **ANETTE Lorentzen** (F.: købmand Jens Christian Hjalmar L. og Helene Pedersen), f. 10. okt. 1946 i Halsted. [Søllerød.] Børn:

af 1. ægteskab:

- 1) **Niels MICHAEL**, f. 7. okt. 1958 i Glostrup (Grøndalslund K.), civilingeniør (K), premierløjtnant af res. i Livgarden, g. 24. maj 1986 i Nivå m. cand. pharm. **EVA Møller Nielsen** (F.: Tage M. N. og Agnes Østergaard). [Nivå.]
 - 2) **Jens CHRISTIAN**, f. 20. juni 1964 i Kbh. (Grøndalslund K.), højere handelseksamen, civiløkonom, fuldmægtig. [Hørsholm.]
 - 3) **Ellen HENRIETTE**, f. 11. nov. 1969 (Grøndalslund K.). [Holte.]
- b. **JØRGEN Oluf**, f. 22. maj 1934 i Gentofte, fabrikant, grosserer, g. 27. nov. 1971 i Søllerød K. m. **PATRICIA May Brill** (F.: Lt Colonel Ray S. B.) f. 16. april 1942, skilt 1973. [Nassau, Bahamas.]

BARDENFLETH



Gammel bremisk adelslægt, naturaliseret 10. maj 1871. – Våbenafbildning i farver og udførlig slægttavle, se årg. 1948.

JØRGEN Vilhelm Løvenørn Bardenfleth, f. 7. nov. 1955 i Hellerup (søn af kontorchef **HENRIK Vilhelm Løvenørn**, f. 20. maj 1924, † 11. okt. 1987), civilingeniør. [Los Angeles.]

SØSTER

MARIANNE Elisabeth, f. 28. febr. 1953 i Hellerup, sygeplejerske, g. 20. aug. 1983 i Søllerød K. m. salgskonsulent **Niels Henning Pedersen**, f. 31. juli 1953. [Gentofte.]

MODER

Inge BIRGITTE, født Møller, f. 24. marts 1926 på Frbg., g. 15. dec. 1951 (Jægersborg K.), enke 11. okt. 1987. [Søllerød.]

FADERS SØSKENDE

1. **HELENE Cecilie**, f. 5. april 1927 på Frbg., g. 25. sept. 1948 i Jægersborg K. m. gårdejer **GUNNER Harboe**, f. 7. nov. 1922 i Sdr. Sejerslev. [Skovgaard pr. Næstved.]

2. **OVE Løvenørn**, f. 6. juni 1930 på Frbg., direktør, g. 4. april 1959 i Århus Domk. m. **KIRSTEN Warrer**, f. 20. juli 1935 i Risskov, † 27. jan. 1982. [Hellerup.] Sønner:

- a. **CLAUS Løvenørn**, f. 31. aug. 1960 i Århus (Jægersborg K.), bankassistent [K].
- b. **Christian (MIK) Løvenørn**, f. 29. okt. 1963 i Århus (Jægersborg K.), stud. jur.

3. NIELS GUSTAV Johannes Løvenørn, f. 31. dec. 1934 på Frbg., informationschef, g. 14. dec. 1963 i Charlottenlund (Mess.) m. JACQUELINE Gautier (F.: politimester K. W. G. og Erna Conrau), f. 13. sept. 1941 i Randers. [Søllerød.]

FARFADERS BRØDRE

1. KNUD Stampe, f. 19. febr. 1884, † 20. maj 1941, g. 4. aug. 1911 m. IDA Louise Fenger, f. 5. juli 1884, † 15. febr. 1914. Søn:

CARL EMIL Fenger, f. 5. febr. 1914, † 22. nov. 1971, g. 24. marts 1960 i Himmelev K. m. hofdame hos hds. M. Dronningen ALETTE Ingeborg Henriette comtesse Ahlefeldt-Laurvig, f. 31. aug. 1925 † 16. dec. 1986. (R^{1*}) (IF2) (Jm. z., 3) (N.St.O.2²) (S.N.2²) (C.V.O.) (Ty.F.R.1¹) (F.N.F.4) (It.F.3) (Bl.2.) (N.A.3) (G.Æ.F.2²) (Fi.H.R.2²).

2. GUNNAR, f. 1. marts 1889 † 19. april 1971, cand.jur., kammerherre, H. M. Kongens kabinetssekretær, g. 1^o 5. maj 1916 m. AGNETE Marie Theisen, f. 12. juni 1893 † 8. april 1957; 2^o 18. aug. 1961 i Hellerup K. m. ekspeditionssekretær* i kabinetssekretariatet BIRTE Gamst (F.: assurandirektør Axel G. og Agnete Houlberg), f. 6. april 1921 i Hellerup, (R^{1*}) (B.K.4) (Fi.H.R.3¹) (I.F.3) (It.F.4) (N.St.O.3¹) (S.N.3¹) (St.Bv.4) (S.Kr.5). [Hellerup.]

FARFADERS FARFADER

Gehejmestatsminister, gehejmekonferensråd, kammerherre CARL EMIL, f. 9. maj 1808 † 3. sept. 1857, g. 3. okt. 1832 m. SOPHIE Amalie rigsgrevinde Schmettau, f. 4. nov. 1810 † 26. april 1893, dekanesse for Vallo Stift, Søn:

FREDERIK Carl Christian, f. 21. juni 1846 † 29. dec. 1935, kammerherre, kontreadmiral, hofchef hos enkedronning Louise, g. 11. juni 1881 m. IDA Elise Cathrine Meldal, f. 30. okt. 1856 † 2. sept. 1946. Søn:

AAGE Alfred, f. 18. juli 1882 † 22. marts 1917, premierløjtnant af flåden, g. 2. april 1913 m. Betty (BESS) Christensen, f. 24. febr. 1888 † 27. aug. 1969.

Datter:

AASE, f. 17. juni 1914 i Kbh. (D.r.K.M.) (M.T.Kha.), g. 7. sept. 1945 i Kbh. (B) m. orlogskaptajn af res., lieutenant-commander CARL Frederik Sophus Vilhelm Konow, f. 1. dec. 1900 † 10. sept. 1972, skilt. [Hellerup.]

FARFADERS FARFADERS FARBRØDER

FREDERIK Løvenørn, f. 15. juli 1781 † 19. aug. 1852, kammerherre, generallojtnant, ordensskatmester. Søn:

Johan ADOLPH, f. 25. aug. 1825 † 28. april 1874, kammerherre, ritmester. Søn: ADDO Løvenørn, f. 1. jan. 1861 † 15. nov. 1924, kammerjunkker, kaptajn, g. 22. april 1890 m. ELLEN Crone, f. 25. april 1868 † 4. okt. 1914. Døtre:

1) ELSE, f. 6. april 1893 † 12. jan. 1986, g. 1^o 21. nov. 1915 m. portretmaler GUSTAV Frederik Osborn Brock, f. 29. april 1880 † 4. febr. 1945; 2^o 28. aug. 1948 m. kemikeren, dr. h. c. DONALD Dexter van Slyke, f. 29. marts 1883 † 4. maj 1971.

2) NELLY, f. 2. marts 1904 i Kbh. (C.S.) g. 3. nov. 1926 i Kbh. (B) m. kommandørkaptajn af res. Isaac VILHELM Tegner, f. 18. aug. 1902 i Kbh. (V.F.) (R^{1*}) (F.N.2) (H.T.S.). [Birkerød.]

BARNEKOW



Rygisk wradelsslægt, der kendes fra midten af 13. århundrede; den sikre stamrække udgår fra Nicolaus Barnekow (nævnt 1308). – Hans Barnekow blev 13. dec. 1547 naturaliseret som dansk adel; hans efterkommere blev ved Skånes afståelse svenske undersåtter, 1751 optaget i den svenske friherrestand og 1816 i grevestanden. – Kammerherre, ritmester Frederik Vilhelm Christian Barnekow og hans tre brodersønner blev 16. sept. 1877 anerkendt som dansk adel. – Våbentavle i farver og udførelig slægttavle, se årg. 1912.

DEN ÆLDRE LINIE

HENRIK Mac-Dougall greve Barnekow til Slätteke Gård, f. 3. dec. 1944 (søn af greve EDWARD Alveric Mac-Dougall, f. 3. juli 1910 † 27. juni 1965), kaptajn i Kustartilleriets reserv, skogsmästare, g. 5. maj 1979 i Sörby K. m. EVA Paulina Christina Persson, f. 19. sept. 1944. [Nya Torp Vinslöv.] Sønner:

- a. Friherre FREDERIK Edward Mac-Dougall, f. 5. okt. 1978 i Kristianstad.
- b. Friherre CARL-HENRIK Alveric Mac-Dougall, f. 2. maj 1980 i Kristianstad.

SØSKENDE

1. Friherreinde EVA Charlotte, f. 20. juni 1942 på Sörbytorp, g. 10. dec. 1964 på Sörbytorp m. direktør Bo Tage Wendler, f. 27. nov. 1929. [Halmstad.]
2. Friherreinde Gunilla Isabe GABRIELLE, f. 16. aug. 1949, civiløkonom, g. 2. juni 1984 på Sörbytorp m. jur.kand. BJÖRN Erik Anders Klint, f. 25. juni 1943. [Stockholm.]
3. Friherre CARL MORTEN Mac-Dougall, f. 10. juli 1951, g. 6. nov. 1979 m. PLA Agneta Jadén, f. 23. jan. 1944. datter:
Friherreinde CHARLOTTE Margaretha, f. 11. juli 1981.

MODER

Grevinde Astrid GUNILLA Maria, født Nanneson, f. 23. dec. 1913, g. 3. april 1941, enke 27. juni 1965. [Sörbytorp pr. Vinslöv.]

FARFADER

Greve Kjell RAGNAR Mac-Dougall til Sörbytorp, f. 3. jan. 1877 † 24. marts 1958, g. 4. april 1907 m. Anna Johanna (HANNA) Wadstein, f. 13. febr. 1887 † 26. marts 1971. Døtre:

1. Friherreinde Laura MARGARETA, f. 24. jan. 1909 på Sörbytorp, g. 2. aug. 1929 m. oberst af res. Karl Bertil Genberg, f. 11. febr. 1902, † 1985 [Vinslöv.]
2. Friherreinde BIRGIT Anne Charlotte, f. 27. aug. 1911 på Sörbytorp, g. 3. jan. 1940 i Sörby m. sognepræst* GUNNAR Ewald Wallin, f. 3. nov. 1906 i Osby. [Bjärnum.]
3. Friherreinde KARIN Elisabeth, f. 7. dec. 1912 på Sörbytorp, g. 21. maj 1937 m. oberst Karl GUNNAR Samuelsson, f. 3. juli 1904 † 1973. [Sörbytorp pr. Vinslöv.]

FARFADERS FARBRØDRE

1. Friherre EDWARD Carl Axel til Laxmans Åkarp, f. 2. nov. 1839 † 15. nov. 1897, kommandør, g. 19. marts 1867 m. EVA Christina friherreinde Gyllenkrok til Sinclairsholm, Romestorp og Laxmans Åkarp, f. 26. aug. 1844 † 12. aug. 1912. Søn:

Friherre KJELL Edvard, f. 30. maj 1870 † 13. maj 1944, g. 12. marts 1906 m. MARTHE Augusta Cécile von Dardel, f. 16. sept. 1879 † 21. maj 1956. Børn:

1) Friherre KJELL Alexander^o, f. 26. febr. 1910, dr. theol., hovpredikant^o, provst^o (S.N.3), g. 10. sept. 1934 m. fil. mag. Inez Anna Christina (ANNA-STINA) Callmer, f. 8. marts 1910. [Malmö.] Børn:

a) Friherre KJELL Arvid Christian, f. 27. april 1938 i Lund, fil. mag., g. 27. april 1973 m. bibliotekschef ELSA Marianne Brüdigam, f. 29. sept. 1926. [Lund.]

b) Friherre STEN Fredrik Torsten, f. 26. dec. 1939 i Lund, indkøbschef, g. 10. marts 1962 m. Sonja GERTRUD Johnsson, f. 17. marts 1940. [Kävlinge.] Børn:

(1 Friherre Ulf STEN Christian, f. 11. dec. 1962, studerende.

(2 Friherreinde Anna HÉLÈNE Elisabeth, f. 26. sept. 1964, bankfunktionær.

(3 Friherre BJÖRN Göran Rickard, f. 2. juni 1974.

c) Friherreinde Eva CHRISTINA Louise, f. 3. maj 1943 i Malmö, fil. mag., g. 16. juni 1970 m. fil. mag. Anders JAN-OLA Bergkvist, f. 15. febr. 1944. [Strömsund.]

d) Friherreinde MARGARETA Elisabeth Cécile, f. 31. okt. 1944 i Lund, gymnastikdirektør, g. 12. maj 1972 m. civilingeniør KURT Ove Joakim Bergkvist, f. 3. marts 1939. [Umeå.]

e) Friherre, FREDRIK Thomas, f. 27. marts 1946 i Lund, ingeniør, g. 28. juni 1980 m. ingeniør ANN Elisabet Eriksson, f. 5. april 1956. [Vesterås.] Børn:

(1 Friherre Lars Frederik, f. 27. jan 1982 i Västerås.

(2 Friherreinde Karin Elisabeth, f. 20. febr. 1984.

2) Friherreinde Eva Ebba Cecile, f. 14. juni 1913, g. 6. juli 1934 m. bankier MARCEL Octave Comrouvoisier, f. 28. april 1909, † 13. april 1983. [Neuchâtel.]

3) Friherre HANS Carl Edward Fredrik, f. 15. nov. 1914 i Lund, † 31. dec. 1982, oberstløjtnant ved luftværnsartilleriet (S.Sv.3¹), g. 7. juni 1941 m. Harriet AGNETA Beskov (F.: bankdirektør Einar Gustaf Bernhard B. og Maja Susanna Andersson), f. 13. okt. 1921. [Skanör.] Børn:

a) Friherre HANS Christer Einar, f. 2. aug. 1944, civilekonom, direktør, g. 24. aug. 1968 i Stockholm (Karlbergs Slotskapel) m. Ebba Margareta ANN Murray, f. 26. febr. 1946. [Malmö.] Børn:

(1 Friherreinde Anna LOUISE, f. 22. april 1972.

(2 Friherre OTTO Hans Adolf, f. 14. juni 1974.

(3 Friherreinde HEDVIG Agneta Margaret, f. 4. april 1978.

b) Friherreinde CECILIA Marie, f. 11. juni 1946, g. 13. marts 1971 i Stockholm (Gustav Adolfsk.) m. civilekonom HANS Ihre, f. 14. aug. 1947. [Stockholm.]

4) Friherre CARL Ernst Fredrik til Sinclairsholm, f. 13. marts 1917 i Lund, fil. mag., g. 3. juni 1944 m. EBBA Marianne Eleonora grevinde De la Gardie (F.: godsejer greve Magnus Julius De la G. og Ebba Maud Ida Erika Storckenfeldt), f. 27. nov. 1919 i Stockholm. [Sinclairsholm.] Børn:

a) Friherre Kjell MAGNUS, f. 12. marts 1945, hovrättsassessor, g. 20. juli 1968 m. forskolelærer CLARE Nicholson, f. 3. sept. 1947. [Sundsvall.]
Sønner:

(1 Friherre John Fredrik CHRISTOPHER, f. 19. aug. 1971 i Malmö.

(2 Friherre ERIK Carl Magnus, f. 21. maj 1975 i Sundsvall.

(3 Friherre CARL Johan, f. 6. okt. 1978 sst.

b) Friherreinde Ebba Marthe ELISABETH, f. 21. sept. 1946, fil. kand., g. 26. februar 1972 m. fil. kand. Bengt Uno ROLAND Lyhagen, f. 26. april 1946. [Svalöv.]

c) Friherreinde ULRICA Eva Christina, f. 14. marts 1950, korttekniker, g. 15. juni 1974 m. major BJÖRN Wilhelm Widmark, f. 30. juni 1947. [Gumlösa, Vinslöv.]

d) Friherre Carl JOHAN Fredrik, f. 13. okt. 1952, lantmästare, g. 31. jan. 1981 m. distriktssygeplejerske INGER Elisabeth Olsson, f. 15. okt. 1952. [Sinclairsholm.] Børn:

(1 Friherreinde Inger Thomasine, f. 21. jan. 1982 i Gumlösa.

(2 Friherre Ernst Johannes, f. 29. juni 1983 i Gumlösa.

e) Friherreinde MAUD Thomasine, f. 21. okt. 1956, sundhedsplejerske. [Hässlholm.]

PARFADERS FADERS FARBRØDRE

1. *Friherre ADOLPH Christian, f. 24. marts 1805 † 7. juli 1854, major. Søn:*

Friherre Christian FREDRIK Kjell til Åraslöv, f. 26. nov. 1839 † 14. jan. 1912.

Søn:

Friherre ADOLPH Hans Fredrik til Åraslöv, f. 26. nov. 1871 † 1. febr. 1933, ritmester, direktør, g. 3. juni 1898 m. EVA Agathe friherreinde Wrede af Elmå, f. 7. febr. 1876 † 30. jan. 1937. Børn:

a) *Friherre Christian FREDRIK, f. 5. marts 1899 † 21. dec. 1974, g. 15. juli 1925 m. Brigitta (Brüta) grevinde Piper (F.: Erik Adolf Alfred greve P. og Josefina Juliane Reinholdine friherreinde Rudbeck), f. 21. april 1904, † 1985. Børn:*

(1 Friherreinde CAROLINE Eva Birgitta, f. 23. april 1926, g. 4. dec. 1948 m. BENGT Gustaf Adolf friherre Bennet, f. 26. maj 1921. [Fjerrestadstorp ved Vallåkra.]

(2 Friherreinde MARIANNE Elisabeth, f. 5. okt. 1928, g. 17. okt. 1953 m. førsteintendant ved Armémuseet, fil. lic. Helge Niels ARNE Danielsson, f. 20. jan. 1921. [Stockholm.]

(3 Friherre Adolf Alfred RUTGER, f. 21. marts 1935, adm. dir., g. 7. juni 1958 m. Christina Elisabeth MICAELA Westin (F.: bankdirektør Jan W. og Gunnel Micaela Tondén), f. 29. nov. 1936. [Göteborg.]

Børn:

(a) Friherre FREDRIK Jan Rutger, f. 25. okt. 1959, veksellerer. [Stockholm.]

(b) Friherreinde THOMASINE Eva Micaela, f. 6. febr. 1962.

(c) Friherreinde Fanny Brigitta MICAELA, f. 18. okt. 1965.

(d) Friherreinde AMELIE Micaela Caroline, f. 10. april 1969.

b) *Friherre MALTE Fabian til Åraslöv, f. 5. aug. 1904 † 26. april 1977, kammerherre, ritmester i Skånske Kavall.-reg.s res., g. 12. okt. 1929 m. SONJA Odga Marika Dickson (F.: direktør Walter Herbert D. og Ellen Emilie Damkier), f. 8. sept. 1909 i Göteborg [Åraslöv ved Vinslöv.]*

Børn:

(1 Friherreinde Ellen Sonja MARGARETHA, f. 19. nov. 1930, g. 4. juli

- 1952 m. kaptajn ved pansertropperne CARL-GÖSTA Fredrik Boris-Möller, f. 21. sept. 1920, skilt 1972. [Malmö.]
- (2 Friherreinde Eva GUNILLA, f. 3. jan. 1932, g. 29. april 1954 i Vinslöv K. m. lantmästare CLAS Rütger Axelsson greve Wachtmeister af Johannishus, f. 31. juli 1926. [Pilsåker, Lund.]
- (3 Friherreinde Helen BIRGITTA, f. 2. aug. 1935, g. 12. dec. 1958 m. godsejer RURIK Ulrik Sebastian Tham, f. 20. dec. 1931. [Häckeberga, Genarp.]
- (4 Friherre Adolf Fredrik CHRISTIAN, f. 22. juni 1943, civilekonom, adm. dir., g. 20. jan. 1973 m. Eva CHRISTINA Haeger (F.: direktør Curt H. og Ulla Linding), f. 10. jan. 1951. [Bruxelles.] Børn:
- (a) Friherre MALTE Christian, f. 24. febr. 1974.
- (b) Friherre Hans PATRICK, f. 8. april 1975.
- (c) Friherre ALEXIS James, f. 25. jan. 1978.
- (d) Friherrinde NATHALIE Ulla Sonja, f. 15. nov. 1981.
- c) Friherre OVE Adolf Reimer, f. 11. nov. 1906 på Kastberga, † 1981, direktør, g. 24. marts 1939 m. MAUD Konradsdotter Uggla (F.: kaptajn Johan Konrad U. og Maud Ebba grevinde Wachtmeister af Johannishus), f. 12. jan. 1914 i Örebro. [Silves, Portugal.] Børn:
- (1 Friherre KJELL-CHRISTOFFER Ove Adolf, f. 13. april 1940, fil. kand., redaktør, g. 5. april 1968 m. fil. mag. KIRSTIN Gunilla Sjögren (F.: styckjunkare Gösta S. og Astrid Svensson), f. 26. marts 1942 i Kristianstad, skilt 1985. [Malmö.] Børn:
- (a) Friherre Ove MATHIAS, f. 29. maj 1969 i Malmö.
- (b) Friherreinde Sofia MAGDALENA, f. 15. nov. 1971.
- (2 Friherreinde Eva Ebba CHARLOTTE, f. 18. okt. 1943, assistent v. E.F. svenska delegationen, g. 12. marts 1979 m. Fellow of the Royal Institution of Chartered Surveyors MICHAEL James Bamber, f. 25. marts 1939. [Bruxelles.]
2. Friherre Claës Edvard, f. 24. dec. 1809 † 7. febr. 1878, ritmester. Søn:
- Friherre Louis Casimir Fabian Ernst til Ökna, f. 24. april 1848 † 25. nov. 1904, g. 25. sept. 1877 m. MATHILDA Ulrika Augusta Montgomery, f. 25. sept. 1853 † 31. maj 1928. Sønner:
- 1) Friherre FOLKE Karl Edvard, f. 16. sept. 1885 † 2. febr. 1935, jägmästare, g. 1^o 1910 m. Louise Mathilda Annerup, f. 15. april 1881, skilt 1920 † 14. okt. 1938; 2^o 4. dec. 1929 m. VIOLA Tekla, fød Strandmark, f. 18. febr. 1883, † 1950. Sønner:
- af 1. ægteskab:
- a) Friherre HENDRIK Benedikt, f. 1. okt. 1910, civilingeniør, g. 15. aug. 1943 m. MAY Ingeborg Halvarson, f. 28. april 1912. [Västerås.] Børn:
- (1 Friherre JOHAN Henrik Folke, f. 26. febr. 1945, försikringstjänsteman, g. 19. juni 1981 m. HELEN Margareta Arwidson (F.: bergs- ing. Sven A. og Bitte Blomstedt), f. 29. jan. 1953. [Halmstad.] Børn:
- (a) Friherreinde SUSANNE Helén Elisabeth, f. 7. juli 1983.
- (b) Friherre CARL-JOHAN Henrik Edward, f. 25. april 1985.
- (2 Friherreinde EBBA Charlotte Helena, f. 4. juli 1950, g. 4. sept. 1976 m. Kent CHRISTER Johansson, f. 6. april 1948, byggnadsingenjör. [Västerås.]
- b) Friherre FABIAN Rutger, f. 15. juli 1912 † 14. april 1957, ingeniør, g. 11. maj 1945 m. SUNNY Gunvor Inez Lundqvist, f. 31. jan. 1921. [Djurs- holm.] Børn:

BARNEKOW

- (1 Friherreinde MARGARETA Cecilia, f. 12. marts 1946, g. 19. sept. 1970 m. Erik Gunnar Jesper Lilliesköld, f. 23. april 1945, ingeniør. [Stockholm.]
(2 Friherre MÅRTEN Fabian, f. 30. sept. 1947, fil. stud. [Stockholm.]
2) Friherre ERNST Robert Fabian, f. 6. juni 1888 † 8. april 1932, godsejer, g. 2. marts 1925 m. CONSTANCE Monteith Walker, skilt 1930. Datter:
Friherreinde Constance VIOLA, f. 1. marts 1926. [England.]

DEN YNGRE LINIE

RENÉ Pierre François Mourier von Barnekow, f. 18. aug. 1914 i Kbh. (søn af legationsråd, kammerjunker, cand. jur. VIGGO, f. 26. okt. 1872 † 16. jan. 1944), kunstmaler, g. 1^o 26. juni 1944 i Sthlm. m. AASE Polack, f. 23. juli 1918, skilt 1947 (hun g. 2^o 18. juli 1955 m. kunstmaler Lars Erik Wickström); 2^o 23. juni 1951 i Kbh. (H.) m. VIBEKE Esther Ingeborg Benedicte Lassen (F.: overretssagfører Kai L. og Lucie Tage-Jensen), f. 14. jan. 1928 i Kbh. [Lohals.] Døtre:

af 2. ægteskab:

1. Henriette Mikala, f. 31. maj 1952. (Vallø).

2. Ann Benedicte Lucie, f. 26. april 1956 i Kbh. (Sct. Markus K.) (Vallø.)

BRODER

Arne CHRISTIAN, f. 4. aug. 1915 i Kbh., † 22. dec. 1986, cand. jur., fuldmægtig ved Kbh. politi, g. 1^o 15. jan. 1949 i Kbh. (b.v.) m. GRETHE Marboe (F.: salgschef Knud M. og Maud Bendz), f. 19. april 1913, skilt 1963; 2^o ... m. ELLEN Marie Grønning Joensen, født Simonsen, f. ... [Hellerup.] Døtre:

af 1. ægteskab:

1. NENE Arlette, f. 5. maj 1951. (Vallø.) [K.]

af 2. ægteskab:

2. Anne Mette Christina, f. 4. jan. 1966. Kbh. (Næsborg K.) (Vallø.)

FARFADERS FARBRØDER

August Carl FERDINAND, f. 10. juli 1815 † 15. dec. 1868, ritmester, toldforvalter. Søn:

SOPHUS Carl Christian, f. 30. marts 1850 † 18. febr. 1927, civilingeniør. Søn:
CARL Christian, f. 22. okt. 1874 † 18. jan. 1913, fabrikkejer, g. 29. jan. 1904 m. EMMA Augusta Josefina Petronella Gustafva Ekenstierna, f. 14. okt. 1876 † 6. nov. 1937. Sønner:

1) SIXTEN Carl Sophus, f. 24. jan. 1905 † 25. juni 1974, grosserer, fabrikant, g. 13. maj 1939 i Charlottenlund m. JYTTE Helen Ritzau (F.: fabrikant Helge R. og Marie Sophie von Schlegel), f. 21. juli 1911 på Frbg. [Klampenborg.] Børn:

a) CLAUS Carl Christian^o, f. 29. april 1945 i Hellerup, højere handels-eks. fra Niels Brock, cand. phil., ministerråd (Æ.F.2), g. 21. maj 1977 i Skovshoved K. m. bibliotekar ANNETTE Abildgaard Nielsen (F.: slotsforvalter, chef for ordenskapitlets sekretariat, major, kammerherre Erik A. N. og Birthe Biørn), f. 11. nov. 1954 i Kbh. [Reykjavik.] Børn:

(1 FREDERIK Ditlev Christian, f. 21. maj 1979 på Frbg.

(2 JULIE Alexandra, f. 20. jan. 1987.

b) HELLE Charlotte, f. 28. april 1947 på Frbg., barneplejerske, g. 15.

dec. 1973 i Skovshoved K. m. direktør, cand. merc. JENS Michael Horwitz, f. 31. marts 1952, skilt 1987. [Hørsholm.]

2) KJELL Christian Martin, f. 29. dec. 1907 i Malmø, cand. jur., kontorchef i landbrugsministeriet (R^{is}.) g. 29. sept. 1934 i Skovshoved m. GERDA Helene Åcker (F.: direktør Friedrich Herman A. og Karen Helene Frisenette), f. 24. april 1912 i Kbh. [Charlottenlund.] Døtre:

a) EVA Birgitte, f. 9. sept. 1939 i Hellerup, cand. jur., fuldmægtig i ministeriet for Grønland, g. 14. maj 1977 i Gentofte K. m. ekspeditionssekretær Johan Andreas Nolsøe, f. 6. nov. 1927 på Færøerne. [Lyngby.]

b) ANNETTE Regitze, f. 2. maj 1941 i Hellerup, statsaut. hospitalslaborant, instruktionslaborant, g. 6. maj 1964 i Gentofte K. m. underdirektør BENT Georg Andersen, f. 23. dec. 1932 i Skovshoved, skilt 1984. [Espergærde.]

c) LISBETH Marianne, f. 17. jan. 1943 i Hellerup, aut. lægesekretær, lærer, g. 6. april 1968 i Gentofte K. m. skoleinspektør LEIF Erik Yvind, f. 23. juli 1935 i Kbh. [Hellerup.]

BARNER



Mecklenborgsk uradelsslægt. Stamrækken føres tilbage til ridderen Otto B. (1302). Descenderterne af generalmajor Helmut Gotthardt Barner (f. 1714 † 1775) naturaliseredes 3. juli 1872.

En del af familiens medlemmer skriver sig von Barner.

LINIEN ALKESTRUP

Jens Henrik von Barner^o, f. 8. jan. 1946 i Hellerup (søn af assurandør Bent FRANDS, f. 20. marts 1898, † 1. marts 1977 og ANNIE LAURIE Piil, f. 7. dec. 1901 i Ringsted, g. 26. nov. 1943, † 26. dec. 1981), civilingeniør, lic. techn., lektor, g. 31. jan. 1981 i Lejre m. KAREN Mathilde Jensen (F.: Snedkermester Richard J. og Karen Agnethe J.), f. 25. febr. 1952 i Tarm. [Gevninge.] Børn:

1. MORTEN Christian, f. 28. febr. 1981.

2. Mette Regitze, f. 4. juli 1985.

SØSTER

af faders 1. ægteskab m. EMMY Vilhelmine Henriette Dronninggaard, f. 3. okt. 1900, g. 10. febr. 1928, † 2. nov. 1947:

EDELE, f. 16. okt. 1929 i Kbh., fysioterapeut, g. 19. juli 1953 i Vedbæk m. manager director JOHN Murray Mainprice, f. 22. febr. 1925. [Suffolk, England.]

LINIEN VEDBYGAARD

Joachim GOTTFRIED von Barner^o, f. 25. okt. 1916 i Kbh. (søn af fideikommissbesidder Gottfried Joachim Christopher, f. 8. aug. 1879 † 8. marts 1940 og SIGRID Marianne Hagermann, f. 29. dec. 1893, g. 4. juni 1915 † 29. dec. 1964), konstruktør, nyder af stamhuset Barnersborgs fideikommiss' successorfond, g. 1^o 2. april 1942 i Vanløse m. ELISA Marie Winther Frandsen, f. 15. nov. 1913 †

BARNER

10. marts 1947; 2° 26. juni 1948 m. LIZZIE Winther (F.: montør Chr. W. og Mary Johanne Ferdinandsen), f. 30. marts 1927 i Kbh. [Frbg.]

SØSKENDE

1. ELSE Helene Emilie Gottfriede, f. 5. dec. 1917 i Kbh., laborant, g. 11. sept. 1951 m. radioforhandler CARL Cranner, f. 2. maj 1910 i Kongsberg, skilt. [Lyngby.]

2. HELMUTH Axel, f. 25. marts 1921 i Kbh. (Jac.), statskovrider ved statskovenes planteavlstation i Humlebæk (R^{1*}), g. 14. aug. 1948 i Ullern K. m. BJØRG Cranner (F.: ingeniør Johs. C. og Ellen Sophie Skarsteen), f. 4. nov. 1926 i Norge. [Hornbæk.] Sønner:

- a. CLAUS, f. 13. juni 1949 (Humlebæk K.), ingeniør.
- b. Kai Otto, f. 25. jan. 1955 (Humlebæk K.), stud.mag.

BARTHOLIN



*Dr. Thomas Bartholins sønner blev adlet 6. april 1731. Våben-
afbildning i farver og udførelig slægttavle, se årg. 1932.*

I LINIE

BIRGER Bartholin, f. 1. maj 1900 (søn af postmester GEORG Valdemar Just, f. 23. jan. 1863 † 11. juni 1930 og Marie (MIMI) Dorothea Philipsen, f. 5. okt. 1872, g. 25. nov. 1898 † 20. okt. 1960), kunstmaler, balletmester, besidder af det Bartholin-Eichelske fideikommis' successorfond (R^{*}). [K.]

BRODER

HOLGER *Louis*, f. 3. nov. 1902, † ... 1988, *prokurist*.

II LINIE

Den i Argentina levende gren, se årgang 1946.

III LINIE

PALLE Henning Casper Bartholin^o, f. 26. jan. 1912 i Kbh. (Apost.) (søn af lektor, cand. mag. THOMAS Johannes, f. 26. maj 1890 † 7. okt. 1958, og MARIE Hansen, f. 9. sept. 1887, g. 7. juli 1911, † 30. april 1980), sognepræst* ved Hans Egedes kirke, g. 22. juni 1938 i Oslo m. INGER MARIE Seip (F.: professor, dr. phil. Didrik Arup S. og Johanne Remmer), f. 1. maj 1915 i Kria. [Frbg.] Børn:

1. THOMAS Seip, f. 11. juli 1939 i Holte, forstkandidat, ledende forskn.ingeniør v. Lunds Universitet, g. 16. aug. 1961 i Brarup K. m. BODIL Begtrup (F.: gårdejer Johannes Natanael B. og Margrethe Andersen), f. 22. april 1938 i Strubekøbing, [Lund.] Børn:

- a. HANNE, f. 31. juli 1962 i Nykøbing F. (Hans Egedes K., Kbh.). (Vallø.)
- b. CASPAR, f. 2. sept. 1965 i Middelfart (Brarup K.).
- c. LONE, f. 21. maj 1969 i Hillerød (Jørlunde K.). (Vallø.)

2. METTE, f. 19. juni 1942 i Kippinge, g. 7. sept. 1963 i Kbh. (H. Egede) m. forstkandidat, direktør MOGENS Bonfils, f. 27. maj 1938 på Læso. [Hampen, Jylland.]

BAUDITZ



Wolf Heinrich von Bauditz eller Baudissin, der stammer fra en gammel adelslægt fra Øvre Lausitz, trådte 1625 i dansk tjeneste som oberst. En af hans sønnesønner af samme navn blev 1741 tysk rigsgreve og er stamfader til rigsgreverne Baudissin, af hvilke nu ingen længere er i Danmark. Derimod blev de ægte agnatiske descendenter af den 1816 afdøde generalløjtnant Friedrich Carl Bauditz ved patent af 12. aug. 1884 anerkendt som dansk adel. – Våbenafbildning i farver

og udførlig slægtstavle, se arg. 1909.

I LINIE

CHRISTIAN Ferdinand Wolf Heinrich Bauditz, f. 3. sept. 1937 i Ringkøbing (søn af kontrollør **CHRISTIAN** Ferdinand Wolf Heinrich, f. 5. dec. 1888, † 28. sept. 1978), lærer, g. 4. juni 1962 i Gjerlev m. lærer **ANNA MARIA** Troldborg Jensen (F.: sognepræst Martin J. og Gudrun, T. J.), f. 24. april 1939 på Endelave. [Vejby.]. Sønner:

- a. **PETER**, f. 12. juni 1965 i Skagen (Hjortshøj K.).
- b. **JAN**, f. 23. dec. 1966 i Egå (Hjortshøj K.).

SØSTER

HANNE-LIS^o, f. 21. dec. 1940 i Odense, kontorassistent ved A.T.P., [Hillerød.]

MODER

Johanne (HANNE) Louise Petersen (F.: gårdejer Johannes Heinrich P. og Petrine Louise Mørk), f. 15. marts 1905 i Burkal, enke 28. sept. 1978. [Hillerød.]

II LINIE

KNUD Christian Haagen Bauditz, f. 23. juni 1919 (søn af kasserer **CARL ADOLPH** Holm, f. 22. nov. 1888 † 21. juli 1956 og Louise Theodora (**BITTEN**) Jacobsen, f. 18. okt. 1894, g. 21. sept. 1918, † 3. dec. 1982), g. 20. april 1946 i Nørresundby m. **KAREN** Margrethe Aaen, f. 13. sept. 1916. [Hvorup.] Sønner:

1. **CARL** Stefan, f. 30. jan. 1947, g. 16. sept. 1972 i Øster Svenstrup K. m. **KIRSTEN** Klit (F.: Kristen K. og Ida K.) f. 3. febr. 1952. Søn:

ANDERS, f. 17. marts 1977 i Brovst (Øster Svenstrup K.)

2. **HANS** Henrik^o, f. 2. okt. 1951, g. 21. maj 1983 i Rødovre K. m. **TOVE** Bjerggaard Poulsen (F.: Thorkild P. og Else Veilbæk P.) f. 3. juni 1953. [Holte.]

Datter:

KATHRINE Louise, f. 24. nov. 1985 i Søllerød (Ny Holte K.).

FARFADERS FARBRØDER

FREDERIK Christopher Høst, f. 17. aug. 1807 † 17. juni 1864, postmester. Søn:

WALDEMAR Sempill, f. 9. nov. 1839 † 28. nov. 1910, toldkontrollør, g. 4. maj 1870 m. **ANNA** Augusta Abel, f. 4. maj 1846 † 15. aug. 1910. Søn:

OVE, f. 3. marts 1871 † 12. nov. 1936, kaptajn, g. 28. nov. 1899 m. **ELLEN**

Sophie Fernanda Rasmussen, f. 25. febr. 1875 † 18. aug. 1939. Børn:

- 1) **ELLEN** Margrethe, f. 10. dec. 1899 † 18. okt. 1986, g. 1. nov. 1924 m. reklamechef cand. pharm. **HARALD** Emil Valdemar Johannsen, f. 24. nov. 1888 † 13. jan. 1958.

- 2) SUSANNE f. 23. april 1901, g. 29. maj 1925 m. *grosserer SVEND Aage Frederik Witt, f. 5. maj 1899, † 16. febr. 1979.* [K.]
- 3) HENNING, f. 22. sept. 1902 † 11. dec. 1969, g. 23. dec. 1931 m. *HILMA Else Sofie Jensen, f. 20. jan. 1902 † 27. sept. 1949.* Døtre:
- ANNELISE, f. 5. aug. 1931.
 - HANNE, f. 22. juni 1937.
 - CHARLOTTE, f. 2. dec. 1941.
- 4) Ebba LISE, f. 28. april 1904, g. 27. marts 1954 m. *apoteker NIELS Benzon, f. 22. april 1893 † 15. febr. 1975.* [K.]
- 5) PETER, f. 2. sept. 1905 † 30. sept. 1971, *skolebetjent*, g. 6. sept. 1929 m. *HENNY Carla Enemark*° (F.: *købmand Søren E. og Laura Schønemann*), f. 10. april 1908. [K.] Datter:
- INGER, f. 25. nov. 1929, g. 9. jan. 1954 i Kbh. (Johs.) m. *direktør FREDDY Nordlund, f. 7. sept. 1929, skilt.*

III LINIE

MOGENS Peter Gustav Bauditz, f. 26. jan. 1907 (søn af kontorchef i Bikuben Herman Vilhelm Gustav, f. 3. jan. 1859 † 1. aug. 1939 og HEDVIG Meyer, f. 25. juni 1879, g. 26. nov. 1901 † 20. febr. 1969), *medicinal investigator* i Health Department, g. 19. dec. 1936 m. *Alice MARIANNE Harrison Libby, f. 13. aug. 1909 i New York.* [Los Angeles, Cal.]

SØSTER

Inge Margrethe SUSANNA°, fører navnet fru Bauditz, f. 5. sept. 1912, g. 13. april 1946 m. *ingeniør Sten ERLAND Blomquist, f. 2. sept. 1912 i Sverige, skilt 1948.* [Vallø.]

BECK – BECK-FRIIS★



Sjællandsk wradelsslægt, der føres tilbage til Lasse Beck (d. 1501) til Førslev. Ved Skånes afstødelse ekspatrierede slægten, af hvilken først Joachim Beck og dernæst Corfutz Ludvig Beck, som successivt tiltrådte besiddelsen af stamhuset Hæveringholm, 1733 og 1741 fik tilladelse til at forene de Friis'ers navn og våben med deres eget. 1770 blev slægten optaget i den svenske friherrestand og 1791 (fra 1771) i svensk grevstand. – Udførlig slægtafle og våben i farver, se årg. 1886 og 1951.

HANS Erik Gabriel greve Beck-Friis, f. 24. sept. 1921 i Stockholm (søn af ambassadør HANS Gustaf greve B.-F., f. 31. dec. 1893, † 1982 og MARGARETHA Gabriella grevinde Oxenstierna af Korsholm och Vasa, f. 22. okt. 1896), *jur. kand., kaptajn i kav. res., ansat i Skandinaviska Enskilda Banken (B. K. Kroneorden) (Fi. H. R.), g. 14. febr. 1948 i Helsingfors m. GUNVOR Margaretha Lilius (F.: direktør Armas L. og Phoebe Suomperä), f. 14. okt. 1924 i Helsingfors.* [Stockholm.] Børn:

- 1) Friherre MICHAEL Hans Gabriel, f. 6. sept. 1949 i Stockholm, ansat i Skandinaviska Enskilda Bank, g. 12. aug. 1978 m. *sygeplejerske ANN-MARGRET Elisabet Eilfverson, f. 16. april 1955.* [Stockholm.] Datter:
Friherreinde CAMILLA Maria Elisabeth, f. 27. nov. 1984.
- 2) Friherre THOMAS Carl Gustaf, f. 7. okt. 1953 i Stockholm, *retsnotar*, g. 15. juni 1985 m. *Mona BODIL Hillevi Modéer, f. 3. maj 1958.* [Stehag.]
- 3) Friherreinde CAROLINE Anna Margaretha, f. 28. dec. 1956 i Stockholm, *jur. kand., retsnotar.* [Stockholm.]

SØSKENDE

1. Friherre ERIC Lave Gabriel, f. 13. april 1923 i Bruxelles, jur. kand., g. 29. marts 1972 m. Srv Ingrid Lundborg, født Waara, f. 9. jan. 1928 i Umeå. [Enebyberg.]
2. Friherreinde Anna Maria (ANNE-MARIE) Eleonora, f. 31. aug. 1924 i Stockholm, fil. kand., g. 19. juni 1948 i Stockholm m. jur. kand., direktør* LENNART Magnus Ivarsson Brynolf, f. 18. sept. 1919 i Danderyd. [Stockholm.]

MODER

Grevinde MARGARETHA Gabrielle, født grevinde Oxenstierna af Korsholm och Vasa (F.: oberst Erik greve O. af K. o. V. og Siri Wallenberg), f. 22. okt. 1896 i Stockholm, g. 11. nov. 1920, enke 1982 [Bjærrød.]

FARBRØDRE

1. Hofjægermester, greve CORFITZ Hans til Børringe kloster, f. 30. juli 1881, † 1. maj 1940, g. m. CECILIA Christina Adelaide Aurore grevinde Lewenhaupt.

Børn:

- a. Friherreinde EBBA Cecilia Christina, f. 3. maj 1911 i Ystad. [Djursholm.]
- b. Oberstløjtnant, adjutant hos H.M. Kong Gustaf Adolf greve SIGVARD Gustaf, f. 17. sept. 1913, † 12. juni 1976, g. m. ULLA Mary Elisabeth Högman, f. 21. febr. 1916, † 1983. Børn:

- 1) Friherreinde CHRISTINA Mary Cecilia, f. 25. april 1943 i Helsingborg, g. 11. dec. 1968 i London m. forretningsmand Jean-Claude GUNTHER Pierre Ferdinand André Lanauvre de Tartass, f. 9. aug. 1945 i Frankrig. [London.]
- 2) Friherreinde ELISABETH Ulla Alice, f. 7. april 1950 i Uppsala, g. 14. juni 1973 i Stockholm m. direktør Hans MAGNUS Ericsson, f. 16. marts 1947 i Stockholm. [Bökeslätt, Bara.]

- c. Friherreinde Anna Julie CECILIA, f. 13. jan. 1917 i Malmø. [Beddingestrånd.]

2. Friherre Joachim (JOCHUM) Christian, f. 3. juli 1886 † 7. sept. 1949, 1. kancellisekretær, g. 29. aug. 1917 m. SIGNE Maria Juliana Catharina Grenander, f. 6. sept. 1888 † 26. okt. 1960. Døtre:

- a. Friherreinde Signe Maria BARBARA, f. 26. aug. 1919 i Stockholm, g. 27. sept. 1941 i Stockholm m. generalmajor, ceremonimester ved Kgl. Maj:ts hof FREDRIK Adolf Löwenhielm, f. 9. juni 1916 i Stockholm (S.R.) (S.Sv.2) (Joh.) (Mex.Ø.2) (N.St.O.2) (Tysk.V.2). [Stockholm.]
- b. Friherreinde Anna Carin Elizabeth, f. 10. jan. 1921 i Stockholm † 1985, ansat v. Karolinska Institutets bibliotek.

FADERS FARFADER

Greve CORFITZ Augustin til grevskabet Børringe kloster, f. 12. febr. 1824 † 16. april 1897. Søn:

Friherre LAVE Robert, f. 23. aug. 1857 † 19. juni 1931, herredshøveding, g. 1^o 3. sept. 1889 m. ADRIANA Elisabeth friherreinde De Geer af Finspång, f. 23. febr. 1867 † 14. sept. 1898; 2^o 26. marts 1904 m. Anna MARIA Ekmark, f. 22. juli 1874 † 15. dec. 1967. Børn:
af 1. ægteskab:

a. Friherre Ebbe CHRISTIAN, f. 20. maj 1890 † 18. aug. 1950, civilingeniør, g. 29. okt. 1927 i Göteborg m. ANNA-LISA Bolling (F.: grosserer Fritof B. og Anna Pettersson), f. 15. sept. 1898 i Göteborg, † 1978. Børn:

1) Friherre EBBE Augustin, f. 28. juli 1928 i Göteborg, civilingeniør, direktør, stadsfuldm., g. 22. marts 1960 i Paris m. ANNETTE-PIERRE Majorelle (F.: arkitekt Pierre M. og Eveline Schmitt-Hannes), f. 28. april 1933, skilt 1981. [Stockholm.] Børn:

a) Friherreinde Anne LAURENCE, f. 22. febr. 1961, civiløkonom. [Paris.]

b) Friherre SIGVARD Eric, f. 1. juni 1963, civiløkonom. [Stockholm.]

c) Friherre STEN Cristen, f. 8. jan. 1968 i Stockholm, student.

2) Friherreinde Anna LISBET Christina, f. 14. marts 1931 i Stockholm, psykolog, g. 9. juni 1956 i Kbh. m. jur. kand., bachelor of arts, løjtnant i kavalleriets res., statsminister Sven Olof Joachim Palme, f. 30. jan. 1927 i Stockholm, † 28. febr. 1986. [Stockholm.]

b. Friherre EUGEN Gerard, f. 7. sept. 1898 † 16. marts 1973, major, g. 12. okt. 1925 m. KARIN Jeanna Metta Pauli, f. 13. april 1903 † 9. april 1969. Sønner:

1) Friherre LAVE Åke, f. 18. aug. 1926 i Kristianstad. [Hörby.]

2) Friherre JØRGEN Åke Eugen, f. 6. juli 1933 i Kristianstad, hovrætsråd ved Svea Hovrätt, kaptajn i artilleriets reserve, g. 10. sept. 1958 i Kiaby m. sygeplejerske Kerstin Brita GUNILLA Olsson (F.: stationsinspektør Eric O. og Brita Ågren), f. 12. juni 1935. [Spånga.] Børn:

a) Friherreinde Karin KRISTINA Gunilla, f. 16. jan. 1959 i Lund, sygeplejerske, g. 31. maj 1986 m. læge MATS Frich. [Lindesberg.]

b) Friherre Jørgen JOAKIM, f. 2. juni 1962 i Lund, jur. stud. [Stockholm.]

c) Friherre JENS Christian Eugen, f. 5. jan. 1967 i Östersund, student. [Stockholm.]

3) Friherre CLAES Christian Robert, f. 15. okt. 1935 i Kristianstad, bankkammer, g. 23. nov. 1957 i Stockholm m. INGRID Kristina Petré (F.: ingeniør Lennart P. og Karin Kvant), f. 10. juni 1939. [Möln dal.] Børn:

a) Friherreinde Karin MARIE Christina, f. 14. febr. 1958 i Göteborg, sekretær. [Göteborg.]

b) Friherreinde Ingrid ULRIKA, f. 24. juli 1961 i Göteborg, journalist. [Stockholm.]

c) Friherre Claes HENRIK Eugen, f. 10. jan. 1970 i Möln dal.

4) Friherre EUGEN SIGVARD, f. 22. nov. 1938 i Kristianstad, concern controller ved AB Electrolux, g. 22. sept. 1962 i Kristianstad m. fil. kand. EVA Kristina Geelmuyden (F.: skibskaptajn Geert G. og Signe Månsson), f. 11. febr. 1940. [Täby.] Døtre:

a) Friherreinde Eva CECILIA, f. 3. sept. 1965 i Danderyd, jur. stud. [Stockholm.]

b) Friherreinde Karin LOUISE, f. 31. okt. 1967 i Danderyd, student. [Stockholm.]

c) Friherreinde HEDVIG Elisabet, f. 2. febr. 1971 i Danderyd.

af 2. ægteskab:

c. Friherre ANTE Olof, f. 1. aug. 1905 i Skövde, jur. kand., rådmann*, auditor* (S.N.3), g. 1^o 1. aug. 1936 i Skövde m. AINA Lundgren, f. 28. jan. 1907 † 4. jan. 1963; 2^o 14. april 1965 i Göteborg m. kunstner MARGARETA Lindvall, f. 6. okt. 1915. [Borås.] Datter:

af 1. ægteskab:

- Friherreinde Katarina Susanne (NINA), f. 21. maj 1938 i Göteborg, fil. kand. førstebibliotekar, g. 2. april 1972 m. pol. mag., udd. konsulent, Alf GUNNAR Lindgren, f. 9. okt. 1940. [Västerås.]
- d. Friherre Johan OLOF, f. 10. dec. 1906 i Skövde, jur. kand., kronfoged* i Stockholm (S.N.2) (S.V.3'), g. 27. maj 1939 i Stockholm m. MARIANNE Sigrid Augusta Charlotta Ugglä (F.: oberst Carl G:son U. og Sigrid af Petersens), f. 30. aug. 1912 i Stockholm. [Drottningholm.] Sønner:
- 1) Friherre Carl Johan Lave, f. 7. marts 1940 i Stockholm, med. dr., overlæge, g. 5. aug. 1963 i Stockholm m. koreograf Elisabet REGINA Nordenfelt (F.: med. lic. Per N. og Birgitta Wikander), f. 18. jan. 1940 i Stockholm. [Drottningholm.] Døtre:
 - a) Friherreinde Eva Maria CAMILLA, f. 6. okt. 1965 i Drottningholm., fysioterapeutstud. [Drottningholm.]
 - b) Friherreinde LOVISA Christina Birgitta, f. 31. okt. 1970 i Drottningholm.
 - 2) Friherre ANDERS Claes Olof, f. 30. juni 1942 i Stockholm, jur. kand., advokat, g. 14. april 1973 i Linköping m. psykolog KERSTIN Maj Hildebrand (F.: direktør Holger H. og Maj Will-Andersen), f. 17. sept. 1947 i Avesta. [Stockholm.] Døtre:
 - a) Friherreinde Anna Maj CECILIA, f. 1. okt. 1973 i Linköping.
 - b) Friherreinde EBBA Kristina, f. 22. juni 1976.
 - 3) Friherre LAVE Hans Christian*, f. 8. aug. 1947 i Stockholm, jur. kand., direktør, g. 6. marts 1971 m. synspædagog LOTTEN Bagger-Jørgensen (F.: turistchef Sven B. og Ingeborg Persson), f. 13. marts 1945 i Helsingborg. [Göteborg.] Børn:
 - a) Friherre JACOB Lave Christopher, f. 31. juli 1971 i Stockholm.
 - b) Friherre MÅRTEN Hugo Christian, f. 23. juli 1974 i Falun.
 - c) Friherreinde JOSEFINE Leonora Charlotta, f. 12. sept. 1984 i Göteborg.
- e. Friherreinde EVA Maria, f. 30. aug. 1908 i Skövde, g. 21. juni 1930 i Skövde m. adm. direktør*, jur. kand. Gustaf AXEL Wilhelm Ros, f. 25. sept. 1901 på Bankestad. [Göteborg.]

FARFADERS FARBRØDER

Friherre JOACHIM Tawast, f. 29. dec. 1827 † 16. jan. 1888, hofmarskal, oberstløjtnant. Sønner:

1. Friherre CARL JOACHIM til fideikommissgodset Harg og til Christineholm, f. 24. maj 1856 † 19. april 1927, g. 20. sept. 1883 m. ANNA friherreinde von Otter, f. 27. febr. 1861 † 2. jan. 1953. Sønner:

a. Friherre CARL Sigvard til fideikommissgodset Harg og til Christineholm, f. 28. okt. 1886 † 24. febr. 1969, g. 12. aug. 1913 i Västerås m. Ulrika ELISABETH Charlotta Wersäll, f. 10. juli 1892 i Stockholm, † 1985. Børn:

- 1) Friherreinde Elisabeth MARGARETHA, f. 13. sept. 1914 på Ekebyholm, g. 8. dec. 1934 på Harg m. godsejer, vicedirektør*, Oscar NILS-FREDRIK friherre von Essen til Ljunghem, f. 18. marts 1909 på Parkudden. [Canes.]
- 2) Friherreinde ULLA Anne-Charlotte, f. 19. okt. 1918 på Christineholm, g. 23. april 1944 på Harg m. civiløkonom, direktør* BENGT Gottfried Fredrik Holmquist, f. 19. okt. 1907 i Stockholm. [Vaud, Schweiz.]
- 3) Friherreinde Ewa INGEGERD, f. 12. febr. 1920 på Christineholm, g. 1°

21. juni 1940 m. *løjtnant i luftværnets reserve* CARL GUSTAF Arend Benjamin Tersmeden, f. 10. febr. 1917 i Stockholm, skilt † 20. april 1957; 2° 28. maj 1943 på Harg m. jur. kand., ambassadør* Sten INGEMAR Richardsson Hägglöf, f. 20. april 1912 i Stockholm. [Boulogne.]

4) Friherre CARL-GABRIEL, f. 5. dec. 1921 på Christineholm, civiløkonom, ritmester* i kavalleriets reserve, direktør på Christineholm og Harg, g. 19. juni 1981 m. ANN-CHARLOTTE Henriette Sjöberg, f. 17. juni 1944, skilt 1983. [Hargshamn.]. Datter:

Friherinde BEATA Charlotte, f. 10. sept. 1981. [Stockholm.]

b. Friherre Gustaf Joachim (JOCKUM), f. 28. okt. 1886 † 4. dec. 1936, ritmester, direktør, g. 25. okt. 1913, † 1972. m. EBBA Charlotte Dagmar Rosenblad, f. 4. juli 1891, † 1972. Børn:

1) Friherreinde Ebba AGNETA Charlotta, f. 22. nov. 1914 i Stockholm, g. 30. maj 1935 i Stockholm m. kansliredirektør CARL Adolf Murray, f. 2. juli 1899, † 1973. [Stockholm.]

2) Friherreinde Anna Dagmar Wiveka (WIBEKE), f. 19. april 1916 i Stockholm, g. 19. juni 1941 på Ingarö m. direktør ARTHUR C:son Frisk, f. 7. jan. 1903 i Stockholm. [Stockholm.]

3) Friherre Carl Holger Joachim (JOCKUM), f. 2. sept. 1917 i Stockholm, ritmester* i kav.-res., indkøbschef* (Joh.), g. 2° 28. dec. 1949 på Värmlands-Säby m. Eva Dicken ELISE Virginia friherreinde Falkenberg af Trystorp (F.: ritmester Gabriel friherre F. af T. og Louise friherreinde Adelsvärd), f. 15. aug. 1927 i Stockholm. [Värmlands-Säby.] Sønner:

af 2. ægteskab:

a) Friherre JOCKUM Gabriel, f. 9. okt. 1950 i Stockholm, fil. kand., direktør, g. 4. dec. 1976 m. Anna CAROLINE Nilsdotter Holmstedt, f. 17. sept. 1949. [Lidingö.] Børn:

(1) Friherreinde ANNA Caroline Virginia, f. 24. marts 1980.

(2) Friherre JOCKUM Nils Gustaf, f. 3. febr. 1983.

b) Friherre GUSTAF Sigvard, f. 14. okt. 1952 på Värmlands-Säby, lantmästere. [Kristinehamn.].

c. Friherre JOHAN Hugo, f. 5. juni 1890 † 1. juli 1969, jur. kand., civiløkonom, kabinetsammerherre, g. 26. aug. 1913 på Sturefors m. GUNILLA grevinde Bielke, f. 17. jan. 1893 på Slattefors, † 1983. Børn:

1) Friherreinde Eva Gunilla CHRISTINA, f. 12. jan. 1916 i Berlin, g. 15. maj 1937 i Shanghai m. nordamerikansk generalkonsul C. F. E. Seibert, f. 24. juli 1901 † 23. juli 1978. [Millbrook, N.Y., U.S.A.]

2) Friherre JAN Lars Johansson, f. 12. juni 1930 i Stockholm, med. lic., overlæge, orlogskaptajn, (Joh.), g. 29. maj 1957 i Uppsala m. overlæge med. lic. Anna BARBRO Schuback, f. 11. marts 1931. [Hultorp, Borensberg.] Børn:

a) Friherre Lars JOHAN J:son, f. 5. sept. 1959 i Uppsala, vet. stud. [Borensberg.]

b) Friherre CLAES Jacob J:son, f. 16. okt. 1961 i Uppsala, socioterapeut. [Borensberg.]

c) Friherreinde ANNA Ewa Gunilla, f. 25. dec. 1964 i Uppsala, stiftsjomfru, vet. stud. [Borensberg.]

2. Friherre JOHAN Gabriel, f. 25. jan. 1862 † 6. juli 1929, g. 25. sept. 1886 m. ANNA Sofia Elisabeth friherreinde Adelsvärd til Söderö, f. 16. juni 1866 † 16. aug. 1950. Søn:

Friherre Seth SIGVARD Johan, f. 27. nov. 1892 † 3. sept. 1951, ritmester, civiløkonom, g. 25. okt. 1941 i Solna m. ANNA-GRETA Adolphson (F.: skuespiller Edvin A. og Margot de Chergée), f. 11. maj 1917. [Årvidaberg.] Sønner:

1) Friherre JOHAN-GABRIEL Sigwardsson^o til Söderö, f. 8. sept. 1942 i Stockholm, kaptajn i kavalleriets reserve (Joh.), g. 28. nov. 1970 i Stockholm (Jacobs K.) m. fil. mag. BARBARA Louise Gunilla friherreinde von Otter (F.: direktør Carsten friherre v. O. og Vera Örn), f. 23. dec. 1945 i Skövde. [Söderö]. Døtre:

a) Friherreinde ANNA Louise Blanche, f. 20. maj 1972 i Linköping.

b) Friherreinde MARIA Louise Margot, f. 27. aug. 1975 i Linköping.

2) Friherre HANS Gabriel Sigwardsson, f. 16. febr. 1945 i Norrköping, marketingschef, g. 1^o 30. juni 1973 på Söderö m. Ella CATHARINA Wagner (F.: fabrikant Hakon W. og Jennie Haakegaard), f. 24. dec. 1944 i Stockholm, skilt 1981; 2^o 14. febr. 1982 m. Ebba HELENA Standertskjöld, f. 7. juli 1944 i Finland. [Stockholm.] Døtre:

af 1. ægteskab:

a) Friherreinde LEONORA Christina ADRIENNE Cecilia, f. 27. maj 1976 i Stockholm.

af 2. ægteskab:

b) Friherreinde GABRIELLA Helena, f. 21. marts 1982.

VON BECK *

Ingen efterretninger siden 1975. Seneste præsensliste vedr. de i U.S.A. og Tyskland boende medlemmer af slægten, se årg. 1979-81.

BENZONI I



Niels Benzoni fik våbenbrev 15. dec. 1679. Han var en sønnes sønnesøn af den fra Hamborg til Ribe indvandrede købmand Bent Bentson, fra hvem også slægten Benzoni II nedstammer. – Flere af slægtens medlemmer skriver sig »von Benzoni«.

Udførlig slæggtavle og våbenafbildning, se årg. 1937.

I LINIE

De i England og Amerika levende medlemmer, se årg. 1955.

BENT Benzoni Benzoni^o, f. 5. april 1939 i Gentofte (søn af gårdejer LION Egbert Benzoni, f. 16. sept. 1908 † 11. april 1967), vognmand, g. 15. juni 1968 i Frederiksværk m. børnehavelærerinde RAGNA Grethe Larsen (F.: Aage Willy L. og Ragna Kathe L.). [Ganløse pr. Måløv.] Børn:

1. BOYE Benzoni, f. 17. dec. 1968 i Nykøbing F. (Nykøbing F.).

2. LITA Benzoni, f. 27. juni 1972 i Hørsholm (Ganløse.).

3. JILL Benzoni, f. 23. nov. 1973 i Hørsholm (Slagslunde K.).

BENZONI I

SØSKENDE

af faderens første ægteskab (se nedenfor):

1. JOY Benzoni, f. 26. maj 1943 i Gentofte (Jægersborg), g. 9. juni 1962 m. lærer TORSTEN Gadd, skilt 1973. [Sundbylille.]

af faderens andet ægteskab m. TOVE Lilli Johansen, f. 8. febr. 1922, g. 8. marts 1953 † 27. nov. 1969:

2. ERNST Benzoni, f. 19. maj 1953, gårdejer, g. 23. okt. 1975 i Stenløse m. IRENE Mortensen, f. Larsen. (F.: Johannes L. og Karla Elvira Ingeborg). Børn:

a. ROBERT Benzoni, f. 15. jan. 1973 i Hillerød (Ganløse K.).

b. SUZI Benzoni f. 27. jan. 1977 i Kbh. (Bagsværd K.).

3. ELSE Benzoni, f. 21. maj 1955, g. 9. nov. 1979 (b.v.) m. ARNE Lassen, f. 30. dec. 1953. (F.: Kjeld L. og Esther L.), skilt 1986.

4. ELISABETH Benzoni, f. 22. marts 1960 i Kbh. (Ganløse K.).

MODER

OLGA Carla Helene, født Olsen, f. 22. juni 1908 i Kbh., g. 22. febr. 1938 i Gentofte (b.v.), skilt (g. 2^o m. lagerekspedient Poul R. Hansen).

FARFADER

Johannes Fizalured VIVIAN Benzoni, f. 6. april 1882 † 24. april 1948, forretningsfører, g. 23. nov. 1906 m. KAREN Marie Videbæk Poulsen, f. 24. april 1879 † 3. dec. 1953. Datter:

ELSE MARIE Benzoni, f. 5. dec. 1911 i Kbh., g. 31. maj 1944 på Frbg. (b.v.) m. forlagsboghandler HOLGER MARIUS Nielsen Jessen, f. 18. april 1903 i Kbh. [Frbg.]

II LINIE

Uddød i mandslinien 19. febr. 1966.

LILY von Benzon^o, f. 20. juni 1897 (datter af jægermester, skovridder CARL Vilhelm, f. 16. sept. 1860 † 30. dec. 1961, og MATHILDE Julie Caroline Hoppe, f. 27. dec. 1871, g. 14. juli 1892 † 22. dec. 1957), stiftsdame i Vallø (Hjv.F.T.). [K.]

III LINIE

JOHN Casper Falkentoft von Benzon, f. 17. aug. 1937 i Kbh. (Herlev), (søn af salgschef PAUL Casper, f. 4. nov. 1905, † 29. juli 1969), g. 18. juni 1960 i Hamilton, Ontario, Canada, m. Inger-Lise (LISA) Kyrre. (F.: Ragnar K. og Hildur K.), f. 6. aug. 1937. [Mission, B.C. Canada.] Søn:

SHAWN Houston Falkentoft, f. 27. sept. 1974 i Mission.

MODER

Emma Margrethe, født Madsen, f. 8. aug. 1914, g. 11. okt. 1936 i Kbh. (St. Pauls), skilt 1941.

FADERS ENKE

CECILIE^o, født Schultz, f. 2. jan. 1922, g. 3. dec. 1948 i Kbh. (b.v.), enke 29. juli 1969. [K.]

BENZON I

FARFADERS FADER

CAI Marius Vilhelm Julius Albert, f. 6. marts 1844 † 27. febr. 1897, kopist, g. 15. nov. 1872 m. HEDEVIG Caoline Jensine Engelsted, f. 18. maj 1948 † 16. jan. 1931. Søn:

CAI Frederik Julius, f. 12. april 1878 † 22. juni 1964, apoteker, g. 1^o 28. okt. 1904 m. ALMA Petra Jensen, f. 5. juni 1880 † 2. dec. 1916; 2^o 12. april 1927 m. PAULA Josephine Elisabeth, født Christensen, f. 13. sept. 1887 † 11. april 1966, Sønner:
af 1. ægteskab:

a. CAI, f. 7. juli 1905 i Ove † 23. sept. 1985, landmand, g. 19. juli 1933 m. ERNA Hansen^o (F.: smed Niels Peter H. og Petra Petersen), f. 28. maj 1914. [Randers.] Børn:

1) CAI ERIK, f. 30. juli 1934 i Assens ved Mariager, svejser, g. 13. okt. 1957 m. SONJA Borch Drescher (F.: Svend Søgaard D. og Lilli Frida Inga Irene Borch), f. 21. jan. 1940 i Randers. [Randers.] Børn:

a) MARIANNE, f. 30. jan. 1958 i Århus, g. 21. juli 1984 i Klarup K. m. MOGENS Linde Mau Nielsen, f. 5. okt. 1956. (F.: Niels Gunnar N. og Karen Mau N.).

b) Cai Ulrik, f. 1. marts 1960.

c) Carsten Freddy, f. 1. maj 1966.

2) GRETHE, f. 18. juli 1937, g. 21. febr. 1959 i Randers (St.M.) m. tømmer HENNING Arnfred Eriksen, f. 6. febr. 1938 i Hejnsvig sg., † 18. nov. 1986. [Sdr. Onsild.]

b. KNUD, f. 27. juli 1906 † 17. sept. 1955, apoteker, g. 20. juni 1937 m. KETTY Rosa Sørensen, f. 29. sept. 1910 † 16. maj 1961. Søn:

ULRIK, f. 4. april 1938 i Vejle, lærer. [Dronningborg.]

c. ERIK, f. 24. febr. 1914 i Nykøbing F., toldpatrolijemester, g. 12. juni 1938 m. Selma Andrea Linde Jensen, f. 13. marts 1913 i Århus. [K.] Sønner:

1) BENT Linde, f. 30. juli 1935 i Århus, toldkontrollør, g. 27. aug. 1960 i Ålborg m. BIRTHE Haack Christensen (F.: fabrikant Henry C. og Rig-mor C.), f. 9. sept. 1933 i Ålborg. [Charlottenlund.] Børn:

a) BIRGITTE, f. 21. nov. 1961 i Kbh. (Brøndbyvester K.). [Vemmetofte.]

b) Hans Henrik, f. 8. juni 1964 i Kbh. (St. Ansgar K., Aalborg).

2) JØRGEN Linde, f. 12. maj 1943 i Nykøbing F., trafikkontrollør i SAS, g. 1^o 6. nov. 1965 m. LILLIAN Bonnie Jansen, skilt 1972; 2^o 23. juni 1979 m. Inger LISE Jensen (F.: invalidepens. Ernst J. og Ruth Evelyn J.). Søn:

af 1. ægteskab:

JON, f. 14. sept. 1969 i Kbh. (Filips).

IV LINIE

Hartvig Karl Herman Joseph Bernhard AXEL von Benzon, f. 3. juli 1922 i Verden (søn af preuss. regeringsråd, løjtnant Eduard Adolph LARS, f. 23. dec. 1890, † 3. nov. 1937, og EDELGARD Josie Sperata Koellner, f. 18. maj 1901, g. 2. juli 1921, † 5. juni 1979), Reederei Kaufmann (Ty. J.K.1&2) (Ty. K.Æ.K.) (Ty.M.Ø.), g. 5. april 1952 i Bremen m. Elisabeth CHARLOTTE Böving (F.: købmand Richard B. og Dorothea Lohfink), f. 22. okt. 1927 i Frankenberg. [Hamburg.] Børn:

1. Edelgard Dora INGA, f. 13. dec. 1957 i Bremen, konventualinde i Sct. Johans-kloster, Slesvig. [Hamburg.]

2. Richard Burchart LARS, f. 1. jan. 1962 i Hamburg. [Kiel.]

BENZON II



Hans Sørensen (Benztons) Benzons børn blev adlet 22. febr. 1717. Han var en sønnesøns sønnesøn af den under Benzon I nævnte Bent Benzons. – Familien skriver sig »von Benzon«. – Udførlig slægtafle se årg. 1937, våbenafbildning se årgang 1947.

GORM Rosencrone von Benzon* til Oregaard, f. 13. dec. 1929 (søn af bankfuldmægtig KJELD Benedikt Theophilus Vilhelm Rosencrone, f. 5. okt. 1895 † 6. marts 1969 og ELLEN Kaalund-Møller, f. 24. nov. 1894, † 23. maj 1984, g. 23. maj 1928), forfatter, forlagsboghandler, ejer af Danmarks Husdyrpark, g. 31. dec. 1954 i Søllerød m. stats-eks. husholdningslærerinde, fotograf BIRTHE Bruhn (F.: grosserer H. B. og Jenny Jensen), f. 5. febr. 1931. [Oregaard, Bogense.] Søn:

STIG Rosencrone, f. 29. jan. 1957, fotograf, projektleder, g. 31. dec. 1984 m. ANNELISE Poulsen, f. 17. marts 1949. [Eilskov.]. Børn:
a. ANNA Karina Rosencrone, f. 10. marts 1981.
b. JENS Rosencrone, f. 1. nov. 1983.

FARFADER

VILHELM Frederik Gerhard Rosencrone, f. 18. juli 1862 † 31. marts 1910, sognepræst, g. 2. okt. 1891 m. KATHARINA Maria Andreassen, f. 1. okt. 1859 † 12. juli 1926. Søn:

GUSTAV Adolf Konstantin Ensebius Rosencrone, f. 25. jan. 1898 † 30. juni 1980, g. 1^o 17. febr. 1916 m. HERTHA Nathalie Raven, f. 12. aug. 1895, † 4. marts 1982, skilt 1923; 2^o 23. maj 1928 m. Karen Kaalund-Møller, f. 10. aug. 1893 † 31. maj 1985, skilt 1937; 3^o 1. maj 1937 m. Else Marie Alette, født Lillienskiold, f. 20. april 1886 † 9. marts 1964. Døtre:

af 1. ægteskab:

- a. EDEL Rosencrone, f. 22. dec. 1917.
- b. TOVE Rosencrone, f. 26. april 1919.

FARFADERS FADER

GERHARD Valdemar Marcus Rosencrone, f. 28. marts 1833 † 14. febr. 1889, grosserer, g. 18. maj 1861 m. Thora Amalie Schultz, f. 24. febr. 1831 † 15. sept. 1914. Søn:

GERHARD Maximilian Rosencrone, f. 24. maj 1868 † 18. juli 1949, kaptajn, g. 1^o 27. dec. 1899 m. Julie AUGUSTA Marie, født Iversen, f. 24. maj 1864, skilt 1911 † 3. aug. 1934; 2^o 5. nov. 1913 m. GRETHE Inger Kirstine Barchalia, f. 27. nov. 1887 † 6. april 1961. Børn:

af 2. ægteskab:

- a. MOGENS Gerhard Marcus Rosencrone, f. 23. okt. 1916 i Kbh., fabrikant, g. 14. jan. 1949 i Nors m. GUDRUN Marietta Blander Mikkelsen (F.: handelsgartner Martin Laurids M. og Margrethe Andersen), f. 14. jan. 1924 i Vildbjerg. [Århus.] Døtre:
 - 1) Pia Margrethe, f. 2. marts 1951 i Virum.
 - 2) CHARLOTTE, f. 22. nov. 1954 i Århus.
 - 3) MARIANNE, f. 27. sept. 1963 i Brabrand.
 - 4) ANNE-METTE, f. 27. nov. 1964 i Brabrand.
- b. GERHARD Max Ludvig Rosencrone, f. 17. sept. 1919 i Hellerup † 6. dec.

1980, g. 29. nov. 1952 m. *Birthe Johanne Wenk*, f. 23. juli 1927 i Ålborg, † 8. jan. 1978. Børn:

1) BJARNE Gerhard, f. 29. nov. 1953 i Kbh. [K.]

2) MERETE Ella, f. 11. maj 1956 i Kbh.

3) CLAUD, f. 19. sept. 1959 i Kbh.

c. MINNA Gerda Rosencrone, f. 13. dec. 1920 i Hellerup, g. 4. marts 1944 i Søllerød K. m. fuldmægtig i D.D.P.A. ERNST Andersen, f. 3. dec. 1912 i Odense.

d. LISBETH Merete Rosencrone, f. 19. dec. 1931 i Hellerup, g. 28. maj 1955 i Egebækvang K. m. proprietær, landbrugskandidat EJVIND Juul-Madsen (R*), f. 24. dec. 1921 i Kbh. [Fagerholt pr. Skibby.]

FARFADERS FARBRØDER

SEVERIN *Harald Frederik*, f. 25. marts 1836, † 28. marts 1864, premierløjtnant. Søn:

CARL Marius, f. 13. jan. 1862 † 19. dec. 1906, redaktør, g. 11. juli 1890 m.

EMMA Vilhelmine Augusta Benzon, f. 26. dec. 1864 † 30. marts 1917. Børn:

1) AAGE, f. 16. febr. 1893 † 8. nov. 1972, cand. phil. fondsbørsveksellerer, g.

10. jan. 1917 m. KAREN Margrethe Hertel, f. 2. jan. 1893 † 4. april 1925;

2° 1. maj 1926 i Roskilde (Skt. Laurentii K.) m. AASE Ramm (F.: amtslæge N. C. R. og Otilia Thurmann), f. 19. dec. 1899 i Hobro. [Hellerup.]

Børn:

af 1. ægteskab:

a) JYTTÉ Cæcilie Hertel, f. 14. dec. 1917 på Frbg. (Rosenkrans K.), g.

29. maj 1941 i Kbh. (St. A.) m. landsretssagsfører ARNE Mortensen, f.

23. dec. 1910 i Kbh., † 6. maj 1977.

b) BIRTE Marie Hertel, f. 4. april 1925 på Frbg., g. 20. maj 1944 i Kbh.

(Sakr.) m. sparekassebestyrer EINAR Rixen, f. 27. jan. 1918 i Kbh.

af 2. ægteskab:

c) JØRGEN Christian Ramm°, f. 8. nov. 1927 i Kbh., advokat, g. 18. juni

1955 i Paris (St. Jacques du Haut-Pas) m. SIMONE Jeanne Marie Védy

(F.: Georges Hippolyte V. og Henriette Caron), f. 25. marts 1927 i Paris, skilt 1980. [Virum.] Sønner:

(1 CHRISTIAN, f. 3. juli 1957 i Usserød (Roskilde, Sct. Laurentii),

fuldmægtig i statsskattedirektoratet, cand. jur., g. 21. sept. 1983 (b.v.)

m. ANNE Planck (F.: Ib P. og Rona P.), f. 1. febr. 1957. [Herlufmagle.]

(2 ERIC, f. 21. marts 1959 i Usserød (Hellerup, St. Therese), læge. [Sverige.]

d) NIELS Aage Ramm, f. 11. sept. 1937 i Kbh., † 5. febr. 1985, bankier,

fondsbørsveksellerer, g. 14. maj 1966 i Hellerup (St. Therese) m. sy-

geplejerske BIRGITTE Kjær (F.: ørelæge Mogens K. og læge Martha

Peschardt), f. 26. maj 1941 i Ålborg (St. Ansgar). [Gentofte.] Børn:

(1 NIELS-HENRIK, f. 2. juli 1967 i Gentofte (Hellerup, St. Therese).

(2 ANNE-MARIE, f. 17. febr. 1969 i Kbh. (St. Therese).

2) TOVE Ydun, f. 26. okt. 1901 i Ålborg, g. 30. maj 1925 m. cand. phil.,

organist og pianist CARL Christian Vorm, f. 21. juli 1900 på Frbg. [Gentofte.]

3) Ib Herbert, f. 2. juli 1904 † 6. juli 1970, bedemand, g. 25. jan. 1928 m.

Christine (KYLLE) Gamél, f. 6. aug. 1908 † 20. april 1976. Børn:

a) BIRGIT Gamél, f. 23. juni 1933 på Frbg., korrespondent, g. 6. april

1967 i St. Magleby K. m. *rådg. ingeniør* TAGE Andersen, f. 27. maj 1916 i Kbh., † 14. apr. 1985. [Dragør.]

b) ERIK Gamél, f. 20. juni 1934 sst., direktør, H.D., g. 12. marts 1960 i Kbh. (Jesu Hjerter K.) m. INGE Madsen (F.: bygningsassistent Erik M. og Ruth Jensen), f. 29. dec. 1937. [K.] Døtre:

(1 PLA Gamél, f. 13. dec. 1961 (Jesu Hjerter K.), lægesekretær, g. 20. febr. 1982 m. slagter JOHN von Benzon, f. 16. okt. 1960. [K.]

(2 CHRISTINA Gamél, f. 4. april 1969. (Høje Tåstrup, St. Pauls K.).

c) BENT Gamél, f. 3. febr. 1945 i Kbh., organist, sognepræst, g. 1^o 8. jan. 1973 m. operasangerinde IRENE Graaner, skilt, 2^o m. sygeplejerske JEANNE Nielsen. [Buddinge.]. Døtre:

af 1. ægteskab:

(1 MARIA Graaner, f. 16. nov. 1973 (Frederiksholms K.)

af 2. ægteskab:

(2 Christine Elizabeth Gamél, f. 2. jan. 1981 i Gentofte (Buddinge K.).

(3 REGITZE Gamél, f. 22. febr. 1984 (Buddinge K.).

FARFADERS FARBRØDER

Joachim HANS Karl Peter, f. 7. maj 1816 † 15. maj 1885, kaptajn, fotograf. Søn:

GEORG Ole Peter, f. 12. juni 1863 † 18. dec. 1945, g. 6. juli 1888 m. Ane Sophie Henriksen, f. 10. marts 1866 † 2. febr. 1953. Sønner:

1) Christian JULIUS Herman, f. 12. aug. 1889 i Kbh., † 3. aug. 1978, bankbetjent, g. 19. maj 1918 i V. Brønderslev m. MARGRETHE Nielsen, f. 2. febr. 1894 † 9. marts 1964. Børn:

a) EGON, f. 30. dec. 1918 i Kbh., typograf, g. 25. juli 1949 i Oslo m. EMMY Clara Feydt (F.: disponent, cheffingeniør Hans Thorvald F. og Emmy Augusta Schöll), f. 24. maj 1919 i Oslo. [Oslo.] Børn:

(1 HANNE Feydt, f. 27. nov. 1951 i Oslo, husholdningslærerinde, g. 23. aug. 1973 i Oslo m. civilingeniør PER Vestby, f. 27. sept. 1952.

(2 HANS Feydt, f. 29. nov. 1954 i Oslo, indkøbschef.

b) ELSE, f. 3. jan. 1921 i Kbh., g. 7. juni 1952 i Kbh. (Filips) m. afdelingschef JØRGEN Kristian Knudsen, f. 1. nov. 1921 i Vejle.

2) ANTON Ejnar, f. 12. jan. 1894 † 20. aug. 1962, depotassistent ved politiet, g. 21. aug. 1920 i Kbh. m. ANDREA Henriette Camilla Jensen (F.: maskinpasser Jens J. og Marie Kristine Christensen), f. 16. aug. 1899 i Odense. [K.] Søn:

PREBEN^o, f. 10. aug. 1922 i Kbh., faktor, g. 1^o 5. maj 1951 i Herning m. INGER Søndberg (F.: direktør Thorvald S. og Karen Thomsen), f. 18. april 1928 i Herning, skilt; 2^o 16. juli 1955 m. AASE Perhsson født Bruun (F.: købmand Alfred B. og Edith Ahm), f. 15. maj 1924 i Søllested, skilt. [K.] Datter:

af 2. ægteskab:

GITTE Susanne, f. 16. sept. 1955 i Kbh., g. 17. april 1976 i Nyk. F. m. kontorass. MOGENS Bringe Larsen.

BERNER



Konferensråd Alexander Berner blev adlet 5. april 1780. – Kammerherre, ritmester Gustav Alexander Berner erholdt ved patent af 11. juni 1860 tilladelse til at føre navnet Berner-Schilden og blev ved patent af 20. okt. 1880 ophøjet i friherrelig stand med navnet Berner-Schilden-Holsten. – Ved kgl. resolution af 5. febr. 1887 er disse to patenter forandrede derhen, at af hofjægmester Adam Christopher baron Berner-Schilden-Holstens agnatiske descendens skal den i de nævnte patenter tilstøede ret for det ægte afkom af kammerherre, ritmester Gustav Alexander Berner og hustru, Sophie Magdalene baronesse Holsten, til at føre navnene Schilden og Holsten med titel baron og dertil hørende våben kun gælde for den til enhver tid værende besidder af det von Schilden-Jydske fideikommis og baroniet Holstenshuus og den i hvert slægtled nærmest sukcessionsberettigede mand eller, hvis mænd ej findes, kvinde, hvorimod den øvrige descendens alene skal døbes med familienavnet Berner og føre dette med udelukkelse af navnene Schilden og Holsten og den til sidste navn knyttede titel af baron. – Udførlig slægttavle og våbenafbildning i farver, se årg. 1934.

HENRIK Alexander Berner^o, f. 1. juli 1918 på Langesø (Langesø kapel) (søn af lensbaron HANS Heinrich Adam Berner-Schilden-Holsten, f. 18. juli 1881, † 25. okt. 1967, og lensbaronesse Minna Sophie LOUISE, født comtesse Knuth, f. 26. juni 1882, † 4. april 1984, g. 3. dec. 1904), kammerherre, civilingeniør, kystløjtnant II, g. 1^o 21. febr. 1943 i Langesø kapel m. Margrethe (GRETHE) Borge, f. 26. sept. 1921 i Præstø, skilt (hun g. 2^o 10. juli 1952 m. kunstmaler Dan Fischer); 2^o 20. juli 1952 i Kbh. (Chr.) m. RUTH Malthe-Bruun, f. 20. febr. 1926 i Sønderborg (Sønderborg K.) [Clausholm pr. Hadsten.]. Børn:

af 1. ægteskab:

a. HANS-HENRIK Alexander, f. 2. maj 1944 i Odense (Langesø kapel), formand for Langesø-Fondet, civiløkonom, premierløjtnant af res., g. 12. febr. 1966 i Langesø kapel m. lægesekretær Else VIBEKE Nygaard (F.: salgskæf Knud N. og Alvida Mary Schmidt), f. 10. april 1944 i Århus (Åby K.). [Langesø.] Sønner:

- 1) HANS Ditlev Christoffer, f. 30. april 1967 i Århus (Clausholm kapel).
- 2) Poul-Phillip Godske, f. 7. dec. 1970 i Århus (Langesø kapel).

b. Minna MARIE-LOUISE, f. 13. marts 1946 på Langesø (Kbh., Fr.), mag. art., forskningsbibliotekar (Vallø.) [K.]

c. CARITAS Regitze, f. 7. febr. 1949 i Kbh. (Langesø kapel), mag. art. (Vallø.) [K.]

af 2. ægteskab:

d. KIM Alexander til Clausholm, f. 26. juni 1954 i Kbh. (Clausholm kapel), g. 20. juni 1981 i Clausholm kapel m. KAREN Olesen (F.: provst Andreas Olesen og Agnete Tolstrup), f. 7. juni 1953 i Vallensved (Vallensved K.). [Clausholm.]. Børn:

- 1) GUSTAV Alexander, f. 24. okt. 1982 i Århus (Voldum K.).
- 2) CAROLINE Elisabeth, f. 13. febr. 1984 i Århus (Clausholm kapel.).
- 3) AGNETE Alexandra, f. 23. sept. 1985 (Voldum K.)

e. Anna Sophie BETTINA, f. 18. april 1956 i Kbh. (Clausholm kapel), reserve-læge (Vallø.) [Århus.]

f. CLaus, f. 7. okt. 1958 i Kbh. (Hellerup, Sct. Lukas Stift. K), cand. merc., produktspesialist. [Hellerup.]

BERNER

SØSTRE

1. **Baronesse SOPHIE MAGDALENE**, døbt Berner-Schilden-Holsten, f. 27. april 1906 i Kbh. (Fr.), g. 8. dec. 1942 i Langesø kapel m. provst* for Sønderborg provsti **ERICH Petersen Alshauge** (R.*), f. 11. juni 1907 i Svenstrup, Als. [Sønderborg.]

2. **REGITZE Sophie Minna Louise**, f. 14. febr. 1908 på Spejlbjerg (Langesø kapel), sundhedssygeplejerske*, konventualinde i Gisselsfeld. [Frbg.]

FARFADER

Kammerherre, hofjægermester, lensbaron **ADAM Christopher Berner-Schilden-Holsten**, f. 18. juni 1855 † 25. maj 1927, g. 6. nov. 1880 m. **LOUISE Ella Augusta Fanny Caroline Quaade**, f. 10. marts 1856 † 4. dec. 1947. Søn:

JØRGEN Alexander Adam Berner, f. 30. aug. 1886 † 14. nov. 1967, stiftamtmand over Ålborg stift og amtmand over Ålborg amt, kammerherre, g. 22. maj 1931 i Kbh. (C) m. **LOUISE baronesse Wedell-Wedellsborg**, f. 27. dec. 1906, † 27. maj 1986, (R.*), landsformand for Danske Kvinders slesvigske Forening. Børn:

a. **ELISABETH Margrethe**, f. 1. marts 1932 i Ålborg (Bud.), lærer*, g. 8. maj 1959 i Diernisse K. m. direktør **NIELS William Hahn-Petersen** (F.: Skibsreder Eigel H.-P. og **Wilhelmina Frances Hickey**), f. 21. juli 1928 på Frbg. (St.A.). [Møllehuset, Holstenshuus.]

b. **LOUISE**, f. 3. juli 1933 i Ålborg (Bud.), g. 21. jan. 1955 i Diernisse K. m. kammerherre, hofjægermester **JENS baron Wedell-Neergaard** til Svenstrup, f. 13. aug. 1928. [Svenstrup.]

c. **GUSTAV Alexander** til Holstenshuus, f. 7. okt. 1935 i Ålborg (Bud.), hofjægermester, forstkandidat, premierløjtnant af res., g. 19. jan. 1968 i Lyngby K. m. **ELIZABETH Ragna Marie Therese Hahn-Petersen** (F.: skibsreder Eigel H.-P. og **Wilhelmina Frances Hickey**), f. 30. sept. 1936. [Holstenshuus pr. Fåborg.] Børn:

1) **DITLEV Alexander**, f. 1. dec. 1969 i Fåborg (Diernisse.)

2) **CAMILLA Louise**, f. 22. aug. 1972 i Fåborg (Diernisse.)

d. **ANNA SOPHIE**, f. 8. april 1938 i Ålborg (Bud.), landbrugskandidat, g. 23. aug. 1963 i Diernisse K. m. arkitekt **BRIAN Binning**, f. 20. maj 1937 i Wellington, New Zealand. [Canberra, Australien.]

BERNSTORFF



Mecklenburgsk uradelsslægt, hvis navn tidligst forekommer med Johannes dictus de Bernsdorpe (1300); stamrækken udspringer fra Herman Bernstorp (nævnt 1430-46) til Tetschow. Slægten optoges 8. okt. 1716 i rigsfriherrelig stand. – Andreas Gottlieb baron Bernstorff optoges 14. dec. 1767 i dansk grevelig stand med rang som lensbesiddende greve. – Andreas Erik Henrik Ernst greve Bernstorff fik ved patent af 21. marts 1828 navnet Bernstorff-Gyldensteen for sin person, og hans søn Johan Hartvig Ernst greve Bernstorff til grevskabet Gyldensteen erholdt ved patent af 6. aug. 1873 tilladelse til for sig og for dem af hans mandlige descendenter, der besidder grevskabet Gyldensteen, at føre navnet Bernstorff-Gyldensteen og det forenede Bernstorff-Gyldensteen'ske våben. – Udførlig slægttavle og våbenafbildning i farver, se årg. 1934.

BERNSTORFF

BERNSTORFF

I. BERNSTORFF-GARTOW

Se: »Danmarks Adels Aarbog«, 1934 og
»Genealogisches Handbuch des Adels XXVIII
(Gräfliche Häuser A IV)«

II. BERNSTORFF-GYLDENSTEEN

CARL-JOHAN Friedrich-Franz Hugo Mogens lensgreve Bernstorff-Gyldensteen^o til Gyldensteen, f. 7. maj 1917 (søn af kammerherre, hofjægermester, lensgreve ERICH Adolph Ernst, f. 26. juni 1883 † 6. okt. 1968, og Agnes Louise (SOPHIE) comtesse Krag-Juel-Vind-Frijs, f. 25. okt. 1892, g. 1. aug. 1914 † 16. aug. 1975), nyder af grevskabet Gyldensteens successorfond, kammerherre, hofjægermester, kaptajn i hjemmeværnet (R*), (Hjv.Fr.), (Hjv.F.T.25), g. 16. april 1952 i Kbh. (B) m. BENTE Lassen (F.: kaptajn, godsejer Emil Victor Schau L. og Suzanne Marie Signe comtesse Raben-Letztau), f. 28. marts 1931. [Gyldensteen pr. Børgense.] Børn:

1. Comtesse ANNE-SOPHIE, f. 5. febr. 1953 i Odense, g. 2. juni 1979 i Nr. Sandager K. m. civilingeniør JØRGEN Heerdegen Jakobsen, skilt 1981.
2. Greve FRANTS Erich, f. 24. juli 1954 i Odense, g. 23. juni 1979 i Nr. Sandager K. m. Cynthea VICTORIA Ames. Børn:
 - a. Greve PETER Alexander, f. 21. jan. 1980 (Nr. Sandager K.).
 - b. Greve ERIC Johan, f. 20. jan. 1984.
3. Greve Peter Emil, f. 20. okt. 1955.
4. Greve Axel Johan, f. 2. marts 1963 i Kbh.

SØSTER

Comtesse CARITAS Mathilde Vibeke til Christianslund, f. 16. okt. 1918, g. 2. okt. 1959 i Nr. Sandager K. m. kammerherre, hofjægermester, cand. jur. HANS Michael von Folsach til Gjessinggaard, f. 8. aug. 1901, † 4. april 1981. [Gjessinggaard pr. Randers.]

PARFADER

Kammerherre, lensgreve HUGO Kuno Georg til Hetteln, f. 5. marts 1853 † 12. marts 1934, g. 7. juni 1882 m. ANNA Julie comtesse Kielmannsegg, f. 5. dec. 1863 † 4. juni 1940. Søn:

HUGO Arthur Karl Ernst Hermann greve Bernstorff til Hetteln, f. 24. febr. 1896, † 13. aug. 1982, g. 10. jan. 1939 m. BRIDGET Aline Gilligan (F.: oberstløjtnant Geoffrey G. G. og Margaret Aline Tidswell), f. 25. juli 1910 i London, † 19. maj 1987. Sønner:

- a. Greve NICOLAS, f. 31. juli 1940 i Lübeck, g. ... m.Børn:
 - 1) Comtesse Alexandra Maria Bridget Caritas, f. 26. febr. 1977.
 - 2) Greve Philipp Dominic Ludwig Michael, f. 20. nov. 1978.
 - 3) Greve Constantin Christian Hugo Albrecht, f. 19. juli 1982.
- b. Greve DOMINIC, f. 25. aug. 1946 på Wotersen.

PARFADERS PARFADERS PARBRØDER

Greve MAGNUS Carl til Bernstorff, f. 17. juli 1781 † 8. dec. 1836, kammerherre, oberst. Søn:

Greve EGMONT til Himmelstür, f. 15. juli 1808 † 13. okt. 1879. Søn:
Greve MAGNUS Friedrich Adelbert Ludwig Hermann, f. 14. sept. 1841 †
27. dec. 1908, preussisk oberstløjtnant. Søn:

Greve BECHTOLD Arthur Wilhelm Hermann, f. 23. juli 1876 † 11. sept.
1954, preussisk major; g. 2^o 30. aug. 1921 i Celle m. Rosa Alwine ERIKA
von Götzen, f. 5. april 1892 i Köln, † 22. marts 1980. Sønner:

a) Greve ERIK Bechtold Magnus Götz^o, f. 9. juli 1922 i Rostock,
cand. mag., lektor, g. 10. aug. 1951 i Værløse m. Liss Ougaard (F.:
førstelærer A. J. O. og Elisabeth Nielsen), f. 27. aug. 1922 i Værløse.
[Åbyhøj.] Døtre:

(1 Comtesse KARIN Elisabeth, f. 16. okt. 1952 i Århus, lærer, g.
23. juli 1983 i Gylling K. m. børnehaveleder STEEN Andreassen, (F.:
fjernskrivertekniker Egun A. og Tove Høstrup), f. 21. nov. 1949.

(2 Comtesse KIRSTEN Birgitte, f. 14. april 1954 i Århus.

(3 Comtesse HELENE Margrethe, f. 24. okt. 1959 i Åbyhøj.

b) Greve Diether Bechtold Werner GUNNAR til Berkeley Forest, f.
6. nov. 1924 på Løvenholm, g. 1^o 1. maj 1951 i Gentofte m. AGNETE
Kampmann, f. 16. juli 1921 i Århus, skilt 1954; 2^o 2. marts 1962 i Lon-
don m. PATRICIA Mary Lambert, f. 13. nov. 1924 † 3. sept. 1962; 3^o
10. jan. 1966 m. ANN Griffin (F.: John G. og Jean D. Quaid), f. 28. jan.
1938 i Limerick. [New Ross, Co. Wexford, Eire.] Børn:

af 3. ægteskab:

(1 Greve ANDREAS Erik Douglas, f. 25. febr. 1968 i Limerick.

(2 Comtesse ALEXIS Charlotte Patricia, f. 4. juni 1969 i Limerick.

(3 Greve CARL-AXEL Hugo, f. 14. sept. 1970 i New Ross.

III. BERNSTORFF-DREILÜTZOW

Se: »Danmarks Adels Aarbog«, 1934, og
»Genealogisches Handbuch des Adels I
(Gräfliche Häuser A I)«

VON BERTOUCH



Denne slægt nedstammer sandsynligvis fra den allerede før år
1500 i Thüringen bosiddende borgerlige slægt Bertuch. I slut-
ningen af 1600-tallet udvandrede Georg Bertuch fra Franken
til Danmark, hvor han senere skrev sig de Bertouch. Kam-
merherre Ernst Albrecht von Bertouch og søskende optoges i
den danske adelsstand ved naturalisationspatent af 11. juni
1777. – Poul Godske von Bertouch blev ved resolution af
13. marts 1819 (patent af 1. febr. 1828) optaget i friherrelig
stand som baron af Bertouch-Lehn. – Ernst Rudolf von Bertouch fik 23. jan.
1839 bevilling til for sig og descendenter at føre titel af baron. – Udførlig
slægttavle med våbenafbildninger i farver, se årg 1886.

DEN ADELIGE LINIE

Stanislaus August
Poniatowsky von B.

Sophus August Theodor
von B., f. 1825

Carl Anton Rudolph
von B., f. 1827

1. gren

2. gren

1. GREN

JOHN Bernard Burnley, f. 1. juni 1948 i Adelaide, (søn af IRA Theodor, hvis fader THEODOR von Bertouch (1865-1930) straks efter 1. verdenskrig tog navneforandring til Burnley, f. 19. marts 1903 i Gladstone, S.A., † 20. febr. 1974 i Adelaide, g. 6. marts 1943 i Adelaide m. MABEL Constance Crago (F.: Alfred Henry C. og Evelyn Mabel Roberts), f. 23. april 1914 i Adelaide).

BRODER

ALLEN Alfred Burnley, f. 14. juni 1951 sst., g. 15. sept. 1973 i Adelaide m. MARILYN Kay Griggs (F.: Alan Simon G. og Elaine Valda Barbara Bennett), f. 23. nov. 1952 i Adelaide. Børn:

1. DAMIAN Allan Burnley, f. 12. okt. 1976 i Adelaide.
2. MELANIE Rachel Burnley, f. 24. aug. 1979 sst.

FARBRODER

MAXWELL Lawrence Burnley, f. ..., † ... 1977 i Bingera, N.S.W., g. m. JOY Chesleigh, f. ... Børn:

1. SHARON Burnley, f. ca. 1948.
2. MICHAEL Burnley, f. ca. 1951, g. m. ... Børn:
 - a.
 - b.

FADERS FARBRODER

VICTOR, f. 20. okt. 1874 i Tanwunda, S.A., † 16. juni 1962, (søn af Sophus August Theodor, (1825-1901) g. 27. april 1853 m. Bertha Sophia Maria Odewahn (1834-1906)), g. 24. marts 1910 i Hobart, Tas. m. MARY Myrtle Barker, f. 2. jan. 1886, † 7. jan. 1973. Sønner:

- a. MARCUS Bradford, f. 29. marts 1911 i Devonport, † 26. okt. 1943 i Burma, g. 28. okt. 1939 i Brisbane m. OLIVE Clare Lloyd (F.: William John L. og Mary Elise Parry), f. 9. sept. 1915 i Inverell, N.S.W. Søn:

MARK, f. 1. aug. 1941 i Launceston, Tas., g. 1^o 22. okt. 1967 i Brisbane m. SHIRLEY Alice Grous (F.: Albert Harold G. og Violet Merle Stephens), f. 26. maj 1947, skilt; 2^o 11. juli 1981 i Brisbane m. HELEN Patti Spooner (F.: Brian F. S. og Frances Sarah Church), f. 22. jan. 1952 i Calvary, Canada. [Brisbane.] Børn:

af 1. ægteskab:

- a) TRACY, f. 31. marts 1972 i Brisbane.
- b) TROY, f. 11. juli 1975 sst.
- b. ANGUS Sophus, f. 11. maj 1912, farmer, g. 30. sept. 1939 m. Ada Kathleen Kerlake (F.: Augustus K. og Elizabeth McCarthy), f. 18. juni 1915. [Deloraine, Tasmanien.]

c. ROGER Victor, f. 6. okt. 1914, B.A., g. 1° 25. dec. 1940 m. ANNE Catherine Whittle (F.: George W. og Jean Bowie Duff), f. 29. juni 1915, skilt; 2° 9. marts 1973 m. MARY Elizabeth Peterson (F.: Leslie James P. og Annie Elizabeth Blanche), f. 8. juni 1932 i Newcastle, N.S.W. [Hobart, Tasmanien.]

d. DONALD Ray, f. 6. juli 1918, kaptajn* i A.I.F., forretningsmand, g. 17. jan. 1948 m. MARGARET Sabine Hope (F.: Charles Neville H. og Eileen Margaret Brownwell), f. 2. juni 1924. [Sandford, Tasmanien.] Børn:

1) PETER Donald, f. 26. dec. 1949 i Hobart, Tasmanien, g. 8. okt. 1982 sst. m. SHARYN Rebecca Talbot (F.: Lloyd McNicol T. og Pauline Anne Seymour), f. 28. marts 1956 i Hobart. [Sandford.] Søn:

MAREK Lloyd, f. 31. juli 1983 i Hobart.

2) BARBARA, f. 2. nov. 1951 i Hobart.

3) GILLIAN Mary, f. 10. jan. 1955 sst.

2. GREN

CARL Anton Rudolph, f. 6. aug. 1827, † 13. juni 1898, g. 7. febr. 1856 m. ANNA Sophie Georgine Fischer, f. 6. maj 1838, † 24. febr. 1907. Sønner:

1. Conrad JOHAN August, f. 26. aug. 1859, † 16. juni 1939, g. 29. juli 1888 m. JOHANNA Mathilde Kretschmer, f. 23. dec. 1870, † 26. juli 1947. Børn:

a. CONRAD Carl, f. 9. sept. 1890, † 9. marts 1947, g. 19. jan. 1919 m. Fanny MAY Chappell, f. 21. juni 1888, † 26. maj 1971. Børn:

1) KENNETH Carl, f. 8. febr. 1922 i Peterborough, S.A., † 16. april 1983 i Adelaide, g. 9. marts 1945 m. RUBY Irene Way (F.: William Walter W. og Ivy Violet Hall), f. 16. nov. 1918. Sønner:

a) DAVID Kenneth, f. 15. juli 1946 i Prospect, S.A., g. 12. okt. 1968 i Brisbane m. KATHLEEN Mary Boulton (F.: Walther Raymond B. og Eileen Teresa Green), f. 18. aug. 1948 i Brisbane. [Prospect, S.A..] Børn:

(1 KAREN Lee, f. 28. maj 1969 i Prospect, S.A.

(2 JUSTIN David, f. 28. marts 1973 sst.

(3 JULIE Ann, f. 26. febr. 1975 sst.

b) TERRY Carl, f. 27. okt. 1948 i Prospect, S.A., g. 5. jan. 1973 i Adelaide m. ANNE McClimont (F.: John James McCl. og Shirley Rae Whitehead), f. 3. febr. 1951 i Deniliquin, N.S.W. [Adelaide]. Døtre:

(1 LAURA, f. 4. dec. 1980 i Adelaide.

(2 NATALIE, f. 16. dec. 1982 sst.

2) NANCY May, f. 1. nov. 1923 i Peterborough, g. 9. april 1955 i Goodwood, S.A. m. GERD Michelbach (F.: Erth Ernst M. og Emma Bertha Rogoll), f. 25. febr. 1926 i Berlin. [Adelaide.]

b. MARNO Anton (tog 1919 navneforandring til Bert), f. 11. april 1895 i Peterborough, † 3. jan. 1964 i Semaphore, Adelaide, g. 19. juli 1922 m. Emily MONA Neul (F.: William N. og Margaret Merritt), f. 25. juli 1892, † 12. dec. 1985 i Marion, S.A. Børn:

1) MARGARET Mona Bert, f. 18. okt. 1923 i Peterborough, S.A., g. 8. april 1950 i Semaphore, Adelaide m. JOHN Hepburn Lister (F.: William H. L. og Jane Thomas Downey), f. 14. jan. 1925 i Victoria Park, Perth, W.A.

2) RONALD Marno Bert, f. 11. dec. 1925 i Peterborough, S.A., g. 15. maj 1965 i Adelaide m. JUNE Rosemary Tew (F.: George Henry T. og Alice Kate Merry), f. 10. juli 1933 i Feltham, England. Børn:

a) ANDREW George Bert, f. 27. okt. 1969 i Rose Park, S.A.

- b) HEATHER Rachel Bert, f. 13. april 1972 sst.
- 3) WILBUR John Bert (tog efter bevilling 1983 atter navneforandring til von Bertouch), f. 24. marts 1928 i Adelaide, g. 28. okt. 1950 i Semaphore, Adelaide m. VALDA Petersen (F.: Leslie Carl P. og Betsy Irene Jonas), f. 23. april 1929 i Adelaide. Børn:
- a) GAYNOR Lee, f. 3. nov. 1956 i North Adelaide, g. 3. marts 1979 i Adelaide m. CRAIG Hall Walton (F.: John H. W. og Joan Muriel Brewer), f. 4. jan. 1956 i Adelaide.
 - b) ROSSLYN Janette, f. 1. febr. 1958 i North Adelaide, g. 6. febr. 1988 i Reynella, S.A. m. David Brian Hombsch (F.: Edgar Kevin H. og Peggy Rebecca Taylor), f. 18. febr. 1956 i Kapunda, S.A.
 - c) LYNTON Dean, f. 8. aug. 1962 North Adelaide.
- c. ERNST Otto, f. 19. april 1899 i Peterborough, † 3. febr. 1965 sst., g. 14. aug. 1922 i Adelaide m. HELEN Davidson (F.: Patrick Bachelor D. og Sarah Ann Harding), f. 2. okt. 1897 i Broken Hill, N.S.W., † 29. dec. 1971 i Peterborough. Søn:
- COLIN Ernest, f. 18. nov. 1924 i Peterborough, S.A., g. 25. juli 1949 sst. m. AILEEN Patricia O'Leary (F.: William Raphael O'L. og Gladys Pearl Johnson), f. 16. juni 1929. Sønner:
- a) PAUL Anthony, f. 4. okt. 1959 i Adelaide.
 - b) CRAIG Stephen, f. 19. april 1963 i Peterborough.
- d. MELVA Bertha, f. 25. marts 1912 i Peterborough, S.A., † 23. maj 1974 sst., g. 2. nov. 1938 sst. m. LANCELOT Raymond Woods (F.: Frederick James W. og Sophia Elizabeth Hurst), f. 5. juni 1913 i Petersborough.
2. JULIUS, f. 29. marts 1862, † 16. aug. 1931, g. 19. april 1893 m. Marie Margarete Radestock, f. 20. jan. 1874, † 24. okt. 1952. Børn:
- a) VIOLA Marie, f. 21. febr. 1894 i Kapunda, S.A., g. 31. okt. 1921 i Glenelg, S.A. m. købmand OTTO Spencer (F.: Henry George S. og Marie Louise Krueger), f. 23. marts 1888 i Dry Creek, S.A., † 27. maj 1948.
 - b) SYLVIA Gertrude, f. 22. okt. 1895 i Kapunda, S.A., g. 1° 26. jan. 1926 i Glenelg, S.A. m. WILLIAM Douglas Crozier (F.: William C. og Esther Murray), f. 9. sept. 1871 i Mt. Crawford, S.A., † 3. jan. 1933 i Markaranka, S.A., 2° 28. juni 1962 i Adelaide m. EDGAR Alexander Young (F.: William Alexander Y. og Jane Dingle), f. 28. aug. 1896 i Kadina, S.A., † 24. juni 1985 i Adelaide.
 - c) ERNEST Julius (tog ca. 1923 navneforandring til Bert), f. 25. april 1897 i Kapunda, † 15. april 1944 i Melbourne, g. 2. maj 1925 i Melbourne m. Ivy May Russell Currie (F.: William R. C. og Ellen Stillard), f. 11. marts 1888 i Parkenham, Vic., † 17. dec. 1975 i Melbourne. Børn:
 - 1) YVONNE Marie Bert, f. 28. marts 1927 i Melbourne, g. 28. aug. 1965 sst. m. Ross Roberts (F.: George R. og Agnes MacPherson), f. 11. nov. 1920 i Devonport, Tas.
 - 2) Ernest GEOFFROY Bert, f. 14. okt. 1930 i Melbourne, g. 1. nov. 1955 sst. m. CYNTHIA Alyssia Dawn Mathieson (F.: Archibald M. og Emma May Robinson), f. 30. nov. 1930 i Sale, Vic. Skilt. Døtre:
 - a) JULIE Jane Bert, f. 18. okt. 1957 i Melbourne, g. 12. nov. 1983 i Las Vegas, USA, m. PAUL William Lambert (F.: Harry Richard L. og Phoebe Rowlingson), f. 12. okt. 1947 i England.
 - b) TANYA Lee Bert, f. 3. maj 1960 sst.
 - c) JENIFER Gay Bert, f. 3. aug. 1961 sst.

3. **GEORG Johann Ferdinand**, f. 13. maj 1867, † 6. dec. 1933, g. 13. juli 1890 m. **ANNA Luisa Wilhelmina Basedow**, f. 22. april 1870, † 26. marts 1939. Børn:
- a. **HUGO Wilhelm**, f. 1. sept. 1892, † 20. febr. 1959, g. 16. sept. 1920 m. **Magdalene Laura Kleinig**, f. 18. juni 1897, † 12. juni 1974. Børn:
- 1) **GRACE Constance**, f. 5. nov. 1921 i Berri, S.A., g. 21. aug. 1945 sst. m. **LAWRENCE Leonard Trimper** (F.: Albert William T. og Lydia Augusta Thiele), f. 28. nov. 1915 i Loxton, S.A.
 - 2) **MELVA Laurel**, f. 21. febr. 1923 i Winkie, S.A., g. 28. sept. 1944 i Berri, S.A. m. **FRIEDRICH Wilhelm Stolz** (F.: Johannes Julius S. og Amalie Margrethe Kind), f. 15. sept. 1915 i Tanunda, S.A.
 - 3) **ROBERT Maxwell**, f. 13. juni 1925 i Berri, S.A., g. 1^o 6. nov. 1944 sst. m. **MAVIS Florence Woodhouse** (F.: Henry Thomas W. og Linetta Susan Isbister), f. 23. nov. 1925 i Walkerie, S.A., † 17. nov. 1982 i Coober Pedy, 2^o 19. nov. 1983 i Adelaide m. **JOAN Woschank Dwyer** (F.: Joseph D. og Hilda Pearl Pearce), f. 7. nov. 1935 i Peterborough, S.A., † 19. febr. 1986 i Adelaide. Børn:
- af 1. ægteskab:
- a) **ROBIN Linetta**, f. 15. april 1949 i Barmera, S.A., g. 20. sept. 1969 i Berri m. **FRANKLIN Harvey Foley** (F.: Franklin George F. og Betty Frances Erickson), f. 6. april 1943 i Berri.
 - b) **GARY Robert**, f. 28. dec. 1950 i Barmera, S.A., g. 1. juli 1972 i Berri m. **CHERYL Denise Simon** (F.: Norman S. og Maureen Shirley Pink), f. 24. jan. 1951 i Peterborough, S.A. Døtre:
 - (1) **NICOLE Tamara**, f. 11. april 1976 i Berri, S.A.
 - (2) **DANIELLE Simone**, f. 28. aug. 1977 sst.
 - (3) **TANIA Michelle**, f. 24. okt. 1980 sst.
 - c) **JENNIFER Fay**, f. 4. aug. 1953 i Barmera, S.A., g. 27. okt. 1973 i Berri m. **LINDSAY Maurice Hall** (F.: Vernon Maurice H. og Dorothy Edna Smith), f. 5. april 1949 i Loxton, S.A.
 - d) **PETER Kenneth**, f. 24. juni 1955 i Barmera, S.A., g. 4. juni 1976 i Berri m. **KERRY Elizabeth Bernardin** (F.: Donald Charles Arthur B. og Elizabeth Grace McKenniarey), f. 16. febr. 1956 i Brisbane. Børn:
 - (1) **JAKE Damon**, f. 22. april 1980 i Darwin.
 - (2) **ZACKARY Shane**, f. 8. juni 1983 i Toowoomba, Q'ld.
- b. **DORA Bertha**, f. 17. dec. 1902 i Tanunda, S.A., g. 9. sept. 1941 i Adelaide m. **VICTOR Wilhelm Heinemann** (F.: Carl Ludwig Hermann H. og Ida Agnes Amalie Menner), f. 26. dec. 1898 i Tanunda.
- c. **EDMUND Friedrich George**, f. 15. okt. 1904 i Tanunda, † 1. april 1982 i Kingston, S.A., g. 18. marts 1942 i Berri, S.A. m. **NITA Millicent Martin** (F.: Harry Benson M. og Violet Annie Victoria McConnarchy), f. 1. juni 1905 i Renmark, S.A., † 10. nov. 1986 i Adelaide. Sønner:
- 1) **LEIGH Edmund**, f. 18. april 1943 i Adelaide, g. 10. aug. 1968 i Mt. Gambier m. **Robyn Gwenda Lewis** (F.: Noel L. og Joan Marshall), f. 8. nov. 1948 sst., skilt 1982. Børn:
 - a) **MICHAEL John**, f. 20. jan. 1969 i Mt. Gambier, S.A.
 - b) **ROBERT Leigh**, f. 18. okt. 1970 i Kingston, S.A.
 - c) **CATHERINE Michelle**, f. 28. sept. 1972 i Mt. Gambier.
 - 2) **NEIL Harry**, f. 1. april 1945 i Adelaide, g. 3. nov. 1973 i Cape Town, m. **ANGELA Huxham** (F.: Bertram Thorming H. og Norah Riera), f. 4. april 1948 i Cape Town. Sønner:
 - a) **NEIL Georg**, f. 13. juli 1979 i Cape Town.

b) PAUL Thorning, f. 13. juli 1979 sst.

4. Rudolph PAUL Albrecht, f. 5. juli 1868, † 6. nov. 1930, g. 18. dec. 1895 m. Annie EMMIE Vaughan, f. .. febr. 1873, † 29. juni 1946. Søn:

LEOPOLD, f. 3. okt. 1896, † 6. nov. 1973, g. 1° 1. okt. 1920 m. Ida Emma Smith, f. 24. juni 1896, † 16. nov. 1967, 2° m. Lorna Maude Johncock Bertram, f., † ca. 1977. Sønner:

af 1. ægteskab:

a. VICTOR Swithin, f. 8. aug. 1922, g. 22. febr. 1947 i Sydney m. BETTY Nangle, f. Børn:

1) JAMES Victor, f. 11. aug. 1949 i Sydney.

2) ANN, f. ... sst.

b. DAVID, f. 3. juni 1925 i Clarence Park, S.A.

c. RONALD, f. 3. juni 1925 sst., forretningsmand.

DEN ÆLDRE FRIHERRELIGE LINIE

POUL Christian baron de Bertouch-Lehn, f. 24. okt. 1922 i Berlin, (søn af gesandt, kammerherre baron RUDOLPH Frederik Carl Adam, f. 27. april 1891 † 25. marts 1976, og OLGA Elena Burchard Triviño, f. 4. dec. 1890, g. 19. april 1916 † 14. aug. 1976), kammerherre, hofjægermester, løjtnant af res, ved gardehusarreg., kompagnichef* i hjemmeværnet, formand for Lungholm Landvindingslag og for Det Bertouch-Lehnske Fond, medlem af direktionen for Det Classenske Fideikommiss, (R*), (Hjv. F.T.), g. 16. okt. 1947 i Kbh. (C) m. Eva Jeanne Pade (F.: Kay F. P. og Jeanne Severin), f. 10. juli 1925 i Shanghai. [London.] Sønner:

1. Baron ALEXANDER Poul, f. 27. juli 1948 i Hornbæk (Olstrup K.), licencié ès lettres. [Paris.]

2. Baron NICOLAS Julian, f. 28. jan. 1953 i Nykøbing F. (St. Birgitta K., Maribo), ejendomsrådgiver. [Odense.]

3. Baron PAUL Kay, f. 3. juni 1954 i Nykøbing F. (St. Birgitta K.), g. 14. juli 1985 i Gl. Rye m. LISEN Torborg Ninon Olby (F.: oberstløjtnant Sven Anders O. og Ulla Nonny Maria Elfving), f. 13. juli 1945 i Karlskrona, Sverige. [Gl. Rye.] Døtre:

a. Baronesse ANNA Maria Olby, f. 20. juni 1982 i Kbh.

b. Baronesse CAROLINE Maria Olby, f. 7. sept. 1986 i Århus.

4. Baron ERIC Rudolph til Højbygaard og Lungholm, f. 15. nov. 1956 i Nykøbing F. (St. Birgitta K.), H.A., g. 11. jan. 1985 på Ledreborg m. CAMILLA Josephine Marie comtesse Holstein-Ledreborg, f. 26. marts 1959 på Ledreborg. [Lungholm v. Rødby.] Søn:

Baron NICOLAS Erik Carl Poul Johan Dimitri, f. 14. juni 1986 i Kbh.

SØSTRE

1. Baronesse BEATRICE Anita Suzanne, f. 16. febr. 1919 i Tårnbæk, keramikker, g. 15. juni 1957 m. lektor ved Danmarks tekniske Højskole, dr. phil. Jens Peder JOHANNES Glavind, f. 11. okt. 1912, † 31. dec. 1978. [K.]

2. Baronesse EVA Sophie Nathalie, f. 26. sept. 1926 i St.-Cloud, Paris, g. 1° 3. aug. 1948 i Olstrup K. m. Ib greve Holstein, f. 9. nov. 1923, † 25. jan. 1982, skilt; 2° 8. aug. 1959 i Maribo (b.v.) m. forpagter GUSTAV Rønholt, f. 6. sept. 1924 på Tybjerggaard. [Sandved.]

VON BERTOUCHE

FADERS BRØDER

Lensbaron JULIAN Vilhelm Carl Severin Rudolph Joachim, f. 22. aug. 1886 † 31. juli 1961, g. 9. dec. 1930 i London m. Dorothy Doris, født O'Brien, f. 15. jan. 1898, † 19. apr. 1986.

DEN YNGRE FRIHERRELIGE LINIE

Uddød i mandslinien 11. jan. 1967.

Marie Thérèse Josephine baronesse de Bertouch, f. 28. marts 1924 i Bexhill-on-Sea (datter af baron ERNST RUDOLF Ferdinand Julian, f. 1. juli 1884 † 28. juni 1963 og GLADYS Zara Mary Barns, f. 24. april 1882, g. 8. jan. 1907 † 16. nov. 1957), g. 8. juni 1974 m. Keith John Frederick Bagnall, f. 2. okt. 1933, skilt. [Exeter, Devon, England.]

BIELKE*



Ved kgl. reskripter af 1. febr. 1817 og 8. febr. 1825 legitimeredes løjtnant Hermann Caspar Henrik Bielkes sønner Friedrich Heinrich, f. 18. okt. 1805 og Peter Hermann, f. 13. juli 1804, med adelige rettigheder. – Udførlig stamtavle og våbenafbildning i farver, se årg. 1887 og 1946, jfr. også fortalen til årg. 1927.

Præsensliste, se årgang 1946.

BILDΤ*



Gammel jydsk adelslægt, hvoraf Per Bildt nævnes 1487. – I det 16. årh. kom slægten til Bohus Len, ved hvis afstødelse til Sverige den lod sig indføre på det svenske ridderhus og har siden henhørt til den svenske adel. En linie optoges 1864 i svensk friherrelig stand. – Våbenafbildning i farver og udførlig slægttavle, se årg. 1887.

I LINIE

CARL ROBERT BILDΤ^o, f. 12. marts 1911 i Stockholm (søn af AXEL Robert til Lejondal, f. 10. nov. 1869 † 23. aug. 1944, og DAGMAR Margaretha Ulrika grevinde Cronstedt, f. 5. okt. 1871, g. 18. aug. 1898 † 20. juni 1950), direktør i Investment AB Promotion (Joh.), g. 2. juni 1938 i Bro K. m. Ingrid HARRIET Margareta grevinde Cronstedt (F.: major Hakon Rudolf greve C. og Ingrid Söderbaum), f. 4. aug. 1915 på Mjälle, Östersund, † 18. febr. 1981. [Stockholm.] Børn:

1. Ingrid Dagmar BLANCEFLOR, f. 19. aug. 1939, g. 19. aug. 1967 i Bro K. m. Bo Björkander, f. 1. febr. 1918, ansat i AB Astra, skilt 1972. [Skokloster.]
2. AXEL ROBERT Carlson, f. 21. nov. 1941, kaptajn i pansertroppers res., afdelingschef (Joh.), g. 29. sept. 1973 i Helsingfors m. arbejds terapeut Srv Kerstin Aronsson, f. 9. sept. 1941. [Sollentuna.] Børn:
 - a. Henric Robert Carl, f. 18. febr. 1974.
 - b. CATHARINA Kerstin Ingrid, f. 17. jan. 1975.
3. HAKON Rudolf Gillis Carlson, f. 27. marts 1944, økonom, økonomichef

BILDT

(Joh.), g. 12. nov. 1976 i Lidingö K. m. afdelingschef Hélène Margaretha Olsen, f. 7. maj 1949. [Stocksund.] Børn:

- a. Thérèse Elsa Ingrid, f. 3. nov. 1977.
- b. Peter Gillis Hakonsson, f. 10. marts 1980.

SØSKENDE

1. AXEL *Frederik Carl Gillis til Hallberga*, f. 23. juli 1901 † 28. sept. 1964, godsejer, g. 7. okt. 1927 m. STINA Wennerberg (F.: højskoleforstander Sten Gunnar Torbjörn Brynolfsson W. og Britta Justina Wulff), f. 7. okt. 1907. [Hällberga, Södermanland.] Døtre:

- a. DAGMAR Justina Blanceflor, f. 10. okt. 1928, vzelvzrerinde, g. 16. marts 1957 m. godsejer Nils TORE Larsson, f. 23. nov. 1928. [Hällberga.]
- b. CARIN Birgitta Christina, f. 7. febr. 1933, sales agent i Pan American Airways. [Mill Valley, CA, U.S.A.]
- c. ULLA Christina, f. 28. marts 1939, bankfunktionzr, g. 8. juni 1963 m. serviceingeniør Bo Vilhelm Kördel, f. 13. febr. 1941. [Redmond, WA, U.S.A.]
- d. MARGARETA Hedda Eugenie, f. 26. okt. 1943, bankfunktionzr, g. 16. dec. 1966 i Stenkvista K. m. fysiker BJÖRN Carlmark, f. 29. marts 1944. [Upplands Väsby.]

2. BEATRICE Hedda Ermance Dagmar Blanceflor, f. 13. dec. 1899 i Stockholm (S.L.M.2), g. 21. maj 1920 i Stockholm m. oberstløjtnant STIG Berndtsson Haselrot, f. 21. dec. 1896 † 15. okt. 1970. [Stockholm.]

3. MARY Dagmar Magdalena, f. 25. marts 1913 i Stockholm (S.S.F.M.2), g. 26. nov. 1936 m. civiljægmaster CLAS Magnus friherre af Ugglas, f. 31. marts 1906 i Stockholm, skilt 1954. [Stockholm.]

II LINIE

THORD *Bildt*, f. 8. okt. 1915 i Stockholm, † 18. sept. 1966, civiløkonom, ansat i S.A.S., g. 1. maj 1944 i Simrishamm m. KARIN Jenny Sylvia Margareta Sjölund, f. 11. aug. 1911. [Stockholm.] Datter:

- Signe CHRISTINA, f. 1. nov. 1944 i Stockholm, gymnasiøkonom, g. 18. juni 1971 i Stockholm m. dataoperatør ÅKE Lennart Rudoff, f. 5. sept. 1947. [Kungsängen.]

SØSTER

INGER Arvidsdotter^o, f. 30. sept. 1913 i Stockholm, civilingeniør, g. 22. juni 1941 i Morlanda K. m. direktør ERNST Bernhard Thorén, f. 20. dec. 1907, † 22. dec. 1974. [Huddinge.]

FADERS BRØDER

KNUT *Vincent*, f. 14. febr. 1867, † 12. jan. 1955, overingeniør, g. 8. jan. 1894 m. ANNA *Isabella Wessmann*, f. 5. jan. 1885, † 14. juni 1922. Datter:

MARTA, f. 26. nov. 1897 i Göteborg, sekretzr i den svenske husmoderforening (S.S.F.M.2) (Ø.r.K.2), g. 2. april 1928 m. *kammarrättsråd*, jur. & fil. kand. Jacques GUSTAV *Adolf de Laval*, f. 18. okt. 1896 i Stockholm, † 10. juli 1978. [Stockholm.]

BILDT

III LINIE

TORSTEN Vincent Bildt, f. 8. sept. 1912, † febr. 1978, *civilingeniør*, g. 1^o 18. dec. 1944 m. Majken Skarstedt, f. 1. sept. 1912, † 22. marts 1958; 2^o 20. dec. 1959 i Helsingborg m. Dorothea-Renata Gertrud von Elpons (F.: major Franz von E. og Gertrud Pässler), f. 16. juni 1926 i Lauta, Tyskland, skilt 1966; 3^o 16. dec. 1970 m. Pirkko Tuulikki Lahti, f. 4. maj 1938 i Urjala, Finland. [Helsingborg.]

Søn:

af 3. ægteskab:

Patrick William Vincent, f. 6. aug. 1970 i Helsingborg (Maria K.).

FADERS SØSKENDE

1. TORE, f. 24. juli 1884, † 29. april 1962, *direktør*, g. 11. nov. 1933 m. BIRGIT Hildur Margareta Lager, f. 20. marts 1911, † 3. sept. 1981. Datter:

BIRGITTA, f. 1. okt. 1946, *pædagog*, g. 16. okt. 1971 i Morlanda K. m. *civilingeniør* Lars OLOF Bane, f. 27. okt. 1944. [Västa Frölunda.]

2. BRITA, f. 8. aug. 1892 på Torebo, g. 10. dec. 1891 m. *ingeniør* Edmund (EDDY) August Foy Andrée, f. 30. maj 1891, † 1972. [Göteborg.]

3. KNUT Axel, f. 18. dec. 1894, † 22. nov. 1955, *direktør*, g. 1^o 4. aug. 1923 m. KARIN Emma Elisabeth Dahlberg, f. 2. dec. 1899, skilt, † 20. juli 1974; 2^o 27. maj 1950 m. ESTHER Albertina Hildegard Teliander, f. 27. maj 1886, † 17. juli 1979. Døtre:

af 1. ægteskab:

a. INGER Elisabeth^o, f. 28. febr. 1926, *økonomiforstander**, g. 2. april 1953 m. major ved kystartilleriets res. ULF Carl Gustaf Fredholm, f. 20. juni 1922. [Kårehogen, Ellös.]

b. Gunnel Emma DOROTHEA f. 31. aug. 1929, † 31. marts 1984, g. 8. okt. 1949 m. major af res. ved Hallands reg. LARS-OLOF Tyche, f. 27. febr. 1923. [Halmstad.]

IV LINIE

LARS Henrik Knutson friherre Bildt, f. 28. aug. 1950 i Stockholm (søn af oberstløjtnant friherre KNUT Fredrik Carl, f. 11. okt. 1918, † 5. febr. 1972 og ULLA Britta Ragnarsdotter, født Lundquist, f. 18. aug., 1922 † 4. jan. 1982, g. 16. apr. 1949), g. 14. marts 1978 m. MARIA Soledad Baragán, f. 15. jan. 1952. [Stockholm.] Børn:

a. SOFIA Malin Valeria, f. 3. jan. 1980.

b. MIKAEL Claudio Kurmi, f. 12. okt. 1983.

FARFADER

Friherre NILS Gustaf Knut, f. 22. maj 1889, † 29. aug. 1969, g. 8. dec. 1917 i Kbh. (B) m. FRITZE Caroline Sneedorff-Willemoes, f. 21. jan. 1890 i Kbh., † 2. dec. 1986. Sønner:

1. Nils DANIEL Frederik^o, f. 9. juli 1920 i Ronneby, *generalsekretær* ved Sveriges Civilforsvarsbund, major i Hallands reg. (RSO), (Joh.) (GMnor), g. 10. maj 1947 m. Rut KERSTIN Maria Alwå (F.: bygmester Karl Anderson og Justina Johansdotter), f. 15. aug. 1922 i Halmstad, sekr. ved Sv. Facklärförb. [Laholm.] Sønner:

a. Nils Daniel CARL, f. 15. juli 1949, *rigsdagsmand*, *partileder*, g. 14. april

- 1984 m. Gunnel MARIA Kristina Bohmann (F.: partileder Gösta Bohmann og Gunnel Mossberg), f. 24. nov. 1954. [Stockholm.]
 b. NILS Daniel Anders, f. 29. april 1952, civiløkonom, markedsdirektør, kaptajn i pansertroppers res. [Stockholm.]
2. HUGO Gillis, f. 4. april 1923 i Stockholm, jur. kand., planlægningschef, kaptajn i Hallands reg. res., g. 1° 19. nov. 1948 m. ULLA Ingeborg Björlingsson, f. 20. april 1925 i Stockholm, skilt 1966; 2° 4. juli 1967 i Kbh. m. CARIN Margareta Osterberg, f. 6. dec. 1943, skilt 1986. [Stockholm.] Døtre:
 af 1. ægteskab:
 a. VIBEKE Hélène, f. 26. maj 1951, stiftsdame, fil. kand. [Stockholm.]
 b. PLA Christina, f. 20. marts 1955 i Stockholm, stiftsdame, sygeplejerske, g. 19. juli 1980 m. arkitekt CARL Ström, f. 10. maj 1954. [Falun.]
 af 2. ægteskab:
 c. Anna CECILIA, f. 29. maj 1969.
3. Gustaf HENRIC, f. 23. febr. 1929, generaldirektør*, major af res. ved ingeniørtropperne, g. 1° 2. okt. 1948 m. MAJ Inger Ericsson, f. 2. febr. 1931, skilt 1954; 2° 19. okt. 1957 m. BARBRÖ Ewertz, f. 7. okt. 1927, skilt 1971; 3° 8. okt. 1971 m. skuespillerinde ELSA Prawitz, f. 22. febr. 1932. [Ingarö.] Søn:
 af 1. ægteskab:
 Knut PETER, f. 19. febr. 1949, civiling., g. 3. juli 1976 m. bedriftssundhedsplejerske SUSANN Waldemarsdotter Lindquist, f. 31. maj 1947, skilt 1986. [Västra Frölunda.] Søn:
 Joachim Alexander, f. 20. sept. 1979.

FARFADERS FADERS FARBRÖDER

- CARL Oscar, f. 14. nov. 1821, † 25. febr. 1863, overjægermester, g. 30. maj 1852 m. EMMA Gunnilla Nordblad, f. 10. dec. 1833, † 23. juli 1890. Søn:
 Carl Knut EDVARD, f. 8. okt. 1854, † 1929, civilingeniør, g. 24. marts 1887 m. GERDA Eleonora Hasselblad, f. 13. nov. 1857, † 23. juli 1945. Søn:
 Früz GILLIS, f. 10. april 1889, † 14. febr. 1971, oberstløjtnant, g. 23. maj 1916 i Ystad m. ANNIE Martha Lydia Westrell, f. 7. maj 1894 i Ystad, † 13. juni 1980. Børn:
 a. VIKEKA Hilda Aura, f. 30. juli 1920 i Ystad, g. 31. maj 1947 m. major* i luftvåbnet FRANK Leopold Lönnberg, f. 9. maj 1916, skilt 1985. [Helsingborg.]
 b. Carl Edvard GILLIS, f. 29. aug. 1930 i Helsingborg, ingeniør, g. 15. dec. 1963 i Kbh. m. kontorass. Inger KRISTINA Holmqvist (F.: oberst Thor Henning Filip H. og Eva Nordenborg), f. 10. aug. 1937 i Borås. [Huddinge.]
 c. Daniel Gustaf HARALD, f. 21. maj 1934 i Helsingborg, kaptajn i luftværnets res., informationschef, g. 1° 24. maj 1958 i Lidingö m. INGA-BRITT Hedberg (F.: civilingeniør Helmer Olof Viking H. og Gunnvor Wislöff), f. 20. sept. 1931 i Stockholm, skilt 1971; 2° 1. dec. 1974 m. sekretær Inga LENA Elisabet Sjöberg, f. 29. okt. 1937. [Vänersborg.] Sønner:
 af 1. ægteskab:
 1) Hans PEDER Daniel, f. 13. dec. 1961 i Stockholm, layouttekniker [Sollentuna.]
 2) Carl HENRIK, f. 6. april 1964 i Stockholm, [Tyresö.]

BILLE I

(Bille Brahe)



Sjællandsk vradelsslægt, af hvilken Bent Bille nævnes 1316. – Henrik Bille til stambuset Hvedholm erholdt 7. marts 1788 tilladelse til at føre navnet Bille Brahe. Hans søn Preben Bille Brahe optoges ved patent af 9. maj 1798 i grevestanden. – Preben Charles greve Bille Brahe erholdt ved patent af 23. juni 1873 tilladelse til at forene det Selby'ske navn og våben med sit eget. – Våbenafbildninger i farver og udførlig slægtafle, se årg. 1890 samt årg. 1985-87.

BENT Daniel lensbaron Bille-Brahe-Selby^o til Rønningesøgaard og Pårupgaard, f. 9. febr. 1919 i Kbh. (Rønninge K.), (søn af baron DANIEL til Rønningesøgaard og Stenagergaard, f. 16. juni 1878, † 22. maj 1950 og INGEBORG Helga Sigrid Blechingberg, f. 2. okt. 1888, g. 16. okt. 1908, † 8. april 1956), kammerherre, hofjægermester, patron for Roskilde adelige Kloster, nyder af Det friherrelige Selby'ske Forlods, g. 1. juni 1949 i Ulbølle K. m. KAREN Sophie Hansen (datter af godsejer L. Hansen, Kroghenlund), f. 25. april 1926. [Rønningesøgaard.] Børn:

1. Baronesse CHARLOTTE Birgitte, f. 3. marts 1950 i Odense, g. 1^o 7. aug. 1971 i Rønninge K. m. NORMAN Ivar Frederik greve Moltke til Lystrup og Jomfruens Egede, f. 2. april 1945, † 27. jan. 1988, skilt; 2^o 5. dec. 1987 (Hunseby K.) m. ADAM Wilhelm Josef lensgreve Knuth til Knuthenborg m.m., f. 10. juli 1933. [Knuthenborg, Maribo.]

2. Lensgreve STIG Daniel til Rønningesøgaard og Pårupgaard, f. 26. juni 1952 på Rønningesøgaard.

SØSTRE

1. Baronesse MARGRETHE Antoinette, f. 13. aug. 1909 i Kbh. (V.F.), g. 1^o 13. marts 1939 i Rønninge K. m. JON Carl Preben lensgreve Bille-Brahe-Selby, f. 17. maj 1912, † 19. aug. 1979, skilt 1942; 2^o ... sept. 1961 i Lagos m. Lt. Col. McEwen Window, † 18. marts 1981. [Las Palmas, Gran Canaria.]

2. Baronesse TOVE Birgitte, f. 23. okt. 1915 på Frbg. (Rønninge K.), g. 12. juni 1940 i Rønninge m. kammerherre, hofjægermester ULRIK greve Knuth, f. 27. jan. 1911. [Lilliendal pr. Mern.]

FARFADERS FARFADER

PREBEN greve Bille Brahe, f. 25. febr. 1773 † 21. sept. 1857, gehejmeråd, kammerherre, major. Sønner:

af 2. ægteskab med Johanne Caroline Vilhelmine Falbe (1789-1823):

1. Baron Johan CHRISTIAN til Svanholm, f. 2. juli 1819 † 10. febr. 1899, gehejme-konferensråd, kammerherre, stiftamtmand, g. 21. febr. 1852 m. MARIA Caroline Vilhelmine comtesse Moltke, f. 23. juli 1827 † 20. jan. 1889. Sønner:

a. Baron PREBEN Vilhelm til Svanholm, f. 29. dec. 1852 † 17. sept. 1924, hofjægermester, g. 7. sept. 1883 m. Anna Sophie Elisabeth (BETTY) Brun, f. 15. maj 1855 † 23. dec. 1930. Søn:

Baron Petrus Friedrich (FRITZ) Constantin til Holgershaab, f. 9. febr. 1890 † 24. okt. 1940 i Kbh., g. 7. sept. 1918 m. LILIE le Maire, f. 24. juni 1894 † 3. febr. 1968. Børn:

a) Baronesse ANNE SOPHIE Christine^o, f. 29. sept. 1919 i Nakskov, g. 29. aug. 1942 i Nr. Alslev m. læge AXEL Boehm, f. 14. jan. 1915 i New York. [Vallø.]

b) Baron PREBEN Torben Daniel til Steensgaard, f. 9. dec. 1920 † 21. april 1961, g. 1^o 2. marts 1946 på Frbg. (Marcus K.) m. Inga Karen Ida Nielsen, f. 11. april 1918 på Frbg., skilt; 2^o m. Ann-Lis Herschend, f. 17. aug. 1920 i Horsens, skilt 1955 (hun g. 2^o m. læge Hans Henrik Aagaard); 3^o 1. dec. 1955 m. UNNI Betsy Borgen, f. 21. maj 1930 (hun g. 2^o m. Kjeld Packness, skilt 1968, fører efter bevilling atter navnet Bille Brahe). Børn:

af 2. ægteskab:

(1 Baron TORBEN Fritz, f. 17. febr. 1950 i Nykøbing F. [London.]

af 3. ægteskab:

(2 Baronesse ANNE Beate, f. 17. maj 1958 i Nakskov, kok, g. 12. april 1986 (Køng K.) m. revisor NIELS Raahauge (F.: gårdejer Svend R. og ...), f. 15. dec. 1955. [Gentofte.]

b. Baron ADAM VILHELM, f. 26. aug. 1855 † 22. sept. 1942, cand. polit., hovedkasserer, g. 14. okt. 1887 m. MARIE Elisabeth Malvina Vilhelmine Anastasia comtesse Moltke, f. 11. marts 1864 † 31. maj 1940. Børn:

1) Baron PREBEN Christian Adam, f. 11. okt. 1888 † 18. febr. 1922, forfatter, g. 11. april 1917 m. Ingeborg (INGER) Lina Gertrude Witzke, f. 10. febr. 1894 † 29. jan. 1971. Søn:

Baron JON, f. 17. nov. 1918 i Kbh. (Johs.), ingeniør, g. 1^o 20. maj 1943 i Kbh. (B) m. MONA Riis-Carstensen (F.: orlogskaptajn Eigil R.-C. og Astri Meyer), f. 13. sept. 1924 på Frbg., skilt; 2^o 26. juni 1948 i Frederiksberg K. m. INGER Olsen (F.: direktør John O. og Inger Marie Karmann), f. 19. sept. 1927 i Kbh. [Frenderup, Faxø.] Børn:

af 1. ægteskab:

(1 Baronesse ANNETTE Louise, f. 26. febr. 1944 i Kbh. (B), journalist, g. 1^o 9. april 1966 i Frederiksberg Slotsk. m. journalist LEIF Povel Kjeldsen, f. 5. okt. 1944 i Virum (Virum K.), skilt 1970; 2^o 4. april 1976 i Wellesley, Massachusetts m. Ernest Edward Hedler, f. 8. sept. 1942. [K.]

af 2. ægteskab:

(2 Baron PREBEN^o, f. 6. dec. 1953 i Kbh. (Virum K.), ingeniør, g. 28. juli 1979 i Virum Kirke m. cand. odont. HANNE Købler (F.: Ing. Georg Hans K. og Grethe Kloster), f. 15. okt. 1952 (Holte K.). [Øster Syv, Viby Sj.] Døtre:

(a Baronesse CHRISTINA Louise Frederikke, f. 30. juni 1981 (Virum K.)

(b Baronesse CAROLINE Sophie Alexandra, f. 7. juni 1985 (Syv K.)

(3 Baron STEEN, f. 23. nov. 1956 i Hellerup (Virum K.), g. 29. juni 1985 (b.v.) m. bankass. LIS Christensen (F.: Postbud Knud Asger C. og Ulla Grethe Pedersen), f. 14. febr. 1947 (Roholte K.). [Faxø.]

2) Baronesse OLGA Malvina, f. 27. aug. 1890 i Kbh. (T), (M.T.Kha.), g. 12. febr. 1919 i Kbh. (Frh.) m. direktør, herarkivar, kammerjunker AXEL Erik Pontoppidan, f. 28. juli 1882 † 12. dec. 1962. [Klampenborg.]

af 3. ægteskab med Birthe Susanne Sibylle comtesse Schaffalitzky de Muckadell:

2. Baron ERIK Carl til Bjørnemoose, f. 5. jan. 1827 † 1. april 1866. Søn:

Baron PREBEN til Fraugdegaard, f. 10. okt. 1854 † 19. jan. 1906, hofjægermester, g. 24. nov. 1882 m. Frederikke Julie ELISABETH Cederfeld de Simonsen, f. 3. april 1858 † 9. april 1949. Børn:

1) Baron ERIK f. 1. sept. 1883 † 8. aug. 1944, generalmajor, g. 7. okt. 1907 m. ELISABETH de Dompierre de Jonquières f. 20. juli 1885 † 7. marts 1971.

Søn:

Baron PREBEN, besidder af det 2. Bille Brabeske fideikommiss, f. 12. juni 1910 † 31. jan. 1972, g. 1° 29. maj 1936 m. GRETE Christensen (F.: grosserer K. V. C.), f. 13. nov. 1913, skilt 6. jan. 1941; 2° 24. jan. 1942 m. ELLEN Gertrud Marie Løvstrøm, f. 13. nov. 1895 † 18. juli 1970.

Børn:

af 1. ægteskab:

(1) Baronesse MERETE, f. 8. febr. 1937 på Suserupgaard, g. 15. nov. 1961 i Skovshoved K. m. VAGN Kvist Graversen, f. 1. juni 1939.

(2) Baron Niels Erik°, f. 2. febr. 1940 på Suserupgaard, speciallæge, dr. med, g. 1° 11. okt. 1963 i Søllerød K. m. JOAN Lovatt Schou (F.: ingeniør Jørgen S. og Yvonne Lovatt Evans), skilt; 2° 26. nov. 1979 m. sygeplejerske ELISABETH Olesen, f. 30. marts 1955 i Holsteinborg sogn, Skælskør (F.: provst Andreas Olaf O. og Agnete Tolstrup).

[K.] Børn:

af 1. ægteskab:

(a) Baron PREBEN, f. 29. marts 1964.

(b) Baronesse LOUISE, f. 20. juni 1965. (Vallø.)

(c) Baronesse ELISABETH, f. 3. sept. 1969. (Odense Kloster).

af 2. ægteskab:

(d) Baronesse SOPHIE, f. 6. dec. 1979.

(e) Baron FREDERIK, f. 18. aug. 1983.

2) Baron OLUF til Fraugdegaard og Risinge, f. 13. febr. 1888 † 19. maj 1952, kammerherre, hofjægermester, g. 25. maj 1912 m. Agnes (AGGIE) Marie Mathilde Almira Hansen, f. 24. okt. 1888 på Mullerup † 9. aug. 1978. Søn:

Baron JØRGEN Christian° til Fraugdegaard og Risinge, f. 24. jan. 1916 på Fraugdegaard, kammerherre, hofjægermester, kaptajn og afsnitsleder i hjemmeværnet, (Hjv.F.T.) (Hjv.F.T.25) (Ne.Fb.Lo.Fk.) (Ne.Fb.Lo.Mm.), g. 8. sept. 1939 i Kbh. (C) m. kunsteren INGØ Trap Friis (F.: stabsdyrlæge, dr. phil. Hjalmar F. og Olga Frederiksen), f. 10. nov. 1917 i Kbh. (Hjv.F.T.25) (Ne.Fb. Lo.Mm.) [Risinge pr. Ullerlev.] Børn:

(1) Baronesse ANNE Elisabeth, f. 4. maj 1941 i Odense, g. 8. marts 1963 i Fraugde K. m. direktør VICTOR Brabrand (F.: direktør Ejnar Jens B. og Astri Sophie Henriksen), f. 10. dec. 1932 i Kbh. (Ordrup K.) [Charlottenlund.]

(2) Baronesse BIRTHE, f. 10. sept. 1944 på Risinge, korrespondent, ledende oversætter og sprogrevisor ved EFs ministerråd, g. 12. sept. 1975 i Fraugde K. m. kontorchef i Udenrigsmin., cand. polit. NIELS HENRIK Sliben (F.: konsul William Axel S. og Else Winther), f. 12. april 1944 i Kbh. (Frbg. K.). (R°). [Ordrup.]

(3) Baronesse IRENE Estrid, f. 18. aug. 1947 på Risinge, børnehavelærerinde, g. 19. maj 1973 i Fraugde K. m. direktør, civilingeniør Niels HÆLGE Sterlie (F.: opmåler Johs. Peter S. og Astrid Edsgaard Nielsen), f. 12. marts 1939 i Kolding. [Gentofte.]

BILLE I

(4 Baron TORBEN Oluf Christian Preben til Fraugdegaard og Risinge, f. 4. juni 1954 på Risinge, højere handelsskoleeksamen (Ne.Fb.Lo.Fk.), g. 5. febr. 1977 i Fraugde K. m. lægesekretær ANNE-GRETHE Hansen (F.: ejendomshandler Keld Gunner H. og Edith Poulsen), f. 11. marts 1955 i Rudkøbing. [Fraugdegaard.] Døtre:

(a Baronesse BIRGITTE, f. 6. dec. 1978 i Odense (Fraugde K.).

(b Baronesse SUSANNE, f. 6. dec. 1978 i Odense (Fraugde K.).

(c Baronesse CHARLOTTE, f. 27. apr. 1987 i Odense (Fraugde K.).

3) Baronesse ELLEN, f. 17. febr. 1890 på Fraugdegaard, g. 9. jan. 1924 på Frbg. (Solbjerg K.) m. *stiftamtmand*; *kammerherre* VALDEMAR Hvidt, f. 25. juni 1881 † 27. maj 1963. [Århus.]

BILLE II

Hr. Anders Bille til Rosendal i Skåne, 1580-1633, blev 1609 trolovet med den 16-årige jomfru Anna Rosenkrantz, der døde 1610. Nogle år derefter tog han Karen Henriksdatter til sig som sin hustru, hvilken forbindelse af hans søskende og af kronen blev anerkendt som lovlig, ligesom deres børn blev anerkendt som ægtebørn og indtrådte i deres retmæssige arv efter hans død. Da Karen Henriksdatter var en ufri kvinde, var det ikke børnene tilladt at føre deres faders navn og våben. Dette tillagdes hr. Anders Billes ældste søn, vicekommandant i København, Steen Andersen Bille, ved patent af 3. maj 1679. – Udførlig slegttafle, se årg. 1890 samt årg. 1985-87.

DEN ÆLDRE DANSKE LINIE

ANDERS Steensen Bille^e, f. 30. jan. 1940 på Frbg. (Gentofte K.) (søn af fideikommissbesidder, forfatteren Steen Andersen JOSIAS Christopher, f. 1. okt. 1882 † 4. dec. 1961 og IRENE, født Ibsen, f. 10. sept. 1901, g. 2. sept. 1930, † 22. febr. 1985), besidder af det Raben-Billeske fideikommiss og det Billeske Sølvfideikommiss, redaktør (D.D.F), direktør, Anders Bille Kommunikation, g. 13. maj 1961 m. MONA Skov Hansen, f. 4. okt. 1941 i Kbh., skilt 1973. [K.] Sønner:

1. STEEN Andersen OLUF, f. 16. marts 1964 i Gentofte (Gentofte K.). [K.]

2. BERNT IVAR, f. 8. febr. 1968 i Gentofte (Gentofte K.). [K.]

BRODER

JOEN Steensen, f. 11. april 1944 på Frbg. (Gentofte K.), skuespiller og instruktør, g. 24. maj 1974 i Kbh. (C) m. kunstkritiker, mag. art. BENTE Christina Brønnum Scavenius, f. 12. dec. 1944. [K.] Børn:

1. BEATE Karoline, f. 17. nov. 1976 i Kbh. (C).

2. Johan PEDER, f. 10. juni 1983 i Kbh. (Magleby Kirke).

DEN YNGRE DANSKE LINIE

STEEN Andersen Bille, f. 5. marts 1919 i Odense (søn af ingeniør ANDERS

BILLE II

Steenen, f. 11. aug. 1891 † 22. febr. 1969 og ESTHER Karen Marie Christensen, f. 14. jan. 1894, g. 9. juni 1918 † 17. juli 1945), g. 1. febr. 1942 i Odense (b.v.) m. KAREN Pedersen, f. 20. jan. 1920 i Odense, skilt 1943. Datter:

Klara ELISABETH, adopteret Gundersen, f. 3. maj 1941 i Odense.

FARBRODER

KAY Torben Steen, f. 20. juni 1894 † 10. juni 1966, arkitekt, g. 2° 3. sept. 1937 m. Marie Margrethe (GRETHE) Schmidt, f. 1. dec. 1909 † 3. juni 1966. Børn:

af 2. ægteskab:

1. BENT^o, f. 20. april 1942 i Kbh. (Fil.), direktør, cand. polit., g. 1° 18. april 1964 i Kbh. (Simon Peters K.) m. HEDDA Herslev Madsen (F.: disponent Axel Kristian Madsen og Inge Drejer), f. 22. marts 1944 i Kbh., skilt 1973; 2° 8. aug. 1975 m. BIRTE Kristensen, (F.: major Harry S. W. K. og Esther K.), f. 25. nov. 1952 i Kbh., skilt 16. dec. 1983, 3° 8. dec. 1984 i Søllerød (b.v.) m. JANE Sparre Lorentzen (F.: specialarb. Kaj L. og Jytte L.), f. 12. febr. 1957. [Holte.] Sønner:

af 1. ægteskab:

a. Jon Michael, f. 17. okt. 1964 (Højdevangs K.).

b. Christian Steen, f. 22. sept. 1971 (Højdevangs K.).

2. NINA Merete, f. 13. april 1944 i Kbh. (Højdevangs K.), læge. [Skive.]

PARFADERS FADER

CARL Steen Andersen, f. 1. juli 1828 † 11. nov. 1898, kammerherre, amtmand, g. 8. juni 1859 m. LOUISE Mogensine Ipsen, f. 10. juli 1841 † 31. dec. 1926. Søn:

CARL Adolph, f. 16. april 1864 † 16. sept. 1925, direktør g. 11. okt. 1890 m. ANNA Larpent, f. 11. nov. 1863 † 26. sept. 1945. Søn:

CARL Steen Andersen, f. 19. jan. 1893 † 29. nov. 1960, afdelingschef, g. 1° 4. juni 1918 i Kbh. (H.) m. AASE Marie Møller, f. 15. nov. 1896, skilt; 2° 3. juni 1953 i Gentofte (b.v.) m. ELLEN Karen Marie Madsen, f. 19. maj 1903 på Frbg. [K.] Børn:

af 1. ægteskab:

1) BIRGITTE Louise, f. 26. april 1919 på Frbg., g. 1° 11. okt. 1941 i Hellerup K. m. ingeniør KAY Georg Feldthusen, f. 26. nov. 1917, skilt; 2° 22. aug. 1945 i Kbh. (b.v.) m. ingeniør OLE Jersin, f. 24. okt. 1910.

2) HOLGER Steen^o, f. 26. marts 1920 i Herlev, ingeniør, g. 1° 28. febr. 1942 i Lyngby (b.v.) m. ELSE Thejll Clemmensen (F.: bygningsinspektør Mogens Bekker C. og malerinden Augusta Thejll C.), f. 21. sept. 1919 i Kbh., skilt; 2° 13. aug. 1949 på Frbg. (b.v.) m. ANN Birthe Poggensee, f. 16. april 1924 i Kbh. [Son Servera, Mallorca.] Børn:

af 1. ægteskab:

a) JETTE, f. 3. marts 1944 i Kbh. (Tibirke), overordentlig stiftsdame i Vallø. [Tibirke.]

b) JAN, f. 15. sept. 1947 i Kbh. [Roskilde.]

af 2. ægteskab:

c) STEEN, f. 29. aug. 1953 i Århus (Kbh. St.Jac.), cand. phil., dramaturg og programmedarv. Danmarks Radio, g. 24. april 1986 i Roskilde (b.v.) m. cand. jur. LENE Diemer (F.: tømremester Jørgen D. og arkitekt Kirsten Brøndsted), f. 8. jan. 1961. [Lejre.] Søn:

MADS Steen, f. 6. nov. 1986.

d) SUSANNE, f. 15. febr. 1956 i Odense (Kbh. St.Jac.).

3) LOTTEN Henriette, f. 18. marts 1927 på Frbg., g. 31. maj 1953 i Kbh.

BILLE II

(St.Jac.) m. stud. phil. JENS Christian Ebbestad, f. 25. febr. 1927 i Drammen. [Ringkøbing.]

DEN NORSKE LINIE

Steen HUGO Bernst Waldemar Bille, f. 23. april 1905, † 13. jan. 1984, told-kontrollør, g. 11. juli 1936 m. HARRIET Kristine Carlsen^o, f. 9. okt. 1909 i Kristiania. [Oslo.]

BRODER

IDAR Henrik Steensen, f. 16. nov. 1908 † 15. jan. 1962, disponent, g. 9. okt. 1943 m. Solveig Eugenie (LILLEMOR) Jørgensen, f. 9. okt. 1917, skilt. Søn:

STEEN Idar Eugen, adopt. Holtmann 1951, f. 18. aug. 1944, g. 7. okt. 1967 m. Heidi Synnøve Lindberg, f. 23. febr. 1946.

FARBRODER

TORBEN Holger, f. 11. jan. 1880 † 12. febr. 1922, redaktør, g. 26. juli 1906 m. Anna Kristine Lysabild Jensen, f. 2. okt. 1882 † 11. marts 1971. Sønner:

a. STENO Torbensen^o, f. 14. april 1907 i Odder, cand. jur., kontorchef^o i Nationalbanken, g. 4. nov. 1933 på Frbg. (b.v.) m. tandlæge ELLI Dorrit Granvenhorst (F.: direktør Carl Otto G. og Ædele Elisabeth Thomsen), f. 10. marts 1910 i Århus (St. Paul). [Bagsværd.] Børn:

1) TORBEN, f. 15. maj 1938 i Århus, læge.

2) Niels ANDERS, f. 20. maj 1941 i Kbh., cand. jur., kontorchef i Århus amt, g. 28. dec. 1963 m. lærerinde SUSANNE Gammelgaard, f. 6. maj 1942, skilt 1985. [Rønne.] Døtre:

a) DORTE, f. 10. marts 1965 i Hareskovby. (Vallø.)

b) EVA, f. 29. okt. 1968 i Svaneke.

3) KIRSTEN, f. 12. jan. 1943 i Kbh., korrespondent, revisor, g. 1^o 8. juni 1968 m. HERIBERT Struwe, f. 17. marts 1939, skilt; 2^o 12. jan. 1976 m. statsaut. revisor KNUD Højte, f. 17. marts 1935. [K.]

4) Anne Elise, f. 6. april 1945 i Kbh., fysioterapeut, g. 5. sept. 1970 m. lærer OVE Bramstrup Andersen, f. 7. juni 1945. [Farum.]

b. EILER Christian Torbensen, f. 6. marts 1910 i Odder, maler, g. 1. juni 1944 i Esbjerg (b.v.) m. Else AGNETE Therkildsen (F.: gårdejer Søren Nielsen T. og Anne Cathrine Lauridsen), f. 10. maj 1900 i Lille Darum. [Ørby.]

BLIXEN-FINECKE



Den pommerske uradelsslægt von Blixen forekommer tidligst 1239 med Henricus Blixen. – Conrad Christopher von Blixen blev 1756 introduceret på det svenske ridderhus og 1772 optaget i svensk friherrestand. Hans søn Carl Philip friherre von Blixen tiltrådte stamhuset Dalland og fik 19. febr. 1794 bevilling på navnet von Blixen-Finecke, 29. okt. 1802 optoges han i den danske friherrestand. De danske medlemmer af slægten skriver sig Blixen-Finecke; de svenske medlemmer

von Blixen-Finecke. – Udførlig stamtafle og våbenafbildning i farver, se årg. 1953.

DICK Jan Axel Fredrik Henrik baron von Blixen-Finecke^o til stamhuset Näs-

BLDEN-FINECKE

byholm i Skåne, (Joh.), f. 18. jan. 1947 på Näsbyholm (søn af baron CARL-FREDRIK Gustaf til stamhuset Näsbyholm, f. 29. marts 1903 † 28. okt. 1950), g. 10. aug. 1974 i Hässleholm m. forskolelærer Ingegerd CATHARINA Bosdotter Stael von Holstein (F.: överstelöjtnant Bo S. v. H. og Mariana Zetterlund), f. 22. okt. 1951 i Hässleholm. [Stjerneholm.] Børn:

- 1) Baronesse LOUISE Manon Clara Mariana, f. 2. april 1976 i Lund.
- 2) Baronesse CHARLOTTE Ebba Catharina, f. 28. okt. 1978 i Lund.
- 3) Baronesse ANNE Märta Ulla, f. 12. febr. 1983 i Lund.
- 4) Baron CARL-FREDRIK Bror Sperling, f. 14. febr. 1986 i Lund.

SØSKENDE

1. Baronesse Manon EBBA Maria, f. 29. juni 1940 i Farum, g. 16. maj 1964 på Näsbyholm m. advokat LENNART Georg Herslow, f. 9. marts 1940. [Svedala.]
2. Baronesse Charlott Louise ULLA, f. 25. april 1942 på Näsbyholm, g. 19. april 1963 i London m. SUNE Dunér, skilt. [Macon, GA, U.S.A.]
3. Baron JAN Claus Bror Gustaf, f. 11. april 1948 på Näsbyholm, landmand, g. 11. marts 1978 i Kbh. m. GUNNEL Åkerman, (F.: disponent Carl-Erik Å. og Gail Darling), f. 26. okt. 1949. Sønner:
 - a. Baron CHRISTIAN Carl Jan Gustaf, f. 29. dec. 1978 i Lund.
 - b. Baron Claus FREDRIK Jan Axel, f. 24. jan. 1982 i Lund.

MODER

MANON Lis King, Countess of Lovelace, født Transø (F.: direktør Axel Sigurd T. og Maria Thomsen), f. 10. dec. 1917 i Hellerup (Chr.X.Fr.M.), g. 1^o 17. dec. 1938 i Hellerup, enke 28. okt. 1950; 2^o 18. juni 1951 i Inverness m. PETER Malcolm King, 4. Earl of Lovelace, f. 30. marts 1905, † 1964. [Näsbyholm.]

FADERS SØSTER

Baronesse Ebba, f. 4. juli 1900 i Helsingborg † 2. febr. 1987, g. 1^o 1. aug. 1920 m. major ARVID Filip Stjernsvärd, f. 10. maj 1889 † 30. nov. 1945; 2^o 1. okt. 1947 i Malmø (kat. K.) m. Erik REINHOLD greve Hamilton, f. 18. okt. 1900 på Ovesholm. [Rålåmsdal. Skåne.]

FARFADERS BRODER

Baron Hans Gustaf, f. 25. juli 1886 † 26. sept. 1917, g. 15. juli 1915 m. HILLA Brita Trolle, f. 4. april 1894 † 5. nov. 1943. Søn:

Baron HANS Gustaf Nils Fredrik Bror, f. 20. juli 1916 i Linköping, oberstløjtnant ved kavalleriets reserve (R*) (S.Sv.3), g. 1^o 4. april 1942 i Stockholm m. ANNA Carin Elizabeth friherreinde Beck-Friis, skilt 1959, † 1985; 2^o 27. nov. 1959 i London m. Merriell ANNE, født Hetherington (F.: Henry H. og Merriell MacMahon), f. 21. sept. 1923 i London. [Churchill, Avon, England.] Sønner:

af 1. ægteskab:

- a. Baron HANS Fredrik Bror, f. 30. dec. 1942 i Stockholm, skibsfører, kaptein i flådens res., g. 1^o 15. sept. 1967 i Stockholm m. KERSTIN Märta Constance Unger (F.: ambassadør Stig U. og Constance Wiel), f. 14. sept. 1944 i Stockholm, skilt 1971; 2^o 15. okt. 1971 m. fil. kand. Edel KIRSTINE Secher, f. 6. maj 1945. [Djursholm.] Børn:

af 1. ægteskab:

- 1) Baron NILS Bror Stig, f. 7. aug. 1968. [Sunningdale, Berks., England.]

af 2. ægteskab:

2) Baronesse EBBA Anna Birgitta, f. 15. dec. 1973.

3) Baron Bo FREDERIK Hans, f. 23. nov. 1978.

b. Baron GUSTAF Carl Axel, f. 27. febr. 1945 i Stockholm, civiløkonom, direktør, løjtnant i kavalleriets res., g. 15. juni 1968 m. Ewa CECILIA Henriette grevinde Lewenhaupt (F.: hofchef, kammerherre Gösta Knutsson greve L. og Christina Louise friherreinde de Geer af Leufsta), f. 22. okt. 1945, skilt 1985. [Stockholm.] Børn:

1) Baron CARL Frederik Bror, f. 5. maj 1969.

2) Baronesse LOUISE, f. 7. juli 1971.

3) Baron HENRIK Johan Gregor, f. 7. jan. 1982.

PARFADERS PARFADER

Baron CARL Frederik Axel Bror, f. 15. aug. 1822 † 6. jan. 1873, kammerherre, udenrigsminister. Søn:

af 2. ægteskab m. prinsesse Augusta af Hessen (1823-89):

Baron Vilhelm Carl Anna Otto Gunnar AXEL, f. 21. juni 1863 † 7. juli 1942, kammerherre, g. 9. nov. 1888 m. BERTHA Henriette Maria Castenschiold, f. 29. juli 1868 † 11. febr. 1951. Søn:

Baron Carl August, f. 20. sept. 1889 † 5. dec. 1954, kammerherre, hofjægermester, landbrugskandidat, g. 10. maj 1917 m. BRITA Elisabeth Ekstrøm, f. 6. okt. 1893 † 20. sept. 1977. Børn:

1) Baronesse Anna ELISABETH, f. 18. juli 1918 i Kbh. g. 23. nov. 1946 m. mag. art. Thorbjørn Møller, f. 22. okt. 1897 i Mirweida, † 12. sept. 1984. [Skovly pr. Hesselager.]

2) Baron GUSTAF Frederik til Hesselagergaard, f. 1. sept. 1920 † 30. april 1966, landbrugskandidat, statskonsulent, g. 1. sept. 1951 m. Charlotte Elisabeth (LITTEN) Brønnum Scavenius, f. 18. juni 1930 † 13. maj 1954; 2° 3. marts 1960 i Nyeri, Kenya (St. Cuthbert) m. CARIN Sigrid Eleonore grevinde von Rosen° (F.: økonomidirektør, ritmester, kammerherre Eric Olof greve von R. og Benedicte Eva Elisabeth baronesse Rosenørn-Lehn), f. 31. marts 1933 (hun g. 2° 12. nov. 1971 m. ambassadør Hans von Haffner, † 1976). [K.] Børn:

af 1. ægteskab:

a) Baron Axel HENRIK til Hesselagergaard, f. 15. maj 1952 i Nyborg (Hesselager K.), g. 20. sept. 1980 m. BENEDICTE Ingrid Christense Juul (F.: Ifver Christian J. og Mette Sophie Sehested), f. 19. sept. 1954 i Ålborg, skilt. [Hesselagergaard.]

af 2. ægteskab:

b) Baronesse Brita MADELEINE, f. 8. febr. 1961 i Nyeri, Kenya (St. Cuthbert). [K.]

BLOME*



Hannoveransk wradelsslægt, der omkr. 1406 bosatte sig i Holsten. Dietrich Blome til Munzel nævnes 1210-23. – General, kammerherre Otto Blome til Heiligenstädten etc. og hans brodersøn, geheimekonferensråd, kammerherre Otto Blome samt dennes mandlige afkom blev ved patent af 1. maj 1826 optaget i dansk grevelig stand med rang som lensbesiddende greve. – Uddød i mandslinien 19. juni 1945, i kvindelinien 11. sept. 1984 med Josephine Marie Alexandrine grevinde von

Thun und Hohenstein, født comtesse Blome, f. 17. nov. 1902, † 11. sept. 1984. – Udførlig slæggtavle og våbenafbildning i farver, se årg. 1935.

BLÜCHER AF ALTONA



Pommersk wradelsslægt von Blücher, af hvilken afdøde oberst Carl von Blücher med enke og 4 børn ved patent af 25. juni 1777 naturaliseres som dansk adel. Gehejmeråd (senere geheimekonferensråd) Conrad Daniel von Blücher optoges ved patent af 27. okt. 1818 i dansk grevelig stand med navnet Blücher af Altona og med rang af lensbesiddende greve. – Udførlig slæggtavle og våbenafbildning i farver, se årgang 1942.

Conrad Andrew lensgreve Blücher af Altona, f. 13. aug. 1963 i Fareham, Hants. (søn af greve Gustav ULRICH Willie Emil, f. 31. maj 1931, † 28. maj 1976).

SØSTRE

af faderens 1. ægteskab m. BENTE Else Marie comtesse Knuth:

1. Comtesse NINA, f. 11. aug. 1958 i Canada.

af faderens 2. ægteskab (se nedenfor):

2. Comtesse Ann Dagmar, f. 18. marts 1962 i Bushey Heath, Herts.

3. Comtesse HELEN, f. 27. maj 1965 i Las Palmas.

MODER

Margaret Gladys grevinde Blücher af Altona°, født Garrett, f. 25. nov. 1930 (F.: Frederick George G. og Ivy Alexandra Manning), g. 20. febr. 1961, enke 28. maj 1976. [Milton Keynes, Bucks., England.]

FARMODER

Lensgrevinde LILIAN Juliette, født Glückstadt, f. 8. febr. 1906, † .. dec. 1987, g. 25. maj 1928 i Paris m. Konrad FRITZ Willie Harald Gebhard lensgreve Blücher af Altona, f. 29. april 1905, † 9. nov. 1977, skilt 1945. (g. 2° 1953 m. arkivar POUL Nyholm, †).

BORNEMANN



Patricierslægt fra Stade, der 1629 kom til Danmark med lic. juris Philip Julius Bornemann, hvis yngste søns sønnesøn Carl Rudolph Bornemann 1731 blev optaget i den danske adel, men ikke efterlod sig børn. Fra den ældste søn af Philip Julius Bornemann stammer gehejmekonferensråd Anker Vilhelm Frederik Bornemann og major Cosmus von Bornemann, der ved patent af 9. juli 1811 optoges i den danske adel. – Våbenafbildninger i farver og udførlig slæggtavle, se årg. 1893.

En del af slægtens medlemmer skriver sig von Bornemann.

I LINIE

Uddød 25. juli 1974.

II LINIE

Uddød i mandslinien 24. febr. 1984.

FRITZE-WANDA von Bornemann, besidderinde af det 2. Raben-Levetzau-Bornemann'ske fideikommis (datter af direktør OVE Henrik Cosmus, f. 5. nov. 1894, † 24. febr. 1984, og WANDA Sigrud Magdalene Oxholm, f. 19. jan. 1889, g. 14. sept. 1920, skilt, † 1948. – Han g. 2^o 9. nov. 1929 m. LISELOTTE Gerda Beringer, f. 18. juli 1906, † 23. nov. 1981), f. 24. sept. 1924, oversygeplejerske. [K.]

SØSTER

af faderens 2. ægteskab:

REGITZE Juliane^o, f. 12. febr. 1942 i Odense, g. 1^o 30. okt. 1965 i Lyngby m. stud. mag. LEIF Roland, f. 4. april 1944, skilt; 2^o 18. aug. 1973 i Gentofte (b.v.) m. oversergent POUL Snedker, f. 3. maj 1948. [Gilleleje.]

III LINIE

COSMUS Bornemann, f. 16. aug. 1925 (søn af COSMUS, f. 10. juni 1898, † 11. juni 1948), flyverløjtnant I af res. i det kgl. nederlandske armé, captain i Zambia Airways Corp., g. 24. dec. 1963 i Haag m. JANNIK Thérese Marcelle Thibaut, f. 18. okt. 1929 i Paris. [Paris.]

BRODER

VLADIMIR^o, f. 20. okt. 1927, fjernsyns- og filmfotograf, g. 7. april 1955 m. lærer Marlene Agnes Reed, f. 14. okt. 1932 i Sydney. [Sydney, N.S.W., Australia.]
Børn:

1. Sonia Louise, f. 2. juni 1956 i Sydney, lærer.
2. Michael Cosmus, f. 31. okt. 1964 i Sydney, embedsmand.
3. Joseph Julius, f. 31. okt. 1964 i Sydney, fotograf.

MODER

ZOJA Twells, født Neoepokoëwa, f. 12. juli 1903, g. 11. sept. 1924, skilt 1931, (g. 2^o m. Lionel Twells † ... april 1965). [Haag.]

BOYSEN*

Jes Thomsen til Kollund erholdt 3. jan. 1488 af Kong Hans et våbenbrev. Slægten har fået sine privilegier stadfæstet af alle senere danske konger, sidst af kong Frederik VI. Det sidste her i landet bosiddende medlem af slægten var oversygeplejerske Anna Marie Hansine Boysen, † 28. jan. 1974. Fra de i Tyskland og U.S.A. levende medlemmer haves ingen efterretninger efter 1978, se årg. 1946 og 1976-78.

BRETTEVILLE, se LE NORMAND DE BRETTEVILLE

VON BRETTON*

Lucas van Uytendaele, der nedstammede fra en gammel slægt i fransk Flandern, blev 30. dec. 1763 ophøjet i dansk friherrelig stand under navnet von Bretton. De i U.S.A. levende medlemmer af slægten fører navnet Zerega.

JOHN Philips Zerega baron von Bretton^o, f. 21. febr. 1928 i Plainfield, N.J. (søn af baron JOHN Whitman Zerega, f. 23. marts 1894, † 18. marts 1971), industrial designer, g. 19. sept. 1953 i Port Washington, N.Y., m. CECILY Anne Hazard, f. 25. nov. 1930 i Cleveland, Ohio. [Fairfield, CT., U.S.A.] børn:

1. Baron MARK Philips Zerega, f. 27. sept. 1954 i Sumter, S.C., ejendoms-mægler g. 24. april 1982 i Baltimore m. forfatteren CECILIA Lee Haynsworth (F.: Charles Gaillard H. og Frances Lee McDavid), f. 22. aug. 1952. [Falmouth Foreside, MA., U.S.A.]. Datter:

Baronesse KATHERINE McDavid Zerega, f. 4. marts 1985 i Steamboat Springs, Colorado.

2. Baronesse ELIZABETH Coale Zerega, f. 19. marts 1957 i Norwalk, CT., g. 20. aug. 1983 i Fairfield, CT. m. advokat JOHN Schenck Williamson III (F.: John S. W. og Ellen M. W.), f. 14. maj 1956. [Santa Ana, CA., U.S.A.]

SØSTRE

1. Baronesse VIRGINIA von Solingen Zerega, f. 17. april 1926 i Plainfield, g. 25. juni 1953 sst. m. psykolog MORRIS van Voorhess Lloyd, f. 3. april 1921 i Glen Ridge, N.J.

2. Baronesse ELIZABETH Coale Zerega, f. 15. sept. 1929 i Plainfield, g. 24. juni 1951 sst. m. forretningschef BERNARD Carlton Brown, Jr., f. 16. marts 1926 i West Orange, N.J.

MODER

ESTHER Hewes Zerega baronesse von Bretton, (F.: Horace G. Philips og Elizabeth Coale), f. 21. dec. 1896 i Elizabeth, N.J. g. 16. maj 1925 i Plainfield, enke 18. marts 1971. [Meadow Lakes, Hightstown, N.J., U.S.A.]

BRINCK-SEIDELIN

Etatsråd Hans Diderik Brinck blev adlet 4. sept. 1752 med navnet Brinck-Seidelin. – Udførlig stamtavle med våbenafbildning i farver, se årg. 1985-87. Uddød i mandslinien 18. april 1971.

VILHELM Ludvig Christian Johan Ernst Emil Brinck-Seidelin, f. 21. juni 1889 † 1. maj 1961 (søn af revisor LUDVIG Jens, f. 21. nov. 1863 † 23. febr. 1953 og JOHANNE Kirstine Christensen, f. 15. aug. 1870, g. 23. april 1889 † 1939), klinikchef, g. 27. dec. 1947 i Kbh. (b.v.) m. INGER Marie Hoppe (F.: lokomotivfører Vilhelm H. og Anna Hansen), f. 20. juni 1915 i Korsør. [K.]

BROCKDORFF



Holstensk uradelsslægt, der forekommer 1328 med Echardus de Brockdorpe; stamrækken begynder med Markvard Brockdorff (nævnt 1329 og 1361). – Cai Lorenz Brockdorff til Kletkamp optoges 26. maj 1672 i den danske grevestand. Af hans efterkommere optoges gehejmeråd Cai Lorenz baron Brockdorff til Borstel ved patent af 30. marts 1838 for sig og ægte descendenter i grevestanden, og Friedrich Gottlieb baron Brockdorff til Ascheberg ved patent af 18. okt. 1837 i grevestanden med navnet Brockdorff-Ahlefeldt. – Cai Bertram baron Brockdorff blev 3. juni 1706 og Christian Frederik greve Brockdorff 3. juni 1727 tysk rigsgreve. Udførlig slægttavle og våbenafbildning i farver, se årg. 1936.

DEN ÆLDRE GREVELIGE LINIE GREVERNE BROCKDORFF-KLETKAMP

DEN FRIHERRELIGE LINIE

DEN RIGSGREVELIGE LINIE

DEN YNGRE GREVELIGE LINIE (GREVE BROCKDORFF OG BROCKDORFF AHLEFELDT)

Se: »Danmarks Adels Aarbog«, 1936, og
»Genealogisches Handbuch des Adels XXVIII
(Gräfliche Häuser A IV)«

DEN DANSKE ADELIGE LINIE

(Denne linie tog fast ophold i Danmark i det 17. årh.

En del af slægtens medlemmer skriver sig Schack von Brockdorff)

FRANZ BÜLOW Schack von Brockdorff^o, f. 2. maj 1914 i Rio Gallegos, Argentina (søn af skibskaptajn HANS Adolph Alexander Schack, f. 24. okt. 1854 † 1. marts 1932, og ANNE Kirstine Hansen, f. 27. dec. 1875, g. 11. febr. 1913 † 19. april 1957), speditør★, g. 30. juni 1940 i Lindevangs K. m. SOLVEIG Mortensen, f. 23. nov. 1916 på Frbg. [Frbg.] Sønner:

1. TORBEN Hans, f. 8. aug. 1942 på Frbg. (Lindevangs K.), , civiløkonom, salgschef, g. 1^o 5. juni 1965 på Frbg. (Lindevangs K.) m. stud. polit. LISBETH Hvorslev, f. 15. juni 1944 i Kbh., skilt 1972; 2^o 6. juni 1975 på Frbg. (Sct. Lukas K.) m. sygeplejerske ANNET Noer (F.: Frederik P. N. Petersen og Alice Nielsen), f. 28. febr. 1948. [Frbg.] Sønner:

BROCKDORFF

af 2. ægteskab:

- a. ADAM, f. 22. dec. 1975 på Frbg. (Sct. Lukas K.).
- b. SIMON, f. 5. marts 1979 på Frbg. (Sct. Lukas K.).

2. CARSTEN, f. 11. okt. 1948 på Frbg. (Lindevangs K.), sølvsmed, g. 1^o 19. maj 1973 på Frbg. (b.v.) m. ULLA Andersen (F.: Frede Erling A. og Ulla A.), f. 11. jan. 1950 i Kbh., skilt; 2^o 6. dec. 1980 i New Jersey, USA m. art. consultant SUSAN Carol Isaac (F.: Lincoln N. I. og Evelyn Franks), f. 27. nov. 1948. [K.]
Søn:

af 1. ægteskab:

MARTIN, f. 26. juni 1973 på Frbg. (Lindevangs K.).

FADERS BRODER

CARL Julius Schack, f. 9. juli 1863 † 31. marts 1930, inspektør, g. 1^o 20. maj 1893 m. Agnes Ingebertha HEDVIG Larsen, f. 17. marts 1875 † 11. jan. 1954, skilt; 2^o 29. dec. 1906 m. ELSE Lida Hartig, f. 3. febr. 1882 † 12. maj 1945. Børn:

af 1. ægteskab:

a. DAGMAR Jenny Schack, f. 27. febr. 1894, † 15. dec. 1986, g. 15. nov. 1919 m. cand. phil., redaktør, overlærer ARILD Ewald Sørensen Ebbe, f. 21. maj 1889 † 21. febr. 1956.

b. CHRISTIAN Frants Schack, f. 9. dec. 1897 † 10. juni 1972, repræsentant, g. 1934 m. EDITH Mortensen, f. 13. marts 1910. [Canada.] Børn:

- 1) OTTO Detlev Schack, f. 9. maj 1937, pilot i det amerikanske luftvåben, g. 10. nov. 1964 i Canada m. Charlotte Ann Vienneau, f. 3. jan. 1944. Søn: Kristian Detlev, f. 3. dec. 1966 i Kentucky.
- 2) IRENE Schack, f. 27. dec. 1944. [Canada.]

c) AUGUSTA VIBEGE Schack, f. 15. marts 1903, g. 12. april 1927 m. kaptajn* af res., forstander for »Gammel Kloster«, OTTO Kierulff Abrahamsen, f. 15. dec. 1879 † 30. juni 1957. [K.]

af 2. ægteskab:

d. ARTHUR VICTOR Schack^o, f. 11. okt. 1911 på Frbg., kunstmaler, g. 1^o 1934 m. GRETHE Walter Rasmussen, skilt 1940; 2^o 1940 m. RUTH Vallentin, f. 5. juli 1908, skilt 1949; 3^o 17. jan. 1952 m. Ruth ALICE Zollfranc, f. 20. febr. 1921 i Kbh. [Charlottenlund.] Børn:

af 1. ægteskab:

- 1) OLE Schack, f. 23. aug. 1937 i Kbh., elektriker, g. 20. febr. 1960 m. INGE-LISE Janholm, f. 26. aug. 1940 i Holbæk. Døtre:

- a) HENRIETTE Schack, f. 9. aug. 1960 i Holbæk.

- b) JEANETTE Schack, f. 2. jan. 1963 i Holbæk.

- 2) SUZANNE Schack, f. 12. maj 1939 i Kbh., fil. kand., g. 14. sept. 1953 m. søingeniør RUNE Emanuel Larsson, f. 5. nov. 1927 i Umeå.

af 3. ægteskab:

- 3) HANS HENRIK Schack, f. 4. aug. 1953 i Kbh, cand. mag., g. 21. aug. 1984 i Moskva m. JELENA Korzun, f. 7. dec. 1954 i Irkutsk. Datter:

- HENRIETTE Schack, f. 11. nov. 1984 i Moskva.

- 4) CHARLOTTE Schack, f. 14. sept. 1956 i Kbh, g. 1. maj 1982 m. kunstmaler JØRGEN Albrechtsen, f. 9. marts 1946 i Kbh.

- 5) BEATRICE Schack, f. 6. aug. 1958 i Kbh.

PARFADERS BRODER

Frederik Adolph, f. 7. febr. 1810 † 18. okt. 1859, kammerherre, major. Søn:

BROCKDORFF

FREDERIK Carl Emil til Frederikseg, f. 15. nov. 1843 † 11. nov. 1893. Søn:
FREDERIK Adolph William, f. 14. juni 1870 † 28. jan. 1933, kammerjunker,
kaptajn af art., g. 1^o 4. maj 1898 m. ADELHEID Marie Kaas, f. 1. marts 1870 †
nov. 1915; 2^o 9. juni 1916 m. AUGUSTA Leisner, f. 2. sept. 1888 † 3. dec. 1934.

Døtre:

af 2. ægteskab:

- a. AGNETE^o, f. 1. april 1919 i Ringsted, g. 4. juni 1945 m. ekspe-
ditionssekretær under Kbh. Magistrat ROBERT Felix Johann Gundel Masch-
ke, f. 17. aug. 1906 i Kbh. [Charlottenlund.]
- b. Ebba REGITZE, f. 8. april 1925 i Roskilde, g. 15. juli 1948 i Vedbæk m.
overlæge Ib Mogens Adolph Dannin, f. 25. jan. 1921. [Ruhr, Tyskland.]

BROCKENHUUS

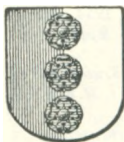

Fynsk wadelsslægt, hvis stamfader Gotskalk Brockenhuis nævnes 1318. – Generalmajor Hans Brockenhuis fik 6. juli 1697 kongl. tilladelse til at antage sin morfader, generalløjtnant Hans von »Levenhielms« navn og våben. Hans efterkommere kalder sig nu Brockenhuis-Løwenhielm. – Henrik Adolph Brockenhuis optoges ved kgl. resolution af 18. maj 1822 og patent af 1. april 1826 i den danske grevestand med navnet Brockenhuis-Schack. – Våbenafbildninger i farver, se årg. 1897; udførlig slægttavle, se årg. 1962.

BROCKENHUUS VON LÖWENHIELM

Uddød i mandslinien 11. april 1965.

EDEL Isabella Christine Marie Brockenhuis von Löwenhielm^o, f. 30. maj 1902 i Kbh. (datter af løjtnant ERIK, f. 3. febr. 1864 † 19. febr. 1949, og overassistent i Kbh. Magistrat ELLEN Drewsen, f. 10. nov. 1873, g. 2. aug. 1900 † 7. marts 1955), cand. phil., konventualinde i Gisselsfeld adelige Jomfrukloster. [K.]

SØSTER

RIGBORG Birthe, f. 28. nov. 1907 i Kbh., g. 18. okt. 1929 i Kbh. (Johs.) m. lektor, cand. mag. JØRGEN Emil Schan, f. 9. aug. 1904 † 4. sept. 1969. [Haderslev.]

FARBRODER

CARL, f. 13. sept. 1865 † 5. juli 1930, løjtnant, g. 4. okt. 1898 m. EDITH Caroline Schubert, f. 5. juli 1869 † 16. juni 1923. Søn:

HAAKON Franz, f. 22. febr. 1904 † 11. april 1965, grosserer, g. 1^o 30. sept. 1924 m. ALVILDA Karoline Schou Hansen, f. 27. jan. 1893, skilt 1932; 2^o 5. maj 1935 m. EDITH Wulff-Hansen, f. 5. febr. 1914, skilt 1943; 3^o 30. okt. 1948 i Frbg. K. m. EDITH Egeberg Biltung, f. 31. maj 1917 i Kbh. [Frbg..] Datter:
af 3. ægteskab:

Elisabeth CAROLINE, f. 29. april 1955 i Kbh. (Frbg. K.).

BROCKENHUUS-SCHACK

NIELS greve Brockenhuis-Schack til Giesegaard^o (søn af greve Knud Bille Christian EILER, f. 3. marts 1896, † 10. marts 1982), f. 3. juni 1930 på Frbg., kammerherre, civilingeniør, direktør i Kampsax A/S, (R^o) g. 15. dec. 1956 i

Kbh. (St. A.) m. MADELEINE Maria d'Auchamp (F.: direktør Francois Louis Xavier d'A. og Ida Marie Lindhard Lange), f. 18. okt. 1935 på Frbg. [Giese-gaard.] Børn:

1. Comtesse BENEDICTE Maria, f. 11. juli 1958 i Kbh., cand. jur., konventualinde i Gissfeldt adelige jomfrukloster. [K.]

2. Greve Frands Axel MICHAEL til Juellund, f. 20. april 1960 i Kbh., civiløkonom. [K.]

SØSTER

Comtesse EDEL Margrethe Sophie, f. 2. sept. 1922 i Århus, g. 14. dec. 1950 i Göteborg m. direktør GERRIT Willem Adriaan Kaars Sypesteijn, f. 25. marts 1925 i Holland. [Canada.]

MODER

Elisabeth Benedikte Polly Caroline (LISSI), født comtesse Schimmelmänn, f. 21. maj 1901, g. 26. febr. 1921, enke 10. marts 1982. [Vallø.]

FARBRODER

Greve Hans HENRIK Sophus Adam, f. 17. april 1900 i Stockholm, cand. polyt., kaptajn*, direktør* (K*) (Chr.X.Fr.M.) (A.F.L.3) (Stb.B.E.5), g. 7. okt. 1932 i Shanghai m. ALETTE comtesse Krag-Juel-Vind-Frijs, f. 21. febr. 1909, (R*) [Holbæk.] Børn:

1. Greve HARALD Frands, f. 30. i 1933 i Shanghai, g. 1° 18. maj 1962 i Rom (St. Andrew's K.) m. ANNE Steensen-Leth, f. 20. dec. 1938, skilt; 2° 19. maj 1979 m. CAROLYN Davidson. [St. Lucia.] Søn:

af 1. ægteskab:

Greve Henrik NIELS, f. 15. juni 1963 i Hongkong. [K.]

2. Comtesse Inger DAGMAR, f. 28. okt. 1936 sst. g. 15. april 1961 i Hongkong m. major i The Fifth Fusiliers DAVID Harding Welch, skilt. [London.]

3. Greve OLUF, f. 16. aug. 1940 i England, tjenstg. ved Royal Australian Regiment (A.V.M.) (A.D.F.S.M.) (A.V.C.M.), g. 12. aug. 1984 i Quezon m. RITA Quinto. [Australien.]

4. Greve ERIK °, f. 20. maj 1946 på Halsted Kloster, advokat, major af res., g. 31. dec. 1983 (Stenløse K., Fyn) m. Bente SINE Heerdegen Jakobsen [Charlottenlund.] Børn:

a. Greve Christian EMIL, f. 20. maj 1984 i Kbh.

b. Comtesse SOFIA Alette, f. 10. sept. 1984 i Kbh.

FADERS FARBRODER

Greve Knud Bille LUDVIG Alfred Sophus, f. 10. dec. 1869 † 1. nov. 1927, hofjægermester, g. 29. juli 1898 m. Camilla Jessie AGNETE comtesse Ablefeldt-Laurvig, f. 1. sept. 1876 † 22. juni 1940, skilt 1924. Søn:

Greve KJELD, f. 8. jan. 1900 på Skovsbo (Rynkeby), cand. polit., oberstløjtnant, † 1. okt. 1978, g. 15. okt. 1930 i Kbh. (C.) m. MERETE comtesse Danne-skiold-Samsøe, f. 9. nov. 1911. [Charlottenlund.] Børn:

1) Greve JENS Knud Bille° til Gram og Nybøl, f. 23. sept. 1934 i Hellerup (C.), kaptajn af res. i livgarden, hofjægermester, g. 12. sept. 1963 i Stadager K. m. SUSANNE Ingeborg Grandjean til Vennerslund (F.: kammerherre, hofjægermester Vincens G. og Nina Tuxen), f. 10. jan. 1938 i Kbh. (Stadager K.) [Gram Slot, Gram.] Børn:

BROCKENHUUS

- a) Comtesse **BETTINA**, f. 30. aug. 1964 i Kbh. (Gram K.), konventualinde i Gisselsfeld adelige Jomfrukloster.
 - b) Comtesse **CAMILLA**, f. 3. april 1966 i Kbh. (Gram K.), konventualinde i Gisselsfeld adelige Jomfrukloster.
 - c) Comtesse **TATJANA**, f. 5. sept. 1971 i Gram (Gram K.), konventualinde i Gisselsfeld adelige Jomfrukloster.
 - d) Greve **KIM Vincens**, f. 4. sept. 1972 i Gram (Gram K.).
- 2) Comtesse **BENTE**, f. 23. aug. 1939 i Hellerup (C.), fører navnet Brockenhuus-Schack, konsulent, g. 30. jan. 1965 i Kbh. (C) m. **LENNART Hans Holger Bech**, f. 17. juli 1934 i Kbh. (Frbg. K.), skilt 1971. [K.]
- 3) Comtesse **ANNE**, f. 28. jan. 1946 i Hellerup (C), fører navnet Brockenhuus-Schack, journalist, g. 1^o 1. maj 1972 m. journalist **Niels Bjørn Nielsen**, skilt; 2^o m. **PER Marquard Otzen**, skilt 1984. [K.]

VON BUCHWALDT



Holstenske uradelsslægt, hvoraf Sifridus de Bokwolde nævnes 1233. Slægten har før 1660 ejet frit jordegods i Danmark. – Våbenafbildning i farver og udførlig stamtafle, se årg. 1913.

BUCHWALDT HELMSTORF

MAGNUS Alexander Hugo Eck Eberhard von Buchwaldt til Helmstorf, f. 3. maj 1910 † 23. marts 1987 (søn af Magnus Christoph Caspar Carl til fideikommisgodset Helmstorf ved Flehm, f. 30. nov. 1862 † 12. jan. 1945 og Alice friherreinde von Reischach, f. 14. maj 1872, g. 14. maj 1903 † 9. sept. 1934), kaptajn, (Joh.), g. 25. aug. 1939 m. OTTILLA comtesse von Reventlow, f. 30. marts 1913. [Helmstorf bei Lütjenburg.]

SØSTER

ELISABETH Eva Adelheid Ecka Dorothea, f. 18. sept. 1905, konventualinde i det adelige kloster i Preetz.

BUCHWALDT PRONSTORF

CHRISTIAN Günther Börries von Buchwaldt, f. 1. juni 1935 (søn af assessor Friedrich (FRITZ) William Christian Erik, f. 18. maj 1905 † ... ca. 1943), Diplom-Landwirt, g. 16. sept. 1957 m. **ALEXANDRA** Blomeyer-Bartenstein, f. 1901, g. 1944. [Helmstorf bei Lütjenburg.] Sønner:

1. Magnus Karl Christian, f. 3. maj 1968.
2. Konrad Johann Leonhard, f. 17. dec. 1969.
3. Julius Gregers Alexander, f. 17. dec. 1969.

SØSKENDE

1. **ELISABETH** Henriette Alice, f. 21. febr. 1937, Diplomübersetzerin, g. 16. sept. 1973 m. *Dr. jur.* **FRITZ Sonnenholzner**, † 23. okt. 1982. [München.]
2. **ADELHEID** Louise, f. 16. sept. 1938, Diplomgartenarchitektin, g. 10. aug. 1970 m. **PHILIPP** greve von Schönborn, f. 27. jan. 1943 [München.]

VON BUCHWALDT

3. FRIEDRICH Otto Georg, f. 22. jan. 1942, Industriekaufmann, g. 1^o 20. okt. 1973 m. BEATRICE Ernst, skilt 1982; 2^o 14. juni 1985 m. ROSMARIE Beger, født Maurer, f. 15. marts 1946 [Zürich.]

MODER

LISELOTTE, født von Le Suire, f. 23. juli 1908, g. 27. aug. 1934, enke ca. 1943. [Altenmuhr.]

FADERS SØSTER

MARION Luise Axela Hanna Henriette Katharina Alice^o, f. 9. sept. 1910 (datter af oberst CHRISTIAN Gregers Kaspar, f. 12. juni 1865 † 28. juni 1940 og Alice Wilkens, f. 6. okt. 1877, g. 17. april 1901 † 27. febr. 1951), g. 1^o 7. sept. 1931 m. ALFRED friberre von Michel-Raulino † 12. nov. 1931; 2^o 6. maj 1940 i München m. HERBERT Ritter von Doderer † 9. maj 1973. [München.]

FARFADERS BRODER

FRIEDRICH Eduard, f. 19. febr. 1871 † 2. april 1954, oberstløjtnant, g. 12. maj 1909 m. Elisabeth MARIE Susanne Georgine von Mesmer-Saldern, f. 9. febr. 1881 † 18. febr. 1968. Søn:

HERMANN Caspar Friedrich Heinrich Otto Christian til Schierensee, f. 11. okt. 1910, savnet i Rusland siden 31. jan. 1943, amtsretsråd, ritmester, g. 20. maj 1939 m. Maria ELISABETH Charlotte Gabriele Davide Thekla Margaretha Jeanette grevinde von Kielmansegg, f. 22. jan. 1918 † 7. dec. 1967. Datter:

ELSABE Elisabeth Katharina Louise Charlotte Agnes^o til Schierensee, f. 22. febr. 1940 i Uetersen, g. 28. aug. 1970 i Gettorf, kirkelig vielse 11. sept. 1970 i Westensee m. Riegieringsdirektor, Dr. Dr. FRIEDRICH Botho Hugo Joachim Johannes Wolf rigsgreve von Baudissin til Augustenhof, f. 4. febr. 1926 i Kiel. [Augustenhof Osdorf über Kiel.]

BUCHWALDT NEUDORF

Se »Danmarks Adels Aarbog« 1924 og
»Gothaisches genealogisches Taschenbuch
der adeligen Häuser, deutscher Uradel«, 1933.

BUCHWALD GUDUMLUND

Denne linie skriver sig Buchwald

De i Amerika levende medlemmer, se årgang 1955.

EMIL Carl Buchwald, f. 26. nov. 1917 i Kolding † 23. febr. 1987 (søn af civilingeniør Christian Dethleff, f. 19. juni 1885 † 27. april 1970, og ELISE Pauline Buch, f. 16. febr. 1887, g. 22. sept. 1913 † 25. marts 1949), cand. jur., advokat, g. 20. maj 1947 m. OLGA Pedersen, f. 20. sept. 1917. [K.] Døtre:

1. BODIL, f. 22. aug. 1947, g. 18. juli 1973 m. LAURENS Kuipers, f. 21. febr. 1948. [Fochteloo, Holland.]

2. JEANETTE, f. 8. aug. 1954 i Kbh., klosterfrøken i Vemmetofte.

SØSTER

ASTRID^o, f. 27. juli 1916 i Kolding, g. 19. juni 1960 i Søllerød K. m. grosserer ADAM Heinrich von Römer-Bruhn, f. 16. april 1912 på Vindumovergaard [Gjerrild.]

FARFADERS FARBRØDER

FREDERIK til Anneberggaard, f. 10. april 1790 † 20. nov. 1874, kaptajn. Sønner:

1. CARL VALDEMAR til Øbjerggaard, f. 23. marts 1818 † 24. aug. 1887, hofjægermester. Søn:

JØRGEN OSCAR, f. 31. maj 1854 † 4. april 1929, landmand, g. 15. april 1911 m. JOHANNE Vilhelmine Nielsen, f. 29. okt. 1884 † 30. aug. 1967. Sønner:

1) BØRGE, f. 11. april 1907 i Kbh. † 30. juni 1981, fuldmægtig, g. 24. maj 1931 i Hjulby K. m. Johanne (HANNE) Mathilde Clausen, f. 13. nov. 1905 i Nybøl. [K.]

2) OSCAR, f. 18. maj 1911 i Kbh. (Matth.), forfatter, direktør, g. 24. juni 1932 i Kbh. (b.v.) m. STELLA Enocentia Jansen (F.: vognmand John Otto Viggo J. og Olga Magdalene Christensen), f. 27. febr. 1913, † 30. jan. 1982. [Svendborg.] Børn:

a) JØRGEN^o, f. 17. sept. 1933 i Kbh. (B.), direktør, H.D., g. 30. okt. 1954 m. HELLE Ina Bagge (F.: vognmand Georg Martin Larsen og Marie Agnete Bagge), f. 23. nov. 1934 i Kbh. [Svendborg.] Børn:

(1 HENRIK, f. 20. jan. 1955 i Kbh. (Grundtvigs K.), systemplanlægger, g. 3. juli 1982 m. INGE Bleshø (F.: urmager Jens Jespersen B. og Evelyn Harriet Hammersam), f. 6. marts 1957. [Svendborg.] Døtre:

(a TESSA, f. 8. jan. 1983.

(b LINA, f. 28. febr. 1985.

(2 MAJKEN, f. 5. nov. 1956 i Kbh. (Søborg K.).

(3 METTE, f. 23. marts 1965 i Svendborg.

b) KIRSTEN^o, f. 29. aug. 1938 i Kbh., direktør, g. 24. juni 1959 i Svendborg (b.v.) m. direktør ARTHUR Edward Tapping, f. 8. maj 1933 i Beaconsfield, England. [Svendborg.]

c) LENE^o, f. 6. april 1941 i Kbh., lærer, g. 3. jan. 1960 i Svendborg (Sct. Jørgens K.) m. direktør FRITS Korsgård. [Fåborg.]

2. Jochum CHRISTIAN, f. 20. febr. 1827 † 19. febr. 1903, premierløjtnant, gods-ejer, g. 14. dec. 1854 m. JENSINE Mariane Møller, f. 16. juli 1832 † 8. dec. 1885. Børn:

a. Frederik (FRITS) Henrik, f. 24. sept. 1855 † 31. maj 1923, g. 2^o 23. marts 1901 m. Marie CHARLOTTE Andersen Dohn, f. 28. nov. 1865 † 28. sept. 1950.

Datter:

af 2. ægteskab:

MAGDA Jeanette, f. 16. okt. 1903, overordentlig stiftsdame i Vallø. [Hellerup.]

b. HENRIK Joachim, f. 20. nov. 1858 † 11. april 1936, kammerherre, direktør, g. 6. okt. 1886 m. AUGUSTA Bay, f. 23. maj 1861 † 23. febr. 1943. Børn:

1) ERIK, f. 4. aug. 1892 † 22. juni 1962, g. 1^o 18. maj 1920 m. HELVIG Ingeborg Birgit Petersen, f. 26. febr. 1896, skilt 1934; 2^o 12. jan. 1935 m. ELSE Kringelbach (F.: kredslæge Viggo K. og Johanne Schönheyder), f. 24. marts 1910. [Birkerød.] Børn:

af 1. ægteskab:

a) JYTTE, f. 20. juni 1921, office manager, g. 26. febr. 1951 i Paris m. kunstmaler CREIGTON A. Massett, skilt 1956. [San Francisco.]

af 2. ægteskab:

b) OTTO Henrik, f. 27. jan. 1936, bygningsingeniør, g. 21. okt. 1966 i Hahnenklee-Bocksweise, Tyskland, m. ISOLDE Lilli Leonore Babette

Annelise Adelgunde Deininger (F.: tandlæge Franz D. og Anna Maria Quinger), f. 3. juli 1937 i Coburg. [Værløse.] Søn:

ERIK Franz Henrik Jens, f. 17. juni 1969.

c) KRISTEN, f. 17. juli 1937, eksam. husholdningslærerinde, g. 6. april 1968 i Birkerød m. *direktør, mejeritekniker Poul Holmskov*, f. 7. nov. 1917, † 23. april 1983. [Randers.]

d) INGER, f. 25. dec. 1939, g. 20. febr. 1971 i Bistrup K. m. HUBERT Delamare. [Trouville, Frankrig.]

e) NIELS, f. 16. marts 1949, akademiingeniør, g. 2. maj 1981 (b.v.) m. Anne-BIRGITTE Johnsen (F.: kaptajn Leo Knud Willy J. og Ivy Meyer), f. 3. febr. 1956, skilt maj 1984. [Birkerød.] Søn:

Jan Martin, f. 3. jan. 1982.

2) ELSE Margrethe^o, f. 7. juli 1898, g. 1. sept. 1923 m. *apoteker JØRGEN Fries*, f. 7. febr. 1895 † 7. okt. 1962. [Ørdrup.]

c. EMIL Friis, f. 19. aug. 1864 † 22. marts 1942, *Lege*, g. 30. marts 1901 m. AAGOT Dam, f. 2. maj 1874 † 24. sept. 1963. Børn:

1) JØRGEN Detlev Wolf, f. 26. april 1903 † 27. dec. 1959, *cand. jur.*, g. 1940 m. Maren Kathrine (MONA) Boe, f. 10. dec. 1912 † 25. jan. 1970. Børn:

a) HANS Detlev^o, f. 23. marts 1941 i Ålborg, amtsfuldmægtig, *cand. jur.*, g. 4. febr. 1967 i Lendum m. INGE Gudrun Hjorth (F.: stationsforstander Viggo H. og Gudrun Frederiksen), f. 2. aug. 1936 i Ålborg. [Brabrand.] Sønner:

(1 NIELS HENRIK Detlev, f. 4. aug. 1967 i Svendborg (Gudme K.).

(2 ANDERS Ulrik Wolf, f. 22. aug. 1972 i Silkeborg (Alderslyst K.).

b) ANNE ELSEBETH Aagot, f. 7. okt. 1952 i Kbh. (L.) sygeplejerske.
2) Aagot REGITZE, f. 3. jan. 1907 i Ålborg, g. 5. aug. 1930 i Nr. Tranders m. *professor, dr. jur. KNUD Mynster Illum*, f. 23. okt. 1906 i Charlottenlund, † 1. sept. 1983 (K^o). [Århus.]

3. AUGUST Detlev Friis, f. 23. maj 1830 † 23. jan. 1906, *cand. phil.*, *godsejer*, g. 3. april 1866 m. Johanne Marie CHARLOTTE von Arenstorff, f. 29. okt. 1847 † 27. nov. 1901. Sønner:

a. Johannes Frederik (FRITZ), f. 9. marts 1876 † 7. maj 1916, *jægermester*, g. m. OLGA von Nutzhorn, f. 20. maj 1874 † 16. maj 1937. Søn:

FRANTS, f. 3. maj 1910 † 24. marts 1952, *landsretssagfører*, g. 9. febr. 1935 i Sundby m. ANNEMARIE Larsen (F.: maskinfabrikant Jens Andreas L. og

Christine Marie Grubert), f. 18. nov. 1907 i Kbh. [Charlottenlund.] Søn:

ANDERS, f. 31. jan. 1938 i Kbh. (Egebæksvang K.), akademiingeniør, civiløkonom, *direktør*, g. 10. april 1963 i Skovshoved K. m. BIRGITTE August Jørgensen (F.: *civilingeniør Bent August J. og Thora Regitze Nyberg Elmquist*), f. 15. maj 1937 i Kbh., † 2. juni 1986. [Gentofte.]

Børn:

(1 FRANTS AUGUST, f. 2. marts 1966 i Gentofte (Skovshoved K.).

(2 IDA, f. 17. jan. 1970 i Gentofte (Skovshoved). (Vallø.)

b. CHARLES, f. 22. okt. 1880 † 19. nov. 1951, *cand. jur.*, *kontorchef*, g. 7. april 1914 m. EBBA Hilarius-Kalkan, f. 8. juli 1883 † 2. febr. 1962. Søn:

August DETLEV Frederik, f. 13. marts 1915 † 29. juni 1973, *cand. jur.*, *eks-peditionsskretær*, g. 4. okt. 1941 m. Inge NANNY ELISABETH Egerius Berg, f. 3. juni 1910, † 30. okt. 1980. Døtre:

1) Anne Sophie, f. 14. aug. 1944 i Kbh. (C.), børnehavslærerinde, overordentlig stiftsdame i Vallø.

- 2) Else Beate, f. 4. juli 1947 i Kbh. (C.), børnehavelærerinde, overordentlig stiftsdame i Vallø.
- c. CHRISTIAN, f. 17. febr. 1883 † 22. dec. 1961, oberstløjtnant, g. 14. juli 1917 m. ANNE Louise Grandjean, f. 26. sept. 1896 † 25. dec. 1981. Sønner:
- 1) ANDERS*, f. 27. juli 1919 i Århus, major* ved livgarden, ansat ved A/S Cowiconsult. (J.F.3.), g. 18. sept. 1954 i Vordingborg m. lægesekretær MARIANNE Fries (F.: apoteker Jørgen F. og Else Margrethe von Buchwald), f. 24. okt. 1933 i Vordingborg, skilt 1983. [Virum.] Sønner:
- a) HENRIK, f. 28. april 1956 i Kbh. (Vordingborg.), læge, cand. med.
- b) CHRISTIAN, f. 12. april 1957 i Kbh. (G.), læge, cand. med., g. 22. jan. 1988 m. stud.mag. ELISABETH Strandgaard (F.: universitetslektor, cand. mag. Henrik S. og overlæge Lotte Francis), f. 16. nov. 1961. [Gentofte.] Søn:
- ANDREAS, f. 26. april 1988, (Gentofte k.)
- 2) CARL JOHAN, f. 18. jan. 1921 i Århus, cand.phil., kaptajn* af res., fuldmægtig i ministeriet for Grønland, g. 1° 16. nov. 1946 i Kbh. m. EBBA Fritze Lilian Rosenørn-Lehmann, f. 8. juli 1919, skilt; 2° 4. dec. 1959 i Gentofte m. sekretærchef, Hvidovre hospital INGE-LISE Paul Petersen (F.: direktør Paul Johan P. og Inge Schou), f. 10. juni 1929. [Tikøb.]

BÜLOW



Gammel meklenborgsk adelslægt. For at lette forståelsen af de forskellige i Danmark naturaliserede liniers indbyrdes slægtskab er ved hver enkelt linie anført det navn, den har i »Familienbuch der von Bülow«. En del af slægtens medlemmer skriver sig von Bülow. Våbenafbildning i farver og udførlig stamtafle, se årgangene 1963 og 1964.

I LINIE

Wedendorf-Goldenbow-Kobrow
 Se »Danmarks Adels Aarbog« 1924 og
 »Genealogisches Handbuch des Adels XXII
 (Adelige Häuser A IV)«

II LINIE

Wedendorf-Bristow-Mariagerkloster
Kom til Danmark i slutn. af det 17. årh. Ved kgl. åbent brev af 9. okt. 1885 er Frederik Rudbeck Henrik Bülow optaget i den danske adel.

VALDEMAR Emil Adelbert Bülow, f. 12. maj 1952 (søn af FLEMMING, f. 25. apr. 1909, † 20. sept. 1985), toldassistent, g. 29. juni 1974 m. klinikassistent JEANNE Nissen (F.: ingeniør O. K. N.). Børn:

- a. Martin Alexander, f. 29. april 1977.
 b. Jesper Andreas, f. 20. juni 1983.

SØSTER

Mette Kirstine, f. 17. juni 1955 (Gl. By), g. 1. febr. 1974 m. tømrer BENT Jensen, skilt 20. febr. 1978.

BÜLOW

MODER

ERNA, født Elming, f. 31. jan. 1918 i Aulum, g. 11. nov. 1949 i Kbh., enke 20. sept. 1985. [Lyngby.]

PARBRØDER

TEDDY, f. 24. maj 1915 i Kbh., g. 7. sept. 1945 i Herning m. GUDRUN Lück (F.: fabrikant Karl Adolf L. og Rasmine Marie Rasmussen), f. 17. maj 1921 i Herning. [Lyngby.] Børn:

1. BIRGITTE Margrethe, f. 19. okt. 1947 i Gentofte (Herning K.) † 18. dec. 1985, g. 1. febr. 1969 m. værktøjer PEER Johansen, f. 19. juni 1947. [K.]
2. HENRIK Waldemar Rubeck°, f. 24. april 1951 i Lyngby, (Herning K.) EDB-ingeniør.

III LINIE

Wedendorf-Bristow

Har fælles stamfader i Danmark med II linie. Peter Otto Bülow og Marie Cecilie Bülow naturaliseredes 3. okt. 1904.

Uddød 17. marts 1971.

IV LINIE

Wedendorf-Bristow

Har fælles stamfader med II linie. Brødrene Harald Vilhelm og Frederik Vilhelm Bülow naturaliseredes 17. maj 1881. Johan Franz Adam Bülow 3. okt. 1904. Sognepræst Frederik Vilhelm Bülow's børn har af justisministeriet under 14. februar 1906 erholdt tilladelse til at kalde sig von Bülow.

Frantz JØRGEN Bülow°, f. 26. april 1927 på Frbg. (søn af fabrikant VALDEMAR Christian Frederik, f. 29. juni 1890 † 14. april 1969), speciallæge i øre-, næse- og halssygdomme, g. 16. april 1960 i Søllerød K. m. sygeplejerske GRETHE Lønborg-Jensen (F.: slagtermester Holger Karl L.-J. og Mary Petrea Hansigne Jørgensen), f. 27. juli 1932 i Kbh. [Roskilde.] Sønner:

1. Henrik, f. 12. sept. 1960 i Slagelse, tømrer, bygningskonstruktør. [Roskilde.]
2. THOMAS, f. 23. marts 1962 i Roskilde, ingeniør. [Roskilde.]
3. ULRİK, f. 22. aug. 1963 i Roskilde, revisorass. [Roskilde.]

SØSTER

GRETHE Marie, f. 29. marts 1924 på Frbg., sekretær, g. 3. april 1958 i Lyngby m. overpostbud ERIK Olsen, f. 7. sept. 1930 i Kbh. [Rødovre.]

MODER

ASTRID Marie, født Nielsen, f. 1. sept. 1900, g. 30. juni 1923, enke 14. april 1969. [Lyngby.]

PARFADER

JOHAN Franz Adam, f. 10. maj 1858 † 27. april 1921, gårdejer, g. 18. sept. 1889 m. ANNE Cathrine MARIE Eriksen, f. 5. aug. 1864 † 4. maj 1945. Sønner:

1. VILHELM, f. 11. maj 1892 † 4. jan. 1971, civilingeniør, g. 1. febr. 1923 m. Anna LOUISE Schurmann, f. 19. sept. 1893 † 9. aug. 1964. Søn:

BÜLOW

OTTO Johan, f. 15. okt. 1924, civilingeniør, g. 15. april 1950 i Kgs. Lyngby (Chr.) m. NELLY Petersen, f. 7. febr. 1927 i Vodder. [Kgs. Lyngby.] Sønner:

1) JAN Vilhelm, f. 27. jan. 1953 i Kgs. Lyngby, cand. jur., fuldmægtig, g. 29. okt. 1983 i Kbh. m. laborant BIRGIT Henriksen (F.: typograf Erik H. og Else Fallesen Nørgaard), f. 1. juni 1960 i Kbh. [Lyngby.] Datter:

MIE, f. 23. jan. 1985 i Lyngby.

2) Per Martin, f. 23. jan. 1959 i Kgs. Lyngby (Lundtofte K.), cand. med. [Vedbæk.]

2. Peter JOHANNES, f. 31. jan. 1897 † 28. nov. 1966, violinist, g. 1^o 9. april 1925 m. GUDRUN Lina Marie Haas-Petersen, f. 22. nov. 1897, skilt † 8. marts 1969; 2^o 4. maj 1934 m. pianistinde ULLA Eliane Marie Münchenberg, f. 22. sept. 1892, † 15. marts 1985. Datter:

af 1. ægteskab:

VIBEKE, f. 3. marts 1929, g. 11. sept. 1948 i Køge m. Karl Heinrich Koll, f. 16. dec. 1926. [Søborg.]

FARFADERS FARBRØDER

Frederik VILHELM, f. 30. maj 1840 † 7. juli 1914, sognepræst, g. 20. aug. 1873 m. ALICE Ulrikke Marcussen, f. 19. aug. 1842 † 7. dec. 1923. Søn:

EMIL von Bülow, f. 26. jan. 1878 † 17. febr. 1947, g. 27. april 1904 m. OLIVE Hansen, f. 13. sept. 1879 † 13. nov. 1963. Datter:

ELLEN Margrethe, f. 17. okt. 1907 i Stærkinde, g. 9. april 1942 i Kbh. (b.v.) m. sygehusinspektør PAUL Jørgensen, f. 28. febr. 1917 i Røde Kro, skilt 20. febr. 1980. [Odense.]

V LINIE

Radum-Tøjstrup

Ved hgl. åbent brev af 9. okt. 1885 er de da i Norge levende ægte agnatiske efterkommere af den 1712 ved Gadebusch faldne danske generalmajor Reimer Hans Bülow optaget i dansk adel.

HANS REIMAR von Bülow^o, f. 26. dec. 1926 i Genève (Frbg. K.) (søn af proprietær, cand. polit. FRITZ Wilhelm, f. 4. aug. 1899 † 3. nov. 1955 og MERETTE Mantzius, f. 19. maj 1901, g. 6. dec. 1924, † 4. juni 1982), cand. polit., direktør f. Energistyrelsen (Rst), g. 1^o 14. juli 1948 i Kbh. (b.v.) m. INGA Margrethe Selsing (F.: civilingeniør Johannes Otto S. og Ingeborg Petersen), f. 25. dec. 1926 i Kbh., skilt; 2^o 10. febr. 1983 i Gentofte (b.v.) m. KIRSTEN Inge Eifrig Rosbøll (F.: ingeniør Knud R. og Elna Eifrig), f. 17. juni 1932 i Hellerup. [Charlottenlund.] Døtre:

af 1. ægteskab:

1. DORTHE Merete, f. 3. aug. 1952 i Virum (Jyderup K.), etnolog. mag. scient. [K.]

2. BIRGIT Agnete, f. 14. juni 1955 i Virum (Virum K.), cand. med. [K.]

3. Anne MAJ, f. 6. maj 1958 i Virum (Virum K.), ergoterapeut. [K.]

SØSKENDE

1. VIBEKE, f. 18. okt. 1931 i Genève (Frbg. K.), g. 27. dec. 1954 i Jyderup K. m. driftsøkonomikonsulent PER Koefoed Bremer Hansen, skilt. [Århus.]

2. OLAF Bernhard, f. 11. febr. 1935 i Genève (Frbg. K.), cand. polit., director von Bülow ass. ltd., g. 21. dec. 1961 i Kbh. (C) m. KAREN Elisabeth Schou (F.:

oberstløjtnant Niels Bjarke S. og Nora Sofie Jørgensen), f. 5. aug. 1939 i Tveje Merløse. [Cobham, Surrey, England] Børn:

- a. FRITZ Bernhard, f. 12. juli 1963 i Charlottenlund (Farum K.), B.A., consultant, g. 22. aug. 1987 i Pennsylvania m. Heidi Elizabeth Blob (F.: Public Accountant Günther B. og Nancy Elaine Ward), f. 24. apr. 1963, B.A. [King of Prussia, PA., U.S.A.]
- b. IDA Elisabeth, f. 1. dec. 1965 i Charlottenlund (Farum K.), B.A. Honours, student Westminster College. [London]
- c. HANS-ULRIK, f. 27. nov. 1970 i Stockholm (C), [Cobham, Surrey, England.]

FADERS BRODER

OLAF Reimar, f. 12. juli 1903 i Holte (Fr.) † 19. marts 1987 i Ry, *civilingeniør*, g. 24. aug. 1929 m. ELISABETH Thamsen (F.: overlæge Einar T. og Emilie Sandberg), f. 12. juli 1906 i Kjellerup. [Ry.] Sønner:

1. JAN, f. 3. febr. 1932 i Kbh., † 2. maj 1988, *orlogskaptajn af res., direktør f. Bülow/Personnel Management, (F.F.R.)*, g. 5. april 1955 i Kbh. (Holmens K.) m. JETTE Vibeke Matzen (F.: fabrikant Jørgen Hugo Thorvald M. og Gudrun Edith Damann Mikkelsen), f. 23. maj 1933 i Kbh. [Hellerup] Sønner:
 - a. MICHAEL, f. 5. maj 1960 i Kbh. (Varde K.), cand. merc., prokurist i Privatbanken. [Ordrup.]
 - b. HENRIK, f. 28. maj 1962 på Frbg. (Frbg. K.), stud. merc. [Hellerup.]
2. FRITZ Albert, f. 26. maj 1935 i Varde (Varde K.), mag. scient., lektor v. Kbh.s Universitet, g. 19. marts 1976 på Frbg. (b.v.) m. AASE Fauerskov (F.: proprietær Aksel F. og Ellen Margrethe Jørgensen), f. 12. juni 1941 på Vangkær (Lendum). [Dragør.] Søn:

Frank Wilhelm Fauerskov, f. 16. okt. 1976 i Kbh. (St. Magleby K.)

FARFADERS FÆRBRØDRE

1. Adam LUDVIG, f. 23. aug. 1830 † 30. okt. 1910, *toldassistent*, g. 6. okt. 1858 m. IDA Sophie Bülow, f. 20. maj 1829 † 5. dec. 1900. Søn:
- VIGGO Vilhelm, f. 16. april 1863 † 14. sept. 1925, *apoteker*, g. 12. april 1905 m. ANNA Kvæm, f. 28. jan. 1878, † ... juli 1945. Sønner:

- 1) ARTHUR William, f. 20. april 1907, † 1947.
- 2) FLOYD Albert, f. 22. febr. 1909 i Lake Preston, S. Dak., g. 14. sept. 1930 i Volga, S. Dak. m. PEARL Esther Erickson (F.: Hans og Delia E.), f. 3. marts 1909 i Sinai, S. Dak., † 6. okt. 1978. [Grand Forks, N. Dak.]

Datter:

MARLYS Rae, f. 12. dec. 1931 i Lake Preston, g. 8. juni 1951 m. DONALD Clinton Faehn, f. 19. okt. 1929 i Wallace, S. Dak. [Grand Forks, N. Dak.]

3) NOBEL Bernhard, f. 28. april 1911 i Lake Preston, g. 14. juni 1934 m. IRENE Mildred Anderson (F.: Andrew Magnus A. og Emma Christin Olson), f. 13. jan. 1911. [San Diego, Calif.] Sønner:

- a) WILLIAM Nobel, f. ... okt. 1935 i Morris, Ill., g. 1959 m. MARGARET Alice Quicker (F.: Albert John Q. og Margaret McCabe), f. ... aug. 1937. [Seattle.] Datter:

JILL MARLENE, f. 3. sept. 1963, g. m. DREW Krah, f. ... febr. 1957. [Seattle.]

- b) GERALD Allen, f. 11. juni 1939 i Morris, Ill., g. 15. febr. 1986 m. PAMELA Sue Robinson (F.: Doyle Franklin R. og Nancy Jo Price), f. ... nov. 1959. [Fresno, Calif.]

BÜLOW

- c) BRUCE Roger, f. 24. nov. 1942 i Minneapolis, Minn., g. 6. juni 1964 m. RAYLAN Kay Robinson (F.: William Ray R. og Evelynne Irene Makin), f. 22. sept. 1942. [San Diego.]. Døtre:
(1 KIMBERLEY Kay, f. 6. juni 1965.
(2 MILISSA Kay, f. 12. juli 1970.

2. JOHN Clay, f. 2. marts 1833 † 18. okt. 1901, skovinspektør og godsforvalter, g. 19. nov. 1870 m. ANNA Schielderup Dorenfeldt Jenssen, f. 31. juli 1841 † 6. nov. 1921. Søn:

WILHELM f. 2. okt. 1876 † 3. april 1962, fabrikejer, g. 26. juni 1912 m. RAGNHILD Dagny Thomle, f. 16. dec. 1889, † juni 1987. Døtre:

- 1) BORGHILD, f. 10. april 1913, g. 7. sept. 1935 m. advokat Hans OTTO Giese, f. 29. dec. 1902, † okt. 1986. [Seattle, Wash.]
- 2) MARION ANN, f. 13. okt. 1919, g. 26. juni 1948 m. købmand THOMAS Arnott, f. 26. aug. 1919. [Honolulu.]

VI LINIE

Plüskow-Kogel

Kom til Danmark i begyndelsen af det 18. årh. Kammerjunker Carl Theodor Bülow naturaliseredes 26. sept. 1877. Uddød 19. sept. 1963.

VII LINIE

Plüskow-Aggerupgaard-Bjørnemosé

Kom til Danmark i begyndelsen af det 18. årh. Godsforvalter Eiler Frederik Vilhelm Bülow naturaliseredes 28. nov. 1873, forpagter Carl Wilhelm Emil Bülow 9. sept. 1892.

ERIK Bülow^o, f. 10. sept. 1937 i Kbh., (søn af tandlæge EILER Carl Emil, f. 19. sept. 1903, † 13. maj 1982 og Else Beate Kofoed Schmith, f. 15. sept. 1907, g. 31. jan. 1935, skilt 1952, † 9. sept. 1981), marketingsdirektør, g. 13. april 1963 i Glostrup K. m. Randi SOLVEIG Kristensen (F.: handelsgartner Hartvig K. og Aslaug Hagen), f. 19. juli 1937 i Søbygaard sg. [K.] Børn:

1. CHARLOTTE, f. 10. aug. 1964 i Kbh.
2. Peter Claus, f. 3. maj 1966.

FADERS ENKE

MARTHA, født Jakobsen (F.: gårdejer Jakob M. J. og Marie Svensson), f. 28. juni 1909, g. 2. maj 1964, enke 13. maj 1982. [Kjellerup.]

FADERS FARFADERS FARBRØDER

EILER Frederik Vilhelm, f. 27. aug. 1802 † 1. jan. 1880, godsforvalter. Søn:

Adam Erik CHRISTIAN, f. 27. marts 1845 † 8. jan. 1897, byfoged, g. 21. jan. 1874 m. THYRA Dannebod Lundsteen, f. 26. maj 1848 † 9. maj 1923. Sønner:

1. POUL MARTIN, f. 29. april 1877 † 11. maj 1955, cand. polyt., kommitteret baneingeniør 1, g. 19. juli 1925 m. INGER Franciska Koch, f. 10. maj 1895 † 27. maj 1963. Sønner:

- a. JØRGEN Christian^o, f. 22. aug. 1926 i Kbh., direktør i PR-gruppen ApS, g. 20. aug. 1950 på Frbg. (Marcus) m. INGER Overgaard Matthiessen (F.: fabrikant Peter O. M. og Edel Larsen), f. 23. nov. 1929 på Frbg. [Værløse.] Børn:

- 1) ANNE MERETE, f. 28. dec. 1953 på Frbg. (Frbg. K.), g. 29. maj 1977 i Hareskov K. m. Frank Kim Clausen, f. 24. sept. 1954 i Gladsaxe.
- 2) PETER Michael, f. 15. aug. 1956 i Kbh. (Frbg. K.), konsulent, g. 5. juni 1982 (Hareskov K.) m. sygeplejerske HELLE Norden Andersen, (F.: afdelingschef Ole N. A. og Nora A.), f. 18. jan. 1958 [K.] Søn:
ANDERS, f. 28. marts 1985 i Herlev (Kirke Værlose K.).
- 3) CHARLOTTE, f. 6. dec. 1963 i Århus (Domk.), veterinær-sygeplejerske, g. 10. maj 1986 (Hareskov K.) m. kørelærer MICHAEL Schmidt (F.: Villy S. og Bente S.), f. 22. dec. 1959 i Mern.
- b. HANS Rubeck, f. 16. febr. 1929 i Konstantinopel, direktør, g. 28. febr. 1954 i Kbh. (Jesu Hjerter K.) m. BITTEN Kamma Gandrup Lauritzen (F.: frisør-mester A. G. L. og Helga Nielsen), f. 22. nov. 1927 i Kbh. [K.] Søn:
HANS HENRIK, f. 28. dec. 1954 i Kbh., cand. med. reservelæge.
2. EDVARD, f. 27. dec. 1880 † 19. april 1940, direktør, g. 30. okt. 1913 m. RUTH Blicher-Hansen, f. 8. aug. 1882 † 16. marts 1929. Døtre:
- a. BENEDICTE, f. 1. juni 1916 i Kbh., g. 14. okt. 1943 i Tjustrup (b.v.) m. teaterchef, HENNING Rohde, (K*), f. 30. juni 1910 i Sønderho. [K.]
- b. REGITZE, f. 4. febr. 1920 i Kbh., g. 5. april 1944 i Kbh. (b.v.) m. bibliotekar* ved Det kgl. Bibliotek, cand. mag. Hermann PETER Rohde, f. 9. april 1915 i Kbh. [K.]
3. KNUD, f. 10. juli 1883 † 17. sept. 1937, amtsfuldmægtig, g. 2. maj 1914 i Bramdrup m. KAREN Bruun, f. 15. april 1889 i Kbh., † feb. 1976. Børn:
- a. STIG, f. 4. marts 1915 på Frbg., cand. mag., lektor*, g. 18. okt. 1946 i Fredericia (St. M.) m. Karen Elisabeth Grove-Rasmussen (F.: skolebestyrer, cand. teol. Valdemar G.-R., og Karen Rasmine Madsen), f. 9. dec. 1922 i Rudkøbing. [K.] Børn:
- 1) ANNA, f. 27. dec. 1948, lærer, g. 18. april 1973 m. fuldmægtig Svend Erik Johansen, f. 2. sept. 1947.
- 2) BO, f. 17. sept. 1950, lærer, g. 17. maj 1984 m. LONE Lindborg Petersen, f. 25. marts 1960.
- 3) NINA, f. 10. sept. 1954, keramikker.
- b. KJELD, f. 20. april 1917 † 25. nov. 1967, speciallæge i hudsygdomme, g. 15. aug. 1947 i Søllerød m. rytmikpædagog VIBEKE Nørgaard (F.: bryggeri-direktør Christian Peter Nidolf N. og Marie Sørensen), f. 4. maj 1918 i Århus. [Slagelse.] Søn:
ROLF, f. 5. juli 1948 i Kbh., direktør.
- c. JYTTE, f. 16. maj 1921 i Kbh., lærer, g. 10. juli 1944 i Gentofte (b.v.) m. amanuensis, dr. phil. Oluf HACK Arrøe, f. 3. febr. 1920 i Gl. Holte, skilt 1952. [K.]

VIII LINIE

Plüskow-Andrupgaard
Uddød 1938.

IX LINIE

Plüskow-Andrupgaard

Har fælles stamfader i Danmark med IV linie. Rådmand Frederik Christoffer Bülow og ritmester Christen Mathias Ludvig Bülow blev naturaliseret 25. sept. 1878 og 4. febr. 1880, inspektør Anthon Nicolai Bülow 15. okt. 1885 og premierløjtnant Frantz Christopher Eichstedt Bülow 9. okt. 1885.

BÜLOW

OLE Thorulf von Bülow, f. 9. nov. 1931 (søn af møbelhandler ULP, f. 24. aug. 1900 † 3. aug. 1965, g. 1^o 27. marts 1925 m. KAREN Margrethe Heinrich, f. 20. febr. 1902, skilt 1933; 3^o 13. nov. 1949 m. GUDRUN Bing Hansen, f. 4. april 1911 † 26. nov. 1963), g. 8. nov. 1964 m. MARGIT Jess.

SØSKENDE

af faderens første ægteskab (se ovenfor):

1. ELISE Vibeke, f. 15. juni 1928, g. 31. marts 1956 m. befragter HANS Nielsen.
2. GAËTHA Regitze, f. 8. sept. 1929, sygeplejerske, g. 3. febr. 1951 i Kbh. (Johs.) m. boghandler ALF Møller, skilt 1956.

af faderens andet ægteskab (se nedenfor):

3. Preben FRITZ, f. 11. april 1933, guitarist, g. 25. april 1955 i Gentofte (b.v.) m. JYTTÉ Klens Nielsen (F.: viceskoleinspektør William N.), f. 31. marts 1933.

Børn:

- a. JACOB, f. 28. april 1958 i Kbh.
- b. CHRISTINA, f. 27. juli 1962.

af faderens tredje ægteskab (se ovenfor):

4. ANE-KATRINE, f. 14. febr. 1952 i Kbh.

MODER

THORA, født Alstrup, f. 7. okt. 1906, g. 6. april 1934, skilt.

PARBRØDRE

1. SKJALM, f. 6. nov. 1897 † 10. juli 1962, gårdejer, g. 4^o m. KAJA Bering, født Øzholm. Datter:

af 4. ægteskab

METTE, f. 24. april 1945.

2. VAGN, f. 11. febr. 1905 † 31. juli 1953, civilingeniør, g. 7. juni 1930 i Kolding (N) m. SIGRID Agnethe Bentsen (F.: Læge Rasmus B. og tandlæge Thyra Madson), f. 19. april 1907 i Kolding, † 16. juni 1987. Børn:

a. JOHAN, f. 8. juni 1931 i Kolding (N), civilingeniør, g. 7. sept. 1957 i Kbh. (Jac.) m. GRETHE Glue, f. 19. maj 1930 i Odense. Børn:

1) Hanne Christine, f. 2. april 1958 i Kbh. (Søllerød K.).

2) Niels Christian, f. 8. nov. 1961 i Kbh. (Søllerød K.).

b. BIRGITTE, f. 28. febr. 1938 i Kbh. (St. Markus K., Frbg.), læge, g. 10. febr. 1962 i Søllerød K. m. FLEMMING Engell, f. 24. febr. 1938, skilt.

c. MARIANNE, f. 17. maj 1945 i Paris, sygeplejerske, g. 1. juni 1968 i Søllerød K. m. forlagsassistent SØREN Pedersen, f. 18. dec. 1942 i Kbh.

FARFADERS PARBRØDRE

1. ANTHON Nicolai, f. 4. okt. 1819 † 21. maj 1908, inspektør, g. 3. okt. 1851 m. NIELSINE Margrethe Beck, f. 18. april 1832 † 13. maj 1856. Søn:

EICHSTEDT Andreas Ludvig, f. 23. sept. 1853 † 3. aug. 1893, bankfuldmægtig, g. 12. maj 1881 m. Thora MATHILDE Hennings, f. 14. dec. 1860 † 6. okt. 1921.

Søn:

GEORG Niels, f. 2. april 1882 † 5. maj 1958, g. 1^o 19. febr. 1911 m. ASTRID Emilie Marie Steckhahn, f. 8. juli 1890, skilt † 28. april 1974; 2^o 1. sept. 1920 m. MARGRETHE Andreasen, f. 2. aug. 1892 † 26. nov. 1944. Børn:

af 1. ægteskab.

a) INGER Marie, f. 15. sept. 1913, g. 1^o 29. juli 1939 m. tegner Christian Peter Oluf Andersen, f. 15. dec. 1911 † 23. febr. 1960; 2^o 1. april 1961 i Høje Taastup K. m. fuldmægtig HERBERT Kyndby Kyndlev, f. 21. juni 1905 † 6. jan. 1971. [K.]

b) HENNING Eichstedt^o, f. 30. juni 1915, g. 26. april 1943 i Brønshøj K. m. GERDA Nicolaisen, f. 24. febr. 1921. [K.] Søn:

KIM Eichstedt, f. 21. febr. 1955 i Kbh. (Taarnby K.).

2. FRANTZ Christopher Eichstedt, f. 5. okt. 1825 † 13. april 1895, premierløjtnant, g. 14. april 1855 m. Birgitte JENSINE Mortensen, f. 12. nov. 1835 † 25. nov. 1912. Sønner:

a. SOPHUS Heinrich Cornelius, f. 29. dec. 1857 † 8. maj 1936, overretssagfører, direktør i Bikuben, g. 8. maj 1884 m. MARIA Sophia Frederikke Keller, f. 17. dec. 1860 † 10. marts 1938. Sønner:

1) JOHAN Keller, f. 10. april 1885 † 6. dec. 1945, kammerherre, overpræsident, g. 2. sept. 1909 på Frbg. m. ANNA Marie Gertz, f. 22. febr. 1886 i Kbh, † 3. jan. 1985. Søn:

FRANZ Eichstedt^o, f. 31. juli 1910 i Kbh. (Chr.), højesteretssagfører, g. 12. april 1938 i Kbh. (C) m. BIRTHE Ulrich (F.: oberstløjtnant Kay Justus Sigismund U. og kgl. kammersangerinde Emilie Boserup), f. 5. juli 1913 i Kbh. [K.] Sønner:

(1 PETER Ulrich, f. 27. febr. 1939 † 9. juni 1968, advokatfuldmægtig, cand. jur. g. 20. nov. 1965 i Kbh. (B) m. CHRISTEL Oppen (F.: fabrikant Carl O. og Dora Emilie Engelbrecht), f. 25. marts 1944 på Frbg. Datter:

CAMILLA, f. 3. juni 1966 i Kbh.

(2 DITLEV Johan, f. 11. febr. 1942 i Kbh. (T), major i hæren, g. 27. marts 1965 i Tveje-Merløse K. m. INGE-MERETE Kristensen (F.: fabrikant Frede K. og Zenia Jensen), f. 19. dec. 1943 i Holbæk. Børn:

(a Pernille Zenia, f. 5. sept. 1965 i Kbh.

(b Martin Johan, f. 22. maj 1971 i Varde.

2) EINAR, f. 27. aug. 1890 † 30. nov. 1940, højesteretssagfører, g. 1^o 3. juni 1914 m. ASTRID Lembcke, f. 14. okt. 1892, skilt; 2^o 9. aug. 1933 m. ESTRID, født Damm, f. 29. jan 1899 † 22. okt. 1944. Børn:

af 1. ægteskab:

a) TORKILD, f. 27. okt. 1916, † 25. aug. 1978, major af res. (R.*), g. 9. dec. 1943 i Randers (St.M.) m. ULLA Jensen (F.: bankdirektør J.), f. 3. febr. 1918 i Århus (Dom.Sg.). [Næstved.] Børn:

(1 SUSANNE, f. 2. dec. 1944 i Randers (St.M.), g. 20. nov. 1967 m. BENT Culmsee.

(2 HENRIK, f. 15. jan. 1947 i Næstved (St.P.), g. 9. sept. 1972 m. HANNE Juncker-Mikkelsen, (F.: apoteker Johs. J.-M.), f. 4. okt. 1950. Sønner:

(a MARTIN, f. 4. april 1977 i Nykøbing F.

(b THOMAS, f. 31. okt. 1980 i Næstved.

(3 MICHAEL, f. 8. jan. 1949 i Næstved.

(4 ULRIK, f. 1. febr. 1954 i Næstved, direktør, cand. merc., g. 28. april 1979 i Korsør m. KIRSTEN Mørch (F.: maskinmester Ewan M.), f. 23. juli 1954. Døtre:

(a CHRISTINE Charlotte, f. 15. sept. 1983 i Gentofte.

(b ANNE MARIE, f. 27. aug. 1986 i Gentofte (Vangede K.)

b) MURIEL, f. 30. aug. 1919, ansat i forsvarsministeriet. [K.]

af 2. ægteskab:

c) CLAUDS, f. 28. marts 1934 i Hellerup (Gislev K.), cand. jur., g. 27. okt. 1956 i Hjørring (Sct. Cath.) m. designer Anne Vibeke Jørgensen (F.: bogtrykker Oluf J. og Thekla Kirstine Jacobsen), f. 8. marts 1934 i Hjørring. [Frbg.]

d) NIELS, f. 21. marts 1936 i Gislev, læge, premierløjtnant af res., g. 26. juli 1957 i Løgumkloster K. m. ELSÆ Petersen (F.: overlærer Bernhard Marinus P. og bibliotekar Anna Mathisen Hansen), f. 11. okt. 1935 i Løgumkloster. [Århus.] Sønner:

(1 FRITZ Michael, f. 18. juni 1958 i Brabrand (Løgumkloster K.), student.

(2 HENRIK, f. 1. okt. 1959 i Brabrand (Brabrand K.), foreign exchange manager, g. 30. dec. 1983 i Ålborg m. MARIANNE Laursen, (F.: Carl Emil L. og Elly Kjærsgaard). Datter:

CATHARINA, f. 19. aug. 1984 i Ålborg.

(3 JOHAN, f. 10. dec. 1963 i Gentofte (Jægersborg K.).

b. Johan Frederik (FRITZ) Ferdinand, f. 9. maj 1859 † 5. juni 1941, kontor-chef, g. 5. maj 1888 m. DAGMAR Amalie Petersen, f. 12. marts 1864 † 14. okt. 1917. Sønner:

1) KAI OVE, f. 22. jan. 1892 † 14. dec. 1956, ekspeditionssekretær, g. 30. april 1920 m. HELGA Margrethe Christensen, f. 30. juni 1890 † 22. febr. 1971. Søn:

MOGENS^o, f. 1. sept. 1921 i Kbh., arkitekt, g. 1. april 1953 i Kbh. (b.v.) m. BIRGITTE Frigast-Hansen (F.: viceskattedirektør, cand. jur. Ejnar F.-H. og Bertha Christiane Smith), f. 2. dec. 1922. [K.] Søn:

SØREN, f. 29. juni 1956 i Kbh., telefonmekaniker, g. 14. febr. 1978 i Ringsted (b.v.) m. MARIANNE Pia Nielsen, f. 1. juli 1959. Datter:

TANIA Mette, f. 5. juli 1977 i Ringsted.

2) HENNING, f. 24. febr. 1899 † 1. febr. 1953, grosserer, g. 16. juli 1929 m. KAMMA Klein, f. 21. sept. 1902 † 27. juli 1977. Døtre:

a) KIRSTEN, f. 4. juni 1931 på Frbg., g. 11. dec. 1954 i Kbh. (b.v.) m. mag. scient BENT Jørgen Muus, f. 15. juli 1926 i Norge. [K.]

b) ANNETTE, f. 8. nov. 1935 på Frbg., laboratorieassistent, g. 19. april 1968 i Gentofte (b.v.) m. overingeniør OSKAR Emil Lenau, f. 27. maj 1921. [Virum.]

X LINIE

Plüskow-Andrupgaard

Descendens i U.S.A.

CASTENSCHIOLD OG CASTENSKIOLD



Johan Lorents Carstens blev adlet 12. marts 1745 med navnet Castenschiold. – Caspar Holten Castenschiold til Store og Lille Frederikslund fik ved patent af 5. maj 1826 tilladelse til at føre navnet Grevenkop Castenschiold med tilhørende våben. – Ludvig Helmuth Frederik Holger Castenskiold fik ved bevilling af 30. maj 1900 tilladelse til at bære navnet Castenskiold-Benzon og at bruge det Benzon'ske våben i forbindelse med det Castenskiold'ske, men ifølge bevilling af 3. aug. 1921 fører han for sit vedkommende atter kun navnet Castenskiold og det Castenskiold'ske våben. – Våbenafbildninger i farver og udførlig slægtstavle, se årg. 1943.

DEN ÆLDRE LINIE

Nogle medlemmer af denne linje skriver sig Castenskiold ifølge patent af 4. febr. 1870.

Christian JØRGEN Castenschiold, f. 16. april 1913 (søn af Christian HENRIK Ludvig, f. 1. jan. 1890 † 10. febr. 1961, og SOPHIE Louise Aarestrup Friis, f. 28. aug. 1884 † 20. okt. 1966), g. 1^o 6. maj 1934 m. ANE Johanne Christine Rank, f. 18. jan. 1911, skilt; 2^o 13. nov. 1942 m. JYTTE Gunna Ellinor Hansen, f. 28. sept. 1922. [K.] Sønner:

af 1. ægteskab:

1. JØRGEN Henrik Ludvig^o, f. 18. dec. 1935, direktør, g. 21. juli 1962 m. ROSA Høgsberg, f. 11. nov. 1937 i Kbh. [K.] Døtre:

- a. MARIANNE, f. 18. febr. 1963 på Frbg., student.
- b. CHARLOTTE, f. 30. aug. 1964 i Kbh., stud. jur.

af 2. ægteskab:

2. NIELS Erik, f. 25. nov. 1948 på Frbg., g. 24. okt. 1970 m. LENE Jerner Andersen, f. 21. juni 1952 i Kbh. [K.] Døtre:

- a. JEANNE, f. 7. marts 1974 (Sundby K.).
- b. CAMILLA, f. 30. maj 1978 i Kbh. (Tårnby K.).

SØSKENDE

1. VICTOR HELGE, f. 29. dec. 1914, g. 2. marts 1941 m. HELGA Møller, f. 30. juli 1916. Datter:

ANNETTE, f. 23. okt. 1944, g. 5. dec. 1964 m. KURT Zimmermann Sørensen, f. 26. jan. 1944.

2. INGER LISBETH, f. 22. nov. 1921, g. m. HANS Plechinger, f. 24. juni 1919 i Østrig. [Essen.]

FADERS FARBRØDER

CHRISTIAN Ludvig, f. 2. febr. 1856 † 18. marts 1927, ejer af Hannesborg, g. 17. okt. 1891 m. Karen Margrethe (KAMMA) Lind, f. 22. maj 1867 † 9. okt. 1937. Sønner:

a. TAGE, f. 22. sept. 1897 † 13. febr. 1962, g. 31. marts 1922 i New York m. JUNO Hagemeister, f. 11. febr. 1899. [Green Village, U.S.A.] Børn:

- 1) RENÉ, f. 7. febr. 1923, ingeniør, g. 14. dec. 1947 m. MARTHA Naomi Stinson, f. 18. dec. 1920 i Bernardsville, New Jersey. [New Vernon.] Børn:

- a) GAIL Frances, f. 18. nov. 1950.
 b) FREDERICK Thomas, f. 8. aug. 1953, g. 12. maj 1979 m. MARTHA Everson Krummel, f. 23. nov. 1953 i Glen Ridge, N.J. [Clinton, N.J.]
 Børn:
 (1 KRISTIN Dana, f. 14. april 1982.
 (2 THOMAS Everet, f. 3. febr. 1986.
 c) LYNN Karen, f. 22. maj 1955, g. 18. aug. 1979 m. RALPH E. Jones, f. 14. april 1956 i Greenwich, Conn. [West Lake Village, Calif.]
 2) KAREN Agnes, f. 13. jan. 1925 i Hicksville, Long Island, New York, g. 20. april 1947 m. blomstergartner Niels ERIC Lawaetz, f. 19. okt. 1905 på Holmegård. [Ridgefield, Conn.]
 b. OVE, f. 15. dec. 1901 på Hannesborg † 22. febr. 1978, fuldmægtig i Kbh.s Handelsbank, g. 10. nov. 1936 i Kbh. m. AASE Winkelhorn, f. 17. juni 1914 i Odense, separeret. Børn:
 1) JØRGEN^o, f. 28. dec. 1937, cand. mag., rektor for Allerød gymnasium, g. 27. juni 1964 i Lyngby K. m. husholdningslærerinde HANNE Munk Pedersen, f. 22. juli 1937 i Kbh. [Allerød.] Børn:
 a) MARIANNE, f. 30. maj 1966 (Lyngby K.). (Vallø.)
 b) Lars Henrik, f. 24. febr. 1969 (Hellebæk K.).
 c) HELLE, f. 8. juni 1976 (Hellebæk K.).
 2) ANNE-MERETE, f. 30. dec. 1941, g. 8. okt. 1966 i Lundtofte K. m. civilingeniør JØRGEN Møller, f. 2. nov. 1935 i Løkken. [Nr. Lyndelse.]

FARFADERS FARBRØDER

Ludvig Castenskiold, f. 24. aug. 1823 † 30. sept. 1905, gehejmekonferensråd, kammerherre, hofchef, g. 25. okt. 1857 m. Ida SOPHIE Vilhelmine Grevenkop-Castenskiold, f. 25. okt. 1833 † 18. sept. 1908. Sønner:

1. CHRISTIAN, f. 29. sept. 1858 † 11. nov. 1915, kammerherre, kontorchef i kabinetssekretariatet, g. 25. sept. 1890 m. Marie ELISABETH comtesse Moltke, f. 5. sept. 1867 † 23. jan. 1926. Sønner:
 a. ERIK Christian Ludvig, f. 25. nov. 1893 † 4. sept. 1969, kammerjunker, forpagter, g. 4. marts 1920 i Kbh. m. ALICE Gudrun Benedicte Howden-Rønnenkamp (F.: kammerherre, hofjægermester Peter Christian H.-R. og Gudrun Grüner), f. 13. nov. 1893 på Næsbyholm, † 31. jan. 1988, (M.T.Kha.) (D.r.K.M.), Børn:
 1) CHRISTIAN Erik^o, f. 10. jan. 1921 i Kbh., cand. psych., major, kontorchef^o, medbesidder og bestyrer af det Castenskiold'ske fideikommiss (R.*) (M.T.Kha.) (H.T.H.) (F.N.E.F.M.) (It.F.4) (S.Kr.4), g. 3. aug. 1946 i Kbh. (G) m. INGE Malte Christensen (F.: grosserer Malte Frederik C. og Lilly Ætna Louise Høyrup), f. 26. marts 1921, † 4. april 1984. [K.]
 2) TOVE Gulle Elisabeth, f. 2. okt. 1924 i Kbh., overfysioterapeut, g. 28. marts 1952 i Vancouver m. forstkandidat, skovrider CHRISTIAN Kindt, f. 16. sept. 1921, skilt. [Brødstrup.]
 b. GUSTAV Carl Eiler, f. 8. jan. 1899 i Kbh., † 15. okt. 1984, kontorchef, g. 8. okt. 1930 m. TOVE Grace Jacoby (F.: grosserer Th. J. og Elvira Thiele), f. 17. jan. 1898, † 24. nov. 1982. Søn:
 CLAUD Christian til Hørbygaard, f. 26. april 1934 i Kbh., kammerherre, hofjægermester, g. 25. nov. 1961 m. CAMILLA Crone (F.: direktør Th. C. og Vibeke Scheel Richter), f. 8. april 1940. Sønner:
 1) CHRISTIAN Gustav til Hørbygaard, f. 3. jan. 1966. (Hørby K.), student.
 2) CHRISTOFFER, f. 20. april 1967 i Holbæk (Hørby K.), student.

2. ANTON, f. 11. jan. 1860 † 25. nov. 1940, kammerherre, ritmester, g. 18. april 1890 m. SOPHIE Steensen-Leth, f. 24. okt. 1870 † 9. dec. 1947. Sønner:

a. JØRGEN Carl Gustav, f. 30. nov. 1893 i Kbh., † 21. nov. 1978, hoffjægermester, kammerjunker, g. 1^o 23. nov. 1922 i Fredensborg m. Hds. kgl. Højhed Prinsesse DAGMAR Louise Elisabeth til Danmark, f. 23. maj 1890 † 11. okt. 1961; 2^o nov. 1963 m. WANDA Aggerbeck (F.: konsul I. A.). [Rungsted.] Børn:

af 1. ægteskab:

1) CARL Frederik Anton Jørgen, f. 13. nov. 1923 på Kongstedlund, cand. phil., kommandørkaptajn (R.*) (Chr.X.M.M.) (Fr.IX.M.M.) (H.T.S.), g. 1^o 23. okt. 1948 i Kbh. (B) m. BENTE Grevenkop-Castenskiold, skilt 1963; 2^o 1. juni 1963 m. ELSE Albrechtsen, født Christensen, f. 30. juli 1933 i Maarslet, skilt 1969; 3^o 17. dec. 1971 m. MAJA Fabricius (F.: direktør Hans Tegner og kgl. solodanserinde Ellen Astrid Alice Braunstein), f. 5. maj 1919 i Kbh. [K.] Børn:

af 1. ægteskab:

a) HELMUTH Jørgen Frederik Carl, f. 9. aug. 1949, arkitekt. [Stockholm.]

b) JØRGEN Axel Holten, f. 16. dec. 1951 i Kbh, cand. med. [K.]

c) Dagmar BIRGITTE Margaretha, f. 26. jan. 1956 i Kbh., g. 1^o 12. juli 1980 i Göteborg m. shippingass. PETER Hultmann, f. 13. febr. 1959, skilt 1981. 2^o 23. dec. 1982 m. direktør ANDERS Larsson, f. 2. dec. 1956. [Vallentuna.]

2) CHRISTIAN Ludvig Gustav Fritz, f. 10. juli 1926 på Kongstedlund, sekondløjtnant i livgarden, public relations director S.A.S. (R.*), g. 11. nov. 1952 i New York, Little Church around the Corner, m. CECILY Abbots (F.: direktør Richard A. og Kirsten Schjøth), f. 10. aug. 1927 i Lyon. [New York.] Datter:

ALEXANDRA, f. 11. juni 1965 i New York.

3) JØRGEN Frederik Aage Erik Helge, f. 16. marts 1928 † 4. maj 1964, kaptajn ved gardehusarregmt., g. 1^o 14. juli 1956 i Kbh. (C) m. KIRSTEN Schlichtkrull (F.: palæforvalter, kaptajn Christian Otto S. og Helene Hoffmeyer), f. 24. marts 1934, skilt 1958; 2^o 17. okt. 1959 i Vordingborg m. BIRGIT Tengstedt (F.: fabrikant Ernst T. og Johanne Jørgensen), f. 3. sept. 1932 i Vordingborg. Døtre:

af 1. ægteskab:

a) Susanne Helene Dagmar, adopt. Olesen, f. 13. april 1957 i Næstved.

af 2. ægteskab:

b) Marie-Louise Dagmar Johanne Birgit, f. 10. nov. 1960 i Holbæk (Vallø).

4) DAGMAR Louise Thyra Sophie Augusta Petra, f. 11. sept. 1931 på Kongstedlund, g. 1^o 4. april 1950 i Nørbæk K. m. løjtnant i intendanturkorpsset POUL Bitsch, f. 5. okt. 1930 i Silkeborg, † 21. okt. 1967; 2^o 2. dec. 1972 m. konservator OLE Friis Larsen, f. 26. dec. 1948. [Solrød Str.]

b. CARL Anton Ludvig Frederik, f. 1. nov. 1899 † 10. maj 1975, g. 27. febr. 1923 i Kbh. m. ELSEBETH Margrethe Jensen, f. 19. sept. 1895 [K.]

3. Ludvig Helmuth FREDERIK Holger, f. 19. nov. 1873 † 2. nov. 1957, cand. poli., kammerjunker, g. 1^o 26. maj 1900 m. CARLA Georgette Benzon-Bull, f. 15. sept. 1879 skilt 1923, † 4. april 1959; 2^o 11. juli 1925 i Kbh. (Chr.) m. assistent* ved Kunstakademiet, priorinde* for Støvringgaard Kloster GUDRUN Thorsen, f. 23. aug. 1898 i Kbh. [Århus.] Børn:

af 1. ægteskab:

a. **FREDERIK Castenskiold-Benzon**^o, f. 23. juli 1910 i Kbh., medbesidder af det Castenskiold'ske fideikommiss, nyder af successorforfænde for det Lønborrgaardske og det ny Tirsbækske fideikommiss, major^o af res. ved livgarden (R.*) (R.O.H.T.) (Fi.R.F.T.) (F.N.M.) (Gr.Ph.4) (N.V.O.H.T.) (Ne.R.O.Æk.) (Sv.R.O.H.T.1) (Sv.F.A.F.1), g. 1^o 14. nov. 1936 i Kbh. m. Kirsten Johanne Hovmand, f. 23. april 1913 i Kbh., skilt; 2^o 6. april 1962 i Kbh. (E) m. **HELEN**, f. Michaelsen (F.: direktør Hugo M. og Carre Kappel), f. 22. dec. 1911 i Berlin. [K.] Døtre:

af 1. ægteskab:

1) **SUZANNE**, f. 10. okt. 1939 i Kbh. (Gisselfeld).

2) **BETTINA**, f. 13. nov. 1942 i Kbh., lægesekretær, g. 11. juni 1965 i Kbh.

(G) m. redaktør **PETER Alexei Conradt-Eberlin**, f. 28. juni 1939. [K.]

b. **Thyra ALETTA Ingeborg Castenskiold-Benzon**, f. 10. aug. 1911 på Frbg. (B), g. 12. okt. 1937 i Bregnet K. m. *direktør i Landsmandsbanken* **HARALD Knudtzon**, f. 6. juli 1897, † 26. jan. 1980 (R.*). [Lyngby.]

af 2. ægteskab:

c. **SOPHIE-ANNETTE Castenskiold**, f. 15. okt. 1926 i Århus, g. 17. okt. 1964 i Sorterup K. m. konsul, direktør **BØRGE Emil Hansen**, f. 25. febr. 1911. [Frederiksminde, Farum]

d. **HOLGER Castenskiold**, f. 5. april 1931 i Odder, executive director United Baltic Corporation, g. 27. okt. 1962 i Jægersborg K. m. **GURLI Bering Pittelkow** (F.: kaptajn i Ø.K. Arthur H. F. P. og Kirsten Bering Mehl), f. 15. nov. 1941 i Kbh. [London.] Børn:

1) **BIRGITTE**, f. 14. dec. 1963 i Singapore.

2) **ERIK Holten**, f. 1. febr. 1967 i Singapore.

GREVENKOP-CASTENSKIOLD

Denne linie fører i henhold til patenter af 5. maj 1826 og 2. marts 1871 navnet Grevenkop-Castenskiold.

JØRGEN Adolph Grevenkop-Castenskiold^o, f. 1. dec. 1910 på Frbg. (søn af hofjærgermester **JØRGEN ADOLPH**, f. 30. april 1868 † 8. dec. 1941 og **OLGA Magnus**, f. 24. okt. 1883, g. 3. sept. 1908 † 4. april 1978), direktør, g. 18. okt. 1934 i Gentofte (b.v.) m. **GERTRUD Agnete Fensbo**, f. 7. dec. 1906 † 22. maj 1970. [Gunderslevholm.] Datter:

Gertrud **ANNETTE**, f. 7. jan. 1943 i Kbh., g. 5. april 1966 i Hørsholm K. m. direktør **HENRIK Mogens Melchior**.

SØSKENDE

1. **Louise ANNETTE**, f. 25. sept. 1909 på St. Frederikslund, g. 9. febr. 1935 i Wien m. Philipp Heinrich Theodor Franz de Paula Maria greve Gudenus til Waidhofen, f. 19. dec. 1905 på Veste Nödling. [Waidhofen a. d. Thaya, Østrig.]

2. **ERIK Wilhelm**^o til Store Frederikslund, f. 7. sept. 1914 i Kbh., formand for bestyrelsen i A/S Vølund, g. 1^o 14. april 1942 i Malmø m. **Ulrika Fanny Eleonore (ULLA) grevinde Wachtmeister af Johannishus** (F.: civilingeniør Hans Gotthard greve W. af J. og Elisabeth Stackell), f. 29. jan. 1922 i Malmø, skilt; 2^o 2. nov. 1962 m. **OLGA Fjeldsted-Holm** (F.: overbetjent Ingvar M. F.-H.), f. 29. jan. 1918 i Randers. [Store Frederikslund ved Slagelse.] Børn:

af 1. ægteskab:

CASTENSCHIOLD OG CASTENSKIOLD

a. THORBJØRN Adolph Gotthard Eriksson, f. 12. febr. 1944 i Malmø, direktør, fænrnk i Kungl. Svea Livgarde. [Toronto, Canada.]

b. Erik HOLTEN Eriksson, f. 19. juni 1945 i Kbh., sergent i Nordlands dragoner, civiløkonom, direktør. [Stockholm.]

c. ALEXANDRA Fanny Louise Eriksdatter, f. 11. marts 1948 i Sorø. [Genève.]

d. CHARLOTTE Franciska Elisabeth Eriksdatter, f. 3. okt. 1952 i Kbh., g. m.

FLEMMING baron Lerche-Lerchenborg, f. 13. marts 1932. [Spanien.]

af 2. ægteskab:

e. Gert Lorentz Ingvard Eriksson, f. 19. sept. 1957 i Kbh. (B), civiløkonom, direktør, formand for bestyrelsen i A/S Æbelø Gods m.v. [St. Frederikslund.]

FADERS BRODER

FREDERIK *Helmuth*, f. 11. juni 1869 † 20. nov. 1932, *løjtnant, forpagter*, g. 30. okt. 1900 m. HELGA Victoria Nielsen, f. 6. jan. 1870 † 30. dec. 1953. Sønner:

1. HELMUTH Victor, f. 3. aug. 1901 † 9. jan. 1978, *proprietær*, g. 31. juli 1925 m. Mathilde Julie (TILITA) Bryndum, f. 20. juni 1901 † 25. juni 1977. Datter:

BENTE, f. 5. april 1927 i Hørsholm, g. 23. okt. 1948 i Kbh. (B) m. kommandørkaptajn, cand.phil. CARL Frederik Anton Jørgen Castenskiold, f. 13. nov. 1923, skilt.

2. Frederik Adolph HARRY, f. 19. nov. 1906 † 16. febr. 1966, *plantageejer*, g. 1° 11. marts 1936 m. TOVE Rosenørn, skilt; 2° 28. april 1946 m. GERDA Emilie Hansen°, f. 6. april 1909. [Frbg.] Sønner:

af 2. ægteskab:

a. HENRIK Harry, f. 5. marts 1947 i Kbh., *akademiingeniør*, g. 17. okt. 1970 m. lærer ELDA Møller Andreasen, f. 19. maj 1946 i Ringkøbing. [K.] Børn:

1) LISE, f. 1. marts 1972 i Kbh.

2) NICOLAS, f. 11. okt. 1977 i Nigeria.

3) BIRGITTE, f. 7. juli 1979 i Ebeltoft.

b. HANS CHRISTIAN°, f. 24. april 1951 i Kenya, *tegner*. [Hurup.]

FAFADERS FARBRØDER

Joachim MELCHIOR til Hørbygaard og Mariager kloster, f. 3. okt. 1807 † 24. juni 1878, *cand.jur., kammerherre*.

Descendens, se årgang 1982-84.

DEN YNGRE LINIE

HENRIK Holten Castenskiold, f. 2. juli 1892 i Århus, † 21. jan. 1986, (*søn af kammerherre, generalmajor HOLTEN Frederik, f. 12. marts 1865 † 13. jan. 1950 og CARRY Elisabeth Fugl, f. 19. febr. 1869, g. 8. maj 1891 † 12. maj 1946*), *kon-torchef*, g. 15. okt. 1919 i Buerup m. BERTHA comtesse Moltke, f. 3. aug. 1891. [Klampenborg.] Døtre:

1. ANNE LOUISE, f. 21. april 1922 på Frbg., g. 15. juni 1944 i Hellerup (Mess.) m. arkitekt CHRISTIAN Erik Georges Hage, f. 26. sept. 1917 i Kbh. [Nivågård.]

2. ELSEBET Maria, f. 30. nov. 1923 i Klampenborg, g. 31. maj 1946 i Hørsholm m. ROLF Schütze, f. 27. juli 1911, † 6. sept. 1978. [Rungsted.]

SØSTER

ELISABETH, f. 25. okt. 1895 i Århus, † 5. marts 1986, *afdelingsleder, stiftsdame i Vallø*.

FARFADERS BRODER

CARL Vilhelm Behagen til Borreby, f. 14. febr. 1837 † 23. juli 1919, kammerherre, g. 26. okt. 1867 m. Karine LUCIE Sophie Scavenius, f. 30. aug. 1844 † 31. jan. 1920. Søn:

Adolf Frederik HOLTEN, f. 26. maj 1874 † 10. marts 1968, cand. polit., hofjægermester, g. 1^o 17. juli 1906 m. ESTRID Ingeborg comtesse Holstein, f. 27. nov. 1887, skilt 1920 † 22. febr. 1976; 2^o 1920 i Asminderød m. MARIE-LOUISE Castenschiold, f. 23. febr. 1901, skilt, †. Børn:

af 1. ægteskab:

1) Carl Christian HENRIK til Borreby, f. 10. juli 1907 † 3. juni 1971, kammerherre, hofjægermester, g. 18. okt. 1933 i Lyngby m. KAREN Margrete Thomsen (F.: assurandør Valdemar T. og Agnes Kongsted), f. 18. juni 1914 i Lyngby. [Borreby pr. Skælskør.] Børn:

a) CARL Henrik^o til Borreby, f. 21. marts 1934, hofjægermester, premierløjtnant af res. ved gardehusar-reg., g. 18. sept. 1962 i Fredensborg Slotsk. m. LOA Skuladottir Gudjonsson (F.: professor, dr. med. Skuli G. og Melite Krieger Lassen), f. 1. okt. 1936 i Kbh. [Borreby pr. Skælskør.] Børn:

(1 Karina Louise, f. 9. juni 1963, cand. jur.

(2 JOACHIM Lorentz, f. 24. aug. 1964, premierløjtnant af res.

(3 Thomas Holten, f. 25. nov. 1969.

(4 Helle Regitze, f. 25. nov. 1969.

b) MARLENE Elisabeth, f. 23. juli 1936, g. 1^o 9. maj 1959 i Borreby Kapel m. godsejer PAUL Nyegaard, skilt; 2^o 4. marts 1967 m. grosserer EIGIL Jensen, f. 25. nov. 1918. [Taageskov pr. Brandelev.]

c) IVAR Christian Holten, f. 20. juni 1942, godsejer, seniorsergent i livgarden, g. 3. marts 1973 i Ønslev K. m. ANNE Dorothea Agnete Tesdorff til Pandbjerg (F.: hofjægermester Axel T. og Jessie Emely Bernhoft), f. 16. sept. 1944 på Gjedsegaard. Børn:

(1 Axel Christian, f. 21. aug. 1973.

(2 Carine Sophie, f. 1. juli 1975.

(3 Alette Jessie, f. 7. juli 1982.

2) ERIK, f. 5. juli 1911 † 23. maj 1978, kompagnichef i hjemmeværnet, g. 12. dec. 1942 m. METTE Vibeke Jensen, f. 12. dec. 1918. [Skælskør.] Børn:

a) ELLEN ELISABETH Bertha, f. 29. juli 1944 på Druedal (Dråby.), afdelingssygeplejerske, g. 17. juni 1967 i Borreby Kapel m. konstruktør KNUD Frisk Nielsen, f. 26. april 1940. [Ballerup.]

b) ANNE METTE, f. 22. dec. 1945 på »Kignæs« ved Jægerspris, student, g. 29. juni 1967 i Borreby Kapel m. proprietær Ole Axel Iversen, f. 14. dec. 1939. [Kletsgaarden, Faarup St.]

c) HANS HOLTEN, f. 5. marts 1949 på Østerhovedgaard, gårdejer, g. 16. juni 1979 m. husholdningslærer HANNE Wahl (F.: vicedirektør, landsretssagfører Erik W. og cand. jur. Aase W.), f. 23. febr. 1954. [Uglegaarden, Testrup pr. Haslev.] Sønner:

(1 ESSEN Holten, f. 24. juli 1984.

(2 NICOLAI Holten, f. 9. juni 1986.

d) ERIK Michael, f. 19. nov. 1950 på Østerhovedgaard, tandlæge. [K.]

af 2. ægteskab:

3) ANNE MARIE, f. 4. juni 1921 på Overgaard, g. 1^o 12. dec. 1939 i Borreby Kapel m. Kresten lensgreve Scheel, f. 4. febr. 1915, skilt † 1975; 2^o 10. jan. 1958 m. advokat, cand. jur. ALLAN Heyman, f. 27. dec. 1921 i Kbh. [London.]

PARFADERS PARFADER

HENDRIK Gysbert, f. 30. jan. 1783 † 1. juli 1856, kammerherre, generalmajor.
Søn:

GOTTLÖB Carl Joachim Melchior Holten, f. 17. aug. 1832 † 12. april 1901, oberst, g. 1. nov. 1861 m. **MARIE Margrethe Frederikke Herz**, f. 18. aug. 1838 † 14. marts 1897. Søn:

JOHAN Lorentz, f. 25. aug. 1868 † 31. marts 1924, g. 15. okt. 1896 m. **PAULA Bertelsen**, f. 23. nov. 1872 † 6. aug. 1950. Søn:

Christian HOLTEN Frederik, f. 6. marts 1899 † 1. april 1959, fabrikant, g. 1° i Buenos Aires m. **MARIE Uldall** (F.: forpagter Palle U. og Anna Margrethe Petersen), f. 18. aug. 1897, skilt; 2° m. **INGEBORG Holmberg**, født **Nyboe-Jørgensen**, f. 28. marts 1912, † 14. juni 1980, skilt; 3° 27. sept. 1945 m. **LISE Dornonville de la Cour**, født **Antonsen** (F.: guldsmed Carl A. og Marie Christensen), f. 13. april 1916. [K.] Børn:

af 2. ægteskab:

a) **JOACHIM Holten**, f. 20. sept. 1937 i Kbh., major i flyvevåbnet, trafikpilot, civilingeniør, g. 1° 1. sept. 1958 i Ålborg m. **Karin Jette Hansen**, f. 1. maj 1940 † 3. april 1975, 2° 5. nov. 1977 i Fredensborg m. **BENTE Husum Andersen**, (F.: postekspeditør Harry A. og centralbest. Marianne Husum), f. 20. april 1954 i Hvam. [Fredensborg.] Børn:

af 1. ægteskab:

(1 **ANNE Christiane**, f. 24. maj 1959 i Ålborg, sekondløjtnant, g. 2. april 1983 i Frederiksberg Slotk. m. premierløjtnant Troels Kåre Gjerrild, f. 19. okt. 1957.

(2 **HANS Christian Holten**, f. 8. febr. 1963.

(3 **BENEDICTE Irene**, f. 5. nov. 1965 (Vallø), jockey.

af 2. ægteskab:

(4 **METTE Marie Louise**, f. 9. sept. 1978 i Fredensborg, (Fredensborg Slotk.). (Gisselfeld.)

(5 **JOACHIM Alexander**, f. 18. maj 1984. (Fredensborg Slotk.)

b) **Anna CHARLOTTE**, f. 25. febr. 1939 i Kbh., jordemoder, g. 24. sept. 1965 i Vejby-Risskov K. m. direktør, civiløkonom, **GUSTAF Leonard Gudmundson Silfverstolpe**, f. 18. juni 1938, (F.N.s ONUC-medalje) (Joh.) (Ung. Mplh.). [Brodda Borg, Skurup.]

af 3. ægteskab:

c) **VIBEKE**, f. 27. sept. 1947 i Kbh., sygeplejerske, g. 2. april 1981 m. dr. med. **WILLIAM Paaske**, f. 12. juni 1948.

d) **BIRGITTE**, f. 27. sept. 1947 i Kbh., sygeplejerske, g. 5. juni 1976 i Asminderød m. købmand Carl-Erik Olsen, f. 5. febr. 1935 i Ormslev. [Karlebo.]

CASTONIER

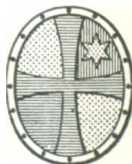

Gammel adelsslægt fra Lothringen, der egentlig hedder *Cac-bedenier* og i begyndelsen af det 18. århundrede kom til Danmark. Ved kgl. åbent brev af 21. febr. 1913 har de ægte agnatiske efterkommere af brødrene oberstløjtnant *Falck Daniel Castonier* † 1732, og generalløjtnant *Heinrich Sigismund Castonier* † 1766, erholdt anerkendelse som dansk adel. Udførlig slægttavle og våbenafbildning i farver, se årgang 1919. Ud-død i mandslinien 8. nov. 1977.

CASTONIER

Carl AXEL Kay Castonier, f. 13. juli 1901 i Struer, † 8. nov. 1977, (søn af toldopbeholderskontrollør HUGO Charles Victor Alexander Aquarius, f. 10. maj 1858 † 7. dec. 1931 og Caroline Amalie Ruffert, f. 17. juli 1869, g. 10. maj 1894 † 28. okt. 1943), konsul (Chr.X.Fr.M.), g. 14. dec. 1929 m. RIGMOR Rehfeld Svendsen, f. 23. sept. 1902. [Ålsgårde.]

BRODER

OTTO Vilhelm Storm, f. 12. juni 1903 † 27. febr. 1964, kontorchef i Østasiatisk Kompagni, g. 9. maj 1959 i Maribo Domk. m. ANNE-LISE Yvona Franke Jensen° (F.: direktør Johan J. og Sophie Franke), f. 2. sept. 1920 i Maribo. [K.]

DE CEDERFELD



Justitsråd Bartholomæus Bertelsen af gammel slesvigsk slægt blev adlet 25. maj 1759 med navnet de Cederfeld. Hans søn, kammerjunker Lorentz Christian Ernst de Cederfeld antog ved kgl. resolution af 9. marts 1798, idet han giftede sig ind i en anden gammel slesvigsk slægt og tiltrådte det den 25. nov. 1761 erigerede stamhus Erholm og Søndergaarde, navnet Cederfeld de Simonsen. – Udførlig stamtafle og våbenschildning i farver, se årgang 1946.

Hans Cederfeld de Simonsen° til Erholm og Søndergaarde hovedgårde, f. 28. marts 1928 på Erholm (søn af hofjægermester Hans CHRISTIAN Carl Frederik, f. 16. febr. 1895 † 23. nov. 1985 og INGEBORG Margrethe Korch, f. 14. juli 1900 † 24. febr. 1981), hofjægermester, g. 8. sept. 1956 i Skaarup K. m. ANNA Petersen (F.: proprietær A. P. M. P.), f. 27. april 1930 på Bøgeskovgaard. [Erholm, Årup.] Sønner:

- a. Hans CHRISTIAN MICHAEL, f. 22. febr. 1959 på Søndergaarde (Rørup K.), stud. ark., ejer af Erholm Skovdistrikt. [K.]
- b. ANDERS Morten, f. 10. nov. 1960 på Søndergaarde (Rørup K.), H.H., løvtræhandel. [Erholm.]
- c. JAN Ivar, f. 9. juli 1964 på Søndergaarde (Rørup K.), stud. agro. [K.]

SØSKENDE

1. ANNE Merete, f. 11. maj 1925 på Erholm, g. 19. juli 1949 i Rørup K. m. hortonom, lektor° NIELS-GREGERS Treschow, f. 12. febr. 1917. [Lyngby.]
2. KIRSTEN Tove, f. 7. aug. 1926 på Erholm, hortonom, lektor, g. 27. juni 1952 i Rørup K. m. grosserer, Torben Lundsten, †, skilt. [K.]
3. JØRGEN, f. 15. juni 1929 på Erholm, møbelarkitekt. [Frydenlund.]

FADERS SØSKENDE

1. BROR CARL Adolph, f. 2. maj 1900 i Kbh., læge, g. 1° 4. juni 1924 i Odense m. LILLIAN Elisabeth Raffenberg f. 5. aug. 1899 † 8. marts 1925; 2° 12. marts 1932 i Kbh. m. DAGNY Høyer, f. 21. maj 1893 † 3. febr. 1961; 3° 20. marts 1964 i Skanderborg Slotsk. m. AGNES Møller. [Falkenstein Skov pr. Slagelse.] Søn: af 2. ægteskab:

IVAR til Brahesborg, Wilhelmsborg og Falkenstein Skov, f. 28. nov. 1933 i Præstø, g. 13. sept. 1958 i Kbh. (C) m. DORRIT Addy Oxholm, f. 14. okt. 1929. [Brahesborg pr. Assens.] Sønner:

1) PETER, f. 22. maj 1960 i Fåborg (Barløse K.), student, medejer af Bræsborg gods.

2) Niels Ivar, f. 18. okt. 1964 i Fåborg (Gamtofte K.).

2. KAREN Marie Louise, f. 17. juni 1903 på Erholm, g. 15. juni 1935 i Rørup m. *museumsforvalter* på Gl. Estrup slot ANDREAS Bjerre, f. 9. april 1907 i Vaalse, † 28. dec. 1985.* [Gl. Estrup.]

3. ELISABETH Ida Margrethe, f. 28. april 1907 på Erholm, g. 22. sept. 1929 i Rørup m. *direktør, konsul POUL Aarslev Korch (K.*), f. 30. april 1902 i Fredericia, † 15. marts 1979.* [Fredericia.]

4. FREDERIK WILHELM Johan Benedikt, f. 11. dec. 1909 på Erholm, † 13. april 1986, g. 8. juli 1943 i Nyborg m. BIRGITTA Kirstine Wilhelmine von Høhling (F.: prokurist August v. H. og Wilhelmine Kjeldsen), f. 23. juli 1907 på Frbg. [Hellerup.] Datter:

BENEDIKTE, f. 14. sept. 1949 i Hellerup, g. 16. sept. 1978 i Kbh. m. Preben Svend Andersson, f. 25. maj 1945 på Frbg. [Hellerup.]

CLAUSON KAAS



Conrad Frederik Clauson blev adlet ved patent af 24. febr. 1804 med navnet Clauson Kaas.

Flere af familiens medlemmer skriver sig Clauson-Kaas (med bindestreg).

CONRAD Adolph Kraft Ernst Clauson Kaas, f. 5. nov. 1883 i Darmstadt (søn af preuss. oberst Frederik (FRITZ) Vilhelm Julius Ernst (1847-1905) og Frederikke (FRIEDE) Alexandra Henriette Margrethe Clauson Kaas (1854-1919)), købmand,

g. 1^o 21. marts 1909 i Valparaiso m. *Erna Margrethe von Mosch, f. 20. sept. 1884 † 22. maj 1972, skilt; 2^o m. REGINA Schmieder.* [U.S.A.]. Børn:

af 1. ægteskab:

FRIEDRICH Adalbert Rudolph Julio, f. 1. juni 1910 i Berlin, kemiker, g. 7. jan. 1939 i New York m. MAUDE Florence Parsons (F.: Charles T. P. og Dorothy Trigger), f. 12. nov. 1917 i Brooklyn, N.Y. [North Fort Myers, Florida.]

2. MARKA Sophie Luise Erika, f. 20. jan. 1912 i Berlin, g. 10. marts 1939 i Los Angeles m. *artist Wesley August Mickey (F.: Artist Hermann C. M. og Mary Hennrety), f. 17. april 1905, † 5. nov. 1977.* [North Fort Myers, Florida.]

3. WOLF Eberhard (navneforandring til WOLF Eberhard Brunette d'Usseaux), f. 14. juli 1914 i Melbourne, g. 1^o 19. juli 1942 i Los Angeles m. FLORDALICE Cardini (F.: Guido C. og Gilda C.), f. 19. juli 1919 i Montpelier, Vermont † 8. sept. 1973; 2^o 27. april 1977 i Nassau, Bahamas, m. ESTHER Nancy Holst, f. 30. dec. 1927 i Potsdam, N.Y. [North Fort Myers, Florida.]

BRODER

FRIEDRICH WILHELM *Heinrich Sophus Oscar Felix, f. 14. maj 1886 † 1. juni 1966, kaptajnløjtnant, prokurist, f. 14. dec. 1912 m. ILSE Alberta Anna Donner, f. 6. okt. 1892 † 14. juli 1971.* Børn:

a. KIRSTEN Friederike Margarete, f. 14. aug. 1914 i Kiel, g. 13. aug. 1938 i

Kbh. (C) m. *prokurist Preben Mauritz Leschly*, f. 27. okt. 1911 † 1. maj 1953. [Charlottenlund.]

b. **NIELS Konrad Friedrich Wilhelm**, f. 24. marts 1917 i Kiel, mag. scient., civilingeniør, g. 1^o 3. marts 1945 i Zürich m. **MARGARETHA** Hermina van Sluys (F.: inspektør Henri Jean Jacques v. S. og Henriette Gertruida ter Kuile), f. 20. okt. 1916 i Salatiga, Java, skilt 14. nov. 1974 [Skanderborg.]; 2^o 8. febr. 1975 i Kbh. (b.v.) m. **MARLANNE** Kastberg (F.: O. Emil K. og Gurli P. Haagensen), f. 14. febr. 1945 i Kbh. [K.] Sønner:

af 1. ægteskab:

1) **JØRGEN** Frederik^o, f. 29. aug. 1945 i Kbh., befragter, g. 12. april 1969 i Høsterkøb m. **BIRTHE** Søgaard Andersen (F.: billedskærer Svend Otto Søgaard A. og Agnete Pedersen), f. 23. jan. 1948 i Århus. [Galten.]

2) **HENRIK JAN**, f. 23. okt. 1946 i Kbh., skovtekniker. [Birkerød.]

3) **PER** Frederik, f. 15. maj 1949 i Kbh., hotelmerkonom, g. 1^o 4. aug. 1976 i Allerød (b.v.) m. **GRETHE** Nielsen (F.: Olaf N. og Hjørdis Margaretha Friis), f. 16. sept. 1931, skilt 1984; 2^o 30. dec. 1984 i Kbh. m. pædagog **LENA** Ørrild (F.: ingeniør Sven Ø. og Jytte Grundahl), f. 28. april 1958. [Skanderborg.] Datter:

af 2. ægteskab:

KEIKE Ørrild, f. 27. juni 1984 i Kbh.

FADERS FARFADER

Conrad FREDERIK, f. 6. jan. 1782 † 20. juli 1853, kammerherre, hofmarskal, ritmester, g. 2^o 2. sept. 1825 m. **Karen Magdalene Mathisen**, f. 28. maj. 1804 † 4. sept. 1834. Søn:

Jens ADOLPH, f. 16. maj 1826 † 28. okt. 1906, kammerjunker, ritmester. Sønner:

1. **OSKAR Adolph Conrad Frederik**, f. 5. jan. 1856 † 10. febr. 1939, g. 2^o 8. maj 1894 m. **HELENE Amalie Toop**, f. 17. febr. 1869 † 19. febr. 1953. Søn:

af 2. ægteskab:

LEO Alexander Oscar Frederik, f. 16. juli 1897, † 1. marts 1977, g. 1^o 7. juli 1928 m. **NORAH Florence Murphy**, f. 7. juli 1897, † 26. aug. 1982, skilt; 2^o dec. 1941 i Kbh. (b.v.) m. **Ellen Margrethe Simonsen**, f. 27. marts 1901 † 5. febr. 1957; 3^o 5. juli 1958 i Søllerød (b.v.) m. **ANNA Sønderskov** (F.: proprietær, mejerijejer Rasmus S. og Cecilie Frida Carlsen), f. 15. maj 1918 i Bloustrød. [K.] Døtre:

af 1. ægteskab:

1) **MONICA** Helen Karin, f. 14. aug. 1930 i Madras, Indien, g. 26. aug. 1955 m. **William Paul Renwick** (F.: Allan Everett R. og Edith Marjorie Cory), f. 9. marts 1927. [St. Brides Super Ely, England.]

2) **SHEILA** Mary Katy, f. 7. okt. 1933 i Kbh., g. 9. juli 1955 m. **James Richard Hamilton** (F.: John H. og Mona Helen Murphy), [Ruwa, Zimbabwe.]

2. **GUSTAV ADOLPH Frederik**, f. 7. juli 1865 † 29. sept. 1944, g. 1^o 28. nov. 1893 m. **SELMA Hviid**, f. 27. okt. 1873, skilt † 15. april 1961; 2^o 6. okt. 1900 m. **ELSE Krum**, f. 28. juli 1883 † 24. nov. 1962. Børn:

af 1. ægteskab:

a. **KNUD Alexander Carl Christian Collis Frederik**, f. 3. juni 1894 † 22. sept. 1977, forfatter, g. 1^o 3. dec. 1920 i Kbh. m. **Ellen Margrethe Nielsen**, skilt 13. juli 1923; 2^o 14. juli 1923 i Kbh. (b.v.) m. **INGER Elise Andresen**, f. 15. dec. 1900, skilt 27. april 1928; 3^o 16. juli 1932 i Skovshoved m. **EVA Creutz Na-**

thansen, f. 31. marts 1909, skilt 1945; 4^o 7. aug. 1950 i Kbh. m. Jenny Margrethe Christensen, f. 19. okt. 1928, skilt 29. okt. 1960. [K.] Børn:

af 2. ægteskab:

1) Kirsten Elisabeth Frederikke, f. 2. marts 1924, g. 30. maj 1957 i Kbh. m. Otto Georg Dammond-Jensen, f. 29. marts 1911.

2) *Is* Jørgen Frederik, f. 16. maj 1925, g. 1^o 20. dec. 1956 i Kbh. m. HENNY Inger Valborg Hagested, f. 13. juni 1918 i Kbh., skilt 1961; 2^o 1. dec. 1961 m. Sonja Mørk Thykjær, f. 19. juni 1926, skilt 1964; 3^o 16. juni 1968 m. Margit Solveig Nielsen, f. 16. juni 1947, skilt 1977. [Maren Mølle, Mariager.]

3) Astrid EVA Frederikke, f. 15. juni 1926, g. 25. febr. 1950 i Kbh. m. ingeniør NIELS Krag, f. 17. maj 1925 i Kerteminde, skilt. [Charlottenlund.]

af 2. ægteskab:

b. ELSE Margrethe Frederikke, f. 15. juli 1905, g. 11. juli 1931 m. direktør for Klampenborg Væddeløbsbane IVAR Frode Abildhøj, f. 7. juli 1906. [Charlottenlund.]

c. JØRGEN Frederik, f. 20. sept. 1911 i Klampenborg, direktør, g. 12. april 1938 i Skovshoved m. KAREN Jespersen (F.: grosserer Sofus J. og Marianne Branner), f. 18. dec. 1915 på Frbg. [Sejs, Silkeborg.] Børn:

1) JETTE Frederikke, f. 5. okt. 1938 i Gentofte, g. 2. jan. 1965 i Egersund K. m. major Carl Frederik Aakerlund, f. 3. febr. 1930. [Haderslev.]

2) NIELS Frederik, f. 11. nov. 1940 sst., g. 7. juli 1963 m. RAGNA Jensen (F.: Jens J. og Karen J.), f. 9. jan. 1941. [Næstved.] Børn:

a) Camilla Frederikke, f. 11. jan. 1964, (Vallø.)

b) Jens Frederik, f. 27. dec. 1969.

3) MORTEN Frederik^o, f. 17. aug. 1942 sst., statsaut. revisor, g. 16. aug. 1969 i Kbh. (Grundtvigs K.) m. JETTE Hjørdis Olsen (F.: tømremester Helmer O. og Else O.), f. 6. nov. 1945. [Birkerød.] Døtre:

a) Lillian Frederikke, f. 21. sept. 1973 i Kbh., (Vallø.)

b) Birgitte Frederikke, f. 8. aug. 1977.

4) Elisabeth Frederikke, f. 30. dec. 1943 sst., virkelig stiftsdame i Vallø, praktikerer. [K.]

5) Jes FREDERIK, f. 21. febr. 1949, akademiingeniør, g. 1^o ... sept. 1974 i Kbh. (b.v.) m. JANNE Frederiksen, f. 22. marts 1947; 2^o 19. aug. 1979 i Fjelstrup K. m. Anna Margrethe Kjærulff Christensen, f. 3. febr. 1949. [K.] Børn:

af 2. ægteskab:

a) ANNE Sofie Kjærulff, f. 12. juni 1986.

b) PELLE Frederik Kjærulff, f. 12. juni 1986.

d. JENS ADOLPH Frederik, f. 12. april 1920, ritmester* i pansertropperne (Fi.Fr.4.m.sv.) (Fi.T.-D.M.), g. m. Bertha Maritha Lydecksen, f. 27. april 1914 i Finland, † 11. sept. 1984. [Charlottenlund.]

3. Carl CHRISTIAN Frederik Hermann, f. 13. aug. 1868 † 17. febr. 1939, ingeniør, g. 31. dec. 1905 m. MAGDA Charlotte Stannius, f. 25. okt. 1882 † 18. okt. 1975. Datter:

Magda (Una) Elisabeth Mathilde Frederikke, f. 23. juni 1908 † 23. dec. 1985, cand. phil., udenl. korrespondent, g. 15. dec. 1934 i Kbh. m. salgsschef HERMANN Otto Katz, navneforandring 1939 til Krefeld, f. 13. maj 1903 † 30. dec. 1961, skilt.

CONRADT-EBERLIN



Premierløjtnant i søetaten Georg Emanuel Conradt adledes ved patent af 20. aug. 1783 med navnet Conradt-Eberlin. Udørlig stamtavle og våbengengivelse i farver, se årg. 1965.

PETER Alexei Conradt-Eberlin^o, f. 28. juni 1939 i Kbh. (søn af ekspeditionssekretær, cand.jur. NIELS, f. 18. nov. 1911 † 20. okt. 1964), redaktionschef (D.Jfb.), g. 11. juni 1965 i Kbh. (G) m. lægesekretær BETTINA Castenskiold-Benzon (F.: Frederik Castenskiold-Benzon og Kirsten Johanne Hovmand),

f. 13. nov. 1942. [K.] Datter:

CHRISTIANE Louise, f. 9. febr. 1968 i Kbh. (B), konventualinde i Gisselfeld adelige Jomfrukloster, student.

MODER

ELSA, født Christensen (F.: entreprenør Jens C. og Cathrine Pedersen), f. 30. jan. 1914 i Kbh., tegner, g. 19. sept. 1937 i Kbh. (Fr.), skilt 1945. [K.]

FADERS ENKE

IBEN, født Høegh-Guldberg (F.: kaptajn Ove H.-G. og Johanne Stang-Johnsen), f. 26. dec. 1913 i Kbh., faglærerinde, g. 30. aug. 1946 i Hørsholm, enke 20. okt. 1964. [K.]

FARFADER

ADOLF Theodor, f. 21. juni 1864 † 16. nov. 1918, herredsfoged, g. 28. dec. 1895 m. ANNETTE Kirstine Boje, f. 2. jan. 1875 † 25. nov. 1957. Døtre:

1. LIZZIE, f. 23. febr. 1897 i Kbh., † 28. okt. 1985, g. 21. sept. 1920 sst. m. dommer VIGGO Frederik Thorkild Johansen, f. 13. febr. 1893 † 30. sept. 1964 i Kbh.

2. Eric, f. 1. nov. 1899 † 13. maj 1943, direktør, g. 1^o 1928 m. Claudine Scott Gilmann, skilt; 2^o 14. dec. 1934 m. ALICE Ninon Duvantier, f. 10. juli 1904, skilt (g. 2^o m. statsminister Erik Scavenius †); 3^o 30. maj 1939 m. JONNA Fasting, f. 3. sept. 1916. [K.]

3. ELSE, f. 16. sept. 1903 i Kbh., tandlæge, g. 13. sept. 1924 i Herlufsholm m. overlæge, dr.med. AAGE Henrik Christian Nyfeldt, f. 26. aug. 1895 † 1. marts 1966. [K.]

FARFADERS FADER

ADOLF Emanuel, f. 2. okt. 1822 † 8. juli 1903, birkedommer, g. 19. juli 1854 m. Julie ALFRIDA Gade, f. 27. juni 1835 † 30. jan. 1920. Sønner:

1. VIGGO Emanuel, f. 23. dec. 1868 † 2. juni 1939, direktør, g. 20. juni 1895 m. JENNIE Green, f. 29. maj 1872 † 15. dec. 1941. Børn:

a. WALTER Harold, f. 14. april 1900 i Hoboken, N. J., kemisk ingeniør, g. 14. jan. 1926 m. Mary Elisabeth (BETTY) Lambrecht (F.: fabrikant George Joseph L. og Roberta Hanley Keebough), f. 1. dec. 1903 † 11. dec. 1979. [Newark, Delaware.] Børn:

1) JOEL, f. 31. dec. 1929 i New York, professor. [East Hampton, Mass.]

2) ELSPETH Sally, f. 6. febr. 1932 i Buffalo, N.Y., research physical chemist, g. 31. okt. 1970 m. elektroing. GEORGE Matkovich, f. 13. dec. 1925 i Beograd, skilt 1980. [Wellesley, Mass.]

- 3) PETER, f. 14. april 1943 i Wilmington, magister i psykologi og kunst-fotografi. [Rochester, N.Y.]
- b. ELISABETH (EVE) May, f. 4. sept. 1902 i New York, † 3. aug. 1986, g. 14. febr. 1930 i New York m. generalsekretær* ved Nordisk Raads danske delegation, cand. mag. FRANTZ Wilhelm Kjerulff Wendt* (F.: godsinsp. Hans W. og Nitetis Kjerulff), f. 24. febr. 1905 på Hørbygaard (K*). [Hellerup.]
- c. VIGGO Henry, f. 7. febr. 1904 i New York, radioingeniør, captain* i U.S. Navy, director*, of training Naval Reserve Personnel, g. 1° 1. maj 1935 m. Katherine (KAYE) Martha Atkinson, f. 13. okt. 1909 † 27. marts 1946; 2° 5. okt. 1957 i Wilmington, Del., m. DOROTHY Eleanor Scatcherd Field (F.: bankier Frank Otis F. og Eleanor Farley Scatcherd), f. 6. marts 1914 i Centralia, Wash. [Seattle, Washington.] Børn:
- af 1. ægteskab:
- 1) GAI Elli, f. 27. febr. 1936 i Opa Locka, Fla., g. 16. juni 1956 i Washington, D.C. m. financial administrator FREDERICK Charles Cotter (F.: Frederik Joseph C. og Esther Jean Reckling), f. 3. april 1931 i Detroit, Mich. [Livonia, Mich.]
 - 2) VIGGO Paul, f. 11. april 1940 sst., commander*, US Navy, controller, g. 25. juni 1960 i Jacksonville m. NANCY Cason (F.: Tate Powell C. og Edna Wainmann), f. 21. sept. 1940. [Jacksonville, Florida.] Børn:
 - a) Nancy Lynn, f. 24. okt. 1961 i Jacksonville, Fla., motel supervisor. [Ocala, Florida.]
 - b) Viggo Paul, f. 15. sept. 1964 i Jacksonville, Fla., teologistuderende, g. 20. juni 1986 i Delray Beach, Florida, m. sygeplejerske CERYL Lynn Janisko (F.: Principal v. Trinity Lutheran Church School David A. J. og Helen J.), f. 1. aug. 1963 i New Jersey. [Chicago, Ill.]
2. CHARLES Andreas, f. 21. juni. 1871 † 27. april 1909, styrmand, g. 21. juni 1904 m. BERTHA Louise Thiel, f. 17. april 1875 † 6. marts 1967. børn:
- a. MINNA Alfrida Sofie, f. 25. okt. 1905 i Kvislemark. overassistent* i K.T.A.S., g. 12. juli 1935 sst. m. vicekontorchef* JØRGEN Michael Carlsen (F.: overretssagfører Ketil C. og Olga Marie Kathrine Lorentzen), f. 23. jan. 1910 på Frbg. [Nærum.]
 - b. Adolph CARL, f. 19. sept. 1908 i Kbh., † 19. febr. 1983, ingeniør, g. 3. sept. 1935 i Frbg. K. m. ELSE Karen Marie Schøler (F.: ingeniør Peter Daniel S. og Anne Elisabeth Kristine Christensen), f. 3. sept. 1911 i Kbh. [Benelmadena-Costa, Malaga, Spanien.] Sønner:
 - 1) PETER Carsten f. 16. nov. 1937 † 17. febr. 1963, g. 19. april 1959 i Hillerød m. sygeplejerske NINA Elmquist Gravesen (F.: overlæge, dr. med. Poul Bondo G. og Laura Elisa Balslev Elmquist), f. 27. sept. 1939 i Kbh. (g. 2° 1970 m. overlæge JØRGEN Poulsen). [Slagelse.] Søn:

CARSTEN, f. 20. marts 1959 i Roskilde, reklamemand. [Næstved.]
 - 2) PAUL, f. 28. marts 1945 i Sydney, akademiing., direktør, g. 13. maj 1967 i Lundtofte K. m. ANNELESE Moss Ebbesen (F.: malermester Poul Kristian Moss E. og Astrid Uldahl-Petersen), f. 29. juni 1943. [Fredensborg.] Søn:

PETER, f. 20. juli 1972 i Lundtofte.

DANNESKIOLD-SAMSØE



Patent af 4. maj 1695. Der er tillagt familiens mandlige medlemmer prædikat af ekscellence. Udførlig slægttavle og våbenafbildning i farver, se årg. 1929.

VALDEMAR Dale lensgreve Danneskiold-Samsøe, f. 4. sept. 1935 (søn af overdirektør for Gisselsfeld adelige Jomfrukloster, kammerherre, hofjægermester, lensgreve James Christian Carl SOPHUS, f. 19. marts 1900 † 9. april 1966 og ISABEL Craven, født Dilworth, f. 18. okt. 1901, g. 24. okt. 1931, skilt,

†), plantageejer. [Cravenskiold Farm, San Fernando, California.]

FARFADERS BRØDRE

1. Greve, VIGGO, f. 29. maj 1874 † 24. jan. 1936, landbrugskandidat, g. 2^o 17. dec. 1912 m. Bodil Maria STELLA Lindholm, f. 2. jan. 1890 † 18. sept. 1934.

Børn:

af 2. ægteskab:

a. Greve Hans CHRISTIAN Erik Viggo, f. 25. marts 1915 † 23. maj 1975, redaktør, skribent, overdirektør for Gisselsfeld adelige Jomfrukloster, g. 20. febr. 1943 i Lausanne m. Helen (HELENE) Caroli Künzli (F.: dr. med. Max Carl K. og Marguerite Walder), f. 5. marts 1924. [Gisselsfeld pr. Haslev.]

Børn:

1) Comtesse CHRISTINA Mariane Margritte Stella, f. 27. febr. 1944 i Viborg (Viborg Domk.), g. 31. okt. 1964 i Elmelunde K. m. konditor PER Sass Månsson, f. 16. juli 1943, skilt. [K.]

2) Greve Carl Christian ERIK Leopold^o, f. 18. maj 1945 på Østergaard, Kjellerup (Viborg Domk.), landbrugsuddannet, overdirektør for Gisselsfeld adelige Jomfrukloster, g. 26. juli 1974 i Halmstad (b.v.) m. LAJLA Bodil Gustafsson (F.: Ingemar G. og Christine Heller-Larsen), f. 16. juni 1942 på Høvdingsgaard (Viemose K.), skilt 1979. [Gisselsfeld pr. Haslev.]

Datter:

Comtesse ERICA Helene Christina, f. 29. april 1974 i Halmstad (Magleby K.).

3) Greve FREDERIK Jost Conrad Erling, f. 10. okt. 1946 i Kjellerup, teknisk tegner.

4) Greve CHRISTIAN Jürg Heinrich Caspar, f. 29. marts 1951 på Østergaard, (Belmont s. Lausanne.)

5) Greve Kaj ULF Carl-Johan, f. 29. april 1959 i Varazza, Italien. (Elmelunde K.).

6) Greve ULRIK Otto Hubert Viggo, f. 20. febr. 1965 i Stege (Elmelunde K.), student.

b. Greve Niels FREDERIK Kjeld Viggo^o, f. 3. aug. 1916 på Klosterskov, kammerherre, hofjægermester, (Hjv.F.T.), (Hjv. F.T.25), g. 26. okt. 1944 i Græshave K. m. LYKKE Wilhjelm (F.: hofjægermester Lauritz W. og Margaret Zachariae), f. 26. okt. 1918. [Ravnsbygaard pr. Torrig.] Sønner:

1) Greve ULRIK Christian Lauritz, f. 8. aug. 1945, civilingeniør, direktør, g. 11. juli 1969 i Veggerby K. m. overlæge, dr. med. BENTE Frank Andersen (F.: malermester K. E. Frank A. og Maren Edith Knudsen), f. 21. febr. 1944 i Bradsted, Veggerby. [K.] Børn:

a) Comtesse SOPHIE, f. 6. sept. 1970 i Kbh. (Gisselsfeld).

b) Comtesse IDA, f. 1. aug. 1973 i Kbh. (Gisselsfeld).

- c) Greve **NIELS**, f. 20. juni 1982 i Stockholm.
 d) Comtesse **ANNA**, f. 6. juli 1987 i Kbh.
- 2) Greve **OTTO** Frederik Aage, f. 2. febr. 1947 i Kbh., godsejer, højere håndelseksamen, g. 28. juni 1974 i Sct. Peter Ording K., Sydslesvig, m. børnehavælærer **ILSE** Møller (F.: bygmester Wilhelm M. og Anneliese Boyens), f. 31. okt. 1948 i Sct. Peter Ording. [Øllingsøe pr. Søllested.]
 Sønner:
 a) Greve **ROLF**, f. 7. marts 1976 i Nakskov.
 b) Greve **HELGE**, f. 23. maj 1981 i Nykøbing F.
- 3) Greve **KJELD** Viggo Gerhard, f. 22. dec. 1952 i Nakskov, adm. direktør, g. 29. juli 1978 i Sorø K. m. direktionsekretær **GRETHE-LISE** Hansen (F.: fabrikant Ove H. og Anne-Lise Nielsen), f. 27. nov. 1954 i Næstved. [Klampenborg.]
- c. Greve **UBBE Eyvind Gregers Sophus Viggo**, f. 5. febr. 1921, † 13. dec. 1978, g. 1° 21. marts 1953 i Aagerup m. **JEANINA** de Jonquières, f. 29. maj 1921, skilt; 2° m. **KIRSTEN** Johanne Jenny Christiansen (F.: konstruktør Knud Hagen og Henny Henriksen), f. 3. aug. 1935 i Kbh. [K.] Sønner:
 af 2. ægteskab:
 1) Greve **JAKOB** Frederik Christian, f. 10. juli 1968 i Kbh. (Chr.).
 2) Greve **JOHAN** Conrad Sophus, f. 2. dec. 1970 i Kbh. (Helsingør Domk.).
- d. Comtesse **Karin LYKKE** Ursula Sofie Dorothea Stella Bodil Maria, f. 27. juli 1922 på Nordfeld, g. 26. april 1969 i Kbh. (Jac.) m. planlægningschef **HANS** Chr. Koch, f. 18. maj 1919. [K.]
- e. Comtesse **Sonja Maria Ester IRÈNE** Bodil Stella, f. 3. okt. 1925 på Nordfeld, overordentlig stiftsdame i Vallø.
2. Greve **KNUD**, f. 26. juni 1876 † 22. juli 1957, ritmester, g. 14. nov. 1906 m. **ALICE** Hasselbalch, f. 23. juli 1886 † 7. dec. 1955. Døtre:
 a. Comtesse **MERETE**, f. 9. nov. 1911 i Kbh. (B), enke efter oberstløjtnant, cand. polit. **KJELD** greve Brockenhuus-Schack.
 b. Comtesse **HELLE**, f. 21. dec. 1918 i Kbh. (Viborg), † 9. juni 1987, priorinde for Gisselfeld adelige Jomfrukloster.

FARFADERS FARBRØDRE

1. Greve **FREDERIK Vilhelm Steen** til Ulriksholm m.m., f. 16. sept. 1837 † 8. dec. 1895, hoffjægermester, g. 20. juni 1863 m. **EUGENIE** Frederikke Charlotte Clara comtesse Holstein, f. 6. juni 1841 † 27. nov. 1925. Sønner:
 a. Greve **EINAR** Carl Otto, f. 2. juli 1868 † 5. jan. 1908, cand. phil., g. 29. maj 1897 m. **SOPHIE** Brüel, f. 17. okt. 1865 † 26. april 1960. Børn:
 1) Greve **KAI**, f. 1. aug. 1898 † 3. nov. 1972, kaptajn, g. 5. maj 1937 i New York m. **DOROTHY** Virginia Connery (F.: Mathew C. og Ottilie Dittmar), f. 22. juni 1911. [K.] Datter:
 Comtesse **Linda** Gail, f. 24. sept. 1942 i Miami.
- b. Greve **AXEL** Edward Ernest, f. 4. aug. 1871 † 7. dec. 1925, kaptajn af res., g. 30. marts 1906 m. **SYBIL** Iles Gordon, f. 9. juli 1878 † 5. juni 1965. Søn:
 Greve **PALLE** Julian, f. 26. dec. 1906 † 24. nov. 1968, cand. jvr., kontorchef, g. 29. maj 1941 i Haderslev m. **GRETHE** Kohl (F.: grosserer Theodor K. og Julie Hansen), f. 23. april 1913 i Esbjerg. [K.] Børn:
 1) Comtesse **POLLY** Charlotte, f. 15. sept. 1945 i Kbh. (C), konventualinde i Gisselfeld adelige Jomfrukloster, cand. pharm. [Frbg.]
 2) Greve **THOMAS** Godske°, f. 2. dec. 1946 i Kbh. (C), g. 1. marts 1985 i

Kbh. m. MARIANNE Borgbjerg Frommelt (F.: Niels Anders F. og Ketty Borgbjerg), f. 22. juni 1953 i Kbh. [K.]. Søn:
Greve MIKKEL Frederik, f. 16. april 1985 i Kbh.

2. Greve OTTO Ludvig August Balthazar, f. 22. juli 1841 † 22. dec. 1896, hoffjægermester, premierløjtnant, g. 26. nov. 1873 m. LOUISE Siegfriede comtesse Knuth, f. 21. marts 1853 † 18. nov. 1928. Søn:

Greve SOPHUS Adam, f. 2. okt. 1874 † 12. dec. 1961, cand.phil., maler, g. 1^o 11. juni 1906 m. ELSEBET Møllerup, f. 3. juli 1885 † 4. dec. 1961, skilt; 2^o 16. febr. 1926 m. INGEBORG Leone Green, f. 2. nov. 1894 † 6. nov. 1960.

Børn:

af 1. ægteskab:

1) Greve Adam OTTO, f. 8. aug. 1910 i Asminderød, † 22. dec. 1981, arkitekt, M.A.A. (Chr.X.Fr.M.), g. 1^o 20. maj 1936 m. MARGARETA von Sneidern (F.: landshøvding Axel v. S. og Julia Rosenbaum), f. 28. febr. 1915, skilt; 2^o 26. nov. 1954 (b.v.) m. TOVE Kemp, f. 30. dec. 1928 i Gentoftø, skilt; 3^o 5. april 1959 m. MANJA Mourier, født Povlsen, skilt; 4^o 3. juli 1970 i Lyngby (b.v.) m. Eleonora Kirstine Fenneberg, f. 20. marts 1920 på Frbg., skilt. [Hillerød.] Børn:

af 1. ægteskab:

a) Greve BENT Otto Axel^o, f. 7. okt. 1943 i Solna, cand.polit., g. 13. marts 1970 i Hillerød m. INGE Bang Thomsen, f. 21. okt. 1941 i Hillerød, skilt. [Birkerød.]

b) Greve Adam PETER Wilhelm, f. 4. maj 1946 i Solna, tandlæge, g. 1^o 22. juni 1968 i Nörtja K., Sverige, m. BODIL Hedal (F.: kunstmaler Karl-Otto H. og Bodil Inga Hansen), f. 1. dec. 1944 i Skovshoved, skilt; 2^o 16. aug. 1975 i Gentoftø (b.v.) m. tandlæge BENTE Langkilde Larsen (F.: fabrikant A. L. L. og Vera K. Kadrnkova), f. 26. juni 1948, skilt; 3^o 7. marts 1981 i Ebeltoft (b.v.) m. lægesekretær Anne Lise Bjarnholt (F.: cheffingeniør Frede J. Jensen og Helen B.), f. 27. okt. 1948. [Blovstrød.] Datter:

af 1. ægteskab:

Comtesse Katharina ELISABETH f. 19. jan. 1969 på Frbg., konventualinde i Gisselfeld adelige Jomfrukloster.

af 2. ægteskab:

c) Comtesse LOUISE Magdalene, f. 18. maj 1955 i Lyngby, socionom, g. 22. nov. 1986 m. driftstekniker JESPER Tholl, f. 27. jan. 1957. [Øl-stykke.]

2) Comtesse CECIL, f. 28. juli 1914 i Kbh. (F), møbelsnedker, g. 1^o 23. marts 1937 m. sekretær i invalideforsikringsretten, cand.polit. OTTO Melchior, f. 10. juni 1904 † 16. febr. 1945; 2^o 28. april 1947 i Kungsälv, Sverige m. godsforpagter Sven Olof (OLLE) Moritz Kinberg, f. 16. april 1901 † 14. sept. 1973. [Gentoftø.]

af 2. ægteskab:

3) Greve LUDVIG, f. 29. juli 1926 i Hillerød, cand.phil., musikbibliotekar. [Roskilde.]

FARFADERS FADERS FARBRØDER

Lensgreve CHRISTIAN Conrad Sophus, f. 16. sept. 1800 † 4. april 1886, gehejme-konferensråd, overskænk, hoffjægermester, cand.jur. Søn:

Lensgreve CHRISTIAN Frederik, f. 29. april 1838 † 3. juli 1914, ordenskansler, hoffjægermester, g. 15. sept. 1867 m. Emilie HENRIETTE Dagmar comtesse Krag-Juel-Vind-Frijs, f. 8. marts 1848 † 4. juli 1897. Søn:

Lensgreve AAGE Conrad til Brattingsborg og Holmegaard, f. 4. nov. 1886 † 27. dec. 1945, hofjægermester, g. 3. okt. 1922 m. FANNY Evers f. 7. marts 1889 † 8. febr. 1977, overhofmesterinde hos Hendes Majestæt Dronning Ingrid.
Datter:

Comtesse ELISABETH Henriette^o til Brattingsborg og Holmegaard, f. 21. jan. 1924 på Gisselfeld kloster (Braaby K.), g. 24. juni 1954 på Brattingsborg m. kaptajn, kammerherre, hofjægermester FRANTS Aksel Lassen, f. 8. april 1922 på Høvdingsgaard. [Brattingsborg, Holmegaard og K.]

VON DEDEN



Den sønderjydske uradelsslægt Petersen, af hvilken Otto og Erik Petersen nævnes 1486, optog i det 17. århundrede navnet von Deden. – Våbenafbildning i farver, se årg. 1891; udførelig stamtavle, se årg. 1891 og 1940.

CARL August von Deden, f. 29. aug. 1919 i Homestead, Florida (søn af CARL August, f. 25. jan. 1878 † 12. okt. 1956 og BESSIE Lorraine, født Harris, f. 31. maj 1898, g. 19. maj 1917, †), g. 13. sept. 1940 m. Mary Virginia Voss, f. 11. aug. 1919.

[Homestead, Florida.] Børn:

1. CARL August, f. 22. maj 1941.
2. DOROTHY Lorraine, f. 4. juni 1943.

SØSTER

DOROTHY MAY, f. 12. marts 1918 i Homestead, Florida, g. 11. sept. 1936 m. ROBERT Howard Dareing, f. 7. dec. 1913. [Homestead, Florida.]

FADERS BRØDRE

1. EINAR Brønsdorff, f. 20. okt. 1880 † 19. maj 1916, farmaceut, g. 30. april 1905 på Frbg. m. ELLA Heloise Josephine Skeel Gerhardt (F.: kgl. toldkontrollør Carl Erik Skeel G. og Emma Camilla Dreyer), f. 16. sept. 1884 i Roskilde. [Gentofte.] Søn:

ERIK August Øckenholt Høeg Brønsdorff^o, f. 3. april 1909 i Fredericia, bureauchef, kunstmaler, g. 5. maj 1939 i Hellerup (Mess.) m. KAREN Margrethe Bjergskov Nielsen (F.: disponent Ove N. og Christine Gandrup), f. 2. febr. 1915 i Kbh. [K.] Søn:

JØRGEN Erik Øckenholt Høeg Brønsdorff, f. 23. maj 1940 i Kbh., cand. psyk., g. 1^o 10. dec. 1966 i Korup K. m. socialrådgiver BIRGITTE Bjerre Hansen (F.: overlæge Poul B. H. og Else Erichson), f. 5. aug. 1943 i Grenå, skilt 1970; 2^o 27. maj 1972 i Juelsminde m. cand. psyk. LONE Sjøberg (F.: eksportchef Osvald S. og Margrethe Elisabeth Hvid Christensen), f. 4. jan. 1946 på Frbg. skilt 1974; 3^o 10. nov. 1976 i Kbh. (b.v.) m. ULLA Brännich (F.: civilingeniør Poul Granli Smith og Kirsten Brännich), f. 1. sept. 1951 i Nykøbing F. Børn:

af 2. ægteskab:

a) PERNILLE Øckenholt Høeg Brønsdorff, f. 17. okt. 1971 i Kbh.

af 3. ægteskab:

b) ANDERS Joel Øckenholt Høeg Brønsdorff Brännich, f. 12. marts 1976 i Kbh. (F).

2. AAGE Peter Høeg, f. 29. dec. 1882 † 4. april 1932, grosserer, g. 13. sept. 1908
 m. AGNES Cécilie Ferral, f. 15. aug. 1883 † 6. marts 1960. Datter:
 EDITH Julie, f. 24. maj 1910 i Nykøbing F., g. 30. maj 1936 i Henne m.
 advokat, cand. jur. MOGENS Dambæk, f. 14. aug. 1908 i Præstø. [Præstø.]

DIRCKINCK FRIHERRE AF HOLMFELD



*Af den gamle hollandske adelslægt van Dirckinck blev kap-
 tajn i fransk tjeneste Heinrich Wilhelm van Dirckinck 1803
 optaget i det romerske riges ridderstand under navn af Dir-
 ckinck Edler von Holmfeld. Hans søn, hollandsk flådekap-
 tajn Arnold Christian Leopold Dirckinck Edler von Holm-
 feld emigrerede fra Holland og blev under 28. nov. 1806
 optaget i den danske adel, hvorhos der ved patent af 30. maj
 1828 tillagdes ham navn og titel af Dirckinck friherre af
 Holmfeld.*

1. KIM Dirckinck friherre af Holmfeld^o, f. 14. april 1950 i Kbh., (søn af friherre
 KJELD Viggo, f. 2. nov. 1925 † 13. juni 1985), arkitekt, M.A.A., redaktør, g.
 25. aug. 1976 m. INA Jørgensen (F.: J. K. J. og Le Nielsen). [K.]. Børn:
 a. Friherreinde LINE, f. 10. dec. 1976.
 b. Friherre LARS, f. 15. sept. 1978.

SØSTER

Friherreinde LONE, f. 2. maj 1955, universitetsadjunkt, cand. mag. [Ålborg.]

MODER

Friherreinde KAREN Marie, født Jensen, f. 13. okt. 1926 på Dybvad, tandlæge, g.
 19. juni 1948, enke 13. juni 1985. [Ålborg.]

FADERS SØSTER

Friherreinde GUDRUN, f. 22. juni 1910, g. 8. juni 1935 m. kontorchef JENS Peter
 Krandrup, f. 2. marts 1892. [K.]

PARFADERS FARBRØDER

*Friherre Frederik Rudolph EDWIN Marie, f. 12. juni 1802 † 10. jan. 1896, kam-
 merherre, kommandør. Søn:*

*Friherre EDWIN Anton Tordenskjold, f. 6. maj 1854 † 21. dec. 1936, hoved-
 bogholder, g. 2. maj 1888 m. HILDUR Laura Frederikke von Lowzow, f.
 27. febr. 1865 † 15. maj 1947. Sønner:*

1) *Friherre FREDERIK Arnold, f. 31. jan. 1892 † 15. dec. 1957, cand. polyt.,
 toldingeniør, g. 30. nov. 1923 m. INGER Augusta Rahtgen von Holstein, f.
 20. maj 1894 † 10. okt. 1972. Børn:*

a) *Friherreinde LISE, f. 18. okt. 1924, g. 5. april 1944 m. afdelingschef
 MOGENS Marke Holm.*

b) *Friherre PREBEN Frederik Edwin^o, f. 24. april 1927, konsulent, g. 1^o
 8. dec. 1951 i Kbh. (F) m. ANNE LISE Steen, f. 28. juli 1929 † 27. okt.*

1954; 2° 21. juli 1956 på Frbg. (St. Markus) m. bankassistent INGER Thora Agafia Willisow Hammer (F.: grosserer Arne H. og Tatjana Konstantinovna Willisow), f. 21. jan. 1928. [Odense.] Sønner:

af 1. ægteskab:

(1 Friherre PEDER Michael, f. 10. aug. 1953 i Hellerup (F), sekretær, g. 6. aug. 1977 i Odense (Vor Frelsers K.) m. Hanne Merete Lund (F.: Erik L. L.), f. 25. febr. 1956, skilt 1982. Sønner:

(a Friherre DAN, f. 18. maj 1977 i Odense (Vor Frelsers K.).

(b Friherre MICK, f. 14. marts 1980 i Odense (Munkebjerg K.).

af 2. ægteskab:

(2 Friherre JENS Frederik, f. 16. okt. 1958 i Lyngby (Odense, St. K.), cand. ling. merc.

(3 Friherre ARNE Ivar, f. 5. juni 1960 i Odense (Odense St. K.), g. 27. april 1985 (Hjallese K.) m. LENE Mortensen (F.: Kurt M. og Laura Pedersen), f. 9. april 1963.

2) Friherre HARALD, f. 25. april 1899, † 28. jan. 1984, antikvarboghandler, g. 21. april 1928 m. Victoria GRETHE Kragh Petersen, f. 24. maj 1897 † 10. april 1979. Børn:

a) Friherre JOHN, f. 3. juni 1930 på Frbg., project engineer, g. 2. juli 1960 i Detroit m. KAREN Elaine Gregerson (F.: Harvey G.), f. 7. febr. 1938 i Detroit. [Washington, D.C.] Datter:

Friherreinde Nancy Victoria, f. 22. marts 1972.

b) Friherre GREGERS^o, f. 4. aug. 1932, redaktør, g. 1° 10. okt. 1953 i Kbh. (b.v.) m. journalist MONA Clemmensen (F.: redaktør Carl Henrik C. og Karen Dieterichsen), f. 3. maj 1930, skilt 1962; 2° 3. juni 1967 på Frbg. (b.v.) m. scenograf INGELISE Brunsgaard, f. 31. jan. 1944, skilt 1972; 3° 25. aug. 1979 i Kalundborg (b.v.) m. socialrådgiver NINA Larsen, f. 23. april 1954, skilt 1985. [K.] Børn:

af 1. ægteskab:

(1 Friherreinde GRIT, f. 5. juli 1958 på Frbg. (Brønshøj K.), violinist. [Wien.]

af 2. ægteskab:

(2 Friherre MADS Gregers, f. 19. nov. 1963 i Kbh. (Bethl.), TV-producer. [K.]

(3 Friherreinde MIKALA, f. 30. nov. 1966 på Frbg. (Frbg. K.).

af 3. ægteskab:

(4 Friherreinde ANNA Larsen, f. 14. nov. 1980.

c) Friherreinde AGNETE Kragh, f. 19. okt. 1941, modetegner, overordentlig stiftsdame i Vallø. [New York.]

DORRIEN*

En tysk, 15. april 1766 af Kejser Joseph II adlet slægt, af hvilken landfoged Liebert Hieronymus Dorrien ved patent af 24. sept. 1845 optoges i den danske adelsstand.

Se »Danmarks Adels Aarbog«, 1926 og
»Gothaisches genealogisches Taschenbuch
der adeligen Häuser, Alter Adel und Briefadel«, 1930.

VON EHRENSTEIN*

3. juli 1704 optoges Christian Stüdemann til Rosenow og Görnow i den tyske rigsadelsstand med navnet von Ehrenstein, og hans søn kaptajn Caspar August Friderich von Ehrenstein blev 17. jan. 1776 naturaliseret som dansk adelsmand. Præsenliste, se årgang 1946.

VON ELLBRECHT



Oldenburgsk uradelslægt, af hvilken kommandørkaptajn Anton Günther von Ellbrecht og hans brødre naturaliseredes 6. maj 1778. Uddød i mandslinien 1984. – Våbenafbildning i farver og udførlig stamtafle, se årg. 1914.

MOGENS von Ellbrecht, f. 2. april 1900, † 1984 (søn af kontorchef i generaldirektoratet for post- og telegrafvæsenet Anton GYNTHER, f. 24. febr. 1864 † 31. dec. 1932, og THYRA Emily Olga Alice comtesse Moltke, f. 18. aug. 1874, g. 27. sept. 1899, skilt 1910 † 4. okt. 1961), ingeniør, g. 6. april 1956 i Vejen m. HILGA Sundahl. [Liseleje.]

FABRITIUS-TENGNAGEL



Justitsråd Michael Fabritius' børn adledes 4. sept. 1778 med navnet Fabritius-Tengnagel. Udførlig slægttafle og våbenafbildning i farver, se årg. 1920.

AKSEL Hans Fabritius de Tengnagel (søn af HANS, f. 30. jan. 1886 † 8. dec. 1977, og Ella Marie Kirstine Petersen, f. 5. jan. 1894, g. 6. april 1913 † 20. okt. 1977), f. 16. april 1913 i Kbh., † 26. maj 1987, fuldmægtig i Kbh. Magistrat, g. 1° 21. aug. 1938 i Kbh. (Filips) m. EDITH Anna Margrethe Harriet Bærentsen, f. 15. juni 1913 i Kbh., skilt; 2° 30. aug. 1947 i Kbh. (F) m. KAREN-BIRTHE^o Staack Christensen, f. 6. marts 1924 i Kbh. (F). [Frbg.] Døtre:

af 2. ægteskab:

1. SUSANNE, f. 27. juli 1948 i Kbh. (F.), sognepræst, cand. teol., g. 6. juli 1974 m. civilingeniør LARS OTTO Kjær Nielsen (F.: Gårdejer Emil K. N. og Marie K. N.), f. 3. april 1949. [K.]

2. BIRGITTE, f. 12. jan. 1951 i Kbh. (F.), stud.teol, g. 20. aug. 1983 m. læge NIELS Kås-Claesson (F. Henrik K.-C. og Anne Lise K.-C.), f. 23. okt. 1941. [Frbg.]

BRØDRE

1. ALEX, f. 16. jan. 1915 † 1. juni 1970, g. 31. dec. 1940 i Vanløse m. Karen MARGRETHE Beltoft, f. 27. aug. 1917 i Kbh. Døtre:

a. ALICE, f. 16. nov. 1941 i Kbh., g. 21. april 1962 sst. (Vanløse K.) m. HOLGER Munchaus Petersen, f. 8. aug. 1942.

b. KÄTHE, f. 3. april 1948 i Kbh., g. 6. april 1968 m. chauffør Orla Egon Andersen, f. 13. nov. 1941.

c. RUTH, f. 9. maj 1955 i Kbh. (Vanløse K.), g. 23. juni 1973 m. ERIK Arboe Petersen, f. 13. marts 1938.

2. Carl HELGE*, f. 11. juli 1922 i Kbh., skoleinspektør, g. 29. febr. 1948 i Kbh. (Ålholm) m. GUNNA Hartøe, f. 10. dec. 1923 i Kbh. [K.] Sønner:
 a. Hans PETER, f. 11. jan. 1949 i Kbh. (Ålholm), chefoptiker, g. 16. aug. 1980 i Farum m. bibliotekar Tove Elsebet Lerstrøm, f. 2. april 1956 i Århus. Datter:
 Maria Louise, f. 4. juni 1982 i Farum.
 b. LARS, f. 24. nov. 1958 i Kbh. (Ålholm), dyrlæge, g. 16. aug. 1986 i Århus (Højbjerg) m. INGE Jespersen, f. 13. aug. 1957 i Århus.

FARBRODER

- CHRISTIAN, f. 9. okt. 1891 † 13. febr. 1948, g. 3. april 1927 m. HENNY Marie Olivia Petersen, f. 14. aug. 1903. [Gladsaxe.] Døtre:
 a. GRETHE, f. 14. aug. 1927 i i Kbh. (Vanløse K.), overass. i flyvevåbnet (H.T.F.), g. 27. juni 1948 i Kbh. (Søborg) m. lagerforvalter HENNING Jensen, f. 9. juli 1926 i Ålborg. [Gladsaxe.]
 b. RITA, f. 25. aug. 1929 i Gladsaxe, † 10. sept. 1983, g. 23. febr. 1952 m. kontorpakmester KARL JOHAN Henriksen, f. 20. okt. 1924 i Søborg.
 c. LILLIAN, f. 27. sept. 1930 sst., gift 26. maj 1951 i Kbh. m. kontorpakmester Hans Poul Jensen, f. 12. sept. 1930.
 d. ELI, f. 13. sept. 1932 sst., g. 1° ... m. JOHN Schuster Nielsen, f. 14. aug. 1927, skilt; 2° ... m. BENT Schuster Nielsen, f. 16. dec. 1931 i Kbh.
 e. ENA, f. 16. febr. 1934 sst., g. ... m. sølvsliber OVE Abrahamsen, f. 6. juli 1932, skilt 1981.
 f. EDITH, f. 1. dec. 1935 sst., g. 14. april 1956 m. Bent Alf Svendsen, f. 24. juni 1933.
 g. KIRSTEN, f. 24. maj 1941 sst., g. ... m. ARNE Ib Olsen, f. 20. juni 1934 i Kbh.

FARFARFADERS FARBRODER

- Peter LUDVIG, f. 14. sept. 1792 † 28. febr. 1874, bogtrykker. Søn:
 HARALD Arnoldus, f. 27. sept. 1838 † 7. juli 1920, forpagter, g. 1° 21. okt. 1882 m. Meta KIRSTINE Cecilie Laugesen, f. 15. nov. 1857 † 20. jan. 1890. Sønner:

af 1. ægteskab:

- a. CONRAD Alexander, f. 11. marts 1885 † 10. dec. 1970, dommer, g. 20. nov. 1914 m. SIGNE Marie Kirstine Bojsen Jensen, f. 6. maj 1890 † 27. dec. 1959. Døtre:
 1) NANNA Anina, f. 1. sept. 1915 i Maribo, g. 1° 8. febr. 1936 i Hillerød m. tandlæge SKAT Holst, f. 5. aug. 1909, skilt; 2° 27. sept. 1952 m. salgschef ARSEL Krüger, f. 31. juli 1904 i Silkeborg. [Risskov.]
 2) SIGNE, f. 14. juli 1920 i Rørbæk, g. 31. juli 1942 i Kbh. (b.v.) m. læge LARS OTTO Rasmussen, f. 4. juli 1920 i Nakskov. [Sorø.]
 b. JOHANNES Michael, f. 19. jan. 1887 † 28. nov. 1975, dommer, g. 28. dec. 1915 m. LAURA Ingeborg Bojsen Jensen, f. 15. dec. 1893 † 9. sept. 1948. Børn:
 1) INGA, f. 25. okt. 1917 i Maribo, g. 14. maj 1938 i Kbh. m. arkitekt Niels Ernst Reinhard Botfeldt (R*), f. 18. marts 1914. [Rungsted.]
 2) CONRAD Alexander*, f. 8. jan. 1920 i Kalundborg, landsretssagfører, g. 1° 17. marts 1945 i Kalundborg m. ANNE MARGRETHE Brendstrup Larsen, f. 22. febr. 1916 i Kbh., skilt, † 16. april 1977; 2° m. landsretssagfører Birthe Jacobsen, født Colberg-Hansen, f. 21. juli 1928, † 14. okt. 1974; 3° m. KAREN Schmidt, født Jensen, f. 23. nov. 1930. [K.] Børn:

af 1. ægteskab:

a) CONRAD ALEXANDER, f. 27. marts 1946 i Kbh., advokat, g. 26. febr. 1972 i Søllerød K. m. korrespondent DORTE Schledermann, f. 9. marts 1946 i Hellerup, skilt 1987. [Holte.] Børn:

(1 HENRIETTE, f. 8. sept. 1974. (Vallø).)

(2 Michael Conrad, f. 28. jan. 1977.)

b) CHARLOTTE CONSTANCE, f. 29. dec. 1948 i Kbh., socialrådgiver, g. 4. jan. 1969 i Holte (b.v.) m. arkitekt PALLE Sjødt, f. 1. aug. 1941 i Hørsholm, skilt 1972.

af 2. ægteskab:

c) MINE BENEDICTE, f. 22. febr. 1956 i Kbh., stud. med., g. 1^o 14. aug. 1976 i Kbh. (F.) med cand. jur. Lars Peter Tolstrup, f. 28. juni 1954, skilt 1984; 2^o 10. maj 1986 i Kbh. m. læge CHRISTIAN Lange. [K.]

d) NINA THERESE, f. 25. juni 1961 i Kbh., stud. jur. (Vallø).

FALKENSKIOLD*



Martin Dyssel adledes 3. aug. 1716 med navnet Falkenskiold. – Uddød i mandslinien 26. april 1928, i kvindelinien 22. marts 1987.

Udførlig slægttavle og våbenafbildning i farver, se årg. 1929.

RAGNHILD Falkenskiold, f. 21. sept. 1898 i Holms sg., Hal-land, † 22. marts 1987 (datter af forpagter SOPHUS Vilhelm f. 10. okt. 1857 † 13. jan. 1901 og AGNES Kehler, f. 30. juli 1871, g. 11. juni 1897 † 17. aug. 1928), g. 25. okt. 1924 i Laholm m.

landskamrer, cand. jur. AXEL Anders Jacob Bergström, f. 2. dec. 1892 † 3. maj 1973.

DE FALSEN*



Etatsråd Enevold Falsen adledes 18. aug. 1758 med navnet de Falsen.

CHRISTIAN Magnus de Falsen, f. 22. dec. 1947 (søn af salgschef HAAKON, f. 14. febr. 1906 † 28. febr. 1972 og INGEBOG MARIE født Røine, f. 25. sept. 1909, g. 26. juni 1943, † 15. aug. 1982), skibsmægler, g. 4. okt. 1986 i Bergen m. INGA Mjellem (F.: FRANTZ Olav M. og NANNA Margrethe Egeberg).

SØSTER

ELISABETH, f. 7. juli 1946, g. 28. dec. 1968 m. LENNART Jørgensen, f. 21. marts 1946, skilt. [Asker.]

FARFADERS FARBRØDER

GEORG Benjamin, f. 18. maj 1814 † 18. juli 1879, kammerherre, oberstløjtnant. Søn:

HAGBARTH, f. 1. jan. 1857 † 8. marts 1916, ingeniør, g. 19. sept. 1889 m.

MARGRETHE Arnesen, f. 26. dec. 1864 † 4. okt. 1907. Søn:

GEORG Benjamin, f. 21. juli 1890 † 1. nov. 1974, cand. phil., rådhushfor-

valter, g. 15. maj 1917 m. Dorothea (THEA) Sontum, f. 9. juli 1891 † 19. sept. 1975. Sønner:

a) GEORG Envold, f. 9. marts 1920 i Oslo, cand. jur., finansredaktør (N.D.M.), g. 19. juli 1949 i Oslo m. BERT Maria Hovden, f. 17. juni 1925. [Oslo.] Børn:

(1 CHRISTIAN Magnus, f. 4. maj 1950 sst., g. 28. juni 1975 sst. m. REIDUN Olsen, f. 21. april 1951 i Salten, skilt. [Oslo.] Søn:

IVAN, f. 7. nov. 1975 i Oslo.

(2 PETTER, f. 3. sept. 1951 sst.

(3 ELISABETH, f. 21. maj 1953 sst., g. 17. juni 1977 m. RUNE Falstad, f. 14. nov. 1952.

(4 HARALD, f. 30. maj 1961 sst.

b) JAN Eskild^o, f. 11. aug. 1924 i Oslo, disponent (N.D.M.), g. 1^o 7. juni 1952 m. RENEE Paule Augustine Rey, f. 18. juli 1933, skilt; 2^o 9. jan. 1965 m. Karin Anne-Marie Hausammann, f. 17. sept. 1931, † 4. juli 1978. [Oslo.] Børn:

af 1. ægteskab:

(1 JOHAN Georg Henrik, f. 16. okt. 1954, i Oran, g. 26. maj 1983 i Bayonne m. CHANTAL Laborde, f. 9. febr. 1953, skilt. [Philipville.]

(2 Ann Christine, f. 1. nov. 1960 i Bayonne.

c) Christian Magnus, f. 6. april 1933 i Oslo, ingeniør, g. 30. april 1954 m. KARI Løvseth, f. 8. maj 1933, skilt. [Oslo.] Døtre:

(1 ANNE, f. 16. marts 1955 i Oslo.

(2 LISE, f. 20. maj 1956 sst.

FARFADERS FARBRØDRE

1. Carl Valentin, f. 27. maj 1787 † 14. april 1852, stiftamtmand. Søn:

CARL Valentin, f. 24. maj 1818 † 3. april 1868, kaptajnvahtmester. Søn:

CARL Valentin, f. 28. jan. 1851 † 23. febr. 1911, skibsfører, g. 24. aug. 1877 m. SIGRID Amble, f. 3. juli 1859 † 16. marts 1948. Børn:

a) ENEVOLD, f. 29. aug. 1880 † 27. dec. 1923, skibsfører, g. 15. aug. 1913

m. OLIVIA Andersen, f. 10. sept. 1886 † 6. sept. 1935. Søn:

CARL Valentin, f. 18. okt. 1915.

b) OLE Amble, f. 13. juli 1889 † 2. jan. 1971, skibsfører, g. 15. dec. 1917

m. ASTRID Svenøe, f. 26. febr. 1893 † 7. aug. 1975. Børn:

(1 ENEVOLD, f. 17. febr. 1920, cand. jur., kontorchef, g. 19. juli 1952

m. URSULA Birgitte Freismann, f. 19. febr. 1918. [Oslo.]

(2 EVA, f. 13. april 1922. [Oslo.]

(3 OLE Amble, f. 13. sept. 1924, styrmand, g. 4. april 1951 m. BERT

Isdahl, f. 2. april 1926. [Bergen.] Søn:

OLE, f. 28. maj 1952, g. 16. dec. 1983 i Bergen m. Pia Marie Ibsen,

f. 24. marts 1956. [Bergen.] Søn:

JONAS, f. 13. jan. 1985 i Bergen.

2. HAGEBART, f. 20. sept. 1792 † 1. marts 1836. Søn:

CHRISTIAN Balthazar, f. 14. sept. 1819 † 15. dec. 1854, g. 1. okt. 1845 m.

JOHANNE Elisabeth Møller, f. 21. okt. 1822 † 30. sept. 1869. Søn:

HAGEBART, f. 1. jan. 1852 † 15. maj 1923, g. 24. okt. 1890 m. CHRISTINE

Marthea Holmsen, f. 14. nov. 1869 † 22. dec. 1959. Børn:

a) CONRAD Møller, f. 28. juni 1892 † 19. maj 1946, direktør for Bots-

fengslet, g. 12. maj 1920 m. MARTHA Dahm Børs, f. 27. marts 1896.

[Oslo.] Børn:

DE FALSEN

(1 Elisabeth (BETH), f. 16. aug. 1930, g. 29. dec. 1982 i Bergen m. produktchef KRISTEN Ottesen (F.: Leif O. og Annie Constance Dahm Börs), f. 19. maj 1929. [Bergen.]

(2 ENEVOLD, f. 3. juni 1935 i Stavanger, civilingeniør, g. 5. okt. 1957 i Rouen m. GENEVIÈVE Isabelle Alice Zilda Vallée (F.: Marc Octave Zephir V. og Isabelle Louise Irène Leroy), f. 2. juli 1937. [Göteborg.]

Døtre:

(a Isabelle Martha IRENE, f. 21. juli 1959 i Trondheim, g. 10. juli 1982 i Møndal m. DAN Svenson.

(b Astrid Helene Marie, f. 8. dec. 1960 i Trondheim, g. 21. maj 1982 i Møndal m. KLAUS Skiffard.

(c Béatrice Genevieve Marie-Noëlle, f. 1. nov. 1966, g. 22. febr. 1982 i Møndal m. PER Westerlind (navneforandring til Falsen).

b) ERNA Johanne, f. 27. aug. 1897, g. 5. april 1918 m. *skibsmægler* OLE Ferdinand Groth, f. 5. april 1886 † 14. september 1951. [Vester Aker.]

FERRI*

Pellegrino greve af Ferri i Vicenza fik 14. maj 1709 dansk grevepatent. Greverne Jacob Franz, Josef Johan og Leopold Carl Ferri fik under 17. april 1829, Peter Leopold greve Ferri under 22. okt. 1830 østrigsk stadfæstelse på grevestanden.

LEOPOLDO greve Ferri^o, f. 28. jan 1936 i Milano (søn af greve ANTONIO, f. 7. jan 1907 † 25. aug. 1942), dr. jur., ambassadør, g. 22. juli 1974 m. RANDI Helling, f. 22. juli 1940 i Drammen [Hanoi, Vietnam.] Børn:

a. Greve LEIF Leopoldo, f. 22. aug. 1976 i Stockholm.

b. Greve GIACOMO Antonio, f. 17. april 1978 i Rom.

SØSKENDE

1. Greve GIACOMO, f. 21. dec. 1937 i Milano, dr. jur., g. 1^o 25. maj 1969 m. comtesse NICOLOSA di San Bonifacio; 2^o 6. juni 1983 m. Donna Arabella Gaetani del'Aquila d'Aragona di Laurenzana, f. 8. sept. 1952. Børn:

af 2. ægteskab:

a. Greve ANTONIO, f. 29. dec. 1983 i Padova.

b. Greve EMANULE, f. 16. marts 1985 i Rom.

2. Comtesse CORNELLA, f. 3. okt. 1940 i Padova, g. m. Enrico LEPRI dei Marchesi di Rota.

MODER

Grevinde MARLA PIA^o, født Mistrorigo, f. 20. sept. 1913.

FADERS SØSKENDE

1. Greve FRANÇOIS, f. 8. sept. 1905 i Padova, † 28. nov. 1977, ingeniør, g. 7. okt. 1959 m. CARLA d'Agnolo Vallano, f. 5. juni 1918 i Siena. [Padova.] Datter:

Comtesse GIOVANELLA, f. 11. jan. 1961 i Padova.

FERRI

2. Comtesse GIOVANNA, f. 2. juli 1908 i Padova, g. 18. april 1934 m. advokat BARTEL Foratti, f. 12. aug. 1903. [Padova.]
3. Greve JOSEPH, f. 25. maj 1917 i Padova, dr. jur., g. 3. jan. 1943 m. Silvia comtesse Della Croce di Dojola, f. 18. april 1918 i Torino. [Padova.] Sønner:
 - a. Greve PIETRO Leopoldo, f. 7. okt. 1944 i Torreglia.
 - b. Greve ANTONIO, f. 16. maj 1947 i Padova.
 - c. Greve ENRICO, f. 25. april 1950 i Padova.
 - d. Greve GIAN-FRANCO, f. 12. marts 1953 i Padova.

FISCHER



Generalkrigskommissær Christian Fischer blev adlet 12. juni 1811.

- CHRISTIAN Fischer, f. 19. marts 1928 i Kolding (søn af landsdommer JOHAN PETER Arnold, f. 4. marts 1891 † 9. juli 1967, og ANNE GRETHE Holten Ellinger, f. 30. marts 1895, g. 16. juni 1917 † 12. maj 1934), besidder af det Fischerske fideikommis 1. afd., flyverløjtnant I af res., luftkaptajn i S.A.S., g. 8. maj 1956 i Kbh. m. ULLA Def-Petersen (F.: direktør for Hærens Krudtværk, oberstløjtnant Daniel Frede D.-P. og Ellen Bolette Selmer), f. 10. febr. 1932 i Kbh. [K.] Børn:
1. LENE, f. 11. juni 1957 i Kastруп.
 2. CHRISTIAN^o, f. 30. maj 1958 sst., besidder af det Fischerske fideikommis 2. afd.
 3. JENS, f. 20. juli 1962 i Dragør.

SØSKENDE

1. JYTTE, f. 5. sept. 1920 på Frbg., sygeplejerske, g. 17. maj 1957 i Irland m. George Williamson Hunter, f. 7. juli 1896 † 12. febr. 1963. [Dublin, Irland.]
2. BODIL, f. 3. aug. 1925 i Kolding, g. 25. juni 1946 i Skovshoved m. managing director Robert Bruce Knox Martin, f. 29. juni 1923. [Dublin, Irland.]
3. HELGE, f. 20. aug. 1933 i Viborg, g. 15. juli 1961 i Hørsholm K. m. GRETE Olsen (F.: kørselsentreprenør Carl Christian O. og Rosa Christiansen), f. 10. maj 1937 i Hellerup. [Rungsted.] Døtre:
 - a. ANN-CHARLOTT, f. 12. okt. 1963 i Tokio.
 - b. ANN-LOUISE, f. 12. marts 1967 i Hørsholm.

FADERS ENKE

Ingeborg (INGE) Marie Berith, født Vollertzen (F.: postmester Fritz V. og Jensine Frederikke Kjeldsen), f. 31. jan. 1906 i Hammel, g. 4. juni 1937, enke 9. juli 1967. [K.]

FISCHER-BENZON*

Kaptajn Jacob Ludvig Fischer, der ved arv var kommet i besiddelse af det for den under 15. dec. 1679 adlede, siden uddøde slægt Benzon oprettede stamhus Skjersø, erholdt ved patent af 22. nov. 1805 tilladelse til at føre det Benzon'ske navn og våben. Patentet melder intet om en samtidig optagelse af kaptajn Fischer i den danske adel, hvorimod en sådan optagelse fremgår af den på kancelliets forudgående forestilling faldne allerhøjeste resolution.

Descendens i Tyskland, se årgang 1946.

FOLSACH



Justitsråd (senere etatsråd) Christian Michael Folsach blev adlet 16. maj 1760. – Familien skriver sig von Folsach.

Udførlig slægtstavle med våbensafbildning i farver, se årg. 1920.

HANS LOUIS CHRISTIAN Michael Folsach, f. 11. aug. 1941 i Dronninglund (søn af godsejer, hofjægermester, Johannes Christian ESBERN til Dronninglund Storskov, f. 28. juni 1905, † 25. aug. 1975 og MARIE d'Auschamp, f. 13. dec. 1918, g. 6. sept. 1938, † 14. maj 1986), gårdejer, g. 22. aug. 1970 m. MERETE Ingvartsen, f. 28. maj 1943. [Dronninglund.] Børn:

- 1) CATHRINE Maria, f. 1. aug. 1971.
- 2) Irene Louise, f. 20. jan. 1973.
- 3) Christian Michael, f. 4. sept. 1975.

SØSKENDE

1. MONICA Marie Alvide, f. 17. juni 1939 i Ålborg, bibliotekar, g. 20. aug. 1960 i Storskoven (huskapel) m. adjunkt cand. mag. POUL Rude, f. 23. nov. 1931 i Odense. skilt. [Frbg.]

2. Ib Johannes Xavier, f. 6. jan 1943 i Ålborg, salgschef, g. 24. febr. 1968 i Ålborg (St. Maria K.) m. BIRTHE Vivian Andersen, f. 20. juli 1945, skilt. [Visenbjerg.]

3. PETER Paul Mogens Victor, f. 10. maj 1945 i Dronninglund, lærer. [K.]

4. KJELD BENEDICT Franz Henri°, f. 3. jan. 1950 i Ålborg, cand. phil., mag. art., museumsdirektør, g. 16. aug. 1980 i Frbg. K. m. stud. mag. BIRGITTE Øhlsenschlæger, f. 21. jan. 1955. [Hellerup.] Børn:

- a. Cecilie Marie, f. 23. nov. 1983.
- b. Johannes Frederik, f. 11. aug. 1986.

FARBRODER

HANS Michael til Gjessinggaard, f. 8. aug. 1901 † 4. april 1981, kammerherre, hofjægermester, cand. jur., direktør, g. 1° 20. sept. 1931 m. ANNE-LISE Brun, f. 9. marts 1907 † 15. aug. 1957; 2° 2. okt. 1959 (Nr. Sandager K.) m. CARITAS Mathilde Vibeke° comtesse Bernstorff til Christianslund, f. 16. okt. 1918. [Gjessinggaard pr. Randers.] Datter:

af 1. ægteskab:

HELLE Elisabeth Rigmor Alvide, f. 16. juni 1935 i Kbh. (Tvede K.), student, g. 25. juni 1966 i South Holmwood Church, Surrey m. Nicolas David Ingram. [Nutcombe, Hindhead, Surrey.]

DE FONTENAY

(le Sage de Fontenay)



Fransk adelslægt. Antoine le Sage de Fontenay kom 1683 til Danmark og blev kaptajn i dansk tjeneste. Hans sønnesønner, admiralerne Carl Frederik og Anton Nicolai le Sage de Fontenay naturaliseredes 3. juni 1778. Provst Reinhardt Günther Christian Ferdinand le Sage de Fontenay har 3. dec. 1906 tilligemed sine to, ikke til den danske adel henhørende, adoptivbørn, erholdt anerkendelse som preussisk adel. – Våbenafbildning i farver og udførlig stamtavle, se årg. 1889.

De i Amerika, Belgien og Sverige levende medlemmer
se årgang 1955

ETIENNE le Sage de Fontenay°, f. 6. juni 1921 i Tårnbæk (søn af skovrider JUST PETER, f. 15. aug. 1879 † 13. aug. 1964). [K.]

MODER

ULLA Hjördis, født Sven, f. 9. aug. 1898, g. 30. okt. 1920, skilt, † 29. sept. 1986.

FARFADER

Frederik EDVARD, f. 8. aug. 1847 † 17. marts 1911, g. 17. okt. 1878 m. Marie Sophie CAROLINE Jensen, f. 13. okt. 1855 † 27. maj 1937. Børn:

1. FRANK, f. 24. sept. 1880 † 28. sept. 1959, dr. phil. h.c., overordentlig gesandt og befuldmægtiget minister, g. 1° 2. juni 1911 m. OLGA Hélène Angélique Wilhelmine de Renouard, f. 5. aug. 1884, skilt, † 2. dec. 1969; 2° 7. dec. 1927 i Reykjavik m. GUÐRUN Sigríður Eiríksdóttir, f. 6. juli 1903 (Chr.X.Fr.M.) (F.M.R.) (I.F.2) (hun g. 1° m. købmand Tage Møller). [K.] Børn:

af 1. ægteskab:

- ELISABETH Eleonora Marie Madeleine°, f. 29. april 1912 i Kbh. [Frbg.]
- MARGUERITE Angélique, f. 30. maj 1916 i Kbh., g. 1° 16. dec. 1939 m. ekspeditionssekretær STEEN Richter, f. 7. maj 1914, skilt, † 1. jan. 1958; 2° 5. aug. 1949 m. islandsk købmand FRÍÐRIK Matthíasson, f. 3. dec. 1907. [Reykjavik.]
- Frieda VIBEKE, f. 30. april 1919 i Kbh., g. 1. april 1944 i Kbh. (Ref.) m. ambassadør Mogens Warberg (R^{1*}.), f. 20. nov. 1916 † 13. maj 1987. [Hillerød.]

af 2. ægteskab:

d. JEAN Robert Edouard, f. 12. juni 1929 i Reykjavik, bestyrer af græsmølsfabrik i Island, g. 20. aug. 1960 m. Olof Sesselja Kristofersdóttir (F.: odelsbonde Olöf Kristofer Ólafsson og Lisbeth Zimsen), f. 16. juni 1937. [Island.] Børn:

- KALMAN, f. 29. marts 1961 (Hvols K.).
- GUÐRUN, f. 18. sept. 1962.
- KRISTOFFER Frank, f. 23. marts 1968 (Hvols K.).
- THORUNN, f. 11. maj 1971.

2. CASPAR Frederik, f. 18. marts 1883 i Vejby † 24. juli 1970, , teknisk driftsbestyrer, g. 16. maj 1919 m. EMMA Catharina Mathilde Timm, f. 20. juni 1891 i Albersdorf, Holsten, † 1. febr. 1977. Børn:

a. Ellen JULIANE, f. 21. aug. 1921 i Odderade, Holsten, † 7. jan. 1977, g.

9. nov. 1946 i Ørum K. m. befragter AMDI Hvid, f. 12. marts 1921 i Jebjerg pr. Langå. [Esbjerg.]
 b. ELISE Gjertrud, f. 19. jan. 1924 i Albersdorf, Holsten, g. 6. april 1952 i Hvidovre K. m. befragter Niels Ove Wraae Følting, f. 2. febr. 1926 i Gudum. [Vedbæk.]
 c. FRANK^o, f. 29. april 1928 i Husum, direktør, g. 25. aug. 1956 i Kolding (Krist) m. GERDA Bjerregaard Jørgensen (F.: Ancker Michael J. og Anna Bolette Iversen), f. 30. marts 1932 i Kolding. [Fredericia.] Børn:
 1) Uffe Timm, f. 21. april 1958 i Fredericia (St. Michaelis).
 2) Charlotte Rigmor, f. 6. febr. 1962 i Fredericia (St. Michaelis).
3. OLUF *Philibert*, f. 29. juli 1885 † 8. marts 1944, ingeniør, g. 1^o 20. juli 1918 i Skrøbelev m. ELLEN Frederikke Nielsen, f. 19. jan. 1897; 2^o 27. juli 1939 m. overassistent i arbejdsdirektoratet BODIL Rottbøll-Petersen f. 27. juli 1898 † 4. maj 1976. Søn:
 af 1. ægteskab:
 PHILIP^o, f. 8. okt. 1919 på Frbg., statseks. ejendomsmægler, revisor, finansrådgiver, gårdejer, g. 16. juni 1950 sst. m. bogholder BIRTHE Alice Mikkelsen, f. 5. jan. 1927 i Næstved, skilt 1971. [Frbg.] Børn:
 1) Pierre Frank, f. 23. dec. 1950 på Frbg., bankfuldmægtig, g. 19. juni 1976 m. GITTE Skytte Sørensen (F.: belysningsmester S. S.). Døtre:
 a) MICHELLE, f. 8. sept. 1977.
 b) CELINA, f. 25. april 1980.
 2) MARIANNE, f. 18. okt. 1963 i Havdrup.

FADERS FARBRØDER

Otto ERNST, f. 8. sept. 1848 † 2. aug. 1910, professor, overlege, g. 7. juni 1878 m. EMMA Göttsche, f. 23. maj 1854 † 14. juni 1909. Søn:

Julius VIGO Helfred, f. 17. aug. 1879 † 25. sept. 1968, cand. jur., ekspeditionssekretær, g. 9. juli 1908 m. HARRIET Juliane le Sage de Fontenay, f. 27. marts 1888 † 10. aug. 1976. Søn:

OTTO Aksel Ernst, f. 31. maj 1909 i København † 23. jan 1981, ekspeditionssekretær, g. 1^o 15. okt. 1937 i Frbg. K. m. GRETHE Arffmann (F.: direktør Carl Edvard A. og Marie Holm), f. 25. aug. 1912 i Køge, skilt; 2^o 7. juni 1946 i Hellerup (Mess.) m. GERDA Vibeke Øllgaard (F.: amtmænd Balthazar Krarup Ø. og Johanne Charlotte Corsen), f. 2. febr. 1914 i Kbh. [Helsingør.] Børn:

af 1. ægteskab:

1) PETER Robert, f. 22. juli 1938 i Hellerup, direktør, g. 1. juni 1963 i Virum K. m. JANET Barnshaw (F.: møbelsnedker John Bell B. og Phyllis May Richman), f. 8. juni 1937 i Walthamstow, Essex, England, skilt. [Hørsholm.] Søn:

John PHILIP, f. 5. juli 1966 i Hørsholm (Høsterkøb K.). [London.]

2) JEANNE, f. 15. jan. 1940 i Hellerup, statsprøvet musikpædagog, g. 18. juli 1970 i Høsterkøb K. m. skoleinspektør PAUL Berggreen, f. 29. april 1930 i Haslev, skilt. [Ringe.]

af 2. ægteskab:

3) CARL Erik^o, f. 9. aug. 1948 i Ålborg, civilingeniør, lic. techn., g. 1^o 10. okt. 1969 i Rødovre (b.v.) m. laborant Lya Gerd Herfort Nielsen (F.: fabrikant Kurt Herfort N. og Lizzie Karen Egbo), f. 19. aug. 1948 i Kbh., skilt; 2^o 8. maj 1980 i Bahrain m. bankassistent BIRGIT Susanne Højgaard

(F.: maler Ole H. og Kirsten Møller Petersen), f. 22. april 1956 i Kbh. [Kirke Værløse.] Børn:

af 1. ægteskab:

a) FRANK, f. 23. okt. 1971 i Glostrup (Vallensbæk K.). [Ballerup.]

b) ELLEN Birgitte, f. 11. marts 1974 i Glostrup (Ballerup K.). (Vallø). [Ballerup.]

FRIJS se VIND FØNSS



Kammerherre Peter Severin Fønss til Løvenholm adledes ved patent af 29. jan. 1801. – Hans tre brodersønner, Hans Jørgen Ring Fønss Niels Basse Fønss og Johan Philip Robert Fønss adledes ved patent af 18. maj 1804. Kammerherre Peter Severin Fønss' linie uddøde i mandslinien 18. april 1971, i kvindeliniien 12. april 1980, mens brodersønnernes linie, Fønss stadig er levende. – Fuldstændig stamtavle og farvelagt våbenafbildning, se årgang 1945.

HOLGER Carl Niels Frederik Basse Fønss. 9. febr. 1949 i Marstal (søn af HROAR Carl Frederik Niels Basse, f. 28. sept. 1923, † 11. juni 1980 og MELITTA Magdalene Frida Brand, f. 17. sept. 1919, skilt 1951).

SØSKENDE

1. NINA Therese Basse°, f. 5. marts 1948 i Tårnbæk, lærer, g. 22. april 1971 i Kbh. m. MORTEN Heltoft, skilt 1977.

2. HROAR Carl Frederik Niels Basse, f. 2. marts 1951 i Marstal.

FADERS FARFADER

Frederik NIELS BASSE til Hindsgavl, f. 23. aug. 1862 † 15. juni 1922, hofsjægermester, g. 29. maj 1888 m. EDELE Margrethe baronesse Gyldenkrone, f. 24. jan. 1867 † 31. dec. 1947. Børn:

1. KNUD Niels Basse, f. 11. nov. 1892 † 6. febr. 1962, g. 1° 24. juni 1922 i Kbh. (C) m. INGE Godt-Agerholm, f. 16. jan. 1897 i Kbh., skilt; 2° 5. okt. 1928 i Kbh. (b.v.) m. HELGA Bang Andersen (F.: restauratør Martin A. og Rasmine Pedersen), f. 24. sept. 1902 i Kbh., † 6. jan. 1985. Datter:

af 2. ægteskab:

ALICE Basse, f. 29. maj 1932 i Kbh. (Jac.), g. 1° 23. okt. 1971 i Kbh. (Jac.) m. antikvitetshandler MANFRED Betnass, f. 25. marts 1923, skilt; 2° 20. maj 1977 i Greve (b.v.) m. JØRGEN Ebbe Nauwerbjerg, f. 15. sept. 1924 i Kbh. † 9. aug. 1981.

2. EGGERT Basse, f. 1. juni 1894 på Billeshave, † 29. maj 1985, automobilforhandler, g. 1° 16. aug. 1918 i Svendborg m. ELSE Tuxen, f. 2. maj 1898 i Svendborg, skilt, † 5. jan. 1982; 2° 16. juni 1934 i Kbh. m. Ebba Slott, f. 14. aug. 1910 i Kbh., † 28. marts 1981. Døtre:

af 1. ægteskab:

a. ELSEBETH Basse°, f. 23. juni 1921 i Svendborg, g. 20. juni 1941 i Hørsholm m. adm. direktør EBBE Tuxen, f. 23. marts 1918, † 14. juni 1981. [Rungsted.]

af 2. ægteskab:

b. INGER Basse, f. 19. juni 1943 i Kbh., g. 24. sept. 1966 i Kbh. (Jac.) m. møbelhandler Bjørne Erik Jacobsen, f. 19. april 1943, † 30. aug. 1979.

GALTUNG



Gammel norsk adelsslægt, af hvilken admiral i den dansk-norske flåde, Laurids Galtung til Thorsnæs (i Hardanger) 23. aug. 1648 erholdt stadfæstelse på sin adel. II linie skilte sig ud fra hovedlinien (I linie) med Hans Christopher Galtung (f. 1725), som var yngste sønnesøns søn af admiral Laurids Galtung. - Udførlig slægttavle og våbenafbildning i farver, se årg. 1916.

I LINIE

JOHAN Fougner Galtung^o, f. 2. jan. 1933 (søn af direktør LAURITZ Frederik, f. 21. jan. 1901 † 24. juli 1983 og ELLEN Margaretha Fougner, f. 31. aug. 1901 † 24. juli 1983), disponent, flyverløjtnant i feltartilleriet, g. 1^o 13. juni 1958 m. Berit Rigmor Eig, f. 27. okt. 1938, skilt; 2^o 18. sept. 1965 m. Liv Oppedal, f. 15. aug. 1936. [Oslo.] Børn:

af 1. ægteskab:

a. Rigmor Elisabeth, f. 27. dec. 1958.

af 2. ægteskab:

b. Lauritz FREDRIK, f. 28. aug. 1966.

c. Anne Elisabeth, f. 3. jan. 1969.

SØSKENDE

1. RAGNHILD Frederikke Fougner, f. 16. okt. 1929, generalsekretær i Norge-Amerikaforeningen. [Oslo.]

2. Ellen Elisabeth (ELLEBET) Fougner, f. 17. juli 1938, annonchef. [Oslo.]

3. Johanne (HANNA) Margrethe Fougner, f. 6. jan. 1943, fuldmægtig, g. 11. aug. 1963 m. bogholder, revisorassistent JOHN Bergseth, f. 17. jan. 1937, skilt. [Oslo.]

FADERS SØSKENDE

1. GUNVOR Blanzeflor, f. 2. okt. 1904, g. 30. aug. 1924 m. *kaptajn Herman ALEXANDER Wallace*, f. 19. april 1892 † 12. juli 1957. [Bergen.]

2. RAGNHILD Katharina Helvig, f. 15. sept. 1907, afdelingschef i telegrafvæsenet. [Bergen.]

3. OTTO Joachim Grabow, f. 10. okt. 1908, † 5. okt. 1987, *advokat, direktør i Norges Brandkasse*, g. 6. juni 1936 m. Gudrun EDITH Eriksen, f. 6. aug. 1907, † 26. dec. 1979. Datter:

ELIN Marie^o, f. 28. febr. 1947, cand. pharm., produktrådgiver, g. 8. maj 1976 m. førstekonsulent i Postdirektoratet, oberstløjtnant af res. SKJOLDULF Peter Gudmund Lihaug, f. 5. sept. 1939. [Oslo.]

PARFADERS FADBRØDRE

1. JOHAN Daniel, f. 30. dec. 1833 † 21. febr. 1923, *lensmand*, g. 27. juni 1868 m. NIKOLINE Landmark, f. 24. juni 1839 † 6. dec. 1921. Søn:

JOHAN Daniel, f. 26. dec. 1870 † 28. aug. 1926, *tandlæge*, g. 6. sept. 1898 m. Dorothea (DOLLY) Andersen, f. 19. juli 1869 † 27. maj 1926. Børn:

1) ANTON, f. 28. juni 1899, † 24. febr. 1983, *tandlæge*, g. 4. dec. 1929 m. Alfhild Rigmor Kjellerød, f. 13. april 1903. [Drammen.] Børn:

a) MONA, f. 21. sept. 1930, *tandlæge*, g. 7. aug. 1964 m. adm. direktør for A/S Limtræ, civilingeniør Carl Erik Swensson, f. 25. juli 1928. [Hirtshals.]

- b) JOHAN Daniel, f. 14. april 1936, guldmedemester og juvelér. [Oslo.]
 c) TORE, f. 18. juli 1942, ingeniør, g. 1^o 10. juni 1967 m. GUN Fosnæs, f. 30. juli 1943, skilt; 2^o m. ELLEN Holt, f. 8. okt. 1944. Børn:
 af 1. ægteskab:
 (1) RIGMOR, f. 21. jan. 1969.
 (2) Hege Lilly, f. 1. juli 1971.
 (3) Gyda Kristin, f. 7. nov. 1977.
 af 2. ægteskab:
 (4) Johan Daniel, f. 17. juli 1983.
- 2) Nicoline (LILLY) Landmark, f. 24. febr. 1902, lærer*.
 3) JOHAN Daniel, f. 28. maj 1904 † 1. juni 1972, cand. pharm., apoteker, g. 20. jan. 1945 m. EDITH Svanhilde Kjellerød, f. 20. sept. 1905. [Drammen.]
 4) RUTH, f. 22. jan. 1909, oldfrue, g. 10. sept. 1937 m. spansk minister Filipe greve de Mansilla, f. 26. okt. 1905 † 9. juli 1955. [K.]
2. JENS Fredrik Undahl, f. 24. sept. 1848 † 23. maj 1928, stadslege, g. 20. maj 1879 m. DAGNY Hansine Andrea Logn, f. 3. febr. 1859 † 6. okt. 1918. Børn:
 a. AUGUST Andreas, f. 12. dec. 1881 † 14. aug. 1964, cand. med. & oecon., overlæge, g. 19. maj 1915 m. HELGA Holmboe, f. 20. okt. 1890 † 15. okt. 1967. Børn:
 1) INGEGERD, f. 15. sept. 1916, journalist (F.S.S.5) (Rum.r.K.1) (S.Kr.5). [Oslo.]
 2) JOHAN Vincent, f. 24. okt. 1930, dr. h.c., æresprof. ved Freie Universität, Berlin og Universidad de Alicante, professor ved Universitetet i Oslo, rektor, Université Nouvelle Transnationale, Paris, g. 1^o 14. jan. 1956 m. mag. art. INGRID Eide, f. 12. juli 1933, skilt; 2^o 29. marts 1969 i Tokyo m. Fumiko Nishimura, f. 9. juli 1936. [Oslo.] Børn:
 af 1. ægteskab:
 a) ANDREAS, f. 6. dec. 1958, cand. jur., g. m. cand. jur. BARBRO Andersen.
 b) HARALD, f. 15. febr. 1962, elektriker.
 af 2. ægteskab:
 c) FREDRIK, f. 6. nov. 1970, student.
 d) IRENE, f. 23. marts 1977.
- b. OTTO, f. 2. jan. 1890 † 10. juni 1963, højesteretsadvokat, g. 1^o 19. maj 1917 m. HELENE Holst, f. 25. dec. 1895 † 19. febr. 1926; 2^o 12. juni 1929 m. BERGLJOT Kokkinn (D.r.K.H.) (N.r.K.H.) (I.M.P.) (Fr.r.K.), f. 18. juni 1904, skilt. [Oslo.] Børn:
 af 1. ægteskab:
 1) Fredrik VINCENT, f. 1. sept. 1918, højesteretsadvokat, cand. jur., g. 15. marts 1951 m. LILL Borchgrewink, f. 9. nov. 1921. [Oslo.] Sønner:
 a) VINCENT, f. 10. juli 1955.
 b) Christian Fredrik, f. 3. juli 1962.
 2) ELSE Dagny Helen, f. 23. maj 1921, g. 1. april 1946 m. overlæge ved Oslo kommunale sykehus IVAR Lund, f. 3. juli 1911. [Oslo.]
 3) OTTO, f. 25. maj 1924, advokat, cand. jur., (N.D.M.), g. 10. april 1970 m. METTE Rasch, f. 10. jan. 1937. [Oslo.] Børn:
 a) Lars Otto, f. 23. juni 1971.
 b) Cathrine Helene, f. 27. aug. 1973.
 af 2. ægteskab:
 4) Wenche Benedicte, f. 8. april 1930, g. 9. dec. 1953 m. bankchef i Andresens Bank, civiløkonom KÅRE Gundersen (N.D.M.), f. 15. marts 1926.

GALTUNG

c. JENS Fredrik, f. 17. febr. 1898, † 19. sept. 1981, højesteretsadvokat og skibsreder, g. 20. maj 1937 m. Marie (TUPSI) Kleven, f. 9. marts 1910. [Moss.]

II LINIE

NILS Galtung til Thorsnæs, f. 4. aug. 1922 (søn af OTTO Sigvard til Thorsnæs (1893-1922) og ANNA Simonsdatter Ødegaard (1894-?)), agronom, bonde; g. 6. juli 1957 m. OLIVE Karlsdatter Blokkum, f. 28. nov. 1926. [Thorsnæs.].
Børn:

1. Anne Grete, f. 20. april 1958.
2. HILDEGUN, f. 24. april 1960.
3. ASTRID, f. 23. juni 1962; g. m. JOHN Nerland.
4. Hans Sigvard, f. 4. febr. 1966.

FADERS FARBRØDRE

a. LARS, f. 11. juni 1857, † 25. nov. 1927, bonde; g. 25. aug. 1902 m. ANNA Christine Kysnes, f. ..., † 5. aug. 1936. Børn:

1) Lars Christian, f. 11. febr. 1893, † 23. sept. 1973; g. 4. juli 1932 m. LTV Margit Slåtto, f. 30. okt. 1901. [Thorsnæs.]. Søn:

LEIF, f. 10. april 1934, entreprenør; g. 8. aug. 1964 m. lærer BJØRG Hope Slåttelid, f. 13. sept. 1942. [Thorsnæs.]. Børn:

a) BØRGHILD, f. 23. maj 1965.

b) Lars Ivar, f. 5. sept. 1970.

c) LTV, f. 21. marts 1975.

2) Hans Jacob, f. 9. marts 1903, bonde; g. 25. maj 1928 m. ANNA Simonsdatter Ødegaard (enke efter OTTO Sigvard Galtung, se ovenfor). Døtre:

a) Gudrun Sofie, f. 27. juni 1929; g. 24. maj 1958 m. kontorchef ANTON Olsen Tuftefeld, f. 28. febr. 1927.

b) Lilly Kirsten, f. 24. dec. 1930; g. 26. sept. 1959 m. maskinchef Sigurd G. Torsnes, f. 4. juli 1934.

c) BJØRG, f. 20. nov. 1937; g. 12. marts 1960 m. snedker ARNE M. Moberg, f. 1. juni 1934.

3) Inger Ragnhild, f. 25. dec. 1907; g. 13. juli 1942 m. bonde Charles Marselius Olavson Trygslund, f. 26. nov. 1910.

b. CHRISTOFFER, f. 12. april 1864, † 9. febr. 1930; g. 21. dec. 1928 m. Amanda Henriette Knutsen Eide, f. 21. juni 1894, † 23. aug. 1963. Søn:

Kristofer Henry, f. 5. april 1930, lærer, projektleder; g. 7. jan. 1957 m. Marit Ragnhild Tronsen, f. 18. dec. 1931. [Stavanger.]. Børn:

1) EYSTEIN, f. 22. jan. 1957, cand. med.

2) TROND, f. 30. april 1958, cand. odont.

3) AUDUN, f. 27. aug. 1962.

4) Unni Kristine, f. 18. dec. 1968.

5) Ragnhild Synnøve, f. 26. maj 1972.

VON GERSDORFF

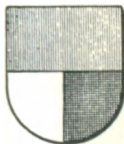

Uradelsslægt fra Oberlausitz, af hvilken Christianus de Gerhardusdorf nævnes 1301. – Udførlig slægttavle og våbenafbildning i farver, se årgang 1943.

LINE A.

Indkom i Danmark i slutningen af det 16. årh.

Uddød i mandslinien 16. sept. 1955

TOVE Ellen Antoinette Jenzy von Gersdorff*, f. 6. nov. 1907 i Kallehave (datter af postmester Jens Peter Rosenørn, f. 1. marts 1870 † 17. febr. 1953, og ANNA Margrethe Emilie Petersen, f. 3. jan. 1880, g. 3. maj 1901 † 19. febr. 1969), cand. phil., g. 10. okt. 1933 m. proprietær, løjtnant i rytteriet CHRISTIAN Mathæus Carstensen, f. 9. maj 1900 i Birket † 4. okt. 1978. [Glumsø.]

LINE B.

Rudolph friherre Gersdorff blev naturaliseret som dansk baron 30. marts 1699.

Den danske gren
Uddød 29. maj 1936

Den sønderjydske gren

Se »Danmarks Adels Aarbog« 1926 og
Genealogisches Handbuch des Adels XIII
(Freiherrliche Häuser A II)«.

GLÜCKSBERG*

Elie Louis greve, senere hertug Decazes (fransk greve 27. jan. 1815, pair af Frankrig 31. jan. 1818, fransk hertug 20. febr. 1820) blev den 12. juni 1818 for sig og ægte mandlige descendenter og, hvis disse skulle uddø, hans broder Joseph Leonard Vicomte Decazes (fransk baron i dec. 1815) og ægte mandlige descendenter udnævnt til dansk hertug af Glücksbjerg (primogenitur). – Medlemmerne af den hertugelige linie skriver sig »Decazes de Glücksbjerg.«

Præsensliste, se årg. 1978.

GRUBBE*

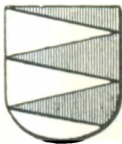

Gammel dansk adelsslægt, der her i landet uddøde første halvdel af 18. årh., men af hvilken Jørgen Sivertsen Grubbe i det 16. årh. tog ophold i Tyskland, hvor hans efterkommere endnu lever. Familien skriver sig nu Grube. – Våbenafbildning i farver og udførlig slægttavle, se årg. 1895.

Præsensliste, se årgang 1946.

AF GYLDENFELDT



Major Christian Schousboe blev adlet 11. juli 1761 med navnet af Gyldenfeldt. – Udførlig slægttavle med våbenskildning i farver, se årg. 1908.

De i Argentina og Tyskland levende medlemmer, se årgang 1946.

MARGIT Beate Vilhelmine Regitze af Gyldenfeldt, f. 30. maj 1912 (datter af EDUARD Carl Valdemar Alfred, f. 6. marts 1885, †, og JENNY Johanne Margrethe Christensen, f. 1. febr. 1890, †).

GYLDENKRONE



Gabriel Marselis til Havreballegaard optoges 7. sept. 1665 i adelstanden. Hans søn Vilhelm Marselius blev 15. sept. 1673 ophøjet i friherrestanden under navnet Gyldenkrone. – Holger Emerentz baron Gyldenkrone med hustru og sønner erholdt 18. juli 1907 bevilling til at føre navnet Gyldenkrone-Rysensteen; men 29. nov. 1916 fik han for sit vedkommende bevilling til atter kun at føre navnet Gyldenkrone. – Udførlig slægttavle og våbenskildning i farver, se årg. 1935.

Holger ERIK lensbaron Gyldenkrone-Rysensteen^o, f. 12. juni 1929 i Ordrup (søn af lensbaron JØRGEN, f. 22. febr. 1899 † 8. okt. 1962 og VIBEKE, født Fiedler, f. 18. juli 1909, g. 7. aug. 1928, skilt 1943, † 15. juli 1980), nyder af baroniet Vilhelmsborgs og baroniet Rysensteens fideikommis' successorfonds, g. 5. marts 1960 i Skovshoved K. m. Mary ELSE Tholstrup (F.: direktør, konsul Laurits T. og Inger Bay), f. 27. juni 1929 i Casablanca, skilt 1965. [Gl. Sandbjerg gd., Hørsholm.] Datter:

Baronesse KATHARINA Louise, f. 6. juli 1961 på Frbg. (Vallø).

FADERS ENKE

Lensbaronesse INGER, født Havnø (F.: sektionssingeniør Svend H. og Gerda Hestbech), f. 25. okt. 1920 på Frbg., g. 13. april 1956 i Gentofte (b.v.), enke 8. okt. 1962. [Charlottenlund.]

FARFADER

HOLGER Emerentz lensbaron Gyldenkrone til baroniet Vilhelmsborg, f. 31. aug. 1873 † 27. dec. 1927, g. 2^o 8. dec. 1916 m. RIGMOR Marie Jürs, f. 13. aug. 1893, † 23. juni 1985. Datter:

af 2. ægteskab:

Baronesse ANNE-SOPHIE Emerentze, f. 14. dec. 1919 i Kbh. (C), g. 15. juli 1939 i Charlottenlund (Mess.) m. oberst JØRGEN Jacob greve Scheel, f. 9. febr. 1916. [St. Paul de Vence, Frankrig.]

FADERS FARFADER

Lensbaron CARL Vilhelm Ludvig Marius Christian Frederik til baroniet Vilhelmsborg, f. 27. juli 1833 † 22. marts 1895, kammerherre. Søn:

Lensbaron OVE Theodor Carl til baroniet Vilhelmsborg, f. 6. juli 1869 † 3. marts 1920, kammerherre, hofjægermester, g. 31. marts 1901 m. SOPHIE Jacobine Dinesen, f. 2. febr. 1873 † 7. juli 1942. Døtre:

- a. *Baronesse REGITZE Sofie Salome, f. 3. juli 1910 på Vilhelmsborg, enke efter kammerherre, hofjægermester Tyge Skeel til Lyngsbæksgård, f. 19. dec. 1902, † 31. maj 1975. [Skødstrup.]*
- b. *Baronesse ANNE-ÉDEL Alvide, f. 4. juli 1912 på Vilhelmsborg, hofdame* hos Hds. Majestæt Dronning Alexandrine, g. 29. marts 1947 i Ebeltoft m. oberstløjtnant* i livgarden Allan Johan Adolph (R*.). (H.T.H.), f. 16. marts 1918. [Gentofte.]*

FARFADERS FARBRØDER

Baron OSCAR Emil til Urup, f. 3. okt. 1837 † 7. nov. 1892, ritmester, g. 9. sept. 1863 m. Marie Christine JOSEPHINE Mørck, f. 5. juli 1842 † 22. juli 1917. Sønner:

1. *Baron CARL Oscar Herman, f. 12. febr. 1872 † 9. maj 1939, kammerherre, oberstløjtnant, g. 31. marts 1905 m. LILLIAN Regine Prior, f. 27. aug. 1883 † 5. febr. 1957. Børn:*

a. *Baron Axel OSCAR, f. 17. jan. 1906 † 5. dec. 1973, direktør, g. 15. maj 1937 m. ELISE Margrethe Rasmussen, f. 12. maj 1909 † 10. dec. 1965. Børn:*

1) *Baron MOGENS Christian°, f. 11. maj 1940 i Hellerup, direktør, g. 1. nov. 1980 i Ålborg (Domk.) m. chefredaktør ANNETTE Sloth Munch Vesterby (F.: direktør Leif Thomas M. V. og Elly Marie Sloth V.), f. 25. maj 1950 i Ålborg. [Virum.] Børn:*

a) *Baronesse Marie-Louise, f. 20. april 1982 i Gentofte.*

b) *Baron FREDERIK Oscar Thomas, f. 4. aug. 1986 i Gentofte.*

2) *Baronesse ANNE-SOPHIE, f. 12. aug. 1942 i Hellerup, g. ... april 1973 i Hellerup K. m. Jan Dominique Dallet, f. ..., skilt 1978.*

3) *Baronesse ELISABETH, f. 22. juli 1951 i Kbh. (Hellerup K.), overordentlig stiftsdame i Vallo.*

b. *Baronesse MAGDA Alice Marion, f. 24. sept. 1909 i Kbh., † 18. juli 1982, g. 21. nov. 1931 sst. m. grosserer VAGN Preben-Andersen, f. 15. okt. 1906 † 12. nov. 1946.*

2. *Baron EJNAR Marius, f. 20. sept. 1874 † 26. okt. 1946, tjenstg. kammerherre hos D. M. Kong Christian X og Dronning Alexandrine, kommandør, g. 31. jan. 1902 m. BETTY Marie Sally, f. 14. marts 1878 † 21. april 1964. Døtre:*

a. *Baronesse ELSEBET, f. 14. nov. 1904 i Kbh., † 8. juli 1987, g. 20. marts 1929 i Gentofte m. overlæge CHRISTIAN Michael Rousing, f. 16. febr. 1891 † 22. nov. 1963.*

b. *Baronesse REGITZE, f. 25. juli 1906 i Kbh., † 1984, overordentlig stiftsdame i Vallo (F.M.?).*

FARFADERS FADERS FARBRØDRE

1. *Baron FREDERIK til Stenege, f. 23. juni 1801 † 21. april 1882. Søn: Baron Ove Christian SOPHUS, f. 14. sept. 1842 † 30. dec. 1924, kaptajn, farmer, g. 14. jan. 1897 m. Marie KIRSTINE Petersen, f. 30. april 1873 † 1. april 1920. Søn:*

Baron VIGGO, f. 20. maj 1902 † 21. april 1974, g. 1° 31. jan. 1925 m. LOUISE Stenke, f. 28. juli 1903 † 18. nov. 1964; 2° 24. juni 1971 m. IDA Reigel, f. 18. maj 1912. [Sherburn, Minnesota.] Børn:

af 1. ægteskab:

a) Baron HARLAN Emil, f. 31. dec. 1925, g. 25. jan. 1948 m. MARIAN Junker (F.: farmer Elmer August J. og Mildred Dorothea Kindgren), f. 16. jan. 1929. [Trimont, Minn.] Børn:

(1 Baron Randy Lee, f. 25. aug. 1948, g. 16. dec. 1971 m. GLORIA Jean Beck (F.: Robert A. B. og Marjorie B.), f. 26. april 1951 [Finksburg, Maryland.] Børn:

(a) Baronesse TINA Marie, f. 7. juli 1971.

(b) Baron Randy Lee, f. 4. okt. 1972.

(c) Baronesse Lauri Ann, f. 20. okt. 1974.

(2 Baron Michael Dennis, f. 3. dec. 1950, g. 18. april 1980 m. MARY Cathrine Kohler (F.: George K. og Roceil Bernard), f. 11. marts 1957 [St. James, Minn.] Børn:

(a) Baron MATTHEW Christian, f. 1. maj 1981.

(b) Baron TIMOTHY Harlan, f. 9. juli 1983.

(c) Baronesse AMY Lynn, f. 12. april 1987.

(3 Baron Donald Harlan, f. 20. jan. 1953, g. 15. sept. 1979 m. BARBARA Cole (F.: D. Philip C. og Eleanor Grace Hughes), f. 23. aug. 1954 [Springfield, Minn.] Børn:

(a) Baron JUSTIN David, f. 1. maj 1981.

(b) Baronesse ANDREA Rose, f. 7. marts 1982.

(c) Baronesse KATIE Anne, f. 5. juli 1987.

(4 Baronesse Peggy Lynn, f. 12. sept. 1957, g. 6. juni 1981 m. DAVID Joseph Ricci, f. 1950 [St. Paul, Minn.]

b) Baronesse Donna Jean, f. 12. maj 1934, g. 24. febr. 1960 m. læge ALBERT Mowlem, f. 12. aug. 1926. [St. Paul, Minn.]

2. Baron CHRISTIAN Frederik, f. 30. maj 1803 † 18. marts 1875, kammerherre, amtsforvalter. Søn:

Baron EMIL, f. 27. okt. 1838 † 15. maj 1902, legationssekretær, amtsforvalter, g. 27. aug. 1882 m. operasangerinde Abelone (LONA) Birgitte Gulowsen, f. 30. jan. 1848 † 29. maj 1934. Søn:

Baron VIGGO Frederik Emil, f. 18. juli 1883 † 30. juni 1958, g. 1^o 19. maj 1909 m. CLARA Christiane Andrea Green, f. 25. dec. 1883 † 19. okt. 1953, skilt 1923; 2^o 22. marts 1934 m. Ingeborg Bock, f. 2. jan. 1893 † 28. febr. 1950; 3^o 4. febr. 1951 i Søllerød m. Ellen LORENTZE Frederikke Howalt Rasmussen, f. 14. aug. 1901. [Charlottenlund.] Børn:

af 1. ægteskab:

a) Baron EMIL, f. 21. dec. 1910, dødsformodningsdom 7. sept. 1955, g. 4. nov. 1936 i Kbh. (b.v.) m. AGNETE Bech (F.: proprietær Jens B. og Agnes Laursen), f. 7. juli 1910 i Silkeborg, skilt 1943 (hun g. 2^o 24. juni 1952 m. forfatteren, civilingeniør ALLAN Asp Bock). [K.] Datter:

Baronesse LONE, f. 20. febr. 1939 i Kbh. (Kildevælds K.), cand. mag., g. 19. aug. 1961 i Søllerød K. m. civilingeniør JENS Rørbech, f. 28. juni 1940 på Frbg. (Vanløse K.). [Hillerød.]

b) Baron CHRISTIAN^o, f. 13. april 1912 i Kbh., oberstløjtnant*, (R1^o.) (H.T.H.), g. 9. aug. 1936 i Ordrup m. LISBETH Bjerch Jensen, f. 2. aug. 1915 i Klampenborg, † 14. nov. 1979. [Esbjerg.] Døtre:

(1 Baronesse ALETTE, f. 18. okt. 1938 i Kbh., g. 1. juli 1961 i Århus m. frisørmester BENDT Mogens Jørgensen, f. 4. marts 1940 i Sønderø. [Fredericia.]

(2 Baronesse BENEDIKTE (fører atter navnet Gyldenkrone), f. 24. dec. 1945 i Kbh., apoteksassistent, g. 27. dec. 1969 i Oksbøl m. løjtnant Andreas PEDER Frederik Christensen Bagge, f. 3. okt. 1946 i Ringsted, skilt 1985. [Esbjerg.]

c) Baronesse INGE Merete, f. 25. marts 1915 i Kbh., † 30. jan. 1988, førte ifølge kgl. bevilling af 27. maj 1957 familienavnet Kunert.

d) Baronesse ANDREA Birgitte Bertha Vilhelmine, f. 11. marts 1921 i Kbh., † 31. marts 1987, g. 11. marts 1982 m. konsulent ERIK Schou Clausen, f. 25. nov. 1903 i Kbh. [K.]

GYLDENSTIERNE*

(Gyllenstierna)



Gammel dansk adelslægt, hvis stamtræ kan eftervises til hr. Niels Eriksen til Aagaard, rigsråd 1310. Slægten uddøde i Danmark 1729 med oberstløjtnant Laurids Ulfeld Gyldenstierna, medens en linie, der stammer fra hr. Erik Eriksen til Fogelwik, siden midten af det 15. årh. har været bosat i Sverige, hvor den 1569 erholdt friherrelig værdighed. Udførlig slægttavle for den danske gren med våbenafbildning i farver, se årg. 1926.

Friherre KNUT Carlsson Gyllenstierna, f. 19. april 1949 (søn af friherre CARL Knutsson, f. 10. juni 1916, † 22. febr. 1980), økonom, g. 3. maj 1975 m. adjunkt, fil. kand. KARIN Agneta Margareta Andersson, f. 9. juli 1951. [Lyckås, Klippan.] Søn:

Friherre PER Gustav, f. 7. maj 1977.

SØSKENDE

1. Friherreinde MARGARETA Carlsdotter, f. 1. okt. 1945, oversætter ved den svenske ambassade i Rom, g. 1^o 16. juni 1971 m. civiløkonom LUCIANO de Gregorio, skilt; 2^o 30. juni 1984 m. direktør SAVERIO Caligiuri, f. 26. nov. 1940. [Rom.]

2. Friherre STEN Carlsson, f. 28. april 1955, godsejer, g. 3. dec. 1983 m. EVA Susanne Holmgren, f. 28. aug. 1959. [Bjersgård, Klippan.]

MODER

Friherreinde ULLA Valborg Margareta, født Sterner, f. 27. aug. 1918, g. 19. maj 1945, enke 22. febr. 1980. [Helsingborg.]

FADERS SØSTER

Friherreinde ELISABETH Knutsdotter, f. 26. maj 1918 i Stockholm, kontorass.* [Stockholm.]

FADERS FARBRODER

Friherre JOHAN til Spannarp, f. 11. aug. 1890 † 2. nov. 1963, g. 2^o 12. aug. 1943 m. GÖRVEL Kristina friherreinde Gyllenstierna, f. 2. okt. 1905, † 1984. Datter: af 2. ægteskab:

Friherreinde EBBA, f. 28. april 1945, g. 22. juli 1967 m. godsejer SVEN Erik Larsson, f. 25. dec. 1939. [Spannarp, Ängelholm.]

GYLDENSTIERNE

PARFADERS FARBRÖDER

Friherre ERIK, f. 27. nov. 1858 † 13. juli 1935, major, g. 15. nov. 1887 m. Clara ALEXANDRA Emma Sjöcrona, f. 18. juli 1868 † 1937. Søn:

Friherre STIG, f. 4. marts 1892 † 10. sept. 1953, eksportchef, g. 18. juli 1920 m.

MAUD-Elisabeth Wirsén, f. 1. okt. 1891 † 10. sept. 1953. Datter:

Friherreinde MARY-ANNE Ebba Alexandra Hortense, f. 27. maj 1926, g.

2. maj 1951 m. civiløkonom BERTIL Viktor Harry Weitz, f. 18. febr. 1921. [Helsingborg.]

FADERS FARFADERS FARBRÖDER

Friherre NILS Nilsson til Elfdalen, f. 20. april 1826 † 29. juli 1905, g. 15. juli 1856 m. MARGRETHE-LOUISE Charlotte friherreinde Duwall, f. 1. jan. 1837 † 19. aug. 1916. Sønner:

a. Friherre STEN, f. 12. sept. 1862 † 19. maj 1932, ritmester, g. 1^o 23. okt. 1893 m. ANNA Cecilia friherreinde Beck-Friis, f. 27. aug. 1860, skilt 1921 † 11. dec. 1934. Datter:

Friherreinde ELSA, f. 19. febr. 1896 i Malmø (Annam G.M.¹), g. 4. dec. 1928 i Kbh. (Gustafs K.) m. kunstmaler Carl Ola JONAS Åkesson, f. 6. sept. 1879 i Malmø, † 1970. [Bjärred.]

b. Friherre GÖRAN, f. 31. juli 1876 † 14. febr. 1968, generalmajor, g. 4. okt. 1904 i Stockholm m. ANNA Charlotta Neijber, f. 9. febr. 1882 i Stockholm, † 1977. Børn:

1) Friherre BO^o, f. 9. nov. 1907, jur. kand., 1. byråsekretær^o ved kungl. fortifikationsförvaltningen, kammerherre (Sv.G.V.J.T.II) (N.O.H.5) (N.St.O.3¹) (RCXIII.S.O.), g. 1^o 8. aug. 1938 m. BIRGIT Elisabet Larsson, f. 7. febr. 1911, skilt 1949; 2^o 4. febr. 1950 m. MAJ Ester Victoria Lagerberg (F.: tjänsteman Olof Oskar L. og Karolina Matilda Wickblom), f. 3. maj 1916. [Stockholm.] Søn:

af 1. ægteskab:

Friherre GÖRAN, f. 11. dec. 1939 i Stockholm, jur. kand, 1. byråsekr. i riksförsäkringsverket. [Stockholm.]

*2) Friherre EBBE, f. 12. nov. 1911, oberst^o og sekondchef^o for Kungl. Livregementets grenaderer, sekr. f. Patriotiska Sällskapet, (B.K.5) (F.N.E.F.M.) (F.Æ.L.3) (N.St.O.2¹) (S.Sv.3) g. 1^o 12. okt. 1936 m. *Estrid Victoria Auga (EVA) Svénilson, f. 15. april 1915 † 6. febr. 1966; 2^o 16. maj 1970 i Spannarp m. 1. bibliotekar v. Kungl. Vetenskapsakademien, fil. lic. MAJ Catharina Dalén, f. 13. sept. 1908, † 1983. [Stockholm.] Børn:**

af 1. ægteskab:

a) Friherre NILS Ebbeson, f. 9. marts 1938, byplanlægger, 1. arkitekt v. Stockholms stadsbyggnadskontor, g. 20. juni 1961 i Danderyd m. inretningsarkitekt CATHERINE Randall-Edström (F.: direktør Björn R.-E. og Carola Amundson), f. 20. juli 1939, skilt 1984. [Lidingö.] Børn:

(1) Friherre ERIK Nilsson, f. 25. juni 1963 (Danderyds K.), stud. techn. [Lidingö.]

(2) Friherre JOHAN Nilsson, f. 15. okt. 1966. [Lidingö.]

(3) Friherreinde ANNA Nilsdotter, f. 8. sept. 1969.

(4) Friherreinde MARIA Nilsdotter, f. 10. april 1972.

b) Friherre CHRISTOFER Ebbeson, f. 2. jan. 1942, civiløkonom, kansli-råd i utrikesdep. (JHSO4kl), g. 20. jan. 1973 m. Lis Gerrild, f. 26. sept. 1942 [Bromma.] Børn:

(1) Friherre MORTEN Jonas, f. 20. nov. 1974.

(2 Friherre Sten JACOB, f. 23. dec. 1978.

(3 Friherreinde EVA Christina, f. 17. juli 1982.

c) Friherreinde Auga TOVE Caroline, f. 15. marts 1951, fil. kand., journalist. [Stockholm.]

3) Friherreinde Sigrd AGNETA, f. 21. dec. 1917 i Stockholm (Hedvig Eleonore), terapeut*, g. 16. dec. 1939 i Stockholm (Engelbrecht K.) m. oberstløjtnant ved kongl. Norrlands art. reg. WILLIAM Oscar Guernesey Grut, f. 17. sept. 1914, skilt 1963. [Frösön.]

c. Friherre KRISTOFER, f. 8. febr. 1878 † 5. nov. 1960, ritmester, g. 2^o 20. dec. 1919 m. Victorie Ulrika (VICKY) Matton, f. 12. marts 1894 † 20. sept. 1972.

Døtre:

af 2. ægteskab:

1) Friherreinde Karin Ulrika (ULLA) Kristofersdotter, f. 29. okt. 1920, g. 10. aug. 1946 m. søkaptajn, Evert Gunnar Eriksson, f. 28. dec. 1905, † 1977. [Göteborg.]

2) Friherreinde Anna KATARINA Kristofersdotter, f. 15. marts 1926, g. 5. april 1947 m. økonomichef* GÖSTA Erik David Tiveliu, f. 3. okt. 1906. [Stockholm.]

GÜNTELBERG



Pommersk uradelsslægt, der forekommer tidligst 1284 med brødrene (?) von Güntersberg; til denne slægt hører utvivlsomt de i første halvdel af det 16. århundrede til Norge indvandrede Heinrich Güntersberg og Eski Guntelberg; sidstnævntes descendant kaptajn Aldo Frederik Vilhelm Roller Guntelberg erholdt ved åbent brev af 17. marts 1876 anerkendelse af sin adel. – Udførlig slægttafle og våbengengivelse, se årg. 1941.

AXEL Vilhelm Guntelberg*, f. 25. dec. 1921 i Kbh. (søn af lektor, dr. phil. EINAR, f. 28. juli 1885 † 23. maj 1962, og ASTRID Schousboe, f. 11. nov. 1896, g. 17. dec. 1920 † 15. okt. 1957), civilingeniør, g. 16. april 1949 i Gentofte m. ANNA MARGRETHE Poulsen (F.: tømrer Jens P. og Mary Elisabeth Hansen), f. 18. juni 1922 i Kbh. [Sorgenfri.] Børn:

1. NIELS Erik, f. 2. april 1953 i Kbh. (Virum K.), akademiingeniør, g. 10. okt. 1981 i Lyngby m. cand. mag. CONNIE Koblauch (F.: repræsentant Ove K. og Lilian Christiansen), f. 6. jan. 1953. [Lyngby.] Døtre:

a. SOFIA, f. 2. aug. 1983 i Gentofte (Lyngby K.)

b. IDA Louisa, f. 5. febr. 1987 i Gentofte. (Lyngby K.)

2. INGER Louise, f. 17. jan. 1963 i Gentofte (Virum K.).

BRØDRE

1. VILHELM Mogens, f. 13. sept. 1924 i Kbh., civilingeniør, chef for forsvarets forskningstjeneste (R*), g. 1. juli 1962 i Kbh. (G) m. cand. pharm. Ida Elisabeth Ehrenskjöld (F.: oberst Georg Elias Olaf E. og Karen Margrethe Schmidt), f. 22. dec. 1938. [Søllerød.] Børn:

a. ASTRID Margrethe, f. 20. aug. 1964 i Kbh. (G). (Vallø), stud. polit.

b. GEORG Einar Claus, f. 12. febr. 1970 i Kbh. (G).

2. ERLING Henrik^o, f. 18. april 1931 i Kbh., speciallæge, g. 1^o 3. nov. 1956 i Kbh. (C) m. MARITTA Dagmar Inga Kolbe, f. 1. aug. 1931 i Kbh., skilt 1966; 2^o 3. sept. 1971 i Dianalund m. lægesekretær CHARLOTTE Eriksen (F.: tandlæge Bruno E. og Tove Hansen), f. 1. marts 1945 i Helsingør. [Kalundborg.] Døtre:

af 1. ægteskab:

a. ANNE Marie, f. 20. jan. 1957 på Frbg. (C), g. 8. maj 1982 m. arbejdsmand Jens Marius Nielsen (F.: specialarb. Knud N. og Ruth N.), f. 28. juni 1954 i Humlebæk.

b. VIBEKE Elisabeth, f. 8. juli 1961 i Nykøbing Sj. (Statshospitalets K.).

af 2. ægteskab:

c. CAMILLA, f. 8. juni 1971 i Sæby, Høng.

d. CECILIE, f. 8. juni 1971 i Sæby, Høng.

e. CATHRINE, f. 24. jan. 1974 i Kalundborg.

VON GÄHLER*



Konferensråd Caspar Gähler blev adlet 29. jan. 1749 med navnet von Gähler.

Fuldstændig slægttavle med våbenafbildning, se årg. 1922.

DEN DANSKE LINIE

Uddød 28. maj 1937

DEN BAJERSKE LINIE

31. maj 1839 optaget i den bayerske adelsstand

Se årgang 1946

HAMBRO*



Charles Joachim Hambro, chef for handelshuset C. J. Hambro & Søn, blev 9. okt. 1831 optaget i den danske friherrestand, således at den friherrelige titel efter hans død går i arv til den af hans mandlige descendenter, der er at betragte som familiens hoved, og således fremdeles. – Udførlig slægttavle og våbenafbildning, se årg. 1937.

JOCELYN Olaf baron Hambro^o, f. 7. marts 1919 i London (søn af formand for Hambro's Bank Ltd., high sheriff of Sussex baron Ronald OLAF, f. 1. dec. 1885 † 25. april 1961, og WINIFRED Martin Smith, f. 1886, g. 17. febr. 1917 † 28. aug. 1932), major i Coldstream Guards (Stb.M.C.), g. 1^o 28. marts 1942 m. Ann Silvia Muir, f. 4. sept. 1920 † 19. dec. 1972. 2^o 19. febr. 1976 i London m. Margaret ELISABETH Mc Connel, f. 23. dec. 1918 i Northumberland, † 2. juni 1983, enke efter den 9. hertug af Roxburghe. [Waverton House, Moreton-in-Marsh, Glos.] Sønner:

1. RUPERT Nicholas, f. 27. juni 1943, formand for Hambro's PLC, g. 8. april 1970 m. Mary Robinson (ROBIN) Boyer, f. 23. nov. 1939.

2. Alexander RICHARD, f. 1. okt. 1946, g. 1^o 22. nov. 1973 m. CHARLOTTE Clementine Soames, f. 16. juli 1954, skilt 9. aug. 1982; 2^o m. Juliet Mary Elizabeth (GRANA) Harvey, f. 27. nov. 1946. Datter:

af 1. ægteskab:

CLEMENTINE Silvia, f. 10. juni 1976 i New York City.

3. JAMES Daryl, f. 22. marts 1949, g. 11. juli 1981 m. DIANA Mary Cherry, f. 30. sept. 1954. [London.] Døtre:
 a. RACHEL Ann, f. 13. jan. 1983.
 b. DAISY Georgina, f. 14. febr. 1985.

FADERS SØSKENDE

1. Sir Charles ERIC, f. 30. sept. 1872 † 28. dec. 1947, g. 1^o 17. juli 1894 m. SIBYL Emily Martin Smith, f. 4. aug. 1872, skilt 1929 † 31. jan. 1942; 2^o 11. dec. 1929 m. Estelle Edith Ermintrude, født Whyte, f. 1890 † 1975. Børn:

af 1. ægteskab:

- a. Baron CHARLES Jocelyn, f. 3. okt. 1897 † 28. aug. 1963, g. 1^o 22. okt. 1919 m. PAMELA Cobbold, f. 1900 † 16. april 1932; 2^o 15. febr. 1936 m. DOROTHY Helen Mackay, f. 6. april 1900 (g. 1^o 22. aug. 1923 m. bankdirektør, techn. dr. Marcus Wallenberg, skilt). [London.] Børn:

af 1. ægteskab:

- 1) CYNTHIA, f. 13. febr. 1921 i Bromley, g. 31. juli 1943 m. Michael Ian LESLIE Melville, f. 12. aug. 1918. [Selkirk, Skotland.]
- 2) DIANA, f. 27. jan. 1922 i London, g. 10. jan 1942 m. major James David Gibson Watt, f. 11. sept. 1918. [Llandrindod Wells, Powys.]
- 3) PAMELA, f. 31. dec. 1925 i London, g. 1^o 6. april 1945 m. kaptajn Robin William Lowe, f. 28. aug. 1925, skilt; 2^o 23. juli 1951 m. ANDREW Gibson Watt, f. 25. juli 1925. [Haye-on-Wye, Powys.]
- 4) CHARLES Eric Alexander, f. 24. juli 1930 i London, formand for Hambro's PLC, g. 1^o 1. juli 1954 i London (St. Margaret's Church, Westm.), m. Rose Evelyn Cotterell, f. 4. okt. 1932 (F.: Sir Richard C. og Lady Lettice Lygon), skilt; 2^o 15. juni 1976 i London m. CHERRY Felicity Huggins (F.: Sir John H. (G.C.M.G.), (MC)) Børn:

af 1. ægteskab:

- a) CLARE Evelyn, f. 4. juni 1957 i London.
- b) CHARLES Edward, f. 20. nov. 1959 i London, g. 4. dec. 1986 m. NICOLE James Nicholas.
- c) ALEXANDER Robert, f. 17. jan. 1962.

af 2. ægteskab:

- 5) Sara (SALLY), f. 16. april 1938, g. 11. juni 1963 m. Peter Wallace Snow, skilt 6. aug. 1984. [London.]
- b. RICHARD Everard, f. 29. dec. 1900 i London, † 30. sept. 1967, g. 1^o 23. nov. 1927 m. EDITH Davenport, f. 2. marts 1899 † 30. juni 1950; 2^o 25. marts 1957 m. Vida Agnes Lancefield. Børn:

af 1. ægteskab:

- 1) EVERARD Nigel, f. 5. sept. 1928. [Canada.]
 - 2) VALERIE Edith, f. 12. april 1930, g. 14. febr. 1953 m. Michael Scott Hardie, f. ...
- c. ZELIA Mary, f. 1. jan. 1909 på Pickhurst Mead, Hayes, g. 1^o 1. jan. 1930 m. løjtnant PATRICK Humphreys, skilt 16. dec. 1940; 2^o 1. febr. 1941 m. paymaster lieutn. com. JOHN Hepworth Osborne. [St. Albans, Herts.]
- d. JULIET Karin, f. 3. sept. 1915 i London. [Northampton.]

2. HAROLD Everard, f. 25. jan. 1876 † 5. aug. 1952, oberstløjtnant, g. 1^o 29. april 1902 m. KATHARINE Alethea Scott, f. 6. febr. 1881 † 22. okt. 1938; 2^o 31. marts 1941 m. Lillian Eleanor Marie, født Coxon [Coldham Hall, Bury, St. Edmunds.] Søn:

af 1. ægteskab:

Nigel Harold Scott til Winwick Warren, f. 18. jan. 1915 på Thurlow Court, major, T. A. (Stb.T.D.), g. 30. okt. 1938 m. *MARJORIE Caroline Innes (F.: fredsdommer, oberstløjtnant James Archibald I. og lady Barbara Lowther), f. 12. nov. 1917, † febr. 1987.* Børn:

- 1) OLGA Diana, f. 9. april 1944, g. 9. sept. 1977 m. Henry Alfred Hawker.
- 2) CARL Nigel Ivan, f. 26. febr. 1946, g. 29. aug. 1974 m. Gwendoline Ivy Biddle. Børn:
 - a) Suzannah Jane, f. 13. juni 1975 i Yeovil, Somerset.
 - b) Charles Edward Nigel, f. 14. nov. 1976 sst.

3. *Angus VALDEMAR, f. 8. juli 1883 † 19. nov. 1957, kaptajn, high sheriff, M.P., g. 1^o 1. juni 1907 m. Rosamund MAUD Kearsly, f. 31. marts 1885 † 18. jan. 1914;*
- 2^o 2. marts 1916 m. *VANDA Charlton, f. 6. aug. 1885, † 18. nov. 1981.* Børn:

af 1. ægteskab:

a. *Robert Alexander, f. 7. juli 1910 † 9. aug. 1943, g. 6. nov. 1934 m. Barbara Jessie Hardy Beaton. Døtre:*

- 1) Alexandra Mary, f. 5. aug. 1935, g. 22. juni 1957 m. Michael Francis Rutherford Lamb. [Stroud, Glos.]
- 2) Rosamund Anne, f. 27. sept. 1939, g. 10. sept. 1960 m. Sir Erskine William Gladstone, f. 29. okt. 1925. [Deeside, Clywd.]

af 2. ægteskab:

b. *ELIZABETH, f. 22. okt. 1920 i London, g. 7. marts 1942 m. Bryan Cosmo Bonsor, f. 26. aug. 1916, † 1977. [Basingstoke, Hampshire.]*

c. *JEAN Frances, f. 22. febr. 1923 i London, hofdame (extra woman of the bedchamber) hos Hds. M. Dronning Elizabeth II (St.bV3), g. 1^o 19. sept. 1942 m. *Vicary Paul Gibbs, f. 14. febr. 1921 † 20. sept. 1944; 2^o 29. maj 1946 m. Andrew Charles Victor Elphinstone, f. 10. nov. 1918, † 1975; 3^o 14. april 1980 m. John (JACK) William Richard Woodroffe, f. 8. april 1916. [Worplesdon, Surrey.]**

d. *Rachel MARY, f. 18. sept. 1925 på Milton Abbey, g. 28. april 1945 m. William Napier Seymour, f. 8. sept. 1914. [Shaftesbury, Dorset.]*

FARFADERS BRODER

PERCIVAL Lewis, f. 29. jan. 1836 † 16. april 1885, g. 1^o 13. marts 1869 m. GRACE Orway Mayne, f. 23. maj 1851 † 10. dec. 1870; 2^o 4. febr. 1875 m. ARABELLA Marianne Norman, f. 17. marts 1846 † 30. aug. 1922. Sønner:

af 1. ægteskab:

a. *Henry Charles Thomas, f. 21. dec. 1869 † 14. febr. 1933, g. 18. juni 1896 m. EDITH Gertrude Bonsor, f. 2. marts 1876 † 4. juni 1959.* Børn:

- 1) *CECILY Edith, f. 13. dec. 1899, g. 23. maj 1922 m. Rupert Greaves William-Ellis, f. 11. dec. 1877 † 26. nov. 1951. [Porthmadog, Gwynedd.]*
- 2) *Baron JOHN Henry, f. 7. juli 1904 † 4. dec. 1965, formand for Hambro's Bank Ltd., g. 1^o 23. april 1930 i St. Peters, Pimlico, London, m. Elisabeth Therese de Knoop, f. ..., skilt 3. febr. 1947; 2^o 30. april 1947 m. LINNET Pamela Millicent Lafone (F.: major Edgar Mortimore L. og Beryl Pouden), f. 2. juni 1902. [Wheatthampstead, Herts.] Børn:*

af 1. ægteskab:

- a) *Theresa Mary, f. 15. maj 1931 i London, g. 4. april 1961 m. HARRY Hanak. [London.]*
- b) *DAVID Jocelyn Jersey, f. 1. marts 1939, g. 20. dec. 1959 i London (Grosvenor Chapel) m. HELEN Boyson. [London.] Datter:*

ELIZABETH Helen, f. 30. dec. 1962, g. 22. sept. 1984 m. Timothy John Corfield.

b. Sir PERCIVAL Orway, f. 10. dec. 1870 † 25. nov. 1931, generalmajor, g. 2. aug. 1911 m. MAJORIE Bingham, f. 29. marts 1890, † 1965. Børn:

1) BEATRICE SUSAN, f. 26. juli 1913 i London, g. 12. sept. 1939 m. Christopher Herbert Fleetwood Fuller, f. 3. juni 1908.

2) EVERARD Bingham, f. 16. sept. 1916 † 26. marts 1971, g. 22. febr. 1944 m. MARY Charlotte Lyon, f. 8. sept. 1915. [Old Harlow, Essex.] Børn:

a) PETER Charles Percival, f. 18. jan. 1945, g. 9. okt. 1968 i Westminster m. KAREN Brodrick, f. 25. juni 1947. [London.] Børn:

(1) EYV Piers George, f. 20. april 1972.

(2) George JAY, f. 24. sept. 1974.

(3) LEO Percival, f. 10. juni 1977.

b) ANTONY Everard George, f. 21. maj 1947, B.A., g. 20. aug. m. NATHALIE Bacou, f. 16. jan. 1946. [London.]

3) PATRICIA, f. 16. sept. 1916 på Woolton House, g. 1° 1. marts 1938 m. John Scott Linnel Lyon, † 25. nov. 1941; 2° 6. aug. 1943 m. flight lieutenant Collin Tapley. [London.]

af 2. ægteskab:

c. BERTRAM Emil, f. 11. marts 1880 † 25. april 1915, g. 24. april 1912 m. Margaret Constance Nevile Lubbock, f. 6. juli 1882, †. Døtre:

1) DIANA Margaret, f. 8. febr. 1913 i Oakley, Bromley, g. 23. okt. 1945 m. ALEXIS Ladas. [Langport, Somerset.]

2) FAITH Marianne, f. 3. april 1914 i London, g. 17. april 1936 m. NICHOLAS Norman-Butler, f. 30. marts 1910. [Chelmsford, Essex.]

HARBOU



Slægtens stamsfader Knud Nielsen blev adlet 8. aug. 1440. De tyske medlemmer af slægten fører navnet von Harbou. – Våbenafbildninger i farver og udførlig slægtafle, se årg. 1897.

DEN ÆLDRE LINIE

ANDREAS Hans-Georg Gerhard von Harbou u. v. d. Hellen, f. 11. april 1939 (søn af sagfører, dr. jur. Mogens Hans Dietrich, f. 24. nov. 1905 † 18. dec. 1946). [München.]

Om familiens medlemmer i Tyskland foreligger ingen efterretninger efter 1967. Seneste præsensliste for denne del, se årgang 1979-81.

FARFADERS FARFADERS BRODER

JOHANNES Wilhelm Anthonius, f. 17. jan. 1810 † 14. april 1891, kammerjunkere, generalmajor, g. 8. juli 1852 m. LOUISE Ulrikke Mariane Helleesen, f. 8. april 1833 † 17. jan. 1897. Søn:

Frederik HANS WALTER, f. 17. april 1853 † 31. dec. 1918, oberst, g. 1° 18. maj 1887 m. SOFIE Cathrine Vilhelmine Marie Dahlerup, f. 6. okt. 1854 † 20. okt. 1890; 2° 16. febr. 1892 m. LUDOVICA Gandil, f. 30. dec. 1857 † 10. maj 1941. Børn:

af 1. ægteskab:

1) JOHANNES Vilhelm, f. 4. marts 1888 † 26. nov. 1951, premierløjtnant, overdyrlæge, g. 11. dec. 1915 m. MARIA Kastrup, f. 16. maj 1891 † 3. april 1971. Børn:

- a) BIRTE Gerda Sofie, f. 19. april 1916 i Randers, g. 28. okt. 1939 m. JOACHIM Paul von Harbou.
 b) JYTTE, f. 13. aug. 1917 i Randers, g. 22. dec. 1940 i Utterslev m. revisor Jens AAGE Nielsen Just, f. 9. nov. 1916 † 26. marts 1950. [K.]
 c) HELLE, f. 3. marts 1924 i Kbh., arkitekt, g. 6. febr. 1954 (Frbg. Slotsk.) m. arkitekt AAGE Hartvig Petersen, f. 9. sept. 1927 på Frbg. [Helsingør.]
 d) Frederik HANS WALTER°, f. 6. febr. 1929 i Klejtrup, afd. chef, major° i livgarden (F.N.) (Tun.R.O.5), g. 3. marts 1954 i Lyngby (b.v.) m. VIBEKE Hansen (F.: arkitekt, M.A.A. Jørgen H. og Thyra Rosalie Jensine Andersen), f. 4. maj 1929 i Hellerup, skilt. [Charlottenlund.]
 Børn:

- (1 CHARLOTTE, f. 27. maj 1955 i Odense (Rørvig k.), sygeplejerske, g. 13. jan. 1984 (b.v.) m. arkitekt Finn JUKKA Outzen Boisen (F.: filminstr. Ingolf B. og Ilta Helsingius), f. 28. nov. 1949. [K.]
 (2 Johannes CHRISTIAN, f. 24. juli 1960 i Odense, student. [K.]
 (3 KIRSTINE, f. 18. febr. 1962 i Virum (Vedbæk K.), sygeplejerske, g. 18. juli 1987 (Agri K.) m. læge HANS Hammerich Thyssen (F.: overlæge, dr. med. Johannes T. og Karen Louise Hammerich). [K.]

af 2. ægteskab:

2) NIELS, f. 27. jan. 1896 † 4. aug. 1971, dommer, g. 30. dec. 1955 i Kbh. (b.v.) m. AUSA Sophie Emilie Jermin, f. 26. dec. 1898. [Hørsholm.]

DEN YNGRE LINIE

fik sin adel konfirmeret ved patent af 13. aug. 1841. Liniens medlemmer fører navnet von Harbou

Fredrik HANS-WALTER von Harbou, f. 7. febr. 1920 i Stockholm (søn af Friedrich (FRITZ) Nicolaus August, f. 15. febr. 1893 † 11. febr. 1971), tjenestemand ved S.A.S., g. 17. aug. 1946 i Stockholm m. Kerstin Margareta (GRET.) Björklund (F.: bergsingeniør Knut Oscar B. og Kerstin Matilda Jonsson), f. 11. nov. 1918 i Gävle. [Bromma.] Datter:

Kerstin INGER Maria, f. 29. aug. 1949 i Stockholm (St. Görans förs.), studerende v. Kungl. Tekn. Högskolan. [Täby.]

SØSKENDE

1. GÖRAN Otto August Christian, f. 19. okt. 1922 i Stockholm, byrådirektør i Statens Vattenfallsverk, g. 4. juni 1954 i Stockholm m. Britt Marie Hartwig (F.: købmand W. A. H. og Emma C. Näslund), f. 30. jan. 1924 i Bromma förs. [Vällingby.]

2. ANNE-MARIE Gertrud Elisabeth, f. 28. sept. 1928 i Södertälje, g. 20. marts 1955 i Stockholm m. civilekonom, adjunkt CARL GUSTAF Gunnar Blomqwist, f. 8. nov. 1922 i Kalmar. [Hallsberg.]

MODER

Sara Maria Amelie (MAJA), født Pählman (F.: rektor John Magnus Ottoson P. og Sara Maria Bredenberg), f. 15. dec. 1893 i Stockholm, g. 2. april 1919, enke 11. febr. 1971. [Stockholm.]

HAUCH



Oberst Andreas Hauch blev adlet 31. marts 1750. Stamtavle og farvelagt våbenskjold, se årgang 1944.

DEN ÆLDRE LINIE

Christopher ANDREAS Frederik Carsten Hauch, f. 27. juni 1960 (søn af manager PETER Vilsoët, f. 27. april 1924, † 1982).

SØSTRE

1. CHARLOTTE, f. 11. juni 1957 i Mbabane, Swaziland (Svanninge K.).
2. BIRGITTE, f. 11. juni 1958 sst. (Svanninge K.).

MODER

Fysioterapeut ULLA, født Wiinblad Rasmussen, f. 22. april 1932, g. 26. nov. 1955, enke 1982.

FARBRODER

ANDERS Vilsoët, f. 14. marts 1937, producer, g. 1^o 23. dec. 1961 m. Lis *Kamp Hansen*, f. 7. okt. 1939 † 20. okt. 1965; 2^o 1. sept. 1968 m. Wivi Leth (F.: Ove Juul Petersen og Gerda Hammer), f. 8. febr. 1941. Børn:

af 1. ægteskab:

1. RENNA Christine, f. 13. juni 1963. [K.]

af 2. ægteskab:

2. MIKKEL Juul, f. 8. jan. 1969 i Kbh.
3. JOSEFINE Juul, f. 19. sept. 1971 i Kbh.
4. LARS Juul, f. 1. april 1977 i Everdrup.
5. FREDERIK Juul, f. 7. sept. 1980 i Everdrup.

FARFADERS FARBRODER

Ludvig ALFRED, f. 3. marts 1845 † 4. jan. 1938, *højægermester, forstinspektør*, g. 6. nov. 1871 m. Juliane AUGUSTA Holst, f. 25. juli 1840 † 25. aug. 1903. Søn:

Adam FREDERIK, f. 7. juli 1877 † 31. okt. 1956, *fuldmægtig*, g. 3^o 28. nov. 1944 i Kbh. m. ekspeditionssekretær BODIL Malm (F.: civilingeniør Sverre M. og Karen Margrethe Gammeltoft), f. 18. aug. 1912. [K.] Datter:

af 3. ægteskab:

BIRGIT Elisabeth, f. 6. marts 1945, læsepædagog, g. 1^o 31. aug. 1968 i Kbh. (C) m. driftsassistent MOGENS Wad Bang, skilt 1978; 2^o 7. april 1979 i Bringsstrup m. JESPER Oluf Kramhøft, f. 24. febr. 1945. [Gentofte.]

DEN YNGRE LINIE

CARSTEN Hauch^o, f. 20. april 1939 i Kbh., (søn af landsretssagfører ADAM Erik Carsten, f. 18. juli 1909 † 21. jan. 1986), cand. jur., advokat, g. 23. juli 1966 i Jægersborg K. m. translator DORTE Vasegaard (F.: kontorchef., cand. polyt. & jur. Viggo Sørensen V. og Sofie Julie Cronfeldt Vinterberg), f. 7. maj 1941 på Frbg. [Charlottenlund.] Sønner:

HAUCH

- a. ADAM Jacob, f. 25. nov. 1967 i Charlottenlund (Jægersborg K.).
b. SIMON, f. 27. dec. 1969 i Charlottenlund. (Jægersborg K.).

SØSKENDE

1. IRENE f. 4. sept. 1935 i Kbh., g. 2. april 1960 m. civilingeniør Povl Timmermann, f. 11. aug. 1931, skilt 1969. [K.]
2. ANDREAS, f. 11. nov. 1941 i Gentofte, civilingeniør, g. 12. sept. 1970 i Gentofte K. m. bankassistent MARGIT Gordon Schultz, f. 12. nov. 1947. [Charlottenlund.] Børn:
a. Michael Erik, f. 13. nov. 1971 (Gentofte K.).
b. Julie Beatrice Gordon, f. 27. febr. 1974 (Gentofte K.).

MODER

AGNETE, født Herforth, f. 25. marts 1912, g. 19. marts 1935, skilt 1957.

FADERS ENKE

KIRSTEN Margrethe Engberg, født Fledelius, f. 22. jan. 1912, g. 8. sept. 1959 i Holte (b.v.). [Holte.]

FADERS BRODER

OLE, f. 25. marts 1911 i Kbh., † 24. aug. 1981, g. 1^o 15. okt. 1937 på Frbg. m. INGER Lüsberg Jensen, f. 27. aug. 1913 † 28. sept. 1952, skilt; 2^o 27. jan. 1945 i Gentofte K. m. ANNETTE Maag^o, f. 11. okt. 1919. [Gentofte.] Børn:

af 1. ægteskab:

1. KIRSTEN Elisabeth, f. 11. febr. 1939 i Kbh., grafisk konservator, g. 21. dec. 1961 m. fuldmægtig i Udenrigsministeriet Ib Willy Alken, skilt. [Virum.]
2. ERIK, f. 17. nov. 1942 i Gentofte, elektronikingeniør, direktør, g. 16. maj 1970 i Hillerød m. Marie Louise Tuxen, f. 16. jan. 1946. [Virum.] Søn:
RASMUS, f. 7. juni 1976 i Kbh. (Hummeltofte K.).

af 2. ægteskab:

3. OTTO, f. 8. dec. 1946, major i flyvevåbnet, trafikflyver, g. 17. okt. 1970 m. Anne-Marie Mathiesen, f. 4. nov. 1945, skilt. [Klampenborg.] Sønner:
a. PETER Christoffer, f. 27. april 1972. i Kbh.
b. CHRISTIAN Ulrik, f. 20. dec. 1975 i Viborg.
4. Liselotte (LOTTE), f. 16. dec. 1948, journalist, PR-medarbejder, g. 10. jan. 1975 i Gentofte K. m. ligningssekretær Hans-Jørgen Beier, skilt; 2^o 23. juni 1979 m. eksportchef OLE Vinther, f. 13. okt. 1948, skilt. [Rungsted.]

FARFADERS BRODER

ERIK Sophus Adam, f. 20. aug. 1871 † 7. febr. 1945, dr. med., overaccouchør ved Rigshospitalet, professor, g. 3. dec. 1908 m. JULIE Anna David, f. 30. dec. 1879 † 25. dec. 1953. Datter:

BIRTE Julie Annelise, f. 20. dec. 1911 i Kbh., g. 8. juni 1935 sst. m. norsk forfatter og overretssagfører LAURITZ Johnson, f. 21. sept. 1906. [Norge.]

HAUGWITZ-HARDENBERG- REVENTLOW



Slegten Haugwitz er en gammel sachsisk adelsæt, der tidlig bosatte sig i Schlesien. Den her omtalte linie blev 4. okt. 1723 optaget i den bøhmiske friherrelige stand og 15. okt. 1786 i den preussiske grevestand. – Ved allerhøjeste resolution af 1. okt. 1885 blev Curt Ulrich Heinrich greve Haugwitz i anledning af, at hans hustru Lucie Caroline Amalie Adelheid Henriette Georgine Wilhelmine, født prinsesse af Schönauich-Carolath, havde tiltrådt besiddelsen af grevskabet Hardenberg-Reventlow, for sig og deres ægte agnatiske descendenter optaget i den danske grevestand under navnet Haugwitz-Hardenberg-Reventlow og med det forenede Haugwitz'ske og Hardenberg-Reventlow'ske våben (se årg. 1888).

RICHARD COURT Robert greve Haugwitz-Hardenberg-Reventlow, f. 30. sept. 1947 i Providence, R.I., U.S.A. (søn af greve COURT Henrik Eberhard Erdman Georg, f. 28. sept. 1898 † ... aug. 1969, g. 1° 14. maj 1935 m. Barbara Woolworth-Hutton, f. 14. nov. 1912, skilt). [U.S.A.]

MODER

Grevinde **MARGARET**, født Astor Drayton, f. 20. dec. 1915, g. 30. juli 1942 i Colorado Springs, enke ... aug. 1969. [U.S.A.]

FADERS FARBRØDER

Greve **EBERHARD Carl Paul Erdmann Emanuel**, f. 21. okt. 1850 † 20. febr. 1931, preuss. major, g. 17. okt. 1883 m. **CATINKA Elisabeth Maximiliane Georgine grevinde von Pappenheim**, f. 1. april 1859 † 4. jan. 1906. Søn:

Greve CURT LUDWIG Heinrich Georg Max Erdmann Eberhard, f. 24. sept. 1885 † 23. sept. 1956, cand. jur., g. 29. okt. 1910 m. **ANNE-ERMEGAARD Abela comtesse Reventlow**, f. 3. juli 1890 † 27. sept. 1969. Børn:

a. Comtesse **LUCIE Cathinka Christiane Julie**, f. 13. nov. 1911 på Brahetrolleborg, g. 1° 8. aug. 1936 sst. m. John Patrick Douglas Boswell, f. 4. marts 1910 i Edinburgh, skilt; 2° 7. juli 1955 i London m. The Honourable Alan John Francis Mackay, f. 6. sept. 1919 i Dublin. [Enterkine House, Annbank, Skotland.]

b. Greve **EBERHARD Christian Erdmann**, f. 9. dec. 1916, † 24. dec. 1981, g. 11. juni 1941 i Kbh. (b.v.) m. **ILSE Mortensen**, f. 20. okt. 1919 i Helsingør (F.: overretssagfører Victor M. og Siri Gyllenhammer-Arnel). [Charlottenlund.] Sønner:

1) Greve **CURT Christian Erdmann**, f. 5. marts 1942 i Kbh., cand. jur., g. 25. sept. 1976 (b.v.) m. **LISSEN Topsøe** (F.: civilingeniør Haldor T. og Inger Kunst), f. 12. dec. 1936 i Århus, skilt 1985. [Klampenborg.] Datter: Comtesse **ANNE**, f. 10. nov. 1976 i Kbh. (Vedbæk K.).

2) Greve **PETER Ulrik Erdmann**, f. 12. okt. 1943 sst., cand. polit., g. 22. febr. 1981 m. socialrådgiver **ANNETTE Vigsø**, f. 26. aug. 1958 i Ribe. [Klampenborg.] Børn:

- a) Greve **CHRISTIAN Erdmann**, f. 20. april 1982 i Klampenborg.
- b) Comtesse **CLARA**, f. 1. maj 1987 i Kbh.

HAXTHAUSEN



Westfalisk uradelsslægt, af hvilken Johan Haxthausen til Appenburg og Böckendorf nævnes o. 1280 som arve-hofmester i Paderborn. Slægten delte sig i det 15. årh. i den hvide linie eller Appenburg-linien og den sorte linie eller Thienhausen-linien. Medlemmer af sidstnævnte linie indkom til Danmark i det 17. årh. En gren optoges i den danske grevestand 1736 og uddøde 1842.

Maximilian Wilhelm baron af Haxthausen (Appenburg-linien) blev ved patent af 12. juni 1776 naturaliseret som dansk adel. – Børnene af kammerherre, herredsfoged Christian Holger Ludvig Haxthausen (Thienhausen-linien) naturaliseredes 8. jan. 1880 og børnene af major Frederik Julius Haxthausen (Thienhausen-linien) 24. maj 1883 som dansk adel. – Våbenafbildninger i farver og udførlig slægttavle, se årg. 1887 og 1945.

BARONERNE AF HAXTHAUSEN (Appenburg-linien)

CARL Maximilian Thorvald baron Haxthausen, f. 25. sept. 1901 på Jægerspris (søn af forstkandidat baron MAXIMILIAN Frederik, f. 7. sept. 1860 † 29. sept. 1942, og ELLEN Strøm, f. 18. marts 1873, g. 5. okt. 1900 † 7. juni 1941), forfatter, g. 1^o 3. maj 1933 i Birkerød m. JULIE Eskesen, f. 27. juni 1905 † 3. sept. 1933; 2^o 4. juni 1941 i Kbh. (B) m. Dagmar (JING) Marie Louise du Plessis de Richelieu, f. 8. maj 1895, † 8. febr. 1981. [Skarndshus ved Jyderup.]

SØSTER

Baronesse REGITZE Octavia Catharina, f. 13. febr. 1904 på Jægerspris, g. 16. nov. 1929 i Kbh. (Jac.) m. ritmester^o, kammerjunker, cand. jur. BØRGE Dines Pontoppidan (R.^o), f. 17. jan. 1891 i Kbh. [Lyngby.]

BARFADERS FADER

Baron Maximilian FREDERIK, f. 26. aug. 1793 † 18. juli 1874, kammerherre, oberst. Søn:

Baron OVE Ludvig Vilhelm, f. 10. aug. 1837 † 4. aug. 1906, jagtjunker, kgl. skovrider, g. 8. maj 1875 m. Annette ANGÉLIQUE Caroline von Kauffmann, f. 4. okt. 1849 † 17. febr. 1905. Sønner:

1. Baron WILHELM Maximilian, f. 4. april 1876 † 25. aug. 1940, kaptajn, g. 8. okt. 1920 m. Birgitte Skeel, f. 14. febr. 1893 † 18. juni 1944. Børn:

a. Baron OVE Maximilian Elmerhaus, f. 30. juli 1921 † 6. juli 1961, gårdejer, g. 17. marts 1946 i Kirkerup m. Ingrid BODIL Jacobsen^o (F.: gårdejer Lauritz J. og Anna Hansen), f. 6. sept. 1925 i Kirkerup. [Humlegården, Grøfte pr. Sorø.] Børn:

1) Baron PER Maximilian, f. 4. aug. 1946 i Hellerup (Lundtofte K.), politiassistent (Ne.ONO.), g. 30. nov. 1968 i Birkerød K. m. laborant MONA Irene Stahl (F.: forpagter Fritz S. og Maja Nielsen), f. 22. okt. 1942 i Birkerød. [Fredensborg.] Døtre:

a) Baronesse LOTTE, f. 14. juli 1969 i Hillerød (Bistrup K.).

b) Baronesse TRINE, f. 16. juni 1974 i Hillerød (Fredensborg Slotsk.).

2) Baronesse Anne BIRGITTE, f. 28. febr. 1949, håndarbejds lærerinde, g. 20. marts 1976 i Kbh. (b.v.) m. Hans Christian Andreassen, f. ..., skilt. [K.]

3) Baron OLE Maximilian Elmerhaus, f. 5. febr. 1958 i Grøfte (Lyngø K.), g. 6. april 1985 i Bromme K. m. HELLE Gerda Kristensen (F.: repræsentant Ib K. og Bente Nielsen), f. 6. jan. 1962 i Sorø. [Sorterup pr. Slagelse.] Sønner.

a) Baron KASPER Maximilian Elmerhaus, f. 8. april 1983 i Slagelse (Sct. Peders K.).

b) Baron LASSE Maximilian Elmerhaus, f. 24. sept. 1985 i Slagelse (Sct. Peders K.).

b. Baron OTTO Heinrich Maximilian, f. 3. maj 1923 i Rungsted, major* af res. (H.T.H.), g. 12. maj 1967 i Stensby K. m. EVA Reimann (F.: godsejer, skibsreder Arnold Eugen R. og Gunvor Norstrøm), f. 10. juli 1937 i Hellerup. [Aix en Provence.] Børn:

1) Baron Carl OVE Maximilian, f. 12. marts 1968 i Kbh. (Snesere K.).

2) Baronesse LOUISE Ann, f. 12. okt. 1969 i Kbh. (Snesere K.) (Vallo).

c. Baronesse ELISE Antoinette, f. 17. okt. 1926 i Rungsted, g. 31. juli 1954 i Kbh. (Sakr.) m. statsaut. revisor ERIK Hansen Schwartz, f. 3. sept. 1931 i Kbh., skilt; 2° 24. april 1975 i Gentofte (b.v.) m. overstyrmand Svend Aage Christophersen, f. 15. jan. 1931. [Ordrup.]

2. Baron HEINRICH Kauffmann, f. 23. dec. 1886 † 5. dec. 1945, kaptajn, g. 15. aug. 1916 m. LILIAN Drost, f. 24. maj 1896 † 26. april 1933. Datter:

Baronesse FRITZE Dagmar Edle Angélique, f. 8. maj 1918 i Kbh. (G), g. 20. juli 1940 i Kbh. (G) m. civilingeniør, major Flemming Lerche, skilt † 1968. [Charlottenlund.]

FARFADERS FARBRØDER

Baron Johan CHRISTIAN, f. 13. jan. 1799 † 20. maj 1866, premierløjtnant, postmester. Sønner:

1. Baron HENRICH Christian, f. 4. maj 1831 † 7. febr. 1900, generalmajor, g. 19. april 1861 m. THORA Emilie Birch, f. 23. marts 1837 † 29. nov. 1924. Søn:

Baron MAXIMILIAN Elmerhaus, f. 9. april 1872 † 15. aug. 1910, sparekassensfuldmægtig, g. 25. okt. 1900 m. ANNA Cathrine Jensen, f. 5. juni 1869 † 31. jan. 1949. Børn:

1) Baron HENRIK Christian Maximilian Elmerhaus, f. 3. dec. 1900 i Ålborg, g. 1° 24. dec. 1924 i Hobro m. EMMY Karen Riisberg, f. 28. marts 1908 † 10. nov. 1944; 2° 9. april 1948 i Dejbjerg m. Annie MINNA Koopmann (F.: direktør George K. og Jane Klingenberg), f. 23. aug. 1901 i Hasseri, skilt, † 14. jan. 1984. [Ålborg.] Børn:

af 1. ægteskab:

a) Baron Henrik MAXIMILIAN, f. 24. nov. 1925 i Hobro, g. 4. febr. 1950 i Rårup m. INGE Charlotte Bichel f. 17. juni 1925 i Rårup, skilt. Børn:

(1) Baronesse LISE, f. 29. dec. 1950 i Kbh.

(2) Baronesse BIRTE, f. 30. nov. 1952 i Kbh.

(3) Baronesse ULLA, f. 22. maj 1955 i Kbh.

(4) Baron Christian Henrik, f. 11. jan. 1957 i Kbh.

(5) Baron MICHAEL, f. 1. sept. 1959 i Kbh.

b) Baronesse INGELISE, f. 9. nov. 1931 i Hobro, g. 6. nov. 1953 på Frbg. m. fabrikant ERIK Tuxen Hansen, f. 15. marts 1924.

c) Baronesse KIRSTEN, f. 20. marts 1936 i Hobro, g. 5. maj 1957 i Nr. Vinge K. m. tømrer KURTH Berthel, f. 21. maj 1936.

2) Baron EIGIL Elmerhaus, f. 23. sept. 1906 i Ålborg, bogholder, g.

HAXTHAUSEN

10. maj 1941 sst. m. INGRID Boye, f. 7. marts 1917 sst. [Ålborg.] Børn:
a) Baron JØRN Elmerhaus°, f. 17. juni 1945 i Ålborg, overlærer. [Ålborg.]
b) Baronesse Anne Vibeke, f. 18. april 1951 sst., g. 27. juli 1985 (Hjallerup K.). m. smed LEO Olsen.
2. Baron Peter MAXIMILIAN, f. 18. aug. 1841 † 9. dec. 1885, cand. jur., g. 24. okt. 1878 m. MARIE Caroline von Lowzow, f. 8. jan. 1859 † 10. febr. 1891. Søn:
Baron AAGE, f. 18. dec. 1879 † 2. nov. 1945, ingeniør, g. 16. marts 1910 m. JOHANNE Glahn, f. 27. aug. 1882 † 27. april 1969. Søn:
Baron HELGE Regner Maximilian, f. 21. marts 1911 † 14. juni 1971, apoteker, cand. pharm., g. 16. marts 1939 m. cand. pharm. AASE Lizzy adopt. Grue, f. 26. dec. 1913 † 19. dec. 1972. Børn:
a) Baronesse JETTE Margit, f. 2. dec. 1940 (Frbg. K.), student, g. 1. febr. 1964 m. befragter MARC Dalgas.
b) Baron OLE Jarl, f. 12. okt. 1942 sst. (Fr. K.), adjunkt, cand. mag., g. 30. marts 1968 i Kbh. (b.v.) m. stud. mag. HANNE Melbye, f. 30. okt. 1943. Datter:
Baronesse METTE, f. 15. juli 1968 på Frbg.

DEN ÆLDRE ADELIGE LINIE (Thienhausen-linien)

- CHRISTIAN Frederik Haxthausen°, f. 9. aug. 1922 i Holte (Ørbæk K.) (søn af bankfuldmægtig Carl Rudolf VILHELM, f. 6. april 1893 † 13. marts 1953), tandlæge, g. 10. juni 1950 i Odense m. BITTEN Sigrid Hansted (F.: tandlæge Chr. H. og Sigrid Hastrup), f. 9. juni 1929 i Odense. [K.] Børn:
1. ANNETTE, f. 11. dec. 1951 i Odense (Ths. Kingo), tandlæge, g. 3. maj 1975 i Frbg. K. m. sognepræst, cand. teol. Nils Holger Ellekilde, f. 6. okt. 1948. [Odense.]
2. JESPER Christian-Vilhelm, f. 12. jan. 1954 i Odense (Grøndals K.) [K.]
3. ERNST-ULRIK, f. 30. juni 1964 (Flintholm K., Frbg.), stud. polyt. [K.]

SØSKENDE

1. BODIL Emma ELISABETH, f. 21. sept. 1920 i Kbh. (Ørbæk K.), bibliotekar, g. 14. okt. 1945 i Ørbæk K. m. kontorchef i finansministeriet, cand. jur. ERIK Møller, f. 15. april 1917.
2. JOHANN-ULRIK, f. 1. juni 1934 på Frbg. (Ørbæk K.), kontorchef, g. 28. jan. 1960 i Porto Alegre, Brasilien, m. Rosmarie Vera (MUSCHT) Hoehner (F.: adm. direktør Germano Alfredo H. og Vera Doerken), f. 12. okt. 1938 i Porto Alegre. [Virum.] Børn:
a. MARIE-LOUISE, f. 25. nov. 1961 i Recife, konventualinde i Gisselsfeld adelige Jomfrukloster. H.A., H.D.
b. Jan-Christian, f. 18. aug. 1967 i Virum (Virum K.).

MODER

- ELSE Josephine, født Lange (F.: godsejer Rasmus Lars Haagen Leth L. og Bodil Langkilde), f. 9. aug. 1895 på Ørbækklunde, g. 23. aug. 1919 i Ørbæk K., enke 13. marts 1953. [K.]

HAXTHAUSEN

FADERS FARFADER

Christian Holger Ludvig, f. 18. sept. 1801 † 2. nov. 1860, kammerherre, herredsfoged. Søn:

ALFRED Johannes Emil, f. 10. sept. 1848 † 17. febr. 1926, oberst, udskrivningschef, g. 15. juli 1882 m. *Anna MATHILDE Bauditz*, f. 18. febr. 1858 † 4. dec. 1940. Børn:

a. *JOHANNES Emil*, f. 13. dec. 1889, † 20. juli 1980, kontorchef, g. 13. okt. 1921 m. *MARIE Bentzen*, f. 18. febr. 1899, † 20. juli 1980. Børn:

1) *HENRIK Holger*^o, f. 23. dec. 1922 i Kbh. (E), cand. jur., ambassadør (K^o) (Gr.G.I.4) (Gr.M.T.) (Ir.S.&L.4) (S.Kr.4) (Ty.F.R.F.2^o) (S.N.3), g. 6. marts 1949 i Hodde K. m. *ELSE Buhl-Nielsen* (F.: førstelærer Fr. N. og Dorthea Buhl), f. 10. aug. 1921 (Hodde K.). [Virum.] Søn:

NIELS ULRIK, f. 31. maj 1954 på Frbg. (Thorstrup K.), civilingeniør, g. 30. okt. 1982 m. *DORTE Løvenbalck Kirchheiner* (F.: indkøbschef Poul Thorvald L. K. og Lis Lundemann Hansen), f. 28. dec. 1951. [Sorgenfri.] Sønner:

a) *CHRISTIAN Løvenbalck*, f. 8. juli 1983 i Gentofte (Lundtofte K.)

b) *SØREN Løvenbalck*, f. 17. juli 1987 i Gentofte.

2) *VIBEKE Annette*, f. 17. april 1927 på Frbg., g. 7. juni 1952 i Frbg. K. m. ambassaderåd, cand. jur. *UFFE Himmelstrup* (R.^o), f. 23. aug. 1920 i Kbh. (Frb. Sct. Marcus). [Udby.]

b. *EINAR*, f. 6. maj 1895 † 13. febr. 1953, cand. polyt., afdelingsingeniør, g. 1^o 24. okt. 1924 m. arkitekt *VERA Ørnfelt*, f. 14. nov. 1895 i Kbh., skilt 1941; 2^o 17. juli 1941 m. *OCTAVIA Mikkelsen*, f. 17. juli 1893 † 15. aug. 1947; 3^o 4. juni 1949 i Hørsholm m. korrespondent *Maggie ALICE Poulsen* (F.: gårdejer *Alfred P.* og *Kristine Frandsen*), f. 31. jan. 1927. (Kappel K.). [K.] Børn:

af 1. ægteskab:

1) *VIVEA*, f. 20. febr. 1929 i Kbh., g. 1^o 16. juli 1948 i Hellerup m. kontorchef *WERNER Schnohr*, f. 13. febr. 1922 i Kolding, skilt; 2^o m. statsgeolog *VAGN Hansen*.

af 3. ægteskab:

2) *KJELDÅGE Einar*, f. 6. febr. 1953 i Kbh. (Fr. K.), stud. mag. [K.]

DEN YNGRE ADELIGE LINIE

(Thienhausen-linien)

CARL-WILHELM Haxthausen^o, f. 11. sept. 1911 i Kbh. (søn af kontorchef i udenrigsministeriet, ritmester, legationsråd *CHRISTIAN Frederik*, f. 21. juli 1887 † 11. juli 1932 og *SELMA Margrethe Kragelund*, f. 28. febr. 1888, g. 11. okt. 1910, skilt † 30. jan. 1940), arkivar, ingeniør, diplom i driftsorganisation, (D.r.K.Ft.), (D.r.K.Ft.1), tildelt H.M. Kongens Røde-Kors emblem, æresmedlem af Dansk Røde Kors, Fredensborg-Humlebæk afd., g. 1^o 27. juni 1939 i Hannover m. *HELEN Elice Heidemann Larsen*, f. 27. nov. 1917 i Randers, skilt 1944; 2^o 11. nov. 1944 i Søllerød m. sygeplejerske *Petra TILDØ Stoholm*, f. 19. aug. 1912 i Viborg. [Humlebæk.]

BRODER

af faderens 2. ægteskab (se nedenfor):

TØRK Ove, f. 7. okt. 1924 i Oslo, forfatter, filminstruktør, g. 1^o 6. okt. 1943 i Jyllinge m. *Sophie Elisabeth Levy*, f. 14. juni 1923 i Kbh., skilt 1950; 2^o 15. dec. 1950 m. *GUNHILD Elise Marie Kirstine Sørensen*, f. 5. jan. 1926, skilt; 3^o 4. juni 1971 m. *Mette Marie Margarite Løssel*, f. 24. aug. 1943, skilt 27. dec. 1982; 4^o

HAXTHAUSEN

28. dec. 1982 m. Ulla Marie Paul (F.: Harald Emil P. og Lilli Elvira Syversen), f. 11. april 1939. [K.] Døtre:

af 1. ægteskab:

1. SUSIE, f. 17. nov. 1945 i Kbh., g. 1^o 11. juni 1966 m. JESPER Illum, f. 11. jan. 1943, skilt 1966; 2^o 1. nov. 1970 m. lektor, cand. psych. BERL Kutchinsky, f. 14. aug. 1935, skilt 1987; 3^o m. læge BENT Mortensen, f. 14. maj 1947.

af 2. ægteskab:

2. NINA Katinka, f. 16. jan. 1951.

3. RIKKE, f. 10. april 1952.

4. Mette Louise, f. 2. aug. 1957.

af 3. ægteskab:

5. Plys Sofie Katrine, f. 24. febr. 1970.

FADERS ENKE

Alix Brønnum, født Scavenius, f. 13. maj 1902 i Kbh., g. 25. okt. 1923 sst. (B), enke 11. juli 1932, † 27. juni 1988.

FARFADERS FADER

FREDERIK Julius, f. 3. aug. 1817 † 31. maj 1867, major, g. 28. nov. 1849 m. ANNA Kirstine Bodil Lydia Hellfachs, f. 17. juli 1828 † 9. dec. 1891. Sønner:

1. *Christian Frederik, f. 16. sept. 1855 † 9. april 1914, borgmester, g. 22. maj 1885 m. IDA Rosen, f. 24. maj 1859 † 28. aug. 1947. Søn:*

HOLGER Rosen, f. 30. okt. 1892 † 18. sept. 1959, dr. med., professor, overlæge, g. 4. dec. 1926 m. ELSE comtesse Ahlefeldt-Laurvig, f. 15. april 1898 † 13. maj 1975. Sønner:

1) *HENRIK, f. 10. sept. 1927 i Kbh. (C), † 2. maj 1985, advokat, ekspeditionssekretær i Kbh.s kommune, g. 8. april 1959 i Kbh. (B) m. fuldmægtig i Civilforsvarsstyrelsen, cand. jur. ELISABETH Hoppe, f. 25. nov. 1934, skilt 1979. Datter:*

ANNE Elisabeth, f. 13. febr. 1961 i Kbh. (B.), cand. polyt., overordentlig stiftsdame i Vallø. [Lyngby.]

2) *Christian ULRICH^o, f. 16. juni 1930 i Kbh. (Sdr. Kirkeby K.), cand. polit., ambassadør, eksekutivdirektør i Verdensbanken, premierløjtnant* af res. ved livgarden, medbestyrer af Det Zytphen-Adelerske familielegat, (R^{1*}) (Fr.IX.M.M.) (B.M.1*) (Co.S.C.1¹) (F.N.F.4).[Washington, D.C.]*

2. *ARNOLD Maximilian, f. 19. april 1862 † 2. juni 1922, g. 11. maj 1895 m. SIGRID Anna Louise Christiansen, f. 22. nov. 1875 † 4. sept. 1946. Datter:*

KIRSTEN, f. 23. febr. 1910 på Frbg., g. 9. febr. 1934 i Kbh. (V.F.) m. ekspeditionssekretær PREBEN Skeel, f. 26. aug. 1904. [Hellerup.]

HEDEMANN



Brunsvig-lyneborgsk regerings- og hofråd Ernst Christian Hedemann af en gammel nedersachsisk og liflandsk slægt optoges ved patent af 29. marts 1689 i den tyske rigsadel. Naturalisationspatent af 28. nov. 1873. – Våbenafbildning i farver og udførlig stamtafle, se årg. 1898. En del af slægtens medlemmer skriver sig von Hedemann.

I LINIE

Den danske linie uddød 24. febr. 1978.

De i Polen og Argentina levende medlemmer, se årgang 1950.

II LINIE

CLAUS Carl Christian Hedemann^o, f. 23. jan. 1921 i Kbh. (søn af assurandør FREDERIK Johan, f. 11. juni 1890 † 5. okt. 1970 og ALEX Sigrød Lillie baronesse Lerche, f. 10. nov. 1894, g. 11. sept. 1917, skilt † 13. maj 1978), gårdejer, g. 16. okt. 1945 i Tårnbæk m. MONA Raaschou (F.: grosserer Viggo R. og Ester Emilie Fleicher), f. 12. sept. 1919. [Sorø.] Børn:

1. STEEN Christian Georg, f. 21. aug. 1946 i Kbh. (Tårnbæk K.), major, ingeniør, g. 12. maj 1978 i Sindal gl. K. m. HANNE Goth (F.: godsejer Jørgen G., Baggesevogn, og Anne Margrethe Hillersborg), f. 1. marts 1950. [Ålborg.] Børn:

a. Charlotte SOPHIE, f. 3. maj 1980 (Sindal gl. K.).

b. Christopher CHRISTIAN Johan, f. 18. maj 1982 i Ålborg (Sulsted K.).

2. METTE Emilie, f. 27. dec. 1949 i Kbh., teknisk tegner, g. 4. april 1975 m. proprietær JØRN Tholstrup Madsen, f. 8. april 1940. [Appelsbjerg pr. Dal-mose.]

SØSKENDE

1. CARRY Sophie, f. 8. aug. 1918 i Kbh., cand. polit., stiftsdame i Vallø.

2. CARSTEN Peter-Ole Verner til Deutsch Nienhof, f. 4. april 1925 † 17. sept. 1960, g. 14. aug. 1954 i Westensee m. VERA Reccius (F.: overlæge Adolpho R. og Erica Munning), f. 5. dec. 1928 i Valparaiso. [Deutsch Nienhof, Holsten.] Børn:

a. SVEN Georg Hartwig til Deutsch Nienhof, f. 23. juni 1956 på Deutsch Nienhof. (Westensee K.).

b. Daniela Anna Alix Erica, f. 13. febr. 1959 på Deutsch Nienhof.

FARFADER

Kaptajn, civilingeniør CARL Georg Harald, f. 5. juli 1865 † 31. jan. 1944, g. 6. juni 1889 m. OLIVIA Elben, f. 5. febr. 1866 † 13. febr. 1956. Børn:

1. HELGE, f. 9. maj 1894 i Kbh., †, g. 9. juli 1918, m. RIGMOR Elisabeth Rønne-Lotz, f. 23. juli 1893 † 25. aug. 1966. Døtre:

a. AASE, f. 28. febr. 1920 på Vålsgård, Skåne, g. 1. nov. 1940 i Kbh. (b.v.) m. produktionssekretær, kompagnichef i Hjemmeværnet MOGENS Prior, f. 22. juli 1911 i Kbh. [Lillerød.]

b. TOVE, f. 24. april 1921 i Helsingborg, g. 20. maj 1950 i Lillerød m. oberst ERIK Fournais (R.*) (H.T.H.), f. 24. marts 1920 i Århus. [K.]

2. ESTRID, f. 23. okt. 1895 i Kbh., † 1. nov. 1986, konventualinde i Roskilde adelige Jomfrukloster.

3. VAGN, f. 29. marts 1901 i Kbh., koncertsanger, statsprøvet musikpædagog, M.P.F., lærer* ved Det kgl. Musikkonservatorium, g. 4. juli 1944 i Kbh. (G) m. sygeplejerske cand. phil. BLIDÉ Birkedal Ibsen (F.: fuldmægtig Carl Birkedal I. og Thora Christensen), f. 17. nov. 1919 i Kbh. [K.] Børn:

a. FRITZE, f. 8. maj 1945 i Kbh., fører navnet fru Hedemann, skuespillerinde, g. 28. okt. 1966 i Kbh. (A) m. organist HÆLGE Gramstrup Jensen, f. 14. dec. 1937 i Ribe, skilt. [K.]

b. HANNE°, fører navnet fru Hedemann, f. 30. sept. 1946 i Kbh., lægesekretær, g. 24. maj 1968 i Kbh. (b.v.) m. sergent Berndt Axel Fredrik von Schantz, f. 11. febr. 1940 i Jakobstad, Finland, skilt. [K.]

c. MICHAEL, f. 26. juni 1958 i Kbh. (A), kaptajn, g. 27. juni 1980 i Holmestrand. m. HANNE Ladefoged Petersen (F.: ingeniør Knud L. P. og Monna Hansen), f. 10. febr. 1960, skilt. [Ballerup.] Søn:

JESPER Ladefoged, f. 7. sept. 1982 i Frederikshavn.

FADERS FARBRØDRE

af farfaderens 1. ægteskab:

1. HOLGER Marius, f. 29. jan. 1867 † 6. okt. 1928, oberstløjtnant, g. 25. maj 1893 m. ELLEN Regine Sophie Nissen, f. 9. marts 1867 † 22. febr. 1935. Søn:

ERIK Marius, f. 4. marts 1901 † 31. maj 1968, cand. polit., ekspeditionssekretær, g. 14. maj 1932 i Kbh. m. IDA Jessen (F.: toldkontrollør J. og Emilie Meldahl), f. 28. juni 1902 i Kbh. [Hellerup.] Søn:

HOLGER, f. 9. april 1937 i Hellerup, lektor, cand. mag., g. m. DORTE ..., skilt 1970.

2. PAUL Hans Immanuel, f. 20. juni 1870 † 3. sept. 1953, præst, forfatter, g. 19. juli 1900 m. Gerda CÆCILIA Hansen, f. 21. juni 1878 † 9. febr. 1968. Børn:

a. HELGA, f. 11. okt. 1901 i Kbh., † febr. 1987, g. 21. sept. 1928 i Vejstrup m. gårdejer EINAR Jørgen Krap Johansen, f. 4. maj 1904 på Eliangård, skilt, †

b. HUGO, f. 9. juni 1903 i Kbh., kunstmaler, g. 1° 3. aug. 1931 i Ganløse m. MARGRETHE Knudsen, f. 28. aug. 1907 † 18. juli 1943; 2° 18. april 1945 i Kbh.

m. HELGA Grunnet-Rasmussen (F.: elektricitetsværksbestyrer Viggo Theodor R. og Signe Grunnet), f. 10. sept. 1909 i Odense, skilt. [Birkerød.] Børn:

af 1. ægteskab:

1) INGEBOG, f. 23. maj 1932 i Kbh., g. 19. dec. 1959 i Kbh. (Vartov) m. res. kapellan, cand. mag. ERIK Worm Begtrup, f. 12. april 1926. [Skoven pr. Jægerspris.]

2) KAREN, f. 30. dec. 1933 i Kbh., socialrådgiver.

3) HANNE, f. 30. nov. 1936 i Esbjerg.

4) KARSTEN, f. 3. jan. 1941 i Hillerød, † 16. dec. 1984, cand. phil., universitetslektor, g. 5. okt. 1962 i Kbh. (E) m. ULLA Elisabeth Damm (F.: sognepræst Erik Nielsen D. og Else Ingeborg Poulsen), f. 11. febr. 1941 i Skelshør. [K.] Børn:

a) Birgitte Cæcilia, f. 31. marts 1963.

b) JON Anders, f. 12. marts 1970 i Kbh. (G.).

c. Bent, f. 21. febr. 1907 † 5. aug. 1948, afdelingsbibliotekar, g. 14. juni 1941 i Odense m. afdelingsbibliotekar VIBEKE Bjerregaard (F.: dyrlæge Søren Sørensen B. og Olga Helene Holst Jensen), f. 29. okt. 1913 i Grindsted. [Odense.] Datter:

LONE°, f. 26. aug. 1945 i Odense, adjunkt, cand. mag., g. 11. april 1987 i Holte m. virksomhedskonsulent KIM Johannes Hedemann (se nedenfor). [Vedbæk.]

HEDEMANN

d. THORA, f. 31. marts 1910 i Hillerød, g. 14. nov. 1930 i Kolding m. gårdejer HANS PETER Mortensen, f. 16. maj 1896 i Forlev, skilt; 2° ... m. gårdejer Einar Jørgen Krap Johansen, f. 4. maj 1904 på Eltanggård, †.
e. GERDA Cæcilie, f. 25. sept. 1911 i Hillerød, g. 24. okt. 1934 i Kolding m. snedker KARL Frank, f. 14. jan. 1908 i Højslev, skilt. [Vejle.]
f. PAUL, f. 15. maj 1915 i Kolding, fabrikant, g. 1° 14. nov. 1936 i Kolding m. Siv Gunløg Wilhelmine Janson (F.: bygmästare Eskild J. og Agnes Kielberg), f. 29. aug. 1913 i Trollhättan, skilt; 2° 3. marts 1973 i Karup m. Karen Margrethe Mogensen, født Jørgensen (F.: murer Victor J. og Signe Thomsen), f. 29. dec. 1929 i Tåstrup. [Østerby, Læsø.] Sønner:

af 1. ægteskab:

- 1) Ulf Eskild Paul, f. 9. maj 1939 i Dalby, arbejdsleder, g. m. INGER Petersen. [Dalby.]
- 2) Sten Christian, f. 1. juni 1943 i Kolding, g. 1° m. GRETE Krohn Jørgensen, skilt; 2° 19. maj 1973 m. blomsterdekoratør LISE Mogensen (F.: murermester Henry M. og Karen Margrethe Jørgensen), f. 4. juni 1951 i Frederiks, skilt. [Lagos, Nigeria.] Børn:

af 1. ægteskab:

- a) MORTEN Christian, f. 24. jan. 19.. i Århus.
- b) IBEN Wilhelmina, f. 12. sept. 19.. i Odder.

af 2. ægteskab:

- c) TINNE, f. 23. sept. 1975 i Göteborg.
 - d) SOFIE, f. 23. sept. 1975 sst.
- 3) KIM Johannes, f. 15. okt. 1945 i Kolding, virksomhedskonsulent, g. 11. april 1987 i Holte m. adjunkt, cand. mag. LONE Hedemann (se ovenfor). [Vedbæk.]

III LINIE

Descendens i USA., se årgang 1979-81.

OLE Hedemann, f. 27. jan. 1940 i Århus (søn af tømrer OSCAR, f. 3. juli 1908, † 30. april 1974), g. 30. okt. 1965 m. SONJA Nielsen (F.: fodermester Henry N. og Valborg N.), f. 22. jan. 1944. Børn:

- a. PETER, f. 8. april 1966 (Frue K.)
- b. SUSANNE, f. 25. april 1968.

SØSKENDE

1. TOVE, f. 29. marts 1938 i Århus, g. 8. jan. 1961 sst. (Frue K.) m. maskininspektør FINN Melholt Madsen (F.: repr. Christian M. og Kirsten M.), f. 2. febr. 1935.
2. PER, f. 11. febr. 1943 i Århus.

MODER

ELGA, født Petersen, f. 30. juli 1919, g. 18. dec. 1937, enke 30. april 1974. [Århus.]

FADERS SØSKENDE

- a. ADOLF Christen, f. 17. okt. 1909 † 28. maj 1969, slagtermester, g. 29. sept.

1935 i Vor Frue K. m. EVA Kirstine Christensen° (F.: blomsterhandler Christian C. og Caroline C.), f. 15. juli 1914 i Mølvang. [Århus.] Børn:

1) MAX, f. 8. febr. 1936 i Århus, slagtermester, g. 26. marts 1964 i Sct. Pauls K. m. TUDLIK Birk-Hansen (F.: kriminalassistent Ejnar H. og Kirsten Birk), f. 14. juli 1940 i Århus. Døtre:

- a) GITTE Birk, f. 4. febr. 1969 (Vejlby K.).
b) LONE Birk, f. 24. sept. 1973 (Vejlby K.).

2) BENTE, f. 10. febr. 1939 i Århus, bogholder, g. 8. aug. 1957 i Århus m. aut. gas- og vandmester FLEMMING Harde Olesen (F.: aut. vand- og gasmester Kai O. og Edith Petersen), f. 9. juni 1937.

3) STEEN Leschly, f. 27. marts 1948 i Århus, automekaniker, g. 5. april 1972 i Viby K. m. kassererske GERDA Kristensen (F.: overbanebetjent Paul Emil K. og Rita Margot Lassen), f. 15. sept. 1950 i Esbjerg. Børn:

- a) RENÉ Leschly, f. 16. sept. 1972 i Århus (Johannes K.).
b) LINE, f. 28. maj 1979 (Viby K.).

b. OLUF Emil, f. 22. okt. 1910, slagter, † 14. juli 1979, g. 8. maj 1935 m. ELLA Jensen, f. 18. juli 1911. [K.] Datter:

MERETE, f. 1. aug. 1947 i Kbh.

c. LEO, f. 22. juli 1913 i Langå, kaptajn, g. 13. jan. 1944 (b.v.) m. Liselotte Berta Mispel, f. 9. april 1920 i Magdeburg. Børn:

1) Inge Elisabeth, f. 6. april 1945 i Århus, g. 16. nov. 1963 (Johannes K.) m. EBBE Thygesen, f. 10. april 1944 i Århus.

2) VIVIENNE, f. 9. nov. 1946 i Århus, g. 26. sept. 1970 (Harlev K.) m. HENNING Lund Madsen, f. 6. dec. 1945 i Århus.

3) PETER Wolfgang, f. 7. okt. 1948 i Århus, g. 30. jan. 1968 (b.v.) m. ILSE Sørensen, f. 11. juni 1949 i Århus. Børn:

- a) HENRIK, f. 19. juni 1968 i Århus.
b) KARSTEN, f. 28. dec. 1970 sst.

d. YELVA Judith, f. 19. nov. 1916, g. m. aut. vand- og gasmester Rudolf Sommer Jensen, † 7. marts 1975. [San Diego, USA.]

e. ERIK, f. 28. jan. 1918, maskinarbejder, g. 14. jan. 1945 (Skjern K.) m. LILLY Hansen (F.: lagereksp. Julius H. og Jeny Margrethe Graversen). [Århus.]. Børn:

1) CLIFFORD, f. 29. maj 1945 (Skjern K.), repræsentant, g. 12. febr. 1967 m. ANNI Krickau Petersen (F.: Kam Anders P. og Herdis Kirstine Sølund P.), f. 13. juni 1947. Børn:

- a) FLEMMING Krickau, f. 25. okt. 1965 i Århus.
b) SØREN Krickau, f. 18. marts 1973 i Mundelstrup.

2) STANLEY, f. 29. maj 1952, repræsentant, g. 21. jan. 1977 m. KAMMA Nygaard Kristensen (F.: Peder Snefrup K. og Kirstine Marie Haar K.), f. 1. aug. 1955. Børn:

- a) METTE, f. 16. sept. 1981.
b) MARIE, f. 26. aug. 1983.

FARFADERS BRODER

HANS Christian, f. 19. marts 1891 i Løgstør, †, assurantør, g. 1° 24. maj 1916 i Års m. distriktsjordemoder ANNA Petrea Andresen (F.: restauratør Andreas Carl A. og Ane Marie Petersen Larsen), f. 8. nov. 1898 i Esbjerg, skilt, † 20. sept. 1982, 2° 12. dec. 1947 i Kbh. (b.v.) m. Kathe Lilly Jonsen, f. 21. sept. 1902 i Kbh. [K.] Børn:

af 1. ægteskab:

- a. **POUL** Adolf Emil, f. 23. aug. 1916 i Løgstør (Odder K.), ingeniør, skibsreparationsvurderingsmand. [Baltimore.]
 b. **INGE**, f. 17. sept. 1918 i Års, † 26. apr. 1985.
 c. **BODIL** Marie⁶, f. 29. jan. 1920 i Langå, g. 25. april 1941 m. dyrlæge **NIELS** Kok, f. 19. juli 1918. [Hellerup.]
 d. **HANS** Viggo, f. 19. april 1921 i Langå, hovmester, g. 19. febr. 1954 i Neuilly-sur-Seine m. **LILLANE** Marguerite Françoise Dupin (F.: statsaut. revisor Marius François Albert D. og Marguerite Justine Marie Morel), f. 9. okt. 1932 i Saint-Maur-des-Fosses. [Paris.] Søn:
 ERIK Marius Hans, f. 18. april 1955 i Neuilly-sur-Seine.
 e. **PER** Alfredo, f. 31. juli 1929 i Værum, kriminalassistent, Rigspolitiets Rejseafd., g. m. Anne Lise Pedersen. [Hedehusene.]
 f. **OLE** Karsten, f. 30. maj 1931 i Værum, chefkok.
 g. **JØRGEN**, f. 14. marts 1933 i Værum, skibskok.
 h. **Ellen VIBEKE**, f. 1. juni 1935 i Værum. [Randers.]
 i. **MOGENS**, f. 26. aug. 1937 i Værum.

HEGERMANN-LINDENCRONE



Generalløjtnant, kammerherre Johan Henrik Hegermann adledes ved patent af 2. maj 1818 med navnet Hegermann-Lindencrone. – Udførlig slægttavle og våbenafbødning, se årg. 1941.

KNUD Erik Alexander Berling Hegermann-Lindencrone, f. 21. dec. 1907 (søn af ritmester Johan HERMAN, f. 15. jan. 1872 † 2. febr. 1929 og ANGELA Maria Josepha Bernardina Agnes Elisabeth Berling, f. 20. maj 1885, g. 14. juni 1905, † 17. sept. 1966) (R*). (Sp.C.F.2), g. 15. maj 1937 i Ordrup m. **VIBEKE** Bodil Manette Gowertz Lund (F.: generalkonsul, læge Edward Henrik L. og Ingeborg Worm), f. 5. dec. 1911, separeret. [Virum.] Børn:

1. **LILITH** Marguerite, f. 4. marts 1938, g. 16. aug. 1977 m. advokat **PHILIPPE** Louys. [Dieppe, Frankrig.]
2. **JOHAN** Edward Sigurd Harald (TIBOR)^o, f. 28. juli 1941 på Frbg., edb-konsulent, g. 14. juni 1979 i Skotland m. klinisk psykolog **ÅAGJÆ** Veldhoen (F.: beton-teknolog N. G. V. og Cornelia Verboom), f. 18. febr. 1948 i Alphen a/d. Rijn, Holland [Virum.] Børn:
 - a. **MICALA**, f. 6. sept. 1979 i Kbh. (Virum K.).
 - b. **PETER** Ernst Frederik, f. 26. marts 1984 i Gentofte. (Holte K.).

SØSTER

Juliane Margarit Signe Eudoxie Polly Alice (GARR) Berling, f. 24. okt. 1912, g. 7. dec. 1940 i Ordrup m. direktør O. L. H. Hauschild. [Hørsholm.]

HEINTZE*

Kammerherre Josias Fredrich Ernst von Heintze til Niendorff og Reecke af en 1484 i Langensalza, Thüringen, forekommende slægt, der 9. jan. 1805 fik kejserligt adelspatent, blev ved patent af 31. dec. 1845 optaget i den danske friherrelige stand med rang som lensbesidder.

Se »Danmarks Adels Aarbog«, 1924 og
»Genealogisches Handbuch des Adels VII
(Freiherrliche Häuser BI.)«

HERBST



Kontreadmiral Adolph Tobias Herbst blev ved patent af 9. marts 1820 optaget i den danske adelstand. – Familien skriver sig von Herbst.

CHRISTIAN Michael Johannes von Herbst^o, f. 16. dec. 1919 (søn af ingeniør, cand. polyt. PETER Vilhelm Adolph Aage, f. 4. april 1884 † 29. okt. 1931, og ELISABETH Klara Perpetua Wagener, f. 8. april 1893, g. 4. juli 1918 † 5. juni 1968), fuldmægtig* v. EF-kommissionen, g. 18. sept. 1943 i Virum m. RUTH Marcher (F.: inspektør Poul Gustav M. og Emmy Charlotte Catharina Reinicke), f. 16. dec. 1919. [Melby.] Sønner:

1. PETER Michael, f. 31. juli 1945 i Kbh., bådebygger, g. m. KETTY Nielsen, f. 5. jan. 1952. [Hundested.]. Datter:
METTE Linda, f. 1. april 1982.
2. CHRISTIAN Johannes, f. 9. marts 1948 i Torpmagle, styrmand. [K.]
3. THOMAS Andreas, f. 12. nov. 1949 sst., tømrer. [Skövde, Sverige.]

SØSKENDE

1. AGNES Elisa Gertrud, f. 15. juni 1921 † 22. febr. 1972, g. 3. jan. 1944 i Lyngby m. dyrlæge HENNING Edinger, f. 22. aug. 1919.
2. MERETE Hedvig Michelle, f. 4. nov. 1923 i Holte, overlærer, g. 20. juni 1948 i Torup m. seminarirektor, TORBEN Hyld, f. 23. dec. 1923, skilt. [Birkerød.]

FARFADER

CHRISTIAN Adolph Tobias, f. 30. marts 1846 † 3. marts 1923, grosserer. Sønner:

1. OVE Conrad, f. 23. febr. 1886 † 13. sept. 1946, g. 20. juni 1928 m. CARLA Justesen, f. 27. marts 1906 † 7. juni 1964. Børn:
 - a. INGER Margrethe, f. 12. okt. 1928 i Kbh., g. 2. april 1955 i Gentofte m. fotoassistent Jules de Serène d'Aqueria, f. 10. april 1922 † 6. nov. 1978. [K.]
 - b. POUL ERIK, f. 24. okt. 1937 i Ålborg, typograf, g. 18. marts 1978 i Snøstrup K. m. kontorassistent INGE Nyquist Hansen (F.: formand Frits Willi Johannes Hansen og Emmy Astrid Nyquist Hansen), f. 9. maj 1933 i Slangerup. [Frederikssund.]
2. KAJ Tobias, f. 30. aug. 1891 † 9. dec. 1950, cand. polyt., laboratorieforstander, g. 10. juni 1927 m. MARY Henriette Andersen-Brock, f. 10. juli 1893 † 22. marts 1961. Søn:
TORBEN Kaj^o, f. 17. april 1931 i Århus, læge, g. 18. okt. 1960 i Wien m.

psykolog, dr. phil. ERIKA Pauline Stadler (F.: skovrider Julius S. og Margarethe Zelinka), f. 2. aug. 1931 i Gaming, Østrig. [Farum.] Børn:

- 1) BJØRN Stefan Kaj, f. 12. aug. 1961 i Kbh, H.D.-stud., g. 28. sept. 1985 i Malmø (b.v.) m. HENRIETTE Schurmann Hempel (F.: direktør John Peter H. og Inger Vibeke Schurmann Madsen), f. 3. maj 1961 i Hellerup. [K.]
- 2) PERNILLE Maria Margreta, f. 5. dec. 1964 i Kbh. (Frh.)

VON HIELMCRONE



Krigsråd Hans Adolph Høeg til Herningsholm blev den 19. aug. 1757 adlet med navnet von Hielmcrone. – Udførelig slægtstavle med våbenafbildning, se årg. 1935.

Hans ADOLF Christian von Hielmcrone, f. 30. aug. 1910 i Åbenrå (søn af advokat og notar EMIL August, f. 7. okt. 1877 † 20. jan. 1944, og MINNA Berta Albertine Heimreich, f. 25. dec. 1872, g. 17. sept. 1908 † 11. juni 1961), kaptajn, g.

28. sept. 1935 i Altona m. MARGARETE Møller, f. 15. marts 1913 i Flensborg, skilt juni 1984. [Osterholz-Scharmbeck.] Børn:

1. IRMENTRAUT, f. 3. nov. 1935 i Altona.
2. Hans Adolf, f. 14. aug. 1938 i Altona, købmand, g. 15. nov. 1963 m. BRIGITTE Brockmüller, f. 1. aug. 1939. [Hamburg.]
3. MARGARETE, f. 16. marts 1940 i Altona, g. 28. nov. 1970 m. HARALD Schlicht, f. 27. juli 1927. [Hamburg.]
4. GERHART, f. 13. febr. 1943 i Altona.
5. JOACHIM, f. 27. april 1951 i Altona, g. 28. jan. 1975 m. ANGELIKA Lindemann, f. 15. april 1959. [Hamburg.] Børn:
 - a. SVEN, f. 5. april 1975.
 - b. MELANIE, f. 2. jan. 1983.

SØSKENDE

1. LOTTELISE, f. 10. juli 1909 i Kiel, g. 13. febr. 1941 i Heidelberg m. *major, Wirtschaftsjurist, dr. jur.* GÜNTHER Nehm, f. 6. dec. 1910 † 5. aug. 1981. [Brandenburg a. Inn.]
2. KARL ALBERT^o, f. 29. dec. 1911 i Åbenrå, Obersteuerrat, g. 1^o 10. april 1940 m. HILDEGARD Meier, f. 1. maj 1915 i Wilhelmshafen, skilt 1948; 2^o 15. maj 1948 m. MARIE Mau, f. 23. april 1914 i Flensborg. [Leck/Südtondern.] Sønner:

af 1. ægteskab:

 - a. Ulf Dietrich, f. 2. jan. 1944 i Husum, advokat, dr. jur., g. 1. juni 1984 i Husum m. boghandler ANNEGRET Marcussen (F.: boghandler Peter M. og Lissi M.), f. 13. juni 1951 i Husum. [Husum.]

af 2. ægteskab:

 - b. Kai Detlef, f. 6. juni 1949 i Flensborg, læge, dr. med., g. 28. dec. 1976 m. GUDRUN Ringling, f. 28. juni 1951. [Maasbøl/Niebøl.] Døtre:
 - 1) CHRISTINE Heimreich, f. 27. okt. 1979 i Flensborg.
 - 2) Ann Katrin, f. 10. juli 1984 i Bad Herzfeld.
3. Max JÜRGEN, f. 13. juni 1913 i Åbenrå, kaptajn i rederiet A. P. Møller, g.

24. jan. 1942 i Oslo m. BORGHILD Isdahl, f. 26. aug. 1916 i Kristiania. [Åbenrå.]

Børn:

a. INGEBOG, f. 27. nov. 1942 i Hamburg, g. 8. april 1967 m. STEEN Andersen, f. 31. maj 1942 i Kbh.

b. HARALD, f. 27. dec. 1944 i Flensborg, førstebibliotekar, mag. art., g. 2. nov. 1967 m. bibliotekar NINA Bang, f. 29. juni 1946 i Skive. [Mundelstrup.] Børn:

1) CECILIE, f. 13. aug. 1970 i Århus.

2) Stig Oluf, f. 25. juni 1973 i Århus.

VON HOBE*



Mecklenburgsk uradelsslægt, der forekommer tidligst 1278 med ridderen Johannes Hobe. En uddød linie har været bosat i Danmark i det 16. århundrede. General Ludvig von Hobe (1700-81) trådte 1716 i dansk tjeneste og blev 29. februar 1776 naturaliseret. Hans sønnesøn, ritmester Levin Ludvig Christian Leopold von Hobe, besidder af fideikommissgodset Gelting, blev tilligemed dem af hans descendenter, hvem Gelting i tidens løb tilfalder, ved resol. af 19. okt. 1821 og patent af

14. maj 1828 optaget i den danske friherrestand med navnet Hobe-Geltingen. En preussisk stadfæstelse herpå skal hjemle besidderen navnet von Hobe-Geltingen. – Udsørlig slægttavle med våbenafbildning, se arg. 1938.

BERTRAM Ludvig Seneca Alfred Gregor Maria Hubertus von Hobe til Gelting ved Flensborg, f. 12. marts 1911 på Dürtebüll (søn af pavelig gehejmekammerherre, kaptajn, dr. jur. SIEGFRIED Emil Maria Ludvig Seneca, f. 25. juli 1878 † 27. okt. 1944 og Ernestine (ERNA) Caroline Monforts, f. 19. jan. 1889, g. 3. juni 1909 † 8. nov. 1957 (Malt.)), g. 7. okt. 1943 i Luxembourg m. Marie-Henriette (MARITA) baronesse von Hoiningen, gen. Huene°, (Malt.) (F.: major* af res. Franz Freiherr v. H. gen. H. og Marie Amélie de la Fontaine), f. 27. maj 1923 i Luxembourg. [Gelting og Luxembourg.] Sønner:

1. SIEGFRIED Lambert Seneca Lamoral Hyazinth Maria Hubertus von Hobe, friherre af Gelting til Gelting, f. 17. aug. 1944 på Dürtebüll, g. 10. marts 1979 i Holland m. MARITTA Peetoom (F.: Frans P. og Grietje Georgina Steunebrink), f. 1. juli 1947 i Hoorn. [Gelting.] Børn:

a. VICTOR Gustav Friedrich Bertram Maria Hubertus, f. 2. dec. 1979 i Flensborg.

b. LOUISE Charlotte Georgina Marie Henriette Catharina Johanna, f. 24. juni 1981 i Flensborg.

c. CAROLINE Valérie Alix Franziska Marie Amélie, f. 26. jan. 1984 i Flensborg.

2. GEORG Augustinus Emile Benedikt Paschalis Maria Hubertus til Thurn, f. 17. maj 1946 på Gelting, dr. jur., g. 27. jan. 1984 i Luxembourg m. ANNE Cathérine Feltes (F.: Michael F. og Mathilde Josephine Schalbar), f. 6. dec. 1950. [Thurn/Mosel.]

SØSKENDE

1. ELISABETH Auguste Marie Josepha Huberta von Hobe, f. 23. marts 1910 på Düttebül, g. 17. marts 1947 i Godesberg m. kaplt. HENRY Carlé, f. 29. nov. 1914 i Schlebusch v. Köln. [Hamburg.]
 2. MARIA-LUISE Hermine Huberta, f. 22. juli 1912 på Düttebüll, g. 1. april 1934 på Gelting m. købmand ALFRED Dyckhoff, f. 7. dec. 1900 i Manchester, † 3. jan. 1981. [Menston/England.]
 3. CASPAR Melchior Balthasar Herbert Hubertus Siegfried, adopteret 1941 af sin onkel Joseph Monforts, hvorefter han fører navnet Monforts von Hobe, f. 15. okt. 1915 på Düttebül, g. 23. juni 1943 i Reinbek m. CHRISTA Maria Grauert (F.: Clemens August G. og Isabella Will, f. 27. nov. 1922 i Hamburg. [Niershoff, Post Grefrath.]) Børn:
 - a. ISABEL Ernestine Maria Monforts v. H., f. 18. aug. 1946 i Mönchengladbach, g. 4. juli 1968 i Vinkradt m. Forstwirt Alfred Graf Zedtwitz von Moravan und Duppau, f. 23. sept. 1934 i Moravany. [Lambrecht, Pfalz.]
 - b. CLEMENS AUGUST Dietrich Maria Monforts v. H., f. 22. sept. 1948 i Mönchengladbach, g. 20. aug. 1974 i Lembeck m. Ludowika (LOUISE) Freiin von Twickel, f. 20. marts 1950 (F.: Johannes Frh. v. T. og Maria-Josepha Gfn. von Merveldt Freiin zu Lembeck). [Mönchengladbach.] Børn:
 - 1) JOHANN Caspar, f. 1. jan. 1977 i Mönchengladbach.
 - 2) MARIE Christine, f. 27. juli 1978 sst.
 - 3) SOPHIE, f. 7. febr. 1980 sst.
 - 4) ISABEL, f. 30. sept. 1983 sst.
 - 5) JOHANNA, f. 2. jan. 1986 sst.
 - c. MONIKA Marita Isa, f. 18. maj 1950 i Mönchengladbach, g. 17. jan. 1974 m. Grefrath Johannes Grf. von Moy, f. 27. maj 1949 i München. [Anif, Østrig.]
 - d. BEATRICE, f. 31. okt. 1953 i Mönchengladbach, g. 4. april 1975 m. Grefrath Franz Pius Grf. von Merveldt, f. 29. nov. 1942 i Wien. [Münster-Wolbek.]
 - e. Marie JOSEPHINE, f. 29. aug. 1958 på Niershoff, g. 12. aug. 1978 m. Grefrath Friedrich Leopold Frh. Spies von Büllenheim, f. 15. juli 1941 i Freckenhorst. [Freckenhorst/Warendorf.]
 - f. Hans CHRISTIAN, f. 24. juni 1961 på Niershoff, g. 25. april 1987 i Sassenberg/Harkotten m. ALEXANDRA Freiin von Ketteler (F.: Clemens August Fr. v. K. og Paulina Gfn. Kinsky von Wchinitz von Tettau), f. 13. juli 1963 i Münster. [St. Gallen.]
 - g. FRANZISKA Gisela Josepha Helma Maria, f. 14. maj 1964 på Niershoff, g. 26. okt. 1987 i Grefrath/Niershoff m. MAXIMILIAN Graf von Drechsel (F.: Franz Gf. v. D. og Elisabeth Freiin v. Moreau), f. 5. april 1960 i Sünching. [Hamburg.]
4. ALICE Maria Clara Huberta, f. 17. maj 1917 på Düttebüll, farmaceut, g. 14. okt. 1947 på Gelting m. diplomingeniør MANUEL von Ondarza, f. 10. okt. 1909 i Zippendorf, † 3. marts 1985. [Rheydt-Odenkirchen.]
5. GISELA Ignatia Maria Huberta, f. 26. sept. 1918 på Gelting. [Düttebüll.]
6. AUGUST Aloysius Hubertus Maria, f. 6. febr. 1920 på Gelting, † 27. juli 1982, g. 3. juni 1949 i Reinbek m. ANTONIE Dieck, f. 5. jan. 1917 i Prag. [Düttebüll.] Børn:
 - a. ANTONIA Maria Clara Emilia, f. 6. april 1950 på Düttebüll, g. 14. juli 1973 på Gelting m. dipl. købmand ANTONIUS Frhr. v. Boeselager, f. 16. juni 1947. [Swisttal.]

- b. ERNESTINE Gisela Herta Maria, f. 7. jan. 1952 på Düttebüll. [Grande.]
 c. BENEDIKT Johannes Joseph Hubertus Maria, f. 25. jan. 1960 i Flensburg. [Düttebüll.]
7. JOSEFA Johanna Maria, f. 5. sept. 1921 på Gelting, dr. med., g. 24. maj 1949 på Gelting m. fabrikant Karl Theodor Odefey, f. 21. jan. 1910 i Reinbek. [Reinbek.]
8. Clara (CLARITA) Emilia Maria Huberta, f. 1. april 1925 på Gelting, g. 7. sept. 1951 på Gelting m. dr. phil. HELLMUT Kruse, f. 19. maj 1926 i Hamburg. [Reinbek.]

FADERS SØSKENDE

1. BERTRAM *Maria Edward Rudolf til Ohrfeld, f. 17. juni 1883 † 26. maj 1960, preuss. kaptajn, g. 23. maj 1908 m. Margaretha ALICE Clemens, f. 24. juni 1885 † 6. febr. 1968.* Børn:
- a. CORD Dietrich Bertram Josef til Mühlenkoppel ved Flensburg, f. 20. marts 1909 på Ohrfeld, generalløjtnant, g. 22. aug. 1934 i Münster, Westfalen m. RUTH Anna Mathilde Gertrud Halder (F.: generaloberst Franz H. og Gertrud Erl), f. 7. sept. 1913 i München. [Mühlenkoppel ved Flensburg.] Børn:
- 1) CORD Dietrich Bertram til Ohrfeld, f. 16. juli 1935 i Celle, g. 28. dec. 1962 m. Anna MARIA Magdalena Lange (F.: landwirt Gerhard L. og Magdalena Müller), f. 18. sept. 1937 i Hahnenfels, Kr. Glogau. [Ohrfeld v. Flensburg.] Børn:
- a) DIETRICH Bertram Cord, f. 26. okt. 1963 i Flensburg.
 b) HUBERTUS Franz Gerhard, f. 24. april 1965 i Flensburg.
 c) JOHANNES Gerd Edgar, f. 6. marts 1966 i Flensburg.
 d) GERD, f. 1. febr. 1968 i Flensburg.
 e) BARBARA Maria Alice, f. 1. febr. 1969 i Flensburg.
- 2) WALTER, f. 11. nov. 1936 i Koblenz, oberst i G., g. 15. maj 1966 i Uelzen m. URSULA Marhenke (F.: Unternehmer Rudolf M. og Anni Schalck), f. 9. dec. 1946. [Hamburg.] Datter:
 Alexandra-Isabel, f. 27. april 1968 i Hamburg.
- 3) ALICE Irmingard Maria, f. 20. aug. 1939 i Flensburg, farmaceut, g. 23. febr. 1974 i Mühlenkoppel m. apoteker, dr. rer. nat. FRIEDRICH Schmidt, f. 23. juni 1939. [Berchtesgaden.]
- 4) CHRISTIAN Friedrich Georg, f. 24. jan. 1941 på Gelting, kaptajnløjtnant, g. 12. aug. 1972 i Mühlenkoppel m. Kristin Sibylle Allnoch (F.: landm. Hubertus A. og Christa Nonne), f. 19. jan. 1941. [Hamburg.] Børn:
- a) KONSTANTIN Alexander, f. 30. marts 1977 i Hamburg.
 b) KRISTIN-Felicitas, f. 1. febr. 1979 i Portsmouth.
- 5) BERTRAM Antonius Franz-Joseph, f. 13. juni 1945 på Mühlenkoppel, journalist, g. 1^o 27. april 1972 i Bockum-Hövel m. HELGA Deuerlein (F.: Helmut D. og Liselotte Heine), f. 24. maj 1952, skilt; 2^o 26. juli 1983 i Saarbrücken m. CHRISTIANE v. d. Burchard (F.: Hans Günther v. d. B. og Erna Wolf), f. 25. sept. 1948. [Münster.] Børn:
- af 1. ægteskab:
 a) MARC, f. 1. dec. 1972 i Bockum.
 b) NIKO, f. 4. marts 1974 i Bockum.
- af 2. ægteskab:

- c) CHRISTIAN, f. 22. sept. 1983 i Saarbrücken.
 d) ALEXANDRA Ruth, f. 22. aug. 1986 i Münster.
- 6) JOHANNES Hippolyth Hubertus, f. 25. maj 1947 på Mühlenkoppel, g. 5. maj 1978 m. BÄRBEL Cohrs (F.: Hans C. og Ursula Heesch), f. 20. sept. 1945. [Tolk.]
- 7) MICHAEL Hubertus Maria, f. 9. juni 1951 på Mühlenkoppel, dr. med. [Mühlenkoffel.]
- b. HIPPOLYTA Juliane Isabella Margaretha Marie, f. 17. febr. 1910 på Ohrfeld, g. 6. juli 1978 i Hamborg m. ANTONIO Gayen, f. 3. sept. 1896, † 21. maj 1979. [Münster.]
- c. Heinrich (HEINZ) Sigfried Maria, f. 25. april 1911, oberst, (Malt.), g. 15. april 1936 i Hannover m. Eva Margarethe Hildegard GERTRUD baronesse von Lyncker (F.: major Arthur Lothar Friedrich Nikolaus baron v. L. og Anna Auguste Hertha v. Wolff), f. 13. febr. 1912 i Frankfurt a. d. O. [Geling.] Børn:
- 1) CHRISTOPH Heinrich Cord Leon, f. 2. juli 1937 i Hannover, oberstløjtnant, g. 7. aug. 1965 m. MARIANNE von Mensenkampff (F.: Diplomvolkswirt Leon v. M. og Ursula Boehm), f. 9. dec. 1941. [Munster.] Børn:
 - a) Barbara MARIANN, f. 8. marts 1967 i Braunschweig.
 - b) CHRISTOPH Yorck Johannes, f. 3. juni 1969 i Clausthal-Zellerfeld.
 - c) DOROTHÉ Felicitas Ursula, f. 14. febr. 1971 i Soltau.
 - 2) Isabella MONIKA, f. 7. sept. 1939 i Hannover, g. 20. aug. 1964 på Ohrfeld m. oberst HANS ALEXANDER Friedrich friherre von Falkenhausen, f. 7. juni 1935 i Börnchen. [Rendsburg.]
 - 3) Friedrich EDGAR, f. 4. okt. 1941 i Aachen, købmand, (Malt.), g. 12. maj 1968 i Hamborg m. MARION Eva Editha Carmen von Massow (F.: landmand Rüdiger v. M. og Ehrengard-Sybille von Schack), f. 18. okt. 1941 i Gross-Volz. [Reinbek.] Børn:
 - a) CATHARINA Ida Monica, f. 20. marts 1971 i Hamburg-Bergedorf.
 - b) VICTORIA Barbara Adelheid, f. 11. maj 1972 i Hamburg-Bergedorf.
 - c) NICOLAUS Werner Heinz, f. 27. nov. 1978 i Reinbek.
 - 4) HEINZ Hubertus, f. 2. aug. 1944 i Koppelheck, Bankkaufmann, g. 18. marts 1970 i Hamborg m. SYLVIA Jeldres (F.: Dacio J. og Elsa Aranda), f. 26. juli 1943. [Düsseldorf.] Børn:
 - a) MELANIE Catharina, f. 20. febr. 1971 i Hamburg.
 - b) MICHAEL, f. 7. sept. 1975 i Madrid.
- e. ANNA MARIA Adriane Alice Josepha, sygegymnast, f. 2. marts 1914 på Ohrfeld, g. 29. dec. 1942 på Ohrfeld m. *kaptajn* Richard Busse, f. 8. juli 1915 † 3. sept. 1944. [Flensburg.]
- f. LUITGARD Alice Ignatia, f. 24. jan. 1916 på Ohrfeld, g. 29. dec. 1939 på Ohrfeld m. *Ministerraldvirgent* Gerhard Breme, f. 21. marts 1911 i Recklinghausen, † 23. aug. 1986. [Bonn.]
- g. MECHTILD Josepha Dorothea Maria, f. 6. febr. 1918 i Flensburg, dipl. landwirt, [Hamburg.]
- h. HILDEGARD Rizza Isabella Maria, f. 29. aug. 1921 på Ohrfeld, g. 19. april 1960 på Ohrfeld m. *kunstmaler* ERNEST COLUMB. HAYES, f. 26. okt. 1914, † 21. okt. 1978. [Mt. Kennedy, Irland.]
- i. STEFANIE Erna Maria, f. 12. marts 1925 på Ohrfeld, g. 9. aug. 1948 på Ohrfeld m. Rechtsanwalt Karl Heinrich Breme, f. 23. jan. 1920 i Münster, Westf. [Hamburg.]
2. CORD Dietrich Franz Maria, f. 2. febr. 1886 † 23. juli 1913, preuss. løjtnant,

g. 25. sept. 1909 m. CLARY Marie Antoinette Trimborn, f. 29. juli 1888 i Verviers (hun g. 2^o 1918 m. Edgar-August von Hobe, se nedenfor). Søn:

CARL Bertram Johannes Maria, f. 30. juni 1910 † 7. aug. 1961, dr. jur., g. 13. aug. 1938 i Trages m. HELENE von Savigny, f. 14. febr. 1910 i Münster, Westf. [Bonn.] Børn:

- 1) HELGA Elisabeth Lioba Maria, f. 6. juli 1939 i Potsdam.
- 2) ALEXANDRA Elisabeth Maria Margarete, f. 4. nov. 1940 i Hanau, læge, g. 1^o 6. maj 1967 i Unkel m. læge HARALD Schütt, f. 8. marts 1939 i Wismar; 2^o 30. april 1982 i Hattstedt m. KARL-OTTO Model, f. 27. jan. 1939. [Schobüll.]
- 3) ADELHEID Caroline Jutta Gabriele, f. 19. febr. 1943 i Potsdam, g. 7. okt. 1963 m. Land- og Forstvirt EBERHARD Hanns Jürgen Levin Ritter und Edler von Groote, f. 11. okt. 1936 i Köln-Lindenthal. [Gut Londerf.]
- 4) CARL Bertram Cord Dietrich Franz Friedrich, f. 16. marts 1945 i Trages, jurist, g. 1^o 1. dec. 1967 i München m. IRENE Neuerburg (F.: Dipl. Landwirt Paul N. og Helga Blucke), f. ..., skilt 1972; 2^o 21. marts 1974 i Bonn m. URSEL Kampschäfer (F.: Eugen K. og Else Habighorst), f. 7. dec. 1944. [Bonn.] Datter:

af 1. ægteskab:

YVONNE, f. 30. marts 1968 i München.

3. EDGAR-August Emil Maria Joseph, f. 29. juli 1890 på Gelting, † 5. dec. 1973, g. 8. dec. 1918 i Unkel a. Rh. m. CLARY Marie Antoinette, født Trimborn, enke efter løjtnant Cord von Hobe (se ovenfor). [Unkel.] Døtre:

- a. MARIE GABRIELE Josephine Cornelia Elisabeth, f. 24. sept. 1925 i Unkel a. Rh., g. 28. aug. 1948 sst. m. ingeniør PAUL Maria Joseph Ignatius Stanislaus Hubertus friherre von Weichs, f. 1. april 1914 på Haus Wohnung. [Unkel.]
- b. MONIKA Adriane Johanna Laetitia Ignatia Maria Josefa, f. 5. nov. 1928 i Bonn, klosterordensfrue. [Bonn.]

4. IGNATIA Marie Amelie Brunhild, f. 6. okt. 1896 på Gelting, † 2. aug. 1986.

FARFADERS BRØDER

LUDWIG Florian Gerhard Fredrich von Hobe, f. 18. febr. 1855, † 24. sept. 1900, g. 16. aug. 1896 m. Bertha Maria Helena ELISABETH Scharffenorth, f. 1. jan. 1867 † 3. juni 1912. Søn:

a. BERTRAM Alfred Siegfried Maria, f. 6. juni 1897 i Darmstadt, †, forretningsleder, g. 30. marts 1923 i Haspe i Westfalen m. Gertrud (TRUDE) Alma Mathilde Böker, f. 27. aug. 1904, †. Søn:

HORST Franz, f. 20. dec. 1931 i Hagen, Westfalen, journalist, g. 23. jan. 1965 i Konstanz m. GUDRUN Kluge (F.: købmand Herbert K. og Erna Regenber), f. 26. juli 1937 i Biesenthal. [Tacherting.] Sønner:

- 1) Cord ANDREAS, f. 9. marts 1966 i München.
- 2) CHRISTIAN Alexander, f. 2. aug. 1971 i München.

HOFF



Bøhmisk adelsslægt, af hvilken Hans Wentzel Hoff 1659 kom til Danmark. Hans afkom blev naturaliseret ved patent af 29. juni 1778.

POUL Sehested Hoff^o, f. 22. dec. 1923 (søn af købmand MALTJE Sehested, f. 31. marts 1890 † 28. jan. 1975 og FANNY Elisabeth Grubbe, f. 4. marts 1896, g. 27. aug. 1922 † 30. marts 1972), toldkontrollør^o, g. 1946 m. LILLI Iversen (F.:

gårdejer Carl I. og Christine Christensen), f. 15. febr. 1924. [Næstved.] Børn:

1. VIBEKE Elisabeth, f. 19. okt. 1946, lægesekretær, g. 1^o 1968 m. lærer LARS Erik Nielsen, f. 17. juni 1947, skilt: 2^o 23. sept. 1977 m. ingeniør NIELS Nyboe, f. 17. febr. 1945. [Hillerød.]

2. EIGIL Sehested, f. 5. marts 1948, overassistent, g. 6. juli 1974 m. bibliotekar Mette Charlotte Rask Sørensen (F.: biografejer Anders Peder S. og Helga Elfrida Pedersen), f. 11. sept. 1950. [Lyngby.] Sønner:

a. JACOB Rask, f. 15. jan. 1976 i Hørsholm (Nivå K.).

b. LASSE Rask, f. 17. sept. 1977 i Kbh. (Nivå K.).

3. BIRTHE Margrethe, f. 26. juni 1951, sygehjælper, g. 1^o 1972 m. JENS Friis, skilt: 2^o 1977 m. FINN Christensen, skilt. [Næstved.]

4. CARSTEN Sehested, f. 18. nov. 1955, assistent [Søborg.]

SØSTER

EVA Agathe, f. 31. juli 1925, forstanderinde^o, overordentlig stiftsdame i Vallø. [Dianalund.]

FADERS BRØDER

HERMAN Gerhard Tetens, f. 4. okt. 1891 † 31. aug. 1962, grosserer, g. 1^o 19. sept. 1920 m. Ingrid Marie Petersen, f. 23. marts 1898, skilt 1929, † 21. okt. 1983; 2^o 11. dec. 1943 m. INGE Brandt, f. 4. dec. 1908. [Sorø.] Børn:

af 1. ægteskab:

a. PALLE Sehested, f. 1. nov. 1922, læsesalsinspektør ved Universitetsbiblioteket. [Søborg.]

b. EBBE Asger Tetens^o, f. 11. nov. 1925, viceskoleinspektør, g. 30. aug. 1952 m. SONJA Thomsen (F.: grosserer Thomas T. og Ellen Margrethe Anna Lubich), f. 7. okt. 1928. [Birkerød.] Børn:

1) ANDERS Tetens, f. 17. jan. 1954 i Søborg, forstander, g. 1. okt. 1981 m. pædagog BIRGITTE Bach Jensen (F.: Aksel og Eli B. J.), f. 7. marts 1954. [Viby, Århus.] Børn:

a) SARA Sofie, f. 2. maj 1980 (Bregnet K.).

b) SINE Marie, f. 20. juli 1984 (Viby K.).

2) ANNETTE, f. 21. dec. 1955 i Søborg, museumsinspektør, g. 3. nov. 1984 m. civilingeniør SØREN Boelskifte Pedersen (F.: agronom Holger P. og Ester Boelskifte), f. 25. jan. 1956. [Århus.]

3) PETER Sehested, f. 6. dec. 1958 i Søborg (Søborg K.), elektriker. [K.]

4) THOMAS, f. 24. okt. 1969.

af 2. ægteskab:

c. Ingeborg BIRGITTE Marie, f. 20. nov. 1944, overordentlig stiftsdame i Vallø, lærer. [Venslev pr. Rude.]

d. Hans Henrik, f. 2. febr. 1946, overlæge, g. 26. juni 1971 m. læge LISBETH Michael Jensen (F.: gårdejer Svend Michael J. og Grethe Belling), f. 13. marts 1946. [Broby.] Børn:

- 1) KRISTINE, f. 29. febr. 1972 i Odense.
- 2) SØREN Tetens, f. 11. okt. 1974 i Odense.
- 3) ANDERS Michael Tetens, f. 10. nov. 1977 i Middelfart.

DE HOFMANN*



Kaptajn Ernst Halcbuus adledes ved patent af 15. nov. 1780 med navnet de Hoffmann. – Slægten skriver sig nu »de Hoffmann«.

En gren af slægten lever i U.S.A. Seneste præsensliste, se årg. 1982-84.

JENS JOHANNES de Hoffmann, f. 14. febr. 1932 (søn af Max Adolf, f. 8. aug. 1899, † 21. aug. 1957 og MAGDA Koopmann, f. 29. sept. 1899, g. 2. dec. 1926, † 18. dec. 1980), g. 30. juli 1960 m. KARIN Rieckes. Børn:

1. ERK-WERNER, f. 28. nov. 1960, g. 1. aug. 1985 m. ANDREA Erna Fuhr, f. 25. april 1961. [Hanau.]
2. PETRA, f. 12. febr. 1966.

SØSKENDE

- a. ILSE Marie, f. 25. febr. 1927, g. 6. juli 1946 m. *Bergpraktikant* Alfred Blida, f. 9. juli 1923 i *Beuthen, Ober-Schlesien*, † 30. okt. 1980. [Keitum.]
- b. CARLA LOUISE, f. 2. marts 1929. [Kiel.]
- c. MARIANNE, f. 21. april 1930, g. 24. dec. 1952 m. RICHARD Blum, f. 16. aug. 1924 i Berlin. [Keitum.]
- d. Sylta CHRISTLANE, f. 3. juli 1933, g. ... febr. 1958 m. WILLY Christiansen, f. 20. dec. 1931 i Ålborg. [Sjuntorp, Sverige.]
- e. ADOLF, Alfred, f. 30. aug. 1934, g. 26. jan. 1959 m. CHRISTA Ernst, f. 6. jan. 1936. [Bremen.] Børn:
 - a) JENS, f. 13. juli 1959 i Bremen.
 - b) BERND, f. 22. jan. 1961 i Bremen.
- f. KÄTHE, f. 10. sept. 1935, adopteret Koopmann, g. 30. aug. 1956 m. UDO Zirpel, f. 1. aug. 1934.
- g. ELKE, f. 14. marts 1937, g. ... maj 1965 m. ROLF Johnsen, f. 25. juli 1937.
- h. FRITZ Ludwig, f. 3. april 1938, g. 7. sept. 1962 i *Westerland* m. MARLIES Sönksen, f. 24. dec. 1938 i *Westerland*. [Keitum.] Datter:
 - NATALY, f. 26. maj 1965.
- i. KAREN Elisabeth, f. 3. april 1940, g. 26. jan. 1960 m. WOLFGANG Kaup.

FADERS SØSKENDE

1. ALFRED Friedrich, f. 4. dec. 1900, † 26. marts 1985, g. 3. jan. 1947 m. Noline ELISE Sophie Lech, f. 27. febr. 1912. [Keitum.]
2. CARLA Maria, f. 21. dec. 1905, g. m. PAUL Andersen, f. 26. marts 1889 † 18. juni 1966. [Keitum.]

FADERS FARBRØDRE

1. LORENZ, f. 2. aug. 1876 † 20. marts 1959, landmand, g. 13. april 1901 m. CHRISTINE Jansen, f. 7. april 1873 † 13. aug. 1965. Børn:
- a. MARIA, f. 1. marts 1902, g. 17. nov. 1922 m. landmand LORENZ Petersen, f. 20. juni 1895 † 10. dec. 1971. [Morsum, Sild.]
 - b. CATHARINA Anna, f. 13. maj 1909, g. m. landmand BERNHARD Christianesen, f. 16. febr. 1905. [Tinum, Sild.]
 - c. CHRISTIAN Adolf, f. 17. nov. 1911, landmand, g. 21. okt. 1938 m. Paula Anneliese Jensen, f. 19. marts 1921. [Morsum, Sild.] Børn:
 - 1) INGRID, f. 27. marts 1939, g. 9. juli 1963 m. elektriker WALTER Wolf, f. 9. juli 1938.
 - 2) Boy Peter, f. 19. juli 1940 g. 22. jan. 1966 m. Hella Gertrud Reimers, f. 23. juli 1944 i Nauen. Børn:
 - a) Christiane Anneliese, f. 4. juli 1966 i Westerland.
 - b) Boy Henning, f. 27. april 1977 i Westerland.
 - 3) Lorenz Adolf, f. 1. nov. 1941.
 - 4) Karin Paula, f. 14. febr. 1944, g. 18. maj 1966 m. købmand DIRK Ipsen, f. 4. aug. 1941 i Boldixum.
2. ALFRED, f. 11. jan. 1881 † 18. febr. 1942, snedker, g. 9. dec. 1910 m. PAULA Berger, f. 5. aug. 1888 † 25. febr. 1961. Søn:
ALFRED Emil, f. 11. sept. 1911, g. m. MARTHA Stöcker, f. 2. maj 1913. [Keitum.] Datter:
ANNELIE, f. 2. sept. 1943, g. 15. april 1966 m. købmand KURT Gustav Rupert Emil Hahlweg, f. 15. juli 1941. [Hamburg.]

FARFADERS FARFADER

ERNST Mathias, (1816-1852) Søn:

Ernst MATHIAS, (1853-1929) Børn:

- a. ERNST Mathias, f. 11. juli 1877 † 13. maj 1965, prokurist, g. 26. nov. 1909 m. HELENE Jürgens, f. 5. marts 1887 † 12. dec. 1964. Datter:
Magdalene METHA, f. 9. jan. 1911, g. 26. okt. 1935 m. HERMANN Gottlieb Hamfler, f. 23. febr. 1904. [Barcelona.]
- b. ADOLPH Heinrich Julius, f. 24. febr. 1879 † 23. april 1956, bagermester, g. 16. juni 1907 m. AMANDA Bruhn, f. 27. juli 1883 † 16. febr. 1971. Datter:
ERNA Maria Magdalene, f. 15. jan. 1911, g. 20. marts 1949 m. bagermester RICHARD Ochs, f. 12. dec. 1913 † 15. april 1977. [Sterup.]
- c. CHRISTIAN, f. 19. okt. 1880 † 8. april 1975, fuldmægtig, g. 26. sept. 1909 m. MARIE Schmedegaard, f. 18. febr. 1880 † 27. jan. 1967. Børn:
 - 1) ERNST Georg^o, f. 3. aug. 1912, jernbaneembedsmand^o, g. 1^o 30. nov. 1939 i Finkenhausen, Kr. Tilsit. m. Irma ELLA Paape, f. 1. nov. 1919 i Finkenhausen, skilt; 2^o 5. dec. 1952 m. HEDWIG Anna Bertha Kuppert, f. 4. okt. 1922 i Radschütz, Kr. Wohlau. [Hannover.] Datter:
af 2. ægteskab:
GABRIELE Maria, f. 21. april 1957 i Hannover, g. 1^o 5. maj 1977 i Hannover m. Martin Hans Sellnau, f. 26. dec. 1951, skilt 1980; 2^o 13. juni 1986 m. grosserer MICHAEL Otto, f. 9. aug. 1953 i Hannover.
 - 2) ANNA Catharina Magdalena, f. 23. okt. 1914, g. 1. aug. 1942 m. Oberregierungsrat GERD Louis Alfred Jordan, f. 17. sept. 1907. [Hannover.]
- d. EMIL Anton, f. 5. maj 1882 † 11. maj 1957, snedkermester, g. 3. juli 1915 m. AMANDA Wilhelmine Carstens, f. 13. marts 1893, † 24. aug. 1982. Døtre:

- 1) LISELENE, f. 24. sept. 1919, g. 1. april 1943 m. gartneriejer Paul Wilhelm THEODOR Oberg, f. 26. nov. 1914 i Rendsburg, † 16. marts 1980. [Rendsburg.]
 2) KAREN ELISABETH, f. 2. jan. 1930, g. 7. nov. 1953 m. metaldrejer EDUARD Schattner, f. 30. aug. 1930, † 4. juni 1979. [Keitum.]

HOLCK



Gammel sønderjydske adelslægt, af hvilken Johan Holck nævnes 1315 og Erik Holck 1318.

Generalmajor Eiler Holck blev 4. okt. 1671 ophøjet i friberrelig stand. – Sønnerne af oberst Henrik Holck til Ravnholt, som 12. maj 1633 var blevet optaget i den rigsgrevelige stand, naturaliseredes 25. marts 1676. – For at opfylde betingelserne for, at Jessy Gudrun Clara Agnes lensbaronesse Holck, født Howden-Rønnenkamp, kunne tiltræde besiddelsen af godserne Næsbyholm og Bavelse og det Rønnenkampske pengefideikommiss, fik Mogens Conrad Christian lensbaron Holck til Holckenhavn 14. marts 1933 for sig, sin hustru, nævnte Jessy lensbaronesse Holck og deres børn tilladelse til at føre navnet Howden-Rønnenkamp Holck. – Udførlig slægttavle med våbenafbildninger, se årgang 1925.

GREVERNE HOLCK

ERICH Carl Nicolaus greve Holck, f. 6. febr. 1929 i Lübeck (søn af ritmester greve Harald, f. 4. aug. 1898 † 4. april 1952 og INGEBORG Louise Hertha Bertha comtesse Luckner, f. 29. juli 1903, g. 11. okt. 1926 † 14. dec. 1971), Landwirt, g. 12. sept. 1975 m. Agnes ISABELL^o comtesse v. Platen, f. 10. dec. 1944. [Farve.]
 Sønner:

- a) Greve Christian CONSTANTIN Alexander, f. 12. april 1977.
- b) Greve NICOLAS Georg Carl Christian, f. 6. okt. 1978.

SØSKENDE

1. Comtesse RENATE Margarethe Mathilde Ulrike, f. 23. juli 1927 i Lübeck, g. 26. maj 1950 på Farve m. Landwirt JAN-PETER Heim, f. 2. maj 1925 i Oesterfeld. [Oesterfeld, Norder Dithm.]
2. Greve CONRAD Paul Ulrich, f. 1. sept. 1931 på Farve.
3. Comtesse STEPHANIE Margarethe Dorothea Eleonore Gertrud, f. 30. nov. 1937 på Farve, g. 29. juli 1978 m. købmand WILLIBALD Winkler, f. 27. juni 1928. [Klenkheim/Oberfranken.]
4. Greve CHRISTIAN Heinrich Nicolaus^o, f. 5. april 1939 på Farve, g. 7. okt. 1967 m. BARBARA von Gottberg, f. 25. april 1943. Døtre:
 - a. Comtesse CAMILLA Barbara Christiane, f. 27. dec. 1970 på Farve.
 - b. Comtesse JULIANE Ruth Ingeborg, f. 6. okt. 1973 på Farve.
 - c. Comtesse FRANSISCA Stephane Renate, f. 8. sept. 1978 på Farve.

FADERS SØSKENDE

1. Greve Carl Christian ERICH, f. 5. febr. 1886 † 30. april 1916, preuss. ritmester, g. 12. febr. 1914 m. IRMGARD Hülsenbusch, f. 7. juli 1894 † 1. maj 1945.
 Datter:

HOLCK

Comtesse BEATRICE Christiane, f. 2. nov. 1915 i Berlin, g. 3. jan. 1940 i Schlanow ved Woldenberg m. købmand GERT Bennewitz, f. 25. dec. 1913 † 1. juli 1958. [Feinlbach a/Wendelstein, Oberbayern.]

2. Comtesse HELGA, f. 4. aug. 1898 i Othmarschen, g. 1° 25. sept. 1921 sst. m. dr. med. ROBERT von Kügelgen, f. 12. nov. 1887 † 5. nov. 1935; 2° 1. okt. 1965 m. bankier JOACHIM von Schinckel, f. 29. juli 1895, † 3. maj 1976. [Hamburg-Blankenese.]

PARFADERS FADER

Greve CARL Christian Frederik, f. 15. sept. 1825 † 22. jan. 1900, postinspektør.
Søn:

Greve PAUL August, f. 20. juli 1861 † 17. aug. 1919, fabrikant, g. 1° 15. maj 1886 m. JULIE Stephanie Stephensen, f. 26. maj 1863, skilt, † 5. jan. 1922; 2° 28. dec. 1906 m. SOPHIE Augusta Nichum, f. 11. juni 1875 † 26. april 1941. Børn:

af 1. ægteskab:

a. Comtesse LOUISE Herma, f. 3. maj 1887 † 5. sept. 1978, g. 1° 11. dec. 1913 m. dr. med. Sigtryggur Kaldan, f. 10. juni 1889, skilt, † 6. marts 1956; 2° 27. dec. 1928 på Frbg. m. øjenlæge, dr. med. HENRY Fabricius Jensen, f. 27. febr. 1896 i Svendborg. [Snoghøj, Fredericia.]

b. Greve RUDOLPH Carl Christian, f. 4. sept. 1889 † 22. sept. 1978, g. 18. sept. 1938 i Vejle m. DOROTHEA Rohardt (F.: skibsbygger Hermann R. og Bertha Dahmke), f. 12. okt. 1913 i Kiel. [Snekkersten.] Børn:

1) Greve HENRIK Trygve, f. 18. april 1941 i Punta Arenas, Chile, afdelingsingeniør, g. 21. aug. 1970 i Hillerød m. VIBEKE Beate Møller-Madsen (F.: afdelingsleder Aage M.-M. og Eva Klejs), f. 12. sept. 1947 i Kbh. [Madrid.] Søn:

Greve ULRIC Christian, f. 4. febr. 1972 i Kbh.

2) Greve RUDOLPH Harald, f. 31. okt. 1942 sst., salgschef, g. 22. maj 1971 i Allerum (Sverige) m. KARINA Victoria Backe (F.: direktør Helmer B. og Hildur Forslund), f. 25. sept. 1947 i Helsingborg. [Snekkersten.] Døtre:

a) Comtesse KRISTINA Louise, f. 17. nov. 1973 i Hillerød.

b) Comtesse SANDRA Elisabet, f. 10. april 1976 i Helsingør.

3) Comtesse INGRID, f. 11. april 1945 sst., g. 29. marts 1959 på Frbg. m. speditør NORMANN Møller Schou, f. 26. okt. 1941.

DEN FRIHERRELIGE LINIE TIL HOLCKENHAVN

Mogens Preben CHRISTIAN-EILER Howden-Rønnenkamp lensbaron Holck^o, nyder af baroniet Holckenhavns successorfond, besidder af det Rønnenkampske pengefideikommis og det Næsbyholmske legats successorfond, f. 23. dec. 1913 i Kbh. (Trin.) (søn af lensbaron MOGENS Conrad Christian Howden-Rønnenkamp, f. 10. april 1885 † 23. aug. 1968, og Jessy Gudrun Clara Agnes Howden-Rønnenkamp, f. 30. maj 1887, g. 24. maj 1910 † 10. marts 1958), kammerherre, hofjægermester (R^o), g. 29. marts 1944 i Søllerød m. Karen Agnete Mortens (F.: civilingeniør Karl Thorvald M. og Ingrid Vang Lauridsen), f. 17. juni 1914 i Kolding (Nic.) (g. 1° m. højesteretssagfører N. P. Madsen-Mygdal, skilt, † 1957). [Holckenhavn, Nyborg.] Sønner:

1. Baron Mogens Eiler Christian IVER Howden-Rønnenkamp til Holckenhavn, f. 3. april 1945 i Hellerup, g. 18. aug. 1972 (Holckenhavn Slotskapel) m. LISLOTTE Wimmer (F.: Carl Willy W. og Anna Gurli Jensen), f. 28. febr. 1945 i Næstved. [Konradslund, Frørup.] Døtre:

- a. **Baronesse CHRISTINA**, f. 22. nov. 1973 i Nyborg. (Holckenhavn Slots-kapel).
 b. **Baronesse THERESE**, f. 16. nov. 1981 i Svendborg (Holckenhavn Slots-kapel).
 2. **Baron Karl MOGENS Howden-Rønnenkamp**, f. 6. marts 1950 i Hellerup, cand. merc., ejer af Næsbyholm og Bavelse godser, g. 19. juni 1976 på Holckenhavn m. **SUSANNE Dryholdt** (F.: H. W. D. og L. Granell), f. 5. aug. 1953. [Bavelse, Glumsø.]

VON HOLCK



*Brødrene kommandørkaptajn Carl Christian von Holck og oberstløjtnant Friderich Carl Ferdinand von Holck, »som skal nedstamme fra den norske adelige familie Holck«, optoges ved formyldespåtegning af 19. april 1810 i den danske adelsstand.
 Udførlig slæggtavle med våbenafbildning, se årgang 1925.*

DEN ÆLDRE LINIE

Christian ERIK von Holck^o, f. 15. april 1922 i Sundby (Nykøbing F.), (søn af skovrider **IVAR Aage**, f. 29. marts 1878 † 29. juni 1944 og **ELLEN JOHANNE Toxværd**, f. 13. juli 1893, g. 1. aug. 1920 † 18. juni 1975), forstkandidat, skovrider, godsforvalter, g. 23. maj 1946 i Kbh. (Jac.) m. **INGER Margrethe Biørn** (F.: fabrikant **Niels Lauritz Christian B.** og **Karen Marie Pedersen**), f. 26. april 1921 i Hellerup. [Glamsbjerg.] Børn:

1. **NIELS Christian**, f. 20. maj 1948 i Kbh. (Bethl.), forstkandidat, g. 25. maj 1974 m. **KIRSTEN Stougaard** (F.: skovrider **Walter S.** og **Inger Laursen**), f. 5. juli 1947. [Himlingøje pr. Hårlev.] Døtre:
 - a. **LISE**, f. 26. marts 1975. (Vallø).
 - b. **SINE**, f. 13. marts 1977.
2. **EVA Birgitte**, f. 28. juni 1951 i Kbh. (Bethl.), oboist, g. 9. dec. 1978 i Paris m. oboist **Bernard Adrien Philippe**, f. 28. april 1953, skilt. [Lille, Frankrig.]
3. **CARSTEN Ivar**, f. 25. aug. 1956 i Kbh. (Langesø kapel), civiling. [Tureby.]

SØSTER

KIRSTEN Elisabeth, f. 30. nov. 1926 i Sundby pr. Nykøbing F. (Thoreby), cand. mag., adjunkt, g. 1^o 18. sept. 1948 i Tersløse m. **BENT Stubbe Teglbjærg**, f. 12. april 1926 i St. Jørgensbjerg. (Roskilde Domk.), skilt; 2^o 23. sept. 1961 i Ribe m. lektor cand. teol. **CHRISTIAN Kastberg Nielsen**, f. 21. marts 1920. [Tønder.]

FADERS BRØDER

- Kay Harald**, f. 22. juni 1879 † 4. juni 1943, kaptajn, arkivar, g. 9. sept. 1909 m. **Elisabeth (LISSA) Louise Sophie Black**, f. 2. marts 1877 † 17. juli 1970. Børn:
 - a. **JØRGEN Flemming**, f. 30. aug. 1910 † 19. marts 1969, fabrikant, g. 12. juli 1947 i Søllerød m. eksam. børnehaveleder **KIRSTEN Thora Sophie Antonie Crone** (F.: skibsmaskinmester **Poul Frederik C.** og **Thora Elisabeth Neergaard-Møller**), f. 25. jan. 1913 i Gedser. [Hørsholm.]
 - b. **KAYA Marie Augusta**, f. 13. marts 1915 i Vordingborg, † 31. jan. 1988,

kontorassistent, g. 17. aug. 1948 i Juelsminde m. assurandør BERTEL Schou, f. 21. okt. 1901 i Kbh, skilt 1951.

FADERS FARBRØDER

HARALD Julius, f. 1. febr. 1843 † 24. april 1917, borgmester, byfoged og birkedommer, g. 22. okt. 1879 m. Louise AUGUSTA Fenger, f. 14. marts 1854 † 23. jan. 1933. Sønner:

1. HARALD, f. 15. sept. 1880 † 16. nov. 1958, cand. jur., kontorchef, g. 17. febr. 1910 m. Laura Antonie (TONI) Gregersen, f. 15. okt. 1885, † 26. okt. 1982.

Børn:

a. Lykke VIBEKE, f. 2. nov. 1910 på Frbg. (Solbjerg), maler og kostumetegner, g. 1^o 5. febr. 1935 i Søllerød (b.v.) m. tegner, arkitekt Ib Andersen, f. 2. aug. 1907 på Frbg., skilt 1937; 2^o 2. aug. 1943 i Søllerød kirke m. forfatteren Stig Henning JACOB Puggaard Paludan, f. 7. febr. 1896 † 26. sept. 1975. [Birkerød.]

b. INGRID, f. 19. okt. 1912 på Frbg. (Solbjerg), musiklærer, g. 4. juli 1937 i Nøddebo m. professor, komponist, mag. art. BJØRN Hjelmborg, f. 25. jan. 1911 på Frbg. (R'.*) [Holte.]

c. Oluf (OLE) Harald, f. 2. dec. 1916 † 15. febr. 1964, civilingeniør, g. 24. april 1943 i Søllerød m. ELSE Posborg Petersen (F.: slagtermester Niels Posborg P. og Mette Marie Jensen), f. 1. dec. 1920 i Hornslet. [Holte.] Sønner:

1) NIELS, f. 4. febr. 1944 i Hellerup, civilingeniør, g. 1^o 6. okt. 1964 i Søllerød K. m. LENE Gleeurup Hasselbalch (F.: direktør Hans T.H. og Ellen Nativa Knudt-Hendriksen), f. 7. febr. 1944 i Virum (Virum K.), skilt 1971; 2^o 12. juli 1974 i Vejle (b.v.) m. lærer Inger Marie Strårup (F.: gårdejer Jes Jacobsen S. og Margrethe Shelde Jensen), f. 8. okt. 1946, skilt 1985. [Virum.] Børn:

af 1. ægteskab:

a) VIBEKE, f. 3. april 1965 i Charlottenlund (Holte K.).

b) CHRISTIAN, f. 16. juni 1967 i Virum (Holte K.).

af 2. ægteskab:

c) BENEDICTE, f. 20. jan. 1976 i Virum (Virum K.).

2) KARSTEN, f. 7. maj 1948 i Hellerup (F.), arkitekt, g. 19. jan. 1974 (b.v.) m. advokat ELISABETH Simonsen (F.: advokat Bent S. og Kirsten Køber), f. 23. april 1947 i Kbh. [Kokkedal.] Børn:

a) JULIE, f. 7. juli 1974 i Kbh.

b) LARS, f. 17. maj 1980 i Kbh.

3) PETER Harald, f. 1. marts 1956 i Virum (Søllerød K.), civilingeniør, g. 6. juli 1985 i Gentofte (b.v.) m. stud.scient.soc. JUTTA Sønderby Ølgod (F.: assurandør Laurids S. Ø. og Inge Margrethe Secher Christensen), f. 1. juli 1953 i Orten. [Charlottenlund.] Søn:

NIELS OLE, f. 15. juni 1985 i Gentofte (Skovhoved K.).

d. STEEN^o, f. 3. febr. 1921 i Holte (Søllerød), civilingeniør, g. 14. okt. 1949 på Frbg. (St. Marcus) m. BIRTHE Eriksen (F.: direktør, ingeniør Erik Emanuel E. og Lilli Birtha Jørgensen), f. 18. febr. 1925 på Frbg. [Holte.] Børn:

1) EVA, f. 18. juli 1950 i Virum (Holte K.), arkitekt, g. 1. maj 1982 i Søllerød (b.v.) m. tømrer TORBEN Trier, f. 20. jan. 1953 i Kgs. Lyngby. [Holte.]

2) OLE, f. 30. sept. 1957 i Lyngby (Søllerød K.), civilingeniør.

2. POUL, f. 3. okt. 1888 † 31. aug. 1968, civilingeniør, g. 25. aug. 1917 i Hellerup

m. ELLEN Bertha Henriette Halberg (F.: maskinchef, M. Ing. F., Peter Andreas H. og Anna Emilie Hass Rasmussen), f. 2. sept. 1896 i Kbh. [Hellerup.]

Søn:

ERIK *Flemming*, f. 17. febr. 1920 † 6. dec. 1977, *generalmajor*, g. 23. okt. 1954 i Hellerup m. INGRID Ebba Dagmar Plum^o (F.: direktør, dr. med. vet. Nicolai Thorvald Munk P. og Ingrid Dethlefsen), f. 3. juli 1926 i Kbh. [Charlottenlund.] Børn:

1) Poul JESPER, f. 28. jan. 1956 i Søborg (Strø K.), *civilingeniør*.

2) ANNE Merete, f. 3. maj 1958 i Kbh. (Gørløse K.) (Vallø), *grafiker, arkitekt M.A.A.*

3) Carl FLEMMING, f. 6. juni 1961 i Kbh. (Strø K.), *civilingeniør*.

3. GUSTAV, f. 26. april 1891 † 24. sept. 1967, *oberstløjtnant*, g. 7. april 1915 m. Johanne (HEIE) Eriksen, f. 20. jan. 1892 † 13. okt. 1969. Datter:

Else (TUTI), f. 9. maj 1916 i Århus (V.F.), g. 1^o 27. febr. 1937 sst. (Dom.) m. kommandørkaptajn ERIK Anker Aalborg, f. 10. juli 1910 i Kbh. (R'.*), skilt 1948; 2^o 3. sept. 1948 i Tårnbæk m. speditør Henry Peder Pedersen Foldskov (R*.), f. 24. dec. 1905 i Kbh. [K.]

DEN YNGRE LINIE

Carl Oluf Axel HAKON von Holck, f. 10. jan. 1890 i Bangkok, † 12. nov. 1976 (søn af generalkonsul CARL Christian Jens Vilhelm, f. 8. febr. 1854 † 16. jan. 1934, og ALMA Anne Maria Julie Nanna Anina Meyer, f. 24. dec. 1861, g. 14. april 1886 † 28. nov. 1940), *direktør (S.Kr.M.)*, g. 18. sept. 1925 i Ålborg (Bud.) m. ODA Poulsen (F.: skoleinspektør Poul Marinus P. og Karen Anna Knudsen), f. 5. marts 1902 i Hjørring. [Tulsa, Oklahoma.] Døtre:

1. INGE Helene, f. 24. marts 1927 på Obdrupgård (Lyngby k.), g. 17. juni 1950 i Kbh. (b.v.) m. *exportmanager* Ib Christian Jensen, f. 1. dec. 1927 i Kbh. [Detroit, Michigan.]

2. KIRSTEN Elisabeth, f. 28. marts 1929 på Obdrupgård (Lyngby K.), g. 1^o 3. marts 1951 i Brønshøj m. EILER Roland Jørgensen, f. 19. juni 1927, skilt 1953; 2^o 22. jan. 1955 i Dallas, Texas (b.v.) m. *exportmanager* Gustavo VICENTE Suarez Ramirez, f. 5. april 1927 i Guayaquil. [Dallas, Texas.]

3. REGITZE Margrethe, f. 3. maj 1931 i Hamburg (danske kirkesal), g. 1^o 3. febr. 1950 i Kbh. (B) m. *sekondløjtnant* HOLGER Mogens Carl Nielsen, f. 24. juli 1928 i Kbh., skilt 1951; 2^o 3. aug. 1954 i Guayaquil m. *marinekaptajn* JORGE Eduardo Almeida Carrasco, f. 17. marts 1919 i Canton Pujili, Prov. de Cotopaxi, skilt 1966; 3^o 3. aug. 1974 m. JOSEF Roman Forner, f. 12. juni 1925. [Oklahoma.]

FARFADER

CARL Christian Vilhelm Ferdinand, f. 15. nov. 1823 † 3. marts 1885, *kaptajn*. Søn:

OLUF Philip Frederik Ferdinand, f. 20. april 1855 † 2. dec. 1938, *kaptajn af flåden*, g. 1^o 24. nov. 1886 m. ADY Nadeschda Hansine Nissen-Sommersted, f. 13. nov. 1868 † 1. maj 1913. Børn:

af 1. ægteskab:

1) PREBEN Alexander Carl Johan, f. 11. sept. 1888 † 25. sept. 1966, *orlogskaptajn*, g. 16. okt. 1917 i Kbh. (B) m. INGRID Eiler Hansen (Adoptivf.: øjenlæge, overlæge Peter Eiler H. og Caroline Cathrine Marie Burmeister), f. 14. sept. 1894 i Kbh. [Lyngby.] Søn:

EILER Gösta Preben^o, f. 19. febr. 1919 i Kbh. (B), major* af infanteriet, beredskabsinspektør, (R*) (H.T.H.), g. 28. dec. 1941 i Gentofte m. Else VIBEKE Tuxen (F.: generalmajor Axel August T. og Laura Otilie Lystrup), f. 2. maj 1919 på Frbg. [Haderslev.] Børn:

(1 OLE Eiler, f. 19. nov. 1942 i Gentofte, major (F.N.M.7), g. 10. dec. 1966 i Herslev m. bankassistent ANNE GRETE Rasmussen (F.: driftsingeniør Knud Ove R. og Gerda Marie Jørgensen), f. 24. nov. 1945 i Kbh. (S). [Taulov.] Børn:

(a) Knud HENRIK Preben, f. 3. maj 1967 i Fredericia (Herslev K.).

(b) IDA Vibeke Maria, f. 19. maj 1971 i Fredericia (Herslev K.).

(2) Anne Birthe, f. 21. okt. 1947 i Gentofte, stud. teol., g. 21. juni 1969 i Gl. Haderslev K. m. overbibliotekar ERLAND Hjalmar Kolding Nielsen, f. 13. jan. 1947 på Frbg., skilt. [K.]

(3) INGRID Anne-Grethe, f. 25. jan. 1951 i Haderslev, solofløjtenist.

(4) ANNETTE Laura, f. 25. jan. 1951 i Haderslev, diplomcellist i Ålborg symfoniorkester, g. 22. jan. 1983 (b.v.) m. automekaniker OLE Bjarke Nielsen, f. 26. april 1953. [Dall.]

2) WALTER Frederik Carl, f. 3. maj 1892 † 24. marts 1968, ingeniør, g. 3. jan. 1932 i Askov m. DAGMAR Hasseriis, f. 20. marts 1898 i Gamborg. [K.] Døtre:

a) GUDRUN Ragnhild^o, fører navnet fru von Holck, f. 14. nov. 1932 i Kbh., aut. guide, g. 5. juni 1958 i Rødovre (b.v.), kirkelig vielse 17. juli 1958 i Venezia (S. Maria della Salute) m. arkitekt TORBEN Krag, f. 3. maj 1932 i Randers, skilt. [K.]

b) ADY Else, f. 7. maj 1935 i Skovshoved, tegner, g. 1^o 2. april 1960 i Frbg. Slotsk. m. premierløjtnant Niels Ole Borch, f. 2. dec. 1933 i Kbh., skilt; 2^o 3. april 1968 i Nøddebo m. overlæge BØRGE Stahl, f. 10. febr. 1924 i Skovshoved, skilt.

3) Ady Olga Augusta AGNETE, f. 28. april 1894 i Kbh. (B) cand. phil., g. 28. maj 1919 i Kbh. m. Lege ERIK Kall, f. 3. febr. 1890, † 11. dec. 1977. [Bagsværd.]

VON HOLSTEIN



Holstensk uradelslægt, der indvandrede til Mecklenborg o. 1220, og hvis ældst kendte mand Ludolf von Holstein forekommer 1270. Slegten kom i det 17. årh. til Danmark. – Storkansler Ulrich Adolph von Holstein blev 4. sept. 1700 ophøjet til baron af Fwiredal og 1. jan. 1708 til greve af Holsteinborg. Hans agnatiske descendenter fik ved patent af 6. maj 1729 rang som lensgrever og lensgrevinder. Endvidere bekræfter bevilling af 9. febr. 1753 titel af greve for samme descendenter. Denne linie blev 1711 og ved kgl. reskript 13. april 1733 optaget i Det slesvig-holstenske Ridderskab. Kun besidderen af Holsteinborg skriver sig Holstein-Holsteinborg. – Kammerherre Niels Rosenkrantz von Holstein til stamhuset Rathlousdal og hans agnatiske descendenter erholdt ved patent af 28. maj 1828 tilladelse til at kalde sig von Holstein-Rathlow. – De agnatiske descendenter af overhofmester Henning Christopher von Holstein til Nütschau (von Holstein, den danske gren) henhører ifølge kgl. åbent brev af 21. sept. 1888 og de agnatiske descendenter af stiftamtmand Christian Frederik von

Holstein til Cathrinebjerg (von Holstein-Rathlow og von Holstein, den holstenske gren) ifølge kgl. åbent brev af 29. dec. 1888 til den danske adel. – Gehejmeråd Johan Ludvig von Holstein blev 31. marts 1750 ophøjet til greve af Ledreborg. – Udførlig slægttavle med våbenafbildninger i farver, se årgang 1885 og årg. 1938.

HOLSTEIN-HOLSTEINBORG

ULRICH greve Holstein-Holsteinborg^o til Holsteinborg, Fuirendal, Snedinge m.m., f. 13. maj 1949 i Næstved (Holsteinborg K.) (søn af Ib greve Holstein-Holsteinborg til Holsteinborg, f. 9. nov. 1923 i Kbh., † 25. jan 1982), H.H., civiløkonom, bestyrer af Det holsteinske Legat, fmd. f. Sparekassen for Grevskabet Holsteinborg og Omegn, g. 16. marts 1983 i Cape Town m. advokat Monica Louise Sally (F.: landsretssagfører Henning S. og Else Thomsen), f. 28. dec. 1946 på Frbg. (Messias K.). [Holsteinborg, Rude.]

SØSKENDE

af faderens 1. ægteskab:

1. Greve CHRISTIAN, f. 22. jan. 1952 i Hellerup (Holsteinborg K.). [Gerlev.]
2. Greve POUL^o, f. 22. jan. 1952 i Hellerup (Holsteinborg K.). [K.]
3. Greve HENRIK, f. 14. nov. 1954 i Kbh. (Fuirendal K.). [K.]

af faderens 2. ægteskab:

4. Comtesse MARIANNE Kirstine, f. 22. juni 1964 i Kbh. (Fuirendal K.). [Bagsværd.]

MODER

Grevinde EVA Sophie Nathalie, født baronesse Bertouch-Lehn, f. 26. sept. 1926, g. 3. aug. 1948, skilt; 2^o 8. aug. 1959 m. forpagter GUSTAV Rønholt, f. 6. sept. 1924. [Sandved.]

FADERS ENKE

Grevinde BIRTE, født Jespersen, f. 21. maj 1929 i Gentofte (F.: forlagsboghandler Iver Eigil J. og cand. psych. Kirstine Korsgaard), læge, g. 4. maj 1962, enke 25. jan. 1982. [Bagsværd.]

FADERS SØSTRE

1. Comtesse Ellen-Kirstine POLLY, f. 1. april 1926 i Kbh., g. 10. febr. 1948 på Holsteinborg m. kaptajnløjtnant, kontorchef, H.D., ANTONIOS Coronéos, f. 30. nov. 1915. [Bruxelles.]
2. Comtesse BIRGIT Lucie Elisabeth, f. 29. marts 1931 i Kbh. (Fuirendal K.), g. 17. dec. 1953 i Næstved (Kat. K.) m. godsejer JACQUES Marie Roger de la Selle, f. 16. dec. 1929 i Paris. [Le Pavillon, Marcilly-en-Gault, Loir-et-Cher, Frankrig.]

FARFADER

ERIK Frederik Adolf Joachim lensgreve Holstein-Holsteinborg, f. 21. nov. 1896 † 11. dec. 1970, kammerherre, hofjægermester, g. 1^o 5. juli 1922 m. POLLY Emilie Collet, f. 25. sept. 1899, † 25. nov. 1964; g. 2^o 9. dec. 1967 i Saxkøbing K. m. BENEDICTE Eva Elisabeth grevinde von Rosen, født baronesse Rosenørn-Lehn, f. 14. jan. 1906. [Vallø.]

FARFADERS FADER

Hofjægermester, lensgreve Frederik Conrad CHRISTIAN CHRISTOPHER til Holsteinborg m.m., f. 3. aug. 1856 † 16. juli 1924, g. 15. nov. 1880 m. Ellen ELISABETH Lindholm, f. 8. nov. 1858 † 29. jan. 1943. Søn:

Lensgreve BENT til Holsteinborg, m.m., f. 17. sept. 1881 † 15. juni 1945, hofjægermester, g. 1^o 17. dec. 1921 m. Vilhelmine (VILLY), født Parding, f. 4. sept. 1880 † 3. jan. 1936; 2^o 18. dec. 1937 i Søllerød m. Solveig Ingeborg Margaretha Vivian Dietz-Clausen, født Schepeler, f. 23. aug. 1908, † 10. jan. 1986.

FARFADERS FARFADER

Lensgreve LUDVIG Henrik Carl Herman, f. 18. juli 1815 † 28. april 1892, overkammerherre. Søn:

Greve Henrik Frantz HARALD, f. 24. dec. 1879 † 13. juni 1967, cand. polyt., g. 23. dec. 1909 m. Anna MARGRETHE Jensen, f. 27. aug. 1885 † 15. jan. 1968. Børn:

a. *Greve HENNING Preben Harald, f. 10. sept. 1913, † 6. dec. 1983, g. 1^o 5. maj 1937 i Iran m. CHARLOTTE Joanne Mary Fleri, f. 22. juli 1919 i Istanbul, skilt; 2^o 10. febr. 1952 i Kbh. (H) m. Karen Margrethe Stokke, født Smedsdal, f. 6. sept. 1927 i Bergen, skilt. [K.]*

b. *Greve PALLE Mogens Flemming, f. 9. sept. 1914, g. 1^o 19. okt. 1950 i Kbh. (B) m. cand. polit. METTE Margrethe Koefoed, f. 6. dec. 1920 på Frbg., skilt; 2^o 16. marts 1984 m. ALVI Lennert, f. 14. maj 1912. Søn:*

af 1. ægteskab:

Greve Flemming MICHAEL, f. 23. juni 1951 i Kbh., civilingeniør, H.D.

c. *Greve JØRGEN Helge Eggert, f. 3. marts 1917 † 15. okt. 1973, g. 1^o 12. juli 1942 i Hellerup (Mess.) m. DEA Thorngreen, skilt; 2^o 12. jan. 1943 i Wernigerode (Harz) (b.v.) m. GISELA Anna Martha Hanlo (F.: Arkitekt Joseph H. og Maria Prinz), f. 5. marts 1925 i Münster. [K.] Børn:*

af 2. ægteskab:

1) *Greve HARALD Peter, f. 19. marts 1944 i Wernigerode.*

2) *Comtesse VIBKE Madeleine, f. 15. nov. 1949 i Søllerød, g. 25. juli 1984 i Kbh. (V.F.) m. arkitekt ALFRED Hohmann, f. 21. april 1948 i Næstved.*

3) *Greve LARS Henrik, f. 27. aug. 1958 i Espergårde.*

4) *Comtesse RIKKE Anne-Mette, f. 27. aug. 1958 sst.*

d. *Comtesse GRETHE, f. 11. april 1919, g. 25. juni 1950 i Gentofte (b.v.) m. læge HOLGER Engelbrecht Holm, f. 12. dec. 1908, † 19. dec. 1973, skilt. [K.]*

FARFADERS FARFADERS BRODER

Greve CHRISTIAN Johannes Ernst, f. 31. dec. 1826 † 21. okt. 1891, g. 16. sept. 1853 m. SOPHIE Augusta Kramer, f. 18. sept. 1833 † 6. febr. 1892. Børn:

1. *Greve Frederik (FRITZ) Adolph, f. 8. juni 1859 † 23. sept. 1934, g. 1^o 1895 m. BODIL Cornelia Dircksen † 29. jan. 1897; 2^o 4. nov. 1906 m. KAREN Cornelius Dircksen, f. 13. aug. 1875 † 24. febr. 1959. Børn:*

af 1. ægteskab:

a. *Greve CHRISTIAN Ludvig, f. 29. jan. 1897 i Vemmelev, civilingeniør, g. 1^o 25. jan. 1929 i Kbh. (b.v.) m. HELENE Bodil Christine Christensen, f. 23. febr. 1901 † 7. juni 1935; 2^o 14. okt. 1938 i Kbh. (b.v.) m. GERDA Frederiksen, f. 22. sept. 1907 i Hellerup, skilt 12. aug. 1944; 3^o 10. juli 1946 i Lyngby m. GURLI Warming, f. 5. jan. 1913 i Husby. [Lyngby.] Søn:*

af 1. ægteskab:

1) *Greve NILS Adolf, f. 1. sept. 1930 † 15. april 1962, trafikassistent, g.*

8. marts 1952 i Roskilde m. GERDA Madsen (F.: stationsforstander Kai Aage M. og Olga Kirstine Simonsen), f. 14. aug. 1923 i Roskilde. [Lyngby.] Søn:

Greve ERIK, f. 25. juli 1956 i Lyngby, overassistent DSB, g. 18. maj 1984 i Lyngby K. m. bankassistent JEANNETTE Ejning Pedersen (F.: driftsassistent John E. P. og Nina Louise Christensen), f. 24. sept. 1958 i Søborg. [Gentofte.]

af 3. ægteskab:

2) Comtesse SUSANNE, f. 29. marts 1947 i Lyngby, sekretær, g. 21. nov. 1970 i Lyngby K. m. afdelingschef POUL-ERIK Høpfner, f. 22. nov. 1946 i Århus.

3) Greve SØREN, f. 29. marts 1947 i Lyngby, overtrafikassistent ved D.S.B.

4) Greve JENS, f. 28. dec. 1955 i Lyngby, sparekassebestyrer, g. 1^o 24. aug. 1978 i Lyngby m. DORTHE Elisabeth Holmström, skilt 1981; 2^o 20. juli 1985 i Tolstrup K. m. ELSE Boel Ottesen (F.: gdr. Poul O. og Ester Boel Poulsen), f. 4. april 1962 i Tolstrup. Datter:

af 2. ægteskab:

Comtesse Marie Louise Boel, f. 19. april 1985 i Gentofte.

af 2. ægteskab:

b. Greve HANS, f. 25. maj 1910 på Frbg.

c. Greve GERT, f. 24. juli 1911 på Frbg. † 22. sept. 1981, kommunefuldmægtig, g. 1. juni 1940 m. ELLEN Jeppesen, f. 4. juli 1915 † 9. okt. 1981. Børn:

1) Comtesse EVA, f. 26. juli 1932 i Asserbo.

2) Greve BENT, f. 28. april 1942 i Asserbo.

2. Greve EINAR Ernst, f. 16. sept. 1866 † 28. dec. 1924, kontorchef, g. 1^o 9. jan. 1894 m. ELISABETH Sophie Petersen, f. 11. juni 1870 † 24. maj 1910; 2^o 14. juli 1911 m. GUDRUN Petersen, f. 29. maj 1885 † 12. april 1964. Børn:

af 1. ægteskab:

a. Greve PETER Christian, f. 8. dec. 1894, † 10. okt. 1983, g. 1^o 8. juli 1918 i Løkken m. ANTONIA Johanne Isabella Viktoria Mundeling, f. 4. sept. 1899, † 5. sept. 1978; 2^o 27. okt. 1979 i St. Heddinge m. VIBEKE Benedicte Monrath-Oxholm, f. 26. juli 1927. Børn:

af 1. ægteskab:

1) Greve AXEL, f. 6. febr. 1919 i Fuglse, g. 12. okt. 1943 i Fakse m. MARGRETHE Larsen, f. 5. sept. 1918 i Vrangstrup, † 20. dec. 1971. [Frbg.]

2) Greve ERIK, f. 26. maj 1923 i Jelsmark, g. 1^o 19. sept. 1947 i Sværdborg m. TONY Øien (F.: Hans Ø. og Maria Johansen), f. 3. febr. 1920 i Kongsberg, Norge, † 31. dec. 1970; 2^o 26. sept. 1980 i Bergen m. JENNY Birkeland (F.: Lars B. og Severine Underland), f. 11. april 1920 i Bygstad. Børn:

af 1. ægteskab:

a) Comtesse EVY, f. 20. april 1948 i Flekkefjord, g. 4. nov. 1967 i Sira m. EINAR Grønlie Olsen (F.: Karsten O. og Margit Vik), f. 26. maj 1940 i Stavanger.

b) Comtesse TOVE, f. 30. juni 1951 sst., g. 24. juli 1971 i Sira m. ØYSTEIN Hodne (F.: Arne H. og Erles Mørkestøl), f. 19. juli 1949 i Kristianssand.

c) Comtesse MARY, f. 16. aug. 1954 sst., g. 25. maj 1974 i Jørpeland m. BJØRN Trellevik (F.: Leif T. og Gerd Johansen), f. 7. nov. 1951 i Jørpeland.

d) Greve HANS, f. 3. juli 1956 sst., g. 15. maj 1982 i Tau m. MARIT Olsen (F.: Freddie O. og Anne Martinsen), f. 11. aug. 1964 i Bodø. Børn:

(1 Comtesse LINN, f. 1. okt. 1982 i Stavanger.

(2. Greve STIAN, f. 4. okt. 1984 sst.

e) Greve PER, f. 19. sept. 1964 sst., g. 14. juli 1986 i Stavanger m. NINA Holmevik (F.: Aslaug H. og Magne Volt), f. 28. aug. 1961 i Stavanger.

Datter:

Comtesse CARIANNE, f. 1. okt. 1985 i Stavanger.

3) Greve CARL FREDERIK, f. 20. marts 1926 i Sdr. Stenderup, indehaver af Køng Trævareforretning, g. 1° 6. marts 1949 i Mern m. sygeplejerske EMMY Christine Nielsen, f. 22. aug. 1913 i Hårslev, skilt 18. juni 1958; 2° 10. aug. 1963 m. RIGMOR Jensen, f. 6. okt. 1941 i Lading. [Frbg.] Døtre:

af 1. ægteskab:

a) Comtesse HANNE, f. 25. juli 1950 i Næstved (Sværdborg).

b) Comtesse BODIL, f. 16. okt. 1952 i Snertinge (Sværdborg).

c) Comtesse ELISABETH, f. 27. sept. 1956 i Køng (Køng).

af 2. ægteskab:

d) Comtesse BETTY, f. 10. aug. 1961 i Kbh.

4) Comtesse RIGMOR, f. 14. aug. 1927 i Borris, g. 9. nov. 1946 i Fakse m. landmand Karl VIGGO Nielsen, f. 3. maj 1925 i Himlingøje.

5) Greve SVEND AAGE, f. 16. nov. 1932 i Kongsted, g. 1° 8. maj 1954 i Sværdborg m. LIZZIE Petersen, f. 28. jan. 1937 i Klarskov, skilt; 2° 10. dec. 1960 i Kbh. m. GRETHE Larsen (F.: bådebygger Kaj Emil L. og Helma Larsen), f. 7. sept. 1934 i Køge. Børn:

af 1. ægteskab:

a) Comtesse BIRGIT, f. 12. juni 1954 i Vordingborg.

b) Greve JOHN, f. 14. okt. 1958 i Fakse.

af 2. ægteskab:

c) Greve PETER, f. 5. juli 1959 i Kbh.

d) Comtesse HANNE, f. 27. febr. 1962 i Køge.

6) Comtesse TONI Sonja, f. 8. marts 1937 i Kongsted, g. 3. nov. 1956 i St. Heddinge m. EVALD Olsen, f. 18. juli 1930 i Lyderslev.

af 2. ægteskab:

b. Comtesse RUTH Fritze, f. 15. marts 1912, † 15. nov. 1983, g. 12. aug. 1941 i Kbh. m. overnotar i Kbh., cand. jur. JØRGEN Grønbech, f. 14. nov. 1910. [Frbg..]

c. Greve KNUD, f. 2. marts 1913 i Kbh., konsulent, g. 2. april 1942 i Svendborg (N) m. Ebbe Margrethe RØSEN Madsen, f. 3. marts 1919 i Svendborg, † 4. juni 1988. [Hellerup.] Døtre:

1) Comtesse Anette Margrethe, f. 19. dec. 1952 i Hellerup, g. 12. sept. 1981 i Gentofte m. designchef-art. director i Danmarks Radio HANS CHR. Lindholm, f. 9. april 1941 i Kbh. [Hellerup.]

2) Comtesse Birgitte Elizabeth, f. 19. dec. 1952 i Hellerup, sygehjælper. [Hellerup.]

d. Greve JOHAN LUDVIG, f. 18. okt. 1923 † 13. maj 1957, bogholder, g. 7. juni 1946 i Kbh. (B) m. stenograf EVA Steholt, f. 6. febr. 1925 på Frbg. [Hjortekær.] Børn:

1) Greve MICHAEL Ernst, f. 24. sept. 1947, † 26. nov. 1979, g. 12. juli 1975 i Vangede m. SUSANNE Thomassen, f. 12. aug. 1953 i Gentofte. Søn:

Greve CHRISTIAN, f. 31. okt. 1977.

- 2) Comtesse BODIL, f. 3. juni 1954 i Lyngby, g. 18. febr. 1982 i Borup m. møbelsnedker FINN Holm Nielsen, f. 19. juni 1955 i Ribe.
3. Greve BØRGE Ulrik Christoffer, f. 19. juni 1872 † 15. april 1932, bogholderi-konsulent, g. 30. okt. 1908 m. ELLEN Margrethe Hansen-Erhardt, f. 15. okt. 1887 † 5. okt. 1924. Døtre:
- a. Comtesse HANNE-LISE, f. 4. maj 1914 i Kbh., fører navnet Holstein, g. 20. aug. 1938 i Kbh. m. apoteker EWALD Theodor Olsen, f. 12. juni 1909 i Sakskøbing. [Snertinge.]
- b. Comtesse ELSE-DORTE, f. 4. febr. 1918 i Kbh., g. 28. sept. 1940 sst. m. fuldmægtig SVEN Schönemann, f. 19. okt. 1910 på Frbg. [K.]

VON HOLSTEIN-RATHLOU

Emile Viggo RODOLPHE Huno von Holstein-Rathlou, f. 16. okt. 1916 i Prince Albert, Saskatchewan, Canada (søn af Adolf Viggo Rudolf HUNO til Ratlousdal, f. 9. dec. 1881 † 18. aug. 1957 og Delina HELENA, født Roy, f. 17. okt. 1895, g. 31. marts 1913, skilt, † 7. sept. 1983), nyder af stamhuset Rathlousdals succes-sorfond, besidder af det Braunschwardenske fideikommis, sproglærer, g. 15. sept. 1946 i Gosmer m. ALICE Hørskov (F.: grosserer Ewald H. og Emma Emilie Petersen), f. 30. april 1922 i Kbh. [Mallorca.] Datter:

THERESE, f. 18. juni 1947 på Rathlousdal, kunstner, g. 17. sept. 1975 i Gibraltar m. ALEXANDER Samuel Mann (F.: George M. og Elizabeth Nicholes), f. 1. maj 1943 i Edmonton, Alberta, Canada. [Mallorca.]

SØSKENDE

1. HILDA Helen Elizabeth Caren, f. 19. juli 1914 i Prince Albert, † 2. juni 1980.
2. EMILE Christian Frederick, f. 20. sept. 1918 sst., tandlæge, g. 11. maj 1942 i Trois Rivières m. CECILE Eveline Larochelle (F.: Marius L. og Reine Gos-selin), f. 29. juli 1921 i Staninigan Falls. Børn:
- a. Alain Huno, f. 3. nov. 1946 i St. Jean, Quebec, kunstner og grafiker, g. 4. sept. 1971 m. MARIANN Dorothy Chambers (F.: Philip Joseph C. og Dorothy Veronica Kennedy), f. 23. nov. 1950 i Montreal. Børn:
- 1) ALENA Mariann, f. 30. okt. 1973 i Montreal.
- 2) KRISTIAN Alain, f. 16. okt. 1975 sst.
- 3) DAVIN Christopher Alain, f. 2. april 1979 sst.
- b. CHRISTINE Hélène, f. 2. juni 1949 i Lachine, tandlægeass., g. 1. dec. 1979 m. ingeniør GORDON James Rouble (F.: Francis R. og Margret Howlett), f. 21. nov. 1950.
- c. KAREN Nicole, f. 1. dec. 1952 i Montreal, sekretær, g. 12. maj 1973 i Dorval m. major PIERRE Bertrand Gauthier, (F.: René G. og Simone Prégent), f. 26. maj 1951 i Hawkesbury, Ontario.
3. HAROLD, f. 19. juli 1920 sst., lærer, g. 1^o 1. maj 1948 i Toronto m. VIOLA Blanche Brown (F.: Harold B. og Edith Jackson), f. 26. okt. 1925 i Toronto, † 26. juni 1985; 2^o 22. marts 1986 i Guelph, Ontario m. MARION Sibley Epworth (F.: George Edgar E. og Mary Eliza Sibley), f. 26. okt. 1923 i Toronto. Børn:
- af 1. ægteskab:
- a. STEPHEN Karl, f. 24. sept. 1949 på Frbg., ingeniør, g. 16. juni 1973 i Guelph m. dyrlæge MARY Loretta Molto (F.: Joseph Gervais M. og Leola Rita ...), f. 14. juni 1953. Børn:

- 1) KRISTIAN Joseph, f. 11. febr. 1980 i Guelph.
- 2) JULIANNE Elizabeth, f. 10. juni 1981 sst.
- 3) MEGHAN Pamela Elaine, f. 1. marts 1984 sst.
- b. NANCY Louise, f. 10. jan. 1952 i Toronto, fotograf.
- c. Pamela Hilda, f. 21. aug. 1953 sst, sygeplejerske.
- d. Michael Harold, f. 29. april 1955 sst.
- e. SUZANNE Edith, f. 4. febr. 1961 sst., g. 17. maj 1980 i Guelph m. JOHN Robert Crawford (F.: Robert C. og Evelyn ...), f. ...
4. DONALD Lee, f. 14. nov. 1922 sst., fotograf, forfatter, g. 14. febr. 1973 (b.v.), kirkelig vielse 3. marts 1973 i Guadalajara, Jalisco, Mexico m. AMPARO Alejandra Medina y Alvarez (F.: Francisco Medina y Ramirez og Paula Alvarez), f. 26. marts 1947 i El Rodeo, Jalisco. Børn:
 - a. LILA Alejandra, f. 14. jan. 1974 i Guadalajara, Jalisco.
 - b. LEE Edward, f. 14. maj 1980 i Victoria, B.C., Canada.

FADERS ENKE

GUDRUN, født Madsen (F.: N. J. M. og Else Marie Bundgaard), f. 23. nov. 1910 i Hobro, g. 30. nov. 1948 i Vancouver, enke 18. aug. 1957. [Klampenborg.]

FADERS BRØDRE

1. *Frits Holger Axel* NIELS ROSENKRANTZ, f. 24. dec. 1882 † 12. aug. 1971, *kaptein af res.*, g. 1^o 4. aug. 1911 m. ELLEN Marie Gudrun Howden-Rønnenkamp, f. 29. maj 1889 på Næsbyholm, skilt, † 20. okt. 1975; 2^o ...; 3^o 25. febr. 1939 m. Anne Dorthea Juul Hansen, f. 18. april 1889 † 17. maj 1976. Døtre:
 - af 1. ægteskab:
 - a. ALICE Karen Agnete, f. 14. okt. 1916 i Kbh. [Virum.]
 - b. KAREN Anna Gudrun, f. 8. dec. 1920 på Kjellerup, g. 2^o 22. okt. 1953 m. SVEN Olov Stenander, f. 10. juni 1921, skilt 1960. [Herlev.]
2. Christian Frederik EMIL, f. 23. aug. 1886 † 12. nov. 1918, g. 15. okt. 1918 m. ALICE Gudrun Benedicte Howden-Rønnenkamp, f. 13. nov. 1893, † 31. jan. 1988.
3. Joachim OTTO Schack, f. 11. febr. 1888 † 17. marts 1945, ingeniør, g. 1^o 30. maj 1923 m. GERDA Terndrup, f. 21. maj 1895, skilt 1936; 2^o 6. nov. 1943 i Skaade m. INNA Moseholt, f. 19. maj 1901 på Degnegård. [Skåde, pr. Højbjerg.]

PARFADERS FARBRØDER

VIGGO til Holmgård, f. 17. sept. 1821 † 8. dec. 1884, g. 6. aug. 1852 m. JULIE Sophie Dorothea Elisa Voltradine von Leitner, f. 7. juni 1824 † 18. febr. 1902, Søn:

HUNO Philip August, f. 10. sept. 1855 † 23. april 1918, g. 1^o 1. okt. 1878 m. JENNY Høeg Warming, f. 28. juli 1856, skilt † 6. aug. 1933. Sønner:

af 1. ægteskab:

a. Axel Viggo EMIL, f. 23. juni 1882 † 22. sept. 1967, *civilingeniør, docent*, g. 24. juni 1908 i Ordrup K. m. EMILIE Juliane Brummerstedt, f. 2. april 1885 † 23. febr. 1966. Børn:

1. JENS HØEG, f. 23. april 1910 i Hellerup, *civilingeniør*, g. 1^o 1. sept. 1934 i Charlottenlund (Mess.) m. ULLA Christine Federspiel, f. 13. sept. 1910, skilt 1954; 2^o 26. sept. 1956 i Århus m. Esther Melgaard, født Olsen, f. 21. marts 1903, † 31. jan. 1977; 3^o 23. aug. 1984 i Åbenrå m. LENE Damm, f. 7. dec. 1913 i Sottrupskov. [Århus.] Søn:

af 1. ægteskab:

STEEN Huno Høeg, f. 15. febr. 1935 i Gentofte, EDB-analytiker, g. 1° 8. sept. 1956 i Esbjerg m. HANNE Andersen (F.: prokurist Aage A. og Vera Else Marie Nielsen), f. 18. dec. 1934 i Esbjerg, skilt 1973; 2° 7. juni 1973 i St. Petersburg, Florida, m. MARTHA Zimmermann, født Allen (F.: Jesse A. og Inez ...), f. 5. febr. 1945 i El Paso, Texas, skilt 1983; 3° 4. nov. 1983 i El Paso m. ARACELI Rojas Puente (F.: Julian R. P. og Maria Gomez), f. 25. sept. 1961 i El Paso. [El Paso, Texas.] Børn:

af 1. ægteskab:

a) STIG Huno Høeg, f. 4. marts 1957 i Århus (St. P.), ejendoms-mægler.

b) BETTINA, f. 11. aug. 1961 i St. Petersburg, Florida.

c) ERIK, f. 15. aug. 1963 sst., g. 18. maj 1983 i El Paso m. MARGARITA Galvarni (F.: Salvadore G. og Reyna Montoya), f. 22. aug. 1963 i El Paso. Datter:

MELONY Anne, f. 16. nov. 1984 i El Paso.

2) MILLA Johanne, f. 2. april 1912 i Hellerup, exam. husholdningslærerinde, g. 29. okt. 1938 i Gentofte m. gravmester HÆLGÆ Christensen. [K.]

3) Hans Christian BENT Høeg, f. 7. nov. 1918 i Charlottenlund, advokat, g. 16. maj 1944 i Barrit K. m. Marie Louise Eriksen (F.: stationsforstander Viggo E. og Kirstine Birgitte Schmidt), f. 20. okt. 1920. [Brønderslev.] Søn:

NIELS Høeg, f. 25. april 1950 i Hjørring, g. 14. aug. 1971 m. BODIL Fogtmann Have, skilt. Søn:

SIMON Høeg, f. 16. april 1974.

4) AXEL Huno Høeg, f. 16. maj 1921 i Charlottenlund, ansat i K.T.A.S., g. 1° 18. nov. 1944 i Gentofte K. m. INGE Thor Hansen (F.: snedkermester Richard Th.H. og Agnes Jacobsen), f. 25. febr. 1926, 2° 27. aug. 1981 m. KIRSTEN Mortensen, født Rasmussen, † 19. sept. 1982; 3° 20. maj 1984 m. INGELISE Holdgaard, f. 3. dec. 1939. [K.] Børn:

af 1. ægteskab:

a) ANNE METTE, f. 12. juli 1954 i Kbh. (Solbjerg K.), g. m. KLAUS Kortzan Madsen, f. ...

b) THOR Henrik, f. 27. april 1957 på Frbg. (Gentofte K.), musiker.

c) CLAUD Høeg, f. 26. nov. 1961 i Kbh. (Solbjerg K.).

b. VIGGO Julius, f. 29. sept. 1885 † 3. febr. 1965, dr. phil., bibliotekar, g. 4. juli 1908 m. ELISABETH Goldschmidt, f. 26. april 1887 † 18. aug. 1971. Børn:

1) JUDITH Elisabeth, f. 20. marts 1909 i Charlottenlund (Ordrup), g. 30. okt. 1932 i Viby J. m. skibsreder, cand. phil. EWALD Herrik-Hansen, f. 2. nov. 1907 i Middelfart. [Middelfart.]

2) NIELS Viggo Halfdan de Meza, f. 4. dec. 1910 † 28. sept. 1949, kaptajn, g. 1° 12. april 1940 i Kbh. (Jac.) m. LILY Laybourn Carstensen, f. 21. jan. 1919 i Kbh., skilt 1944; 2° 9. juni 1945 i Stockholm, (b.v.) m. SONJA Wigert (F.: major, konsul Sigvald Hansen og Carmen Francisca Christina Kirsebom), f. 11. nov. 1913 i Notodden, Norge, † 12. april 1980.

3) ANNA MARIE Jenny Agnete, fører navnet von Holstein-Rathlou, f. 19. juni 1912 i Charlottenlund (Ordrup), g. 9. juli 1939 i Århus (kath.) m. forretningsfører THEOPHILUS Larsen, f. 5. jan. 1890 † 4. maj 1952. [Odense.]

4) AGNETE Ruth Edith de Meza, f. 29. marts 1914 i Århus (Viby J.),

VON HOLSTEIN

cand. phil., g. 23. marts 1940 i Århus (Dom) m. *disponent, cand. phil., HERLUF Torkild Skjernov, f. 22. febr. 1910 i Århus, † 27. maj 1977 i Bissersrup.*

5) KIRSTEN Ida Ragnhild de Meza, f. 29. marts 1914 i Århus (Viby J.), g. 9. marts 1935 i Århus m. *assistent ved Århus Belysningsvæsen Birger Skjernov, f. 2. maj 1907, † 24. marts 1967.*

6) HENNING Viggo Meir de Meza, f. 27. dec. 1919 i Århus (Dom), sekondløjtnant, bogholder, g. 1° 5. nov. 1955 i Kbh. m. BIRTHE Møller Jørgensen (F.: bogbindermester Lauritz J. og Signe Andersen), f. 2. okt. 1932, skilt 1957; 2° 7. dec. 1963 i Århus m. Lis Mona Larsen (F.: Gunnar L. og Edith Rasmussen), f. 8. febr. 1940, skilt 1968; 3° 27. aug. 1976 m. Lis Johansen (F.: Thomas J. og Edith Mikkelsen), f. 24. maj 1928 i Brønshøj. [K.] Søn:

af 1. ægteskab:

Niels Henrik de Meza, f. 16. marts 1956 i Kbh. (Hareskov K.), læge, g. 9. okt. 1985 i Kbh. m. LINDA Østerkryger Nielsen (F.: Kurt Ø. N. og Jytte Grimstad), f. 9. okt. 1958 i Kbh. Døtre:

(a CHRISTINA Østerkryger, f. 12. sept. 1982 i Kbh.

(b MARIA Østerkryger, f. 10. juni 1955 sst.

7) ASTRID MERETE Sophie Dorothea de Meza, f. 18. nov. 1924 i Århus (Dom), g. 6. sept. 1952 i Århus (Dom) m. tandlæge THORKILD Haahr Hornekær, f. 6. nov. 1910 i Horne. [Jægersborg.]

VON HOLSTEIN

Den holstenske gren

(Uddød i mandslinien 26. sept. 1981)

CLAUS Henning von Holstein, f. 14. april 1918 i Itzehoe, † 26. sept. 1981 (søn af fabrikant, preuss. kaptajn Conrad Christian, f. 11. maj 1884 † 13. nov. 1946 og Frida Christine Geerds, f. 22. marts 1887 † 11. juli 1968), købmand, kaptajn, g. 5. dec. 1958 i Hamburg m. EDITH Kuster (F.: ingeniør Poul K. og Else Weidemann), f. 1. nov. 1922.

SØSTRE

1. HELGE, f. 19. nov 1911 i Itzehoe, g. 9. marts 1943 sst. m. dr. med. HERMANN Heinrich Rüping (F.: optiker Ludvig Heinrich Wilhelm R. og Maria Anna Metzelaars), f. 26. dec. 1910 i Dorsten, Westfalen, † 19. juni 1973.

2. KAREN Margrethe, f. 7. jan. 1914 sst., g. 15. okt. 1938 sst. m. dr. med HANS-FRIEDRICH Schulze (F.: arkitekt Karl S. og Hedwig Knapmann), f. 13. maj 1912 i Dortmund.

4. GERDA Elisabeth, f. 7. jan. 1914 sst. g. 12. juli 1941 sst. m. købmand FRIEDRICH Wilhelm Lühl (F.: fabrikant Hugo L. og Marie Andriehsen), f. 24. jan 1915 i Wickrat, Rheinl., † 6. april 1984.

VON HOLSTEIN

Den danske gren

I LINIE

FRITZ von Holstein, f. 27. febr. 1911 i Kbh. (søn af kaptajn Ulrich Adolph, f.

VON HOLSTEIN

10. marts 1877 † 25. jan. 1947), direktør, g. 20. juni 1936 i Kbh. m. IDA Alice Petrusson, f. 28. aug. 1913 i Kbh. [Odense.] Børn:

1. MERETE, f. 13. sept. 1942 på Frbg., lægesekretær. (Vallø). [K.]

2. CLAUD, f. 13. juli 1945 i Odense, maskiningeniør, g. 22. juni 1968 i Odense (Thomas Kingos K.) m. lægesekretær MARIANNE Munksgaard Bremer (F.: prokurist Axel Wagner Munksgaard og Ruth Elsebeth Lersey), f. 26. aug. 1945 i Odense. (St. K.). [Tranbjerg J.] Børn:

a. CAMILLA, f. 3. jan. 1971 i Odense. (Vallø).

b. ULRICH Christoffer, f. 19. sept. 1974 i Odense.

BRODER

HANS-IOACHIM, f. 30. aug. 1914, † 28. nov. 1982, g. 1^o 6. nov. 1942 m. INGRID Marguerithe Gerhardine Petersen, f. 3. juli 1908, skilt; 2^o 3. juni 1950 m. RAGNA Elfrida Sønderholm, f. 29. aug. 1909. [K.] Datter:

af 1. ægteskab:

HANNE, f. 22. maj 1944 i Vanløse, g. 7. sept. 1963 m. brandmand ARNE Erik Hansen, f. 21. okt. 1935. [K.]

MODER

ELSE Margrethe, født Brandt, f. 2. sept. 1887 i Nyborg, g. 13. maj 1910 sst., enke 25. jan. 1947. [K.]

FADERS BRODER

HENNING, f. 11. juni 1879 † 8. dec. 1942, direktør, g. 2. nov. 1919 m. ANNA Caroline Dreyer, f. 18. april 1891, † 3. okt. 1983. Datter:

KAREN, f. 27. maj 1921 i Argentina, g. 6. april 1946 m. ekspeditionssekretær^o i undervisningsministeriet, cand. jur. JOHANNES Markus Julius Munch-Petersen, f. 5. nov. 1916. [Frbg.]

II LINIE

Christian Frederik PER von Holstein^o, f. 27. juli 1916 i Kbh. (søn af løjtnant CHRISTIAN Frederik, f. 26. aug. 1870 † 9. aug. 1966 og AGNETE Henriette Løber, f. 21. dec. 1875, † 12. nov. 1943), cand. polit. og jur., advokat, principal administrator^o i Europarådets generalsekretariats juridiske direktorat, honorær diplomatisk rådgiver for det Europæiske Råd til Dyrenes Beskyttelse, (M.T.Kha.), (Malt. Magistralridder de jure sanguinis), g. 1^o 9. okt. 1943 m. INGE Ketty Sundberg, f. 30. aug. 1916 i Kbh., ægteskabet annulleret 1951; 2^o 12. febr. 1956 i Trento m. Maria Luisa marquese Pallavicino (F.: Renato marquis P. og Marguerite baronesse Ritter von Zahony), f. 29. maj 1921 i Graz. [Castello di Scipione.] Søn:

af 2. ægteskab:

Christian Frederic RENÉ Pallavicino, f. 27. febr. 1957 på Frbg. (St. A.), dr. arkitekt, (Malt. Æres- og Devotionsridder), (Malt. Mindetegn for hjælp ved jordskælv i Syditalien 1980), (Malt. Fortjenstordenens Sølvmedaille).

III LINIE

Uddød 29. jan. 1944

IV LINIE

CHRISTIAN Frederik von Holstein, f. 3. okt. 1916 på Frbg. (søn af cand. polyt., SVEND Christian, f. 26. jan. 1889, † 1. april 1976, og ANNA Laura Louise Dirkinck friherreinde af Holmfeld, f. 4. sept. 1894, g. 9. dec. 1915, † 11. nov. 1973), civilingeniør (F.H.T.), g. 1^o 16. marts 1941 på Frbg. (St. Markus K.) m. Vibeke AAGOT Larsen, f. 23. sept. 1916, skilt; 2^o 2. aug. 1975 i Pårup K. m. lægesekretær BIRGIT Iuul, f. 3. okt. 1925 i Kbh. [Vojens.] Børn:

a. NIELS Christian, f. 11. sept. 1941 på Frbg., overlærer, g. 5. aug. 1970 i Slagelse m. BETTY Dan Hansen (F.: konditor Anker Dan H. og Karen Fledelius Thestrup), f. 31. jan. 1935 i Kbh. [Slagelse.] Døtre:

1) ANNA DORTHE Boysen, f. 28. nov. 1966 i Slagelse. (Vallø).

2) ANNE-METTE, f. 19. jan. 1972 i Slagelse. (Vallø).

b. ULLA, f. 4. maj 1943 på Frbg., lægesekretær, g. 1^o 31. juli 1967 i Herstedvester K. m. overlæge, dr. med. JØRGEN Lyngbye, f. 23. juli 1929 i St. Andst, skilt; 2^o 27. aug. 1983 i Gadevang K. m. statsaut. revisor POUL Bønsøe, f. 9. maj 1936 på Frbg. [Hillerød.]

c. SVEND CASPAR, f. 21. juni 1954 i Viborg, produktionschef. [K.]

SØSKENDE

1. KNUD Harald, f. 20. juni 1918 i Stavanger, civilingeniør, g. 22. juli 1946 i Setubal, Portugal, m. TOVE Emilie Ramsing, f. 10. juni 1918 i Kbh. [K.] Børn:

a. HENRIK, f. 11. juli 1947 i Kbh., advokat, g. 7. maj 1977 m. CHRISTINA Mary Howard (F.: Frank H., Ph.D., og Christina Charlottie Pool H.), f. 13. maj 1948 i Ramsbottom. [Luxembourg.] Børn:

1) ISABELLA Christina Charlottie, f. 23. maj 1980 i Virum.

2) Niels VALDEMAR Henrik, f. 20. juni 1983 i Virum.

3) Anna Maria Francesca, f. 12. juli 1987 i Luxembourg.

b. ESBEN, f. 22. marts 1951 i Kbh., lektor, cand. polit., g. 2. juli 1977 i Rinkeby K. m. lærer Anne METTE Friis (F.: gdr. Knud F. og Ebba Lund), f. 15. april 1952 i Rinkeby. [Sønderborg.] Døtre:

1) Marie-Louise, f. 31. aug. 1978 i Kbh.

2) Anne-Sofie, f. 30. aug. 1983 i Sønderborg.

2. GRETE Anna, f. 28. nov. 1926 i Herning, sygeplejerske, g. 6. maj 1949 i Gentoft m. afdelingsleder KRISTIAN Kjær, f. 22. maj 1924, skilt. [Australien.]

FADERS SØSTER

ELSE Elise Anna, f. 10. aug. 1890 på Frbg., g. 22. sept. 1917 m. afdelingsarkitekt ved statsbanerne THORKILD Helge Lassen-Landorph, f. 11. juni 1894 † 13. marts 1980. [K.]

FARFADERS FARBRØDER

August FERDINAND, f. 30. april 1807 † 12. marts 1888, kaptajn, postmester. Sønner:

1. Christian Frederik (FRITZ) Ferdinand, f. 1. juni 1851 † 2. maj 1933, cand. jur., kontorchef, g. 7. jan. 1893 m. KAREN Amalie Røder, f. 8. marts 1868 † 26. jan. 1946. Børn:

a. Jacob Ferdinand Theodor HUNO, f. 14. okt. 1897 i Kbh., † 4. maj 1985, dommer, g. 15. april 1923 i Lillerød m. VITTE Harboe, f. 16. sept. 1897 † 1. nov. 1980. Datter:

Ilse HELLE, f. 11. sept. 1925 på Frbg., agronom, g. 6. juli 1952 i Maribo

- m. lektor, cand. jur. EINAR Johannes Ipsen, f. 26. sept. 1919 i Åker. [K.]
 b. Ellen MARGRETHE, f. 1. okt. 1900 på Frbg., stiftsdame i Vallø. [Vallø.]
2. Niels Henning ERNST, f. 12. marts 1853 † 25. jan. 1935, godsejer, g. 25. nov. 1881 m. EMILIE Nicoline Christine Dyrlund, f. 15. febr. 1853 † 27. febr. 1939.
 Søn:
 NIELS HENNING Folmer, f. 24. jan. 1892 † 27. aug. 1974, forpagter, g. 11. april 1922 m. ELINE Christine Hansen, f. 7. jan. 1897 † 6. okt. 1973. Børn:
 1) JØRGEN ERNST, f. 26. dec. 1922 på Lehnskov, g. 14. okt. 1952 i Frbg. K. m. ULLA Jæger (F.: politikommissær Aage J. og Mette Katrine Rasmussen), f. 14. aug. 1926. [Plano, Texas.] Børn:
 a) LESLEY Jørgen, f. 12. marts 1956 i Oklahoma City (Gestelev K.), g. 21. nov. 1981 i Richardson, Texas m. JAMIE Sue Weeks (F.: Walt W. og Clara Darby), f. 26. jan. 1954 i Alice, Texas. [Texas, U.S.A.] Søn:
 JASON Eric, f. 5. nov. 1984 i Plano, Texas.
 b) SUZANNE, f. 12. juli 1958 i Houston, g. 24. maj 1980 m. PETE d'Acosta, f. 24. jan. 1956 i Fort Worth, Texas. [Wichita Falls, Texas.]
 2) EDITH Charlotte Emilie, f. 15. febr. 1924 på Lehnskov, g. 29. juli 1944 i Skarhult, Skåne, m. oberstløjtnant ved flyvevåbenet Gösta Hilbert Strøm, f. 16. febr. 1923 i Helsingborg. [Kristianstad, Sverige.]

Om de i Nordamerika levende medlemmer af denne linie, se årgang 1946.

HOLSTEIN-LEDREBORG

KNUD Johan Ludvig lensgreve Holstein til Ledreborg m.m., f. 2. okt. 1919 på Ledreborg (søn af hofjærgermester, dr. polit., lensgreve JOSEF Johannes Ignatius Maria til Ledreborg m.m., f. 5. sept. 1874 † 4. maj 1951, og Louise CHRISTINA grevinde Hamilton, f. 12. febr. 1887, g. 30. nov. 1918 † 26. april 1974), kammerherre, hofjærgermester (D.r.K.M.) (N.A.1), g. 5. nov. 1951 i Colmar-Berg (b.v.) og 6. nov. sst. m. Hds. kgl. Højhed MARIE GABRIELLE Adelgonde Wilhelmine Louise prinsesse af Luxembourg, prinsesse af Bourbon-Parma og af Nassau (F.: Hs. kgl. Højhed Felix prins af Bourbon-Parma, prins af Luxembourg og Hds. kgl. Højhed Charlotte storhertuginde af Luxembourg, hertuginde af Nassau, prinsesse af Bourbon-Parma), f. 2. aug. 1925 på slottet Berg, Luxembourg. [Ledreborg.] Døtre:

1. Comtesse MONICA Charlotte Louise Maria, f. 29. juli 1952 i Roskilde.
2. Comtesse LYDIA Adelaide Maria, f. 22. febr. 1955 sst., g. 8. aug. 1980 på Ledreborg m. ERIK Marie Joseph Renéé Michel Pierre prins de Bourbon de Parma, f. 28. aug. 1953 i Kbh.
3. Comtesse VERONICA Birgitte Maria, f. 19. jan. 1956 sst., g. 18. aug. 1979 på Ledreborg m. François BRUNO de Pottère, f. 1. dec. 1949 i Carbondale, Penn., USA.
4. Comtesse SILVIA Charlotte Maria, f. 1. jan. 1958 på Ledreborg, g. 4. aug. 1979 sst. m. JOHN Munro of Foulis, f. 21. juni 1959 i Évanton, Skotland.
5. Comtesse CAMILLA Josephine Marie, f. 26. marts 1959 på Ledreborg, g. 11. jan. 1985 sst. m. ERIC Rudolph baron Bertouch-Lehn, f. 15. nov. 1956 i Nykøbing F.
6. Comtesse TATIANA Alix Marie, f. 25. april 1961 på Ledreborg.
7. Comtesse ANTONIA Charlotte Jeanette Marie, f. 19. juni 1962 i Luxembourg.

SØSKENDE

1. Comtesse MARIE Henriette, f. 2. okt. 1920 på Ledreborg.
2. Comtesse BIRGITTE Alexandra Maria, f. 29. juni 1922 på Ledreborg, g. 9. juni 1947 på Ledreborg (slotskapel) m. *Hs. kgl. Højhed* JACQUES Marie Antoine Robert Valdemar Charles Felix Sixte Ansgar prins af Bourbon-Parma, f. 9. juni 1922 † 5. nov. 1964.
3. Comtesse ANNA Elisabeth Maria, f. 1. dec. 1924 på Ledreborg.
4. Greve CARL Anton Poul til Kristineberg m.m., f. 23. april 1926 på Ledreborg, g. 1° 22. jan. 1948 m. ANN-MARIE Erwall, f. 27. okt. 1928, skilt; 2° 20. april 1958 m. ANN Adrienne, født de Przybyszewska Westrup (F.: envoyé Zenon de Przybyszewski W. og Anna Margareta friherreinde De Geer af Finspång), f. 24. maj 1928. [Cathrinebjerg, Røjle F.] Børn:
 - af 1. ægteskab:
 - a. Comtesse CHRISTINA Margaretha, f. 28. aug. 1948 i Vallkärra, børnehavepædagog, g. 12. febr. 1972 m. ingeniør GEORG Kaiser, f. 25. marts 1946. [Stockholm.]
 - b. Comtesse ANNE Gabrielle Marie, f. 5. febr. 1952 i Färlöv, cand. jur., tresprogl. korrespondent, g. 7. aug. 1986 i Kbh. m. læge OLE Gyiring Nielsen, f. 17. jan. 1948 i Kbh. [K.]
 - c. Comtesse CAROLINE Maria Birgitte, f. 14. sept. 1953 i Färlöv, socialpædagog, g. 25. nov. 1978 m. socialpædagog CLAUDS Bergren, f. 20. juni 1952, skilt.
 - af 2. ægteskab:
 - d. Comtesse Benedicte MARIE, f. 28. okt. 1958, sygeplejerske, g. 13. jan. 1979 m. cand. polit. SIMON Halfdan Gjedde, f. 17. okt. 1955.
 - e. Greve NIELS Knud Zenon Joseph, f. 11. jan. 1963 i Kristianstad, g. 24. nov. 1984 m. comtesse KATHARINA Elisabeth Knuth, f. 16. sept. 1960 [Lejre].

Søn:
Greve CHRISTIAN Carl Phillip Erik, f. 2. juni 1985 i Kbh.

HOPPE



Viceadmiral Iver Hoppe († 5. aug. 1693) adledes med alle sine descendenter fra 1660 at regne ved patent af 30. juli 1777. – Udførlig slægttavle og våbensafbildning, se årgang 1941.

IVAR Hoppe, f. 15. juni 1903 i Kbh. (søn af amtmand kammerherre JOHAN Christopher, f. 23. nov. 1841 † 30. jan. 1933 og Elisa ALVILDA Jensen, f. 24. juni 1860 † 19. juni 1935), kommandør (K.*) (H.T.S.) (Br.M.N.3), g. 1° 30. nov. 1928 i

Kbh. (B) m. ELLEN Doris Nissen (F.: købmand Theodor Sander N. og Marie Larsen), f. 6. april 1899, skilt 1970, † 17. nov. 1985; 2° 16. maj 1970 i Kbh. (B) m. BIRTHE Reinhardt (F.: inspektør Georg R. og Karen Poulsen), f. 24. aug. 1925. [K.] Børn:

af 1. ægteskab:

1. JOHAN Christoffer°, f. 18. nov. 1932 i Kbh. (B), cand. jur., advokat, møderet for højesteret, g. 31. aug. 1963 i Kbh. (B) m. sygeplejerske JEANNE Francis (F.: overlæge, dr. med. Torben Emil F. og Ida Helene Winberg Pedersen), f. 30. april 1938 i Kbh. [Trørød pr. Vedbæk.] Børn:

HOPPE

- a. Sofie BETTINA, f. 8. febr. 1964 i Kbh. (B) (Vallø).
 - b. Dorte CAMILLA, f. 7. sept. 1967 i Kbh. (Vedbæk K.) (Vallø).
 - c. Julie MICHALA, f. 11. nov. 1969 i Kbh. (Vedbæk K.) (Vallø).
 - d. FREDERIK, f. 25. juni 1972 i Kbh. (Vedbæk K.).
2. ELISABETH, f. 25. nov. 1934 sst. (B), cand.jur., fuldmægtig i Civilforsvarsstyrelsen, g. 8. april 1959 i Kbh. (B) m. advokat HENRIK Haxthausen, f. 20. sept. 1927, † 2. maj 1985, skilt 1979. [Lyngby.]

FARBRØDRE

1. CHRISTIAN Benzon til Pallisbjerg, f. 29. febr. 1844 † 19. maj 1914, hofjægermester, g. 19. maj 1874 m. JULIANE Frederikke Helene Louise baronesse Wedel Jarlsberg, f. 5. juni 1853 † 12. juli 1898. Sønner:
 - a. FREDERIK Christian Thorkild, f. 21. nov. 1881 † 20. april 1942, g. 30. april 1940 m. THORA Marie Andersen, f. 23. sept. 1904 † 7. dec. 1971. Datter:
 - TOVE, f. 17. aug. 1940 i Trust, g. 10. juni 1962 i Tvillum K. m. proprietær PALLE Ebbe Nielsen, f. 2. dec. 1938 på Wedelslund pr. Skovby. [Lystbækgård, Ulfborg.]
 - b. CHRISTIAN Johan Wedel Jarlsberg, f. 19. marts 1894 på Pallisbjerg, † 20. okt. 1987, installatør, g. 25. juli 1924 i Kolding m. MARGRETHE Marie Thomsen, f. 1. sept. 1894 † 19. aug. 1980. Børn:
 - 1) JULIANE-MARIE^o, f. 13. aug. 1925 i Kolding, billedmagerske, g. 5. juni 1964 m. fabrikant PREBEN Christian Elkjær, f. 27. aug. 1941 i Fredericia, skilt 1983. [Kolding.]
 - 2) CHRISTIAN Johan, f. 4. okt. 1928 sst., ingeniør, g. 21. dec. 1957 i Kolding m. AUD Jorun Angelskår, f. 21. dec. 1935 i Drammen (F.: værkfører Alf A. og Hjørdis A.), skilt 1978. [Kolding.] Børn:
 - a) JAN Fritz, f. 25. juni 1958 i Kolding. (Kristk.), stud. scient. [K.]
 - b) VIVIAN, f. 20. juli 1959 sst. (Kristk.), socialpædagog. [K.]
 - c) STEEN Ivar, f. 16. marts 1965 (Kristk.), maskinmesterelev. [Kolding.]

Om de i Argentina levende medlemmer af denne linie, se årgang 1978.

HUITFELDT*



Gammel dansk adelslægt, der har felles herkomst med slækten Hogenskiöld. Den havde i lang tid været bosat i Norge og forblev der efter dette riges adskillelse fra Danmark. – Udferlig slægttavle med våbensafbildning i farver, se årg. 1949.

I LINIE

- PAUL Latham Huitfeldt-Kaas, f. 16. sept. 1914 i Frensham (søn af gesandt Hans EMIL, f. 14. sept. 1869 † 15. okt. 1948, og DOROTHY Marianne Morton Latham, f. 2. dec. 1889, g. 14. febr. 1911 † 6. aug. 1971), civilingeniør, besidder af det Kaasenlundske fideikommiss, g. 17. marts 1940 på Storfossen m. Antonette (BIBI) Prytz (F.: godsejer Frederik P. og Caroline Jensen), f. 17. juni 1918 i Kristiania. [Heggedal.] Børn:
1. Anne Helen, f. 25. okt. 1943 i Trondheim, g. 12. juni 1964 i Asker m. Friedrich EMIL Stieger, f. 3. juni 1933 i Quarten März, St. Gallen. [Sion, Valais.]
 2. ANDERS, f. 3. april 1947 i Nannestad, diplomøkonom, disponent, g. 21. marts 1970 i Bærum m. forskolelærer CECILIE Lindboe (F.: styrmand

HUITFELDT

Oscar Wilhelm L. og Elisabeth Pedersen), f. 15. febr. 1947 i Bærum. [Høvik.]
Døtre:

- a. ELISABETH, f. 12. nov. 1972 i Bærum.
 - b. BIRGITTE CHRISTINE, f. 30. maj 1976 i Oslo.
3. DOROTHY, f. 25. okt. 1952 i Oslo, vernepleier, g. 27. juli 1979 i Bærum med vernepleier ODDBJØRN Carlsen, f. 16. april 1954 i Eidsvoll.

SØSTRE

1. Agnes LOUISE, f. 21. nov. 1911 i Frensham, g. 17. okt. 1931 sst. m. direktør FINN Adolf Carl Norstrand til Rugård (C.F.F.H.), f. 30. nov. 1907 i Kbh. [Vaud, Schweiz.]
2. HELEN Birgit, f. 17. aug. 1920 i Haag, g. 17. febr. 1940 i Frensham m. brit. major* JOHN Heward Arkell, f. 20. maj 1909 i Tytherington, Gloucestershire, skilt. [Frensham.]

FADERS BRODER

HANS Ludvig Carl, f. 17. febr. 1876 † 30. juni 1969, læge, g. 24. april 1903 m. GUDRUN Schibsted, f. 8. april 1881 † 23. sept. 1966. Børn:

- a. CATHRINE, f. 12. febr. 1904 i Gjøvik, g. 5. sept. 1925 i Oslo m. direktør HANS Julius Riddervold, f. 20. maj 1901 i Kria. [Bygdøy.]
- b. HENRIK Jørgen Schibsted, f. 8. jan. 1907 † 7. sept. 1979, g. 1^o 20. febr. 1935 i Oslo m. Sofie Helene (Sossø) Olsen, f. 25. aug. 1913 i Oslo, skilt; 2^o 14. maj 1949 i Bern m. ANITA Widmer, f. Wimmer (F.: dr. Wilhelm W. og Lina Brodtkorb), f. 13. okt. 1913 i Bern † 7. sept. 1979. Børn:

af 1. ægteskab:

1) Henrik JØRGEN, f. 27. okt. 1936 i Oslo, major af reserven, direktionsformand Schibstedgruppen, g. 22. dec. 1964 i Oslo m. cand. odont. KARI Kvaal (F.: rektor Reidar Selsbak K. og Valborg Haaheim), f. 12. maj 1939 i Oslo. [Oslo.] Børn:

- a) VALENTIN Vilhelm Hartvig Kvaal, f. 3. dec. 1965 i Oslo, student.
- b) HANS ALEXANDER Nicolai, f. 22. nov. 1967 i Oslo.
- c) HELENE Birgitte, f. 5. maj 1972.

2) ALEXANDRA Helene, f. 19. marts 1940 i Oslo, direktør, g. 8. juli 1971 i Bærum m. direktør JOHAN Thidemansen, f. 2. maj 1932 i Oslo. [Oslo.]

af 2. ægteskab:

3) ELINE, f. 8. febr. 1954 i Oslo. [Oslo.]

c. HELLE Margrete, f. 30. nov. 1913 i Kria., g. 24. aug. 1935 i Bærum m. direktør Alfred Edwin Peto Bennett, f. 7. aug. 1905 i Cobham, Surrey. [London.]

II LINIE

Carl LUDOVICO Huitfeldt, f. 26. sept. 1914 i Trondhjem (søn af kontorchef HENRIK Jørgen, f. 15. sept. 1879 † 23. maj 1961, og MARIE Gjøelme, født Olsen, f. 15. juni 1886, g. 11. dec. 1913 † 29. dec. 1929), afdelingschef, (N.D.M.), g. 10. febr. 1940 i Trondheim m. OLGA Bekken (F.: Stiger Anders B. og Ingeborg Rønning), f. 24. dec. 1916 i Ålen. [Porsgrunn.] Børn:

1. BENTE Ingeborg, f. 23. aug. 1941 i Løkken, g. 28. dec. 1964 i Tronhjem m. lektor ARNE Nygaard, f. 10. juli 1941 i Orkdal. [Botngård.]
2. TORIL Marie, f. 12. jan. 1944 sst., g. 23. sept. 1967 i Porsgrunn m. John (JACK) Maxwell Sperring, f. 23. sept. 1936. [New Ferry, Cheshire, England.]

HUITFELDT

3. HARRIET, f. 18. dec. 1945 sst., g. 12. maj 1972 i Porsgrunn m. befragter TERJE Ellingsen, f. 8. febr. 1943 i Oslo. [Oslo.]

4. Hans Jørgen, f. 29. sept. 1952 sst., g. 16. sept. 1977 i Porsgrunn m. SÖLVI Sinkaberg (F.: sjökaptajn Anstein Johan S. og Karin Irene Aaneröd Halvorsen), f. 30. sept. 1956 i Porsgrunn. [Porsgrunn.] Søn:

JØRGEN, f. 26. juni 1977.

SØSKENDE

1. CLARA Harriet, f. 5. febr. 1916 i Trondhjem, g. 20. juli 1940 sst. m. boghandler, cand. philos. OLAV Karoliussen, f. 14. juni 1911 i Mo i Rana. [Namsos.]

2. MARIE, f. 3. jan. 1918 i Trondhjem, g. 24. febr. 1940 sst. m. direktør, bjergingeniør HALFDAN Sommerfeldt Jacobsen, f. 13. jan. 1916 i Kria., † 24. jan. 1968. [Stockholm.]

3. HENRIK JØRGEN, f. 25. april 1920 i Trondhjem, personalechef, g. 17. april 1943 i Trondhjem m. Elisabeth (EVA) Erichsen (F.: konditormester Odd E. og Frieda Jürgensen), f. 22. marts 1923 i Trondhjem. [Trondhjem.] Børn:

a. ELISABETH, f. 12. maj 1944 i Kopperå, g. 13. juli 1968 i Kopperå m. lærer OLA Øygard, f. 15. febr. 1940. [Oslo.]

b. CATHARINA, f. 20. nov. 1945 sst., g. 14. juni 1969 i Kopperå m. departementssekretær TROND Johansen, f. 28. marts 1942 i Vågan. [Oslo.]

c. HENRIK JØRGEN, f. 15. sept. 1950 sst., g. 1^o 19. juli 1974 i Oslo m. Solveig Haugset, f. 19. dec. 1952 i Rennebu, † 20. marts 1979; 2^o 4. aug. 1986 i Trondheim m. MAY Thorseth (F.: Bjørn T. og Gerd Larsen), f. 8. marts 1957 i Namsos. [Trondheim.]

d. CLAUD, f. 1. okt. 1957 sst., mag. art., g. 1^o 30. aug. 1980 i Namsos m. MAY Thorseth (F.: Bjørn T. og Gerd Larsen), f. 8. marts 1957, skilt 1985; 2^o 15. maj 1986 i Bergen m. BRITT Garnes (F.: Knut G. og Harriet Reiten), f. 13. marts 1959 i Garnes. [Bergen.]

FARFADER

Carl LUDOVICO, f. 30. sept. 1842 † 26. sept. 1916, oberst, g. 2^o 26. okt. 1892 m. ALVILDE Catharina Henriette Olsen, f. 18. nov. 1854 † 8. juni 1925. Søn:
af 2. ægteskab:

CARL, f. 26. juni 1895 † 20. juli 1949, direktør, redaktør, g. 1. nov. 1923 i Ullern m. ANINE Helene With (F.: agent Louis Nicolai W. og Lina Christine Torp), f. 11. marts 1896 i Ullern. (N.D.M.). [Oslo.] Sønner:

a. TØNNE, f. 6. april 1925 i Oslo, generaløjtnant (N.St.O.2) (N.D.M.) (N.H.VII.70) (Vernedyktighetsmed.) (Stb.F.&G.St.) (Stb.D.M.) (U.N.E.F.) (B.L.II.3.) (It.M. R.I.3.) (Orden Za Vojne Zasluge Sa Zlatnim Mabevima, Jugoslavia), g. 16. juni 1949 i Ullern m. cand. polit. ELLY Holter-Sørensen (F.: skibsreder Sverre H. S. og Ingeborg Elise Aall), f. 7. aug. 1927 i Oslo. [Oslo.] Sønner:

1) IVER, f. 22. sept. 1950 i Oslo, handelsøkonom, g. 6. aug. 1983 i Akershus K. m. socionom Merete Helén Grasmø (F.: kommandør 1. Henning G. og Turid Helén Horn), f. 7. aug. 1954 i Kristiansand.

2) HENRIK Sverre, f. 15. okt. 1953 i Oslo, læge, g. 31. juli 1980 i Akershus K. m. sygeplejerske, jordemoder ANETTE Schaumburg (F.: ing. Eric S. og Aase Frang), f. 17. dec. 1956 i Oslo. Børn:

a) ANDERS, f. 31. marts 1982 (Ullern K.)

HUITFELDT

- b) KARSTEN Tønne, f. 16. marts 1984 (Ullem K.)
- 3) ERIK Tønne, f. 17. dec. 1955 i Oslo, cand. jur., g. 11. juni 1982 i Ullem K. m. civiløk. ALEXANDRA Dyvi (F.: skibsreder Jan-Erik D. og Agnes Høegh), f. 11. nov. 1957 i Bærum. Datter:
AGNES, f. 9. maj 1984 i Oslo (Ullem K.).
- b. CLAUS^o, f. 16. nov. 1927 i Ullem, M.A. (Oxon.), direktør, redaktør, g. 19. sept. 1953 i Ris m. cand. mag. JOHANNE Spjeldnæs (F.: major Sverre S. og Olga Johanne Johnsen), f. 29. jan. 1932 i V. Åker. [Oslo.] Børn:
1) CARL Claussøn, f. 21. juli 1956 i Oslo. (Ris K.), cand. polit., g. 7. sept. 1985 i Asker K. m. cand. polit. ILJEN Sofie Moberg (F.: direktør Jan M. og Liv Sofie Sunne), f. 15. marts 1958 i Oslo. Søn:
Carl CHRISTOPHER, f. 24. juni 1987 (Ris K.)
- 2) BIRGITTE Christine, f. 21. juli 1959 i Oslo. (Ris K.), cand. mag.
- 3) CAMILLA, f. 19. debr. 1968 i Oslo. (Ris K.).

FADERS FARFADER

HANS Jørgen Hansen, f. 8. sept. 1806 † 10. april 1857, byfoged, g. 2^o 12. dec. 1844 m. FREDERIKKE Ambjørnsen, f. 14. nov. 1815 † 30. juni 1897. Søn:
af 2. ægteskab:

Nicolay FRITZ Reichwein, f. 10. maj 1851 † 24. april 1938, cand. phil., disponent, g. 2^o 22. sept. 1906 m. ASTA Marie Andersen, f. 5. aug. 1877 † 26. dec. 1966.
Børn:

af 2. ægteskab:

a. OTTE, f. 21. juni 1908 † 7. jan. 1986, lagdommer ved Frostating (N.D.M.), g. 29. dec. 1934 i Oslo (Frognerk.) m. SOLVEIG Oldenburg Schaubmaun (F.: Ulrik S. og Thora Amalie Stabell), f. 20. juli 1904 i Bergen. [Trondheim.]
Børn:

1) FRITZ, f. 4. sept. 1939 i Aker, cand. jur., ejendomsadm., g. 23. jan. 1965 i Sarpsborg m. Tove Marie Olsen, f. 16. nov. 1941. Døtre:

a) HANNE Marie, f. 4. juli 1970 i Oslo.

b) CATHRINE, f. 12. sept. 1973 i Oslo.

2) IVER, f. 11. febr. 1943 i Sarpsborg, cand. jur., statsadvokat, g. 5. april 1968 i Oslo m. SIDSSEL Scharning, f. 2. juli 1940. Børn:

a) ANNIKEN Margrethe, f. 29. nov. 1969 i Bærum.

b) ANDERS, f. 12. dec. 1972 i Sandnes.

c) ASTRID, f. 9. okt. 1977 i Ullensaker.

3) ANNE, f. 13. marts 1946 i Sarpsborg, g. 29. nov. 1969 m. BÅRD Nielsen, f. 7. febr. 1945.

b. INGER, f. 25. juni 1910 i Kria., g. 1^o 15. febr. 1936 i Oslo (Prestenes K.) m. arkitekt Johan Fredrik (DICK) Baard Becker, f. 2. nov. 1906, skilt 1951; 2^o 8. nov. 1958 i Oslo m. Christian Fredrik Holst, f. 29. sept. 1911 i Kria. [Oslo.]

c. Nicolay FRITZ Reichwein, f. 3. sept. 1914 i Kria., (N.D.M.), g. 24. maj 1943 i Oslo m. AUD Bowman (F.: skibsreder Elius Martin B. og Emma Lund), f. 7. jan. 1919 i Fjøsanger, Fana [Oslo.] Børn:

1) TOM, f. 13. april 1946 † 20. maj 1978, g. 20. okt. 1973 m. Tove Gerd Hestad, f. 23. nov. 1948. Datter:

TRUDE, f. 9. jan. 1975.

2) ARILD, f. 4. juni 1949 i Oslo † 19. juli 1987.

3) HELLE, f. 7. maj 1951 i Oslo, g. 24. febr. 1968 på Eina m. MADS Sandvold, f. 28. maj 1949.

HUITFELDT

III LINIE

ARILD Huitfeldt^o, f. 5. april 1929 i Trondheim (søn af brugsejer TØNNE, f. 1. juni 1882 † 10. nov. 1952 og ESTHER, født Middelthø, f. 5. dec. 1900, g. 3. juli 1928, † 5. aug. 1981), brugsejer, g. 14. juni 1956 i Oslo m. MARIT Johansen, f. 25. febr. 1932 † 29. april 1970. [Klæbu.] Børn:

1. LILL Margrethe, f. 17. april 1957 i Trondheim.

2. TØNNE, f. 17. maj 1959 i Trondheim, g. 21. juni 1985 m. ANNE Ellinor Roks-vaag, f. 23. sept. 1960.

SØSTER

ESTHER Middelthø, f. 26. jan. 1932 i Trondheim, g. 29. marts 1958 m. DIDERIK Joachim Løvenskiold, f. 2. marts 1928. [Oslo.]

FARFADER

IVAR, f. 6. april 1848 † 26. maj 1910, brugsejer, g. 10. april 1877 m. JOHANNE Margrethe Hagen, f. 11. maj 1854 † 27. nov. 1917. Søn:

IVAR, f. 6. juli 1879 † 7. nov. 1958, brugsejer, g. 11. maj 1929 m. ASTRID Ham-borgstrøm, f. 14. juli 1901 † 9. marts 1961. Døtre:

a. ASTRID, f. 13. marts 1932, g. 5. juli 1957 i Trondheim m. ingeniør JOHAN von der Fehr, f. 21. juni 1931. [Oslo.]

b. INGER BIRGITTE, f. 5. dec. 1937, g. 1. okt. 1960 i Trondheim m. agent SVEND Rønning, f. 8. aug. 1934. [Trondheim.]

Om de i Australien levende medlemmer af denne linie, se årgang 1978.

VON HUTH



Statsminister, general Heinrich Wilhelm von Huth blev ved patent af 25. jan. 1776 optaget i den danske adel.

STIG Helge Rantzow von Huth^o, f. 4. okt. 1925 (søn af regn-skabsfører ERIK Wilhelm Tancredo, f. 16. juli 1895 † 24. febr. 1952 og Else Kruuse Andersen, f. 10. april 1900, g. 7. maj 1921, skilt, † 2. dec. 1956), arkitekt, S.A.R., g. 30. jan. 1954 i Kbh. m. arkitekt, S.A.R. JUDITH Beth Turner (F.: fabrikant Jacob

Turner og Jeanette ...), f. 3. aug. 1922 i Chicago. [Lidingö.] Børn:

1. PALLE Helge, f. 26. juni 1959 i Stockholm. [Lidingö.]

2. MALENA Berit, f. 14. maj 1962 i Stockholm. [Lidingö.]

3. TORBEN, f. 9. dec. 1964 i Stockholm. [Lidingö.]

FADERS BRØDER

SIGURD Rinaldi Rantzow, f. 9. nov. 1906 i Randers, † 8. dec. 1986, filialdirek-tør, g. 8. maj 1936 i Kbh. m. Magda Eva Kornerup^o, f. 8. sept. 1906 i Kbh. [Ålborg.] Søn:

CLAES Rantzow, f. 24. juni 1946 i Ålborg, lærer, g. 21. juli 1973 m. lægesekretær RUTH Meier Mortensen, f. 24. maj 1947 i Grindsted. [Holme, Århus.] Børn:

a. CHRISTIAN Rantzow, f. 5. april 1975.

b. LISE Rantzow, f. 22. april 1979.

TANCREDO *Vilhelm Philip Georg*, f. 3. nov. 1817 † 11. marts 1888, kammerråd.
Sønner:

a. GIOVANNINO *Herman Oscar Rantzow*, f. 24. sept. 1845 † 31. marts 1917,
g. 8. dec. 1877 m. CHARLOTTE *Marie Crone*, f. 6. sept. 1851 † 2. marts 1930.

Søn:

POUL *Vilhelm*, f. 9. febr. 1882 † 4. sept. 1963, ingeniør, g. 10. nov. 1917 m.
ANNE-MARIE *Kamm Hansen*, f. 2. juni 1890 † 11. marts 1973. Døtre:

a) INGER *Marie*, f. 14. marts 1918 i Søborg, g. 28. marts 1942 i Kbh.
(St. Ansg.) m. grosserer JACQUES *Viggo Meincke*, f. 9. jan. 1915 i Kbh.
[K.]

b) KIRSTEN *Alice*, f. 17. aug. 1922 i Søborg.

c) AGNETE *Elisabeth*, f. 22. okt. 1924 i Søborg, g. 11. jan. 1947 på Frbg.
(St. T.) m. fabrikant HENRY *Bøhling*, f. 14. marts 1924 i Kbh., † 31. maj
1983.

b. Tancredo SOPHUS *August Topp*, f. 17. febr. 1848 † 15. nov. 1920, cand.
pharm., g. 3. nov. 1891 m. IDA *Marie Juliette Weihe*, f. 26. marts 1836 †
27. aug. 1930. Søn:

ALBERT *Tancredo Wilhelm*, f. 4. aug. 1894 † 24. nov. 1974, kontorchef, g.
31. juli 1931 m. GERDA *Mettea Mortensen*, f. 9. jan. 1905, † 17. aug. 1972.

Søn:

STEEN *Wilhelm Tancredo*, f. 10. sept. 1933, cand. polyt., g. 2. febr. 1963
i Kbh. (St. Annæ) m. cand. scient. ANNE *Dines Hansen* (F.: overlærer
Hakon H. og Gerda Johansen), f. 27. april 1942. [K.] Børn:

(1 PLA, f. 14. aug. 1963 i Kbh.

(2 KIM, f. 30. aug. 1966 i Kbh.

c. VIGGO *Frederik Julius Theodor*, f. 7. aug. 1852 † 9. jan. 1931, maskin-
mester, g. 12. juni 1844 m. CAMILLA *Nielsine Nielsen*, f. 18. juni 1862 †
29. april 1940. Søn:

BIRGER *Christian Maria*, f. 10. febr. 1901 † 21. jan. 1973, tegner, g. 7. juli
1928 m. MARGRETHE *Basse*, f. 14. nov. 1896 † 13. dec. 1981. Børn:

a) WILHELM *Tancredo Viggo Frans*, f. 3. dec. 1929, ingeniør, g. 23. juli
1957 i Kbh. (St. Annæ) m. INGA *Kathrine Mikkelsen* (F.: Rasmus Peder
M. og Anna Kathrine Retpen), f. 4. febr. 1933 i Ebeltoft. [Dubai.]
Børn:

(1 ANNE, f. 18. jan. 1960 i Kbh., stud. mag. [K.]

(2 PETER *Wilhelm*, f. 7. juni 1965 i Fredericia (St. K.) [Dubai.]

b) MARGRETHE *Maria Therese Bendicte*, f. 5. april 1932, overlærer, g.
20. okt. 1954 i Kbh. (St. Annæ) m. skoleinspektør, kaptajn i hjem-
meværnet PER *Benth Hansen* (F.N.T.M.), f. 22. juli 1930 i Kbh. [Lille
Skensved.]

c) AGNES *Cecilie*, f. 15. nov. 1937, merkonom, g. 1^o 6. sept. 1958 i Kbh.
(b.v.) m. ingeniør Erik *Flemming Voss*, f. 14. aug. 1935 i Kbh., skilt
30. sept. 1975; 2^o 18. aug. 1987 på Frbg. (b.v.) m. lic. psych. ERIK *Holl-
nagel*, f. 10. april 1941 i Kbh. [K.]

HØEGH*



Gammel dansk adelslægt, der stammer fra børnene af Niels Eriksen Banner's ægteskab med Sophie Pedersdatter Høeg. Våbenafbildning i farver og slægtafle, se årg. 1949. Slægtens medlemmer skriver sig von Høegh.

Præsensliste, se årgang 1946.

HØEGH-GULDBERG



Stats- og gehejmekabinetsskretær, etatsråd Ove Guldberg blev aadlet 11. okt. 1777, dog fra 29. jan. 1773 at regne med navnet Høegh-Guldberg. - Udførlig slægtafle med våbenafbildning, se årg. 1931.

De i Amerika boende medlemmer af slægten fører navnet Guldberg Haigh eller Haig.

Frederick (FREDDIE) Guldberg Haigh, f. 21. maj 1923 i Santa Rita, New Mexico (søn af ingeniør DITLEV Frederik Holger Høegh-Guldberg, f. 2. aug. 1891 † 1. sept. 1962, og RAGNHILD Betzy Bischoff, f. 8. nov. 1890, g. 30. okt. 1920 † 23. juni 1971), ingeniør, fabriksdirektør, g. 12. sept. 1947 i Birmingham, Alabama, m. THELMA Campbell, f. 15. juni 1923 i Fayette, Alabama. [Summerville, South Carolina, USA] Børn:

1. SANDRA, f. 12. juli 1948 i Birmingham, Alabama, M.S.-health education, lærer, g. 4. juni 1977 m. M.S.-psychology, supervisor STEVEN Jeffery Burt, f. 4. sept. 1953. [Denton, Texas.]

2. ROBERT, f. 18. aug. 1950 i Birmingham, Alabama, B.S.-marketing, writer. [New York.]

BRODER

PAUL Henry^o, f. 16. juni 1925 i Santa Rita, New Mexico, B.S.-business-administration, universitetsboghandler, g. 3. maj 1951 i Birmingham, Alabama, m. fysioterapeut KAREN Wellejus, f. 27. okt. 1923 i Thorshavn. [Kansas City.] Børn:

1. LISA, f. 19. nov. 1953 i Kansas City, B.S.-business-administration, accountant. [Kansas City, Missouri.]

2. STEVEN, f. 16. okt. 1955 i Kansas City, Missouri, B.J., ass. news editor, g. 9. juni 1984 i Jacksonville, Florida, m. chefsekretær Pamela Sue Johnson, f. 30. okt. 1961 i Fairfax, Virginia. [Denver, Colorado.]

PARFADER

CHRISTIAN, f. 22. juli 1847 † 21. marts 1920, proprietær, g. 2. sept. 1890 m. HOLGA Margarethe Bache, f. 31. juli 1858 † 10. dec. 1931. Søn:

OVE Haig, f. 6. sept. 1894 † 12. febr. 1970, administrator, g. 26. juli 1928 i Chicago m. ANNE Petersen, f. 23. febr. 1904 i Stavanger, † 25. april 1975. Søn:

OWEN, f. 19. marts 1931, dr. med., g. 20. juni 1953 i Ann Arbor m. Barbara Ann Sinkule, f. 1. okt. 19.. i New York City. [Ann Arbor, Michigan.] Børn:

1) Michael Owen, f. 23. juli 1955.

- 2) Julie Ann Marie, f. 27. juli 1963.
- 3) Lisa Marie, f. 10. nov. 1966.
- 4) David Anthony, f. 4. jan. 1968.
- 5) Jennifer-Joy, f. 26. nov. 1974.

PARFADERS FADER

FREDERIK Christian Julius, f. 5. dec. 1813 † 19. sept. 1902, provst. Søn:

OVE, f. 5. sept. 1853 † 29. marts 1920, Lege, g. 1^o 18. juli 1883 m. ANNA Vilhelmine Herrschend Heyliger, f. 20. maj 1853, skilt † 30. dec. 1914; 2^o 23. febr. 1901 m. THORA Vilhelmine Brasen, f. 25. sept. 1875 † 17. marts 1919. Søn:
af 2. ægteskab:

OVE, f. 28. febr. 1905 i Århus, † 2. dec. 1987, Lege, g. 28. dec. 1928 i Gentofte m. MARIE LOUISE Krarup (F.: rektor Jacob Henrik K. og Marie Magdalene Schepelern), f. 22. jan. 1907 i Roskilde. [Stensballe pr. Horsens.] Børn:

1) HANS Jakob, f. 5. marts 1932 i København, cand. polit., direktør, g. 8. okt. 1955 i Tolstrup m. lærer Mary ISOBEL Gay (F.: farmer Matthew Ernest G. og Mary Macmillan Alcorn), f. 6. aug. 1930 i Bowral, N.S.W., Austr. [Sydney.] Børn:

a) MARIANNE, f. 16. sept. 1956 i Gedved (Tolstrup K.), lærer, g. 10. dec. 1983 i Killara v. Sydney m. lærer STEPHEN Garriock, f. 20. aug. 1956 i Sydney. [Sydney.]

b) Ian OVE, f. 26. sept. 1959 i Epping v. Sydney. (Eastwood Methodist Church). Ph. D., g. 1. sept. 1984 i Bicknoller, Sommerset, England m. RUTH Mackay (F.: direktør James M. og Laurie Anderson), f. 30. april 1960 i Toronto, Canada [Los Angeles.]

c) PAUL, f. 28. juni 1963 i North Sydney. (Hurstville Methodist Church), student. [Sydney.]

d) MARTIN, f. 28. juni 1963 sst. (Hurstville Methodist Church), student. [Sydney.]

2) KIRSTEN, f. 15. febr. 1937, sygeplejerske, g. 1^o 3. juli 1965 i Hjarnø K. m. kontorassistent PAUL Sædam, f. 11. sept. 1939, skilt; 2^o 6. jan. 1973 i Pymble m. arkitekt HENRY Montague Robinson, f. 16. april 1924 i Sydney. [Parkes, N.S.W.]

PARFADERS PARFADER

JULIUS, f. 4. april 1779 † 30. nov. 1861, oberst, land- og søkrigskommissær. Søn:

JULIUS Emil Christopher, f. 15. marts 1842 † 6. dec. 1907, overretssagfører, g. 14. sept. 1870 m. JOHANNNE Christiane Burmeister, f. 21. marts 1846 † 3. nov. 1930. Sønner:

a. OVE Hahn, f. 31. dec. 1874 † 29. juli 1933, politimester, g. 29. maj 1903 m. Poulene EMILIE Vestergaard, f. 25. nov. 1880 † 26. april 1971. Søn:

JOHAN FREDERIK, f. 23. marts 1910 † 6. dec. 1979, g. 5. okt. 1940 i Hellerup m. GRETHE Repholtz (F.: fuldmægtig i Nationalbanken Emil R. og Agnes Henriette Ingvorsen), f. 14. okt. 1917 i Kbh. [K.] Børn:

a) ANETTE, f. 15. aug. 1941 i Lyngby, g. 3. marts 1962 i Hellerup K. m. repræsentant BØRGE Rolf Larssen.

b) Ove, f. 22. maj 1945 i Kbh., shippingassistent, g. 13. sept. 1969 i Kbh. (Math.) m. bankassistent HANNE Berit Elmstrøm Bjerre (F.: mekaniker Hans B. og Marie Hansen), f. 5. jan. 1946. [K.] Børn:

(1 MICHAEL, f. 28. sept. 1971 i Kbh.)

(2 SUSANNE, f. 10. marts 1974 i Kbh.

b. JOHAN CHRISTIAN Hahn, f. 9. juni 1877 † 1. nov. 1959, kaptajn af art., g.
 8. okt. 1902 m. HEDEVIG Juul, f. 6. juli 1978 † 24. juni 1916. Børn:

af 1. ægteskab:

1) EMILIE, f. 18. maj 1905 i Århus, † 9. jan. 1988, kancellist i revisions-
 departementerne. (Støvringgård).

2) CHRISTIAN Juul Hahn, f. 18. juli 1907 i Kbh., orlogskaptajn* i reserven,
 g. 20. juni 1936 i Tostrup m. GUDRUN baronesse Reedtz-Thott, f. 23. jan.
 1916. [K.] Børn:

a) PEER Claus°, f. 3. juli 1937 i Kbh. (Tostrup), major (H.T.H.)
 (It.F.S.), g. 11. aug. 1967 i Mogenstrup K. m. LOTTE Ladegaard-Mik-
 kelsen (F.: oberstløjtnant Jeppe Johannes L.-M. og Tove Lis Jørgen-
 sen), f. 29. april 1946 i Næstved. [Næstved.] Børn:

(1 CLAUS, f. 10. maj 1968 på Frbg.

(2 CAMILLA, f. 16. april 1970 sst.

b) NIELS Christian, f. 29. nov. 1938 i Kbh. (Tostrup), reklamechef, g.
 31. maj 1968 i Kgs. Lyngby m. NANCY Ladd (F.: sagfører Royal E. L.
 og Beulah Benson), f. 31. maj 1938 i Edgerton, Wisconsin. Børn:

(1 CHRISTIAN Ladd, f. 14. juli 1972 i Toronto.

(2 NIELS Ladd, f. 4. okt. 1973 i Toronto.

(3 KARINA Ladd, f. 6. dec. 1975 i Chicago.

(4 Erik Edward Ladd, f. 14. febr. 1977 i Chicago.

c) KARIN Hedvig Gudrun Gerda Birte, f. 7. jan. 1943 i Kbh. (Tostrup),
 g. 13. okt. 1966 i Hellebæk K. m. oberstløjtnant af res. JØRGEN Højland
 Christensen, skilt 1987.

3) BENT Julius°, f. 20. juni 1912 i Kbh. (Frh.), landsretssagfører, general-
 sekretær (R^{1*}), g. 14. juni 1947 i Helsingør m. JYTTE Hørup Hassing (F.:
 forlagsdirektør Alfred G. H. og Bente Hørup), f. 25. juni 1919 i Kbh.
 [Helsingør.] Børn:

a) BIRGITTE, f. 3. jan. 1948 i Kbh., g. 26. sept. 1970 m. direktør ERIK
 Lyhne.

b) CLAUS, f. 18. jan. 1949, kørelærer.

4) LILIAN, f. 28. maj 1916 i Ringsted, g. 31. okt. 1942 i Kbh. (B) m. civilin-
 genieur KNUD Gustaf Topsøe-Jensen, f. 21. juni 1913. [Ålborg.]

VON IRGENS-BERGH



Gammel norsk slægt Bergh, af hvilken kammerherre, gehej-
 melegationsråd Mathias Friis Irgens von Bergh ved resolution
 af 7. dec. 1824 blev optaget i den danske adelsstand med nav-
 net von Irgens-Bergh. Udsførlig slægtafle med våbenafbild-
 ning i farver, se årg. 1917.

HENRIK Holsten von Irgens-Bergh, f. 30. marts 1967 i Ros-
 kilde (søn af assistent MOGENS Holsten, f. 8. juni 1937, †
 16. sept. 1982).

SØSTER

Henriette Birgitte Holsten, f. 18. jan. 1969 i Roskilde (Himmelev K.).

VON IRGENS-BERGH

MODER

JYTTE, født Alnor Andersen, f. 9. sept. 1937 i Roskilde, g. 4. juni 1966, enke 16. sept. 1982. [K.]

FARMODER

ELSE Storck, født Diørup (F.: fabrikant Ludvig D. og Alvilda Storck), f. 18. sept. 1909 i Stege, g. 29. maj 1936 i Frbg. K., enke 4. juli 1964. [K.]

FADERS FARFADERS FARBRODER

THORVALD *Vilhelm Christian*, f. 10. april 1825 † 20. nov. 1908, ritmester. Sønner:

1. THORVALD *Mathias*, f. 3. marts 1864 † 21. aug. 1899, kaptajn, billedhugger, g. 15. sept. 1891 m. ELISABETH *Bergüthe de Besche*, f. 11. febr. 1862 † 8. jan. 1941. Sønner:

a. Thorvald JOHAN *Gerhard Christian Oscar*, f. 6. jan. 1893 † 22. maj 1971, cand. phil., direktør, g. 31. okt. 1919 i Hellerup m. MAGNA *Alette Arthur Arctander* (F.: kredslæge H. A. og Dorthea Magnus), f. 25. aug. 1891 i Store Heddinge. [Hellerup.]

b. GUSTAV *Vilhelm Mathias*, f. 7. Nov. 1983 † 25. jan. 1975, overassistent, g. 12. maj 1920 i Ordrup m. Iris Elva ULLA *Forum*, f. 15. nov. 1898, † 14. juli 1984. Børn:

1) Ib Ulrich *Forum*, f. 24. marts 1921 i Kbh., fabrikant, g. 24. april 1943 m. møbelarkitekt GERDA *Elisabeth Jensen*, f. 11. dec. 1915 i Århus, † 19. sept. 1983. [Søllerød.] Børn:

a) STEEN, f. 16. aug. 1944, civiløkonom, H.A., H.D., g. 5. juli 1969 i Hellerup K. m. korrespondent ANNIE *Lohse* (F.: politiassistent Poul Steffen L. og Ellen Thrane-Petersen), f. 10. maj 1946 i Hellerup. [Trørød.] Børn:

(1 KIM, f. 16. april 1971 i Hellerup (Hellerup K.).

(2 CARINA, f. 25. marts 1975 i Kokkedal (Hellerup K.).

b) ELISABETH, f. 14. juni 1950, g. 1^o 27. okt. 1972 i Hellerup K. m. KNUD *Christensen*, f. 17. jan. 1948 i Munkebo sg, skilt; 2^o 22. sept. 1984 i Søllerød K. m. Thomas Harry *Myerschough*, f. 20. maj 1930 [York.]

2) BENTE, f. 24. maj 1924 i Kbh., g. 21. maj 1944 m. afdelingschef Arne Ejgil *Mathiesen*, f. 13. jan. 1916 i Kbh. [Virum.]

2. CHRISTIAN *Carl Andreas*, f. 24. aug. 1865 † 11. juni 1930, kaptajn, g. 5. nov. 1897 m. SARA *Johanne Thomsen*, f. 29. nov. 1865 † 10. juli 1945. Søn:

THORVALD *Laurits Christian*, f. 22. nov. 1899 i Viborg, † 28. okt. 1985, ekspeditionschef, g. 2. okt. 1942 på Frbg. (b.v.) m. ESTHER *Balkin*, f. 26. marts 1915 i Kbh.

3. GERHARD *Olaf Andreas*, f. 17. aug. 1871 † 16. jan. 1940; oberst, g. 30. jan. 1904 m. INGJERD *grevinde Posse*, f. 30. jan. 1870 † 25. dec. 1925. Datter:

SIGRID *Adelaide Mary*, f. 15. nov. 1904, g. 23. juni 1931 i Århus Domk. m. proprietær NIELS *Julius Strandgaard*, f. 13. nov. 1902. [Graulev Vestergård, pr. Hyllested].

JERMIIN



Provst Thomas Just Jermiin til Ausumgaard blev adlet 25. april 1750. – Udførlig stamtafle og våbenafbildning, se årgang 1979-81.

JENS Just Sommer Jermiin°, f. 19. febr. 1932 på Ausumgård (søn af stamhusbesidder Hans HELMUTH Carl Sommer, f. 6. april 1905 † 6. marts 1985 og HERDIS Gudrun Næraa, f. 28. nov. 1907, g. 27. maj 1928, skilt, † 22. maj 1974), besidder af stamhuset Ausumgårds Succesorfond og Det for Stamhuset Todbøl substituierende Sommerske Fideikommis, g. 12. Nov. 1960 i Randers (St. M.) m. ELLEN Marie Falkenfleth (F.: overlæge Gregers F. og Karen Stein), f. 1. febr. 1938 i Kbh. [Græsted.] Børn:

1. MARIANNE, f. 27. marts 1962 i Gørlev. (Vallø), stud. psych. [Farum.]
2. THOMAS Sommer, f. 4. maj 1965 i Gilleleje, techn. ass., landmåler. [K.]

BRODER

HENRIK Sommer, f. 3. marts 1934 på Ausumgård, tandlæge, g. 22. dec. 1957 i Kbh. (B) m. HANNE Møller Jensen (F.: ingeniør Axel M. J. og Ebba Kjær), f. 14. jan. 1934. [Thisted.] Sønner:

- a. LARS Sommer, f. 10. okt. 1959 i Thisted, biologistuderende. [Århus.]
- b. JOHAN Sommer, f. 30. dec. 1961 i Thisted, maskiningeniør. [Århus.]

FADERS SØSKENDE

1. Ellen Ingrid, f. 24. febr. 1897, † ..., g. 18. okt. 1923 m. afdelingschef i Lloyds Bank of England Poul ARNOLD Shaw, f. 18. juni 1888 † 3. juni 1952.

2. AUSA Sophie Emilie, f. 26. dec. 1898 på Frbg., g. 1° 5. aug. 1925 m. landsretssagfører HELMER Uldall, f. 2. okt. 1896 i Penang, Indien, skilt; 2° 30. dec. 1955 i Kbh. (b.v.) m. dommer Niels Harbou, f. 27. jan. 1896 † 4. aug. 1971. [K.]

3. JENS Just Sommer, f. 10. dec. 1907 på Frbg., † 24. maj 1984, landsretssagfører, kammerherre, hofjægermester, forstander for Herlufsholm skole og gods, g. 20. febr. 1935 i Store-Heddinge m. GRETE Wiggersa Ehnhuus til Seinhuus (F.: godsejer Hans Wissing E. og Sophie Hedemann), f. 14. marts 1912 på Hinds-gavl. [Holte.] Børn:

- a. HELLE Sophie, f. 2. sept. 1938 i Kbh., student, g. 26. okt. 1963 i Store-Heddinge m. direktør, cand. jur. Bjørn Ulrik Roepstorff, H.D., f. 5. juli 1941. [Holte.]
- b. THOMAS Ehnhuus, f. 18. april 1940 i Næstved, direktør, g. 2. okt. 1964 i Skovshoved K. m. LISA Fiorini (F.: grosserer G. C. F. og Else Vibe Møller), f. 15. nov. 1939 i Napoli. [Hellerup.] Børn:
 - 1) Jens Christian Geo, f. 21. juli 1965 i Kbh., handelsstuderende.
 - 2) Marie-Louise, f. 15. april 1967 i Gentofte. (Vallø), handelsstuderende.
- c. Christian (CHRIS) Ehnhuus° til Seinhuus, f. 18. april 1943 i Store-Heddinge, g. 26. juli 1969 i San Mateo, U.S.A. (St. Bartholomews K.) m. KATH-

LEENE Gayln Quinn (F.: advokat John M. Q. og Donna Nadine Chamberlain), f. 23. okt. 1946. [Seinhuus, Klippinge.] Børn:

- a) Cindie Caroline, f. 19. marts 1974 (Store-Heddinge K.) (Vallø).
- b) Kevin Kristoffer Ehnhuus, f. 1. febr. 1978 i Kbh. (Store-Heddinge K.).
- c) Leanne Louise, f. 17. febr. 1981 i Næstved (Store-Heddinge K.).

VON JESSEN



Gammel vestslesvigsk slægt. Oversekretær i tyske kancelli, gehejmeråd Thomas Balthazar Jessen til Nienhof, Binnenau og Klegsøl fik 29. okt. 1681 våbenbrev med navnet von Jessen og 30. maj 1693 adelspatent. Hans broder, præsident i Altona, etatsråd Matthias Jessens sønnesøn, landskriver i Sønder-Ditmarsken, etatsråd Mathias Reinhold von Jessen, fik ved kgl. åbent brev af 11. maj 1744 konfirmation på sine forfædres adelige stand, og 13. sept. 1754 udfærdigedes ligeledes adelspatent for hans broder, kommitteret i kommerce-kollegiet, etatsråd Johan Frederik Vilhelm von Jessen. Patentet fornyedes 23. juni 1810 for dennes sønnesøn gehejme-konferensråd, kammerherre Matthias Reinhold von Jessen, fra hvem den nulevende gren af slægten nedstammer. – Udførlig slægtafle og våbenaftbildning, se årg. 1937.

LEIF Thorbjørn von Jessen, f. 29. marts 1921 i Kbh. (søn af FRANTZ Ancher Holger, f. 30. maj 1894 † 25. jan. 1941 og FELLA Kathrine Nielsen, f. 14. jan. 1895, g. 31. aug. 1919 † 12. april 1922), maskinmester, g. 9. jan. 1944 m. Inger Tove Wintermark (F.: ingeniør Hermann Georg W. og Agnes Margrethe Petersen), f. 14. sept. 1920. [K.] Datter:

Lis Sonja, f. 15. juli 1946.

FARFADER

Johan HOLGER, f. 16. aug. 1849 † 30. nov. 1922, grosserer, g. 2^o 16. aug. 1893 m. OLGA Colberg, f. 3. sept. 1872 † 6. april 1943. Søn:

af 2. ægteskab:

Johan Reinholdt CAMILLO, f. 14. juli 1897 † 27. nov. 1970, grosserer, g. 1^o 26. febr. 1924 m. INGER Elisabeth Hansen, f. 28. juli 1896, skilt 1931 † 21. sept. 1977; 2^o 8. nov. 1931 m. EBBA Spangenberg (F.: restauratør Oscar Alfred S. og Ella Louise Henriette Rasmussen), f. 8. dec. 1910. [K.] Søn:

af 1. ægteskab:

CURT², f. 29. sept. 1925 i Kbh., arkitekt, M.A.A., g. 1. juni 1957 i Frbg.K. m. GUNVER Zachariassen (F.: amtslæge Joen Gullach Michael Z. og Gudrun Thorup). [Trørød.] Børn:

- 1) THOMAS, f. 29. jan. 1958 i Gladsaxe. (Tórshavn K.), g. 20. juni 1987 i St. Pauls K. m. TOVE Anette Bock (F.: skoleinspektør Hans Heinrich B. og Elisabeth Munk Hansen), f. ... [K.]
- 2) FRANZ, f. 20. nov. 1959 i Gladsaxe. (Frbg. K.).
- 3) Johanne Malene, f. 28. dec. 1963 i Nærum. (Nærum K.).

FARFADERS FARFADER

Mathias Reinhold, f. 19. nov. 1780 † 1. aug. 1853, gehejmekonferensråd, kammerherre, stiftamtmand. Søn:

Johan CHRISTIAN, f. 2. jan. 1817 † 6. febr. 1884, kammerherre, borgmester, indenrigsminister. Søn:

EDWIN August Christian, f. 14. jan. 1856 † 29. aug. 1931, kaptajn af flåden.
Søn:

EILER Børge Bonsach, f. 27. nov. 1885 i Kbh., † 18. juni 1981, g. 2^o 10. sept. 1918 i Kbh. m. Olga Edith Mørch Mønsted, f. 13. juli 1894 † 25. marts 1948, skilt; 4^o 3. okt. 1978 i Gentofte K. m. MARY Christine^o, født Frederiksen, f. 4. marts 1904. Sønner:

af 2. ægteskab:

a) HERBERT Mathias Bonsach, f. 14. juli 1919 i Kbh., ingeniør, g. 12. juni 1958 m. Takiko Sakai, f. 31. marts 1934. [Hong-Kong.]

b) JOHAN Christian Bonsach, f. 31. dec. 1927 † 5. okt. 1956, civilflyver, g. 9. aug. 1947 m. Erna Elisabeth Ankerstjerne, f. 8. okt. 1929 † 22. febr. 1963. Sønner:

(1 MOGENS, f. 1. dec. 1947 i Kbh., lods, søløjnant af res., g. 26. sept. 1970 m. LISBETH Baltser Nielsen, f. 12. nov. 1948. [Hundested.]

Børn:

(a) KRESTEN, f. 30. marts 1972.

(b) ANE, f. 31. aug. 1974.

(c) MORTEN, f. 3. febr. 1976.

(2) MICHAEL Otto, f. 10. sept. 1954 i Kbh, elektroingeniør. [Glostrup.]

JUEL



Gammel adelsslægt, hvis stamfader Palle Juel levede omkring 1350. – Kammerherre, ritmester Carl Juel til baroniet Scheelenborg og stamhuset Thorseng blev patent af 25. febr. 1812 optaget i den friherrelige stand med navnet Juel-Brockdorff. – En del af slægtens medlemmer skriver sig Juel. – Udførlig slægtafle med våbenafbildning i farver, se årg. 1927.

I JUEL-BROCKDORFF

CARL Frederik Sophus Vilhelm lensbaron Juel-Brockdorff, f. 27. juli 1905 på Stenagergård (søn af hofjærgemester, lensbaron Frederik (FRITZ) Carl Niels Otto August til baroniet Scheelenborg og stamhuset Thorseng, f. 16. febr. 1866 † 13. okt. 1912, og ADA Julie Alexandra baronesse Reedtz-Thott, f. 14. juni 1877, g. 17. jan. 1902 † 26. febr. 1974), nyder af successorfonden for baroniet Scheelenborg og for stamhuset Thorseng, kammerherre, hofjærgemester (R.), g. 1^o 22. jan. 1931 i Kbh. (St. A.) m. May Kathleen (KJTS)A) Hegel, f. 12. aug. 1909 † 20. juni 1965; 2^o 5. dec. 1974 m. MARIANNE Hvide Holten, født Christensen (F.: direktør Ebbe C. og Rigmor Hjort), f. 12. okt. 1938. [Valdemars Slot.] Børn:

1. Baroness PATRICIA Julie Margrethe Frederikke, f. 28. nov. 1931 i Kbh. (Valdemars Slot), g. 25. febr. 1953 på Valdemars Slot m. brigadier Harry Charles Walker, f. 4. okt. 1920 † 19. jan. 1970. [Skotland.]

2. Baron NIELS Krabbe^o til Valdemars Slot, f. 15. maj 1938 i Hellerup (Valdemars Slot), student, H.H., g. 1^o 12. sept. 1964 på Frbg. (b.v.) m. Gerda Elisa-

beth Borchgrevink (F.: kaptajn Otto B. og Eleanor B.), skilt 1970; 2° 15. juli 1973 på Valdemars Slot m. *stud. odont.* MARGARETA Lundgren, f. 26. juli 1950 i Helsingborg, † 27. okt. 1986. [Nr. Haslemere, Surrey, England.] Døtre:

af 2. ægteskab:

- a. Baronesse CAROLINE Elizabeth Ada, f. 9. sept. 1975 (Valdemars Slot K.).
- b. Baronesse LOUISE Eleonora Kathleen, f. 18. april 1979 (Valdemars Slot K.).

3. Baron CHRISTIAN Carl til Aagaard, f. 7. juni 1941 på Valdemars Slot, g. 1° 21. dec. 1966 i Kbh. (St. A.) m. IRENE Havelykke (F.: overpolitibetjent Svend H. og Sonja G. N. Petersen), skilt 1984; 2° 1. nov. 1984 i Giver K. m. produktchef Marianne Le Røgind (F.: ark. Bent Røgind M.A.A. og Litten Juul), f. 1. nov. 1943. [Aagaard, Års.] Børn:

af 1. ægteskab:

- a. Baron Nicolas Carl, f. 7. juni 1967 (St. A.).
 - b. Baronesse Alexandra Julie, f. 3. sept. 1970.
 - c. Baronesse Frederikke Emilie, f. 6. febr. 1980. (Stubberup K.).
4. Baronesse ANNE ABIGÆL Kathleen, f. 26. jan. 1950 på Valdemars Slot, g. 16. dec. 1972 sst. m. cand. polit. KNUD Christoffersen Bro, M.F., f. 13. febr. 1937 i Fredericia, skilt 1974. [Dragør.]

SØSTER

Baronesse Vibeke, f. 30. okt. 1902 på Stenagergård, † 21. dec. 1986, g. 1. maj 1927 i Kbh. (b.v.) m. landsretssagfører SVEND Lunøe, f. 22. okt. 1901 på Frbg. [K.]

FARFADER

Lensbaron CARL Frederik Sophus Vilhelm til baroniet Scheelenborg, stamhuset Thorseng, Hindemae og Hollufgård, kammerherre, hoffjægermester, ritmester, f. 7. nov. 1839 † 12. sept. 1900, g. 25. maj 1865 m. JULIE Sophie Thora Anna Caroline baronesse Reedtz-Thott, f. 8. juni 1846 † 6. juli 1936. Søn:

Baron NIELS, f. 19. juli 1878 † 17. marts 1964, kommandørkaptajn, direktør, g. 11. okt. 1904 m. KAREN Henriette Caroline comtesse Scheel, f. 26. april 1879 † 2. okt. 1942. Søn:

Baron ERIK^o til Hindemae, f. 26. nov. 1906 i Kbh. (B), kammerherre, hofjægermester (R.^{1*}), (S.N.^{2*}) formand for direktionen i Roskilde Kloster, 1° 7. juni 1932 på Auchinleck, Ayrshire m. JEAN Campbell Douglas Boswell (F.: colonel J. D. Boswell til Auchinleck & Garraland, Ayrshire, og Janet Angus), f. 15. nov. 1908 i Edinburgh, skilt, † 17. jan. 1986; 2° 23. okt. 1958 i Skellerup K. m. VIBEKE Marie Malvina grevinde zu Castell-Castell, født baronesse von Lotzbeck (F.: kammerjunker Christian Eduard baron von L. og Fanny Evers), f. 9. april 1915 i Kbh. (g. 1° 14. juli 1936 i Braaby m. GUSTAF greve zu Castell-Castell, f. 9. dec. 1912, † 19. jan. 1941) [Hindemae Mølle pr. Ullerslev.] Børn:

af 1. ægteskab:

- a. Baron NIELS Douglas, f. 5. maj 1933 (Valdemar Slots K.), premierløjtnant i flyvevåbenet, direktør for Air Guinea, g. 1° 25. aug. 1955 i Kbh. (C) m. BENTE Elizabeth Klintrup; skilt; 2° 7. dec. 1963 i Kbh. (B) m. Malvina Benedicte baronesse von Lotzbeck (F.: major Carl Ferdinand Eugen Ludwig baron v.L. og Mariane Anna Lunn), f. 9. juni 1941. [Port Morsby.] Børn:

af 2. ægteskab:

- 1) Baron GUSTAF, f. 21. nov. 1964 (B).

JUEL

- 2) Baronesse JEANETTE, f. 1. jan. 1967 i Genève.
b. Baronesse JEANETTE Karen Julie, f. 23. maj 1936, g. 1^o 27. dec. 1956 i Edinburgh m. major i Queens Own Highlanders JAMES Walter O'Connor, f. 8. jan. 1928, skilt; 2^o ... m. major R. G. Pollock-McCall. [Skotland.]
c. Baron FREDERIK Douglas, f. 10. sept. 1937, cand. merc., direktør, g. 8. nov. 1967 i Kbh. (C) m. Marie Antoinette Hjerck (F.: civilingeniør Arne H. og Mara Stelliana Petroff), f. 8. dec. 1941, † 1. marts 1983. [Gentofte.]
Børn:
1) Baron JAMES Douglas Niels, f. 2. dec. 1969 i Gentofte (Skellerup K.).
2) Baron MIKAEL Gregers Douglas, f. 25. maj 1972 i Gentofte. (Gentofte K.).
3) Baronesse Ann Sofie Julie, f. 9. nov. 1975 i Gentofte.
d. Baronesse VICTORIE Ann Boswell, f. 5. april 1944, (Skellerup K.), g. 5. okt. 1963 i Eccles, Skotland, m. advokat ALISTER Sutherland, f. 11. juli 1934. [Hellensburgh, Skotland.]

II JUEL AF VILLESTRUP

Uddød 23. dec. 1961

III JUEL AF TÅSINGE, YNGRE LINIE

- CARL Frederik Juel^o, f. 16. marts 1930 i Kbh. (søn af kammerjunker, civilingeniør CARL Ludvig Hemming Emil Engelbrecht, f. 12. april 1894 † 5. febr. 1981 og ELLEN Hansen, f. 25. nov. 1899 † 23. aug. 1948), advokat, fm. i Kbh's overpræsidium, (Hjv.F.T.25), g. 23. juni 1962 i Roskilde adelige Jomfruklosters K. m. Grethe Lillian Henriksen (F.: repræsentant Børge H. og Erna Pedersen), f. 6. jan. 1941. [Roskilde.] Sønner:
a. Carl Erik, f. 2. marts 1964 (Roskilde adelige Jomfruklosters K.), stud. polit.
b. Iver Allan, f. 25. maj 1971 (Roskilde adelige Jomfruklosters K.).

SØSKENDE

1. JØRGEN Christian, f. 15. april 1933, overlæge, g. 18. maj 1963 i Bov K. m. KIRSTEN Graasbøl Jørgensen (F.: tømremester Hans J. og Kirstine Marie Schmidt), f. 18. april 1940. [Kolding.] Sønner:
a. Niels Christian, f. 5. nov. 1964 i Hillerød (Frederiksborg Slotsk.), student.
b. Erik Asger, f. 20. juli 1966 i Hillerød (Frederiksborg Slotsk.), student.
c. Jørgen Ulrik, f. 31. juli 1969 i Hillerød (Frederiksborg Slotsk.).
2. VIBEKE Elisabeth, f. 5. juni 1936, sygeplejerske, g. 25. sept. 1965 i Himmelev K. m. proprietær HANS Juul Christensen.

IV JUEL AF HVERRINGE

- ERIK Knud Juel til Juelsberg, f. 11. marts 1932 (søn af kammerherre, hofjærgermester GREGERS, f. 20. jan. 1896, † 9. april 1983, og KARINE Lucie Brønnum Scavenius, f. 25. juli 1909, g. 10. sept. 1929, † 31. marts 1932, (han g. 2^o 14. aug. 1937 m. GUNILLA Hilma Inga Charlotta Ankarcrona, f. 22. sept. 1915, † 21. juli 1979)), hofjærgermester, g. 1^o 2. juli 1960 i Kbh. (B) m. LOUISA baronesse Wedell-Wedellsborg, f. 8. juni 1939, skilt; 2^o 23. maj 1970 i Raabjerg K. m. Anna Elisabeth Boutrup, f. 10. nov. 1943 i Bedsted. [Juelsberg.] Børn:

af 1. ægteskab:

1. Anna Karina, f. 28. maj 1966. (Vallø).

af 2. ægteskab:

2. Gregers Christian, f. 1. marts 1970.

3. TATIANA Kirstine Charlotte Ea, f. 24. jan. 1980 (Aunslev K.).

SØSKENDE

a. Ellen BIRGITTA, f. 16. febr. 1940, repræsentant for Christie's, London, g. 18. maj 1963 i Aunslev K. m. oberst KJELD Georg Hilligsøe Hillingsø, f. 21. april 1935. [Charlottenlund.]

b. GREGERS Rudolf, f. 13. aug. 1944 † 15. febr. 1979, lege, g. 9. aug. 1968 i Aunslev K. m. Anne Cathrine Pontoppidan (F.: direktør A. A. P. og E. Petersen), f. 5. dec. 1949. Børn:

1) RIKKE, f. 20. febr. 1970.

2) Niels SEBASTIAN, f. 5. juni 1976.

c. ANNE MARIE, f. 3. sept. 1947, tresproglig korrespondent, ED, g. 26. juni 1971 i Aunslev K. m. civiløkonom, premierløjtnant af res. i livgarden FREDRIK Andreas baron Rosenørn-Lehn til Berritzgård, f. 21. aug. 1947. [Berritzgård pr. Saxkøbing.]

d. JENS, f. 4. aug. 1953, driftsleder, løjtnant af res. i livgarden, g. 6. aug. 1983 i Capetown, Sydafrika, m. SARA Elizabeth Parnaby, f. 30. juni 1951.

FARBRØDRE

1. NIELS Rudolf til Hverringe og Bøgebjerg, cand. phil., kammerherre, hofjærgermester, landvæsenskommissær, f. 21. marts 1894 † 12. jan. 1959, g. 18. maj 1928, m. cand. phil. VIBEKE baronesse Wedell-Wedellsborg, f. 29. april 1899 † 18. aug. 1962. Døtre:

a. ELLEN Marie til Hverringe, f. 29. okt. 1929 på Hverringe, g. 19. aug. 1954 i Viby K. m. kammerherre, hofjærgermester CLAUS greve Reventlow, f. 9. dec. 1928. [Bøgebjerg.]

b. KAREN Mathilde, f. 10. jan. 1931 sst., g. 1^o 24. aug. 1956 i Viby K. m. NILS F. Bentzen, f. 4. maj 1930 † 28. juli 1973; 2^o 26. maj 1979 m. ADAM Wilhelm Josef lensgreve Knuth til Knuthenborg, f. 20. juli 1933, skilt 1987. [K.]

2. HANS Henrik^o, f. 4. dec. 1902 på Hverringe, kammerherre, hofjærgermester, medejer af Lundsgaard, g. 30. maj 1930 m. THYRA Johanne Annie comtesse Ahlefeldt-Laurvig, f. 10. okt. 1907. [Lundsgård ved Kerteminde.] Børn:

a. PEDER, f. 26. febr. 1931 † 6. febr. 1968, g. 20. okt. 1962 i Jordløse K. m. BODIL Fonnesbech-Wulff, f. 18. sept. 1939. [Lundsgård ved Kerteminde.] Børn:

1) ELLEN Marie Christiane, f. 28. okt. 1963 på Dortheaslyst (Nr. Jernløse K.), g. 25. aug. 1984 i Revninge K. m. befragter SØREN Berg. [K.]

2) Hans Henri RUDOLF, f. 25. dec. 1964, medejer af Lundsgaard.

b. KJELD, f. 7. maj 1934 på Ringsgård (Ulbylle K.), arkitekt, M.A.A., g. 25. jan. 1957 i Odense (Ths. Kingo) m. JYTTJE Offenhäuser, skilt. [K.] Børn:

1) NIELS Kristian, f. 22. maj 1957 på Frbg. (Revninge K.), cand. jur., premierløjtnant af res., medl. af bestyrelsen for Dansk Adelsforening. [K.]

2) ANNE KIRSTINE, f. 24. okt. 1959 (Mørkhøj K.), lærer, overordentlig stiftsdame i Vallø.

- 3) HANS HENRIK, f. 12. maj 1963 (Holte K.), stud. techn.
 c. SOPHY Ellen Elisabeth, f. 11. febr. 1937 sst., g. 26. febr. 1960 i Revninge K. m. kaptajn af res. ved gardehusarreg., godsejer, kammerherre, hofjægermester TORBEN Garth-Grüner, f. 1. jan. 1932 på Frbg. [Lille Svenstrup pr. Ringsted.]
 d. HANS Gregers, f. 14. april 1944, civilingeniør, g. 1^o 21. aug. 1976 i Revninge K. m. cand. jur. LISBETH Skovgaard Nielsen, skilt; 2^o 19. marts 1982 m. Karen Marie Jensen, f. 9. okt. 1950 [Frbg.] Datter:

af 2. ægteskab:

MERETE, f. 20. maj 1984.

FADERS FARFADER

NIELS Rudolf Juel til stamhuset Hverringe, f. 7. april 1830 † 13. sept. 1878, kammerherre. Søn:

NIELS Joachim Christian Gregers, f. 2. aug. 1861 † 20. nov. 1938, cand. jur., kammerherre, hofjægermester, g. 29. april 1892 m. CLARA Anna Sophie Treschow til Krabbesholm og Lindegård, f. 15. nov. 1873 † 29. febr. 1936. Sønner:

a. CHRISTIAN Frederik til Meilgård og Østergård, f. 29. sept. 1894 † 11. sept. 1941, forstkandidat, hofjægermester, g. 28. maj 1920 (Frydendal K.) m. KATE Harriet Ryan Treschow, f. 26. juli 1899. [Grenå.] Børn:

1) CLARA, f. 30. maj 1921 på Østergård (Fjellerup K.), g. 9. nov. 1945 på Meilgård m. major af res., sognepræst Johannes (JOHN) Graver, f. 11. juli 1917 i Bredballe. [Tholstrup pr. Brønderslev.]

2) MARGRETE, f. 3. juli 1922 sst., fysioterapeut, g. 24. april 1959 på Meilgård m. civilingeniør DAVID Ernest Inglis Runciman, f. 25. marts 1927 i Venado Tuerto, Sydamerika. [Cartagena, Spanien.]

3) NIELS^o, f. 13. okt. 1924 sst., forstkandidat, hofjægermester, g. 16. juni 1953 på Meilgård m. SYLVIA Wendela Pretoria Jonkvrouwe van Lennep, f. 15. nov. 1932 i Pretoria, S. Afr. [Meilgård, Glæsborg.] Børn:

a) BENEDICTE Marie, f. 24. dec. 1956 i Århus, g. 27. okt. 1979 m. dr. med. Edmund Andrew Willis, f. 30. okt. 1955.

b) ALEXANDRA Louise, f. 5. marts 1961 i Århus. (Vallø).

c) CHRISTIAN Vincents, f. 6. sept. 1967 i Århus.

d) MICHAEL Frederik til Meilgård, f. 7. okt. 1969 i Århus.

4) CHRISTIAN, f. 25. jan. 1929 sst., g. 24. april 1954 i Johannesburg m. KARIN Adele Philippa Carst, f. 1. maj 1932 i Cape Town. [Haenertsburg.] Børn:

a) MARIETTA, f. 12. okt. 1955 i Pietersburg.

b) Peer Christian, f. 27. april 1957 i Pietersburg.

b. IENS, f. 28. april 1897 på Meilgård, † 25. dec. 1978, cand. phil., kammerherre, hofjægermester, g. 18. okt. 1921 på Torbenfeldt m. CLARA Benedicte Ulfspærre Treschow, f. 28. febr. 1901, † 31. maj 1983. Børn:

1) ANNE, f. 13. nov. 1922 på Krabbesholm, g. 18. maj 1944 på Petersgaard m. kgl. skovrider ASGER Helge Benedikt Tage-Jensen (R¹.), f. 14. dec. 1913 i Knebel, Mols. [Boveskovgaard, Klampenborg.]

2) KNUD Rudolf til Petersgaard, f. 8. jan. 1925 † 18. juni 1984, hofjægermester, g. 15. sept. 1950 på Birkelse m. INGER Elisabeth Skeel, f. 2. juni 1930, skilt. Sønner:

a) PETER^o til Petersgaard Hovedgård, det Petersgaardske Skovdistrikt og gods m.v. og Rødsbjerggård, f. 19. dec. 1951 i Vordingborg, g.

28. juli 1979 m. BIRTHE Kofoed Thomsen, f. 18. nov. 1955 i Bogense.
 [Petersgaard, Langebæk.] Døtre:
 (1) Anne Sophie, f. 13. aug. 1980.
 (2) Ida Marie Vibeke, f. 22. febr. 1982.
- b) Niels ANDERS, f. 5. juli 1954 i Vordingborg, blikkenslager, g. 25. maj 1985 i Holmehave K. m. LISE LOTTE Jensen (F.: toldinsp. H. A. J. og Birgit Jensen), f. 15. april 1958 i Kbh. Datter:
 LOUISE Elisabeth, f. 17. jan. 1987.
- c) HANS Rudolf, f. 11. aug. 1956 i Vordingborg, gartner.
- 3) IENS, f. 1. aug. 1929 på Krabbesholm, † 12. sept. 1985, *løjtnant af res. i luftværns art., personalechef*, g. 13. april 1960 i Skovshoved K. m. GRETHE Morel, f. 18. maj 1937 i Ålborg, skilt, † 6. dec. 1986. Børn:
 a) Iens Ulrik, f. 27. jan. 1962 i Kbh. (Skovshoved K.).
 b) Ellen Margrethe, f. 30. jan. 1964 i Viborg, g. 24. maj 1986 m. JESPER Bo Thorup Nielsen (F.: Arne N. og Inger Thorup Nielsen), f. 29. juni 1961 i Nibe.
- 4) GREGERS, f. 3. sept. 1934 på Krabbesholm, cand. jur., g. 2. aug. 1959 i Greve K. m. MAYSIE Valentin Ohland (F.: maskinmester Wilhelm Valentin O. og Ebba Birch), f. 25. aug. 1936 i Kbh. (Bethl.). [Skovlyst, Stensved.] Børn:
 a) ANE, f. 18. nov. 1960 i Næstved. (Vallø).
 b) CHRISTIAN, f. 18. nov. 1963 i Haderslev.
- c. ESGER, f. 6. aug. 1898 † 5. okt. 1966, *cand. polit., kontorchef*, g. 3. juni 1927 i Hillerød m. DAGMAR Henriette baronesse Wedell-Wedellsborg, f. 26. febr. 1909, skilt. Døtre:
 1) VIBEKE, f. 17. marts 1931 i Kbh., g. 1^o 4. juni 1949 i Kbh. m. dr. polit. BERTALAN Janos de Kiss, f. 18. aug. 1920 i Budapest, skilt; 2^o 8. juli 1952 m. ROBERT Charleton Ritchie, f. 27. jan. 1925 i Philadelphia, skilt; 3^o m. PHILIP Rensen.
 2) INGER^o, f. 8. marts 1933 i Kbh., g. 8. okt. 1954 i Søborg m. overlæge, dr. med. BOY Willie Clausen, f. 4. juni 1922. [K.]
- d. NIELS, f. 31. dec. 1903 † 9. okt. 1943, *assistent*, g. 5. juli 1935 i Hillerød m. Sophie Magdalene (RIKKE) Treschow, f. 20. juli 1914, † 17. april 1986. Sønner:
 1) EILER, f. 28. marts 1936 i Kbh. (Lindevangs K.), g. 3. okt. 1960 i Nairobi m. Laurence (LOLLY) Marie Pauline Wilhelmine de La Vallée Poussin (F.: mineingeniør Jean baron de La Vallée P. og Odette Tanguy-Desmerais), f. 5. sept. 1939 i Louvain. [Johannesburg.] Børn:
 a) Susanne-Bernadette, f. 21. dec. 1961 i Freetown.
 b) Niels Christian, f. 28. jan. 1963 i Durban.
 c) Anne Marie, f. 6. sept. 1964 i Durban.
 d) Jacqueline, f. 4. okt. 1967 i Durban.
 e) Karl Alexander, f. 3. jan. 1975 i Johannesburg.
- 2) NIELS, f. 1. april 1944 i Kbh. (Hørsholm K.), fuldmægtig i Baltica, g. 26. maj 1973 i Rungsted K. m. Ann Lis Frank Christensen (F.: grosserer Sig. F. C. og Bente Marie Henriksen), f. 8. juli 1941 i Nykøbing F. [Rungsted Kyst.] Datter:
 Anne Sophie, f. 9. aug. 1975.
- e. MOGENS, f. 29. okt. 1908 † 16. juli 1941, *løjtnant*, g. 15. juni 1934 i Helsingør m. GRETE Sophie Adelgunde Tychsen (F.: øjenlæge Orla Lorentz Camillo T. og Dagny Arntz), f. 21. aug. 1908 i Kbh. Sønner:
 1) PER^o, f. 13. marts 1935 i Kbh., gravemester, g. 24. sept. 1960 m. Irma

JUEL

Ragnhild Antonsson, f. 4. aug. 1937 i Kristianstad, skilt 1972. [Helsinge.]
Sønner:

- a) Jesper JOACHIM Mogens, f. 5. maj 1961.
 - b) Per Ulrich Christian, f. 6. juli 1963, pladesmed. [Hillerød.]
- 2) Hans PALLE, f. 23. april 1937 sst., befragter, g. 23. juni 1962 i Oslo (Fagerborg K.) m. MØTTE Hald (F.: direktør Knut H. og Inger Marie Thorkildsen), f. 27. nov. 1939 i Oslo. [Oslo.] Børn:
- a) Lars-Christian, f. 25. okt. 1964.
 - b) BIRGITTE, f. 19. juni 1966. (Vallø).
 - c) MOGENS, f. 5. jan. 1969.

V JUEL AF BILLESHAVE

Uddød i mandslinien 5. juli 1972

ERIK Gregers Juul, f. 20. okt. 1890 † 5. juli 1972 (søn af kammerjunker PETER Gregers, f. 2. maj 1858 † 27. april 1894, og HERTHA Ulrikke Charlotte Amalie Mylius, f. 14. aug. 1864, g. 22. okt. 1889 † 2. juni 1912), g. 1^o 11. juli 1914 i Kbh. (B) m. ELISABETH Nonny Louise Holm, f. 17. jan. 1891 i Kbh. (CS), skilt, †; 2^o 23. juni 1922 m. KARIN Viola Johansson (F.: Ola J. og Ane Kirstine Pedersen), f. 22. maj 1904. [Nedenskov pr. Brødstrup.]

KRAG-JUEL-VIND-FRIJS se VIND

JUUL



Gammel dansk adelslægt, af hvilken Niels Juul i Jylland nævnes 1286. – Udførlig slægttafle med våbenafbildninger i farver, se årg. 1890.

Efterkommere af kammerherre, hofjægermester Christian Ove Sehestedt Juul fører ligesom dennes broder Esger Iver navnet Sehestedt Juul. Vincents Georg til Willestrup skriver sig Juul.

OVE Christian Sehestedt Juul^o til Ravnholt, Hellerup og Lykkesholm, f. 2. dec. 1944 på Ravnholt (søn af kammerherre, hofjægermester CHRISTIAN Ove Sehestedt til Ravnholt og Hellerup samt Lykkesholm, f. 29. juni 1918 † 24. nov. 1986), hofjægermester, direktør for Den Thårupgårdske Stiftelse, formand for Foreningen trængende, forhenværende Landmænd i Fyens Stift, g. 8. aug. 1969 i Ravnholt Kapel m. CLAUDIA Steglich-Petersen (F.: landsretssagfører Claus S.-P. og Henny Vera Seidler), f. 13. juni 1944. [Ravnholt, Herrested.]

Børn:

- a. CAROLINE, f. 27. sept. 1966. (Vallø).
- b. Ann-Sofie, f. 13. marts 1970. (Vallø).
- c. AMALIE, f. 31. aug. 1971. (Vallø).
- d. Christian Ove, f. 24. juli 1979. (Ravnholt Kapel).

SØSKENDE

1. MÅLTE til Ryslingegård, f. 29. sept. 1947 på Ravnholt, cand. polit., H.D., økonomichef, g. 18. jan. 1974 i Odense (St. K.) m. VIBEKE Hennings (F.: konsul Christian H. og Kirsten Inge Christgau), f. 19. febr. 1950. [Ferritslevgård, Ferritslev]. Døtre:

JUUL

a. CAMILLA, f. 19. juli 1974 i Nyborg. (Vallø).

b. MARIE, f. 14. marts 1976 i Nyborg. (Vallø).

2. BENTE, f. 23. april 1954 på Ravnholt, overordentlig stiftsdame i Vallø, korrespondent. [K.]

MODER

LISBET, født Neckelmann, f. 18. maj 1922 i Tokio, g. 26. febr. 1944, skilt 1974.

FADERS ENKE

Kammerherrinde BIRTE Elsebe, født Rist, f. 30. april 1918, g. 24. april 1975, enke 24. nov. 1986.

FARBRODER

Esger Iver, f. 3. aug. 1924 på Lykkesholm (Ellested K.), kompagnichef* i hjemmæværnet (Hjv.F.T.) (Hjv.F.T. 25). [Svanninge Bakker, Fåborg.]

FARFADERS ENKE

Hofjærgermesterinde RIGMOR Gerda Willer, født Andersen (F.: grosserer Anders J. A. og Dorothea Willer), f. 30. marts 1902 i Kbh., g. 20. jan. 1942 i Astrup, enke 25. jan. 1948. [Odense.]

FARFADERS BRODER

Axel Iuul til Willestrup, f. 15. jan. 1896 † 23. sept. 1979, g. 1^o 15. okt. 1924 i Kbh. m. Thyra Ingeborg Schmiegelow, f. 10. okt. 1905, skilt 1945, † 30. nov. 1963; 2^o 21. dec. 1947 i Store-Heddinge m. Bodil Marie Elisabeth Geo Richter, f. 11. nov. 1912. [Willestrup pr. Arden.] Børn:

af 1. ægteskab:

1. ANNE, f. 16. juni 1925 på Willestrup. [London.]

2. IVER Christian Schmiegelow-Iuul^o, f. 11. marts 1928 på Willestrup, direktør, g. 1^o 15. marts 1950 i Kbh. m. METTE SOPHIE Sehested, skilt; 2^o m. JYTTÉ Tønder (g. 1^o m. grosserer E. L. Jensen). [Tommerup.] Børn:

af 1. ægteskab:

a. AXEL Frederik, f. 14. febr. 1951 i Ålborg (Astrup K.). [Lundeborg.]

b. BENEDICTE Ingrid Christense, f. 19. sept. 1954 i Ålborg (Astrup K.). [London.]

af 2. ægteskab:

3. ELISE Harriet, f. 21. sept. 1948 på Willestrup (Astrup K.), overordentlig stiftsdame i Vallø.

4. VINCENTS Georg Iuul til Willestrup, f. 6. juli 1952 på Willestrup (Astrup K.). [Willestrup.]

KAAS

(De Mur-Kaas'er)



Gammel dansk adelslegt, der formentlig kan føres tilbage til Age Jenssen (nævnt 1350) og hvis sikre stamrække begynder med Ove Ovesen i Gravlev, der levede 1416. – Udførlig stamtafle og våbenafbildning i farver, se årg. 1917.

DEN DANSKE LINIE

NIELS Kaas, f. 12. dec. 1915 i Kbh. (søn af HOLGER Louis, f. 10. jan. 1879, † 7. juni 1937 og Johanne Tang, f. 20. jan. 1884, † 22. april 1977), g. 21. aug. 1954 i Kbh. (Taks.) m. damefrisør MARIE Jensen (F.: gdr. Jens J. og Jensigne Petrea J.), f. 6. marts 1922 i Ørre. [K.]

SØSTRE

1. Iris Agnete, f. 1. aug. 1907 i Kbh., g. 29. juni 1966 i Kbh. (b.v.) m. køkkenchef Axel Meinertz (F.: afdelingschef Jes Hansen M. og Laura Apelene M.), f. 16. dec. 1904, † 28. juni 1983. [K.]
2. KIRSTEN, f. 20. april 1919 i Kbh., g. 19. april 1947 på Frbg. (b.v.) m. ingeniør KURT Kjær Andersen (F.: handelsgartner Niels Chr. A. og Anna Cathrine A.), f. 5. april 1919 i Thisted. [K.]
3. GERTRUD°, f. 18. maj 1924 i Kbh., g. 31. maj 1949 i Hvidovre K. m. dyrlæge, dr.med. vet. HERLUF Bendtsen (F.: Gdr. Laurids B. og Karenline B.), f. 30. jan. 1922 i Gunnelev Hjadstrup, † 4. april 1986. [K.]

FADERS SØKENDE

1. EMIL Peter Johan, f. 14. dec. 1877 † 25. nov. 1952, frihavsassistent, g. 2° 24. april 1923 m. KATHE Madsen, f. 9. nov. 1887 † 5. sept. 1925. Datter:
af 2. ægteskab:
AGNES, f. 30. aug. 1925 i Kbh., g. m. AXEL Petersen. [Århus.]
2. AKSEL Holsten, f. 15. juli 1886, † 23. nov. 1943, vognmand, g. 5. april 1925 m. ALLY Karen Edel Edith Møller, f. 1. juni 1902 † 9. juli 1975. Datter:
ELSE, f. 28. nov. 1926 i Kbh., g. 23. juni 1951 i Gentofto m. afdelingsleder HARALD Sigurd Nielsen, f. 10. juni 1913 i Bøstrup † 2. aug. 1979. [Gentofto.]
3. HENRIK Ditlev, f. 7. okt. 1891 † 20. febr. 1974, købmand, g. 2. marts 1918 m. RIGMOR Britta Johanne Andersen (F.: husejer Jens Theodor Richard A. og Britta Gunhilda Ingeborg Thuesen), f. 1. juni 1896, † 12. marts 1987. Børn:
a. TOVE Ingeborg, f. 12. maj 1919 i Kbh., g. 5. marts 1944 i Kbh. m. isenkræmmer HARRY Phillipsen, f. 21. nov. 1918, skilt 1962. [K.]
b. AKSEL Otto°, f. 20. dec. 1920 i Kbh., hovedkasserer, g. 6. okt. 1951 i Solbjerg K. m. INGRID Bitten Hald (F.: maler Alfred Marinus Petersen H. og Nancy Frederikke Berg), f. 5. okt. 1927. [K.] Børn:
1) ANNE Birgitte, f. 22. maj 1955 i Kbh. (Herlev K.), sekretær, overordentlig stiftsdame i Vallø.
2) JENS Henrik, f. 28. jan. 1959 i Kbh. (Herlev K.), skorstensfejer.
3) ERIK Ditlev, f. 10. febr. 1961 i Kbh. (Herlev K.).

KAAS

FARFADERS BRODER

SOPHUS *Vilhelm Eichstädt*, f. 31. aug. 1844 † 20. nov. 1916, skovrider, g. m.
BERTHA *Juliane Dagmar Sørensen*, f. 10. jan. 1871, g. 12. juli 1895 † 2. juli 1957.
Søn:

MOGENS, f. 30. juli 1900 † 5. nov. 1980, grosserer, g. 6. okt. 1926 m. VALBORG Lassen, f. 15. juni 1908. [Hellerup.] Døtre:

- a. LIZZIE Mia, f. 21. april 1928, g. 24. okt. 1953 i Hellerup (Mess.) m. sagsførerfuldmægtig, cand. jur. HENDRIK Boesgaard, f. 1929, skilt. [K.]
- b. Hanne DITTE, f. 3. maj 1934, g. 18. dec. 1954 i Gladsaxe K. m. repræsentant ALLAN Johnsen. [Næstved.]

FARFADERS FARBRØDER

HENRIK *Valentin*, f. 11. april 1815 † 30. dec. 1865, kammerherre, hofjægermester. Søn:

GERHARD *Valentin*, f. 29. juni 1835 † 14. dec. 1911, kammerherre, hofjægermester. Søn:

OTTO *Dülev*, f. 3. april 1861 † 18. juli 1924, g. 24. marts 1885 m. Marie (MIMI) *Caroline Auguste von Levetzow*, f. 28. okt. 1860 † 2. juni 1949. Søn: *Gebhardt Marius Cay Vilhelm OVE*, f. 11. febr. 1886 † 15. dec. 1958, kammerjunker, g. 27. marts 1921 på Nedergård m. NATHALIE Arlward, f. 30. nov. 1900 i England. [Hougården, Langeland.] Døtre:

- a) MIMI Kirsten, f. 20. maj 1922 i Berlin, g. juni 1954 i Hellerup m. indendørsarkitekt HERMANN Lange, f. 6. febr. 1922 i Charlottenlund.
- b) Inge MERETE, f. 5. okt. 1929 i Århus, g. 27. juli 1963 i Kbh. (St. Alban's) m. forfatter og maler Robert Hugh David Wilmot-Wilkinson, f. 27. maj 1916 i London. [Hellerup.]
- c) Karen Regitze (DIDA) Birgitte, f. 4. marts 1935 i Frankrig, redaktør, g. 1^o 15. jan. 1954 i Kornerup m. forfatteren VIRTUS Schade, f. 11. juli 1935 i Hellerup, skilt 1960; 2^o 4. marts 1972 i Bøstrup K. m. ingeniør Adam Carl WENZEL greve Knuth til Egeløkke, f. 8. sept. 1934, skilt [Esrum.]

DEN AMERIKANSKE LINIE

Fører friherrelig titel: von Kaas von Reventlow

HERMANN Karl friherre von Kaas, f. 1. juni 1902 (søn af friherre KARL, f. 9. april 1872 † 18. maj 1950 og EMMA Graetz, f. 13. aug. 1873, g. 10. aug. 1897, †), rådgivende ingeniør, g. 1^o 30. april 1927 m. LUCILE Lepper † 28. maj 1941; 2^o 25. aug. 1942 m. Marjory Cecilie Wolf, f. 1. okt. 1904. [Milwaukee.] Børn:

af 1. ægteskab:

1. Friherre William Karl^o, f. 2. sept. 1931, g. 11. juni 1953 m. Carol Suzanne Nisbet, f. 15. dec. 1932, skilt 1967. [Madison, Wisc.] Datter:

Friherreinde LAURA Lucile, f. 3. febr. 1954. [Boston.]

2. Friherreinde Barbara Ann, f. 12. okt. 1936, † 13. jan. 1986, g. 24. okt. 1964 i San Francisco m. ROB ROY MacLeod, f. 13. aug. 1932, skilt 1984.

DEN UNGARSK LINIE

Fører samme titel som den foregående. Under 30. april 1912 erholdt Niels Albert Kaas, Anders Kaas og Enoch Eduard Kaas ungarsk baronat. – Descendens i Ungarn og Australien, se årg. 1978.

DEN NORSKE LINIE

Fører ifølge kgl. resolution af 21. juni 1848 navnet Munthe-Kaas.

CARL FREDERIK Munthe-Kaas, f. 21. febr. 1914 i Arendal (søn af hovedkasserer CARL Oscar, f. 20. febr. 1883, † 24. juli 1962 og HEDVIG Olsen, f. 7. jan. 1883, g. 17. juni 1912, †), aktuar, sekretær i Livsforsikringsselskabet »Idun«, g. 15. juni 1973 i Oslo m. ELISABETH Andersen (F.: juveler J. B. A. og Elisabeth A.), f. 4. febr. 1919 i Haugesund. [Oslo.]

BRØDRE

1. GUNNAR^o, f. 15. jan. 1919 i Arendal, cand. act., økonomidirektør i Rigstrygdeverket, g. 8. juni 1946 i Sandefjord m. EVA-MARIE Christensen (F.: skibsreder Henrik Arnold C. og Alfhild Torgersen), f. 26. juli 1921 i Sandefjord. [Oslo.] Sønner:

a. ERIK, f. 7. sept. 1947 i Oslo, cand. oecon., økonomichef, g. 20. aug. 1976 i Oslo m. balletpædagog SIDSEL Halvorsen (F.: disponent Marlin H. og Käthe H.), f. 15. jan. 1949 i Oslo. [Nesodden.] Sønner:

1) MARTIN, f. 15. okt. 1977.

2) Esben TOBIAS, f. 13. marts 1984.

b. GUNNAR, f. 9. jan. 1950 i Oslo, handelsøkonom, g. 22. juni 1975 i Bærum m. designer EVA Karin Nordbye (F.: grosserer Per B.N. og Nanna Karin N.), f. 12. marts 1950. [Bærum.]

c. CARL HENRIK, f. 8. juni 1955 i Oslo, cand. oecon, g. 1. dec. 1984 i Bærum m. konsulent ANNE Sandnes (F.: postmester Olav S. og Reidun Løken), f. 27. juli 1957 i Bærum. [Bærum.] Søn:

HENRIK Sandnes, f. 2. dec. 1986 i Bærum.

2. ARNE, f. 23. sept. 1923 i Arendal, cand. real., ingeniør i Norsk Hydro, g. 3. aug. 1954 i Oslo m. cand. real. TONE Vogt (F.: generaldirektør Frederik V. og Signe Fjalstad), f. 7. nov. 1930 i Trondheim [Porsgrunn.] Børn:

a. JAN, f. 26. juli 1957 i Sedgfield, Durham, England, civilarkitekt. [Oslo.]

b. ELLEN, f. 18. okt. 1958 sst., stipendiat, dr. scient., g. 14. maj 1983 i Oslo m. cand. jur. ATLE Bersveen.

c. HANS, f. 28. marts 1961, i Northallerton, Yorkshire, civilingeniør, g. 16. maj 1986 i Vågå m. ingeniør INGRID Haagensli. [Trondheim.]

FARFADERS BRØDRE

1. HUGO Severin Abasverus, f. 22. maj 1852 † 11. maj 1929, cand. real., lektor, g. 1^o 15. febr. 1879 m. RAGNA Martha Kirstine Hjersing, f. 5. juni 1859 † 30. nov. 1902; 2^o 29. dec. 1904 m. MATZY Othilie Caroline Hjersing, f. 16. febr. 1863 † 11. sept. 1920. Børn:

af 1. ægteskab:

a. CARL, f. 3. marts 1881 † 5. aug. 1971, g. 4. nov. 1905 m. SIGRID Marthine Petersen, f. 7. okt. 1883 † 8. maj 1941. Børn:

1) CARL RAGNAR, f. 13. sept. 1906 i V. Aker, godsejer, g. 20. juni 1934 i Alveley, Shropshire m. Constance (CONNIE) Vera Massey (F.: Wm. Griffith M. og Louisa Harley), f. 5. marts 1912 i Alveley. [Säbygård i Värmland.] Døtre:

a) NORA Louise, f. 28. marts 1935 i Sarpsborg, g. 24. juli 1956 i Stora Kils kirke, Värmland, m. bankfunktionær TREVOR John Stremes, f. 27. juli 1931 i London. [London.]

- b) RAGNA Pamela, f. 8. marts 1938 i Karlstad, kontorist. [Karlstad.]
- c) SIGRID Christina, f. 16. maj 1942 i Karlstad, g. 30. sept. 1961 i Stora Kils K. m. godsejer STIG Eriksson, f. 28. april 1937 i Stora Kil. [Säby i Värmland.]
- d) BIRGIT Patricia, f. 18. nov. 1945 i Karlstad, sygeplejerske, g. 10. maj 1969 i Stora Kils K. m. politikommissær LENNART Persson, f. 2. febr. 1942 i Karlstad. [Kil.]
- 2) AGNES, f. 18. marts 1912 i Trondhjem, † 28. nov. 1985, g. 1. sept. 1933 i Oslo m. disponert, vicekonsul CATO Nicolaj Benjamin Aall, f. 5. okt. 1908 i Kria., † 11. april 1985.
- 3) Sigrid (SIRI), f. 25. okt. 1916 i Kria, student, g. 2. aug. 1941 i Sarpsborg m. politimester, cand. jur. HAAKON Strømsæther, (N.F.M.I.), f. 20. jan. 1914 i Tune. [Frederikstad.]
- b. OTTO Hjersing, f. 31. aug. 1883 i Frederikshald, † 25. juni 1981, oberst, g. 14. dec. 1912 i Kria m. Ulrike (ULLA) Sverdrup, f. 14. dec. 1890 † 10. april 1945, skilt. Børn:
- 1) OTTO Ulrik°, f. 13. sept. 1913 i Tromsø, oberst (N.H.VII.70) (N.D.M. m. roset) (Stb.D.M.) (N.O.V.J.M.) (S.Sv.2¹), g. 1^o 13. sept. 1943 i London m. IRENE Marcia Dorothea Thompson (F.: civilingeniør Charles Richard T. og Elizabeth Craven), f. 3. nov. 1921 i Melbourne, skilt; 2^o 3. juli 1953 i Oslo m. EVA Grønneberg (F.: personalechef Bjarne G. og Nora Halvorsen), f. 28. sept. 1922 i Oslo. [Haslum.] Sønner:
- af 2. ægteskab:
- a) OTTO, f. 19. april 1954 i Oslo, civiløkonom, løjtnant, g. 25. juni 1977 i Eidanger K. m. adjunkt, lærer METTE Ingeborg Lillebrekke (F.: førstestyrmænd Peder N. L. og Bjørgunn Madsen), f. 29. jan. 1954 i Brevik. [Bærum.] Døtre:
- (1) ELISABETH, f. 19. sept. 1980 i Oslo (Frogner K.).
- (2) MARIANNE, f. 20. aug. 1982 i Bærum (Bryn K.).
- (3) MONA, f. 27. juni 1986 i Bærum (Bryn K.).
- b) TORE, f. 9. maj 1956 i Oslo, student, elektiker. [Bærum.]
- 2) EVA, f. 20. juni 1915 i Tromsø, student, g. 31. aug. 1937 i Tromsø m. adm. direktør REIDAR Hoff, f. 30. juni 1910 i Trondhjem, † 15. dec. 1977. [Trondhjem.]
- 3) HUGO Conrad, f. 3. febr. 1922 i Tromsø, oberstløjtnant (N.K.K. m.sv.) (N.K.M.) (N.H.VII.70) (N.D.M. m. roset) (F.N.T.M.) (F.K.K. avec palmes en bronze) (F.Æ.L.5) (F.M.G.G.) (Stb. 1939-45 camp.ST.) (Stb. F.&G.St.); (Stb.D.S.M.) (Stb.Atl.St.), g. 3. sept. 1949 i Oslo m. EVE Sell (F.: direktør Einar S. og Margery Lorna Read), f. 5. juni 1926 † 11. jan. 1978. [Oslo.] Børn:
- a) EVE, f. 7. aug. 1952 i Oslo, stewartesse, g. 12. juni 1976 i Akershus Slotsk. m. arkitekt OVE Bø, f. 24. dec. 1953 i Jølster. [Jessheim.]
- b) HUGO Christopher, f. 19. jan. 1955 i Oslo, agronom, flyveleder, g. 19. juni 1982 i Hovin K. m. adjunkt Liv Kristiansen (F.: major Torleiv K. og Idun Flo), f. 4. okt. 1960 i Bærum. [Gardermoen.] Børn:
- (1) HEGE, f. 23. aug. 1984 i Ullensaker (Hovin K.)
- (2) HUGO Torleiv, f. 17. febr. 1986 i Ullensaker (Hovin K.)
- af 2. ægteskab:
- c. ELSA, f. 7. april 1906 i Kria., g. 9. jan. 1937 i Oslo m. ingeniør ODVAR Hauen, f. 24. aug. 1905 i Kria. [Bryn pr. Oslo.]
2. Marius WILLIAM, f. 8. jan 1856 † 22. aug. 1926, major, direktør, g. 7. maj

1884 m. HERMINE Cathrine Blichfeld, f. 27. jan. 1863 † 22. juli 1937. Sønner:
 a. EINAR Schelven, f. 9. febr. 1888 i Kria., † 6. nov. 1983, cand. oeccon., redaktør, g. 28. dec. 1915 i Trondhjem m. GJØROL Flood (F.: apoteker Jørgen Wright F. og Bertha Andrea Thormodsæter), f. 5. aug. 1892 i Kria. [Stabekk, Bærum.] Børn:

- 1) KIRSTEN, f. 8. nov. 1916 i V. Aker, † 8. nov. 1983, g. 15. febr. 1939 i Oslo m. tekstilagent EGIIL Knutzen, f. 28. april 1914 i Kria. [Stabekk, Bærum.]
- 2) EINAR Schelven, f. 22. dec. 1922 i Kria., redaktør ved »Verdens Gang», g. 11. febr. 1949 i Oslo m. ELSE Margrethe Aune (F.: bureauchef Bjørn Olsen og Marit Aune), f. 17. april 1923 i Nordstrand. [Asker.] Børn:
 - a) GJØRIL, f. 25. april 1950 i Oslo.
 - b) EINAR Schelven, f. 12. jan. 1954 i Oslo.
 - c) MARIT, f. 27. febr. 1963 i Oslo.
 - d) MERETE, f. 27. febr. 1963 i Oslo.
- b. HERMAN, f. 25. maj 1890 † 5. marts 1977, arkitekt, g. 8. juli 1922 m. ELLEN Juel, f. 22. nov. 1898 † 26. okt. 1939. Børn:
 - 1) METTE, f. 16. juni 1923 i Drammen, socialsekretær, assistent* ved Oslo Universitets sekretariat. [Smestad pr. Oslo.]
 - 2) ANDERS WILLIAM, f. 30. april 1926 i Oslo, reservelæge i neurologi, oberstløjtnant i luftforsvarets sanitet (N.D.M.) (N.r.K.H.) (N.Kor.M.) (N.r.K.M.M.) (F.N.T.M.) (K.W.S.M.), g. 17. aug. i Oslo m. sanitets søster MARIT Lie (F.: gårdbruger Anthon L. og Anna Gaarden), f. 1. aug. 1920 i Sel, Gudbrandsdal. [Oslo.] Børn:
 - a) HERMAN, f. 24. febr. 1957 i Bodø.
 - b) ERIK, f. 24. april 1958 i Bodø (Ullern K.)
 - c) ELLEN, f. 13. aug. 1959 i Oslo.
 - d) MARIT, f. 25. maj 1961 i Molde.
 - 3) ELLEN, f. 6. april 1931 i Ullern, tekstiltegner, g. 12. febr. 1955 i Bærum m. arkitekt SVEIN Jørgensen, f. 1. marts 1926 i Ø. Aker. [Smestad pr. Oslo.]

PARFADERS FARBRØDRE

1. HARTVIG Cornelius Formann, f. 15. aug. 1817 † 26. dec. 1884, brigadeintendant. Søn:

HJALMAR Ahasverus Schelven, f. 4. marts 1851 † 7. febr. 1904, sognepræst, g. 2. maj 1878 m. ANNA Rasmunda Rønneberg, f. 30. marts 1858 † 18. nov. 1934. Søn:

HARTVIG, f. 25. febr. 1891 † 2. april 1965, ingeniør, g. 16. april 1919 m. ANNE Henriette Selæg, f. 22. okt. 1895 † 24. april 1973. Børn:

- a) ANNA-LOUISE, f. 27. marts 1920 på Rjukan, butikchef hos H. Munthe-Kaas A/S. [Sandvika.]
- b) HJALMAR, f. 8. juli 1922 på Rjukan, elektroingeniør, g. 8. aug. 1949 i Bærum (Tanum K.) m. RIGMOR Maria Fridrichsen* (F.: hovedkasserer Hagbart F. og Ebba Myhrvoll), f. 13. febr. 1923 i V. Aker. [Gjertum.] Børn:

(1 ELLEN, f. 21. dec. 1951 i V. Bærum, fysioterapeut, g. 5. dec. 1986 m. adjunkt HANS PETTER Hammer (F.: kaptajn Eyvind Urahorn H. og Alfhiild H.), f. 21. maj 1952. [Molde.]

(2 HARTVIG, f. 30. marts 1954 i Bærum, ingeniør, civiløkonom, g. 8. juli 1983 m. sygeplejerske WENCHE Sofie Nilsen (F.: statslods

Nikolai N. og Martha Marie Dahl), f. 26. febr. 1956. [Bærum.] Børn:
 (a HENRIETTE, f. 29. dec. 1983 i Bærum.
 (b NIKOLAI, f. 16. juni 1987 sst.

(3 PETTER, f. 12. febr. 1959 i Bærum, advokat.

2. HANS, f. 7. okt. 1821 † 25. marts 1905, købmand, g. 27. aug. 1851 m. Charlotta Sophie MATHILDE Lie, f. 27. april 1830 † 13. april 1899. Sønner:

a. SVERRE Hannibal Lie, f. 17. juni 1853 † 10. febr. 1932, telegrafbestyrer, g. 27. aug. 1887 m. VALBORG Aurelie Johanne Frederikke Sundt, f. 11. febr. 1866 † 31. juli 1955. Søn:

WILHELM, f. 7. sept. 1889 † 20. juni 1949, major direktør, g. 6. nov. 1913 i Kria. m. EVA Mathiesen f. 29. okt. 1893, † 1973, skilt; 2° 4. dec. 1926 i Oslo m. MARJORIE Thaulow Frølich (F.: professor, dr. med Theodor Christian Brun F. og Aimée Thaulow Knutsen), f. 14. okt. 1898 i Kria. [Skøien i Aker og Lombnes i Rendal.] Børn:

af 1. ægteskab:

a) HANS, f. 9. jan. 1915 † 12. sept. 1971, dipl. soc. pol., disponent, g. 1° 20. juni 1946 i Oslo m. ELEONORE Glad Balchen (F.: højesteretsadvokat Albert B. og Hildur Jenssen), f. 11. maj 1916 i Kria., skilt; 2° 30. marts 1963 i Århus m. JYTTE Hvinden, født Stig Nielsen (F.: direktør Aage Stig N. og Ebba Nielsen), f. 29. marts 1925, † 1. febr. 1974. Børn:

af 1. ægteskab:

(1 BIRGITTE, f. 8. febr. 1949 i Oslo, journalist, g. 1° 16. dec. 1972 m. GUNNAR Lepsøe, f. 1947, skilt 1. febr. 1975; 2° 11. juni 1982 m. projektleder TROND Hærland (F.: kaptajn Einar H. og Marit H.), f. 1945.

(2 WILHELM, f. 19. juni 1950 i Oslo, arkitekt, g. 31. dec. 1983 m. tandlæge RANDI Hartz (F.: tandlæge Ivar H. og Astrid H.), f. 15. dec. 1952.

b) ERICA, f. 12. marts 1916 i V. Aker, g. 26. juni 1937 i Jevnaker m. advokat LEIV Andreas Brecke, f. 7. sept. 1910 i Kria. [Oslo.]

c) OVE^o, f. 16. aug. 1917 i V. Aker, agronom, skovejer, g. 16. aug. 1944 i Østre Slidre m. INGEBORG Andrea Forseth (F.: gårdbruger Ole F. og Erika Eid), f. 16. juli 1919 i Land. [Midtberg, Søndre Land.] Sønner:

(1 OLE Wilhelm, f. 1. juli 1945 i Land, civiløkonom, M.B.A., afdelingschef, g. 19. maj 1971 m. toksikolog, dr. ERLE Grieg Astrup (F.: ingeniør Erling A. og Alfild Grieg), f. 16. jan. 1945. Børn:

(a MARTINE, f. 8. marts 1974.

(b Erica Marie, f. 9. juli 1977.

(2 ERIK, f. 3. jan. 1949 i Land, magister, gårdbruger og skovejer, g. 1° 1974 m. KRISTIN Olaug Jahnsen, f. 8. juni 1950, skilt 1981; 2° 1982 m. Janneche Elisabeth Staubo (F.: skibsreder Jan S. og Kirsten Bachke), f. 19. jan. 1952. Børn:

af 1. ægteskab:

(a Lars Matthias, f. 6. juni 1975.

af 2. ægteskab:

(b LINE Elisabeth, f. 9. sept. 1982.

(c OVE, f. 30. aug. 1983.

(d NILLE Ragnhild, f. 29. okt. 1984.

(e KAJA, f. 1986.

d) TAGE, f. 11. dec. 1920 i V. Aker, B. A. (Lexington, USA), plantagebestyrer^o i Østafrika, ansat i Norges Automobilforbund, g. 19. okt.

1968 i Oslo. m. Anne Grete Lange, f. 19. sept. 1940, skilt 26. sept. 1978 [Oslo.] Søn:

TAGE, f. 17. juli 1970.

e) HAAKEN, f. 27. april 1922 i Kria., grosserer, g. 23. aug. 1951 i Oslo m. BERIT Kristiane Smith-Petersen (F.: skibsfører S.-P. og Else Stahr), f. 24. aug. 1925 i Holmestrand. [Oslo.] Børn:

(1 ELSE, f. 25. nov. 1952 i Oslo, grafisk designer, g. 7. jan. 1983 m. fotograf DAG Alveng, f. 9. sept. 1953 i Oslo. [Oslo.]

(2 EVA, f. 11. maj 1954 i Oslo, g. 10. juni 1983 m. sælger PER Berntsen, f. 8. juni 1957 i Oslo. [Oslo.]

(3 RAGNAR, f. 12. marts 1961 i Oslo, fotografelev. [Oslo.]

2. ægteskab:

f) BIRGITTE Margrethe, f. 29. aug. 1928 i Oslo, student, g. 22. okt. 1952 i Oslo m. skibsmægler JOHAN FREDRIK Biermann, f. 26. nov. 1923 i Kria. [Graakammen pr. Oslo.]

b. Peter Herfjell, f. 4. juli 1864 † 11. april 1937, direktør, g. 3. nov. 1890 m. KRISTI Dieseth, f. 24. jan. 1860 † 4. nov. 1946. Søn:

HANS, f. 17. aug. 1891 † 16. febr. 1973, cand. oecon., direktør, g. 21. okt. 1916 m. ERIKA Louise Minna Tell, f. 30. juli 1895 † 29. april 1978. Børn:

a) KARIN, f. 20. aug. 1917 i Kria. (H.VII.70), g. 1° 14. okt. 1939 i London m. læge, sanitetskaptajn EDWARD Peniston Morley, f. 13. aug. 1912, skilt; 2° 6. okt. 1947 m. læge EILER Hagerup Schiøtz, f. 1. aug. 1907 i Kria. [Holmenkollen pr. Oslo.]

b) PETER Erik Gustav, f. 1. marts 1919 i Kria., advokat, direktør, (Chr.X.Fr.M.) (N.D.M.*), g. 4. juni 1949 i Oslo m. BERIT Thomassen (F.: maskinchef Oskar T. og Judith Johannesen), f. 6. marts 1926 i Oslo. [Oslo.] Børn:

(1 KRISTI Elisabeth, f. 10. febr. 1950 i Oslo, bedriftsøkonom, g. 29. marts 1947 i Oslo m. reklamekonsulent HARALD Eriksen, f. 13. febr. 1947 i Oslo, skilt.

(2 ERICA Birgithe, f. 8. maj 1952 i Oslo, student, g. 26. jan. 1979 m. CHICO Nielsen. [K.]

(3 HANS Oscar, f. 19. maj 1956 i Oslo, civiløkonom, bedriftsrådgiver. [St. Gallen.]

(4 ANNE JUDITH, f. 7. nov. 1960 i Oslo, fenrik, stud. jur. [Oslo.]

3. AHASVERUS, f. 3. okt. 1824 † 25. sept. 1889, skibsfører, g. 2. maj 1852 m. Elise CATHINKA Hjermann, f. 20. jan. 1832 † 20. april 1885. Sønner:

a. Hans Rasmus LEGANGER, f. 26. april 1857 † 14. okt. 1940, cand. theol., amtsskolebestyrer, g. 31. dec. 1882 m. Emilie LAURETTE Haraldsen, f. 22. aug. 1858 † 10. okt. 1937. Børn:

1) HARALD Rasmus, f. 2. dec. 1892 † 1. maj 1976, jernbaneingeniør, g. 28. dec. 1924 i Hønefoss m. RAGNHILD Erika Nøklebye (F.: urmager Edvard Ingemann N. og Ragna Egeberg), f. 31. okt. 1901 i Hønefoss, † 10. dec. 1984. Sønner:

a) HANS°, f. 24. dec. 1927 i Grong, civilingeniør, forsker, g. 7. sept. 1957 m. KARI Svendsen (F.: malermester Olvar S. og Aslaug Sørum), f. 18. nov. 1937 i Svølver, skilt. [Asker.] Datter:

TRINE, f. 8. maj 1958 i Stokmarknes, musikstud., g. 8. maj 1984 m. civilingeniør ODDVAR Inge Bjordal (F.: gårdbruger Olav B. og Inger Bjordal B.), f. 16. marts 1948 i Bjordal.

b) OVE, f. 16. aug. 1929 i Grong, civilingeniør, byggekonsulent, g. 2. juni 1956 m. ELSE Strand-Vasaasen (F.: herredsskovmester Even V. og Magda Bergljot Strand), f. 23. april 1931 i S. Gausdal. [Oslo.] Børn: (1 ØRVIND, f. 27. okt. 1957 i Oslo, civ. ing., konsulent, g. 16. aug. 1986 m. sygeplejerske MARIANNE Alvær (F.: elektriker Arvid A. og Karen Tordis A.), f. 24. okt. 1958 i Stavanger. Datter:

LINN, f. 16. april 1986.

(2 KIRSTEN, f. 24. okt. 1960 i Oslo, lærer, g. 20. juni 1981 m. advokat BJØRN Bergstad (F.: Per B. og Ellen B.), f. 29. april 1961.

(3 ERIK, f. 29. nov. 1963.

c) JAN, f. 22. juni 1933 i Namsos, B. A. i USA, cand. med., distriktslæge g. 1° 30. juli 1955 m. lærer EVA Tollefsen (F.: myntformand Andreas T. og Louise Kongsgaard), f. 2. dec. 1930 i Kongsberg, skilt; 2° 24. maj 1975 m. rektor GUNVOR Haug (F.: Ola H. og Mari H.), f. 16. okt. 1938 i Hemsedal. Børn:

af 1. ægteskab:

(1 GEIR, f. 12. sept. 1959 i Flekkefjord, organist, g. 7. aug. 1982 m. TORIL Tveit (F.: Jesper T. og Majen T.), f. 4. juli 1962 i Stavanger.

Børn:

(a MARIUS, f. 18. okt. 1984.

(b MAIEN, f. 11. febr. 1987.

af 2. ægteskab:

(2 MARI, f. 24. aug. 1977.

(3 RAGNHILD, f. 22. febr. 1979.

d) HARALD, f. 28. maj 1937 i Namsos, cand. mag., deputy dir. i FN, g. 8. juni 1968 i Montreal, Canada, m. evaluation officer AMY Cheng (F.: R. Y. C. og Julia C.), f. 3. dec. 1938 i Hongkong. [Hongkong.] Døtre:

(1 MONICA, f. 10. dec. 1969 i Hongkong.

(2 METTE, f. 26. jan. 1972.

2) AAGOT Sylvia, f. 30. nov. 1894 i Opdal, † 3. febr. 1984, g. 5. jan. 1917 i Kria. m. ingeniør, bryggerimester STYRKAR Haavardsholm, f. 10. maj 1891 † 24. sept. 1936.

3) ASTRID Margrethe, f. 7. okt. 1899 i Øvre Eker, † 5. jan. 1983, g. 28. maj 1927 i Detroit, USA, m. direktør CHRISTIAN Cappelen, f. 23. okt. 1904 i Bergen, skilt † 10. nov. 1945.

4) INGRID Sofie, f. 2. dec. 1901 i Øvre Eker, † 25. febr. 1987, g. 19. dec. 1936 i Oslo m. tekstilagent NILS Martin Knutzen, f. 27. okt. 1878 † 20. sept. 1968.

b. HARTVIG Christoffer Eugen, f. 7. aug. 1875 † 15. dec. 1957, farmer, g. 4. juni 1905 m. OTILIE Caroline Andersen, f. 25. nov. 1881 † 30. okt. 1958.

Datter:

Kirsti ELISE, f. 25. marts 1906 i Drammen, student, g. 7. juli 1934 i Oslo m. kontorchef ERIK Gunnar Blakstad, f. 5. april 1907 i Modum. [Ulefos pr. Skien.]

VON KAUFFMANN



Gammel nedre-østrigsk ridderstandslegt, af hvilken flere medlemmer i det 17. årh. trådte i dansk militærtjeneste. Ved kgl. åbent brev af 26. maj 1903 har tre sønner af kommandant i Kastellet i København, oberstløjtnant *Nicolaus Gustav Herman von Kauffmann (1792-1850)*, nemlig generalløjtnant, ordensceremonimester, kammerherre *Heinrich August Theodor v. K. (1819-1905)* og oberstløjtnant *Egmont v. K. (1835-1918)* med deres agnatiske descendens samt afdøde krigsminister, general *Wilhelm Frederik Ludvig v. K.s (1821-92)* agnatiske descendenter erholdt anerkendelse som dansk adel. – Overlærer *Herman K. (1851-1929)*, søn af en fjerde broder kaptajn *Balthasar Ernst Hermann v. K. (1817-58)* fik under 8. okt. 1903 en lignende anerkendelse (slægten *Kauffmann*, se DAA 1904-41), medens descendensen af en femte broder godsejer, civilingeniør, premierløjtnant *Ludvig Philip v. K. (1830-85)*, ikke omfattedes af naturalisationerne. – Uddød i mandslinien 5. juni 1963. – Fuldstændig stamtavle og våbenafbildning i farver, se årg. 1947.

ZILLA Mathilde von Kauffmann, f. 29. febr. 1928 i Peking (datter af ambassadør *HENRIK Louis Hans*, f. 26. aug. 1888 † 5. juni 1963 og *CHARLOTTE Mac Dougall*, f. 12. jan. 1900, g. 18. nov. 1926 † 5. juni 1963), g. 19. dec. 1948 i Washington (St. John's Episcopal Church) m. aéroplaningeniør *Albert James Redway*, f. 9. nov. 1923 i Boston, Mass. [Washington, D.C.]

SØSTER

Elisabeth Charlotte, f. 2. febr. 1931 i Peking, g. 3. marts 1956 i Washington (St. John's Episcopal Church) m. cand. jur. *CHARLES Rumford Walker*, f. 16. marts 1930 i Concord, New Hampshire. [New York.]

FARFADER

AAGE Basse Gustav, f. 14. juni 1852 † 2. juni 1922, kammerherre, g. 29. nov. 1887 m. *MATHILDE Bertha Louise von Bernus*, f. 15. febr. 1866 † 23. marts 1922.
Søn:

AXEL Max Alexis, f. 25. juli 1894 † 31. jan. 1961, cand. phil., direktør, g. 18. nov. 1926 i Kbh. (b.v.) m. *INGE Mira Kier*^o (F.: herredsfuldægtig *Thomas K.* og *Thora Fagerlund Krone*), f. 17. febr. 1909 i Gentofte (Gentofte K.), (Chr. X. Fr.M.) [Vevey, Schweiz.] Døtre:

1. *BETTINA Tove*, f. 14. okt. 1928 på Frbg. (Blistrup K.), g. 25. april 1953 i Gentofte m. overlæge, dr. med *Preben ERIK greve Moltke*, f. 28. april 1923. [Rungsted Kyst.]

2. *ALIX Mathilde Therese*, f. 1. okt. 1930 på Frbg. (Gentofte K.), g. 27. marts 1954 i Hørsholm K. m. direktør *JOHN James Chaldecott*, f. 25. sept. 1923 i Maidstone, Kent, England. [Herne Bay, England.]

3. *Inge Magna JEANNE Mimi*, f. 1. juni 1936 på Frbg. (Gentofte K.), g. 21. jan. 1959 i Kbh. (*Alexander Newsky K.*) m. *Hans Højhed DIMITRI prins Romanoff*, f. 17. maj 1926 i Antibes, bankfuldmægtig. [Rungsted Kyst.]

DE KLAUMAN



Slægten Klauman føres tilbage til købmand i København Gørris Tillufsen (d. 1679), hvis sønnesøn justitsråd Knud Gregorius Klauman blev adlet 18. dec. 1749 med navnet de Klauman. Udførlig stamtavle og våbengengivelse, se årg. 1965.

CARL IWAN Hielm de Klauman, f. 17. okt. 1913 (søn af dommerfuldmægtig RUDOLF Johannes Emil, f. 29. sept. 1877 † 30. jan. 1948 og FRIDA Harhorn, f. 29. marts 1881, g. 14. okt. 1906 † 1. juni 1959), landmand, g. 27. juni 1940 i Rørvig m.

ELLEN Julie Hansen, f. 19. nov. 1916, skilt 1972. [Roskilde.] Sønner:

1. NIELS Tjelluf, f. 15. aug. 1941 i Nakke. [Nakke.]
2. OVE Rudolf, f. 9. nov. 1943 i Nakke, elektroinstallatør, g. 27. sept. 1986 (Rørvig K.) m. sygeplejerske ANNETTE Bay, f. 18. aug. 1952. [Nakke.] Datter: KATRINE Marianne Bay, f. 22. juni 1986.
3. BENT, f. 26. juli 1945 i Rørvig, maskinmester, faglærer, g. 7. juni 1969 i Viborg Domkirke m. sygeplejerske BODIL Cummings Puggaard, f. 30. juni 1945. [Sejling, Silkeborg.] Børn:
 - a) Peder RUDOLPH Cummings, f. 29. juli 1972.
 - b) LINE Maria Cummings, f. 10. juni 1975.
 - c) ANNA Cecilie Cummings, f. 30. juni 1977.
4. Henrik Johannes, f. 10. april 1956 i Nakke. (Rørvig K.), eksportsælger. [Vester Tørslev, Mariager.]

SØSTER

KAREN Juliane Frida°, f. 15. dec. 1919, g. 20. juli 1946 på Frbg. (b.v.) m. WERNER Didrik greve Schack, f. 30. aug. 1922, skilt 1951. [K.]

VON KLÖCKER



Børnene af provst Johannes von Klöcker, der angav sig at nedstamme gennem deres farmoder, fra en tysk, 1586 adlet slekt, og hvis adel 16. aug. 1757 blev stadfæstet af den tyske kejser, blev 31. marts 1760 optaget i den danske adel. Fuldstændig stamtavle med våbenafbildning i farver, se årg. 1908.

DEN DANSKE LINIE

Den i U.S.A. levende gren, se årg. 1982-84

OLE Esben von Klöcker°, f. 18. maj 1938 i Hellerup (søn af amtsforvalter, cand. jur. ERIK Peter Christian, f. 30. marts 1904 † 5. okt. 1977), bibliotekar, g. 23. juli 1966 i Rømø K. m. bibliotekar ULLA El Jørgensen (F.: biografejer Jørgen J. og Gerda El), f. 5. nov. 1941 i Ribe. [Rønne.] Sønner:

1. THOMAS, f. 1. juli 1971 i Nykøbing F.
2. NICOLAI, f. 9. aug. 1974 i Brørup.

MODER

TOVE, født Nielsen, f. 14. okt. 1911 i Kbh., g. 23. sept. 1933 (Frbg. Slotsk.), enke
5. okt. 1977. [Frbg.]

FADERS SØSKENDE

- a. ELLEN, f. 6. sept. 1905 i Rønne, overassistent* i Kongeriget Danmarks Hypotekbank, g. 23. sept. i Kolding (b.v.) m. bogholder OTTO Kierkegaard, f. 8. sept. 1905 † 4. febr. 1940. [Frbg.]
b. KNUD, f. 13. april 1907 i Rønne, g. 18. juli 1940 i Rønne (b.v.) m. SALA Jeditya, f. 20. jan. 1902 i Warschawa, † 13. marts 1983. [K.]
c. OTTO Jacob Nicolai, f. 23. april 1909 i Rønne, g. 20. dec. 1965 m. AGNES Callum Stewart, født Buddock, f. 29. maj 1903, † 4. marts 1980. [K.]

DEN ÆLDRE NORSKE LINIE

*Ingen efterretninger siden 1972. Seneste præsensliste,
se årg. 1979-81.*

DEN YNGRE NORSKE LINIE

*Ingen efterretninger siden 1972. Seneste præsensliste,
se årg. 1979-81.*

KNAGENHJELM



Lagmand over Bergen, Niels Knag til Kaupanger, Stedje og Losne, blev adlet 19. dec. 1721. Familien skriver sig nu »Knagenhjelm«.

- NILS Joachim Knagenhjelm^o til Kaupanger, f. 4. febr. 1920 i Kaupanger (søn af CHRISTEN, f. 18. okt. 1888 † 1. marts 1971, og RUTH Nicolaysen, f. 23. dec. 1887, g. 3. nov. 1917 † 24. maj 1936), godsejer (N.St.O¹), g. 5. aug. 1944 m. WIBEKE Sophie Haffner (F.: major Michael Sverdrup H. og Ruth Skridshol), f. 14. dec. 1918 i Oslo. [Kaupanger Hovedgård, Sogn.] Børn:
1. CECILIE, f. 8. aug. 1945 i Kaupanger, g. 14. sept. 1968 m. civilingeniør CHRISTEN Aass, f. 9. juli 1938 i Oslo. [Oslo.]
 2. CHRISTEN, f. 18. marts 1947 i Kaupanger, g. 17. aug. 1974 i Bergen (Domk.) m. RANDI Steine Gundersen (F.: ingeniør Reidar Thon G. og Hildegard Steine), f. 31. aug. 1949 i Bergen. [Kaupanger.] Sønner:
 - a. NILS Joachim, f. 22. jan. 1975 i Göttingen (Kaupanger Stavkirke).
 - b. CHRISTOFFER, f. 24. marts 1977 i Göttingen.
 - c. MARIUS, f. 13. sept. 1980 i Lærdal.
 3. MICHAEL Haffner, f. 22. juni 1948 i Bergen, g. 20. dec. 1976 i Oslo m. BENTE Collett (F.: direktør Carl Oscar C. og Dagmar Gunla Bødtker), f. 10. aug. 1951 i Bangsund. [Oslo.] Børn:
 - a. MARIA Collett, f. 6. febr. 1980 i London.
 - b. JOHAN Haffner, f. 15. aug. 1981 i London.
 4. SVEN, f. 19. aug. 1952 i Kaupanger, g. 7. juni 1975 i Oslo m. IDA Heiberg (F.: arkitekt Helge H. og Liv Løchen), f. 24. jan. 1954 i Oslo. [Oslo.] Døtre:

- a. VIBEKE, f. 23. sept. 1977 i Oslo.
- b. SIGRI, f. 3. juli 1981 i Oslo.

5. ANNE CHRISTINE, f. 25. sept. 1955 i Sogndal. [Oslo.]

SØSKENDE

- 1. KATHLEEN, f. 21. jan. 1919 i Kaupanger, † 16. juni 1985.
- 2. CHRISTEN Frithiof, f. 15. maj 1923 i Kaupanger, f. 1. juli 1950 m. SOLVEIG Tandberg (F.: lærer Halvor T. og Birgit Bjerkeflaata), f. 22. maj 1924 i Kongsberg. [Kaupanger.] Børn:
 - a. HANS-OLAV, f. 3. maj 1951 i Kaupanger, g. 6. sept. 1975 m. JANE Cappelen Smith (F.: direktør Per C. S. og Anne Porsgrunn). Datter:
 - NINA, f. 1980.
 - b. RUTH, f. 23. dec. 1952 i Kaupanger, g. 30. aug. 1980 m. DAVID Stewart Gooding. [Seattle.]
 - c. KATZ, f. 12. maj 1954 i Kaupanger, g. 1. juli 1977 i Oslo m. ODD Reidar Lysne. [Oslo.]
 - d. ELLEN, f. 28. dec. 1962 i Sogndal. [Kaupanger.]

FADERS ENKE

ELLEN MARIE, født Berg (F.: værksejer Nils Christoffer B. og Marie Christine Bärenholdt), f. 13. nov. 1906, g. 18. okt. 1938, enke 1. marts 1971. [Mårkjettehollet, Kaupanger.]

FARFADERS FARBRØDRE

- 1. LUDVIG Wiese, f. 11. nov. 1824 † 19. sept. 1907, overretsassessor, g. 8. aug. 1857 m. SELMA Angelique Louise Roll, f. 24. sept. 1835 † 9. febr. 1915. Søn:
 - ARTHUR Nicolay Sophus, f. 19. juni 1866 † 8. okt. 1938, højesteretsadvokat, g. 21. sept. 1895 m. BARBARA Ihlen, f. 16. marts 1870 † 12. dec. 1953. Søn:
 - KAI Ludvig Jacob, f. 28. aug. 1898, † 30. maj 1987, cand. jur., departementsråd i kommunal- og arbejdsdepartementet, g. 1^o 30. sept. 1922 m. MARIE Claudine Plathe Butenschön, f. 3. febr. 1902, skilt 1931; 2^o 6. juni 1946 i Stockholm m. Ragnhild Sverdrup Fearnley, f. 29. dec. 1916 † 3. jan. 1975. Børn:
 - af 1. ægteskab:
 - a. MABEL Hanna Marie (KENNY), f. 10. juni 1923, g. 1^o 22. aug. 1946 m. salgsdirektør REIDAR Damsleth, f. 16. aug. 1919, skilt; 2^o m. Ole Morten Smith-Housken. [Genève.]
 - af 2. ægteskab:
 - b. Niels JACOB, f. 6. sept. 1949 i Oslo, g. 15. juli 1978 i Brighton m. ESMÉE Long, f. 1. okt. 1950 i England. Døtre:
 - 1) ANN-MARIE, f. 17. sept. 1977.
 - 2) KATE, f. 17. dec. 1979.
 - 3) CECILIA, f. 1. juli 1987.
 - c. HANS PETTER, f. 19. marts 1957 i Oslo.
 - 2. HANS Frederik, f. 6. okt. 1826 † 11. april 1918, indrulleringschef, kaptajn, g. 23. febr. 1853 m. Maren JOHANNE Arntzen, f. 30. dec. 1831 † 25. juli 1901. Sønner:
 - a. KARELIUS August, f. 27. marts 1861 † 3. jan. 1938, forretningsmand, g. 22. maj 1904 m. MYRNA Casler, f. 29. nov. 1880, †. Børn:
 - 1) ELISE Johanne, f. 24. marts 1905, g. 21. juli 1937 m. PAUL Feher, f. 18. aug. 1898 i Budapest.

2) MYRNA Harriet, f. 27. dec. 1907, g. 1. aug. 1928 m. HERBERT de Lay Tomlinson, f. 16. april 1906. [San Bernadino, Calif.]

3) MILDRED Irene, f. 22. sept. 1912, g. 9. febr. 1938 m. ALDEN Moody, f. 17. febr. 1910 i Santa Cruz.

4) CHARLES Casler, f. 7. april 1914, g. 1° 4. juli 1937 m. *Mary Ella Leeds*, f. 10. juli 1914 † 6. febr. 1953; 2° 10. juli 1954 m. Viola Anita Hansen. [Glendale, Calif.] Børn:

af 1. ægteskab:

a) Gerry Alan, f. 11. juni 1941.

b) John Neil, f. 18. marts 1944.

b. LUDVIG Wiese, f. 22. dec. 1865 † 13. okt. 1923, overretssagsfører, g. 14. dec. 1895 m. SOPHIA Augusta Hansen, f. 16. okt. 1868 † 1955. Børn:

1) HANS Frederik, f. 4. sept. 1896, † 1981, generaldirektør, g. 1° 3. juli 1926 m. ALICE Germaine Wiart, f. 6. april 1900, skilt; 2° 7. nov. 1950 m. ALFHILD Forseth, f. 9. april 1905. [Paris.]

2) LUDVIG Wiese, f. 4. maj 1901, apoteker, g. 26. febr. 1928 m. farmaceut INGEBORG Therese Billington, f. 9. marts 1901. [Oslo.] Søn:

LUDVIG Wiese, f. 2. okt. 1929, farmaceut, g. 27. aug. 1951 m. JANE Mildred Wilkinson, f. 19. jan. 1930, sygeplejerske. [Summerville, South Carolina, USA] Børn:

(1 Ludvig Wiese, f. 11. maj 1954, elektriker, g. 23. nov. 1974 m. Melissa Jane Tyree, f. 8. april 1955. Sønner:

(a) James Robert, f. 14. marts 1975.

(b) Michael Erik, f. 23. april 1978.

(c) Danyl Hans, f. 9. febr. 1981.

(2) Theresa Ann, f. 9. aug. 1958, g. 25. april 1981 m. underdirektør Ralph Thomas Sadler, f. 21. jan. 1956.

(3) Katherine Mildred, f. 15. aug. 1963.

3) EGIL Johannes, f. 31. okt. 1906, † 5. juni 1985, g. 9. jan 1943 m. Yvonne Elise Avenel, f. 24. febr. 1910. [Madrid.] Børn:

(1) Hans Frederik, f. 1. sept. 1945, civiling. m.b.a., g. 2. maj 1970 m. Marie-Christine Krähenbühl, f. 17. marts i Zürich. [Oslo.] Børn:

(a) Solveig Kristin Helen, f. 16. juli 1970.

(b) Andrea Catharina, f. 6. aug. 1976.

(c) Vincentz Erik, f. 12. marts 1978.

(2) Yvonne Lucie, f. 7. sept. 1946, g. 1° 21. juni 1969 m. PHILIPPE de Montmarin, skilt 1978; 2° 16. dec. 1978 m. direktør Yves Jacques Delachaux, f. 5. nov. 1947. [Paris.]

KNUTH



Gammel meklenborgsk adelslægt, der i det 17. årh. kom til Danmark. – Kammerherre Adam Christopher von Knuth ophøjedes 2. marts 1714 til greve af Knuthenborg. – Under 10. juli 1810 erholdt Adam Christopher baron Knuth af linien Christiansdal, under 5. febr. 1811 Frederik greve Knuth til Knuthenborg og under 25. marts 1812 Hans Schack baron Knuth og hans søskende af linien Conradsborg bevilling til at føre grevelig titel og rang for sig og afkom, dog således at der ved hver regeringstilrædelse skulle ansøges om fornyelse af disse bevillinger.

KNUTH

Dette indskrænkende vilkår er imidlertid bortfaldet i henhold til kongl. bevilling af 25. april 1882 for børnene af Frederik Christian Julius greve Knuth til Bonderup (af linien Knuthenborg), 16. nov. 1883 for Christian Frederik greve Knuth (af linien Christiansdal) og 1. okt. 1884 for efterkommere af ovennævnte Hans Schack greve Knuth. – Ved kgl. bevilling af 4. marts 1942 har Viggo greve Knuth for sig, sine sønner og deres børn fået tilladelse til at føre familienavnet Knuth-Winterfeldt.

Udførlig slægttavle, se årg. 1966. Våbenafbildninger i farver, se årgang 1919, 1943 og 1966.

KNUTH-KNUTHENBORG

DEN ÆLDRE LINIE

ADAM Wilhelm Josef lensgreve Knuth^o til Knuthenborg m.m. (det tidligere grevskab K.), f. 10. juli 1933 på Knuthenborg (søn af lensgreve FREDERIK Marcus til Knuthenborg m.m., f. 5. maj 1904 † 14. juni 1970, og CHRISTA Theodora Maria Nanna Lund, f. 14. december 1900, g. 5. juni 1925, skilt 1948 † 8. marts 1971), nyder af grevskabet Knuthenborgs successorfond og det Lerchenfeldtske fideikommis, højere handelseksamen (Niels Brock), sergent v. Sjællandske Ingeniørregiment, g. 1^o 18. okt. 1955 i Kbh. (C) m. GISELA Theda comtesse Ahlefeldt-Laurvig, skilt 1965 (hun gift 2^o m. overlæge, dr. med. Jørgen Jacobsen); 2^o 25. juli 1969 (Lund Domk.) m. cand. jur. Eva HELLE Stangerup (F.: professor, dr. phil. Hakon S. og Betty Söderberg), f. 30. okt. 1939, skilt 1979; 3^o 26. maj 1979 (Ærøskøbing K.) m. KAREN Mathilde Juel, f. 10. jan. 1931, skilt 1987; 4^o 5. dec. 1987 (Hunseby K.) m. CHARLOTTE Birgitte grevinde Moltke, født baronesse Bille-Brahe-Selby, f. 3. marts 1950 (g. 1^o m. godsejer, cand. polit. NORMAN Iver Frederik greve Moltke, f. 2. april 1945, † 27. jan. 1988). [Knuthenborg pr. Maribo]. Børn:

af 1. ægteskab:

1. Comtesse Anne CHRISTINE, f. 20. maj 1956 i Hellerup (Hunseby K.), stud. mag., g. 22. febr. 1980 m. cand. scient. THORKILD Naur, f. 19. april 1957. [Århus].

2. Greve EGGERT Christoffer Adam Henrik, f. 18. maj 1959 i Nykøbing F. (Hunseby K.), cand. jur. [K.].

3. Comtesse GISELA Tatiana, f. 11. nov. 1964 i Nykøbing F. (Hunseby K.), konventualinde i Gissfeldt adelige Jomfrukloster.

af 2. ægteskab:

4. Greve Adam CHRISTOFFER, f. 1. okt. 1973 i Kbh. (Hunseby K.).

5. Greve Johan Henrik MARCUS, f. 2. april 1976 i Kbh. (Hunseby K.).

SØSTER

Comtesse ELISABETH Maria Theodora, f. 15. sept. 1930 på Knuthenborg, tresproget korrespondent, g. 18. marts 1958 i Hunseby K. m. proprietær Carl Johan Koch, f. 23. okt. 1929 i Såby. [Malkstedgård, Vonsild].

DEN YNGRE LINIE

I GREN

OVE Christian Frederik greve Knuth, f. 9. maj 1928 på Frbg., † 31. dec. 1985 (søn af kammerherre greve Sigismund Ellis FREDERIK VICTOR Lüttichau, f.

KNUTH

3. marts 1895, † 25. sept. 1980 og ELISABETH Denise de Fine Skibsted, f. 31. maj 1899, † 8. marts 1981), g. 1° 3. marts 1971 på Frbg. (b.v.) m. Elsebeth BODIL Bruun, f. 31. okt. 1943 i Charlottenlund, skilt; 2° 27. sept. 1985 (b.v.) m. VIBEKE Dahl, f. 13. sept. 1964 i Albertslund. [Frbg.]

SØSTER

Comtesse ANNETTE Elise°, f. 13. sept. 1926 på Frbg., g. 1° 17. okt. 1946 i Kbh. (C) m. salgschef Ib Jens Tønnes Georg Krøyer f. 6. marts 1919 i Nakskov, skilt; 2° 1954 m. ambassadør Poul ANDERS Georg (K*), f. 10. febr. 1919 i Kbh. [K.]

FADERS SØSTER

Comtesse CLARA Sigrid Elise Lüttichau, f. 24. april 1898 på St. Grundet, g. 3. jan. 1922 i Kbh. (Frh.) m. lektor, cand. theol. KAJ OLUF Christian Nicolai Buch, f. 19. juli 1895 † 24. nov. 1972. [K.]

II GREN

ERIK Jørgen Eigil Adam greve Knuth°, f. 14. nov. 1926 i Kbh. (søn af greve JØRGEN Christian, f. 9. sept. 1901 † 3. marts 1986), g. 13. nov. 1954 i Tjæreby m. HELLE Niepoort (F.: Pieter Martinus N. og Karin Mørkeberg), f. 31. maj 1930 i Kbh. [Vemmetofte.] Døtre:

a. Comtesse IRENE Margrethe, f. 27. sept. 1956 i Esbønderup (Tjæreby K.), stud. arch. fr., konventualinde i Roskilde adelige Jomfrukloster.

b. Comtesse KATHARINA Elisabeth, f. 16. sept. 1960 i Esbønderup (Alsønderup K.), g. 24. nov. 1984 m. greve NIELS Knud Zenon Joseph Holstein-Ledreborg, f. 11. jan. 1963.

MODER

Grevinde KAREN Adelaide Margrethe, født comtesse Schimmelmans, f. 12. febr. 1903, g. 5. febr. 1926, skilt. [K.]

FARBRØDRE

1. Greve EIGIL, f. 8. aug. 1903 i Ordrup (Tårnbæk Kapel), billedhugger, forfatter, grønlandsforsker, dr. scient. soc., h.c., (R*). (Dannebrogordenens Hæderstegn) (F.M.2). [K.]

2. Greve ADAM Cyrille, f. 6. sept. 1904 † 29. sept. 1974, g. 1° 14. dec. 1932 i Kbh. m. EDITH Friderichsen, f. 28. nov. 1909 i Kbh., skilt, † 14. okt. 1986; 2° 6. maj 1950 i U.S.A. m. CYNTHIA Rose Strout, f. 27. dec. 1926 i Norwood, Mass., U.S.A., skilt; 3° 31. maj 1957 m. INGE Cold, født Asmussen, f. 30. aug. 1909 † 30. april 1978. Døtre:

af 1. ægteskab:

a. Comtesse BENTE Else Marie, f. 20. april 1934 på Bellevue ved Præstø (Beldringe K.), g. 1° 6. febr. 1954 i Vedbæk m. Gustav ULRICH Willie Emil greve Blücher af Altona, skilt † 1976; 2° 28. jan. 1970 m. captain J. Ramm, f. 10. april 1918, † 9. maj 1976. [Virum.]

b) Comtesse MARIANNE Emma Annette, f. 28. aug. 1936 på Bellevue ved Præstø (Beldringe K.), g. 3. aug. 1956 i Kbh. (C) m. direktør, cand. polit. JENS Wilhelm Trock, f. 24. marts 1930. [K.]

KNUTH-WINTERFELDT

PREBEN Georg Viggo Julius greve Knuth-Winterfeldt, f. 29. nov. 1906 på Frbg. (søn af greve VIGGO Christian, f. 12. jan. 1875 † 28. april 1946, og CLARA Augusta Ingeborg Grüner, f. 9. febr. 1878, g. 21. marts 1902 † 29. jan 1971), portrætmaler, g. 1° 2. okt. 1936 i Kbh. (G) m. BENEDICTE Bartholdy-Møller (F.: læge Helge B.-M. og Elisabeth Hammer), f. 24. maj 1917 i Maribo, skilt; 2° 5. juli 1961 m. cand. mag. INGRID Gylling Hansen (F.: grosserer P.F.H. og Emilie Steensgaard), f. 4. nov. 1913 på Frbg. [K.] Børn:

af 1. ægteskab:

1. Comtesse MERETE Benedicte Elisabeth, f. 19. juni 1937 i Maribo (Domk.), korrespondent, g. 12. jan. 1963 på Frbg. (Flintholm K.) m. læge ERIC Wind, f. 8. febr. 1932 i Esbjerg. [K.]

2. Greve EGGERT Viggo Helge^o, f. 11. juli 1939 sst. (Domk.), landbrugstekniker, gårdejer, g. 1° 22. febr. 1964 i Skovshoved K. m. JANNE Krohn Knudsen (F.: direktør Gunnar K. og Nina Krohn), f. 23. febr. 1945 på Frbg. (St.T.), skilt; 2° 21. maj 1983 i Dåstrup K. m. overlærer INGERLISE Simonsen (F.: tapetsermester Svend Erik S. og Karen Kristiansen), f. 29. marts 1945 i Holbæk. [Vellerup, Skibby.] Børn:

af 1. ægteskab:

a. Greve NIELS Christopher, f. 14. aug. 1965 i Kbh. (Nye Vor Frue K.).

b. Comtesse SUSANNE Elisabeth, f. 12. jan. 1967 i Kbh. (Hyllinge K.).

c. Comtesse PERNILLE Christine, f. 19. juni 1972 i Glostrup (Kirke Hyllinge K.).

af 2. ægteskab:

d. Greve ULRIC Eggert, f. 23. nov. 1984 i Kbh. (Vellerup K.).

3. Greve TORBEN Michael, f. 16. nov. 1947 sst. (Domk.), lærer, g. 19. juli 1975 i Løgstør K. m. lærer HELLE Bro (F.: ejendomsmægler Vagn Bro og Valborg Grønning), f. 15. okt. 1950. [Hadsten.] Børn:

a. Greve FREDERIK, f. 28. dec. 1976 i Varde (Nr. Nebel K.).

b. Greve THOMAS, f. 25. maj 1979 i Randers (Galten K.).

SØSKENDE

1. Comtesse XENIA Clara Elisabeth Knuth, f. 1. dec. 1905 i Kbh., g. 27. okt. 1928 i Frbg. K. m. direktør MOGENS Bang, f. 4. april 1903 i Kbh., skilt. [K.]

2. Greve KJELD Gustav^o, f. 17. febr. 1908 på Frbg., cand. jur., ambassadør,^{*} hofmarskal^{*} hos Hds. M. Dronningens og H. k. H. Prins Henriks hof, kammerherre (S.K.^{*} i diam.) (A.F.2) (Ch.F.1^{*}) (Gr.G.14) (I.F.1) (Ju.Z.1) (N.St.O.1) (Stb.V.1) (S.N.1) (Ty.F.R.F.1), g. 8. dec. 1938 i den danske legation, Tokio, m. GERTRUD Lina Baumann, f. 15. nov. 1911 † 22. marts 1978. [Rosendal pr. Fakse og K.] Børn:

a. Greve AKSEL-IVAR, f. 10. sept. 1940 i Kbh. (B), † 1. jan. 1985, g. 4. dec. 1982 m. ANNE Elisabeth Nielsen, f. 19. febr. 1935. [K.]

b. Greve DTLEV Helge til Rosendal m.v., f. 28. dec. 1943 i Kbh. (Fakse K.), B.A. in political science fra Yale University, M.B.A. fra The Wharton School of Finance and Commerce, Pennsylvania Univ., g. 23. sept. 1979 i Fakse K. m. skuespiller ULLA Aase Jessen (F.: pastor Helge J. Andersen og Marie Louise Leth), f. 21. nov. 1946, skilt. [London]

c. Comtesse ISABEL Suzanne til Margrethelund m.v., fører navnet fru Knuth-Winterfeldt, f. 10. juli 1945 i Kbh. (Fakse K.), højere handelseksa-

KNUTH

men, g. 28. aug. 1971 i Fakse K. m. arkitekt JENS Søndergaard Pedersen, f. 11. sept. 1943. [Benalmádena, Malaga]

3. Greve EGGERT Christian Flemming, f. 3. maj 1912, † 4. april 1978, professor, dr. techn., g. 16. juli 1940 i Frederiksborg Slots K. m. ANNETTE Ida Sophie Leschly^o (F.: oberstløjnant Carl L. og Ragnhild Rørdam), f. 10. okt. 1914 i Kbh. [Klampenborg.] Børn:

a. Greve HENRIK Gustav, f. 9. sept. 1941 i Kbh. (Jac.) cand. jur., kontorchef i Skov- og naturstyrelsen. [K.]

b. Comtesse Bente KARIN Birgitte, f. 12. jan. 1944 i Kbh. (C.), seminarie-lærer, akademiingeniør, g. 24. juni 1972 i Gentofte K. m. kontorchef i udenrigsministeriet Leif Mogens Reimann, f. 10. febr. 1942.

c. Greve GREGERS Carl Viggo, f. 23. febr. 1947 i Kbh. (C), H.A., forretningsfører, g. 7. juni 1974 i Bergen m. GRO Naustdal (F.: direktør Leiv N. og Ruth Eltvik), f. 6. nov. 1948. [Bergen] Børn:

1) Greve CHRISTIAN Eggert, f. 22. febr. 1976 i Gentofte (Skovshoved K.).

2) Comtesse PERNILLE Julie, f. 1. juni 1979 i Gentofte (Skovshoved K.).

KNUTH-CHRISTIANSDAL

ULRIK Gustav Adam Greve Knuth^o, f. 27. jan. 1911 på Østergaard (Mern) (søn af kammerherre, hofjægermester greve KRISTIAN Frederik, f. 28. marts 1886 † 18. marts 1969, og ANTOINETTE Sophie rigsgrevinde Sponneck, f. 15. marts 1887, g. 11. maj 1910 † 15. nov. 1942), nyder af fideikommissgodset Lilliendals successorfond, kammerherre, hofjægermester, sekondløjtnant,* g. 12. juli 1940 i Rønninge m. TOVE Birgitte baronesse Bille-Brahe-Selby, f. 23. okt. 1915. [Lilliendal.] Børn:

1. Comtesse BIRGIT Elisabeth, f. 20. nov. 1941 i Odense (Mesinge), g. 18. sept. 1962 i Øster Egesborg K. m. captain JOHN Chadwick Bird, f. 1. juni 1931 i Blackburn, England, † 5. april 1984. [Northwood, Middlesex, England.]

2. Greve CHRISTIAN Gustav til Lilliendal, f. 23. nov. 1942 på Stenagergaard (Mesinge), g. 7. april 1973 i Allerup K. m. MARIE-LOUISE Frances Elisabeth Vind, f. 7. febr. 1952, skilt. [Lilliendal pr. Mern.] Børn:

a. Comtesse CHRISTINA Elisabeth, f. 6. maj 1977 i Nykøbing F. (Ø. Egesborg K.).

b. Greve MICHAEL Ivar, f. 8. dec. 1979 i Nykøbing Falster (Ø. Egesborg K.).

SØSKENDE

1. Greve TORBEN Christopher til Vosnæsgaard, f. 7. aug. 1912 † 29. april 1966, hofjægermester, g. 3. febr. 1948 i Kbh. (C) m. VIBEKE (DINE) Valdemarsdatter Düring Lausen (F.: civilingeniør Valdemar Düring L. og Carmen Elisabeth baronesse Schaffalitzky de Muckadell), f. 22. sept. 1912. [Skjødstrup.] Søn:

Greve ADAM Kristian til Vosnæsgaard, f. 28. juni 1951 i Kbh., g. 6. nov. 1982 i Skødstrup K. m. ANN Klercke (F.: John K. og Grete K.), f. 25. juli 1959. [Vosnæsgaard.] Børn:

a. Greve KRISTIAN Adam, f. 14. jan. 1984 i Århus (Skjødstrup).

b. Comtesse ANN-SOFIE, f. 27. aug. 1986 i Århus (Skjødstrup).

2. Comtesse MINNA Ille Margrethe, f. 4. dec. 1916 på Østergaard, Mern, g. 10. okt. 1945 i Ø. Egesborg m. sognepræst* BØRGE Barsøe, f. 27. febr. 1911. [Roslev]

KNUTH

FARFADER

Greve CHRISTOPHER Adam Valdemar, f. 3. juli 1855 † 12. jan. 1942, g. 11. aug. 1881 m. ILLE Ottilte Vilhelmine baronesse Lerche, f. 2. juni 1857 † 10. nov. 1942. Børn:

1. Greve OTTO Christopher, f. 22. sept. 1890 † 14. maj 1978, hofjægmester, g. 1^o 10. juni 1917 m. Ellen ESTHER Carla von Kauffmann, f. 17. juli 1895 † 23. febr. 1924; 2^o 29. juli 1930 m. ELISABETH Marie Ida Magdalene baronesse Bille Brahe, f. 17. okt. 1892 † 26. marts 1972. Børn:

af 1. ægteskab:

a. Greve ERIK, f. 4. aug. 1918 på Donsegaard, besidder af det 1. Knuth-Buttlar'ske fideikommis, g. 10. nov. 1954 i Flemløse m. RUTH Agnethe Larsen (F.: rentier P. L. og Anne Marie Gabriel), f. 22. aug. 1921 i Flemløse. [Fjordager, Fjellebroen, Ulbølle.] Børn:

1) Comtesse ESTHER Marie, f. 19. maj 1957 (Gislev K.).

2) Comtesse BETTINA Elisabeth, f. 6. marts 1960.

3) Greve Peter OTTO, f. 6. marts 1960.

b. Comtesse AGNES, f. 5. okt. 1920, børnehavelærerinde, g. 26. febr. 1954 i Risskov m. major af res. JØRGEN Blach, f. 6. jan. 1918 på Taastrupgaard. [Sepstrup, Skive.]

c. Greve Adam Christopher FREDERIK, f. 8. febr. 1924, sekondløjtnant.* [Canada]

af 2. ægteskab:

d. Comtesse MARIE LOUISE Minna, f. 14. okt. 1932, bibliotekar, g. 25. sept. 1959 i Hundstrup K. m. godsejer CHRISTIAN Frederik Egeberg Gasmann til Fladsaa, f. 21. nov. 1922 på Fladsaa (Mogenstrup K.). [Fladsaa pr. Næstved.]

e. Comtesse ELLEN Esther Elisabeth, f. 30. marts 1934, børnehavelærerinde, stiftsdame i Vallø. [Vallø.]

2. Greve Adam Carl Wilhelm, f. 2. sep. 1891 på Østergaard, † 5. juli 1986, hofjægmester, g. 4. juni 1929 i Sdr. Kirkeby m. INGE comtesse Ahlefeldt-Laurvig, f. 12. okt. 1899 † 5. sept. 1975. Børn:

a. Comtesse Ille Sophie Emmy (ILLA), f. 13. sept. 1931 i Rudkøbing (Bøstrup K.), g. 28. maj 1954 i Rudkøbing m. godsejer PREBEN Georg Knud Garth-Grüner, f. 27. dec. 1927 på Lille Svenstrup, skilt. [Vallø.]

b. Greve Adam Carl WENZEL til Egeløkke, f. 8. sept. 1934 på Egeløkke (Bødstrup K.), ingeniør, g. 4. marts 1972 i Bøstrup K. m. redaktør Karen Regitze (DIDA) Birgitte Kaas. (F.: diplomat, godsejer Ove Kaas og Nathalie Arlward), f. 4. marts 1935 i Frankrig, skilt. [Egeløkke.] Datter:

Comtesse Christina Regitze Kaas, f. 30. jan. 1976 i København (Bøstrup K.) (Vallø)

3. Comtesse BENEDICTE, f. 25. juli 1893 på Østergaard, † 26. aug. 1986, deka-nesse for Det adelige Stift Vallø i Sjælland, g. m. Frederik Christian greve Moltke.

FARFADERS FARBRØDER

Greve CHRISTIAN, f. 19. maj 1827 † 16. april 1886. Søn:

Greve FRITZ Adam Christian, f. 6. okt. 1862 † 13. maj 1926, cand. jur., eks-peditionsskretær, g. 18. maj 1907 m. Hansine Juliane (JULIE) Christophersen, f. 15. april 1873 † 6. aug. 1944. Søn:

Greve RUDOLPH Frederik Adam^o, f. 7. nov. 1912 i Kbh., direktør, g. 15. juli 1942 i Tårnbæk m. KAREN Didrichsen (F.: direktør, cand. jur. Johan D. og Jonna Høffner), f. 31. maj 1917 i Hellerup. [Hellerup.] Søn:

KNUTH

Greve KRISTIAN Frederik, f. 8. sept. 1946 på Frbg., bibliotekar, g. 12. marts 1976 i Birkerød m. ANNE Anastasia Chakanetsa, f. 17. marts 1947 i Zimbabwe. [Zimbabwe.] Datter:

Comtesse ALICE Cathrine, f. 11. nov. 1977 i Birkerød.

KNUTH-CONRADSBORG

Den friherrelige linie

AAGE lensbaron Knuth, f. 13. dec. 1899 på Nybogaard (søn af baron CARL Einar, f. 2. nov. 1861 † 3. sept. 1935 og FANNY Margrethe Neergaard, f. 19. maj 1877, g. 20. okt. 1897 † 17. febr. 1919), nyder af det Knuth-Conradsborgske præcipuums successorfond, landmand, g. 8. aug. 1928 i Omaha (Ev. luth.) m. BLANCHE Irene Mutum (F.: James Herbert M. og Margaret Lamer), † ... 1983. [Walnut, Iowa, U.S.A.] Børn:

1. Baron RUSSELL CHRISTIAN, g. ... 1959 m. DONNA Oldenburg (F.: Herman O. og Gertrude Wendt). Børn:
 - a. Baron ALAN Christian, f. ... 1960.
 - b. Baron JAMES Russell, f. ... 1961.
 - c. Baronesse KARLA Jean, f. ... 1965.
2. Baronesse MARGIE ELLEN, g. ... 1954 m. ROBERT Barton.
3. Baronesse PATTY LOU, g. ... 1958 m. ROBERT Jean Gress.

BRØDRE

1. Baron WERNER Ejnar, f. 1. jan. 1904 i Espergærde, anlægsgartner, g. 6. maj 1937 i Søllerød K. m. Ragnhild AASE Pedersen (F.: snedker Einer P. og Alma Hansen), f. 1. maj 1912 i Glamsbjerg. [K.] Datter:
Baronesse Hanne Margrethe, f. 17. okt. 1942, † ... 1979, g. 27. maj 1965 i Kbh. (Aalholm K.) m. glarmester PER Andersen, f. 5. febr. 1943 i Kbh. (S).
2. Baron KARL Gustav, f. 22. dec. 1905 i Espergærde, maskinmester, g. 4. dec. 1927 m. NANNY Alvilda Petersen. [Hertfølge pr. Tureby.] Datter:
Baronesse Edith AGNETE, f. 6. juli 1928, g. 12. dec. 1968 m. professor, dr. scient. Chan Mou Tchen, f. 8. dec. 1914. [K.]

KOEFOED



Ved åbent brev af 25. maj 1903 har afdøde gehejmekonferensråd, højesteretsassessor og generalauditor for søetaten Hans Jacob Koefoeds 3 sønner erholdt kongl. anerkendelse af, at de agt agnatiske descendenter af nævnte gehejmekonferensråd Hans Jacob Koefoed henhører til den danske adelstand og er berettigede til at nyde alle denne tilkommende rettigheder. – Udferlig slægtafle og våbenafbildning i farver, se 1946.

JENS OVE Carl Koefoed°, f. 29. dec. 1938 i Vejle (søn af sognepræst JØRGEN, f. 29. sep. 1900, † 31. jan. 1979), salgschef i I.B.M., g. 1° 29. april 1961 i Næstved (St.M.) m. fotograf Anne Lise Hansen (F.: lektor Hans Sigvart H. og Sigrid Marie Dorthea Jensen), f. 10. marts 1940, skilt, 2° 13. sept. 1969 i Ballerup K. m. KIRSTEN Andersen (F.: mekaniker Holger A. og Karen Jensen), f. 11. okt. 1939. [Thorsager, Rønde] Børn:

KOEFOED

af 1. ægteskab:

1. LARS Jørgen, f. 16. nov. 1964 (Almind K.).

af 2. ægteskab:

2. MERETE, f. 20. febr. 1971 i Hellerup (Maaløv K.).

SØSTER

IDA Margrethe, f. 7. april 1930 i Vejle, g. 12. dec. 1948 m. revisor, statsaut. ejendomsmægler ERIK Rosenberg Jacobsen, f. 29. jan. 1924. [Kolding.]

MODER

ELLINOR, født Topsøe-Jensen (F.: forstass. Carl Christian T.-J. og Margrethe Høegh-Guldberg Vedel), f. 5. april 1904, g. 27. nov. 1927, enke 31. jan. 1979. [Almind, Kolding]

FADERS SØSTER

Margrethe Pallene, f. 12. maj 1911 på Frbg., † 22. febr. 1985, bogbinder, hånd-forgylder, g. 12. maj 1947 m. overingeniør POVL Børge Buhl, f. 21. juli 1910. [Rønde.]

PARFADERS FARFADER

HANS Jacob, f. 11. maj 1785 † 3. febr. 1870, gehejmekonferensråd. Sønner:

1. PETER Frederik Christian, f. 13. april 1834 † 11. dec. 1917, etatsråd, over-auditør, g. 3. maj 1861 m. MARIA Sophie Christiane Ramlau, f. 24. juni 1834 † 23. juni 1900. Søn:

POUL Ramlau, f. 27. juli 1874 † 22. marts 1957, g. 16. dec. 1898 m. VALBORG Kohl, f. 23. dec. 1875 † 1. nov. 1964. Søn:

Hans Peter (PRER) Emil Ramlau, f. 9. dec. 1909, forfatter, korrespondent, g. 7. juni 1957 m. Ibolya (IBI) Maria Nejedlo, f. 4. okt. 1911. [Lille Vær-løse.]

2. VILHELM Ferdinand, f. 21. maj 1837 † 21. juli 1930, kontreadmiral, g. 27. juni 1862 m. EMILIE Bertelsen, f. 19. febr. 1841 † 4. april 1914. Søn:

EINAR Laurentius, f. 26. juli 1875 † 1. nov. 1963, mag. scient., g. 14. sept. 1907 m. CHRISTIANE Tandberg, f. 5. okt. 1879 † 13. aug. 1968. Børn:

1) VILHELM Ferdinand, f. 30. nov. 1908 i Bergen (Johs.), overlæge, g. 11. okt. 1935 m. INGRID Nerdrum (F.: højesteretsadvokat Odd N. og Ingrid Borge), f. 8. febr. 1914. [Oslo.] Sønner:

a) JOHAN, f. 28. juni 1937, disponent, norsk vicekonsul, * g. 19. dec. 1961 i Ullern m. Liv Bjerkmann (F.: ingeniør B.). [Kristianssand.] Sønner:
(1 VILHELM Ferdinand, f. 9. nov. 1962 i Martigues. (Norsk Sømands-hjem, Marseille).

(2 Johan Peder, f. 23. juni 1965 i Oslo (Sjømannskirken, Bygdø).

b) EINAR Laurentius°, f. 22. marts 1942, cand. jur., advokat, g. 8. sept. 1972 m. ASLAUG Vaksvik (F.: overlæge P. V. og Margit Rinde), f. 11. jan. 1949. [Oslo.] Børn:

(1 CAROLINE, f. 7. april 1976.

(2 ALEXANDRA, f. 25. marts 1978.

(3 PAUL Laurentius, f. 25. marts 1982.

2) SIDSEL Emilie, f. 5. okt. 1913 (Birkeland), g. 23. april 1938 m. direktør, ingeniør ØIVINN Stephansen, f. 17. aug. 1913. [Espeland, Norge.]

KRABBE AF ØSTERGAARD*



Gammel dansk adelslægt, hvis stamfader Niels Mikkelsen nævnes 1336. – Slægtens medlemmer skriver sig »Krabbe«. – Udførlig slægttavle og våbenafbildning i farver, se årg. 1928. Ingen efterretninger efter 1980. Descendens i England se årg. 1979-81.

KRABBE AF DAMSGAARD



Gammel dansk adelslægt, der nedstammer fra Christen Krabbe til Damsgaard, som nævnes 1498. – Udførlig slægttavle og våbenafbildninger, se årg. 1928.

DEN ÆLDRE DANSKE LINIE

- JON Henrik Krabbe til Frederiksdal, f. 22. april 1936 (søn af NIELS Jonsen til Frederiksdal, f. 8. aug. 1901 † 28. sept. 1975), hofjærgermester, g. 9. nov. 1968 i Sandby K. m. CHRISTINE Descotes-Genon (F.: arkitekt Marcel D.-G. og Gudrun Motkov), f. 11. april 1942. [Frederiksdal pr. Harpelunde.] Børn:
- HARALD Oluf Jonsen, f. 16. nov. 1969 i Nakskov.
 - Øjvind Eric, f. 20. aug. 1971 sst.
 - GUDRUN Margrethe, f. 14. juni 1976 sst.
 - ARENSE Henriette, f. 15. marts 1979 sst.
 - AGNETE Marie, f. 1. marts 1982 i Nykøbing F..

SØSKENDE

- NIELS LEIP^o til Aldersro, f. 17. dec. 1937 på Skovlund, hofjærgermester, g. 22. okt. 1966 i Gentoftø K. m. DORRIT Kierkegaard (F.: direktør Aage K. og Jytte Beyer), f. 23. juni 1942 i Kbh. [Aldersro, Kalundborg.] Døtre:
 - LOUISE, f. 1. juli 1968 i Kalundborg. (Vallø).
 - CAROLINE, f. 11. dec. 1970. (Vallø).
 - CHARLOTTE, f. 2. maj 1973 i Kalundborg. (Vallø).
- STEEN Riddervold, f. 1. juni 1942 på Skovlund, prokurist, g. 8. okt. 1977 m. ANETTE Bodil Holt Æbelholt (F.: civiling. Frode Larsen og adjunkt Anna Elise Æbelholt), f. 17. april 1948. [Holte.] Børn:
 - NIELS Æbelholt, f. 29. april 1978.
 - BENEDICTE Æbelholt, f. 1. aug. 1979.
- AASE Henriette, f. 4. febr. 1947 på Skovlund, fysioterapeut, g. 8. sept. 1973 i Sandby K. m. proprietær JOHAN von Rosen, f. 3. febr. 1946 i Kbh. [Frihedsminde, Maribo.]

MODER

KIRSTEN, født Riddervold (F.: domprovst Olaf Riddervold Olsen og Henriette Marie Riddervold), f. 4. nov. 1904, g. 24. febr. 1935 i Oslo, enke 28. sept. 1975. [Frederiksdal pr. Harpelunde.]

FARFADER

JON Haraldsen, f. 5. jan. 1874 † 20. okt. 1964, g. 10. maj 1899 m. MARGRETHE Casse, f. 27. okt. 1876 † 26. nov. 1970. Børn:

1. BIRGITTE, f. 13. febr. 1904 på Frbg., † 17. jan. 1981, cand. phil., g. 17. dec. 1935 i Kbh. m. Lege PAUL Ernst Kabell, f. 15. jan. 1901 † 25. juli 1960.

2. HENNING Jonsen, f. 20. juli 1906 på Frbg., † 12. jan. 1980, dr. phil., professor, g. 1^o 11. sept. 1941 i London m. RUNA Hjarsbæk Rasmussen, f. 3. jan. 1911 i Herning, skilt; 2^o 28. juli 1948 i Gentofte m. lektor, cand. mag. GUNVER Hasselriis Jensen (F.: overlærer Johan J. og Ida Hasselriis), f. 15. juni 1917. [K.]
Børn:

af 1. ægteskab:

- a. KIRSTINE, f. 29. juni 1912 i London, lærer, g. 31. aug. 1966 i Trollhättan m. læge LARS Svensson. [Eksjö, Sverige.]
b. MARGRETHE, f. 27. jan. 1948 i Kbh., overordentlig stiftsdame i Vallø. [Göteborg.]

af 2. ægteskab:

- c. TERESE, f. 13. april 1949 i Kbh., højskolelærer, cand. mag., overordentlig stiftsdame i Vallø. [Kvistgård.]
d. Niels Kåre, f. 1. juli 1951 i Frederikshavn, student. [K.]
e. Jon Erling, f. 25. sept. 1952 i Frederikshavn, stud. scient. [K.]
f. Peter Andreas, f. 9. april 1956 i Frederikshavn, student. [K.]
g. URSULA, f. 15. marts 1957 i Frederikshavn. (Vallø). [K.]

FADERS FARBRØDRE

1. OLUF Haraldsen, f. 19. maj 1872 † 19. april 1951, professor, dr. jur., g. 2. okt. 1900 m. Petrea Neergaard, f. 20. dec. 1878 † 14. jan. 1958. Datter:

KAREN, f. 19. aug. 1901 i Kbh., cand. jur., g. 24. juli 1936 på Frbg. m. godsejer PAUL Frederik Thymann, f. 22. okt. 1891 † 14. juli 1954. [Hillerød.]

2. THORVALD Haraldsen, f. 21. juni 1876 † 16. maj 1953, civilingeniør, fyrdirektør, g. 1^o 11. nov. 1902 m. SIGRID Jonsson, f. 22. aug. 1875 † 24. dec. 1905; 2^o 15. juni 1907 m. MARGARETHE Krabbe, f. 4. okt. 1871 † 14. aug. 1953. Datter:

af 1. ægteskab:

HELGA, f. 25. aug. 1904 på Frbg., cand. phil., sproglærerinde, g. 1^o 20. juli 1933 i Kbh. m. lektor, cand. mag. HELGE Vincens Gad, f. 24. nov. 1905 i Hellerup, skilt, † 27. dec. 1978; 2^o 10. sept. 1948 i Gentofte m. dr. phil. OLE Severin Garbo Widding, f. 10. okt. 1907, skilt. [Charlottenlund.]

3. KNUD Haraldsen, f. 3. marts 1885 † 8. maj 1961, dr. med., overlæge, g. 9. okt. 1909 m. cand. jur. Thora AGNETE Hindenburg, f. 19. febr. 1883 † 2. juli 1961.

Børn:

a. EDITH, f. 4. marts 1912 på Frbg., læge, g. 11. maj 1935 i Kbh. (b.v.) m. højesterettsagsfører Poul EJNAR Behrendt-Poulsen, f. 28. maj 1909 i Kbh., † 29. april 1984. [K.]

b. ULRIK Hindenburg, f. 28. marts 1916, civilingeniør, dr. techn., professor, g. 1^o 4. maj 1940 i Kbh. (b.v.) m. cand. pharm. KAREN Marie Delcomyn Møller, f. 24. febr. 1916 † 27. aug. 1972; 2^o m. Else Agnete Larsen [Helsingør.] Børn:

1) DORRIT, f. 19. febr. 1943 i Västerås, g. 31. aug. 1965 i Helsingør m. STEPHEN Schwartz, f. 25. juli 1940 i Detroit. [Helsingør.]

2) EVA, f. 23. marts 1945 i Kbh., g. 8. juni 1968 m. speciallæge MORTEN Katholm, f. 4. april 1942. [K.]

3) BO, f. 5. okt. 1949 i Odense, laborant, g. 26. dec. 1970 i Bregninge, Tåsinge, m. lærerstuderende Suzanne Merete Holm-Petersen (F.: forfatteren F. H.-P.), skilt. [Odense.]

FARFADERS FAFADERS FADER

JOHAN *Heinrich Bernhard Ludvig*, f. 3. april 1751 † 5. juli 1809 kaptajn, toldforvalter. Sønner:

af 1. ægteskab m. *Anne Marie Marjenhoff* (1751-1806):

1. Carl *Friedrich*, f. 22. okt. 1793 † 10. juli 1849, major. Sønner:

- a. CHRISTIAN *Max Galthen Kruse*, f. 21. okt. 1825 † 1. juli 1898, g. 10. april 1856 m. JOSEPHINE *Christine Andersen*, f. 9. marts 1827 † 10. juli 1894. Søn: CARL *Heinrich*, f. 5. dec. 1861 † 23. maj 1934, g. 26. juni 1891 m. AGNES *Hevedig Nielsen*, f. 27. febr. 1866, separ. † 30. marts 1940. Datter: RIGMOR *Oluffa Dagmar*, f. 24. jan. 1892, g. 1^o 1. okt. 1916 m. konsul, cand. polyt. POUL *Erik Müller*, f. 19. aug. 1888 † 4. maj 1945; 2^o 14. dec. 1950 i Pala Rafa, Malaya, m. civilingeniør JENS *Hindhede*, f. 9. okt. 1889, † 4. okt. 1983. [Birkerød.]

b. OLUF *JUSTUS*, f. 23. maj 1830 † 19. sept. 1891, kaptajn, g. 20. maj 1857 m. JOHANNE *Christine Christensen*, f. 25. febr. 1828 † 18. febr. 1915. Sønner:

1) CARL *Frederik*, f. 15. aug. 1858 † 7. sept. 1920, generalmajor, g. 18. maj 1898 m. HEDEVIG *Fanny Sander*, f. 18. febr. 1872 † 2. okt. 1942. Børn:

a) ELSE, f. 6. marts 1899 i Nyborg, cand. phil., g. 7. maj 1921 m. befragter EJVIND *Angelo Haarslev Egeboe*, f. 2. juli 1898 † 1. juni 1969. [Gentofte.]

b) OLUF, f. 5. sept. 1903 i Nyborg, cand. phil., major* (Ty.J.K.2), g. 15. sept. 1947 m. AGNETHE *Martha Löwenhaff* (F.: Hans L. og Ingeborg *Vilhelmine Christoffersen*), f. 8. nov. 1909 på Frbg. [Allerød.] Søn:

NIELS, f. 6. april 1950 i Kbh., civilingeniør. [Roskilde.]

2) FREDERIK *Christian*, f. 8. april 1870 † 24. dec. 1942, g. 1^o 10. maj 1900 m. INGER *Trolle*, f. 22. jan. 1876 † 18. maj 1923. Søn:

af 1. ægteskab:

HERLUF, f. 12. maj 1904, † 2. febr. 1979, oberstløjtnant, kammerjunker, g. 14. nov. 1931 m. ELSE *Svenn Poulsen* (F.: redaktør *Svenn P.* og malerinden *Margrethe Tuxen-Meyer*), f. 12. maj 1910. [Kongsted-Borup pr. Rønnede.] Børn:

(1 BIRGITTE, f. 4. nov. 1935, sygeplejerske, g. 13. april 1960 i Kbh. (C) m. civilingeniør, søløjtnant HANS *Levin Hansen*, f. 1. okt. 1931. [Birkerød.]

(2 OLE, f. 7. dec. 1937, overlærer, g. 28. maj 1966 i Kbh. (C) m. HANNE *Jessen* (F.: oberst, kammerherre *Ulf J.* og *Ruth Asmussen*), f. 18. febr. 1944. [Skibby.] Børn:

(a) MERETE, f. 15. marts 1967. (Vallø).

(b) SØREN, f. 30. marts 1969.

(c) ANNE *KRISTINE*, f. 15. maj 1975.

c. FREDERIK *Vilhelm Ludvig*, f. 29. dec. 1832 † 13. juni 1888, g. 30. nov. 1859 m. HELENE *Christine Bay*, f. 19. juni 1835 † 5. nov. 1908. Sønner:

1) CARL *Johan Oluf Christian*, f. 28. juni 1868 † 19. april 1950, g. 20. maj 1904 m. HELGA *Østerbol*, f. 21. juli 1873 † 30. jan. 1961. Datter:

KAREN, f. 15. aug. 1905, g. 14. sept. 1935 m. ingeniør AUGUST *CONRAD Schönwälder*, f. 25. dec. 1885, † 23. nov. 1984. [K.]

2) ALBERT *Heinrich Rüse*, f. 24. april 1871 † 30. dec. 1946, g. 19. maj 1899 m. VOLDBORG *Sofie Brøchner-Larsen*, f. 12. jan. 1873 † 16. maj 1932. Søn:

FRITZ *Erik Hugo*, f. 19. maj 1902 † 13. febr. 1970, civilingeniør, g. 1^o 3. aug. 1929 m. GUNHILD *Junker*, f. 22. maj 1907 † 13. marts 1956; 2^o

20. april 1957 m. EVA Friis (F.: generalmajor Christian Alfred F. og Inge Betty Krabbe), f. 23. maj 1926 i Kbh. [Langebæk.] Børn:

af 1. ægteskab:

(1 KIRSTEN, f. 22. okt. 1931, g. 23. jan. 1954 m. kontorchef, cand. jur. Carl Christian FRITZ Johannes Olsen, f. 16. jan. 1928. [Rønne])

(2 ERIK Junker^o, f. 19. april 1934, konsulent, g. 14. marts 1970 m. Edith Anne Frandsen, f. 5. juli 1940. [Næstved.] Datter:

DORTHE, f. 3. jan. 1973.

(3 OLE Junker, f. 8. sept. 1936, akademiingeniør, g. 15. febr. 1964 i Kbh. (Gustafsk.) m. MARIANNE Axelson. [K.] Børn:

(a Peter Harald Junker, f. 17. nov. 1964.

(b BIRGIT, f. 7. maj 1967.

(4 HELENE, f. 31. jan. 1939, korrespondent, g. 20. dec. 1969 m. programmør KIM Skjærbæk Ramgil, skilt 1978. [Strø, Skævinge.]

af 2. ægteskab:

(5 JENS CHRISTIAN, f. 15. jan. 1958. [K.]

(6 METTE AGNETHE, f. 8. april 1959. [K.]

af 2. ægteskab m. Caroline Antoinette Monrad (1791-1818):

2. Frederik ANTON Monrad til Hald, f. 16. dec. 1808 † 8. juni 1881. Søn:

CHRISTOPHER, f. 20. juli 1833 † 22. maj 1913, g. 1. nov. 1861 m. MARIE Dorthea Boesen, f. 8. april 1837 † 11. juni 1918. Sønner:

a. AAGE, f. 26. juli 1862 † 2. maj 1933, g. 25. sept. 1888 m. Ellen Frederikke Hartnack, f. 16. juni 1864 † 6. april 1940. Søn:

TORBEN, f. 23. juni 1889 † 30. okt. 1974, landbrugskandidat, plantagebestyrer, g. 11. nov. 1916 m. Louise Willer Petersen, f. 24. sept. 1892, skilt 1922, † 12. febr. 1985; 2^o 8. nov. 1932 m. ERNA Nienstædt (F.: grosserer Robert N. og Henriette Mathilde Poulina N.), f. 23. jan. 1902. [Hillerød.] Børn:

af 1. ægteskab:

1) ELSE^o, f. 8. aug. 1917 i Kbh., g. 5. dec. 1939 i Krogstrup m. civilingeniør, MOGENS Ulrik Langebæk, f. 1. marts 1912 i Nyborg. [Holte.]

2) OLE Henrik, f. 8. dec. 1921 † 7. maj 1960, kaptajn af pansertropperne, g. 17. dec. 1949 i Kbh. (B) m. BIRTE Willer-Andersen (F.: grosserer Leif W.-A. og Hellen Christensen), f. 26. marts 1927 i Nærum. [Århus.] Søn:

Otto Tyge, f. 4. april 1955 i Kbh., g. m. RANDI ... f. ... [Virum.] Døtre:

a) CHRISTINA, f. ...

b) MIKALA, f. ...

af 2. ægteskab:

3) Henriette (JETTE) f. 18. dec. 1933 på Sumatra, fysioterapeut, g. 12. marts 1957 i Kbh. (B) m. læge PEDER Sillasen, f. 17. maj 1932. [Vejen.]

b. IVER, f. 29. april 1868 † 17. jan. 1961, kammerjunker, dommer, g. 21. sept. 1910 m. EVA Møller, f. 17. jan. 1894, † 19. okt. 1985. Børn:

1) ERIK, f. 25. maj 1912, overinspektør, g. 12. sept. 1941 m. B. A. EILEEN Leerberg, f. 30. aug. 1917. [Milwaukee, U.S.A.] Børn:

a) KRIS, f. 3. maj 1943.

b) SUSAN, f. 28. marts 1949.

c) LYNN, f. 30. dec. 1950 i Milwaukee, g. ... 1986 m. BRUCE Kilbride.

2) AGNETE, f. 17. juni 1916, dyrlæge, g. 26. juni 1937 m. arkitekt FRANTZ Gerhard Holm, f. 21. jan. 1912, † 17. febr. 1986. [K.]

DEN YNGRE DANSKE LINIE

JØRGEN Preben Krabbe, f. 5. juli 1903 (søn af direktør OLUF Vilhelm Tyge, f. 3. april 1873 † 5. aug. 1960, og LAURENTZE Marie Magdalene Schiøttz-Christensen, f. 22. juli 1875, g. 10. maj 1900 † 29. aug. 1960), direktør, g. 9. maj 1934 m. INGEBORG Voetmann, f. 20. okt. 1904, skilt, † 23. nov. 1980. [K.] Sønner:

1. KLAUS, f. 23. april 1936, indkøbschef, g. 24. okt. 1964 m. direktionssekretær Inge Margrethe Riis Overgaard (F.: sognepræst Peter Johannes O. og Ellen Elisabeth Riis), f. 29. nov. 1938, skilt 1977. [Brabrand.] Sønner:

a. Lars Ulrik, f. 3. maj 1966.

b. SØREN Peter, f. 15. maj 1972.

2. PETER^o, f. 14. april 1940, H.D., direktør, g. 1^o 2. juni 1962 m. lægeaut. fodplejerske VIVI Lernø (F.: skohandler Harry L. og Alice Emma Michelsen), f. 29. nov. 1941, skilt 1971; 2^o 3. nov. 1973 m. sekretær Lis Bente Hansen (F.: Edmund H. og Ebba Frandsen); skilt 1981. [Holte.] Sønner:

af 1. ægteskab:

a. Henrik Tyge, f. 13. jan. 1966.

b. Ole Gregers, f. 5. juni 1971.

SØSTER

ELSE, f. 6. febr. 1901, cand. phil., g. 26. nov. 1927 m. arkitekt JOHN Vilhelm Thorson, f. 30. april 1894 † 20. aug. 1974. [K.]

FARFADER

Johan LUDVIG Adolph Carl, f. 14. aug. 1838 † 2. okt. 1893, g. 4. april 1871 m. ANNA Kirstine Herskind. 21. marts 1852 † 24. juli 1918.

Descendens i USA, se årg. 1979-81

DEN NORSKE LINIE

Ingen efterretninger siden 1950. Seneste præsensliste, se årg. 1979-81.

KRAG-JUEL-VIND-FRIJS se VIND

KRIEGER



Viceadmiral Johan Cornelius Krieger blev adlet ved patent af 14. febr. 1797. Udførlig stamtavle og våbenafbildning i farver, se årg. 1907.

I LINE

Uddød i mandslinien 24. febr. 1951

KAREN, fører navnet fru Krieger, f. 11. dec. 1893 (datter af højfjærgemester, kammerjunker JUST Henrik, f. 23. juni 1865 † 24. febr. 1951 og ELLEN Julie baronesse Gyldenkrone, f. 13. dec. 1866, g. 29. jan. 1891 † 28. marts 1947), g. 1^o 20. okt. 1927 i Kbh. (Frh.) m. kontorchef JOHANNES Frederik Hans Folsach, f. 20. jan. 1872 † 31. okt. 1942; 2^o 25. marts 1944 m. civilingeniør SVEN Heymann Bloch, f. 9. jan. 1895 i Kbh., skilt. [Holte.]

KRIEGER

II OG III LINIE

Uddøde henholdsvis 11. dec. 1938 og 27. jan. 1941

IV LINIE

Antonius FLEMMING Krieger, f. 28. dec. 1943 i Kbh. (søn af brigadefører JOHAN Cornelius, f. 30. maj 1917, † 29. febr. 1984), direktør, g. 21. juni 1968 i Sao Paulo m. SHIRLEY Rose Astbury (F.: salgschef John Reginal A. og Eva Kerr), f. 24. jan. 1944 i Sao Paulo. Børn:

a. LILIAN Marie Charlotte, f. 12. febr. 1970 i Sao Paulo.

b. AKSEL, f. 4. aug. 1976 i Sao Paulo.

BRODER

JØRGEN Henrik Victor^o, f. 21. juli 1946 i Kbh., systemkonsulent, g. 30. marts 1978 i Kokkedal m. Ewa Barbara Wadrzyk (F.: direktør Robert W. og Stanislaw Maria Broczkowska), f. 4. dec. 1943 i Krakow. [Hørsholm.]

MODER

GRETHE Vibeke, født Grabod, f. 21. juli 1915, g. 13. jan. 1940, enke 29. febr. 1984. [Gentofte.]

LADIGES*

Ditmar Frederik Ladiges til Barnekow ved Wismar og Vosnæsgaard, som 1823 blev optaget i den østrigske adel, blev ved resolution af 20. marts 1824 og patent af 18. april 1827 optaget i den danske adelstand. – Gustav Ladiges til Barnekow osv. optoges 23. april 1856 i den meklenborgske adel.

Præsenliste, se årgang 1976-78.

LASSON



Kancelliråd Peder Thøgersen Lasson til Rødslet blev adlet 14. sept. 1731.

Udførlig stamtafle og våbenafbildning i farver, se årgang 1951.

KARL Vilhelm Rosenkrantz Lasson^o, f. 16. maj 1910 på Kæret (søn af AXEL Kristian, f. 28. juni 1879 † 24. jan. 1953 og Ane Marie Thomsen Rotbøl, f. 2. febr. 1884, g. 4. juni 1909 † 11. aug. 1972), fuldmægtig^o, g. 10. april 1941 i Sennels m.

EDITH Oddershede (F.: gårdejer Peter Larsen O. og Karen Munk Larsen), f. 23. okt. 1920 i Sennels. [Koldby pr. Hørdum.] Børn:

1. AXEL Christian Rosenkrantz, f. 12. aug. 1942 i Frøstrup, afdelingschef, dr. agro., g. 16. marts 1968 m. Marianne Bertha Gmeiner (F.: prokurist Louis G. og Bertha Ida Kessler), f. 20. april 1945 i Thun, Schweiz. [Brabrand.] Børn:

a. Philip Carl, f. 1. marts 1970 i Bangkok.

b. MINJE Birgit Rosenkrantz, f. 28. juli 1977 i Göttingen.

2. KAREN Oddershede, f. 17. febr. 1944 i Frøstrup, overassistent, g. 21. april 1967 m. tekniker LÆIF Kristensen, f. 5. sept. 1943 i Nørklit. [Koldby, Thy.]
3. PEDER Rosenkrantz, f. 6. aug. 1948 i Frøstrup, forretningsfører, g. 5. aug. 1978 m. MONA Jensen, f. 25. juni 1954. [Dronninglund.] Børn:
 - a. SØREN Rosenkrantz, f. 21. april 1977 i Låsby.
 - b. ANNE MARIE Rosenkrantz, f. ...
4. FRANDS Rosenkrantz, f. 19. juli 1951 i Sennels, urmager. [Viborg].
5. NIELS Rosenkrantz, f. 28. sept. 1956 i Sennels, landbrugssmed. [Bedsted].

BRØDRE

1. THOMAS Christian Rosenkrantz^o, f. 21. juni 1913 på Kæret, væver, g. 12. aug. 1956 i Ketrup K. m. MARY Clausen (F.: partikulier Kristian C. og Marie Frandsine Nielsen), f. 18. nov. 1916 i Ketrup. [Frøstrup.] Sønner:
 - a. VENTZEL Rosenkrantz, f. 29. okt. 1958 i Fjerritslev, elektriker, g. 24. aug. 1985 i Thisted (b.v.) m. Lis Hedevang Jensen (F.: Gdr. Knud H. J. og Edith H. J.), f. ... Søn:
CHRISTIAN Rosenkrantz, f. 10. febr. 1987 i Thisted (Slagstrup K.).
 - b. ALLAN Rosenkrantz, f. 27. april 1960 i Frøstrup, slagteriarbejder.
2. HANS Emil Rosenkrantz^o, f. 29. nov. 1914 på Kæret, salgschef, g. 20. aug. 1944 i Skive m. ELINOR Jensen (F.: lagerekspedient Laurits Damgaard J. og Maren J.), f. 30. dec. 1919 i Skive. [Århus.] Døtre:
 - a. ANNE MARIE, f. 17. aug. 1945 i Silkeborg, g. 23. juni 1973 i Århus (b.v.) m. inspektør Tonny Martin Hansen (F.: fængselsbetjent Niels H. og Edith Marie Rasmussen), f. 3. okt. 1939.
 - b. Lene Susan, f. 14. okt. 1946 sst., g. 22. juli 1967 m. kvartermester PER Sørensen (F.: formand Knud S. og Tove Jahnsen), f. 31. maj 1944. [Glostrup.]
 - c. METTE Maren, f. 5. juni 1955 i Kbh. (Brøndbyvester K.), g. 2. juni 1977 m. regnskabschef, H.D. HENRIK Kjær Bodin (F.: fabrikant Peder Kjær B. og Grethe Schørring), f. 14. aug. 1954 i Århus. [Århus.]
3. EJNAR Charles Rosenkrantz^o, f. 30. marts 1918 på Kæret, kriminalassistent, g. 9. juli 1944 i Våbensted m. RIGMOR Stryger (F.: forpagter Lars Peder Pedersen S. og Karen Kirstine Christiansen), f. 2. juli 1918 i Kistofte. [Maribo.] Døtre:
 - a. Hanne Vibeke, f. 16. juli 1946 i Saksøbing, overlærer, g. 22. juni 1968 m. lærer ALMAR Møller, f. 10. jan. 1945 i Maribo. [Holeby.]
 - b. Birthe Mariane Rosenkrantz, f. 8. jan. 1948 i Saksøbing, sygeplejerske, g. 30. okt. 1971 m. læge OTTO Lindegaard, f. 14. maj 1946. [Odense.]
 - c. Dorthe Annette Rosenkrantz, f. 8. nov. 1949 i Saksøbing, bankassistent, g. 1. juli 1972 m. køkkenkonsulent John Steen Jensen, f. 13. aug. 1947 i Herlufsholm. [Fensmark.]
4. BØRGE Rosenkrantz, f. 11. nov. 1922 † 16. febr. 1975, cand. jur., kontorchef, g. 30. juli 1949 i Århus (Domk.) m. Eli ALICE Liljeroth^o (F.: viceskoleinspektør Magnus Edvin L. og Martha Karoline Nielsen), f. 13. febr. 1923 i Kbh. [Virum.] Børn:
 - a. FRITS Thøger Rosenkrantz, f. 4. april 1955 i Kbh. (Husumvold K.), elektromekaniker, g. 23. aug. 1986 (Egebjerg K.) m. sygeplejerske LENE Rode Johnsen (F.: kontorchef Ib J. og Gitte Rode Bené), f. 25. jan. 1958. Datter:
MARIE-LOUISE Rosenkrantz, f. 9. juni 1986 i Nykøbing S. (Egebjerg K.).

b. ANNE Elisabeth Rosenkrantz, f. 3. april 1957 i Kbh. (Greve K.), cand. interpret., tolk og translator, g. 4. april 1987 i Lyngby (b.v.) m. læge KIM Brøsen (F.: lærer Jørgen B. og Grethe Nielsen), f. 30. juli 1954.

PARFADERS BRODER

LORENTZ Lund, f. 1. febr. 1845 † 28. febr. 1922, husmand, g. 11. april 1882, m. ELSE Marie Christensen, f. 7. dec. 1855 † 26. maj 1935. Søn:

AXEL Rosenkrantz, f. 3. febr. 1883 † 2. april 1968, landmand, g. 27. juni 1912 m.

NIKOLINE Petrine Elsiné Kristensen, f. 2. jan. 1879 † 25. marts 1954. Døtre:

a. AGNES Josefine Rosenkrantz, f. 19. aug. 1913 i Nørklit, g. 1^o 1. aug. 1936 m. chauffør EJNAR Peder Pedersen, f. 26. maj 1914 på Frbg., skilt; 2^o 1949 m. landmand VERNER Larsen.

b. ELSE Henriette Rosenkrantz, f. 7. maj 1920 i Nørklit, g. 15. maj 1945 i Thisted m. handelskommis ROBERT Christensen, f. 9. dec. 1914 i Hovedgaard. [K].

LE NORMAND DE BRETTEVILLE

Gammel adelslægt fra Normandiet, der under den franske revolution kom til Danmark. Oberst Louis Claude le Normand de Bretteville blev 4. maj 1804 optaget i den danske adelstand. I Belgien og Frankrig fører slægten titel af marquis.

Den i U.S.A. levende gren af slægten, se årg. 1982-84.

ALICE Marguerite^o, f. 2. april 1901 i Kbh., fører navnet le Normand de Bretteville (datter af overretssagfører LOUIS Claude, f. 8. maj 1866, † 14. sept. 1938 og THUSNELDA Michelsen, f. 5. aug. 1867, g. 18. jan. 1900, † 29. april 1923), g. 1^o 3. dec. 1927 i Kbh. (B) m. civilingeniør HENNING Schouboe-Madsen, f. 15. juli 1901 i Kbh., skilt jan. 1934; 2^o 16. febr. 1934 i Århus (b.v.) m. civilingeniør KAJ Søren Johan Henriksen, f. 8. juli 1902 i Ulstrup, skilt okt. 1942 † 20. dec. 1955. [Charlottenlund.]

PARFADERS FARBRØDRE

1. FREDERIK Christian, f. 9. juli 1807 † 30. nov. 1862, kongl. toldassistent.

Descendens, se årg. 1982-84.

2. Jean Pierre ALEXANDRE, f. 11. dec. 1811 † 22. okt. 1884, fransk divisionsgeneral. Søn:

Paul Louis Maurice PIERRE, f. 16. dec. 1852 † 4. nov. 1930, g. 1^o 6. dec. 1879 m.

ISABELLE Adrienne Nicolas, f. 30. sept. 1859 † 1920. Søn:

af 1. ægteskab:

ALEXANDRE André Pierre Paul Guy Robert, f. 22. april 1883 † 5. febr. 1962, g. 24. juli 1909 m. Marie Léonie vicomtesse de Plan de Sieyes † 12. aug. 1929. Børn:

a) ISABELLE Marie Marguerite Celine Jeanne, f. 29. april 1910, g. 17. juli 1934 m. Raymond Vallentin du Cheylard. [Montelimar.]

b) JEAN AMÉDÉE Marie René Henri, f. 23. juli 1911, dansk generalkonsul (R^{1^o}), g. 1. juni 1939 m. MADELEINE Pommé. [Marseille.] Døtre:

(1 FRANÇOISE, f. 3. juli 1941.

(2 ALBANE, f. 24. april 1943, g. 30. juni 1966 m. PIERRE greve de Galbert. f. 5. maj 1938.

- (3 BEATRICE, f. 15. juni 1945, g. 20. april 1975 m. MICHEL Frachon.
 (4 ANNE, f. 25. april 1947, g. 22. okt. 1971 m. JOHN L'Amie, f. 26. febr. 1935. [Belfast.]
 (5 Pierre-Olivier, f. 21. febr. 1953, g. 9. sept. 1977 m. LUCILE Frachon. Børn:
 (a Marie Albina, f. 6. aug. 1979.
 (b Clément Alexandre, f. 10. marts 1981.
 c) ANDRÉ Robert Marie François Olivier, f. 6. nov. 1918, g. 21. aug. 1945 m. HENRIETTE de Marliave. Børn:
 (1 Louis Claude, f. 28. juni 1946, g. 20. juli 1973 m. ROSELENE de Lardemelle. Børn:
 (a OBMLINE, f. 20. nov. 1974.
 (b François Dominique, f. 17. dec. 1975.
 (2 ROBERT, f. 22. okt. 1947, g. 3. marts 1980 m. MARIE Yolaine de Droin de Bouville. Døtre:
 (a AUDE, f. 10. jan. 1981.
 (b DIANE, f. 6. april 1982.
 (3 ISABELLE, f. 27. jan. 1954, g. m. THIERRY Canivet.
 (4 FLORENCE, f. 27. jan. 1954, g. 12. juni 1975 m. PIERRE Zweguintzow.
 (5 CATHRINE, f. 1. sept. 1958.
 d) Frederique MARIE PIA, f. 12. febr. 1922, g. 16. febr. 1944 m. HENRY Gély. [Bezier.]
 e) STÉPHANIE Marie, f. 14. dec. 1925, g. 29. juni 1944 m. GASTON Gély. [Bezier.]

LERCHE



Cornelius Lerche til Nielstrup blev adlet 25. juni 1660. – Christian Cornelius Lerche til Lerchenborg etc. optoges ved patent af 26. maj 1818 i lensgrevelig stand, og alle hans sønner i første led var grever ifølge allerhøjeste resolution af 4. april 1818. – Lensgreven skriver sig Lerche-Lerchenborg. – Ud-førlig slægtafle og våbenafbildning i farver, se årg. 1934.

DEN GREVELIGE LINIE

CHRISTIAN Alfred Vincents lensgreve Lerche-Lerchenborg^o til Lerchenborg, f. 29. aug. 1930 (søn af lensgreve CHRISTIAN Albrecht Frederik, f. 21. aug. 1897 † 15. jan. 1968), hofjægermester, g. 15. juni 1957 i Hørsholm m. INGA Tholstrup (F.: direktør Knud T. og Eva Brødsgaard), f. 20. maj 1936 i Kbh. (Sp.I.K².) [Parkstone Poole, Dorset, England.] Børn:

1. Greve CHRISTIAN Cornelius Knud, f. 22. april 1960 i Kbh. (Årby K), besidder af grevskabet Lerchenborgs successorfond, formand for bestyrelsen for Kammerherre, Lensgreve C. A. Lerches Familielegat og for Grevskabet Lerchenborgs Mindelegat. [Lerchenborg.]
2. Comtesse ANNA Emilie, f. 15. aug. 1961 i Kbh. (Årby K.), student, g. 5. juni 1987 (Årby K.) m. direktør GLENN Lau Rentius, f. 23. juli 1955.
3. Comtesse METTE Louise, f. 21. juli 1964 i Kbh. (Rørby K.), student, overordentlig stiftsdame i Vallø.

4. Baron PEDER Vincents Frederik, f. 18. aug. 1966 i Kalundborg (Årby K.).
 5. Baron NIELS Ditlev Otto, f. 18. aug. 1966 i Kalundborg (Årby K.).

SØSKENDE

1. Baron FLEMMING Georg, f. 13. marts 1932, cand. jur., g. 5. nov. 1977 i Gentofte m. CHARLOTTE Franciska Elisabeth Eriksdatter Grevenkop-Castenskiold (F.: godsejer Erik Wilhelm G.-C. og Ulla grvinde Wachmeister), f. 3. okt. 1952 i København. [Spanien.] Sønner:
 a. Baron Mads Erik FLEMMING, f. 9. feb. 1980 i København.
 b. Baron FREDERIK Bjørn Cort, f. 4. april 1985 sst.
2. Comtesse LOUISE Beate, f. 6. marts 1938, student, g. 15. juni 1982 i Gentofte m. komponist POUL Rouving Olsen, f. 4. nov. 1922 i Kbh., † 2. juli 1982.

FARFADER

Kammerherre, hofjægermester, lensgreve CHRISTIAN Cornelius Lubbi, f. 14. juli 1865 † 22. maj 1937, g. 20. okt. 1896 m. ANNA HEDVIG Cathrine Beate de Falsen baronesse Zytphen Adeler, f. 13. febr. 1879 † 12. febr. 1938. Søn:

1. Baron AXEL, f. 21. nov. 1903 † 3. okt. 1949, cand. jur., sagfører g. 27. okt. 1932 m. Elise Margrethe Caroline (LITTEN) comtesse Scheel, f. 8. juni 1908. [Ordrup.] Søn:

Baron OTTO AXEL, f. 26. dec. 1942 i Hellerup, sergent ved Gardehusarreg. (F.N.E.F.M.), g. 5. juni 1972 i Tårnbæk m. lic. pharm., merkonom JYTTE Udsen (F.: direktør Erik U. og Ester Pedersen), f. 22. juni 1942. [Charlottenlund]. Datter:

Baronesse CATHARINA Margrethe, f. 19. maj 1978 i Kbh. (Tårnbæk K.).

FARFADERS FARFADERS FADER

Greve CHRISTIAN Cornelius, f. 2. sept. 1770 † 26. april 1852, gehejmekonferensråd, kammerherre, amtmand. Sønner:

1. Greve VILHELM Cornelius Magnus, f. 30. juli 1820 † 2. juli 1895, g. 5. april 1856 m. VILHELMINE Conradine Barner, f. 24. juni 1836 † 28. sept. 1876. Sønner:

a. Baron VILHELM, f. 13. aug. 1857 † 26. jan. 1916, g. 19. maj 1908 m. ADDIE Cathrine Juliane Grevenkop-Castenskiold, f. 24. marts 1878 † 29. april 1963.

Datter:

Baronesse ESTHER til Hagedstedgaard°, f. 11. okt. 1909, g. 1° m. gesandt Fritz Høegh-Guldberg, skilt, †; 2° m. ambassadør FRANTZ Hvass, f. 29. april 1896 i Kbh., † 22. dec. 1982, [Hagedstedgaard pr. Holbæk.]

b. Baron GUSTAV, f. 27. juli 1859 † 15. okt. 1936, hofjægermester, g. 27. juli 1895 m. Julie Benedicte Christiane (ADANE) baronesse Wedell-Wedellsborg, f. 25. okt. 1872 † 31. marts 1967. Børn:

- 1) Baron CARL VILHELM Cornelius Magnus, f. 11. juli 1896 † 9. marts 1966, g. 1° 22. febr. 1928 i Los Angeles m. MILDRED Megraw Moyn, f. 12. juli 1894, skilt, †. Datter:

af 1. ægteskab:

Baronesse NINA Charlotte, f. 24. sept. 1933 i Los Angeles, g. 27. juli 1958 m. NEVIN Burton Chamberlain, f. 16. febr. 1936 i Philadelphia.

- 2) Baronesse POLLY Adelheid Vilhelmine Adane, f. 24. juli 1897 på Birkendegaard, g. 18. nov. 1926 i Skovshoved m. hofjægermester FREDERIK CHRISTIAN greve Scheel, † 19. febr. 1979.

2. Greve CARL CHRISTIAN Cornelius, f. 4. okt. 1826 † 9. maj 1881. Søn:
 Baron Carl CHRISTIAN, f. 19. maj 1856 † 24. maj 1920, kammerherre, hofjæ-
 germester, g. 19. febr. 1884 m. SIGRID Wüth, f. 11. febr. 1866 † 20. febr. 1941.
 Søn:

Baron VINCENS Christian til Benzondal, hofjægermester, f. 12. april 1891 †
 26. juni 1966, g. 1° 8. juli 1919 m. Marie Frederikke (UNNE) Collet (F.:
 kammerherre, hofjægermester Holger C. og Polly Hegermann-Linden-
 crone), f. 21. okt. 1898, skilt; 2° 1. april 1947 m. INGEBORG Christine Jo-
 hanne (BING) Vagn-Hansen, f. 23. febr. 1909 † 2. juli 1971. Søn:

af 1. ægteskab:

Baron CHRISTIAN Carl Frederik^o til Benzonsdal, Brønsgaard, f.
 25. sept. 1923, kammerherre, hofjægermester, kaptajn i hjemmeværnet^o
 (Hjv.F.T.), besidder af greve Ferdinand Lerches Fideicommis, g.
 15. marts 1951 i Humlebæk m. Ellen (LENNE) Guldager (F.: ørelæge
 Erik G. og Rigmor Emilie Margrethe Jørgensen), f. 6. febr. 1926. [Ben-
 zonsdal.] Børn:

(1 Baron VINCENS Carl Christian til Gaardbogaard, f. 31. marts 1952
 i Kbh. (Thorslunde K.), g. 11. marts 1982 i Hørnsted K. m. HELLE
 Enhard (F.: projektleder Preben E. og Tove Rosenstand), f. 13. febr.
 1961 i Kenya. Søn:

Baron Christian Cornelius, f. 11. jan. 1984 i Hjørring (Thorslunde
 K.) [Gaardbogaard.]

(2 Baronesse BIRGITTE Ille Margrethe, f. 10. dec. 1954 i Kbh. (Tors-
 lunde K.), stud. teol., overordentlig stiftsdame i Vallø.

(3 Baronesse Vibeke Alix Marie, f. 19. marts 1960 i Kbh. (Torslunde
 K.), stud. med., g. 12. juni 1987 sst. m. cand. jur. ANDERS Munch
 Jensen, f. 22. april 1962.

(4 Baronesse Annelise Olga Ingeborg, f. 16. okt. 1961 i Kbh. (Tors-
 lunde K.), g. 29. sept. 1983 sst. m. advokat Andreas Christian Jutting
 Lehmann, f. 11. maj 1954, skilt 1986.

DEN FØRSTE ADELIGE LINIE

JØRGEN Hannibal Lerche, f. 4. nov. 1907 i Horsens (søn af ingeniør FLEMMING
 Christian, f. 7. juli 1876 † 23. marts 1942 og ANNY Elisabeth Larsen, f. 25. febr.
 1880, g. 2. maj 1903, skilt † 25. febr. 1963), restauratør, g. 29. maj 1936 i Kbh.
 (b.v.) m. GURLI Margrethe Borbye (F.: maskinmester Peter Laurentius B. og
 Anna Margrethe Rasmussen), f. 14. marts 1915 i Kbh. [K.]

FARFADERS FADER

HENRIK Georg Flemming, f. 25. aug. 1808 † 2. okt. 1890, etatsråd. Søn:

PAULI Julius, f. 8. febr. 1852 † 14. aug. 1931, cand. polit., g. 7. juli 1882 m. JENNY
 Christina Friis, f. 15. aug. 1854 † 23. juni 1928. Sønner:

a. GEORG, f. 7. aug. 1884 † 18. okt. 1941, overlæge, g. 15. marts 1910 m. MAR-
 GRETHE Voss, f. 24. juni 1886 † 13. maj 1969. Børn:

1) CHRISTIAN, f. 10. dec. 1910, direktør, g. 3. maj 1935 m. EDITH Marie
 Nørnølle, f. 6. aug. 1912. [Ålborg.] Børn:

a) ANNI, f. 29. jan. 1937, mensendieklærerinde, g. 1° 25. okt. 1958 i
 Ålborg m. laborant JØRN Øhlenschläger, f. 23. juni 1936, skilt 1961; 2°
 23. jan. 1965 m. dyrlæge PETER Zeuthen. [Roskilde.]

b) PETER^o, f. 1. juni 1941, civiløkonom, direktør, g. 14. okt. 1967 m.
 LISSIE Jespersen, f. 6. okt. 1944. [Løgten.]

LERCHE

2) ANNEMARIE, f. 25. okt. 1921, g. 10. april 1943 m. *major OVE Cordes*, f. 19. juni 1919, † 12. okt. 1983. [Ålborg.]

DEN ANDEN ADELIGE LINIE

HENRIK Lerche°, f. 20. juni 1941 på Frbg. (Markus) (søn af major FLEMMING Andreas Milton, f. 8. maj 1906 † 25. nov. 1968), cand. jur., skatterådgiver for Price Waterhouse, g. 7. jan. 1977 i Søllerød (b.v.) m. ANNE-DORTE Kiær (F.: arkitekt Per K. og Else Bille Andersson), f. 22. juli 1945 i Kbh. [Vedbæk.]

SØSTER

ANNETTE, f. 14. febr. 1943, g. 26. juni 1964 m. direktør Carl Gustav Bock, skilt. [Balmoral Beach, N. S. W., Australien.]

MODER

FRITZE Dagmar Edle Angélique, født baronesse Haxthausen, f. 8. maj 1918, g. 20. juli 1940 i Kbh. (G), skilt. [Charlottenlund.]

FADERS ENKE

INGEBORG Bendix Fugmann til Bredeshave Hovedgaard, født Krogh, f. 14. okt. 1910, g. 23. april 1965, enke, 25. nov. 1968. [Bredeshave pr. Tappernøje.]

FARFADERS BRODER

FLEMMING Emil Harald Albrecht, f. 14. nov. 1878 † 5. dec. 1972, cand. jur., kammerherre, gesandt, g. 10. jan. 1916 i Wien m. Eleonora (NORA) Maximiliana Magdalene Emma von Grabmayr-Angerheim, f. 27. april 1892, † 28. dec. 1984. Søn:

FLEMMING Ferdinand Harald°, f. 2. juni 1919 i Wien, cand. jur., ekspeditionssekretær* (Ty. F. R. F.3'), g. 18. dec. 1943 i Hellerup (Mess.) m. ANNELISE Kjølbye (F.: direktør Evald Theodor K. og Helga Emilie Steenberg), f. 5. nov. 1918 i Ordrup. [Virum.] Sønner:

1) FLEMMING Gregers Georg, f. 19. febr. 1946 i Kbh., direktør, merkonom [Gentofte.]

2) MICHAEL Ulrik, f. 13. jan. 1948 i Kbh., cand. jur., dommer i Københavns byret, g. 19. sept. 1970 i Virum K. m. bibliotekar ELSE Steen Madсен (F.: sparekassedirektør, cand. jur. Steen M. og Inger Baagø), f. 16. jan. 1950 i Virum. [Allerød.] Børn:

a) JESPER Flemming, f. 20. maj 1975 i Gentofte.

b) ANETTE Trine, f. 11. april 1978 i Hørsholm.

3) AXEL Gustav, f. 5. november 1950 i Kbh., læge, g. 1. nov. 1980 m. KIRSTEN Baun Grubak, f. 1. marts 1950 på Frbg. [Hellerup.] Sønner:

a) CHRISTIAN Johann, f. 9. dec. 1980 i Kbh.

b) PETER Joachim, f. 20. marts 1982 i Gentofte.

DEN TREDJE ADELIGE LINIE

KAY Mogens Lerche°, f. 7. juli 1926 i Kbh. (søn af overass. POUL Fritz Theodor, f. 10. febr. 1899 † 4. febr. 1943 og JOHANNE Pallesen, f. 9. marts 1900, g. 29. maj 1925, † 17. sept. 1972), disponent, g. 18. dec. 1949 i Kbh. (H) m. skoleinspektør INGE Andersen (F.: typograf Christian A. og Kristine Larsen), f. 15. okt. 1928 i Kbh. [Frbg.] Børn:

a. KIRSTEN, f. 18. maj 1950 i Kbh., g. 24. juni 1973 i Kbh. m. lærer Bjarne Dan Rasmussen, f. 4. marts 1951 i Kbh.

LERCHE

- b. LISBETH, f. 5. okt. 1959 på Frbg., dyrlæge, g. 11. juli 1987 i Jyderup m. dyrlæge Søren Peter Nordberg (F.: civ.ing. H. O. Mølvig og I. G. Nordberg Hansen), f. 8. juli 1957 i Skovlunde.
c. CHRISTIAN, f. 21. aug. 1963 på Frbg., økonom.

BRØDRE

1. ERIK, f. 16. april 1930 i Kbh., g. 7. april 1956 på Frbg. (Mariendalsk.) m. KIRSTEN Tambour (F.: ingeniør T.), f. 6. nov. 1933 i Kbh. Døtre:
a. ANETTE, f. 21. jan. 1958 i Kbh., økonom.
b. BIRGITTE, f. 25. april 1961, arkitekt.
2. FRITZ, f. 28. dec. 1935, g. 2. febr. 1957 i Kbh. (B) m. HANNE Bøgsted Karls-son (F.: maskinmester K.), f. 12. dec. 1935. Sønner:
a. MORTEN FRITZ, f. 16. sept. 1957 i Kbh., maskintekniker, g. 25. juni 1983 m. sygehjælper LENE Juhl Hansen (F.: spec. arb. Peder J. H. og Marie Louise Kvorning), f. 9. april 1957 i Frederiksværk. Datter:
DITTE, f. 13. april 1984 (Frbg.).
b. Poul Fritz, f. 7. marts 1964 på Frbg.

FADERS FARBRØDER

CHRISTIAN *Diedrich*, f. 25. april 1868 † 15. jan. 1957, kammerherre, g. 25. april 1893 m. Thalia Helene (LONE) Bartholin, f. 14. april 1866 † 5. jan. 1956. Sønner:

1. FRITZ f. 14. febr. 1894 † 12. maj 1982, sognepræst, g. 2. dec. 1919 m. BETTY Hansine Oline Andersen, f. 13. okt. 1891 † 28. juni 1967.
2. CASPAR Bartholin, f. 21. sept. 1896 † 26. sept. 1967, g. 1^o 7. febr. 1924 m. ELLEN Annette Elisabeth Bang, f. 13. april 1900, skilt; 2^o 7. april 1936 m. Karen Margrethe Thonning, f. 19. juli 1896. [Saltrup ved Græsted.] Døtre:

af 1. ægteskab:

- a. LONE Bartholin, f. 27. sept. 1926, g. 11. dec. 1948 i Kbh. (B) m. grosserer BENT Lindegaard Knudsen, f. 18. juni 1921, skilt. [K.]
b. MARIE LOUISE, f. 13. april 1929, g. 11. sept. 1954 m. tandtekniker SVEND Sørensen, f. 31. marts 1921. [Ikast.]

LETH



Generallojtnant Mathias Leth til Sanderumgaard blev adlet 10. juni 1757. – Ved patent af 4. aug. 1879 erholdt kammerherre, hofjægmester Vincens Steensen Leth og hans ægte agnatiske afkom bevilling at føre familien Steensen's navn og våben i forbindelse med sit eget.
Udførlig slægttavle og våbenafbildninger i farver, se årg. 1920.

Christian VINCENS Steensen-Leth^o til Steensgaard, f. 1. marts 1936 på Frbg. (søn af ambassadør Vincens til Steensgaard, f. 26. dec. 1896 † 4. aug. 1978 og Alf Theodora Nystrøm, f. 27. febr. 1897, g. 17. dec. 1930 † 21. sept. 1980), hofjægmester, g. 25. febr. 1967 i Thurø K. m. forfatteren, cand. phil. BODIL Heide-Jørgensen, f. 12. jan. 1945 på Frbg. (F.: overkirurg Henning H.-J. og Ingeborg Marie Helene Trommer). [Steensgaard pr. Trane-kær.] Børn:

LETH

1. VINCENS Henning, f. 15. okt. 1967 i Svendborg.
2. Charlotte Henriette Helene, f. 18. febr. 1970 i Svendborg.

SØSTRE

1. JULIE Roselyn Dagmar, f. 13. nov. 1931 i London, g. 17. maj 1960 i London (danske K.) m. direktør, cand. jur. Carl Oscar Husum, f. 19. nov. 1915 i Estoril, Portugal. [London.]
2. Elisabeth (BIM) Maria Johanne, f. 17. maj 1933 på Hviderup, g. 26. sept. 1954 i Snøde K. m. kammerherre JØRGEN William greve Ahlefeldt-Laurvig, f. 29. nov. 1924, skilt.
3. ANNE, f. 20. dec. 1938 på Frbg., g. 18. maj 1962 i Rom (St. Andrew's K.) m. HARALD Frands greve Brockenhuus-Schack, f. 30. juli 1933, skilt.

FADERS FARFADERS BRØDER

CARL Louis August, f. 5. marts 1842 † 21. jan. 1929, kammerherre, hofjægermester, kar. ritmester. Søn:

CARL Frederik, f. 9. nov. 1871 † 11. aug. 1910, fabrikdirektør, g. 16. juni 1905 m. EBBA Juliane Marie baronesse Gyldenkrone, f. 20. aug. 1876 † 28. marts 1944. Søn:

CARL Henrik, f. 4. aug. 1906, grosserer, g. 1^o 14. april 1935 m. ELLEN MARGARETA Larsson, f. 20. juli 1910, skilt; 2^o 29. juli 1960 m. fotograf INGER Flindt Severinsen, født Sørensen, f. 18. jan. 1924, skilt juni 1962. [K.] Datter:

af 1. ægteskab:

ELLEN MERETE Louise, f. 19. aug. 1936, g. 3. juli 1959 m. grosserer JOHN E. Graucob, f. ..., skilt. [Vedbæk.]

VON LEUNBACH



Generalmajor Carl Leopold Poulsen adledes 19. juli 1765 med navnet von Leunbach.

KARSTEN von Leunbach, f. 21. april 1916 (søn af læge, forfatter JONATHAN Høegh, f. 16. dec. 1884 † 24. sept. 1955 og cand. pharm. MARIE Ahnfeldt Møllerup, f. 1. febr. 1887, g. 13. nov. 1914, skilt, † juli 1953), civilingeniør, g. 1^o 2. okt. 1943 m. YVONNE Levy, f. 14. jan. 1920, skilt; 2^o 20. nov. 1953 m.

Therese ANETTE Utke Schiøler (F.: kunstmaler Henning S. og cand. mag. Else Regina Kjær), f. 7. dec. 1924, skilt; 3^o 17. juni 1964 m. NAN Marion McRae Spence (F.: George S. og Marion McLaren McPherson Wilson), f. 6. juni 1926, skilt; 4^o 22. febr. 1986 m. ELISABETH Refsgaard, f. 16. marts 1934. [K.] Børn:

af 1. ægteskab:

a. GOLIAT JACOB, f. 28. marts 1946 i Kbh., gymnasielektor, cand. mag.

b. PIA, f. 20. sept. 1949 i Gørlev.

af 2. ægteskab:

c. SIMON Jon Utke, f. 17. marts 1955 i Århus, stud. mag., g. 7. juli 1987 m. ELISABETTA Maccheroni, f. 17. aug. 1961.

af 3. ægteskab:

d. STEFAN Jonathan, f. 23. jan. 1968 i Kbh., studerende. [K.]

SØSKENDE

af faderens 1. ægteskab (se ovenfor):

1. GUSTAV Henning°, f. 16. juli 1921, afdelingsleder, cand. act. og mag. art., g. 31. marts 1955 m. cand. psych. SONJA Mascha Steinbock, f. 28. marts 1934, skilt. [K.] Sønner:

a. KIM, f. 7. april 1956 i Kbh., civilingeniør, g. 8. febr. 1985 m. stud. psych.

ASDís Olafsdóttir, f. 25. juli 1959. [K.] Søn:

DANIEL, f. 21. febr. 1985.

b. Tue Jesper, f. 27. jan. 1964 på Frbg., studerende.

af faderens 2. ægteskab (se nedenfor):

2. LISA, f. 12. okt. 1943, assistent. [K.]

3. Ib, f. 12. okt. 1943, læge, g. 1° m. TOVE Poulsen, skilt; 2° 2. maj 1987 m. sygeplejerske PIA Gutmanowitsch, f. 17. aug. 1952. [K.] Søn:

af 1. ægteskab:

JONATHAN, f. 14. juni 1977.

4. Jo, f. 13. febr. 1945, socialrådgiver. [K.]

FADERS ENKE

Budda ESTHER Karup, født Rasmussen, cand. psych., f. 9. juni 1918 i Svendborg, g. 26. febr. 1941, enke 24. sept. 1955. [Holte.]

DE LICHTENBERG



Etatsråd Geert Hansen Lichtenberg til Bidstrup adledes 15. maj 1739 med navnet de Lichtenberg. – Udførlig stamtavle og våbenafbildning i farver, se årg. 1917.

OLE de Lichtenberg, f. 28. marts 1925 i Kbh. (søn af kommandør GODSKE Eggert Casper, f. 7. marts 1894, † 30. maj 1986), kaptajn i SAS, g. 2. marts 1946 i Kbh. m. KIRSTEN Seemann Hansen (F.: direktør Thorvald William Hansen og Ingrid Seemann), f. 14. febr. 1925 i Kbh. [Kastrup.] Børn:

1. FLEMMING, f. 7. juli 1946 på Frbg. (Jac.), premierløjtnant i søværnet, g. 1° 24. maj 1969 i Kastrup K. m. sekretær JONNA Toftgaard Hansen (F.: H. G. H. og Vera Andersen), f. 30. aug. 1948, skilt; 2° 1. okt. 1977 i Holmens K. m. lærer SUSANNE Andersen (F.: L. A. og K. M. A.), f. 15. april 1952. [K.] Døtre:

af 1. ægteskab:

a. VIBEKE, f. 22. juli 1970 (B).

af 2. ægteskab:

b. CHRISTA, f. 10. april 1978.

2. HELLE, f. 19. juli 1953 i Kbh. (Kastrup K.), g. 1° 14. aug. 1976 m. mekaniker STEEN Milbrat, f. 27. juli 1946, skilt; 2° 5. dec. 1985 m. afdelingsleder JØRGEN Myhre, f. 12. maj 1945, skilt.

DE LICHTENBERG

BRODER

FREDERIK, f. 25. jan. 1932 i Kbh. (B), afdelingschef i IBM, g. 29. jan. 1955 i Kbh. m. IRENE Ruth Schilpzand (F.: grosserer Rutger S. og Sonia Leipuner), f. 31. dec. 1930 i Kbh. (R). [Lille Værlose.] Børn:

a. CLAUD Eggert°, f. 14. marts 1956 i Kastrup, programkonsulent i IBM, g. 19. april 1987 i Lillerød K. m. fysioterapeut LISA Riiser (F.: Kaj R. og Kirsten R.), f. 28. marts 1961. [Allerød.] Søn:

JACOB Riiser, f. 3. jan. 1987 (Lillerød K.).

b. CHARLOTTE, f. 25. jan. 1961 i Virum, sygeplejerske.

c. CHRISTIAN Gerhard, f. 11. maj 1962 i Virum, laborant på Novo.

MODER

AGNES Magda, født Simonsen, f. 6. maj 1901, g. 17. juni 1924, enke 30. maj 1986.

FARBRØDRE

1. CARL GERHARD, f. 17. aug. 1887, † 13. marts 1956, proprietær, landbrugs-kandidat, g. 9. nov. 1946 i Århus (b.v.) m. DAGMAR Marie Skastrup (F.: fabrikant R. S. og Karen Nielsen), f. 31. marts 1893 i Skanderborg. [Grenå.]

2. HANS HENRIK Jessen, f. 1. nov. 1890, † 11. jan. 1965, kaptajn, g. 25. jan. 1919 i Kolding m. INGER Jacobsen (F.: konsul Anton J. og Emma Wissing), f. 26. maj 1897 i Kolding. [K.]

3. IVER Frederik, f. 10. sept. 1892 på Lundskovsgaard (Homaa K.), gartner. [K.]

FADERS FARFADER

Carl Gerhard til Hessel, f. 8. jan. 1807 † 21. aug. 1868. Søn:

CARL Sophus, f. 22. aug. 1856 † 5. juli 1927, postmester, g. 23. nov. 1888 m. Franciska EMILIE Herholdt, f. 1. juli 1863 † 14. marts 1938. Børn:

a. HERLUF, f. 20. sept. 1892 † 9. sept. 1967, arkitekt, g. 10. maj 1919 i Kbh. m.

HERTHA Anna Marie Svendsen, f. 3. jan. 1891 i Kbh., † 17. febr. 1986. Børn:

1) ANDERS°, f. 14. febr. 1920 på Frbg., landsretssagfører, g. 14. juli 1945 i Nødebo m. ELSE Margrethe Nissen Schrøder, f. 9. jan. 1920 i Kbh. [Næstved.] Børn:

a) ANNE MARGRETHE, f. 13. sept. 1946 i Hellerup, oversygeplejerske. [K.]

b) HANS HENRIK, f. 21. marts 1949 i Hellerup, cand. jur., advokat, g. 23. marts 1974 i Søllerød K. m. fysioterapeut ELSE SUSANNE Basse (F.: tandlæge Knud B. og Alice Jensen), f. 17. april 1951. [Næstved.] Sønner:

(1 CHRISTIAN, f. 7. okt. 1974 i Kbh. (Nykøbing F.).

(2 MICHAEL, f. 18. jan. 1977 i Fredericia (Chr.).

(3 ANDERS, f. 26. juli 1986 i Næstved (Herlufsholm K.).

2) MARIE, f. 28. maj 1921 sst. g. 4. maj 1948 i Hellerup m. professor ved Landbohøjskolen, lic. agro. CARL Christian Thomsen, f. 10. juni 1919 i Kbh. [Stokholmgaard, Ganløse.]

b. EJNAR, f. 25. jan 1894 † 1. juni 1977, kriminalassistent, g. 25. febr. 1920 i Helsingør m. ELLEN Kirstine Dam Larsen, f. 17. marts 1898, † 31. marts 1985. Børn:

1) Inger Elisabeth (INGERLISE), f. 19. nov. 1920, g. 8. juni 1946 i Hornbæk v. Randers m. salgschef EIGIL Jørgensen, f. 19. april 1919 † 4. juli 1976. [Kalundborg.]

2) CARL, f. 7. juni 1922, gårdejer, g. 10. juli 1952 m. BODIL Sørensen, f. 19. juni 1929. [Lundgaard, Tungelund pr. Thorsø.] Datter:

INGER, f. 21. febr. 1954.

3) BIRGITTE, f. 2. nov. 1931, g. 27. juni 1953 m. speditjonschef VAGN A. Kjøge, f. 23. nov. 1927. [K.]

c. ANDREA, f. 3. aug. 1903, konventualinde i Roskilde adelige Jomfrukloster. [Roskilde.]

LILIENCRON I*

Andreas Pauli til Mariager Kloster blev 2. maj 1654 adlet af kejser Ferdinand med navnet Liliencron. Den 4. dec. 1665 blev han naturaliseret som dansk adelsmand og den 5. juni 1673 optaget i den rigsfriherrelige stand.

Se »Danmarks Adels Aarbog«, 1924 og
»Genealogisches Handbuch des Adels VII
(Freiherrliche Häuser B I).«

LILIENCRON II*

Louis Ernst og Andreas Sophus Liliencron, der var legitimerede børn af overkrigskommissær Andreas Ernst Christian rigsfriherre Liliencron af den foranstående slægt, blev 30. okt. 1829 optaget i den danske adelsstand med friherrelig titel og rang.

Se »Danmarks Adels Aarbog« 1924 og
»Genealogisches Handbuch des Adels VII
(Freiherrliche Häuser B I).«

LILLIENSKIOLD



Efterstående descendenter af oberst Peter Montagne Lillienchiold, der var en dattersøn af den 1676 adlede Hans Hansen Smidt Lillienchiold, hvis afkom uddøde på mandslinien i det 18. århundrede (se XIX årgang), har ved kongl. åbent brev af 13. febr. 1883 erhvervet anerkendelse som henhørende til den danske adel. Udførlig stamtafle og våbenaflbildning i farver, se årg. 1957

Nogle af slægtens medlemmer skriver sig som før 1883 »Lillienchiold«.

HANS FREDERIK Lillienchiold°, f. 2. april 1915, (søn af HANS GUSTAV, f. 22. okt. 1869, † 26. juni 1962, og KAREN LOUISE Henriette Nielsen, f. 30. sept. 1882, † 5. dec. 1948), maskinmester*, (F.H.T.), g. 1937 m. Ellen Margrethe Knudsen Thomsen (F.: kedelsmed Lars Knudsen T. og Sigrid Sørensen), f. 11. sept. 1915. [Sæby.] Børn:

a. Hans Gustav, f. 8. april 1937, maskinmester, g. 14. juli 1962 i Vejlbj K. m. lægesekretær KIRSTEN Foged Rasmussen (F.: murerformand Hans Otto R. og Clara Elisabeth Ohlson), f. 3. marts 1939 i Århus. [Grenå.] Børn:

1) HANS CHRISTIAN, f. 13. juli 1963 i Århus (V.F.), elektriker.

2) Birgitte CAMILLA, f. 24. marts 1966 i Grenå. (Grenå K.), student.
 b. Carl Vilhelm, f. 29. jan. 1939 † 11. aug. 1973, tankforpagter, g. 4. april 1964
 i Astrup K. m. sygeplejerske JYTTÉ Cora Nielsen (F.: repræsentant Martin
 N. og Ella Paula Larsen), f. 17. sept. 1940 i Kastrup (Kastrup K.). [Ringsted.]
 Døtre:

1) SUSANNE, f. 1. sept. 1964 i Glostrup (Glostrup K.), student.

2) LISELOTTE, f. 28. aug. 1971 i Glostrup (Østermark K.).

c. Svend Aage, f. 19. juni 1940, skibsmaskinmester, g. 8. jan. 1966 i Frederikshavn (Fladstrand K.) m. sygehjælper Lis Fischer Madsen (F.: ingeniør Ove Henrik M. og Helen Birgit Fischer Jensen), f. 31. juli 1948 i Frederikshavn (Frederikshavn K.). [Nyborg.] Børn:

1) JENS PETER, f. 1. juni 1966 i Frederikshavn (Frederikshavn K.), skibsbbygger.

2) LISA Fischer, f. 29. april 1970 i Frederikshavn (Brahetrolleborg K.).

d. Knud Henrik, f. 15. juni 1944, skibsbymester, g. 15. juli 1967 i Stenstrup K. m. hospitalslaborant DORIS Margit Eriksen (F.: kontorbestyrer Niels Peter E. og Gerda Dorte Larsen), f. 24. sept. 1945 i Kirkeby (Kirkeby K.). [Frederikshavn.] Børn:

1) HENRIETTE, f. 18. marts 1969 i Frederikshavn (Fladstrand K.), slagterlærling.

2) HANS-HENRIK, f. 1. juni 1971 i Frederikshavn (Abildgård K.).

3) HENNING, f. 28. jan 1975 i Frederikshavn (Abildgård K.).

e. Povl Erik, f. 9. juli 1949, maskinmester, fyrmester på Hirsholmene, g. 1. april 1972 i Frederikshavn (Bangsbostrand K.) m. lærer JYTTÉ Wilche (F.: røgerier Verner Scavenius W. og Kate Alfrida Sørensen), f. 6. april 1949 i Frederikshavn (Frederikshavn K.). [Hirsholmene, Frederikshavn.] Børn:

1) PERNILLE, f. 7. maj 1973 i Frederikshavn (Bangsbostrand K.).

2) JACOB, f. 20. april 1977 i Frederikshavn (Bangsbostrand K.).

f. Lars Christian, f. 21. april 1951, maskinmester, akademiingeniør, g. 1. maj 1982 i Brønderslev gl. K. m. skolesygeplejerske Ellen MARIE Laub (F.: tandlæge Erik L. og sekretær Agnete Michelsen), f. 18. april 1956 i Holbæk. [Hjørring.] Børn:

1) ESPEN Laub, f. 29. jan. 1982 i Hjørring (Brønderslev gl. K.).

2) IDA Laub, f. 29. nov. 1986 sst. (Sct. Hans K., Hjørring).

g. Karen Margrethe, f. 2. sept. 1961 i Karup pr. Sæby (Karup K.), lærer. [Hjørring.]

FADERS FARBRØDER

CARL Sophus, f. 30. sept. 1831 † 2. april 1900, g. 18. marts 1856 m. MARGRETHE Lorentzen, f. 4. febr. 1832 † 7. dec. 1919. Sønner:

1. WILLIAM August, f. 14. febr. 1859 † 20. marts 1925, g. 16. maj 1882 m. Svend-tine (TINE) Andrea Olsen, f. 27. febr. 1861 † 13. april 1892. Søn:

HANS Hansen Smidt, f. 22. sept. 1883 † 10. febr. 1954, g. 9. maj 1909 m.

ELISABETH Christensen Winther, f. 11. april 1889, †. Søn:

TAGE, f. 2. juli 1909 † 26. marts 1979, g. 1938 m. DAGNEY Petersen (F.: farmer Holger P. og Jensine Jensen), f. 22. aug. 1913 i Hampton, Nebraska. [Hobro.] Døtre:

a. Esther Elisabeth, f. 5. maj 1946 i Hobro.

b. Else Marie, f. 2. jan. 1950 i Hobro.

2. HANS GUSTAV, f. 26. jan. 1864, † 25. jan. 1941, g. m. Maria Catharina de Lemos, f. 22. okt. 1862, † 31. dec. 1942. Søn:

JEAN PAUL Gersdorf, f. 17. sept. 1901, † 8. aug. 1983, g. 21. febr. 1939 m.
MARGRETHE Stavnsø, f. 16. marts 1918. [Slangerup.] Datter:
Inger Marie, f. 19. april 1940.

FADERS FARFADERS FARBRØDER

ANTON Christian, f. 16. nov. 1778 † 21. aug. 1843, kammerherre, oberst. Sø-
ner:

a. Christian LUDVIG Montagne, f. 11. juni 1819 † 21. marts 1911, forpagter.
Descendens i USA, se årg. 1979-81.

b. Adam VALDEMAR, f. 29. april 1827 † 25. jan. 1897, oberstløjtnant. Søner:

1) AXEL, f. 9. juli 1861 † 21. marts 1937, bogholder, g. 2. nov. 1887 m.

CLARA Herlovia Birgitte Fleischer, f. 15. maj 1861 † 31. dec. 1946. Børn:

a) JOHANNES Peter Montagne, f. 19. febr. 1890 † 20. maj 1974, direktør,
g. 7. juli 1914 m. Agnes (ANNI) Rosalie Adelheid Wagener, f. 2. marts
1889 † 13. nov. 1960; 2° 26. april 1962 i Köln m. MARIA, født Steprath
(F.: gårdejer Benjamin S. og Anna Schmitz), f. 1. maj 1915 i Gohr,
Niederrhein. [Dormagen.] Børn:

af 1. ægteskab:

(1 Hans PETER Montagne, f. 12. marts 1915 i Stanowitz, Kr. Strie-
gau, Generalmajor* der Luftwaffe (P.D.H.3) (P.D.H.M.M.2)
(P.S.B.A.2¹) (P.M.M.2) (Rum. Fl.M.T.) (Ty.Fr.f.S.K.f.2) (Ty.F.R.F.2²)
(Ty.J.K.1.2), g. 22. aug. 1942 i Görlitz m. HELGA Luise von Koenig
(F.: oberst Gerhard v. K. og Amarant baronesse von Richthofen), f.
30. maj 1921 i Jauer, Schlesien. [Königswinter.] Børn:

(a MARK Peter Montagne, f. 13. okt. 1945 i Königswinter, Dr.jur.,
direktør i Bayer Quimicas Unidas S.A. Caracas, Venezuela,
Oberleutnant af res. i luftvåbenet, g. 1° 3. aug. 1973 i Bonn m. As-
sessorin Ingeborg Stollfuss (F.: forlægger, Dr. Erich S. og Hilde-
gard Löchner), f. 24. marts 1948 † 13. juli 1977; 2° 20. marts 1986
m. Maria Teresa Pulgar Corao (F.: ingeniør Luis Guillermo P. og
Maria Teresa C.). [Caracas, Venezuela.]

(b RUTH Amarant, f. 28. marts 1949 i Bonn-Beuel, Diplombio-
login og lærer. [Bonn.]

(c VERONIKA, f. 6. dec. 1951 i Bonn, Diplomübersetzerin, g.
16. juni 1977 i Königswinter m. Rechtsanwält og Fachanwalt für
Steuerrecht, assessor ECKHARD Mehring, f. 3. okt. 1947. [Den
Haag, Holland.]

(d KAREN Elisabeth, f. 8. marts 1957 i Bad Honnef, lærer, g.
28. maj 1982 i Bad Honnef m. læge, dr. med. MICHAEL Bieber, f.
8. dec. 1955. [Trier.]

(2 HANNA SYLVIA Agnes Berchmana, f. 16. dec. 1917 i Gørlev, g.
25. sept. 1936 i Dormagen m. købmand, dr. jur. BRUNO Franz Hube,
f. 15. aug. 1902 i Heilsberg, Ostpreussen, † 6. april 1987. [Hamburg.]

(3 DYVEKE Marie, f. 4. aug. 1921 på Urhøjgaard pr. Fuglede, g. 1°
7. maj 1941 i Dormagen m. generalmajor Karl Paul Eduard HELMUT
Michalik, f. 19. sept. 1894 † 7. juni 1944; 2° 22. maj 1947 m. Lege, dr.
med. Otto HERBERT Jennis, f. 13. sept. 1923 † 22. marts 1981. [Kö-
nigswinter.]

b) EIGIL Gunnar, f. 5. juni 1892 † 17. nov. 1962, repræsentant, g.

23. april 1919 m. ELLEN Olsen (F.: godsejer Jørgen Hellemann O. og Ane Marie Sørensen), f. 19. april 1897, † 25. sept. 1985. Datter:

INGE, f. 20. nov. 1925, lærerinde, g. 5. nov. 1960 m. EMIL Robbenhagen Hansen, f. 11. juli 1915 † 27. febr. 1976. [Odense.]

c) INGA Dorothea Ruth, f. 4. aug. 1900, † 12. marts 1988, g. 5. febr. 1922 m. grosserer CARL-HENRIK Knudsen Dybbroe, f. 15. juni 1895, † 29. juli 1986.

2) BENT Asger, f. 28. april 1868 † 5. aug. 1934, dekorationsmaler, g. 28. juli 1905 m. MARIE-ELISABETH Ponsaing, f. 21. okt. 1881 † 24. sept. 1945. Døtre:

a) ELEONORE, f. 30. april 1906.

b) STELLA, f. 14. aug. 1912.

LINDE



Christen Linde til Volstrup blev adlet 17. okt. 1704. – Hans Peter Linde erholdt ved patent af 11. juli 1810 tilladelse til at føre navnet Linde-Friedenreich.

Slægtens medlemmer skriver sig »de Linde«.

Den i U.S.A. levende gren af slægten, se årg. 1982-84.

BENGT Kåre de Linde°, f. 24. juni 1912 (søn af redaktør BERTOLD, f. 21. febr. 1876, † 8. juni 1945 og MAGNHILD Marie

Gislerud, f. 10. okt. 1886, g. 17. jan. 1911, † 22. febr. 1935), speciallæge i psykiatri, g. 27. juni 1936 m. cand. jur. KAREN Schlanbusch (F.: læge Johs. Ludvig S. og læge Karen Marie Hansen), f. 3. dec. 1913. [Bagsværd.] Døtre:

a. JETTE Magnhild, f. 27. marts 1943 i Hellerup, g. 29. jan. 1966 m. civilingeniør JØRGEN Bue Lond, f. 13. aug. 1941. [Søborg.]

b. TOVE, f. 31. jan. 1946 i Hellerup, bibliotekar, g. 30. juni 1967 m. cand. scient., havbiolog KLAUS Meyer Lehmann, f. 28. dec. 1944. [Søborg.]

SØSTER

BIRGIT Jytte Ebba, f. 18. dec. 1919, g. 1° 18. dec. 1939 m. journalist NIELS Oscar Levinsen, skilt 1943; 2° 23. juli 1948 m. bogholder PER Bjørgeengen, f. 18. febr. 1920. [Oslo.]

FARFADERS BRØDRE

1. RUDOLPH August Frederik, f. 13. april 1849, † 17. aug. 1930, værkejer, g. 28. aug. 1874 m. MARIE Christine Lambæk, f. 23. aug. 1855, † 9. febr. 1904.

Børn:

a. RUDOLPH Lambæk, f. 30. aug. 1876, † 15. aug. 1940, skibsreder, g. 2° 1898 m. Olga Helene Kulbeck, f. 18. jan. 1874, † 2. aug. 1904; 3° 1912 m. Gerda Victorine Blad, f. 21. april 1887, † 15. okt. 1964. Børn:

af 2. ægteskab:

1) MABEL, Maria, f. 30. april 1901, g. 1929 m. postdirektør i Kina NILS Juul Blix, f. 2. dec. 1878, † sept. 1948 [Lillehammer, Norge.]

af 3. ægteskab:

2) Nina Maud LILLIAN°, f. 3. marts 1916 i Kbh. (S:t. Marcus Metodist-

førsamling, Malmø), g. 1941 m. *Tor Arnold Narten*, † 12. jan. 1974. [Ekeren, Belgien.]

3) *ERIC*, f. 22. sept. 1923 i Kbh., † 11. nov. 1966; g. 9. okt. 1954 (*Majorstuen K.*) m. *INGUNN Støylen*, f. 2. juni 1931 i Oslo, † 26. okt. 1982. Søn:

Jørn Peter, f. 27. febr. 1955 i Oslo (Ullern), civiløkonom, M.S. [West Chester, Pennsylvania.]

4) *ALLAN Clarence*, f. 12. juli 1925 (Montreal), ingeniør, laboratoriechef, g. 3. dec. 1955 i Oslo (Fagerborg K.) m. kontorass. *Gerd Irene Johanssen* (F.: handelsbetjent *Robert Otto J.* og *Tota Hansen*), f. 27. juni 1926 i Halden. [Bekkestua, Norge.] Børn:

a) *Ulf Halvor*, f. 30. aug. 1956 i Oslo (Fagerlund K.), g. 21. nov. 1980 i Oslo m. *NINA Varnum* (F.: kontorist *Morten Wilhelm V.* og *Eva Josefine Hobæk*), f. 22. sept. 1959 i Oslo (Nordstrand K.). [Grimstad.] Datter:

JULIA Varnum, f. 23. juli 1984 (Fagerborg).

b) *Anne Helene*, f. 24. juni 1967 i Oslo (Fagerborg K.)

b. *PAULUS Matthæus*, f. 28. dec. 1892, † 10. dec. 1973, ingeniør, g. 7. juni 1928 m. *Margit LAURA Dahlbo*, f. 7. juni 1897, † 25. aug. 1962. Datter:

Karin Marie, f. 8. marts 1932, g. 18. dec. 1953 m. oberstløjtnant *FINN Nanseth*, f. 31. okt. 1928.

2. *ALBERT*, f. 19. sept. 1857, † 23. april 1934, cand. polyt., g. 26. sept. 1893 m. *Margaret MARIAN Mc Leish*, f. 22. sept. 1876, † 6. maj 1937. Søn:

CHRISTIAN Albert, f. 13. juli 1895, † 17. jan. 1976, oberst, g. 31. marts 1928 m. *Beryl MARY de Sausmarez Thorpe*, f. 30. maj 1898. [Tunbridge Wells, England.] Børn:

1) *CHRISTEN Thorpe*, f. 11. maj 1930, reserveofficer i Royal Artillery, student, g. 4. april 1965 m. *JOSEPHINE Mary Charles*, f. 22. nov. 1944. [London.] Søn:

ADAM Christen, f. 23. aug. 1967.

2) *JOCELYN Elizabeth Karen*, f. 30. okt. 1931, student, g. 17. aug. 1953 m. *Michael Eduard Charlesworth*, f. 1. nov. 1931. [Wadhurst, England.]

LINDE-FRIEDENREICH*

Præsensliste, se årgang 1946.

LINDHOLM



Kontreadmiral, kammerherre Hans Lindholm blev ved patent af 12. maj 1808 adlet fra 20. febr. 1803 at regne. En del af slægtens medlemmer fører navnet von Lindholm. Udførlig stamtavle og våbenafbildning, se årgang 1963.

ERIK Knud Vilhelm von Lindholm, f. 6. april 1916 (søn af bygningsinspektør, major, kammerjunker *Hans Adolph (ADO) Reinhardt Sophus*, f. 30. april 1856, † 26. jan. 1934 og *NANNA*, født *Rasmussen*, f. 23. sept. 1874, g. 11. juni 1910, †

20. marts 1933), arkitekt, g. i Charlottenlund m. sygeplejerske *HELLE Lilli Jensen*, f. 24. sept. 1924, † 3. okt. 1984. [Charlottenlund.] Datter:

ANNE MARIE Sissan, f. 15. marts 1949 i Kbh.

LINDHOLM

FARFADER

VILHELM f. 14. maj 1818, † 5. juli 1892, kammerherre, oberst. Sønner:

1. VILHELM Otto Victor, f. 25. juli 1860, † 24. febr. 1900, g. 12. maj 1898 m. Johanne (JEANNE) Eliza Hooglant von Holten, f. 23. dec. 1863, † 19. sept. 1927. Søn:

HANS Christian Holten, f. 10. febr. 1899, † 10. april 1952, prokurist, g. 2. okt. 1932 m. RUTH Neukirch, f. 16. marts 1905, † 3. marts 1971. Sønner:

1) JØRGEN von Holten^o, f. 1. dec. 1934 i Kbh., dr. med., speciallæge, g. 18. dec. 1965 i Kbh. m. stewardesse i SAS LIDA Stovgaard (F.: Peter S. og Karen Christensen), f. 31. aug. 1937 i Hougaard. Børn:

a) CLÆS von Holten, f. 5. juli 1966 i Kbh.

b) METTE von Holten, f. 18. maj 1969. (Vallø).

2) Hans HENRIK Holten, f. 31. aug. 1938, direktør, g. 16. marts 1968 i Kbh. (C.) m. LIS Byrge (F.: direktør Jens B. og Ruth Truelsen), f. 18. maj 1945. Børn:

a) CHRISTIAN Holten, f. 9. febr. 1971 i Kbh.

b) ANNE Holten, f. 8. nov. 1972.

2. KNUD Herluf, f. 15. marts 1866, † 10. dec. 1932, g. 1^o 8. dec. 1899 m. MARY Annette Slade, f. 4. juli 1868, skilt, † 17. febr. 1954. Døtre:

af 1. ægteskab:

a. ELSA Annette Ottulde, f. 20. okt. 1900, stiftsdame i Vallø. [K.]

b. Mary Andrea CATHARINA, f. 11. okt. 1904, konventualinde i Gisselsfeld adelige Jomfrukloster. [K.]

LINSTOW



Mecklenburgsk uradelig slægt, der tidligst forekommer 1301 med Hinricus de Linstowe. Af linien til Linstow, der begynder med Heine v. L. (nævnt 1352) har to grene været optaget i den danske adelstand. – Overforstmester, gehejmekonferensråd Hartvig v. L. blev naturaliseret 28. januar 1777 og er stamsfader til den ældre linie. – Descenderne af hofmester, gehejmekonferensråd Eggert Christoph v. L. (1695-1774) blev naturaliseret 1. marts 1892 (den yngre linie). –

Slægtens medlemmer fører navnet von Linstow. – Udførlig stamtafle og vabensafbildning i farver, se årgang 1960.

DEN ÆLDRE LINIE

KLAUS Wolfgang Peter von Linstow^o, f. 4. maj 1952 i Berlin-Wilmersdorf (søn af afdelingsingeniør Wolfgang Otto Ferdinand Paul, f. 23. april 1913 † 7. juni 1979), diplomingeniør. [Berlin.]

BRODER

JOACHIM Wolfgang Rainer, f. 23. okt. 1954 i Berlin-Wilmersdorf, stud. jur. [Berlin.]

MODER

ERNA Luise Hulda, født Teschke (F.: Johann T. og Holde Grasznick), f. 13. maj 1920 i Berlin-Wilmersdorf, g. 13. maj 1950 i Berlin-Wilmersdorf, enke 7. juni 1979.

LINSTOW

FADERS FARFADERS FARFADER

Wilhelm BERNHARD, f. 16. marts 1776 † 16. sept. 1847, g. 23. dec. 1808 m. *Dorothea Margrethe Astrup*, f. 1. juli 1790, † 26. maj 1832. Søn:

ADOLPH Friedrich Gottfried, f. 14. maj 1832 † 7. dec. 1902, preussisk general-løjtnant, g. 30. maj 1855 m. *Emilie THERESE Loesener*, f. 16. april 1836 † 26. jan. 1908. Sønner:

a. *HANS*, f. 7. april 1863 † 28. aug. 1914, g. 1. juni 1898 m. *Philippine MARIE Jeschke*, f. 14. juli 1873 † 21. juli 1947. Børn:

1) *HANS-OTFRID*, f. 16. marts 1899 † 30. aug. 1944, tysk oberst, g. 24. aug. 1927 m. *INGEBORG Olga Johanna Cornelius*, f. 27. marts 1905 † 31. dec. 1974. Børn:

a) *HANS-INGO*°, f. 31. dec. 1928 i Berlin, tekniker hos BHS Werk Sont-hofen, g. 24. marts 1956 i München m. *Annemarie Rosita Hetlein*, født von Dreyse, f. 29. juli 1927 i Berlin, Charlottenburg. [Oberstdorf.] Søn:

Hans-Christoph, f. 5. jan. 1967 i München.

b) *HANS-HARALD*, f. 11. april 1939 i Frankfurt a.M., Wirtschafts Inge-nieur, g. 2. okt. 1967 i Oberberg/Starnberger See m. *INGRID Kopfer-mann* (F.: Dr. ing. H. Klaus K. og *Anneliese Gossmann*), f. 9. juli 1943 i Wuppertal-Elberfeld. [Colomiers, Frankrig.] Døtre:

(1 *Anne-Kathrin*, f. 25. dec. 1968 i München.

(2 *STEFANIE*, f. 8. juli 1975 i Colomiers.

c) *ILSEMARIE*, f. 30. aug. 1944 i Kempfenhausen, indendørsarkitekt. [München.]

2) *Elisabeth Helene Dorothea (DORLI)*, f. 15. jan. 1902 Wittenberg, land-husholdningslærerinde*. [Oberstdorf.]

b. *HARTWIG*, f. 15. juni 1874 † 5. nov. 1907, g. 21. maj 1902 m. *Sophie ELISA-BETH Weber*, f. 10. juni 1876 † 13. dec. 1959. Søn:

HANS-HARTWIG, f. 1. marts 1903 † 23. feb. 1976, købmand, g. 28. marts 1931 m. *ERIKA Emilie Schaumberg*, f. 26. dec. 1908, † 14. sept. 1973. Børn:

a) *WALTRAUT Hanna Elisabeth*, f. 21. febr. 1932 i Speyer, g. 29. dec. 1958 i München m. ingeniør *KLAUS Frey*, f. 15. april 1928 † 20. nov. 1965. [München.]

b) *MANFRED Hermann Gottfried*, f. 6. jan. 1935 i Speyer, salgsassistent, g. 10. maj 1963 i Bremen m. *EDELGARD Helfers* (F.: købmand *Heinz H.* og *Meta Hilken*), f. 3. sept. 1929 i Bremen. [Bremen.] Døtre:

(1 *JERRA*, f. 22. febr. 1965 i Bremen.

(2 *BIRTE*, f. 15. okt. 1968 i Bremen.

c) *GERHILD Hedwig*, f. 17. nov. 1938 i Berlin-Zehlendorf, lærerinde, g. 3. aug. 1973 sst. m. lærer *Hans-Jürgen Martin Butt*. [Bremen.]

d) *BERNHARD Hartwig*°, f. 12. jan. 1944 i Schwarzenbach, Saale, dr. jur., Rechtsanwält og skatterådgiver, g. 14. sept. 1968 på Schloss Hu-genpoet bei Kettwig a. d. Ruhr m. *Karla-Verena Stratenwerth* (F.: Rechtsanwält, dr. jur. *Fritz S.* og *Cläre Feidner*), f. 6. juli 1942 i Naumburg. [München.] Datter:

KATJA Renata Friederike, f. 11. aug. 1973 i München.

DEN YNGRE LINIE

PETER Malling Linstow°, f. 5. febr. 1920 i Hale, Cheshire (søn af assurandør *Carl Adolph*, f. 14. juli 1888 † 21. maj 1947), assurandør* (Stb.T.D.), g. 20. dec.

1941 i Singapore m. MARION Winifred Prescott, f. 28. sept. 1915. [Teffont, Wiltshire.] Børn:

1. DAVID Peter, f. 30. sept. 1946 i Didsbury, insurance broker, g. 8. maj 1971 m. BERYL May Fletcher (F.: William George Hayden F. og May Brown), f. 2. okt. 1943. [Northumberland.] Sønner:

- a. Jonathan Carl, f. 13. febr. 1973.
- b. Nicolas William, f. 29. dec. 1978.
- c. Annabel Victoria, f. 9. juni 1984.

2. CAROL, f. 3. april 1948 i Cheadle Hulme, sekretær. [Geneve.]

3. JUDITH, f. 20. jan. 1952 i Bramhall, g. 6. juli 1979 m. STEVEN Denison Docker. [Mobberley, Cheshire.]

SØSTER

Margaret EILEEN, f. 14. okt. 1916, g. 30. juli 1936 m. Admiral of the Fleet, Lord Hill-Norton, f. 8. febr. 1915. [Fordingbridge, Hampshire.]

FARFADERS FADER

CARL Adolph, f. 28. nov. 1806 † 13. sept. 1857, g. 23. nov. 1842 m. LOUISE Martine Malling, f. 3. dec. 1819 † 25. sept. 1855. Sønner:

1. GEORG, f. 26. febr. 1847 † 7. jan. 1911, g. 3. maj 1874 m. Theodora Emilie Ludvigsen, f. 23. juni 1849 † 20. jan. 1932. Søn:

JOACHIM, f. 29. marts 1875 † 3. marts 1958, g. 1^o 3. maj 1902 i Kbh. m. CLARA Louise Meyer, f. 16. marts 1877, skilt † 1. febr. 1929. Søn:

af 1. ægteskab:

MOGENS^o, f. 13. jan. 1908 i Odense, cand. jur., kontorchef^o (R^o), g. 4. febr. 1938 i Kbh. (b.v.) m. Bettina Denise Cohn (F.: grosserer Albert B. C. og Fernanda Kalckar), f. 2. dec. 1906 sst., † 28. april 1983. [K.]

2. EMIL, f. 15. aug. 1854 † 21. jan. 1922, g. 27. okt. 1882 m. WILHELMINE Josephine Muhlig, f. 5. juni 1862 † 16. april 1941. Børn:

a. JOHANNES, f. 14. dec. 1886 † 23. jan. 1954, fuldmægtig, g. 1^o 14. juni 1916 m.

CECILIE Louise Nimb, f. 11. nov. 1887 † 22. juni 1964, skilt; 2^o 19. sept. 1931 m. VALBORG Elisabeth Pedersen, f. 24. juli 1896. [K.] Søn:

af 1. ægteskab:

OVE Hais, f. 11. juni 1918 i Kbh., konsulent, g. 17. april 1943 på Frbg. m. INGRID Sofie Emmunds, f. 4. nov. 1918, † 24. nov. 1984. [Virum.]

b. OTTO Werncke, f. 12. febr. 1891 † 13. nov. 1973, cand. jur., kontorchef, g. 29. maj 1920 i Kbh. m. GUDRUN Emilie Martens, f. 26. marts 1894 i Kbh., † 26. juni 1985. Børn:

1) BIRGIT, f. 30. aug. 1921 i Kbh., lægeaut. massøse, g. 19. aug. 1944 i Hellerup K. m. kriminaloverbetjent HENRY Fischer, f. 6. dec. 1913 † 11. dec. 1966. [K.]

2) STEFFEN Werncke^o, f. 7. aug. 1925 i Kbh., tegner og grafiker, g. 1^o 12. maj 1950 i Buenos Aires m. AASE Myrdal, f. 25. jan. 1924 i Dragør, skilt 1971; 2^o 4. marts 1972 i Tibirke K. m. fysioterapeut BIRTE Pihl Jensen (F.: fondsbørsvekseler Lauritz Pedersen og Paula Rosenfalk), f. 14. juli 1924. [Hellerup.] Børn:

af 1. ægteskab:

a) PETER Werncke, f. 2. sept. 1951 på Frbg., arkitekt, M.A.A., g. 10. juli 1987 i Kbh. (b.v.) m. pædagog HANNE Sørensen (F.: skoleinsp. Svend Aage S. og Lisa Margrethe Møller), f. 13. okt. 1953. [K.]. Datter:

- Laura My, f. 18. maj 1981 i Kbh.
- b) EVA, f. 20. aug. 1953 i Kbh., industriel designer. [K.]
- c) KARIN, f. 20. aug. 1953 i Kbh., pædagog. [K.]
- c. Kai Frederik, f. 15. marts 1896 † 30. maj 1929, landsretssagfører, g. 16. dec. 1924 m. Karen Anna Hedvig Glandt, f. 7. sept. 1899. [Frbg.] Børn:
- 1) SVEN Emil, f. 26. nov. 1925 † 15. juli 1977, tegner, billedhugger, g. 1^o 10. maj 1947 på Frbg. m. ULLA Reinholdt Hansen (F.: koffardikapatajn R. H. og Anna Sørensen), f. 28. marts 1918 i Brooklyn, N. Y., skilt; 2^o 28. sept. 1954 m. grafikeren BRIDGET Swinton (Adoptivm.: M. K. Armitage), f. 9. maj 1933 i London, skilt okt. 1963; 3^o 18. maj 1965 m. NINNA Kirstine Jensen (F.: Svend Aage J. og Else Margrethe Jørgensen), f. 23. marts 1947. [Stallerupspø pr. Kolding.] Børn:
- af 1. ægteskab:
- a) HENRIETTE Anne Hedvig, f. 19. jan. 1947 i Kbh., fysioterapeut, g. 13. juni 1969 på Frbg. (b.v.) m. billedhugger BJARKE Karbo, f. 22. febr. 1943 i Kbh. [Allerød.]
- b) NANKE Ulrika, f. 3. juli 1952 på Frbg. (St.T.), EDB-operatør. [K.]
- af 2. ægteskab:
- c) CLAES, f. 15. april 1955 på Frbg., overkonstabel. [Kolding.]
- d) NAN, f. 4. juli 1958 i Roskilde, jordemoder, g. m. KLAUS Gunner. [K.]
- af 3. ægteskab:
- e) ANITA, f. 10. sept. 1965 i Dybvadbro (Aagaard Frikirke).
- f) ANDERS Emil, f. 7. jan. 1967 sst. (Aagaard Frikirke).
- g) KJELD Emil, f. 17. juni 1976.
- 2) FLEMMING, f. 2. jan. 1928 i Kbh., taxavognmand, g. 5. maj 1951 i Kbh. m. Eli Marna Wintherlund, f. 2. febr. 1930. [Gørlev.] Børn:
- a) HENRIK, f. 24. febr. 1952, postbud, g. 1. juli 1979 i Karlslunde med MAY Johansen, f. 16. maj 1954 i Frederikshavn. [Karlslunde.] Søn:
- TOBIAS, f. 30. juni 1980.
- b) SUSANNE, f. 5. juni 1954, kontorassistent, g. 14. maj 1978 m. elektromekaniker ALLAN Christensen.
- c) JESPER, f. 5. juli 1958, montør, g. 28. aug. 1987 m. EDB-operatør LENE Nielsen (F.: autoreparatør Ole N. og Bente N.), f. 8. sept. 1957.
- d) CHARLOTTE, f. 12. okt. 1961.
- 3) MERETE, f. 5. marts 1930 i Kbh.
- d. AASE Sophie Amalie, f. 10. marts 1899 i Kbh., † 1983, g. 8. nov. 1941 i Gentofte m. landsretssagfører Carl Frederik Lytting, f. 13. dec. 1897 i Nyborg, † 1985.

FARFADERS FARBRØDER

LUDVIG, f. 24. sept. 1816 † 13. febr. 1870, justitsråd, amtsforvalter. Søn:

Frederik WILHELM, f. 24. okt. 1858 † 28. jan. 1929, g. 1^o 12. dec. 1885 m. Eugenie Jenny Louise MARIE de Renouard, f. 17. marts 1861 † 18. febr. 1894; 2^o 1. juni 1896 m. Frederikke EMILIE Sørensen, f. 18. nov. 1875 † 5. april 1943.

Sønner:

af 1. ægteskab:

a. LUDVIG Georg Hermann, f. 16. dec. 1887 † 7. jan. 1957, g. 26. okt. 1916 m.

AGNES Hansen, f. 18. okt. 1889 † 19. marts 1970. Børn:

1) MARGRETHE, f. 17. april 1918 i Århus, plejemoder, g. 22. juli 1947 i Jellinge m. afdelingschef CARL Lassen, f. 31. maj 1908, skilt. [Lystrup.]

- 2) Frederik WILHELM, f. 2. maj 1919 i Århus, repræsentant, g. 8. april 1950 i Vedbæk m. INGE Bramsen Ravn (F.: urmager Oskar Bramsen R. og Frida Elisabeth Christensen), f. 28. maj 1931, skilt. [Århus.] Søn:
 GEORG Wilhelm, f. 4. nov. 1950 i Kbh., elektronikmekaniker, centralmekaniker ved J.T.A.S., g. 27. aug. 1977 i Århus (St. Lucas) m. VIBEKE Bøgild (F.: postoverchauffør Ejnar Jelling B. og Tove Enevoldsen), f. 24. aug. 1954 i Århus. [Kolt.] Søn:
 JACOB, f. 20. april 1978 i Århus.
- b. HUGO Ernst, f. 11. marts 1890 † 4. juli 1958, postmester, g. 11. maj 1918 m. DAGNY Sophie Henriette Lohse, f. 3. aug. 1896. [Kastrup.] Børn:
 1) MAX Hartvig, f. 14. marts 1919 på Fejø, afdelingschef, g. 1. marts 1941 i Gentofte m. EMILIE Merry Rasmussen (F.: murermester, partikulier O. R. og Mathilde Wiberg), f. 27. dec. 1917. [K.] Børn:
 a) BIRGIT Merete, f. 21. november 1943 i Gentofte, g. 12. dec. 1964 i Søllerød m. direktør, brygmester, civilingeniør, søløjtnant af res. SVEN Dyre Vaa, f. 17. aug. 1940 i Angola, Afrika. [Kuala Lumpur, Malaysia.]
 b) HUGO, f. 3. aug. 1948 i Gentofte, cand. scient. soc. [K.]
 2) RITA, f. 15. marts 1920 på Fejø, g. 7. nov 1941 i Toftlund m. ekspedient POVL ERIK Jensen, f. 19. jan. 1915. [Kastrup.]
 3) BENTE, f. 10. dec. 1921 i Rødby, g. 3^o 26. aug. 1961 m. antikvitetshandler JØRGEN Dreilov, f. 8. april 1927 i Kbh., skilt. [Klampenborg.]
 4) ULRICH, f. 15. okt. 1926 i Rødby, luftfartskontrollør, g. 7. maj 1950 m. Inger Margrethe Nielsen (F.: vin- og tobakshandler Holger N.), f. 8. april 1923. [Greve Strand.] Børn:
 a) ANNETTE Ursula, f. 10. juni 1951 i Kbh., sygeplejerske, g. 16. nov. 1974 i Greve K. m. speditør FINN Claudius Dal, f. 17. aug. 1949 på Frbg.
 b) MICHAEL Ernst, f. 29. maj 1955 i Kbh., stud. med. [K.]
 5) LIZA, f. 14. marts 1931 i Rødby, g. 1^o 14. marts 1949 m. bogholder TORBEN Filskov, f. 15. febr. 1923, skilt; 2^o 5. okt. 1961 m. filmtekniker HILMER E. Nielsen (navneforandring til Linstow), f. 12. nov. 1931. [Farum.]
- af 2. ægteskab:
 c. CARL WERNER, f. 26. dec. 1902 † 24. dec. 1976, bankfuldmægtig, g. 3. okt. 1936 i Ålborg m. META Magdalene Kjærsgaard (F.: inspektør Peter K. og Marie Sørensen), f. 28. jan. 1910 i Ålborg. [K.] Søn:
 TORBEN Herbert^o, f. 19. dec. 1938 i Kbh., filialdirektør i Sparekassen SDS, g. 30. okt. 1971 i Birkerød K. m. INGE Marie Hansen (F.: teknisk tegner Aksel H. og Thora Pedersen), f. 20. sept. 1938 i Kbh. [Birkerød.] Søn:
 FRANZ Detleff, f. 6. marts 1972 i Usserød (Birkerød K.).
- d. EGGERT Wilhelm, f. 13. aug. 1907 † 27. sept. 1977, tegner, g. 1^o 7. maj 1933 m. GERDA Olsen, f. 13. sept. 1910 † 15. nov. 1976, skilt 1948; 2^o 22. april 1964 i Kbh. m. INGA Fritze Haastrup, f. 6. maj 1920. [K.] Sønner:
 af 1. ægteskab:
 1) KURT, f. 3. juni 1935 i Kbh., EDB-programmør, g. 16. sept. 1967 i Kbh. (b.v.) m. JOAN Brew (F.: Henry B. og Agnes James), f. 3. nov. 1938 i Liverpool. [Charlottenlund.] Sønner:
 a) CARL Henry, f. 9. febr. 1971 i Kbh.
 b) ADRIAN Eggert, f. 16. jan. 1974 i Glostrup.
 2) BENT, f. 3. dec. 1937 sst., cand. jur., fuldmægtig, g. 29. okt. 1977 i Farum (b.v.) m. ANNE DORTHE Hedeager Andersen (F.: afdelingschef

Emil H. A. og Maja Meyer Andersen), f. 4. aug. 1939 i Gentofte. [Gentofte.] Datter:

ANDREA, f. 19. febr. 1979 i Kbh.

e. POUL Richard, f. 6. sept. 1909 † 11. juli 1964, direktør, g. 5. april 1939 i Rødovre m. JUTTA Sofie Jensen (F.: købmand Jens Marinus J. og Noline, f. J.), f. 16. jan. 1912 i Søvind. [Gentofte.] Datter:

BIRGITTE, f. 30. jan. 1940 i Kbh., arkitekt, M.A.A., g. 31. marts 1967 i Lyngby (b.v.) m. arkitekt NIELS Roloff, f. 21. aug. 1941 i Kbh. [K.]

f. FRITZ Werncke, f. 19. febr. 1917 † 14. dec. 1981, major, g. 19. juni 1943 i Kbh. (H. Tausen) m. KAREN MARGRETHE Arentzen (F.: maskinmester Carl A. og Ellen Hulda Ragnhild Schlichter), f. 2. maj 1920 i Kbh. [K.] Sønner:

1) HENRIK, f. 9. april 1946 i Kbh., civilingeniør. [Avedøre.]

2) CLAUD, f. 1. maj 1951 i Kbh., arkitekt, direktør i Bjørnbøl Holding ApS. [K.]

VON LOWZOW



Gammel mecklenborgsk adelslægt. Generalmajor Ehler Ditlef von Lowzow blev naturaliseret 30. juli 1777. – Udførlig slægtafle og våbenskildning, se årgang 1976-78.

DEN DANSKE LINIE

LENNART von Lowzow^o, f. 23. maj 1927 i Kbh. (B) (søn af kommandør i marinen KNUD Krieger, f. 28. marts 1889 † 25. jan. 1954 og MARIE ANTOINETTE comtesse Bille-Braheselby, f. 30. aug. 1899, g. 25. aug. 1923, † 7. maj 1985), hofjærgermester, orlogskaptajn, formand for G/S Kustos' bestyrelse, g. 6. juli 1960 i Them K. m. BIRGITTE Eileen Foss til Løvenholt (F.: hofjærgermester, oberstløjtnant Torben Alexander F. og Gladys Ethel Clark), f. 22. okt. 1930 på Løvenholt (Them K.). [Løvenholt pr. Them.] Børn:

1. TORBEN Alexander, f. 8. marts 1962 på Frbg. (Them K.), civilingeniør, fuldmægtig, premierløjtnant af res. i Den kgl. Livgarde. [K.]

2. REGITZE Beatrice, f. 25. marts 1964 på Frbg. (Them K.) (Vallø), receptionist, Niels Brock's. [London.]

BRODER

OLUF til Estruplund og Tørslevgaard, f. 17. juni 1931 i Kbh. (CS), kammerherre, hofjærgermester, (R^o) M.F.^o, g. 1^o 1. sept. 1955 i Estruplund K. m. ANNE-LISE Sørensen (F.: underdirektør Tage Victor Weitzmann S. og Gunhild Henriette Nielsen), f. 13. okt. 1934 i Kbh., skilt. 2^o 20. aug. 1976 i Svanninge K. m. SUSANNE Hejl (F.: regionschef Bent H. og Jytte Hansen), f. 15. juli 1950 i Randers (Estruplund K.). [Estruplund pr. Ørsted.] Børn:

af 1. ægteskab:

1. INEZ Krieger, f. 5. april 1957 i Ørsted (Estruplund K.), g. 1. marts 1980 i Stensballe K. m. KIM Sørensen, f. 12. maj 1956 i Èbeltoft, skilt. [K.]

2. KLAUS Krieger, f. 29. sept. 1958 på Estruplund (Estruplund K.), advokat, cand. jur., g. 24. aug. 1985 i Søllerød K. m. ANNE MARIE Schlüter (F.: statsminister Poul S. og Majken Steen-Andersen), f. 31. jan. 1958 på Frbg. [K.]

3. BETTINA Krieger, f. 13. marts 1961 på Estruplund (Estruplund K.), g. 11. aug. 1984 (Estruplund K.) m. direktør HENNING Winkel-Pedersen, f. 14. april 1955 i Kolding. [Torremolinos.]

4. KATJA Krieger, f. 3. jan. 1965 på Estruplund (Estruplund K.), kosmetolog. [Århus.]

af 2. ægteskab:

5. HENRIK Krieger, f. 25. maj 1979 på Estruplund (Estruplund K.).

DEN NORSKE LINIE

CLAUS Eler Kristof Friedrich von Lowzow, f. 8. okt. 1925 (søn af agent JOHANNES, f. 15. maj 1891 † 24. maj 1971 og ERNA Marie Krogvik, f. 6. okt. 1892, g. 19. aug. 1917, † 28. dec. 1985), g. 29. marts 1961 m. EDITH Gundersen, født Olsen (F.: distriktschef, Eugen O. og Borghild Sandberg), f. 23. dec. 1915.

SØSTRE

1. ELIN Grethe, f. 26. dec. 1920, g. 15. dec. 1945 m. KAARE Skjoldmo, f. 25. marts 1920.

2. ERNA Magdalene ELISABETH, f. 28. dec. 1922, g. 25. okt. 1945 m. gårdbruger KNUT Kolstad, f. 20. aug. 1923.

FARFADER

PETER Lauritz, f. 27. marts 1856 † 19. febr. 1922, g. 29. dec. 1886 m. Magdalene (MAGDA) Henriette Nissen, f. 23. sept. 1857 † 16. aug. 1908. Sønner:

1. TRYGVÆ, f. 4. aug. 1892, † 24. dec. 1977, diplomingeniør, direktør, g. 29. nov. 1918 m. GUNVOR Bryn, f. 10. marts 1899 † 13. april 1971. Børn:

a. KIRSTEN Bryn, f. 7. sept. 1924, fører navnet Lowzow, adjunkt, g. 24. sept. 1949 m. overretssagfører KARL Steen-Hansen, f. 24. dec. 1922, skilt 1967. [Oslo.]

b. WENCHE Bryn, f. 27. maj 1926, skolebestyrer. [Oslo.]

2. EINAR, f. 5. nov. 1894, † 6. nov. 1981, overingeniør, g. 4. nov. 1922 m. TORDIS Olaug Gårder, f. 9. dec. 1896 † 12. april 1978 Datter:

INGRID, f. 24. nov. 1926.

3. HARTVIG, f. 6. marts 1896 † 5. juli 1971, kommandørkaptajn, g. 22. okt. 1921 m. HERBORG Riegelsen Rasmussen (F.: marineingeniør Alfred R. og Alexandra Eriksen), f. 30. dec. 1897, † 30. okt. 1984. Datter:

ANNE-LISE, f. 7. aug. 1922, g. 12. nov. 1953 m. kontorchef AAGE Lagem, f. 20. febr. 1923.

4. PER, f. 3. nov. 1902 † 1982, g. 19. februar 1949 m. SONIA Svensson, f. 11. maj 1924. [Phoenix, Ariz. U.S.A.]

FARFADERS FADER

Christoffer Frederik, f. 16. aug. 1821 † 19. jan. 1893, oberst. Søn:

KARL Ludvig Peter, f. 27. febr. 1859 † 19. marts 1942, overretssagfører, g. 21. nov. 1889 m. HELGA Fodstad, f. 24. juni 1865 † 10. juli 1956. Sønner:

a. ROLF, f. 6. juni 1892 † 8. dec. 1966, major, civiløkonom, statsamt. revisor, g. 14. juni 1924 m. KAREN Ihlen (F.: fylkesmand Alfred I. og Karen Erlandsen), f. 2. febr. 1904, skilt. [Oslo.] Børn:

1) CARL FREDRIK^o, f. 5. aug. 1927, civilingeniør, stortingsmand, g. 12. dec. 1953 m. SYNNØVE Aasvejen (F.: havebrugslærer Harald A. og Aslaug Johnsen), f. 7. maj 1928. [Skedsmokorset.] Børn:

a) PETER Ditlef, f. 4. marts 1955, civiløkonom, g. 6. okt. 1984 m. NINA Aabel (F.: skibskaptajn Niels G. N. Hansen og Kari Aabel), f. 2. juli 1955.

b) KRISTIN, f. 18. april 1958, sygeplejerske, g. 26. maj 1984 m. Arne Petter Holli, f. 16. aug. 1956.

2) INGER Margrethe, f. 23. dec. 1929, g. 22. juni 1950 m. bagermester HAAKON P. Hals, f. 8. sept. 1924.

3) GERD Elisabeth, f. 6. april 1934, g. 8. april 1961 m. Hendricus (HENK) Aandewiel, f. 29. jan. 1933. [Holland.]

b. ERVIND, f. 24. dec. 1893 † 11. nov. 1963, *afdelingschef* g. 22. april 1933 m. MARGIT Wiborg (F.: bankchef Emanuel Lorentzen W. og Sophie Cathrine Aass), f. 15. nov. 1900. [Oslo.] Børn:

1) Petter Ditlef, f. 27. nov. 1935, ingeniør, g. 24. juni 1961 m. GUNVOR Johannessen (F.: faktor Bjarne Kristian J. og Gunvor Agathe Marie Amundsen), f. 12. marts 1937. [Bergen.] Børn:

a) ERVIND, f. 2. april 1964, bedriftsøkonom, g. 5. juli 1986 m. KAREN Cecilie Heldal (F.: ingeniør Fridthof H. og Klara Sæthre), f. 23. dec. 1966.

b) PETTER, f. 2. april 1964, ingeniør, g. 14. juni 1986 m. KARI Kristiansen (F.: ingeniør Lars Johan K. og Liv Anthun), f. 26. febr. 1964.

c) BEATE Marie, f. 30. sept. 1966.

2) KARIN, f. 8. maj 1938, g. 3. sept. 1960 m. kontorchef INGVALD Peter Jensen, f. 23. febr. 1930. [Oslo.]

LUCKNER*



Borgerlig familie fra Øvre Pfalz, af hvilken fransk general-løjtnant Nicolaus »baron« von Luckner ved naturalisationspatent af 22. april 1778 blev optaget i den danske adelsstand og ved patent af 31. marts 1784 i grevestanden. – Våbenaf-bildning og udsørlig slægtafle, se årg. 1941.

Se »Danmarks Adels Aarbog«, 1941 og 1946, samt »Genealogisches Handbuch des Adels VI (Gräfliche Häuser B I)«.

LÜTKEN



Søkaptajn Frederik Lütken (f. 27. april 1698 † 1. febr. 1784) adledes 29. jan. 1780.

DEN ÆLDRE LINIE

FREDERIK Christian Otto Lütken^o, f. 29. april 1937 (søn af fabrikant CHRISTIAN Otto Frederik, f. 11. sept. 1902 † 29. dec. 1973), importagent, g. 12. juli 1963 i Fredericia (St. Mich.) m. korrespondent HANNE Reichstein Larsen (F.: overlærer Hans R. L. og Gerda Kræmmer), f. 5. aug. 1940, skilt 1986. [Rue, Morud.] Børn:

LÜTKEN

1. MARIANNE, f. 8. april 1967 (Langesø Kapel).
2. THOMAS, f. 14. april 1970 (Vigerslev K.).

MODER

NANNA Kriel, født Schmidt (F.: grosserer Hakon H.S. og Sigrd Kriel), f. 21. aug. 1909, g. 14. marts 1935, enke 29. dec. 1973. [Lunghøj, Gelsted.]

FARFADER

OTTO AUGUST, f. 26. sept. 1868 † 18. maj 1936, g. 19. okt. 1901 m. Ida Henriette (HENNY) Katharine Krabbe, f. 19. okt. 1873 † 2. dec. 1940. Døtre:

1. ELISABETH Charlotte Marie Dagmar, f. 25. sept. 1904 i Kbh., g. 16. nov. 1934 i Middelfart m. prokurist CARL Adolph Rothe Bech, f. 9. sept. 1908 i Århus, † 16. dec. 1976. [Nærum.]
2. MARGARETHE Susi Anna Johanne Charlotte, f. 12. juli 1907, inspektrice*. [Middelfart.]

DEN YNGRE LINIE

ANDREAS Joachim Lütken, f. 14. febr. 1898 på Frbg. (søn af sekretær ANDREAS Magnus, f. 17. jan. 1852 † 22. aug. 1933, og ALMA Francisca Theodora Clausen, f. 21. marts 1862, g. 21. juli 1893 † 1. dec. 1941), cand. jur., fuldmægtig*, g. 25. marts 1923 i Ryslinge Valgmen. K. m. justitssekretær*, cand. jur. KARLA Andrea Nielsen* (R*). (f.: tømrermester Erik Peter N. og Mette Kirstine, f. Nielsen), f. 20. marts 1898 i Refsvindinge. [Birkerød.] Børn:

1. POUL ERIK, f. 12. jan. 1924 på Frbg., g. 1^o 9. juni 1945 i Kbh. m. KIRSTEN Kilstofte Gahrn (F.: overlærer C. G.), f. 14. april 1924 i Kbh., skilt; 2^o 25. nov. 1950 i Nøddebo m. Lis Verland (F.: civilingeniør J. V. og Mathilde Jürgensen), f. 24. juni 1929 i Charlottenlund, skilt; 3^o 30. april 1955 i Lund m. INGRID Hegardt (F.: rådmand Carl H. og Blenda Maria Koch), f. 8. aug. 1928 i Göteborg. [Karlsborg, Sverige.] Børn:

af 1. ægteskab:

a. OTTO Frederik Gahrn, f. 3. aug. 1945 på Frbg., elektromekaniker, g. 25. marts 1972 på Frbg. (Lindevangs K.) m. ANNE-METTE Andersen (F.: automekaniker Gunnar A. og Ane Kirstine Jensen). Børn:

1) ALLAN Gahrn, f. 3. juli 1974 på Frbg.

2) KATJA Gahrn, f. 29. marts 1978 sst. (Lindevangs K.).

af 2. ægteskab:

b. CHRISTIAN, f. 24. okt. 1954 i Virum.

af 3. ægteskab:

c. HANNE Margareta, f. 25. aug. 1955 i Göteborg.

d. MARIA Elisabeth, f. 25. juni 1957 sst.

e. METTE Cecilia, f. 9. febr. 1959 sst.

2. INGRID Anine, f. 22. jan. 1927 på Frbg., g. 7. aug. 1948 i Kassepose m. redaktionssekretær VIGGO Clausen, f. 9. okt. 1922 i Kbh. [Espergårde.]

BRODER

HANS Christopher, f. 13. marts 1900 i Kbh., † 16. jan. 1985, landbrugskandidat, g. 4. april 1936 på Frbg. m. Jenny BETTY Lund (F.: snedkermester L.), f. 26. april 1915 i Haslev. [K.] Børn:

LÜTKEN

1. **MARIANNE**, f. 4. febr. 1939 i Kbh. overordentlig stiftsdame i Vallø.
2. **PALLE**, f. 13. dec. 1946 i Kbh., E.D., g. 12. febr. 1972 i Kbh. (Vigerslev) m. **HANNE Andersen** (F.: fabrikant Viggo Christian A. og Martha Esther Peder- sen), f. 10. okt. 1950 i Kbh.

DEN ADOPTEREDE LINIE

Under 12. marts 1819 er der udfærdiget bevilling for kaptajn i sø-etaten Frederik Lütken (f. 3. dec. 1774 † 18. april 1819) til at adoptere sin søn Frederik Tekla som sit ægte barn. Ved kgl. åbent brev af 8. marts 1884 er der givet bevillingen en tilføjelse om, at den hjemler Frederik Tekla Lütken og hans ægte agnatiske afkom danske adelsrettigheder som nedstammende på sværdssiden fra den i adelsstanden optagne kaptajn Frederik Christopher Lütken. Uddød i mandslinien 26. aug. 1977.

EVA Birgitte Lütken, f. 25. marts 1948 i Kbh. (datter af bogholder **BENT**, f. 21. juni 1923, † 26. aug. 1977 og **VIBEKE Karen Bentzon**, f. 12. sept. 1916, skilt), g. 12. juni 1982 i Odense m. advokat **Hans Keld Andersen**. [Odense.]

FADERS ENKE

ANNIE Flora Passarge Mogensen, født **Olsen**, f. 4. febr. 1927, g. 13. maj 1961, enke 26. aug. 1977. [Frbg.]

LÜTTICHAU



Meissnisk uradelsslægt, der forekommer tidligst med Heinrich von Lutchow (nævnt 1330-60) og hvis stamrække med sikkerhed føres tilbage til Friedrich von Lüttichau til Kmelen (d. 1442). Slægten trådte i dansk tjeneste 1682 med senere generaløjntant Hans Helmuth von Lüttichau (1670-1732), af hvis efterkommere kammerherre Christian Ditlev Lüttichau for sig og sine to brødre ved patent af 25. jan. 1887 har erholdt anerkendelse som henhørende til den danske adel. Udførlig slægtstavle og våbenafbildning i farver, se årg. 1940.

HANS Helmuth Lüttichau^o, f. 9. jan. 1925 på Tjele (søn af kammerherre, hofjægermester **CHRISTIAN Ditlev** til Tjele, f. 4. nov. 1895 † 22. okt. 1963 og **VIBEKE Schack Brockdorff**, f. 14. aug. 1900, g. 12. aug. 1921 † 13. juni 1954), nyder af stamhuset Tjeles succesforfond, g. 5. febr. 1955 i Søllerød K. m. **LISS Agnes Larsson**, f. 17. dec. 1926 på Frbg., skilt 5. okt. 1971. [Tjele, Sønderlyng.] Børn:

1. **CHRISTIAN Ditlev**, f. 7. nov. 1955 i Viborg (Tjele K.), student.
2. **HANS Helmuth** til Tjele, f. 31. aug. 1957 i Viborg (Tjele K.), student, agrarøkonom, g. 4. aug. 1984 i Tjele K. m. cand. mag. **SUSANNE Wieck-Hansen** (F.: **Mogens Alex H.** og **Ingrid Wieck**), f. 27. febr. 1958 i Viborg (Nr. Vinge K.) [Tjele, Sønderlyng.]. Søn:
Christian Ditlev, f. 14. juli 1986 i Viborg (Tjele K.).
3. **ELISABETH Margrete**, f. 17. juni 1959 i Viborg (Tjele K), g. 20. okt. 1979 i Tjele K. m. **JENS Hagen Nielsen**, f. 22. juli 1950.
4. **PETER Michael**, f. 26. okt. 1962 i Viborg (Tjele K.), student.

SØSTRE

1. FANNY Adelheid, f. 4. juli 1922 på Tjele, g. 19. febr. 1944 i Tjele K. m. overlæge, dr. med. ERIC Thing, f. 2. dec. 1917 i Glasgow. [Esbjerg.]
2. GUDRUN Vibeke, f. 6. juni 1923 på Tjele, † 5. marts 1983 i Holte, husholdningslærerinde, g. 30. april 1955 i Søllerød K. m. kunstmaleren JENS Gammelgaard, f. 20. maj 1911. [Holte.]
3. ELLINOR, f. 6. dec. 1925 på Tjele, g. 22. okt. 1951 i Tjele K. m. HENRIK baron Schaffalitzky de Muckadell, f. 30. nov. 1923. [Bjergsted Skov, Jyderup.]
4. ELLEN, f. 10. juni 1928 på Tjele, g. 8. april 1952 i Tjele K. m. skovrider Carl Frederik Ingvorsen, f. 20. aug. 1922 i Kbh. [Næstved.]

FARFADER

Kammerherre Hans HELMUTH til stamhuset Tjele, f. 13. jan. 1868 † 21. febr. 1921, g. 26. sept. 1894 m. FANNY Julie Caroline Mathilde Basse Fønss, f. 11. juli 1870 † 18. aug. 1921. Børn:

1. HANS Helmuth, f. 5. april 1897 † 2. febr. 1958, kammerjunker, oberstløjtnant, g. 9. okt. 1930 m. MARIE Thalia Juel, f. 1. juli 1900 † 30. dec. 1942. Børn:
 - a. KNUD, f. 2. maj 1934, † 26. maj 1983, professor, cand. oecon., g. 4. juli 1963 i Randers (St.M.) m. adjunkt, cand. mag. MARIANNE Rehfeld (F.: læge Aage R. og Ingrid Ipsen), f. 14. jan. 1940 i Århus [K.] Børn:
 - 1) HANS RUDOLF, f. 17. dec. 1964 i Århus (Møllevangskirken), stud. scient. pol. [Århus.]
 - 2) ANNE MARIE, f. 26. maj 1966 i Århus (Århus Domkirke). (Vallø), student.
 - 3) Ingrid Thalia, f. 21. maj 1974. (Vallø).
 - b. CARL til Havnø, f. 19. aug. 1935 i Kbh. (C), hofjærgemester, g. 1. okt. 1976 m. sygeplejerske MERETE Anette comtesse Ahlefeldt-Laurvig, f. 1. april 1943 (g. 1^o 21. sept. 1963 m. greve CLAU Christian Preben Ahlefeldt-Laurvig-Bille, skilt 1971). [Havnø ved Hadsund] Døtre:
 - 1) MANON, Kirsten, f. 1. juni 1980 (Visborg K.).
 - 2) THEA Marie, f. 24. okt. 1982 (Visborg K.)
 - c. RUDOLF, f. 15. okt. 1937 i Kbh. (C), cand. jur., advokat. [K.]
 - d. MARIE Fanny Ellen, f. 20. aug. 1940 i Rungsted (Hørsholm K.), lærer, g. 9. okt. 1976 i Viby K. m. maskiningeniør TORBEN Alexander Oxholm, f. 12. april 1932. [Birkerød.]
2. FOLMER, f. 12. aug. 1898 † 14. febr. 1977, hofjærgemester, g. 23. marts 1934 i Bregnet K. m. Ingeborg Marie Saima Carl, f. 20. okt. 1915 i Kbh., † 12. sept. 1983. Børn:
 - a. FLEMMING^o til Rohden og Møllerup, f. 5. april 1935 i Hornsyld (Stouby K.), hofjærgemester, g. 4. okt. 1961 i Søllerød m. hofdame hos Hds. Majestæt Dronning Margrethe LENA Francke Ørregaard (F.: grosserer Peter Axel Ø. og Gullt Francke), f. 26. marts 1943 (R*). [Møllerup, Rønde.] Børn:
 - 1) FREDERIK, f. 18. marts 1962 i Vejle (Stouby K.), student, premierløjtnant i Livgarden.
 - 2) BETTINA, f. 23. maj 1963 (Feldballe K.). (Vallø), handelsstuderende (Niels Brock).
 - 3) ANNE SOPHIE, f. 14. dec. 1964 (Feldballe K.). (Vallø), stud. oecon.
 - b. KARIN, f. 12. aug. 1938 sst. (Stouby K.), g. 10. aug. 1962 i Stouby K. m. CHRISTIAN greve af Rosenborg, f. 16. juli 1932. [England.]

c. REGITZE, f. 2. maj 1940 sst. (Stouby K.), purser i Pan-Am., g. 23. april 1970 i Stouby K. m. luftkaptajn GREGORY J. Delehanty, f. 30. juni 1932 i USA, skilt. [USA.]

d. MERETE, f. 16. juli 1944 på Rohden (Stouby K.), g. 10. dec. 1966 i Stouby K. m. fuldmægtig, cand. jur. POVL Kristian Holm, f. 23. juni 1935 i Randers. [Charlottenlund.]

3. FANNY MANON Malvina, f. 9. april 1900 på Viskum (Viskum K.), socialrådgiver*, stiftsdame i Vallø. [Nærum.]

FARFADERS FARBRØDER

ULYSSES Constant Arnold, f. 24. nov. 1847 † 24. aug. 1906, hofjægmester, g. 11. marts 1890 m. Ellen Christine ELISABETH Ibsen, f. 14. maj 1861 † 10. sept. 1948. Sønner:

1. MAX Bernhard, f. 19. marts 1892 † 30. aug. 1972, cand. phil., dr. i chiropractic, g. 3. marts 1948 i Kbh. m. koncertsangerinde INGER Eskou Jensen (F.: kontorchef Thomas J. og Betty Kleinschmidt), f. 1. sept. 1919. [Frbg.] Børn:

a. Bernhard THOMAS, f. 15. aug. 1948 i Kbh.

b. ANNETTE Elisabeth, f. 15. aug. 1948 i Kbh.

2. CURT Ulysses°, f. 10. febr. 1897 på Vingegaard, arkitekt, M.A.A., g. 1° 25. juni 1926 i Ordrup (St. Andr.) m. NENA Henningsen, f. 25. febr. 1900 † 1976; 2° 6. maj 1982 m. malerinden Kirsten Birgitte Rich, født Buemann (F.: fabrikant Harald C. B. og Elna Eleonora Lundborg), f. 25. jan. 1913. [Faxe Ladeplads.] Børn:

af 1. ægteskab:

a. FLEMMING Andreas, f. 30. marts 1927 i Kbh., cand. phil., reklametegner, faglærer, g. 1° 3. sept. 1958 i Kbh. (B) m. ANNE Inger Marie Børre (F.: grosserer J. B. og Karen-Marie Erichsen), f. 10. jan. 1934 i Hellerup, skilt; 2° 28. aug. 1976 i Hørsholm m. Inge Vibeke (VIBBER) Paulsen, født Lund (F.: kriminalbetjent, cand. jur. Erik L. og Else Flindt-Larsen), f. 14. dec. 1936 i Odense. [Hørsholm.]

b. LILLIAN Alice Francis, f. 5. aug. 1931 i Kbh., g. 23. okt. 1953 i Hellerup (Mess.) m. cand. polit. OLUF Henrik baron Rosenkrantz, f. 28. marts 1927, skilt 1956.

LÜTZOW



Gammel mecklenborgsk adelsslægt. – Hugo Lützow til Bekendorff, hvis efterkommere nu skriver sig »Lützan«, blev naturaliseret 18. dec. 1651. – Udførlig slægttavle og våbenafbildning i farver, se årg. 1928.

DEN HOLSTENSKЕ LINIE

og

DEN SØNDERJYDSKE LINIE

Se »Danmarks Adels Aarbog«, 1928 og »Gothaisches genealogisches Taschenbuch der adeligen Häuser. Deutscher Uradel.«

DEN DANSKE LINIE

Uddød 11. febr. 1963.

LØVENSKIOLD



Etatsråd Herman Leopoldus blev adlet 6. nov. 1739 med navnet Løvenskiold. – Konferensråd Severin Løvenskiold til stambuset Løvenborg ophøjedes 22. april 1773 i friherrelig stand. – Våbenafbildninger i farver og udsørlig stamtafle, se årg. 1949.

DEN ADELIGE LINIE

1. GREN

HERMAN Severin Løvenskiold^o til Overud, f. 26. dec. 1903 i Kria. (søn af THORVALD til Overud, f. 21. juli 1866 † 2. maj 1939 og HEDVIG Sophia Antoinette Johanne Bergenstråhle, f. 30. okt. 1873, g. 27. febr. 1901 † 28. jan. 1946), forstkandidat, g. 1^o 10. juni 1938 i Oslo m. EVELYN Hannah Egeberg, f. 22. dec. 1898 i Kria. † 31. dec. 1972; 2^o 3. dec. 1981 m. Eva Margrethe Thömte, f. 23. aug. 1912 (g. 1^o m. generalkonsul P. G. Thömte). [Overud ved Kongsvinger.] Søn:

af 1. ægteskab:

THORVALD Herman, f. 15. maj 1940 i Oslo. [Overud.]

SØSKENDE

1. Antoinette (ANTONIE) Ulrika Albertina, f. 25. juli 1905 i Kria., g. 18. juni 1938 på Overud m. kontorchef^e, cand. jur. Mathias Andreas Rye Florentz, f. 9. jan. 1905 i Skien. [Ravnaas ved Hvalstad.]

2. Carl GUSTAF til Mørstad, f. 18. aug. 1908 i Kria., forstkandidat, g. 18. dec. 1946 i Drammen m. Kathinka Diriks Resch (F.: brugsejer K.D.R. og Aggi Rye), f. 10. sept. 1909 i Drammen. [Mørstad ved Rena.]

3. OTTO Joachim, f. 14. nov. 1911, † 3. april 1979, agronom, g. 1^o 27. aug. 1938 m. INA Harbitz, f. 2. april 1903, skilt; 2^o 1. okt. 1960 m. RANDI Wiig, født Plesner-Johnsen, f. 15. nov. 1911 i Kria. [Oslo.]

FARFADER

HERMAN Severin til Ullern, f. 12. okt. 1838 † 25. jan. 1910, g. 15. dec. 1863 m. INGEBORG Christine Meyer, f. 15. nov. 1843 † 8. marts 1882. Søn:

CARL til Ullern, f. 3. nov. 1874 † 3. juni 1949, g. 8. dec. m. ELISE Brunm, f. 28. maj 1879 † 17. juni 1950. Sønner:

a. HERMAN Severin til Øier og Fenslø, f. 4. jan. 1908 på Ullern, † 6. febr. 1983, g. 20. marts 1934 i Riis, V. Aker m. HELEN Tandberg (F.: bogtrykker Johan Kristian T. og Karen Margrethe Andersen), f. 29. marts 1910 i Kria. [Øierberget, Kongsvinger.] Sønner:

1) CARL, f. 19. maj 1935 i Oslo, ingeniør, skovejer, g. 15. sept. 1962 i Toronto m. Petra Maria Glaser (F.: højesteretsadvokat Milan G. og Nada Kanic), f. 15. dec. 1938 i Jugoslavien. [Toronto, Canada.] Døtre:

a) Elisabeth Joy, f. 8. sept. 1965 i Oslo.

b) STEPHANIE, f. 12. aug. 1966 i Oslo.

2) KRISTIAN Severin, f. 2. dec. 1937 i Oslo, direktør, g. 2. dec. 1961 på Øierberget m. BERIT Lie (F.: kontorchef, Bjarne L. og Bertha Helene Kaaten), f. 1. febr. 1935. [Oslo.] Sønner:

a) THOMAS, f. 29. febr. 1964 i Oslo.

- b) Bjørn SEVERIN, f. 11. sept. 1966 i Oslo.
 c) KRISTIAN Sverre, f. 30. juli 1971.
 3) SEVERIN Henning Otto, f. 19. jan. 1943 på Øierberget, g. 12. aug. 1967 på Øierberget m. LAILA Winther Svensen, f. 2. nov. 1936. [Aldergrove, B. C., Canada.]
 b. Carl AXEL til Ask Gods, f. 13. jan. 1912 på Ullern, † 28. sept. 1980, g. 17. aug. 1940 m. LUCIE Paus (F.: direktør Nicolay P. og Else, f. Paus), f. 12. sept. 1917 på Bygdø. [Ask.] Børn:
 1) CARL AXEL, f. 18. juni 1942 i Oslo, major, g. 19. dec. 1973 i Ullern K. m. Anne Cathrine Mustad (F.: diploming. Kristen M. og Cathrine Collett), f. 9. febr. 1946. [Ellingask, Ask Gods.] Børn:
 a) KRISTINA Nathalia, f. 23. dec. 1974 i Ringerike.
 b) CARL Aksel, f. 24. okt. 1976.
 c) FREDRIK Glarin, f. 27. dec. 1978.
 2) INGEBORG ELISE, f. 23. dec. 1944 i Oslo, g. 28. aug. 1965 i Norderhov K. m. civilingeniør SVEN A. Solberg, f. 28. maj 1935 i Oslo.

FARFADERS BRODER

CARL Otto, f. 23. dec. 1839 † 1. okt. 1916, g. 20. sept. 1865 m. ELISE baronesse Wedel Jarlsberg, f. 16. febr. 1844 † 15. jan. 1923. Søn:

HARALD, f. 18. jan. 1868 † 18. nov. 1934, g. 25. jan. 1893 i Gjerpen m. DOROTHEA Christine Blom, f. 11. jan. 1872 † 22. aug. 1956. Sønner:

a. CARL OTTO f. 27. aug. 1898 † 22. aug. 1969, forstkandidat, adm. direktør g. 1. dec. 1922 m. Henriette (HENNY) Størmer (F.: professor Frederik Carl Mülertz S. og Adelaide (ADA) Clauson), f. 30. maj 1902. [Værkerø ved Skøyen.] Børn:

1) HARALD° til Nordmarken, Sørkedalen og Bærums Verk, f. 9. febr. 1926, g. 12. juni 1952 m. overhofmesterinde ved Det kgl. norske Hof INGEGJERD Andvord (F.: ambassadør Rolf A. og Ingrid Steen), f. 27. sept. 1931. [Værkerø.] Børn:

a) Carl Otto til Hakedals Verk, f. 18. okt. 1953, civiløkonom, løjtnant, g. 26. maj 1984 i Bø gl. K. m. LISE Ramberg (F.: direktør, skovejjer Jan H. R. og Sonja R.). [Bærums Verk.]. Søn:

HARALD, f. 10. maj 1985.

b) Benedicte Harriet, f. 14. dec. 1955, g. 23. juni 1976 i Tanum K. m. skibsmægler DAG Dyvik, f. 15. jan. 1950.

c) Peder Christian, f. 21. aug. 1960, fenrik, økonom.

d) Nicolai Harald, f. 17. aug. 1962, fenrik, økonom.

2) ELISABETH Henriette, f. 15. juli 1931, g. 13. marts 1954 i Ullern K. m. salgsdirektør, ritmester Ernst Curt LENNART Bahre, f. 11. marts 1926. [Mariefred, Sverige.]

3) Eleonore (ELINOR) Dorothea, f. 1. april 1940, g. 22. marts 1963 i Ullern K. m. forstkandidat VALENTIN Henrik Sibbern, f. 7. aug. 1935. [Elverum.]

b. HARALD DIDERIK, f. 2. juli 1901 † 15. sept. 1983, arkitekt, g. 1° 12. dec. 1924 m. Eleonore (Edi) Butenschön, f. 25. febr. 1902, skilt; 2° 21. sept. 1930 m. MARIT, født Furuseth, f. 24. febr. 1902, skilt; 3° ... dec. 1966 m. MARIA Franziska Schmidt, f. 12. juli 1941 i Fürth im Wald. [Augsburg.] Børn:

af 1. ægteskab:

1) DIDERIK Joachim, f. 2. marts 1928 i Oslo, g. 29. marts 1958 m. ESTHER Middelthon Huitfeldt, f. 26. jan. 1932. [Skøyen St.] Døtre:

a) Charlote Eleonore, f. 3. okt. 1960.

LØVENSKIOLD

- b) Helle Cecilie Esther, f. 5. marts 1964 i Oslo.
af 2. ægteskab:
2) ERIK Harald, f. 21. nov. 1931 i Oslo, g. 7. sept. 1958 m. Marie HELENE Lilleengen, f. 30. april 1932. Døtre:
a) Marianne Dorothea Eriksdatter, f. 19. nov. 1959.
b) Hilde Anette, f. 12. okt. 1961.
c) Bente Elisabeth, f. 10. febr. 1964 i Solør.
3) ANNE DOROTHEA, f. 27. aug. 1934 i Oslo, g. 31. aug. 1957 m. *brugsejer* ASBJØRN Woll, f. 5. sept. 1925 † 8. maj 1977.
4) INGER MARIT, f. 30. aug. 1937 i Oslo. [Oslo.]
af 3. ægteskab:
5) Alexander Harald, f. 17. nov. 1968 i Lørenskog.

FARFADERS FARBRØDER

HERMAN, f. 6. jan. 1819 † 4. juni 1873, g. 5. aug. 1856 m. Anna Sophie HEDVIG Løvenskiold, f. 27. okt. 1838 † 14. okt. 1903. Sønner:

a. Herman LEOPOLD, f. 29. dec. 1859 † 27. nov. 1922, g. 25. maj 1883 m. HANNAH Parr, f. 4. dec. 1860 † 10. juni 1930. Børn:

1) HERMAN Leopoldus, f. 22. dec. 1890 † 10. dec. 1971, cand. jur., g. 14. jan. 1914 i Tønsberg m. ANNA CECILIE Wilhelmsen, f. 22. febr. 1892 † 29. dec. 1978. Børn:

a) Herman LEOPOLD^o til Fossum, f. 23. jan. 1915 i Skien, forstkandidat, g. 10. maj 1941 på Borrestad ved Vittskövle m. Christina CATHARINA grevinde De la Gardie (F.: Pontus Henrik Axel greve De la G. og Ebba Hedvig Charlotta Tornérhielm), f. 8. jan. 1919 på Borrestad. [Fossum ved Skien.] Børn:

(1 HERMAN Leopoldus, f. 22. april 1942 i Porsgrunn, civiløkonom, g. 29. aug. 1970 i Halden m. Borghild Helene Anker Rasch (F.: skov-ejer Ole A. R. og Bitte Nissen Lie), f. 11. juli 1946. [Skien.] Børn:

(a LEOPOLD Axel, f. 28. juni 1971 i Porsgrunn.

(b HELENE Christina, f. 15. maj 1973 i Porsgrunn.

(c EDLE Catarina, f. 21. aug. 1978 i Porsgrunn.

(2 JACOB Pontus til Borrestad, f. 27. nov. 1944 i Stockholm, g. 1^o 20. juni 1968 i Oslo m. HELEN Wilhelmsen (F.: skibsreder Tom W. og Cecilie Dedekam), f. 28. april 1947 i Oslo, skilt; 2^o 3. febr. 1975 m. Inger Johanne Arnesen (F.: lektor Kjell Olaus A. og Solveig Enger), f. 15. maj 1951. [Borrestad, Degeberga, Sverige.] Børn:

af 1. ægteskab:

(a CATHRINE, f. 24. april 1969 i New York.

af 2. ægteskab:

(b EBBA Inger Johanne, f. 7. okt. 1977 i Kristianstad.

(c Inger SOPHIE, f. 9. maj 1982 i Oslo.

(3 EBBA Catharina, f. 16. sept. 1948 i Porsgrunn, indendørsarkitekt, g. 14. aug. 1971 på Fossum m. civiløkonom TOM Erik Klaveness, f. 9. aug. 1947. [Australien.]

b) HERMAN Severin Leopoldus, f. 14. nov. 1921 i Oslo, agronom. [Lugano.]

c) ANNA CECILIE, f. 12. april 1925 i Oslo, g. 1. april 1953 på Fossum m. direktør KNUT Seyersted, f. 5. dec. 1917. [Sandefjord.]

2) Sophie EUGENIE, f. 28. juni 1894 på Fossum, † 29. jan. 1985, g. 19. april

- 1913 i Gjerpen m. pianist FRIDTJOF Backer-Grøndahl, f. 15. okt. 1885 † 21. juni 1959.
- 3) HEDVIG Hannah Franziska, f. 19. juli 1898 på Fossum, † 14. maj 1985, g. 1. sept. 1920 m. ital. kaptajn i artilleriet, cand. oecon. ENRICO Guiseppo Pietro greve Armani til Castel del Piano, f. 27. febr. 1896 † 19. marts 1977.
- b. SEVERIN Wilhelm, f. 20. juli 1871 † 19. dec. 1945, g. 28. dec. 1894 m. JENNY Bisgaard, f. 19. juni 1872 † 3. febr. 1953. Søn:
 Frederik Wilhelm SEVERIN Herman Leopoldus, f. 17. april 1897 † 17. dec. 1973, redaktør, g. 14. nov. 1953 i Helsingborg m. BIRGITTA Gerda Ullsberg (F.: rådmænd og politimester Einar Elson U.), f. 15. jan. 1921 i Helsingborg. [Helsingborg.]
- c. HERMAN, f. 17. aug. 1873 † 3. aug. 1935, g. 27. febr. 1900 m. JULIE Louise Kaas, f. 28. juli 1873 † 17. juli 1937. Børn:
- 1) MOGENS Severin Herman Leopoldus, f. 1. dec. 1900 † 4. marts 1971, g. 1^o 21. juli 1942 m. Fritze Marie Peltz, f. 27. april 1915 † 25. dec. 1944; 2^o 25. maj 1946 m. EMILIE Prehn, f. 22. april 1908. [Frbg.]
 - 2) Anna Sophie Hedvig Adelheid FANNY, f. 30. maj 1908 i Kbh. (Fredr.), g. 25. aug. 1943 m. konsulent* under handelsministeriet CLAU Riis, f. 22. aug. 1913. [K.]
 - 3) ANNA HEDVIG^o, f. 14. jan. 1912 i Elling, g. 1^o 29. aug. 1938 i Kbh. (C) m. skibsmægler Otto ERDEWIN Pinckernelle, f. 11. febr. 1905, skilt; 2^o 16. maj 1962 i Kbh. (C) m. sekretær* KNUD Egeland, f. 31. jan. 1918. [Birkerød.]

2. GREN

Uddød 23. febr. 1948

3. GREN

HERMAN Leopoldus Løvenskiold, f. 4. febr. 1897 i Kria. (søn af oberstløjtnant, stortingsmand HERMAN til Rafnæs, f. 20. juni 1869 † 2. febr. 1927, og ANETTE Giertsen, f. 30. jan. 1871, g. 5. sept. 1894 † 12. juni 1940), dr. phil. nat. & dr. phil. (N.D.M.), g. 10. aug. 1929 i Oslo m. Rachel Marie (MIA) Ingebrigtsen (F.: hvalfanger Morten Andreas I. og Josefine Marie Hay), f. 28. aug. 1907 i Kria. [Oslo.] Børn:

1. INGER, f. 8. april 1933 i Oslo, g. 1^o 26. maj 1956 m. tekstilingeniør LUDVIG August Kjær, f. 11. marts 1930, skilt 1968; 2^o 27. okt. 1973 i Bergen m. direktør for Vestlandske Kunstindustrimuseum PETER Martin Anker, f. 22. aug. 1927. [Bergen.]

2. HERMAN Leopoldus, f. 15. marts 1938 sst., g. 1. april 1966 m. TORIL, født Havstad. [Nesodden.] Børn:

a. CHRISTINA, f. 20. jan. 1967 i Oslo.

b. CAMILLA, f. 30. marts 1969 i Oslo.

c. THOMAS, f. 15. aug. 1971.

DEN FRIHERRELIGE LINIE

Oscar Preben FRITZ Leopold lensbaron Løvenskiold, f. 17. juni 1911 i Kbh. (søn af hofjægermester, legationsråd, lensbaron CARL Oscar Herman Leopoldus, f. 29. april 1864 † 4. maj 1938, og RÆGITZE baronesse Bille Brahe, f. 19. juli 1884, g. 8. juli 1910, skilt † 4. maj 1960) nyder af baroniet Løvenborgs succesfond, g. 1^o 2. sept. 1937 i Asminderød, m. INGRID Jensen, f. 27. jan. 1910 i

LØVENSKIOLD

Hestbæk, skilt; 2° 17. juli 1968 i Nr. Jernløse m. RUDI Nora Christensen, født Ørnberg f. 10. juni 1914 i Kbh., †; 3° 20. marts 1978 i Kbh. m. MARGRETHE Lindvang, f. 22. april 1911 i Kbh. (F.: overpostbud Otto L. og Marie Larsen).
Døtre:

af 2. ægteskab:

a. Baronesse PIA Elisabeth, f. 6. april 1945 i Kbh. (Frbg. Mariendals K.), børnehavelærerinde, g. 27. maj 1967 i Kgs. Lyngby m. lærer HANS Wiedemann, f. 6. sept. 1942 i Kbh. (Slagelse, St. Peders K.). [Holbæk.]

af 3. ægteskab:

b. Baronesse MARIANNE, f. 7. juli 1948 i Kbh., lærer. [Skævinge.]

SØSTRE

af faderens 1. ægteskab med Rigmor Marie Tvermoes, f. 11. okt. 1879, g. 29. april 1897, skilt † 9. sept. 1925:

1. Baronesse ELSE Vibeke, f. 11. aug. 1899 i Charlottenlund, † 8. okt. 1987, g. 1° 20. april 1920 i Stockholm m. sv. kammerherre, GUSTAF Samuel Viktor baron Åkerhielm af Margrethelund, f. 19. febr. 1894 † 20. febr. 1950; 2° 16. juni 1952 i Malmø (P) m. PONTUS Henrik Axel greve De la Gardie til Borrestad, f. 30. aug. 1884 † 13. jan. 1970.

af faderens 2. ægteskab (se ovenfor):

2. Baronesse LILI Regitze Sophie, f. 12. nov. 1912 i Kbh., stiftsdame i Vallø. [Virring.]

LØVENSTIERNE*



Kommerceraad Johan Adolph Struve blev 31. dec. 1714 adlet med navnet Løvenstjerne.

Lege Anton Herman Gravenhorst erholdt ved kongeligt åbent brev af 29. febr. 1872 stadfæstelse på adelskab under navnet Løvenstjerne. – Våbenafbildning i farver og udførlig slegtstavle, se årg. 1885.

ULF Robert Gravenhorst Løvenstjerne°, f. 10. maj 1907 i Helsingborg (søn af oberstløjtnant Anton Lauritz JOHAN Adolf Gravenhorst, f. 28. maj 1874 † 5. sept. 1937, og ALEXANDRA Augusta friherreinde Ramel, f. 30. maj 1881, g. 17. okt. 1904 † 8. jan. 1973), prokurist°, kaptajn°, g. 9. aug. 1941 i Gefle m. Lily BRITTA Møller (F.: direktør Sven M. og Lily Unér), f. 10. marts 1917 i Stockholm. [Stockholm.] Døtre:

1. THÉRÈSE Alexandra, f. 27. okt. 1943 i Stockholm, gymnastikdirektør, dramapædagog, g. 1° 5. febr. 1970 m. JAIN Saine, f. 2. dec. 1942, skilt 1976; 2° 17. maj 1986 m. sognepræst ULF Johannes Graulund, f. 9. sept. 1936 † 5. maj 1987. [Dala-Floda.]

2. Lily CHARLOTTE, f. 19. marts 1947 sst., fil. kand. [Göteborg.]

FARFADER

ROBERT Peter August Gravenhorst, f. 27. okt. 1840 † 1. jan. 1894, g. 2. nov. 1870 m. THERESE Holmblad, f. 6. aug. 1847 † 23. marts 1923. Søn:

LØVENSTIERNE

Herman Peter GUSTAF Adolf Gravenhorst, f. 7. april 1877 † 10. nov. 1913, g. 12. juni 1912 m. ELLEN Aspelin, f. 9. febr. 1879 † 9. juni 1926. Søn:

Herman Hjalmar Johan ROBERT Gravenhorst, f. 24. sept. 1913 † 4. april 1959, godsejer, g. 1^o 5. juli 1939 m. GUN Strømberg, f. 1. okt. 1915, skilt 1943; 2^o 15. okt. 1947 m. Aase Inger Løvengreen, f. 9. jan. 1907 i Århus, † 9. sept. 1984. Datter:

af 1. ægteskab:

Ellen AGNETA, f. 10. juni 1941, g. 25. juni 1964 m. kaptajn, agronom FREDRIK Norberg, skilt 1986. [Linköping.]

FARFADERS BRODER

JULIUS Ludvig Gustav Gravenhorst, f. 16. dec. 1847 † 12. sept. 1907, g. 6. aug. 1878 m. JULIE Caroline friherreinde von Düben, f. 24. nov. 1844 † 13. okt. 1910. Søn:

August HERMAN Ludvig Gravenhorst, f. 1. aug. 1879 † 2. sept. 1945, g. 28. april 1902 m. Marie Charlotte Bauchène, f. 25. nov. 1880, skilt 1921 † 9. juni 1974. Børn:

a. ROGER Gustave Hermann Gravenhorst, f. 20. juli 1903 † 2. april 1953, g. 4. sept. 1925 m. RAYMONDE Charlotte de Laël, f. 7. nov. 1904 i Le Havre. [Le Havre.] Søn:

CLAUDE Charles Gilbert Gravenhorst, f. 21. maj 1926, magister, g. m. ANDRÉE Yvonne Marie Houllbrèque, f. 7. juni 1926. [Bradenton, Fla., U.S.A.] Børn:

a) DIDIER Marcel Roger Gravenhorst, f. 22. aug. 1950, g. m. Amélie Rosette Ravaoa Risoa, f. 5. sept. 1952. [St. Pierre, Réunion.] Børn:

1. Iresea Maggy Laona, f. 9. jan. 1974.

2. NATHALIE, f. 23. dec. 1975.

3. TATIANA, f. 15. nov. 1977.

4. VANESSA, f. 4. febr. 1979.

5. ANOUCHKA, f. 2. jan. 1984.

b) DOMINIQUE Raymonde, f. 1. juli 1954.

c) ISABELLE Claude Andrée, f. 6. juli 1959.

b. ROBERT Felix Gravenhorst, f. 30. sept. 1916 i Le Havre, direktør, g. 1^o 9. juni 1942 m. PAULETTE Marguerite Hebert, f. 29. juni 1919 i Brest, † 11. dec. 1979, skilt 1955; 2^o 16. juni 1958 m. MARIA Huber, f. 3. maj 1925 i München. [Bradenton, Fla., U.S.A.] Børn:

af 1. ægteskab:

1. ALAIN Roger Gravenhorst, f. 21. sept. 1945 i Paris, tjenestemand, g. 15. jan. 1971 m. Marie Thérèse Lille. [Paris.] Børn:

a) NATHALIE, f. 15. marts 1971.

b) OLIVIER, f. 11. juli 1977.

2. NADINE, f. 19. sept. 1949 sst., g. 1. juli 1968 m. tjenestemand DANIEL Miglierina, f. 23. febr. 1946, skilt 1980.

VON DER MAASE



Frederik Masius adledes 1. juli 1712 med navnet von der Maase. – Våbenafbildning i farver og udførlig stamtafle, se årg. 1913.

FREDERIK Christian Rostgard von der Maase til Anholt, f. 21. nov. 1910 i Viborg (søn af godsejer Herman Frederik (FRITZ) Rostgaard, f. 8. aug. 1882 † 11. marts 1958, og EDEL Christine Sandberg, f. 10. april 1878, g. 15. okt. 1907, skilt † 28. febr. 1951), besidder af det v. d. Maasiske fideikommiss, godsforvalter, ingeniør, bestyrer af det Colbiørnsenske Legat, g. 1° 20. juni 1936 i Kbh. m. KAREN Gjetting, f. 5. febr. 1910 i Kbh., skilt; 2° 8. marts 1941 i Helsingborg m. Amalia (LALLA) Olofsdotter Granberg (F.: kunsthistoriker, intendent Johan Olof G. og Emma Julia Margareta Fröding), f. 7. aug. 1912 i Stockholm, † 21. okt. 1984. [K.] Børn:

af 2. ægteskab:

a. BIRGITTA, f. 23. jan. 1945 i Kbh., lærer, g. 1° 7. nov. 1964 i Charlottenlund m. cand. mag. THOMAS Johnston Rockwell, f. 16. sept. 1944 i New York, skilt; 2° 31. jan. 1975 m. universitetslektor, cand. teol. & lic. phil. PAUL Müller, f. 28. nov. 1940 i Kbh. [K.].

b. Jens Christian Rostgaard, f. 1. aug. 1949 i Kbh., godsejer, cand. jur., g. 1. juli 1978 i Søllerød K. m. cand. psych. BIRTHE Mikkelsen (F.: direktør i Nationalbanken Richard M. og Ester Overgaard), f. 9. maj 1951 i Kbh. [Holte.] Børn:

- 1) MARK Rostgaard, f. 24. febr. 1982 i Gentofte.
- 2) MARLENE, f. 12. nov. 1984 i Gentofte.

SØSKENDE

af faderens 1. ægteskab (se ovenfor):

1. INGEBORG Vilhelmine Amalie, f. 16. aug. 1908 i Viborg, fører navnet von der Maase, g. 17. okt. 1975 i Kbh. (C) m. overlæge, dr. med. KNUD Boye Bojlén, f. 22. jan. 1889 † 23. nov. 1975 i Kbh. [Charlottenlund.]

af faderens 2. ægteskab m. ESTHER Schumacher, f. 12. febr. 1897, g. 8. april 1921 † 22. juli 1962:

2. LOTTE, f. 1. febr. 1922 i Kbh., g. 23. maj 1942 i Søllerød m. civilingeniør JES Skougaard-Petersen, f. 13. jan. 1917 i Hørsholm † 1. dec. 1977. [Allerød.]

3. OVE Rostgaard, f. 26. april 1923 † 25. dec. 1964, grosserer, g. 1° 28. april 1945 i Buenos Aires m. ESTHER Corfiati (F.: Fransisco C. og Carmen Anzzuategui Pacheco), f. 5. marts 1925, skilt 1957; 2° 20. juli 1957 m. GILIANA Maria Colombo (F.: Andrea C. og Stefania Proietti Triano), f. 5. sept. 1935. [Sao Paulo.] Børn:

af 1. ægteskab:

a. HANS René Rostgaard, f. 5. marts 1946 i Buenos Aires, overlæge, dr. med., g. 26. april 1969 i Gladsaxe (b.v.) m. reklametegner METTE Dinesen (F.: Bjørn Graves D. og Erna Christine Pedersen), f. 23. febr. 1943 i Kbh., skilt; 2° ... 1987 m. sygeplejerske LAILA Søndergaard, f. 15. juni 1956. [Herlev.] Børn:

af 1. ægteskab:

- 1) THOMAS Rostgaard, f. 6. juni 1970 i Kbh.

af 2. ægteskab:

2) SARAH, f. 10. dec. 1986 sst.

b. MONICA Esther, f. 2. nov. 1947 sst., børnehavepædagog, g. 28. juni 1969 i Gladsaxe (b.v.) m. stud. jur. MICHAEL Schönemann, f. 29. sept. 1946, skilt.

c. PETER Niels Rostgaard, f. 28. juni 1952 i Kbh., lærer.

af 2. ægteskab:

d. Elizabeth Nicoletta, f. 30. maj 1958 i Sao Paulo, g. juli 1982 m. Marco Petrus Dotta.

e. Christian Rostgaard, f. 25. aug. 1959 sst.

4. HANS Rostgaard, f. 15. nov. 1928 i Kbh., vognmand, g. 13. sept. 1952 i Søllerød m. HANNE Palsby (F.: prokurist Ewald M.P. og Bodil Okholm), f. 18. maj 1934. [Anholt.] Børn:

a. METTE Pernille, f. 6. marts 1953 i Kbh., g. 1^o 18. okt. 1977 m. steward WILLIAM Adams, f. 31. maj 1951 i England, skilt; 2^o 1. maj 1983 m. WARRY Crane. [Australien.]

b. JENS Frederik Rostgaard, f. 8. nov. 1955 i Kenya, flymekaniker. [K.]

c. JØRGEN Rostgaard, f. 9. nov. 1959 i Nakuru, Kenya, handelsuddannet.

MOLDERUP



Johan Molderup til Vestervig Kloster blev adlet 26. juni 1731. Slægtens medlemmer skriver sig »de Moldrup«.

DEN DANSKE LINIE

Uddød i mandslinien 13. febr. 1982

Karen Margrethe (GRETHE) Ingeborg Havn, f. 9. dec. 1906 (datter af hovedkasserer WILHELM Frederik Havn de Moldrup, f. 8. juni 1861 † 14. juli 1925 og INGEBORG Wibolt, f. 27. april 1875, g. 30. sept. 1904, † 10. dec. 1949), g. 20. juni

1930 m. forfatteren Hans Christian Branner, f. 23. juni 1903, † 23. april 1966. [K.]

SØSTER

ELISABETH Havn, f. 5. aug. 1909 (Chr.X.Fr.M.), g. 15. april 1931 m. direktør for Ø.K. *afd. i Manila, dansk konsul* GUSTAV Halberg, f. 11. jan. 1900, † 27. febr. 1958. [Klampenborg.]

DEN AMERIKANSKE LINIE

LORIS Christian de Moldrup, f. 13. marts 1955 (søn af LORIS Christian, f. 7. juli 1922, † 3. jan. 1977), g. 19. juli 1980 m. DIANE Morgan, f. 10. jan. 1958. Børn:

1. JENIFFER Diane, f. 27. nov. 1982.

2. MICHAEL Christopher, f. 17. okt. 1984.

SØSTER

CANDACE Ann, f. 6. sept. 1948, g. 10. aug. 1968 m. RONALD Raymond Davis, f. 14. april 1945.

MOLDERUP

MODER

GLORIA^o, født Totten, f. 1. april 1924, g. 24. aug. 1945, enke 3. jan. 1977. [San Mateo, Californien.]

FARFADERS FARBRODER

CHARLES Milton, f. 12. juli 1874, † 20. aug. 1951, maler, g. 24. dec. 1900 m. Hattie Aljura Horton. [San Francisco.] Søn:

MILTON Edward, f. 17. juni 1909, g. 27. okt. 1934 m. RUTH Breckel. [San Francisco.] Datter:

Sally Irene, f. 1. nov. 1937.

MOLTKE



Gammel westphalsk-mecklenborgsk adelslegt, af hvilken nedenstående linier i det 17. årh. kom til Danmark, medens andre nu for længst uddøde linier allerede blomstrede her i det 14. årh. – Gehejmeråd Adam Gottlob Moltke ophøjedes 31. marts 1750 til greve af Bregentved. – Kammerherre, oberst Adam Ludvig von Moltke blev 18. april 1776 naturaliseret som dansk adelsmand (den yngre adelige linie). – Gehejmekonferensråd Gebhardt greve Moltke erholdt ved patent

af 12. juli 1843 tilladelse til at føre navnet Moltke-Hvitfeldt. – Ved åbent brev af 10. nov. 1866 tillagdes der kaptajn Otto Heinrich Theodor Albert Frederik August Moltke rettigheder som dansk adelsmand (den ældre adelige linie). Udførlig slægttavle med våbenafbildninger i farver, se årg. 1921.

DEN ÆLDRE ADELIGE LINIE

Uddød 9. juni 1978

DEN YNGRE ADELIGE LINIE

ADAM VILHELM, f. 1. maj 1943 i Ringenæs (søn af politimester ADAM, f. 24. dec. 1906, † 8. dec. 1985), læge, g. 26. febr. 1966 i Viborg (Sdr. Sogn) m. læge KIRSTEN de Fine Olivarius (F.: stabslæge Børge de F. O. og Grete Dreyer), f. 23. nov. 1942 i Kjellerup. [Odense.] Sønner:

a. Adam Christian, f. 12. juni 1970 i Svendborg.

b. HENRIK, f. 9. april 1976 i Odense.

SØSTER

ANNE MARIE, f. 3. jan. 1937 i Vejle, g. 28. juni 1959 i Nykøbing M. m. overlæge MOGENS Koed, f. 22. dec. 1930 i Horsens. [Viborg.]

MODER

Lykke ELSABETH^o, født Iacobæus, f. 8. febr. 1913 i Kbh. (Johs.), g. 13. april 1935, enke 8. dec. 1985. [Viborg.]

FADERS SØSKENDE

1. MARIE LOUISE, f. 2. okt. 1904 i Ålborg, læge, g. 30. dec. 1935 i Hellerup m. overlæge * ved kolonien Filadelfia, dr. med. POUL Dickmeiss, f. 6. juni 1903 i Kbh. [Charlottenlund.]

2. **SIGNE**, f. 27. okt. 1909 i Hellerup, g. 1. febr. 1952 i Hørsholm m. *overlege* **TAGE Victor Budde Hyge**, f. 1. april 1892 † 24. juli 1964. [Lyngby.]
3. **FRITZE**, f. 23. maj 1912 i Hellerup, katalogisator* ved Univeristetsbiblioteket, g. 20. okt. 1934 i Hellerup m. *professor, dr. phil.* **SVEND Smith**, f. 24. juli 1907 i Charlottenlund, † 14. nov. 1985. [Hellerup.]
4. **EBBA LIS**, f. 17. sept. 1914 i Hellerup, g. 26. jan. 1935 sst. m. *grosserer, cand. jur.* **POUL Kaifer Nielsen**, f. 17. jan. 1907 † 3. nov. 1960. [Hellerup.]

DEN GREVELIGE LINIE

I gren

CARL ADAM Nathanael greve Moltke, f. 13. sept. 1908 i Kbh. (søn af gesandt, udenrigsminister, kammerherre, greve **CARL Poul Oscar**, f. 2. jan. 1869 † 5. sept. 1935, og **Cornelia (NINA) van Rensselaer Thayer**, f. 6. dec. 1881, g. 29. juni 1907 † 15. juni 1960), rådgiver* ved Danmarks faste delegation ved F.N. (Stb.M.C.F.), g. 1° 26. maj 1944 i Stockholm m. **MAB Wilson Wright**, f. 9. okt. 1911 i San Francisco; 2° 29. juni 1956 i New York m. **Doris Gilbert, født Eccles**, f. 26. sept. 1913 † 14. juni 1965; 3° 11. marts 1968 i New York m. **DANUTA Zaleska**, f. 8. okt. 1932 i Polen. [Monaco.] Døtre:

af 1. ægteskab:

1. **Comtesse Cornelia ALEXANDRA**, f. 11. febr. 1945 i Uppsala, skuespillerinde. [New York.]
2. **Comtesse Victoria Ann**, f. 21. maj 1946 i New York. [Irland.]

FARFADER

Greve **ADAM Henrik Carl**, f. 23. juni 1828 † 14. febr. 1913. Søn:

af 3. ægteskab m. **Magda comtesse Raben-Levetzau (1846-1920)**:

Greve **FREDERIK Josias Valdemar Otto**, f. 10. april 1877 † 13. aug. 1939, ritmester, g. 1° 8. juni 1905 m. **Eleonora MIMI comtesse Holstein**, f. 14. juni 1883 † 8. april 1954, skilt. Søn:

af 1. ægteskab:

Greve **CARL Adam Christian**°, f. 17. febr. 1907 i Kbh., † 16. marts 1985, *cand. jur.*, *overpræsident* i København, *ordensskatmester*, *kammerherre*, g. 1° 15. aug. 1933 i Korsør m. **JYTTE Bech**, f. 13. jan. 1911, skilt † 2. sept. 1965; 2° 2. marts 1940 i Kbh. m. **HELENE Florence Sophie Huyssen van Kattendyke** (F.: gesandt **Willem Ridder H.v. K.** og **Hélène Cecile Boreel**), f. 27. dec. 1913 i Bruxelles, [Charlottenlund.] Børn:

af 1. ægteskab:

a. **Comtesse MARIANNE til Kruusesminde**, f. 18. okt. 1936 på Frbg., g. 1° 2. aug. 1958 i Tårnborgh K. m. **CLAUS Christian Preben greve Ahlefeldt-Laurvig-Bille**, f. 6. marts 1932, skilt; 2° 9. maj 1962 i Skelskø m. **Hans Günter Winkler**, f. 24. juli 1926 i Wuppertal, skilt. [Kruusesminde.]

af 2. ægteskab:

b. Greve **HENRIK Carl Willem**, f. 5. jan. 1941 i Kbh., *cand. jur.*, major af res. i Den kgl. livgarde, vicedirektør i Lyngby-Tårnbæk kommune (NL.B.L.O.), g. 12. april 1969 i Haag (Kloosterkerk) m. **PAULINE Cornélie Henriette Six** (F.: kabinetschef **Willem Cornelis Jonkheer S.** og **Pauline Geertruida Ine van den Boom**), f. 27. marts 1945 i Haag. [Hørsholm.] Børn:

- 1) Greve **CARL Willem Henrik**, f. 13. febr. 1971 i Gentofte.

MOLTKE

2) Greve DITLEV Paul Casper, f. 18. juli 1973 i Gentofte.

3) Comtesse ELISABETH Sophie Pauline, f. 11. jan. 1979 i Kbh.

c. Greve CASPER^o, f. 4. febr. 1943 i Gentofte, cand. jur., advokat, moderet for Højesteret, g. 10. juni 1972 i Søllerød K. m. cand. jur. MONICA Munksholm (F.: Alfred Werner M. og Gerda Franziska Cohn-Cant), f. 28. aug. 1946 i Kbh. [Klampenborg.] Børn:

1) Comtesse MARISA, f. 1. marts 1976 i Gentofte.

2) Greve NICHOLAS David, f. 23. marts 1979 i Herlev.

d. Comtesse CHRISTINE Cecile Mimi, f. 14. april 1950 i Gentofte, g. 28. aug. 1976 i Kbh. (St. Albans) m. *lieutenant commander Glen Stuart Robinson-Moltke*, f. 9. febr. 1944, † 25. maj 1982 (F.: *commander Harry Robinson og Lydia Illingworth*). [England.]

Se i øvrigt »Danmarks Adels Aarbog« 1924 og
»Genealogisches Handbuch des Adels XVIII
(Gräfliche Häuser A III)«

II gren

ERIK Gebhart Oskar Frederik greve Moltke^o, f. 17. marts 1922 i Kbh. (søn af greve ERIK Gebhart Oskar Frederik, f. 27. okt. 1896 † 5. april 1922), civilingeniør, g. 31. juli 1949 i Tamdrup K. m. KIRSTEN Lorenzen (F.: forpagter Henrik August L. og Marie Krog), f. 31. dec. 1928 på Bisgaard. [Frederikshavn.] Børn:

1. Greve IVAR, f. 24. febr. 1954 i Frederikshavn. (Tamdrup K.), arkitekt.

2. Comtesse ELLA Annette Susanne, f. 31. juli 1956 sst. (Tamdrup K.), arkitekt, overordentlig stiftsdame i Vallø.

3. Comtesse BIRGITTE, f. 9. april 1962 sst. (Flade K.), designer, g. 19. maj 1984 i Frederikshavn m. advokat LESLIE J. Shayne, f. 12. okt. 1955. [Walhalla, S. C., USA.]

MODER

Grevinde ELLA Moltke, født Glückstadt, f. 24. juni 1899 i Kbh., g. 3. juni 1920 i Hørsholm, enke 5. april 1922, † 28. nov. 1986.

FARFADER

Greve FREDERIK Christian, f. 14. febr. 1870 † 27. febr. 1946, g. 30. dec. 1893 m. CECILIE Pauline Kaas, f. 3. april 1864 † 21. maj 1922; 2^o 13. dec. 1923 i Ø. Egesborg K. m. BENEDICTE comtesse Knuth, f. 25. juli 1893, † 26. aug. 1986, dekanesse i Det adelige Stift Vallø. Sønner:

af 2. ægteskab:

1. Greve ADAM Frederik^o, f. 27. dec. 1924 i Kbh. (Ø. Egesborg K.), grafiker, g. 27. juli 1972 i Nice m. mag. art. MONA Carlsen (F.: muremester Holger C. og Elan Banke), f. 20. nov. 1930 i Kbh. (Timotheus). [Skovlunde.]

2. Greve PETER DITLEV, f. 10. maj 1926 i Kbh. (Ø. Egesborg K.), ingeniør, g. 20. sept. 1949 i Valløby K. m. BIRTHE MARIE Størck Petersen (F.: lektor Aage Johan P. og Magda Margrethe Jørgensen), f. 14. aug. 1925 i Jerne. [Lyngby.] Børn:

a. Greve JOHAN Peter Frederik, f. 27. febr. 1954 i Lyngby (Valløby K.), akademiingeniør.

b. Greve HENRIK Kristian, f. 20. sept. 1958 i Kbh. (Valløby K.), stud. merc.

c. Comtesse HANNE, f. 29. dec. 1959 i Kbh. (Valløby K.). [Vallø.]

MOLTKE

FARFADERS BRØDRE

1. Greve HARALD Viggo, f. 14. dec. 1871 † 24. juni 1960, maler, løjtnant, g. 30. marts 1910 i Buerup m. ELSE comtesse Moltke, f. 2. marts 1888, † 10. jan. 1986. Døtre:
 - a. Comtesse ROSE Marie Ingeborg, f. 21. jan. 1913 på Frbg., g. 28. maj 1936 m. interiør-arkitekt AAGE Casse Schou, f. 19. april 1901. [Oslo.]
 - b. Comtesse ALETTE Thusnelda Amalie, f. 15. maj 1926 på Frbg., g. 22. nov. 1950 i New York m. finansrådgiver, cand. polit. Christian William Benedict (BENT) greve Ahlefeldt-Laurvigsen, f. 15. april 1896, † 6. jan. 1978.
2. Greve WILLIAM Oscar, f. 18. sept. 1879 † 17. juni 1958, g. 17. marts 1902 m. EMILIE Johanne Rebøl, f. 24. febr. 1883 † 20. sept. 1974. Sønner:
 - a. Greve KAY Aage, f. 23. jan. 1912 i Kbh., administrationschef, cand. jur., g. 19. febr. 1938 i Kbh. (b.v.) m. ESTHER Marion Hagbarth, f. 28. sept. 1911 i Kbh. [K.] Børn:
 - 1) Comtesse ELISABETH, f. 21. aug. 1938 i Hellerup, korrespondent, g. 30. maj 1964 m. civilingeniør CLAUDS Cornelius Hansen, f. 28. april 1938.
 - 2) Greve HANS Henrik Joachim^o, f. 31. jan. 1944 på Frbg., læge, g. 7. aug. 1971 i Helleruplund K. m. tandlæge HANNE Lange (F.: tandlæge Finn L. og tandlæge Ulla Bartels), f. 16. juni 1946 i Marielyst, Falster. [K.] Sønner:
 - a) Greve CHRISTIAN Joachim, f. 26. febr. 1974 i Kbh. (Rødovre K.).
 - b) Greve MICHAEL Joachim, f. 26. juni 1979 på Frbg. (Frbg. K.).
 - b. Greve BENT Ulrik, f. 14. april 1918 i Kbh., † 28. okt. 1982, g. 10. maj 1941 på Frbg. m. ALICE Cecil Welling, f. 27. okt. 1914. Børn:
 - 1) Comtesse BIRGITTE, f. 17. aug. 1946 på Frbg., g. 18. april 1970 i Ordrup K. m. major Jens-Vilhelm Tietze, f. 2. april 1932.
 - 2) Greve LARS Ulrik, f. 13. febr. 1956 sst.

III gren

Uddød 4. okt. 1961

IV gren

(Greverne Moltke af Bregentved)

Lensgreve HANS HEMMING Joachim Christian^o til Bregentved, f. 18. juni 1925 i Kbh. (søn af kammerherre, hofjægermester lensgreve CHRISTIAN Frederik Gustav, f. 19. april 1895 † 17. april 1968), kammerherre, hofjægermester, besidder af grevskabet Bregentveds successorfond, g. 22. jan. 1955 i Dirleton K., Skotland, m. ANNETTE Jean Mitchell (F.: godsejer George M., Chesterhall og Mary Smellie), f. 5. febr. 1930 i Edinburgh. [Bregentved.] Børn:

1. Comtesse MARIA Ellen Kirstine, f. 15. maj 1957 i Haslev. (Vallø.)
2. Greve CHRISTIAN Georg Peter, f. 5. juni 1959 i Haslev.
3. Comtesse BIRGITTE Anna Caroline, f. 24. april 1964 i Haslev. (Vallø)
4. Comtesse KARINA Helga Elisabeth, f. 10. juni 1967 i Haslev. (Vallø.)

SØSKENDE

1. Comtesse ELLEN Caroline Helga, f. 6. aug. 1929 i Kbh., overordentlig stiftsdame i Vallø. [K.]
2. Comtesse EBBA Clara Magda, f. 26. nov. 1930 i Kbh., cand. polit., g. 21. jan. 1956 i Søllerød K. m. kontorchef, cand. polit. VIGGO Lohse, f. 23. maj 1926. [K.]

MOLTKE

MODER

Lensgrevinde **HELGA Gertrud**, født von Lüder (F.: dr. jur. Hans v. L. og Magdalene Louise Ellen Schnack), f. 30. nov. 1899 i Dresden, † 31. jan. 1987, g. 11. sept. 1922 i Damsholte K., enke 17. april 1968.

FARFADERS FARBRØDER

Greve **CHRISTIAN Henrik Carl**, f. 13. maj 1833 † 21. dec. 1918, g. 7. dec. 1865 m. **Caroline AMALIE comtesse Danneskiold-Samsøe**, f. 10. maj 1843 † 5. febr. 1876.
Sønner:

1. Greve **AAGE Vilhelm Christian**, f. 18. sept. 1866 † 5. nov. 1943, g. 16. juli 1896 m. **ELISABETH Thyra comtesse Danneskiold-Samsøe**, f. 16. juli 1869 † 3. nov. 1948. Søn:

Greve **IVAR Christian Eiler**, f. 15. marts 1904 † 10. maj 1957, cand. polit., hoffægernester, kontorchef, g. 9. aug. 1938 m. **BARBARA Mary Norman Holmes**, f. 16. jan. 1911 i Bathurst, Australien, † 9. april 1983. Sønner:

1) Greve **ADAM Christian Aage James**, f. 13. okt. 1943 i Bern, g. 1. aug. 1973 i Ålborg (Budolfi) m. **BIRGITTE Gunnar Pedersen** (F.: direktør Gunnar P. og Agnes Johanne Jørgensen), f. 9. aug. 1948. [Windowie, Gilmore, N.S. Wales, Australien.] Børn:

a) Comtesse **CATHARINA Louise Birgitte**, f. 28. juli 1977 (Jomfruens Egede K.)

b) Comtesse **BETTINA Maria**, f. 15. maj 1979 (Tumut).

c) Greve **Christopher Gunnar Adam**, f. 22. juli 1982 (Talbingo.)

2) Greve **NORMAN Ivar Frederik til Lystrup og Jomfruens Egede**, f. 2. april 1945 i Bern (Kongsted K.), † 27. jan. 1988, cand. polit., major af res., g. 1^o 7. aug. 1971 i Rønninge K. m. **CHARLOTTE Birgitte baronesse Bille-Brahe-Selby**, f. 3. marts 1950, skilt; 2^o 16. dec. 1987 m. **HELLE Kirsten Flamand**, f. 30. maj 1947 (g. 1^o m. **ERIK Wilhelm Kizer**). [Lystrup pr. Fakse og K.] Søn:

af 1. ægteskab:

Greve **IVAR Adam Daniel**, f. 24. sept. 1977 (Jomfruens Egede K.).

af 2. ægteskab:

Greve (unavngiven), f. 31. marts 1988.

2. Greve **EILER Frederik Ernest**, f. 30. sept. 1870 † 13. april 1956, g. 1^o 12. juni 1906 m. **ELLEN Elisabeth comtesse Holstein**, f. 26. maj 1885 † 10. okt. 1918; 2^o 22. juni 1929 m. **Margrethe VIBEKE comtesse Danneskiold-Samsøe**, f. 25. april 1896 † 30. dec. 1964. Børn:

af 1. ægteskab:

a. Greve **OVE Christian Ernest**, f. 5. aug. 1908 på Basnæs, ritmester*, g. 1^o 26. marts 1938 m. **GISELA Hanna Esther Busch** (F.: kapelmester Fritz B. og Margarete Boettcher) f. 6. okt. 1919 Stuttgart, skilt 1960; 2^o 29. dec. 1960 m. **Lucia Juana Perlen**, f. 3. aug. 1906 i Argentina. [Buenos Aires.] Børn:

1) Greve **Joachim FLEMMING**, f. 23. febr. 1939 i Næstved. (Holsteinborg K.) [Buenos Aires.]

2) Comtesse **Barbara YVONNE**, f. 22. april 1941 i Næstved, (Herlufsholm K.), g. ..., skilt 1960. [Århus.]

b. Greve **ERLAND**, f. 25. nov. 1911 på Basnæs.

af 2. ægteskab:

c. Comtesse **AMY**, f. 6. juni 1932 i Kbh., g. 15. juni 1955 i Ø. Egede m. overlæge, dr. med. **ULRIK Verner Henriques**, f. 4. april 1929, skilt 1978. [Slagelse.]

MOLTKE

V gren (Greverne Moltke-Hvitfeldt)

ADAM Nicholas greve Moltke-Hvitfeldt^o, f. 17. maj 1908 i Paris (søn af kammerherre, cand. jur. greve ADAM Gottlob Carl, f. 31. juli 1864 † 19. okt. 1944 og LOUISE Eugénie Bonaparte, f. 7. febr. 1873, g. 29. dec. 1896 † 22. jan. 1923), cand. jur., overord. og befuldmægtiget ambassadør* (K*) (F.Æ.L.3) (Fi.L.2) (Gr.G.I.1) (Ir.H.1) (I.Kr.5) (N.O.N.3) (Stb.V.3) (Æt. M.II.3), g. 26. maj 1945 i Washington m. MARGIT grevinde von Rosen (F.: overceremonimester Eugénie Eric Adelbert August greve v. R. og Eleonore Wijk), f. 12. jan. 1917 i Stockholm. [Espe pr. Boeslunde.] Børn:

1. Comtesse ELIZABETH Marie, f. 16. aug. 1950, overordentlig stiftsdame i Vallø. [London.]

2. Greve ADAM Carl, f. 22. aug. 1954 i Kbh., godsejer, merkonom, g. 6. juni 1987 i Kbh. m. korrespondent BENTE Hansen (F.: tandlæge Mogens H. og Tove Fabrin), f. 19. nov. 1956 på Frbg., [Bonderup Korsør.]

SØSKENDE

1. Greve LEON Charles Joseph til Glorup, f. 14. nov. 1898 † 11. jan. 1976, g. 6. febr. 1929 i Kbh. (St. A.) m. TOVE comtesse Danneskiold-Samsøe, f. 31. maj 1909, † 25. febr. 1984. Døtre:

a. Comtesse ALICE Marie Louise til Rygaard, f. 11. marts 1930, g. 24. april 1952 på Glorup m. cand. jur. NIELS baron Rosenkrantz, f. 7. juni 1921.

b. Comtesse Marcellita (LITA) Eugénie, f. 15. maj 1931, g. 22. aug. 1957 på Glorup m. godsejer MOGENS Mathias Wassard, f. 12. okt. 1928 i Kbh. [Marienlyst pr. Vordingborg.]

c. Comtesse NINA Katarina, f. 2. jan. 1937, børnehaveleder*, g. 13. febr. 1965 i Kbh. (St. A.) m. arkitekt, M.A.A. ULRIK Peter Bretton-Meyer, f. 23. marts 1933. [K.]

d. Comtesse BERTA Grete, f. 12. febr. 1938, korrespondent, kunstmaler. [K.]

2. Greve EILER Helmuth Edgar, f. 22. okt. 1909 på Glorup, g. 29. juni 1936 m. Elena Lucia, født Valaory, f. 7. febr. 1905 † 11. marts 1973. [Bormes, Frankrig.]

FARBRODER

Greve LEON Albin Gebhard, f. 28. sept. 1869 † 6. dec. 1952, g. 8. marts 1898 m. EDITH Marion Garner, f. 31. jan. 1874 † 10. maj 1961. Børn:

1. Greve LEON Nicolaus Henri, f. 9. jan. 1899 i Cannes † 28. april 1980, g. 15. april 1959 i Paris m. MARTHE Marie Roberte Benoist d'Azy (F.: Denys Marie Charles B. d'A. og Elisabeth Marie Charlotte de Voguë), f. 7. aug. 1906 på Chateau du Pesseau. [Paris.]

2. Comtesse MARCELLITA Marguerite Dagmar Louise, f. 3. febr. 1900, g. 27. maj 1926 m. ROBERT Gomry baron du Roslan, f. 6. sept. 1893 † 2. april 1958. [Paris.]

FARFADERS BRODER

Greve VLADIMIR til Quesarum, f. 4. sept. 1834 † 15. nov. 1894, g. 21. okt. 1856 m. Caroline Hjelms, f. 10. april 1834 † 9. juli 1918. Søn:

Greve ADAM Vladimir, f. 24. nov. 1872 † 22. febr. 1966, g. 27. sept. 1900 m. Eva Christina (STINA) friherreinde Gyllenkrok, f. 25. juli 1878 † 21. marts 1952. Børn:

MOLTKE

a. Comtesse ANNA Elise Octavia, f. 20. aug. 1901 på Björnstorp, g. 9. okt. 1924 m. oberstløjtnant ved kavalleriets res. Carl HENRIK Theodor Ekstrøm, f. 12. maj 1891 † 29. nov. 1975. [Domsten.]

b. Greve ERIC Axel, f. 18. juli 1906 † 6. jan. 1963, g. 7. maj 1929 m. HELGA Marie Evelyn Hansen, f. 31. juli 1911, skilt. [Delary Alberta, Canada.] Døtre:

1) Comtesse Eva Marie CORINNE, f. 20. febr. 1930, g. 20. sept. 1959 i Prince Albert, Saskatchewan, Canada, m. overlæge, dr. med POUL Stig Halberg, f. 14. jan. 1930 i Kbh. [Holte.]

2) Comtesse Anna (ANNE) Margrethe, 10. jan. 1933, g. 6. juni 1957 i Kbh. (St. A.) m. cand. polit. OLUF Henrik baron Rosenkrantz, f. 28. marts 1927. [Virum.]

c. Comtesse Ebba MARGRETHE, f. 10. sept. 1910 i Landskrona, g. 24. nov. 1934 i Höör m. ritmester STEN friherre Ramel, f. 15. juli 1906. [Pura, Schweiz.]

VI gren

(Greverne Moltke af Nørager)

AAGE OTTO Greve Moltke°, f. 26. juni 1917 i Kbh. (H. Tausen) (søn af greve AAGE, f. 25. nov. 1886 † 10. sept. 1955 og MARGUERITE Peronard, f. 1. aug. 1890 † 27. juli 1925), premierløjtnant* ved forsvarrets krigsmaterielforvaltning (H.T.H.), g. 25. okt. 1940 i Holte m. GRETE Schultz, f. 28. juni 1916 i Ålborg. [Helsingør.] Døtre:

1) Comtesse MARIANNE, f. 8. juli 1941 i Kbh., student, Niels Brock, g. 4. juli 1964 i Kronborg Slotsk. m. afdelingsleder, H. D. MOGENS Willums-gaard, f. 7. dec. 1939.

2) Comtesse CHARLOTTE, f. 8. april 1946, oversygeplejerske, g. 9. maj 1970 i Kronborg Slotsk. m. cand. merc., H.D. forvaltningsdirektør NIELS Holst Kjærsgaard, f. 19. okt. 1940.

SØSKENDE

af faderens 2. ægteskab m. REGITZE af Gyldensfeldt (1895-1964):

a. Comtesse NELLY, f. 25. sept. 1927 i Kbh. (A), g. 18. juni 1955 i Kbh. (Jac.) m. OVE Carl Iens Kraft Pontoppidan, f. 30. jan. 1924 i Klampenborg. (Skovshoved K.). [Freerslev pr. Hillerød.]

af faderens 3. ægteskab (se nedenfor):

b. Comtesse MARIE-LOUISE, f. 14. dec. 1939 i Kbh. (Ordrup.), g. 28. maj 1965 i Kbh. (C) m. ambassadesekretær JAN-WILLEM Semeijns de Vries van Doesburg (R*), f. 8. juni 1933. [Washington.]

FADERS ENKE

Grevinde HELLE Maria-Louise, født Grandjean (F.: arkivar i Rigsarkivet Poul Bredo G. og Adelheid Elisabeth Junge), f. 17. juli 1912 i Kbh., g. ..., enke 10. sept. 1955. [Ordrup.]

FADERS SØSKENDE

1. Comtesse ELSE, f. 2. marts 1888 på Conradineslyst, † 12. jan. 1986, forfatter, g. m. HARALD greve Moltke, f. 14. dec. 1871, † 1960.

2. Comtesse BERTHA, f. 3. aug. 1891 på Nørager, g. 15. okt. 1919 i Buerup m. HENRIK Holten Castenschiold, f. 2. juli 1892, † 21. jan. 1986. [Klampenborg.]

3. Greve OTTO, f. 2. juli 1895 † 1. juli 1961, g. 31. marts 1922 m. ROSE baronesse Bille Brahe, f. 4. aug. 1897 † 28. jan. 1974. Børn:

a. Greve Preben ERIK, f. 28. april 1923 i Kbh. (Nath.), dr. med., overlæge, g. 25. april 1953 i Gentofte m. korrespondent BETTINA Tove von Kauffmann, f. 14. okt. 1928. [K.] Døtre:

1) Comtesse INGE-BERETE Mimi, f. 17. febr. 1954 (St. Luk. St.), cand. mag.

2) Comtesse ELISABETH Rose, f. 20. jan. 1956 (B), konventualinde i Roskilde adelige Jomfrukloster, adjunkt, cand. scient. [Lemvig].

3) Comtesse MARIE-CHARLOTTE, f. 31. dec. 1961 (Hørsholm K.), student, g. 22. okt. 1983 (Trin.) m. KLAUS Vecht.

4) Comtesse ANNE-LOUISE Thora Clara, f. 23. april 1964 i Kbh. (Blistrup K.), (Vallø), student.

b. Comtesse BERETE, f. 25. jan. 1925 i Kbh. (Nath.), g. 29. juni 1946 i Kbh. (B) m. major* HENRIK VILHELM Frederik Tillisch, f. 31. jan. 1919. [Rungsted Kyst.]

c. Comtesse ELISABETH Marie Ingeborg, f. 9. maj 1929 i Kbh. (V.F.), g. 26. juni 1952 i Kbh. (B) m. afdelingschef, landbrugskandidat JENS Flemming Jarløv, f. 9. okt. 1926 i Kbh. [K.]

PARFADERS FADER

Greve Adam Georg ERNST Henrik, f. 2. jan. 1822 † 26. marts 1896, g. 24. jan. 1856 m. BERTHA Marie Louise comtesse Moltke, f. 27. okt. 1832 † 26. maj 1908. Sønner:

1. Greve VIGGO Vilhelm, f. 10. dec. 1862, † 7. jan. 1943, g. 31. maj 1895 m.

HELGA Bonnevie Hoff, f. 28. aug. 1871 † 13. marts 1936. Børn:

a. Greve Adam Georg ERNST Henrik, f. 9. april 1899 i Sdr. Jernløse, † 27. maj 1986, overbetjent (S.V.M.8), g. 19. april 1926 m. INGER Marie Christiane Ingemann Andersen*, f. 15. sept. 1903. [K.] Døtre:

1) Comtesse LISE Agnete, f. 8. maj 1927.

2) Comtesse INGE Merete, f. 4. juni 1930, g. 19. sept. 1959 i Brønshøj K. m. ingeniør ERLING Frede Nielsen, f. 11. aug. 1927 i Herlufmagle. [Bagsværd.]

b. Greve KAJ Vilhelm, f. 28. nov. 1902 † 1979, g. 1° 26. okt. 1928 m. RAKEL Hansen, f. 1. okt. 1904 i Odense, skilt; 2° 26. okt. 1938 m. Thyra Gorm Knudsen, f. 23. aug. 1915 i Hadsund, † 1982. Børn:

af 1. ægteskab:

1) Greve GERT, f. 26. juli 1929 i Kbh., civilingeniør, g. 1° 9. marts 1957 i Kbh. (b.v.) m. SUSANNE Thorbek (F.: fuldmægtig, cand. polit. Niels T. og Agnete Nielsen), f. 28. sept. 1937 i Kbh., skilt 1965; 2° ... 1967 m. bogholder LISE Telling, f. ... [K.] Døtre:

af 1. ægteskab:

a) Comtesse METTE, f. 9. maj 1958 i Kbh. (Vallø.)

b) Comtesse ANE, f. 8. maj 1961.

c) Comtesse ULLA, f. 2. nov. 1965 i Kbh.

af 2. ægteskab:

2) Comtesse TINNA, f. 5. okt. 1940 i Brønshøj, g. 1° 21. aug. 1965 m. arkitekt THOMAS Harryson Miller, f. 9. jan. 1942 i U.S.A., skilt 1967; 2° 6. okt. 1972 m. cand. jur. Lorenz Peter Carsten Ditlevsen, f. 11. okt. 1946 i Odense.

3) Greve KAJ Steffen, f. 29. sept. 1943 i Kbh., g. 5. sept. 1965 m. Anni Jytte Sørensen, f. 1. maj 1943 i Korsør. Sønner:

MOLTKE

- a) Greve Thommas Adam, f. 7. jan. 1966.
b) Greve Jens JOAKIM, f. 15. jan. 1969 i Kbh.
c. Comtesse Bertha MARIE LOUISE, f. 21. maj 1905 i Sdr. Jernløse, g. 2. sept. 1932 m. *fabrikant THORKIL Dam, f. 3. marts 1904, † 20. aug. 1984.* [K.]
2. Greve AAGE, f. 30. dec. 1868 † 9. aug. 1942, g. 1^o 28. okt. 1903 m. ASTRID Sophie Rosenstand, f. 19. nov. 1870 † 13. febr. 1931; 2^o 31. marts 1936 m. HELENE Petersen (F.: bagermester Thorvald P. og Christiane Nielsen), f. 11. febr. 1906 i Tønder. [Tønder.] Søn:
af 1. ægteskab:
Greve ADAM Henrik Aage, f. 19. dec. 1904 † 7. dec. 1967, chef for Danmarks Turistråds Sveriges-kontor, g. 1^o 31. aug. 1930 i Kbh. m. JYTTE Thrane, f. 31. aug. 1908, skilt; 2^o 22. sept. 1950 i Kbh. (sv. K.) m. MARIANNE Sjövall (F.: kaptajn Pehr Gustaf S. og Estrid Nelson), f. 19. aug. 1912 i Lund, (R*) (Sv.kon.G.M.8). [Drottningholm.] Datter:
af 1. ægteskab:
Comtesse MARIE LOUISE Astrid, f. 29. dec. 1932 i Kbh., g. 29. april 1958 i Kbh. (C) m. overord. og befuldmægtiget ambassadør i Belgien og Luxembourg cand. jur. Georg FREDERIK Krogh Harhoff, f. 16. april 1919 på Frbg. (K*), (D.r.K.M.), (N.St.O.1), (S.V.3'), (Mar.O.A.1.), (Tun.R.O.1.), (L.A.B.1.), (F.Æ.L.5.). [Bruxelles.]

MOTH



Amtmand Poul Moth blev adlet 19. aug. 1698. Han tilhørte slægten Hals, hvis mandslinie formentlig kan føres tilbage til foged i Kjær herred Anders Andersen Kjørulf (nævnt 1448). – Udførlig stamtavle og våbenafbildning, se årg. 1958-59.

POUL Moth, f. 26. juli 1898 (søn af lektor, dr. phil. Claus FREDERIK, f. 23. april 1861, † 17. okt. 1930 og MAGDALENE Hartvigsen, f. 18. juni 1863, g. 9. aug. 1895, † 14. febr. 1927) cand. mag. [K.]

SØSKENDE

1. ERIK, f. 27. sept. 1900, landmand, g. 8. nov. 1927 m. KAREN Hansen (F.: Lars H. og Andrea Laura Nanna Brandt), f. 14. marts 1903. [Løjt Kirkeby pr. Åbenrå.] Sønner:
a. JØRGEN, f. 13. juli 1928, styrmand.
b. HENRY, f. 8. febr. 1930, bager.
2. SIGURD, f. 2. nov. 1902, landmand, g. 9. aug. 1930 m. FRIDA Paasch, f. 21. juni 1909. [Hjerndrup.] Børn:
a. KRISTIAN, f. 30. marts 1932, politibetjent.
b. MAGDALENE, f. 19. juni 1933.
c. MARGRETHE, f. 22. dec. 1934.

PARFADER

FREDERIK Peter Christian, f. 2. april 1818, † 8. april 1894, sognepræst, g. 28. april 1860 m. ELISABETH Augusta Holm, f. 28. aug. 1833, † 17. marts 1912. Sønner:

1. AAGE Herman, f. 2. okt. 1871, † 17. okt. 1946 i Kbh., forpagter, g. 28. marts 1910 m. HENRIETTE Kirstine Klüum, f. 18. febr. 1887, † 1. aug. 1968. Børn:

- a. ELLEN Elisabeth, f. 31. jan. 1911 på Brattingsborg, Samsø (Ørby K.), afdelingssygeplejerske*. [K.]
- b. GUDRUN Augusta, f. 24. marts 1912 † 9. nov. 1978, g. 27. aug. 1939 m. kunstmaler, kaptajn MAX Johannes Arildskov (F.: overforvalter Martin Sophus A. og Ollegaard Charlotte Nielsen), f. 17. dec. 1896, † 4. juli 1986.
- c. AASE Emmy, f. 2. maj 1914 på Sannholm, Samsø (Besser K.). g. 30. okt. 1937 i Kbh. (b.v.) m. BØRGE Østerby, f. 14. maj 1914, skilt. [K.]
- d. KNUD Herman Mathias, f. 17. jan. 1916 på Dragsholm (Dragsholm Slotskapel), læplantingskonsulent*, g. 28. jan. 1961 i Hvidbjerg K. m. METTE Sloth (F.: gårdejer Kresten S. og Clara Jensen), f. 9. maj 1931 på Styvelgaard, Thyholm (Hvidbjerg K.) [Sdr. Ydby, Thy.] Børn:

1) HENRIETTE, f. 29. marts 1962 i Hvidbjerg (Hvidbjerg K.), stud. scient. [Århus.]

2) KNUD-AAGE, f. 8. marts 1965 i Vestervig (Boddum K.), mekaniker. [Sdr. Ydby, Thy.]

e. AAGE Bernhard Rudolf, f. 10. nov. 1921 i Kbh. (Dragsholm Slotskapel), † 26. dec. 1986, cand. merc., direktør, g. 12. dec. 1947 (Sct. Knuds Kirke, Odense) m. tresproglig korrespondent TOVE Elsebeth Zebitz* (F.: direktør Robert Vilhelm Z. og Gudrun Lovise Andrea Christiansen), f. 4. nov. 1920 i Odense (Sct. Hans K.). [Odense.] Børn:

1) BEATE, f. 5. juni 1949 i Dalum (Dalum K.), tresproglig korrespondent, g. 16. okt. 1971 i Dalum K. m. skibsmægler COLIN Robert McCall M.A. (Hons) Cantab AICS (F.: Lt. Col. Barney McCall og Mary Strathearn le Rossignol Bucher), f. 2. marts 1947 i Edinburgh. [Hong Kong.]

2) CLAES Henrik, f. 28. febr. 1953 i Kerteminde (Kerteminde K.), civiløkonom, g. 1^o 27. juni 1981 (Sct. Knuds Kirke, Odense) m. Lykke MARI-ANN Jacobsen (F.: skibsmægler J. Oslo), f. 7. aug. 1952 i New York, skilt; 2^o 10. dec. 1983 (Hornbæk K.) m. journalist KIRSTEN Jørgensen (F.: overværkfører Kurt Gunni J. og Aase Kirstine Buxbom), f. 13. sept. 1954 i Saksøbing (Nykøbing F. K.) [Haslemere, England.] Datter:

af 2. ægteskab:

CHRISTINA Marie, f. 26. maj 1986 i Gustford, England (Hornbæk K.).

2. RUDOLF f. 21. febr. 1873 † 23. marts 1949, kammandørkaptajn, g. 17. okt. 1903 m. JENNY Caroline Melsom, † 4. sept. 1953. Børn:

a. SONJA Margrethe, f. 6. aug. 1906 i Kbh., sygeplejerske*, g. 1^o 9. okt. 1930 i Rio de Janeiro m. arkitekt POUL Kristian Nielsen, f. 3. juli 1900, skilt; 2^o 11. okt. 1947 i Vanløse m. politimester JOHANNES Adolf Vilhelm Galschiøt, f. 8. dec. 1876, † 29. sept. 1961. [Lyngby.]

b. FREDERIK Peter Christian, f. 2. marts 1910 i Kbh., † 6. sept. 1986, civilingeniør, g. 26. sept. 1943 (Brabettrolleborg K.) m. børnehavelærerinde MARGIT Birkelund Sørensen (F.: førstelærer Peder Martin S. og Maren Birkelund), f. 1. aug. 1919 i Korinth (Brabettrolleborg K.). [Odense] Børn:

1) JØRGEN, f. 8. okt. 1944 i Virum (Holte K.), civilingeniør, g. 20. nov. 1966 (Stengård K.) m. designer ULLA Rose (F.: overfaktor Kai R. og Carla Andersen), f. 29. maj 1946 i Lyngby (Lyngby K.). [Gilleleje.] Børn:

a) JACOB Sebastian, f. 3. maj 1967 i Kbh. (Hospitalskirken i Odense).

b) MULLE Saskia Rose, f. 11. juli 1973 i Helsingør (Gilleleje K.).

c) SOFIE Sabine Rose, f. 11. maj 1985 i Helsingør (Gilleleje K.).

2) PEER Martin Rudolf, f. 14. april 1947 i Kbh. (Vartov K.), cand. psych.,

g. 17. april 1971 (Thomas Kingo K., Odense) m. stud. psych. LISBET Si-mony (F.: sparekassfuldmægtig Christian S. og Agnete Bruun), f. 12. april 1948, skilt. [K.] Datter:

SINNE, f. 9. juni 1972 i Virum.

3) HANS Christian, f. 30. nov. 1948 i Kbh. (Vartov K.), civilingeniør, g. 22. juli 1983 i Lyngby (b.v.) m. teknisk tegner ASLAUG Teislev, f. 18. nov. 1948 på Frbg. (Silkeborg K.). [Fjellerup, Fyn.] Datter:

ANNA Mathilde, f. 21. april 1987 i Odense.

c. CHARLOTTE Elisabeth, f. 10. maj 1920 i Kbh. (B.), student, korrespon-dent, g. 9. maj 1945 m. havebrugskandidat JENS Christian Even Søren Søren-sen, f. 25. april 1914 i Bregninge (Bregninge K.), † 23. juni 1973 i Nivå. [Nivå.]

VON MUNTHE AF MORGENSTIERNE



Justitsråd Bredo Munthe til Bekkeskov blev adlet 19. dec. 1755 med navnet von Munthe af Morgenstjerne. – Udførlig slægttavle med våbenafbildning i farver, se årg. 1915.

DEN NORSKE LINIE

CARL Christian von Munthe af Morgenstjerne^o, f. 17. juni 1907 (søn af arkitekt CHRISTIAN Frederik Jacob, f. 9. april 1880, † 13. dec. 1967, og INGRID Sundt, f. 7. juni 1879, g. 26. sept. 1903, skilt, † 14. dec. 1939), diplomingeniør, g. 1^o

26. juni 1930 m. Florence Louise DAY Adams, f. 20. jan. 1906, † 26. dec. 1946; 2^o 22. sept. 1951 m. NINA Tandberg (F.: ingeniør Jørgen T. og Karen Margrethe Andersen), f. 13. dec. 1914. [Ullern, Oslo.] Børn:

af 1. ægteskab:

1. BERIT, f. 10. dec. 1934, børnehavelærerinde, g. 30. jan. 1960 m. civilingeniør ANDREAS Elleri, f. 29. nov. 1938, skilt. [Oslo.]

2. IRLIN, f. 7. juni 1936, fysioterapeut, g. 8. aug. 1959 m. disponent PER Rol-lum, f. 3. dec. 1928. [Oslo.]

af 2. ægteskab:

3. Christian Frederik, f. 16. juni 1954, direktør, g. 29. juni 1979 m. JACQUELINE Ræder (F.: Jacques F. R. og Betty Christensen), f. 6. april 1955. [Holmenkol-len, Oslo.] Børn:

a. Christian Frederik, f. 9. april 1982.

b. CHRISTOFFER, f. 14. juni 1985.

c. JANNICKE, f. 29. juli 1986.

SØSTER

ALEXANDRA, f. 24. sept. 1904, g. 26. aug. 1933 m. fuldmægtig TRYGVÉ Bull Monrad, f. 22. nov. 1906, skilt. [Oslo.]

PARFADERS FARBRØDRE

1. VILHELM Herman Ludvig, f. 2. okt. 1814, † 30. dec. 1888, g. 1^o 30. nov. 1848 m. Frederikke Nicoline VILHELMINE Nytaarnia Sibbern, f. 1. jan. 1823, † 18. maj 1864. Børn:

af 1. ægteskab:

a. BREDO Henrik, f. 11. nov. 1851, † 24. april 1930, g. 31. aug. 1882 m.

BERTHA Ludvigsen Schjelderup, f. 12. nov. 1857, † 6. dec. 1943. Sønner:

1) OTTO Christopher, f. 4. marts 1884, † 29. okt. 1975, overretssagfører, g. 18. aug. 1906 m. ASTRID Holmboe, f. 16. juli 1883, † 21. aug. 1966. Datter:

MONA, f. 10. juni 1910, g. 11. jan. 1937 m. gårdbruger OLAF Gutubø, f. 24. marts 1905.

2) WILHELM Thorleif, f. 4. nov. 1887, † 1963, ambassadør, g. 30. juli 1925 m. MARJORIE Elizabeth Alder, f. 25. nov. 1902, † 15. febr. 1986. Døtre:

a) MARJORIE Bertha, f. 26. juli 1931, g. m. JOHN Adolphus Bernard Dahlgren.

b) SOLVEIG, f. 20. juli 1937, g. m. OSCAR Padilla-Vidaurre.

3) GEORG Valentin, f. 3. jan. 1892, † 3. marts 1978, dr. phil., professor, g. 15. april 1918 m. AGNES Helene Konow, f. 30. maj 1894, † 10. dec. 1967.

Børn:

a) BREDO, f. 21. april 1919.

b) EVA, f. 23. sept. 1921, g. 11. dec. 1948 m. ERIK Lorentzen, f. 21. marts 1921.

b. WILHELM Herman Ludvig, f. 27. dec. 1855, † 1. jan. 1938, g. 18. maj 1888

m. Maren Francisca (FANNY) Lovenskiold, f. 22. dec. 1855, † 31. juli 1941.

Børn:

1) HERMAN, f. 27. febr. 1889, † 15. juli 1962, g. 1^o 11. nov. 1915 m. Adelaide (ADY) Bolling, f. 26. dec. 1891, † 15. april 1976, skilt; 2^o 1. febr. 1948 m.

ELISABETH Pauline Folleg, f. 20. juni 1914 i Skien. [Bækkeskov, Skien.]

Børn:

af 1. ægteskab:

a) Maren Francisca (FANNY), f. 18. dec. 1917, g. 3. dec. 1949 m. ingeniør ROLF Eduard Fagelund Gjersøe, f. 29. april 1913. [Tjømø.]

b) BIRGITTE Adelaide, f. 13. juni 1920, g. 1^o 5. april 1944 m. cand. mag. HANS Aarholt, skilt; 2^o 6. dec. 1951 m. direktør EIGIL Erbe, f. 7. jan. ..., † 10. okt. 1970. [Rom.]

c) GERT Edgar, f. 5. aug. 1923, skibsoveringeniør, g. 23. dec. 1948 m. Lilly MARGRETHE Kristiansen, f. 30. aug. 1923. [Tjømø.] Børn:

(1 Elin Francisca, f. 17. juni 1950, rektor, g. 23. dec. 1971 m. mineingeniør JESUS Maria Ramirez Capeiro de Villar. [Madrid.]

(2 Bredo Henrik, f. 5. okt. 1951, adjunkt, g. 1^o 6. april 1974 m. MERETE Haug, f. 9. aug. 1954, skilt; 2^o 6. aug. 1980 m. Aud IRENE Haugen, f. 19. aug. 1953. Børn:

(3 Hanne Susanne Christine, f. 26. okt. 1959, g. m. rutebilchauffør NIELS Lønmo, f. 14. sept. 1954.

(4 ANETTE Margrethe, f. 20. dec. 1962.

af 1. ægteskab:

(a ANNE HEDVIG, f. 25. juni 1975.

af 2. ægteskab:

(b ELLEN Synnøve, f. 22. aug. 1982.

(c OLE Henrik, f. 7. juli 1984.

(3 Hanne Susanne Christine, f. 26. okt. 1959, g. m. rutebilchauffør NIELS Lønmo, f. 14. sept. 1954.

(4 ANETTE Margrethe, f. 20. dec. 1962.

af 2. ægteskab:

d) WILHELM, f. 8. juni 1949, herredskogmester, g. 19. nov. 1982 m. ANNE GRETHE Hanssen, f. 5. aug. 1948. Datter:

INGRID, f. 6. okt. 1983.

e) Brit Inger, f. 31. okt. 1950.

2. Nicolai Krog OSCAR, f. 31. juli 1822, † 16. nov. 1908, g. 1^o 8. maj 1844 m. ALEXANDRA Alexsievna prinsesse Lobabov-Rostovski, f. 16. febr. 1823, † 23. jan. 1858. Søn:

af 1. ægteskab:

ALEXIS, f. 29. april 1845, † 24. juni 1904, g. 31. dec. 1878 m. AUGUSTA Frederikke Stang, f. 8. juli 1847, † 22. aug. 1939. Søn:

Nicolai Krog OSCAR f. 7. jan. 1880, † 17. juni 1938, g. 1^o 28. dec. 1905 m. Eva Christensen, f. 1. jan. 1885, skilt 1916, †; 2^o 25. juli 1916 m. NENNI Knudtzon, f. 8. jan. 1892, † 17. juli 1965. Børn:

af 1. ægteskab:

a) EVA Julie Johanne, f. 16. dec. 1906, g. 22. okt. 1932 m. højesteretsdommer MARIUS Nygaard, f. 1. juni 1902, 27. marts 1978. [Oslo.]

b) AGNES Augusta, f. 7. dec. 1907, g. 19. juli 1934 m. lege CARL FREDERIK Lindeman, f. 7. okt. 1895, skilt 1957, † 1986. [Oslo.]

c) ALEXANDRA, f. 25. juli 1909, g. 10. juli 1936 m. direktør GASTON Chauvin, f. 17. aug. 1904. [Oslo.]

af 2. ægteskab:

d) ALEXIS*, f. 7. maj 1917, konsulent, adjutant ved civilforsvarets centralskole (N.D.M.), g. 1^o 30. maj 1942 i Oslo m. ELSEBE Stoltenberg, f. 31. marts 1921 i Oslo, skilt; 2^o 19. febr. 1946 i Oslo m. Henninge (LILIAN) Astrup (F.: disponent Arvid A. og Therese Sørensen), f. 27. dec. 1922 i Oslo. [Oslo.] Børn:

af 2. ægteskab:

(1) JAN CATO Oscar, f. 23. febr. 1947 i Oslo, civilingeniør, konsulent i Teledirektoratet, g. 20. juni 1975 m. KARI METTE Kristiansen, f. 11. maj 1952 i Strømmen. [Oppegård.] Søn:

JAN ALEXIS III, f. 11. maj 1978 i Lörenskog.

(2) VIBEKE, f. 27. febr. 1950 i Oslo, g. 28. febr. 1975 m. civilingeniør PER Vangli, f. 16. juni 1951 i Kbh, skilt 1980. [Oslo.]

(3) HENNING, f. 14. febr. 1957 i Oslo, olieingeniør. [Oslo.]

DEN DANSKE LINE

BREDO Otto Herman Christopher Fritz von Munthe af Morgenstjerne^o, f. 18. juli 1912 i Kbh. (B) (søn af kammerjunker, ekspeditionssekretær Bredo OTTO Anton, f. 6. marts 1871 † 20. maj 1945 og ELLA Caroline, født Hinrichsen, f. 27. jan 1885, † 14. febr. 1979, g. 22. nov. 1910, skilt 1913), besidder af det Munthe-Morgenstjerne-Løvenskioldske fideikommis, premierløjtnant* af fodfolket, direktør for Orlogsmuseet* (R*), g. 1^o 1937 på Frbg. m. RIGMOR Lange Eisenhardt (F.: købmand Victor E. og Julie Lange), f. 10. april 1912 i Frederikssund, skilt; 2^o 1958 m. BENTE LOUISE Bruun Neergaard (F.: kaptajn Harald N. og Margrethe Bruun), f. 30. jan. 1920. [K.] Søn:

af 2. ægteskab:

Bredo CHRISTOPHER, f. 20. april 1959 i Kbh. (B), stud. mag.

MYLIUS



Kammerherre, kaptajn Johan Caspar Mylius til stamhuset Rønningesøgaard etc. blev 14. okt. 1840 optaget i den danske adelstand. – Ved allerhøjeste resolution af 6. sept. 1905 har besidderen af stamhuset Benzon erholdt tilladelse at føre familienavnet Mylius-Benzon og det Benzon'ske våben i forbindelse med det Mylius'ske. Slægtens øvrige medlemmer skriver sig »de Mylius». – Udførlig slæggtavle med våbenafbildning i farver, se årg. 1956.

MADS de Mylius-Benzon, f. 21. maj 1956 (søn af fideikommisbesidder Ib, f. 7. dec. 1903 † 2. okt. 1966), besidder af stamhuset Benzons og stamhuset Rønningesøgaards fideikommis' successorfonds. [Kjellerup.]

MODER

ESTHER Merete, født Korup Nielsen, f. 2. jan. 1927, g. 2. okt. 1954, enke 2. okt. 1966, † 17. aug. 1987.

FARFADERS FADER

ALBERT Sigismund Caspar Mylius, f. 19. juni 1851 † 1. dec. 1895, g. 1. dec. 1874 m. ALEXANDRA Cochrane, f. 27. marts 1848 † 17. dec. 1896. Sønner:

1. GUSTAV, f. 23. nov. 1882 † 8. aug. 1945, kaptajn, g. 16. dec. 1917 i Kbh. m. KATHINKA Johanne Rasmussen, f. 8. dec. 1889 i Svendborg, † 27. aug. 1985. Sønner:

a. KAJ Cochrane, f. 12. dec. 1918 i Svendborg, afdelingsingeniør, g. 10. aug. 1943 i Kbh. (F) m. BIRTHE Marie Jenny Jacobsen (F.: redaktør Jacob Bernhard Carsten J. og Carla Elvira Kirstine Rød), f. 16. aug. 1922 i Kbh. [K.] Børn:

1) JØRGEN, f. 5. marts 1946 i Kbh., journalist, TV-producer, g. 9. aug. 1975 m. reklametegner JYTTJE Høy-Petersen (F.: bogtrykker Ib H.-P. og Margrethe Hansen), f. 7. nov. 1946. [Frbg.]. Børn:

- a) LOUISE Cecilie, f. 29. dec. 1970.
- b) CHRISTIANE Sofie, f. 14. maj 1975.
- c) OLIVER Julian, f. 17. aug. 1985.

2) MARIANNE LISE, f. 8. juni 1950 i Kbh., lærer, g. 12. sept. 1972 m. cand. mag. JOHN Ankersen (F.: August A. og Gerda Helene Rigmor Nielsen), f. 11. juli 1946.

b. CARL GUSTAV Cochrane, f. 12. marts 1921 i Svendborg, grosserer, g. 25. april 1947 i Kbh. (b.v.) m. KIRSTEN Annette Spade (F.: kunstmaler og kunsthandler Aage Alfred Rasmussen og Agnes Kristine Jensen), f. 4. april 1919 i Kbh. [K.]

FARFADERS FARBRØDER

EJNAR Wolff Veith Johan Ernst, f. 18. maj 1852 † 31. dec. 1929, g. 9. okt. 1900 m. BODIL Hillerup, f. 9. nov. 1870 † 29. dec. 1917. Børn:

a. JENS, f. 3. aug. 1901 † 16. jan. 1959, fabrikant, cand. phil., g. 16. april 1943 i Kbh. (Jac.) m. pianistinde YELVA Ohrt (F.: sognepræst Johan Andreas O. og Ida Henriette Vilhelmine Lund), f. 26. april 1903 i Voer-Estruplund. [Virum.] Søn:

JOHAN Ernst Sigismund°, f. 5. sept. 1944 på Frbg., dr. phil., centerleder,

universitetslektor, (BU 1300), g. 3. maj 1975 m. journalist, TV-manuskriptforfatter MARIANNE Vollerup, (F.: postmester Walther V. og Alfrida Marie Jørgensen), f. 12. dec. 1949 (BU 1300). [Odense.] Datter:

EMMIE Lucie Vollerup, f. 29. okt. 1987 i Odense.

b. KAREN, f. 12. aug. 1906, havebrugskandidat, stiftsdame i Vallø.

NEERGAARD



Brødrene etatsråd, vice-landsdommer i Sjælland og Møen Jens Bruun Neergaard til Svenstrup og kancelliråd Johan Thomas Neergaard til Tølløse blev adlede 31. maj 1780. – Udførlig slægttafle og våbenafbildning, se årg. 1915 og 1968-69.

En stor del af slægtens medlemmer skriver sig »de Neergaard«. – Ved skrivelse af 8. maj 1952 har kirkeministeriet fastslået, at den ældre linies danske gren rettelig fører familienavnet Bruun de Neergaard.

DEN ÆLDRE LINIE

Den holstenske gren

Uddød i mandslinien 7. nov. 1947, i kvindelinien 20. sept. 1986.

KAREN Margrete Beatrice Bruun Neergaard, f. 11. febr. 1911 i Flensborg, † 20. sept. 1986 (datter af kommandør ALFRIED Magnus Oskar Bruun til Oevelgønne, f. 6. juli 1885 † 29. maj 1940 og MARION Tjepau Marama Schlubach, f. 6. sept. 1887, g. 23. april 1910 † 21. juni 1941), g. 9. juni 1938 i Sierksdorf (b.v.) og 10. juni i Süsel K. m. oberst* TORSTEN Andreas Schmidt*, f. 23. febr. 1899 i Landskrona. [Djursholm.]

Den amerikanske gren

Se årgang 1946

Den danske gren

VILHELM Bruun de Neergaard* til Skjoldenæsholm, f. 22. aug. 1934 i Kbh. (H. Tausen) (søn af kammerherre, hofjærgermester EILER til Skjoldenæsholm, f. 9. sept. 1904 † 18. juli 1967), forstkandidat, hofjærgermester, kurator for Vemmetofte adelige Jomfrukloster, besidder af familiegodset Skjoldenæsholms successorfond, g. 9. aug. 1959 i Valsøllille K. m. sygeplejerske MERETE Frellsen (F.: fabrikant Henning Ove Mulldorf F. og Elisabeth Terp Westergaard), f. 2. maj 1935 i Roskilde. [Skjoldenæsholm.] Børn:

1. SUSANNE, f. 6. april 1963 i Ringsted (Valsøllille K.). (Vallø).
2. NIELS Thomas, f. 26. nov. 1965 (Valsøllille K.).

SØSKENDE

1. INGE, f. 21. jan. 1936 i Kbh. (H. Tausen), g. 16. juni 1956 i Valsøllille m. cand. jur. Sherwood Morris Sullivan, f. 16. febr. 1932, skilt. [Kelseyville, Californien.]
2. GRETHE, f. 7. maj 1937 i Kbh. (Valsøllille), g. 1^o 1956 i Valsøllille m. ingeniør OLE Magnussen, f. 3. juni 1932 i Stege, skilt; 2^o 13. juni 1968 i Karrebæksminde

(b.v.) m. elektriker POUL Georg Jacobsen, f. 9. april 1947 i Næstved (P.). [Karrebæksminde.]

3. HENRIK, f. 16. april 1939 † 25. juni 1967, direktør, g. 1. maj 1965 i Valsøllille m. bankassistent LILLIAN Lindorff-Larsen (F.: gårdejer Helge L.-L. og Agnes Jensen), f. 21. okt. 1943 i Helsingør (hun g. 2^o 16. maj 1970 i Høm m. Hans Jacob Hansen, f. 30. sept. 1944) [Skjoldenæsholm.] Datter:

LISELOTTE Astrid Lindorff, f. 29. nov. 1966 på Skjoldenæsholm. (Vallø.)

4. JENS, f. 30. dec. 1941 på Skjoldenæsholm (V), forvalter, g. 15. okt. 1966 i Nordsæter, Norge, m. BRIT Haslev (F.: direktør Per H. og Edith Svendsen), f. 16. aug. 1944 i Lillehammer. [Nordsæter, Norge.] Børn:

a. VIBEKE, f. 4. nov. 1968 i Ringsted (Valsøllille). (Vemmetofte).

b. EILER, f. 8. juli 1970 i Lillehammer (Nordsæter fjeldkirke).

c. JULIE, f. 24. dec. 1972 i Lillehammer (Nordsæter fjeldkirke).

d. CHRISTIAN, f. 9. dec. 1978 i Californien.

e. JENS, f. 24. dec. 1979 i Californien.

5. LISE, f. 24. jan. 1946 i Roskilde (Valsøllille), g. 24. marts 1968 m. C. C. Mogens Møllgaard-Pedersen. [K.]

MODER

Kammerherreinde JENNY Marie, født Petersen (F.: tømrermester Theodor Vilhelm P. og Christine Jacobsen), f. 17. febr. 1908 i Ringsted, g. 6. marts 1934 i Kbh., enke 18. juli 1967. [Moss Beach, Californien.]

FARFADER

Hofjægermester HENRI, f. 20. aug. 1876 † 25. dec. 1935, g. 1^o 14. marts 1903 m. JULIE Octavia Bruun de Neergaard, f. 7. juli 1879 † 30. okt. 1918. Børn:

af 1. ægteskab:

1. OVE Henri, f. 12. juli 1907 † 16. aug. 1962, cand. phil., handelschef, g. 11. aug. 1935 i Egedesminde m. HÆLGA Victoria Bjødstrup-Sørensen, (F.: malermester Anton B.-S. og Victoria Christoffersen), f. 9. maj 1903 i Kbh. [Nanortalik.]

Søn:

HENRI, f. 15. marts 1937 i Grønland, orlogskaptajn, g. 20. april 1961 i Kalvehave m. GURLI Alfredsen (F.: maskinmester Svend Åge A. og Sigrid Larsen), f. 30. april 1939 i Stege. [Fredensborg.] Sønner:

a. MICHAEL, f. 8. nov. 1961 i Kastrup.

b. LARS Ove, f. 9. juli 1964 i Fredensborg.

2. LYKKE, f. 11. jan. 1909 på Stubberup, cand. phil., g. 19. juli 1944 på Skjoldenæsholm m. direktør ERIK Scharling, f. 29. aug. 1909 i Kbh. [K.]

FARFADERS FADER

POUL Johan Carl, f. 2. okt. 1851 † 24. febr. 1932, hofjægermester, g. 5. okt. 1875 m. ANDREA Emilie Jacobsen, f. 30. juni 1853 † 19. febr. 1926. Børn:

1. Andreas THEODOR, f. 20. febr. 1878 † 15. nov. 1957, cand. jur., g. 12. marts 1903 m. Emma MARGUERITE Prior, f. 10. okt. 1880 † 28. dec. 1938. Døtre:

a. MAGNA^o, f. 17. febr. 1907 i Kbh. (G), g. 8. sept. 1944 i Birkerød m. departementschef ERLING Sveinbjørnsson, f. 29. maj 1903 † 31. juli 1978. [K.]

b. VERA, f. 20. dec. 1908 i Kbh., g. 1^o 2. nov. 1929 i Kbh. (G) m. landsretssagfører GEORG Frederik Ramm, f. 14. okt. 1901 † 8. maj 1938; 2^o 30. jan. 1942 i

- Kbh. (b.v.) m. *antikvarboghandler, cand. pharm.* HOLGER Thal-Jantzen, f. 20. okt. 1906 † 3. nov. 1978. [West Hoathly, Sussex, England.]
2. GODTFRED, f. 10. juli 1884 † 9. okt. 1954, *cand. polit., fuldmægtig, g. 5. nov. 1911 i Kbh. (C) m.* MARGRETHE comtesse Knuth, f. 12. nov. 1888, † 15. dec. 1981.

Børn:

- a. TØNNES Christian Vilhelm^o, f. 18. aug. 1912 i Odense, forstkandidat, major* (R*) (H.T.H.) (R.O.H.T.), g. 27. dec. 1946 i Kbh. (T) m. ELISABETH Leopold Bohm, f. 26. marts 1915 † 30. maj 1978. [K.] Døtre:
- 1) ANNA MARGRETHE, f. 12. nov. 1947 i Kbh. (T), sygeplejerske, overordentlig stiftsdame i Vallø. [K.]
 - 2) REGITZE Elisabeth, f. 21. april 1950 i Kbh. (Frbg. Slotsk.), husholdningslærer, diætassistent, g. 29. aug. 1987 m. arkitekt STEEN Melholt Nielsen, f. 3. juni 1948.
- b. VIBEKE Sophie Adelaide, f. 21. juni 1914 i Odense, dessinatør, hjemme-hjælper*, stiftsdame i Vallø. [K.]
3. WILLY, f. 10. dec. 1888 † 22. juli 1968, g. 1^o 6. juni 1916 m. KAREN Margrethe Strøyerberg, f. 29. juni 1890, skilt † 5. marts 1956; 2^o 27. juni 1936 i Rødovre m. viceskoleinspektice* KAREN Mary Jensen (F.: skræder Niels J. og Grethe Asmussen), f. 5. marts 1910 i Vamdrup. [Undløse.] Børn:
- af 1. ægteskab:
- a. ERIK^o, f. 26. juli 1918 på Laurentiuslund, dommer (R*), g. 18. juli 1947 i Tølløse m. MAGDA de Neergaard, f. 31. jan. 1923. [Ålborg.] Børn:
- 1) Anne Kirstine, f. 3. juni 1948 i Vejle, ergoterapeut, g. 25. sept. 1971 m. energikonsulent TORKILD Forman (F.: civilingeniør Asger Aksel F. og Jytte Birgit Houlberg), f. 20. jan. 1949 i Ålborg. [Aidt Mark pr. Thorsø.]
 - 2) ULLA Merete, f. 29. aug. 1950 i Vejle, cand. phil., dansk lektor v. University of Texas, overordentlig stiftsdame i Vallø. [Austin, Texas.]
 - 3) PETER, f. 16. juni 1952 i Vejle, fængselsbetjent, g. 1. oktober 1976 i Århus m. børnehavepædagog ANNE MARIE Hofmeister (F.: muremester Gunnar Emil H. og Johanne Emilie Thomsen), f. 8. maj 1951 i Hjørring. [Astrup.] Børn:
- a) LINE, f. 3. okt. 1976 i Århus (Jerslev K.)
 - b) THOMAS, f. 5. aug. 1977 i Hjørring (Jerslev K.)
- b. SVEND Jørgen, f. 28. febr. 1920 sst., oberstløjtnant* (R*) (H.T.H.) (F.N.M.), g. 29. dec. 1946 i Kbh. (St.H.) m. KAREN Skouenborg (F.: viktualiehandler Anton Martin Sørensen S. og Anna Marie Christoffersen), f. 29. jan. 1921 i Kbh. [Hørsholm.]
- c. POUL Vilhelm, f. 8. april 1922 sst., direktør, g. 13. nov. 1954 i Gentofte (b.v.) m. JOAN Birthe Bengtsson, (F.: fabriksbestyrer Oskar V.B. og Agnes Nielsen), f. 8. marts 1935 i Hasseris. [Holte.] Børn:
- 1) CHRISTIAN, f. 15. maj 1955 i Gentofte, direktør, g. 28. febr. 1981 i Kbh. m. EILEEN Mary Hayes (F.: ingeniør John Francis H. og Eileen Josephine Ryan), f. 2. aug. 1953 i Cardiff. [Virum.] Sønner:
- a) Poul MARC, f. 27. sept. 1981 (Sct. Ansgars K.)
 - b) JOHN Richard, f. 7. dec. 1986 (Sct. Ansgars K.)
- 2) CHARLOTTE, f. 23. juni 1957 i Lyngby, merkonom, driftsadministrator, overordentlig stiftsdame i Vallø. [Frbg.]
- d. GERDA Annette, f. 16. maj 1923 sst., g. 21. aug. 1948 i Frederiksborg (Slotsk.) m. overlæge, dr. med. SVEND Ring Lyndrup (F.: mejeribestyrer Jens Jacob L. og Ebba Ring), f. 14. sept. 1913 i Fjellerup, separeret. [Roskilde.]

af 2. ægteskab:

e. JOHAN, f. 20. juli 1942 på Frbg., cand. agro., g. 4. juli 1970 i Tornby m. adjunkt cand. mag. BIRGITTE Jakobsen (F.: sognepræst Aksel Holger J. og Ellen Johanne Hjerminde), f. 15. juni 1946 i Tornby. [Brande.] Sønner:

1) WAGN, f. 25. marts 1975 i Sønderborg.

2) LUCAS, f. 9. sept. 1986 i Herning.

f. KNUD, f. 23. april 1944 i Rødovre, viceskoleinspektør, g. 5. aug. 1967 i Helsingør (St. Mariæ) m. overlærer Eva Lewinsky (F.: reklamechef Knud L. og Kirsten Lange), f. 18. febr. 1946 i Helsingør. [Undløse.] Børn:

1) MARIE, f. 2. april 1971 i Holbæk.

2) MADs, f. 1. nov. 1975 i Holbæk.

4. THERESE, f. 6. aug. 1890 på Hellestrup, † 7. dec. 1897, g. 16. sept. 1924 i Valsølle m. ambassadør, cand. jur. LARS Pedersen Tillitse, f. 12. okt. 1891 † 11. juni 1970.

DEN YNGRE LINIE

1. gren

PETER Johanson Ferdinand Jacob de Neergaard, f. 4. dec. 1921 på Faarevejle (Skrøbelev K.) (søn af kammerjunker Jacob til Hjortholm, f. 21. febr. 1891 † 14. dec. 1932 og priorinde på Aastrup Kloster Aase comtesse Krag-Juel-Vind-Frijs, f. 27. marts 1892, g. 24. juli 1918, skilt † 23. okt. 1959), repræsentant. [Hvalsø.]

SØSTER

MAGDA Frederikke Agnes Wendela Charlotte Amalie, f. 31. jan. 1923 på Faarevejle, g. 18. juli 1947 i Tølløse m. dommer ERIK Bruun de Neergaard, f. 26. juli 1918. [Ålborg.]

FARFADERS FADER

Peter Poul FERDINAND, f. 31. maj 1836 † 13. april 1878, g. 13. nov. 1862 m. Hillevid Christina VENDELA Sofia Augusta Flach, f. 20. okt. 1843 † 29. febr. 1924. Sønner:

1. EBBE Flach, f. 4. aug. 1865 † 11. dec. 1950, g. 15. sept. 1891 m. MALVINE Hildeborg Benedicte Sitta von Rosen, f. 5. febr. 1873 † 3. febr. 1944. Børn:

a. WENDELA Benedicte Flach, f. 16. april 1896 på Skjelstofte, g. 15. sept. 1920 i Vesterborg m. overregistrator, cand. jur. HENNING Sewerin Lage, f. 24. sept. 1888 † 28. april 1957. [K.]

b. SITTA Flach, f. 15. juni 1916 på Skjelstofte, g. 1^o 14. maj 1936 i Vesterborg m. godsejer, landbrugskandidat LAURITS Theophil Harald Jørgensen, f. 11. nov. 1912 på Søllestedgaard, skilt; 2^o ... 1955 i Paris m. HENRIK Arvin, f. 22. juni 1908 på Frbg. [K.]

2. HOLGER Flach, f. 20. jan. 1868 † 11. jan. 1958, g. 10. okt. 1891 m. LOUISE Hedemann, f. 16. sept. 1865 † 23. dec. 1937. Sønner:

a. WENZEL Rudolph Flach, f. 23. sept. 1892 † 30. jan 1968, g. 20. april 1920 m. Marie (MAJSE) Munk Wilhjelm, f. 21. maj 1899 † 13. aug. 1976. Børn:

1) JOHAN Wenzel Flach, f. 18. febr. 1921 på Frbg., landbrugskandidat, g. 6. jan. 1948 i Oslo (Frogner K.) m. indendørsarkitekt KARL Jull Jacobsen (F.: disponent Sigurd J. og Carla Brath Sørensen), f. 28. febr. 1921 i Oslo. [Førslevgaard og Norge.] Sønner:

a) Johan NICOLAJ Flach^o til Førslevgaard, f. 3. dec. 1950 i Næstved, agrarøkonom., g. ... i Førslev K. m. Merete Louise Skov (F.: film-

fotograf Jørgen Skov og Lise Marie Reinold), f. 14. maj 1957. [Førslev.]
Børn:

(1 Anna LOUISE Flach, f. 29. juli 1984 i Slagelse (Førslev K.).

(2 Johan PHILIP Flach, f. 25. aug. 1986 sst. (Førslev K.).

b) JAN Henrik Flach, f. 14. febr. 1952 i Næstved, grafiker, scenograf.
[K.]

c) Jesper Andreas, f. 10. sept. 1956 i Næstved, cand. phil. [K.]

2) MARIE-LOUISE Flach, f. 26. marts 1922 i Kbh., fører navnet de Neergaard, landbrugskandidat, videnskabelig assistent ved Statens Husdyrbrugsforsøg, g. 20. juli 1945 i Førslev K. m. landbrugskandidat OLE Bjørn Jensen, f. 3. april 1919, skilt. [Kirke Syv.]

3) HOLGER Flach, f. 26. marts 1922 i Kbh., ingeniør, direktør, vicepræsident for den dansk-franske handelsunion (F.Æ.L.5), g. 9. sept. 1950 i Næstved (Vor Frue) m. THÉRÈSE Alice Georgette Davy (F.: direktør Marcel D. og Yvonne Quatreboeufs), f. 28. dec. 1924 i Sanvic, Frankrig.
[K.] Børn:

a) BENEDICTE Marie-Denise Flach, f. 8. jan. 1952 i Kbh. (St. A.), g. 15. juni 1974 (Niels Steensens K.) m. cand. mag. PHILIPPE Sales.

b) ANDRÉ Holger Flach til Fuglebjerggård, f. 18. jan. 1954 i Gentofte. (Næstved, Vor Frue), akademiingeniør, M.B.A., marketing manager, g. 6. juli 1978 i Søllerød K. m. PERNILLE Møller (F.: landsretssagfører Harald M. og Hjørdis Andersen), f. 21. maj 1956. [Tournon, Frankrig.]
Søn:

DAVID Christian Flach, f. 15. marts 1986 i Paris.

c) ALLAN Wenzel Flach, f. 10. okt. 1959 i Gentofte (Ordrup A.).

4) EVA Flach, f. 4. juli 1923 i Skagen, g. 26. juni 1950 i Førslev m. civilingeniør HENNING Severin Petersen, f. 22. nov. 1911. [Snekkersten.]

5) Ida MARIANNE Wilhelm Flach, f. 17. jan. 1928 i Førslev, havebrugskandidat, g. 27. maj 1955 i Førslev m. landbrugskandidat Carl Gunnar Marstrand, f. 27. sept. 1927 i Svendborg. [Horsens.]

b. MOGENS Ferdinand Flach, f. 24. sept. 1894 † 26. marts 1943, g. 1^o 12. maj 1920 m. KAREN Speyer, f. 31. marts 1900, skilt; 2^o 5. jan 1940 i Søllerød m. LILLIAN Gudrun Thygesen (F.: salgschef Oskar Emil T. og Anne Christine Elshøj), f. 10. aug. 1914 i Hellerup. [K.] Børn:

af 1. ægteskab:

1) Ib Holger Ferdinand Flach, f. 9. juli 1921, † 19. maj 1987, arkitekt, direktør, professor, g. 1^o 23. nov. 1946 i Odense (Ths. Kingo) m. GERDA Nystad (F.: viceskoleledelse, mag. art. Niels Thorvald N. og Estrid Elisabeth Jensen), f. 27. febr. 1922 i Kbh., skilt; 2^o 12. juni 1952 m. MARRION Joyce Fosdick, f. 7. april 1924 i North Bay, Canada, skilt; 3^o 28. juli 1972 i Ottawa m. JEAN Mary Phillips, født Wise (F.: Ralph Frederick W. og Gwenyth Mary Knox), f. 17. jan. 1925 i London. [Kanata, Ont., Canada.] Børn:

af 1. ægteskab:

a) Vibeke CHARLOTTE Flach, f. 22. febr. 1948 i Kbh., fritidspædagog, g. 24. april 1986 i Hinnerup (b.v.) m. klejnsmed LEIF Christiansen, f. 29. aug. 1944 i Århus. [Søften.]

af 2. ægteskab:

b) MARGRETHE Ann Flach, f. 13. juli 1953 i North Bay, Canada, †

23. aug. 1987, M.A., B.A., arts officer, g. 23. aug. 1984 m. NICOLAS Rule, f. 31. okt. 1955. [London.]
- c) FREDERICK Holger Flach, f. 14. dec. 1954 sst., B.A., systemanalytiker, g. 25. aug. 1978 m. DEBORAH Denise Verge, f. 24. febr. 1959. [Ottawa, Canada.]
- 2) BIRGITTE Louise Elisabeth Flach, f. 22. aug. 1922 i Kbh., g. 1^o 19. juni 1943 i Kbh. (Jac.) m. maleren HÆLGÆ Ernst, f. 27. jan. 1916 i Kbh., skilt; 2^o 21. juli 1952 i Frbg. Slotsk. m. arkitekt SØREN Nielsen, f. 13. juli 1924 i Skive. [Vedbk.]
- af 2. ægteskab:
- 3) WENZEL Henrik Flach, f. 28. maj 1940 i Kbh., operadramaturg, medarbejder v. D.R., g. 29. sept. 1967 (i hjemmet) m. overlæge LONE Carlsson (F.: lic. merc. Torben Fuur C. og Annie Lillemor Porsing), f. 25. jan. 1946 i Kbh. [K.]. Børn:
- (1 HENRIETTE Louise Flach, f. 1. febr. 1970.
 (2 Torben ANDREAS Flach, f. 9. dec. 1971.
- 4) Jørgen ULRIK Flach, f. 21. jan. 1942 i Kbh., overingeniør, g. 16. jan. 1965 i Kbh. (Jac.) m. hospitalslaborant ANNEISE Jeshøj (F.: hovedbankrevisor Herluf J. og Rita Nellemann Hempel), f. 22. april 1944 i Kbh. [K.] Døtre:
- a) DORTE Kristine Flach, f. 9. okt. 1970.
 b) RIKKE Marlene Flach, f. 28. dec. 1972.
- 5) ANNE Vibeke Flach, f. 6. april 1943 i Hellerup, sygeplejerske, g. 27. jan. 1968 i Hellerup (St. Lukasstiftelsen) m. læge JØRGEN Seidelin, f. 17. juli 1944 i Odense. [Bellinge.]
- c. Anna LISE Gabriele Mathilde Flach, f. 1. dec. 1904, cand. phil., g. 14. maj 1932 m. dr. phil. HEINZ Holter, f. 5. juni 1904, skilt. [Hillerød.]
3. PETER Johansen Flach til Oberau, f. 15. maj 1871 † 1. juni 1931, g. 18. juli 1899 m. Franziska ELISABETH von Carlowitz (F.: Dietrich Carl Freiherr v. C. og Johanne Caroline v. Arnim), f. 20. jan. 1876 † 7. aug. 1945. Søn:
 Ferdinand CARL, f. 2. maj 1900 † 29. okt. 1959, g. 19. maj 1933 m. INGEBORG Amalie Buch Jensen, f. 26. marts 1911. [K.]

FARFADERS FARBRØDER

- CHARLES Adolf Denis f. 20. maj 1839 † 23. dec. 1903, g. 18. okt. 1867 m. JENNY Quistgaard, f. 1. marts 1847 † 16. okt. 1933. Sønner:
1. CARL, f. 10. febr. 1873 † 2. aug. 1956, løjtnant, g. 21. nov. 1905 m. ANNA Henriette Münster, f. 6. okt. 1875 † 17. dec. 1951. Børn:
- a. PETER Johansen Charles Eugén, f. 17. maj 1909 i Kbh. (Fuglebjerg K.), † 13. sept. 1986, direktør, g. 4. sept. 1934 i Tostrup K. m. BIRTE baronesse Reedtz-Thott, f. 22. jan. 1912. [Lyngby.] Børn:
- 1) Carl Holger til Gyldenholm, f. 22. sept. 1936 i Kbh. (Lyngby K.), g. 19. juni 1981 (Emmaus K.) m. sygeplejerske LISE Fogh-Andersen (F.: overlæge, dr. med. Poul F.-A. og Birgit Bay Duelund) f. 13. aug. 1946. [Skadereden, Fuglebjerg.]. Søn:
 JACOB Johan Thomas, f. 29. juli 1985 i Kbh. (Kirkerup K.).
- 2) PETER Johansen til Lorup skovdistrikt, f. 14. febr. 1939 i Kbh. (Tostrup K.), advokat, g. 1^o 22. juli 1965 i Søllerød K. m. LOTTE Raaschou (F.: civilingeniør Asger Esch R. og Lise Marnér), f. 24. sept. 1939 i Kbh., skilt; 2^o ... m. journalist BODIL Rasmussen, f. 27. nov. 1949 i Birkerød. [Sorø.] Børn:

af 1. ægteskab:

a) TOBIAS Peter, f. 24. juni 1967 i Kbh., student. [K.]

b) ARENDSÆ, f. 18. febr. 1972 i Kbh.

af 2. ægteskab:

c) NIS Peter Johansen, f. 9. maj 1984 (Kirkerup K.).

d) VINCA Marie Majse, f. 2. sept. 1986 (Kirkerup K.).

- 3) MICHALA, f. 2. maj 1946 i Lyngby, fysioterapeut, g. 1. maj 1976 m. retsassessor PETER Bruun Sejersen, f. 28. maj 1945. [Ruds Vedby.]
- b. EDVARD, f. 26. febr. 1913 på Fuglebjerregaard, handelshøjskoleeksamen, g. 1^o 13. sept. 1941 m. Mary Burns, f. 4. jan. 1918 † ... juni 1962; 2^o m. DOROTHY Burns, f. 1927 † ... [Hørsholm.]
2. EIGIL, f. 19. juli 1876 † 23. febr. 1943, civilingeniør, g. 29. sept. 1903 m. MATHILDE Krag, f. 25. april 1878 † 1. juni 1959. Børn:
- a. CHARLES Adolf Denis, f. 25. aug. 1904 på Frbg., landbrugskandidat, grosserer, g. 8. juli 1930 sst. m. ELSE Margrethe Blytmann (F.: civilingeniør Erik B. og Ellen Fordsmand), f. 16. marts 1907 sst. [Frbg.] Børn:
- 1) METTE LISE, f. 11. april 1935 på Frbg. (Hørsholm K.), g. 6. juli 1957 på Frbg. (Flintholm K.) m. major OLE Blichert-Hansen (F.: civilingeniør Holger B.-H. og Bodil Bredmose), f. 19. marts 1933 på Frbg., (R*) (F.M.2) (F.N.M.). [Frbg.]
- 2) EIGIL, f. 29. marts 1947 i Kbh. (Vartov K.), adjunkt v. Plante patologisk Institut, cand. scient. [K.]
- b. ANNETTE Marie, f. 27. sept. 1908 i Kbh., g. 23. nov. 1935 i Hørsholm m. ingeniør HENRIK Sporon, f. 27. febr. 1898 † 20. okt. 1961. [Hørsholm.]
3. VIGGO, f. 20. maj 1881 † 13. febr. 1965, landbrugskandidat, g. 2^o 10. okt. 1925 i Auvemier m. ELISABETH Perrochet f. 6. dec. 1889 † 18. dec. 1977. Børn:
- af 2. ægteskab:
- a. ROLF Viggo^o til Gunderslevholm, Castrup og Estvadgaards Plantage, f. 24. febr. 1927 på Valdemarskilde, g. 14. sept. 1957 i Gunderslev K. m. cand. jur. INGER LISE Lindhardt (F.: landsretssagfører Valdemar Bendt Vincenz L. og Sigrid Grønlund Sørensen), f. 31. juli 1930 på Frbg. [Gunderslevholm pr. Herlufmagle.] Børn:
- 1) CLAUD Johan Thomas til Gunderslevholm, f. 3. juli 1958 i Slagelse (Gunderslev K.), civiløkonom, landbrugskandidat. [Gunderslevholm.]
- 2) BIRGITTE Elisabeth, f. 30. aug. 1960 i Slagelse (Gunderslev K.), stud. arch., overordentlig stiftsdame i Vallø. [K.]
- 3) PETER Kasper til Estvadgaard, f. 2. aug. 1962 i Slagelse (Gunderslev K.), student. [K.]
- b. MARIE LISE, f. 25. juni 1928 sst., g. 20. maj 1954 i Gunderslev m. godsejer, major CHARLES de Wateville til Schloss Oberdiessbach (F.: Eduard de W. og Isolde von Grafenried), f. 3. sept. 1927 på Oberdiessbach. [Schloss Oberdiessbach, Schweiz.]
- c. TOFA Elisabeth, f. 15. maj 1932 sst. ejer af Løjtvedgaard m.m., g. 27. nov. 1965 i Gunderslev K. m. afdelingsleder Leif Clausen, f. 11. juni 1924 i Tres Arroyos, Argentina, skilt, † 6. marts 1985. [Løjtvedgaard pr. Slagelse.]
- d. DENIS Francois til Løvegaard og Lille Frederikslund, f. 18. dec. 1934 på Valdemarskilde, g. 21. okt. 1960 i Skovshoved K. m. MIMI Conchita Marianne de Carlo (F.: godsejer, dr. med. Enrique Ricardo de C. og Sigrid Pürschel), f. 23. nov. 1937 i Kbh., skilt. [Valdemarskilde pr. Slagelse.]
- Børn:

- 1) MICHAEL Henrik Victor til Valdemarskilde, f. 10. febr. 1963 i Charlottenlund (Ottestrup K.), premierløjtnant af res., skovbrugsstuderende. [Valdemarskilde.]
 2) KARIN Marianne Charlotte, f. 21. april 1964 i Charlottenlund (Ottestrup K.) (Vallø.), student [Sardinien.]

FARFADERS FARFADERS BRØDRE

1. Peter CHRISTOPHER, f. 7. febr. 1816 † 14. aug. 1870, g. 8. okt. 1842 m. Ida Louise Amalie Nikoline Ludovika Laussen, f. 6. dec. 1823 † 4. april 1907. Sønner:

a. THOMAS Viktor, f. 21. juli 1850 † 26. jan. 1926, g. 15. nov. 1882, m. SELMA Persson, f. 3. maj 1859 † 3. okt. 1938. Sønner:

1) Peter CHRISTOPHER, f. 17. sept. 1883 † 8. juli 1952, g. 27. okt. 1914 m. ELISABETH Limborg, f. 9. aug. 1887 † 28. juni 1955. Børn:

a) PREBEN Viggo, f. 16. april 1916, † 1. okt. 1982, fuldmægtig, g. 17. aug. 1958 i Bagdad (St. Georges Church) m. advokat DOREEN May Lancy Cormway, f. 26. maj 1929 i Basrah, Irak. [Vejle.] Børn:

(1) WALTER Lancy Aage, f. 19. febr. 1960 i Derbendi-Khan, Irak. [Vejle.]

(2) JUNE-MARY, f. 25. juni 1961 i Abadan, Iran. [Vejle.]

(3) PATRICK, f. 10. dec. 1967 i Basnah, Irak. [Vejle.]

b) GERDA Ida Elisabeth, f. 21. april 1919, kontorassistent, g. 2. april 1945 i Kbh. (Filips) m. assurandør RIKARD Kristian Charles Herand, f. 22. sept. 1919 i Kbh., skilt 1967. [Hillerød.]

2) ARTHUR Hjalmar, f. 26. maj 1888 † 10. okt. 1953, proprietær, g. 28. okt. 1916 m. ELLEN Jørgensen, f. 9. april 1890 † 28. dec. 1963. Sønner:

a) JØRGEN Victor^o, f. 17. dec. 1917 i Brabrand, videnskabelig assistent^o, cand. agro., g. 28. aug. 1964 i Tibirke K. m. LISELOTTE Høymark (F.: grosserer Poul H. og Karin Cordt), f. 1. jan 1931 i Kbh. [K.] Søn:

HENRIK, f. 10. sept. 1965 i Kbh. (F), student. [K.]

b) MOGENS, f. 24. marts 1919 i Hundslund, civilingeniør, g. 20. juni 1946 i Risskov m. Inger-Lise Krogh Andersen, f. 26. marts 1918 i Århus. [K.]

b. THORVALD, f. 25. aug. 1856 † 14. jan 1927, g. 15. sept. 1882 m. AGNES Cathrine Caroline Hansen, f. 14. juli 1862 † 8. nov. 1940. Sønner:

1) CARL Ernst, f. 14. juli 1884 † 3. nov. 1943, g. 25. jan 1912 m. DORIS Wendell, f. 27. jan 1888 † 26. marts 1963. Børn:

a) Ejgil BRUNO Wendell, f. 7. juli 1913 † 29. marts 1945, brandinspektør, stationsleder ved Falcks Redningskorps, g. 8. jan. 1940 i Kbh. m. kompagnichef i hjemmeværnet, aut. klasselotterikollektrice ELLEN Therese Elisabeth Vejle (F.: overassistent Hans Olaf V. og Agnes Nielsen), f. 7. aug. 1918 i Kbh. [Slagelse.] Søn:

Ejgil PETER Finn, f. 20. juli 1941 i Slagelse, art-director, g. 10. marts 1966 m. SUSANNE Møller Hansen, f. ... [Humblebæk.] Døtre:

(a) PERNILLE, f. 26. dec. 1966.

(b) KATRINE, f. 21. sept. 1970.

b) Ellen VIBEKE^o, f. 9. juni 1917 på Aunbjerg, g. 7. juni 1940 i Skelskør m. direktør GUNNAR Gunnarsen Harboe, f. 21. okt. 1911 i Skelskør, † 26. jan. 1984. . [Skelskør.]

c) EBBA Merete, f. 12. sept. 1919 på Aunbjerg, g. 18. febr. 1946 i Skel-

- skør m. *malermester* ERIK Maibom, f. 23. marts 1918 i Skelskør, † 29. marts 1981. [K.]
- 2) CHRISTOFFER *Matthæus* Laussen, f. 28. febr. 1895 † 25. jan. 1974, *hotel-ejer*, g. 18. okt. 1929 i Nexø m. GUDRUN *Sonne* Andersen, f. 19. aug. 1903 i *Ibsker*, † 28. febr. 1987. Datter:
 INGE, f. 6. maj 1935 i Roskilde, g. 28. sept. 1957 i Nexø K. m. *civilingeniør* BENT *Lehmann* Christensen, f. 27. sept. 1930 i Ålborg. [Kokkedal.]
- c. PETER *Johansen*, f. 7. marts 1864 † 23. sept. 1940, g. 24. juni 1893 m. CHRISTIANE *Charlotte* Boeck, *adopt. Lotze*, f. 9. maj 1871 † 23. okt. 1959. Datter:
 BODIL *Vibeke* til Aunsbjerg, f. 5. dec. 1901 i Odense, g. 5. april 1924 sst. m. *godsejer* JOHANNES *Preetzmann*, f. 11. sept. 1891 † 20. dec. 1960. [Avnsbjerg pr. Kjellerup.]
2. Johan THOMAS, f. 5. juli 1818 † 5. aug. 1865, g. 31. juli 1857 m. VILHELMINE *Margrethe* Ulrich, f. 25. okt. 1825 † 1. maj 1900. Sønner:
 a. VILHELM, f. 12. april 1858 † 29. dec. 1912, g. 24. marts 1891 m. IDA *Sophie* *Jacobine* Biørn, f. 2. dec. 1868 † 8. jan. 1939. Søn:
 Johan THOMAS, f. 13. jan. 1892 † 22. juli 1964, *forstkandidat*, g. 20. aug. 1927 i Hedensted m. AASE *Marie* Hahn-Thomsen (F.: *apoteker* Aage H.-T. og *Anna* *Bodil*stine Schou), f. 6. dec. 1906 i Haslev. [K.] Datter:
 MERETE, f. 17. nov. 1930 på Glorup, g. 1^o 14. jan. 1956 i Svindinge m. *prokurist* HENNING *Jørgensen*, f. 5. maj 1919, skilt 1957; 2^o 5. febr. 1966 m. *boghandler* NIELS *Funk*, f. 11. april 1934. [Nexø.]
- b. JULIUS, f. 8. marts 1861 † 20. juni 1923, g. 4. dec. 1889 m. SARA *Marie* *Sørensen*, f. 15. juli 1868 † 6. okt. 1960. Børn:
 1) CHRISTIAN *Ferdinand* *Frederik*, f. 15. maj 1891 i Brooklyn, N.Y., † 20. okt. 1977, *president* for *Cross Island Oldsmobile Inc.*, g. 23. nov. 1918 i *Peking* m. CHRISTINE *de* *Mund* *Hopkins*, f. 24. nov. 1897 i *New Jersey*. † 15. jan. 1985. Sønner:
 a) CHRISTIAN *Ferdinand* *Frederik*, f. 11. juli 1923 i *Peking*, † 16. nov. 1980, *vicepresident* i *Cross Island Oldsmobile Inc.*, g. 6. maj 1950 i *New Jersey* m. DORIS *Newton* *West*, f. 2. nov. 1926. [New York.] Børn:
 (1 LINDA *West*, f. 2. maj 1954 i Brooklyn, N.Y.
 (2 CHRISTIAN *Frederick* *Ferdinand*, f. 17. maj 1956 sst.
 (3 DAVID *Scott*, f. 7. maj 1958 sst, g. 26. juni 1981 i Huntington, N.Y.
 m. ELISA *Bohlen*, f. 20. aug. 1959 i Glen Cove, N.Y.
 (4 ANDREW *Mark*, f. 16. sept. 1964 sst.
 b) ROBERT *Julius*, f. 24. aug. 1927 i Brooklyn, N.Y., dr. *psychiatry*, g. 6. febr. 1960 m. *Mary* *Jane* *Engel*, f. 9. marts 1935. [New York.]
- 2) WILLIAM, f. 27. sept. 1894 i Brooklyn, N.Y., † 27. febr. 1975, *apoteker*, g. 14. okt. 1922 i Brooklyn, N.Y. m. LYDIA *Marie* *Field*, f. 4. okt. 1897 i *Chicago, Ill.*, † 10. okt. 1970. Børn:
 a) WILLIAM *Field*, f. 25. aug. 1923 i Brooklyn, N.Y., *apoteker*, g. 25. juni 1949 i Washington, D.C., m. CICELY *Davenport*, f. 31. aug. 1927 i Washington, skilt 1967. [Roslyn Harbor, N.Y.] Børn:
 (1 AMELIA *Sara*, f. 8. maj 1951 i Brooklyn, N.Y.
 (2 WILLIAM *Field*, f. 10. marts 1955 sst.
 (3 ANN *French*, f. 15. sept. 1962 sst.
 (4 CATHRINE *Davenport*, f. 4. sept. 1963 sst.
- b) LYDIA *Marie*, f. 25. febr. 1927 i Brooklyn, N.Y., g. 7. juli 1951 i

Lloyd Harbor, Long Island m. *forsikringsdirektør* WOODROW van Hoven, f. 25. aug. 1919 i Huntington, Long Island, † 26. marts 1984.

- 3) JULES, f. 22. marts 1910 i New York, *forretningsmand*, g. 1. april 1950 m. DORTHEA Bertelsen, f. 18. april 1920 i Brooklyn, N. Y. [Atlanta, Georgia.] Børn:
- a) JOHN Jules, f. 15. jan. 1951 i Brooklyn, N. Y.
 - b) SALLY Ann, f. 10. febr. 1953 sst., g. 1978 m. JOHN Pearson.
 - c) HANS Peter, f. 28. okt. 1957, sst.
 - d) THOMAS Frederick, f. 31. marts 1960 sst.
- c. AAGE, f. 28. juni 1862 † 1. dec. 1937, g. 19. maj 1900 m. KAREN Andrea Schiønning, f. 18. sept. 1873 † 28. april 1960. Børn:
- 1) VILHELMINE Margrethe, f. 19. okt. 1902 i Nyborg, g. 6. sept. 1936 m. *fabrikerer* ERNST Borregaard, f. 25. sept. 1892 i Kbh. † ... dec. 1969. [New York.]
 - 2) Pierre PAUL Ferdinand Mourier, f. 19. febr. 1907 i Nyborg, † .. nov. 1987, *forstander for frøpatologisk institut for udviklingslandene, hortonom, dr. agro., honorær, professor og dekan*, g. 31. dec. 1936 i Kbh. (b.v.) m. *lægeant. fysioterapeut* Kamma BODIL Trautner, f. 13. jan. 1908 † 8. aug. 1967. Børn:
 - a) JØRGEN, f. 11. jan. 1938 i Kbh., læge, g. 16. april 1966 i Egebæksvang K. m. VIBEKE Harder-Andersen (F.: *kontorchef* Gunner H. A. og Grethe Eggert Simonsen), f. 19. juli 1942 i Espergærde. [Kokkedal.] Børn:
 - (1 Anne DORTHE, f. 28. maj 1967 i Kbh., student.
 - (2 KAREN Margrethe, f. 5. jan. 1969 i Kbh.
 - (3 PETER, f. 10. marts 1973 i Kbh.
 - b) JESPER, f. 15. aug. 1939 sst., billedhugger, g. 30. april 1979 i Kbh. (b.v.) m. LILLIAN Wulff (F.: *fabrikant* Erik W. og *direktør* Anna Elisabeth Bach), f. 3. juni 1951. [Ameglia/La Spezia, Italien.] Datter:
 - KRISTINE Maj, f. 15. maj 1980 i Kbh.
 - c) Karen BIRGITTE, (fører navnet de Neergaard Schmidt), f. 18. sept. 1942 sst., *balletdanserinde**, g. 1° 24. juli 1967 i Berlin m. billedhuggeren RAINER Eckehard Eduard Irrgang, f. 1. febr. 1945, skilt 1975; 2° m. driftsleder, cand. mag. CARL CHRISTIAN Krabbe Schmidt. [K.]
 - d) Elisabeth MARIANNE Benedikte (fører navnet de Neergaard), f. 24. marts 1946 sst., *indretningsarkitekt*, g. 30. dec. 1970 i Kbh. (b.v.) m. OLE Duckert, skilt. [K.]
 - 3) ERIK, f. 9. nov. 1911 i Vordingborg, *boghandler*, g. 1° 17. juli 1937 i Kbh. (b.v.) m. *børnehavslærerinde* ASTRID Andersen (F.: *folketingsmand, redaktør* Peter A. og *Johanne Schaltz*), f. 27. sept. 1909 i Svendborg, skilt 1947; 2° 2. juni 1949 i Tårnby m. BETTY Elaine Gay (F.: *assurandør* Norman Deasy G. og *Elsie Samphier*), f. 1. maj 1925 i Bristol, skilt 1958; 3° 18. juli 1969 i Kbh. m. *lægesekretær* KIRSTEN Jespersen (F.: *redaktør* Kristian J. og *Alhed Nielsen*), f. 24. marts 1921 i Roskilde. [K.] Børn:

af 1. ægteskab:

 - a) KASPER Erik, f. 20. marts 1939 i Kbh., *kontorassistent*, g. 31. juli 1964 i Kbh. (b.v.) m. ULLA Vibeke Nørregaard Jørgensen (F.: *værkfører* Poul Nørregaard J. og *Grethe Johanne Andersen*), f. 30. juni 1944 i Kbh. (Lindevang), skilt 1977. [K.] Søn:
 - JACOB Jørgen, f. 26. aug. 1964 i Kbh.
 - b) LOTTE Agnete, f. 4. nov. 1942 i Kbh., *laboratorietekniker*, g. 25. aug. 1972 m. LEO Bang Andersen, f. 7. febr. 1952. [Albertslund.]

NEERGAARD

2. gren

AKSEL Johan Rottbøll de Neergaard, fører navnet Martin Jensen, f. 2. maj 1935 i Charlottenlund, (søn af grosserer HANS PETER Rottbøll, f. 11. febr. 1897 † 30. juni 1964, g. 2^o 8. maj 1940 m. BENTE Tafdrup, f. 22. dec. 1913 † 6. dec. 1967), dr. agro., g. 28. jan. 1959 i Kbh. (Alexander Newski K.) m. HELENA Mintschenko (F.: lagerforvalter Johannes M. og Nadeschda Golovanov), f. 13. febr. 1933 i Wiborg, Finland. [Marokko.] Døtre:

1. MARIA Jensen, f. 17. maj 1966 i Kbh.
2. EKATARINA Jensen (fører navnet de Neergaard), f. 16. dec. 1967 i Kbh.
3. SUSANNA, f. 21. aug. 1971 i Marokko.

SØSKENDE

af faderens 1. ægteskab (se nedenfor):

1. BIRGITTE Rottbøll, f. 18. april 1933 i Charlottenlund, g. 8. okt. 1954 m. professor, cand. polit ERLING Dessau, f. 8. juli 1934. [Bratislava.]

af faderens 2. ægteskab (se ovenfor):

2. ANETTE Rottbøll, f. 31. dec. 1941 sst., socialpædagog g. 27. juli 1968 i Skovhoved m. NISAR Ghaznavi, f. 30. nov. 1937, skilt. [Hillerød.]

3. JOHAN Peter Rottbøll, f. 4. juli 1943 i Hornbæk, cand. jur., g. 20. dec. 1969 i Kinshasa, Congo, m. jordemoder KIRSTEN Raft (F.: overlæge Jakob R. og skuespillerinde Gerd Gjedved), f. 29. maj 1945. [K.]. Sønner:

- a. JAKOB, f. 26. aug. 1972 i Gentofte.
- b. ADAM, f. 7. jan. 1975 sst.

4. Tove (TUTTER) Rottbøll^o (fører navnet de Neergaard), f. 4. febr. 1945 i Charlottenlund, fritidspædagog, g. 22. nov. 1975 i Skovhoved m. institutleder Louis PALLE Klüwer Eliassen, f. 18. nov. 1925 i Odense. [Charlottenlund.]

MODER

ULLA, født Tafdrup (F.: fabrikant Axel E.T. og Anna Sofia Jacobsen), f. 14. okt. 1906, g. 12. okt. 1930, skilt.

FARFADER

Johan ANDREAS, f. 15. juli 1867 † 23. marts 1931, g. 7. juli 1893 m. ALMA Rottbøll, f. 20. maj 1868 † 26. okt. 1935. Børn:

1. ULLA, f. 10. maj 1894 på Alfarstorp, Tågarp, Skåne, † 19. jan. 1982, g. 1^o 2. maj 1919 m. revisor ERIK Rathsack, skilt; 2^o 9. nov. 1929 m. chefredaktør, cand. jur. POUL Christian Herholdt Dreyer, f. 12. maj 1894 i Odense, skilt.

2. Johan Frederik MICHAEL, f. 8. okt. 1900 sst., cand. math., † 22. marts 1982.

3. TOVE, f. 4. febr. 1907 på Højgaard, Dalby sg., g. 2. okt. 1931 i Ordrup m. civilingeniør CHRISTIAN Glud, f. 14. dec. 1892 † 14. aug. 1964. [Charlottenlund.]

FARFADERS FADER

JOHAN Peter Jacob, f. 11. juni 1834 † 5. dec. 1908, g. 7. juli 1861 m. JOHANNE Marie Fabricius, f. 21. maj 1836 † 27. april 1922. Sønner:

1. HANS Frederik, f. 1. jan. 1869 † 13. april 1934, g. 1^o 7. jan. 1893 m. EMMA Vilhelmine Skoog, f. 23. dec. 1864 † 24. dec. 1920. Børn:

af 1. ægteskab:

- a. DAVID Peter, f. 9. nov. 1894 † 25. nov. 1968, godsejer, g. 28. april 1920 m. IDA Berkow, f. 9. sept. 1898 i Letland. [Gammelgården, Folkärna.] Børn:
 1) BRUNO, f. 21. nov. 1921 † 5. juni 1977, pol. mag., g. 25. marts 1949 i Stockholm (St. Görans förs.) m. INGEGÅRD Margareta Lundgren, f. 27. sept. 1920. [Sundbyberg.] Døtre:
 a) ANNE Kerstin, f. 24. febr. 1953.
 b) MARIE Birgitta, f. 27. marts 1958.
 2) DAISY, f. 17. sept. 1935 i Växjö, g. 20. jan. 1962 m. repræsentant ROLF Lennart Lönnström, f. 20. marts 1937 i Malingsbo. [Solna.]
 b. KARIN Margarete, f. 20. jan. 1902, g. 15. april 1929 m. funktionær ved Tuborg CHARLES Pedersen, f. 28. marts 1899. [Gentofte.]
 c. OLGA Emilie, f. 8. april 1905 i Uppsala, g. 12. jan. 1924 m. grosserer ARNUR Hülmer Ralston, f. 8. febr. 1891 † 25. april 1955. [Skurup.]
2. FRANTZ, f. 3. sept. 1871 † 24. juni 1936, g. 1^o 21. okt. 1901 m. Rmt ELLEN Asp, f. 16. aug. 1878, skilt 1914 † 18. april 1963; 2^o 6. marts 1917 m. VALBORG Marie Belfrage, f. 23. april 1892 † 3. febr. 1926; Børn:

af 1. ægteskab:

- a. DOUGLAS Asp, f. 27. sept. 1908 i Göteborg, † 15. sept. 1980, direktør, g. 16. dec. 1948 i Göteborg m. Dagny INGEGERD Smith (F.: jernarbejder Axel Rudolf S. og Amanda Emilia Petersson), f. 29. sept. 1921 i Göteborg (Annedals förs.). Søn:
 CLAES Douglas, f. 8. juli 1949 i Göteborg (Christinae fors.), bankdirektør, g. 1980 m. ELISABETH Borthney (F.: landmand Sigvard B. og Ruth B.), f. 1946. [Luxembourg.] Datter:
 LDUISE Caroline Margaretha, f. 1982.

af 2. ægteskab:

- b. INGA-LILL Valborg, f. 24. dec. 1917 i Stockholm, g. 18. juni 1939 m. snedkerværkmester VALDEMAR Sørensen, f. 18. okt. 1909 i Nykøbing M. [Nykøping, Sverige.]
 c. Mimmi MARGARETA Belfrage, f. 3. febr. 1921 i Stockholm, g. 11. dec. 1944 m. civilekonom Erik GEORG Nyström, f. 6. aug. 1920 i Göteborg. [Stockholm.]
3. JOHAN Vilhelm, f. 24. nov. 1872 † 30. marts 1957, g. 23. juli 1898 m. HELGA Marie Petersen, f. 23. juli 1872 † 3. juni 1943. Søn:
 CARL JOHAN Peter, f. 21. dec. 1899 i Kbh., † 21. april 1978, skatteexecutor, g. 17. juni 1929 m. Ila Irene Dodd, f. 5. aug. 1907 i Verona, Canada, † 2. febr. 1977. Børn:
 1) ELAINE Helga Mae, f. 16. maj 1931 i Matheson, Canada, afaspædagog, g. 6. marts 1954 m. løjtnant, chef hos Linjeflyg John BERTIL Nils Halvard Klingstedt, f. 24. juni 1931. [Kalmar.]
 2) Gudrun (GULLY) Carroll, f. 7. maj 1932, † 2. febr. 1971, g. 1^o 19. juni 1951 m. landskontorist BENGT Gustav Lennart de Flon, f. 22. aug. 1925, skilt; 2^o 24. juli 1954 m. faglærer KARL-ERIK Gunnar Herrlin, f. 9. febr. 1926.
 3) Carl-Johan George, f. 12. juli 1939 i Kalmar, g. 1^o 26. aug. 1961 m. sekretær Siv Anna Kristina Jeansson (F.: vaktmästare Jean Gustaf Petersson og Alice Maria Svahn), f. 15. nov. 1940 i Kalmar, skilt 1964; 2^o 25. sept. 1964 i Malmø (Limhamns förs.) m. Britt-Lis Kaul, født Strandqvist (F.: Nils Adolf Valentin S. og Agda Ingeborg Jönsson), f. 12. dec. 1940 i

Malmø (V. Skrävlinge förs.), skilt; 3° 22. febr. 1975 m. CAMILLA Cecilia Margareta Sternberg, f. 30. aug. 1943, skilt 1982. [Åkarp.] Børn:

af 1. ægteskab:

a) Maria Elisabeth, f. 3. jan. 1962 i Norrköping (Borgs förs.).

af 3. ægteskab:

b) CARL-JOHAN Wilhelm, f. 12. marts 1975 i Trelleborg.

4) CLAES Eric Gordon°, f. 25. sept. 1943 i Kalmar, salgschef, g. 18. maj 1977 m. kurator GERD Ingrid Esaiasson, f. 12. sept. 1949. [Lerum.] Børn:

a) Carl ANDREAS, f. 7. april 1979 i Göteborg (Köla K.)

b) Carl JESPER, f. 31. aug. 1982 i Göteborg (Köla K.)

5) BEVERLEY Doris Elisabeth, f. 1. sept. 1945 i Kalmar, kontorist, g. 13. maj 1967 m. fotograf Lars GÖRAN Valter Lundkvist, f. 22. april 1944. [Höllviksnäs.]

4. OSCAR Valdemar, f. 8. maj 1874 † 25. juni 1962, g. 18. maj 1907 m. KIRSTINE Marie Neergaard Riegels, f. 4. nov. 1881 † 24. febr. 1955. Sønner:

a. ERIC, f. 4. juni 1908 † 28. nov. 1968, banktjenestemand, g. 10. okt. 1942 i Landskrona m. GRETA Dubois (F.: kamrer Per Gustav D. og Gertrud Grandin), f. 29. april 1911 i Falun. [Lund.]

b. HOLGER, f. 27. okt. 1909 i Landskrona, kasserer*, g. 5. juli 1947 i Landskrona m. ANNA-LISA Philipsson (F.: telereparatør Philip Johansson og Gerda Persson), f. 6. dec. 1920 i Väsby. [Landskrona.] Søn:

HENRIK, f. 27. nov. 1948 i Landskrona, g. 1° 22. okt. 1971 i Landskrona m.

EVA Ann-Christin Olsson (F.: plåtslagere Bertil O. og Elsie Ahlqvist), f.

9. maj 1951 i Görslöv, skilt; 2° 25. juli 1981 i Kbh. med BARBRÖ Anita Gustafsson (F.: disponent Nils G. og Majken G.), f. 4. dec. 1950 i Älvsered. [Höganäs] Børn:

af 1. ægteskab:

a) Kristine Maria CECILIA, f. 1. marts 1974 i Landskrona.

af 2. ægteskab:

b) Carl JOHAN Andreas, f. 11. okt. 1981.

c) EMILIE Hedvig Charlotta, f. 14. febr. 1983.

FARFADERS FADERS FARBRØDER

JACOB, f. 27. aug. 1822 † 29. april 1883, exam. jur., g. 6. juni 1857 m. HEDEVIG Sofie Vilhelmine Caroline von Voss, f. 23. febr. 1831 † 3. nov. 1913. Sønner:

a. AXEL Rosenkrantz, f. 25. sept. 1861 † 29. jan. 1900, g. 14. marts 1891 m. Bertha MARIE Mogensen, f. 7. aug. 1868, †.

Descendens, se årg. 1979-81.

b. ANDREAS Ernst Ferdinand, f. 25. nov. 1865 † 24. dec. 1927, g. 14. april 1893

m. ANDREA Severine Marie Koch, f. 26. febr. 1871 † 23. sept. 1945. Børn:

1) AAGE, f. 14. maj 1895, † 4. okt. 1979, g. 9. nov. 1924 m. Karen DAGMAR Mosstrup, f. 4. jan. 1906 † 11. juni 1973. Børn:

a) ESTER til Vindumovergård, f. 23. juni 1928, g. 7. nov. 1959 m. proprietær JØRGEN Møller, f. 21. nov. 1910, † 3. juni 1969. [Ensløvgaard, Ulstrup.]

b) AXEL til Lille Sindballe, f. 17. april 1933, proprietær, g. 20. maj 1961 m. HANNE Sandet, f. 21. jan. 1941. [Agersbøl, Vejle.] Sønner:

(1) AAGE, f. 10. nov. 1961.

(2) JØRGEN, f. 30. april 1964 på Vissegård.

- (3 STEEN, f. 12. april 1966 sst.
- 2) INGE Hedvig, f. 11. maj 1899 sst., cand. pharm., g. 11. maj 1929 m. postkontrollør PETER Christian Bertelsen Trans, f. 2. jan. 1903 i Ager-skov. [Odense.]
- 3) Betzy (BESS) Franciska, f. 22. maj 1903 sst., g. 28. sept. 1937 i Ballerup m. forpagter HANS Anker Ammentorp, f. 27. juni 1893 i Gjellerup. [Lyn-gerup, Krogstrup.]
- 4) GUSTAV, f. 13. dec. 1906 † 10. juli 1972, g. 28. okt. 1933 m. KAREN Vester, f. 26. aug. 1908 † 20. febr. 1975. Børn:
- a) ANDREAS^o til Asgaard, f. 12. juli 1934 i Århus, g. 14. dec. 1957 i Århus m. ULLA Kjølhede (F.: grosserer N. C. K. og Gerda Marie Bilde), f. 20. april 1935 i Grenå. [Asgaard, Grenå.] Børn:
- (1 LARS, f. 23. juni 1958 i Grenå.
- (2 EBBA, f. 22. juli 1965 sst.
- b) INGE, f. 22. febr. 1940, cand. pharm., g. 9. juni 1967 på Frbg. (b.v.) m. cand. pharm. GUSTAV Rauhe Christensen, f. 15. marts 1941 i Sæddinge. [K.]
- c) Else Marie, f. 26. febr. 1942 på Asgaard, advokat, g. 29. aug. 1968 i Esbjerg (b.v.) m. advokat JAN Kjeld Hansen, f. 2. febr. 1943 i Skjern. [Kolind.]
- 5) AXEL, f. 31. jan. 1912 † 4. jan. 1977, proprietær, g. 29. april 1938 m. KATHRINE Mostrup, f. 28. febr. 1918, skilt. Søn:
- AAGE, f. 12. febr. 1941.

NORMAND DE BRETTEVILLE, se LE NORMAND DE BRETTEVILLE

VON NUTZHORN



Ditlev Andersen, adopteret stiftsøn af major Bendix Conrad Heinrich von Nutzhorn, optoges 29. maj 1845 i den danske adel med sin stiftfaders navn og våben.

JENS HEINRICH von Nutzhorn, f. 16. maj 1913 på Hjelmerupgaard (søn af proprietær, landbrugskandidat DITLEV Andersen, f. 26. juni 1872 † 22. marts 1953 og ELISABETH Margrethe Gjerm, f. 15. april 1873, g. 5. aug. 1906 † 18. jan. 1942), gård-ejer, g. 23. sept. 1950 m. IDA Jacobsen, f. 25. maj 1910 i Søn-

derby. [Oregaard pr. Bogense.] Børn:

1. JENS FLEMMING, f. 27. febr. 1951 på Hjelmerupgaard, afdelingsleder i Føtex, g. 19. okt. 1985 i Næsbyhoved-Broby K. m. PIA Juul Hansen, f. 27. juli 1957 i Odense. [Næsby.]
2. INGERLISE, f. 22. jan. 1953 på Hjelmerupgaard, socialrådgiver. [Odense.]

SØSTER

JOHANNE LOUISE, f. 18. sept. 1915 på Hjelmerupgaard, fysioterapeut, g. 9. marts 1951 i Odense (b.v.) m. tekstilarbejder SVEND AAGE Kjeld Jørgensen, f. 28. okt. 1906 i Odense † [Odense.]

FARFADER

Bendix Conrad HEINRICH Andersen, f. 20. febr. 1833 † 8. april 1925, professor, cand. teol., g. 27. sept. 1866 m. Ane JOHANNE Bertelsen, f. 22. juli 1841 † 9. juni 1929. Søn:

HOLGER Andersen, f. 25. aug. 1874 † 1. aug. 1965, ingeniør, g. 5. juli 1901 m. LAURA Misela Juul, f. 17. jan. 1874 † 22. marts 1935. Datter:

EBBA Juul, f. 12. juli 1907 i Kbh., overordentlig stiftsdame i Vallø.

OBELITZ



Gammel pommersk adelslægt, der i det 17. årh. kom til Danmark med Balthazar Gebhard Obelitz, hvis efterkommere ved kongl. åbent brev af 1. okt. 1876 anerkendtes som hørende til den danske adel. Udførlig stamtafle og våbenafbildning, se årgang 1974-75.

HANS Bredo Obelitz, f. 11. maj 1948 i Århus (søn af bygningskonstruktør, overfenrik BREDO Gustav, f. 11. maj 1919, † 23. marts 1962), taxavognmand.

BRODER

ERIK Bredo, f. 1. maj 1960 i Randers, socialpædagog. [K.]

MODER

KAREN, født Skinhøj, f. 10. sept. 1928 i Thisted, g. 24. okt. 1947 sst., enke 23. marts 1962.

FARBRØDRE

1. JØRGEN Gebhard, f. 27. aug. 1921, † 18. dec. 1963, direktør, g. 25. juni 1949 i Åbyhøj m. RUTH Floor (F.: civilingeniør Rudolph Zeitz F. og Talke Margrethe Fibiger-Hansen), f. 6. nov. 1923 i Berlin. [Randers.] Børn:

a. ANNETTE, f. 19. april 1950 i Brabrand, lærer, g. 18. okt. 1975 i Århus m. universitetslektor, lic. phil. JØRGEN Würtz Sørensen, f. 14. jan. 1950 i Randers. [Ålborg.]

b. CARSTEN, f. 26. maj 1952 i Århus, maskiningeniør.

c. MIKAEL, f. 4. maj 1955 i Århus, akademingeniør.

2. HANS Henrik^o, f. 6. juni 1926 i Vindinge, automobilforhandler, g. 27. juni 1956 i Odense (Ansgar K.) m. RUTH Vera Hansen (F.: Johannes H. og R. H.), f. 4. okt. 1923 i Odense. [Årup.] Søn:

HENRIK Fritz Bredo, f. 6. juni 1962 i Odense, speditør. [Esbjerg.]

FADERS FARBRØDRE

1. REIMAR Vilhelm, f. 24. juni 1883 i Kbh., † 14. aug. 1982, pastor, g. 6. sept. 1922 i Herfølge m. INGEBORG Johanne Hansen, f. 4. febr. 1895 † 10. marts 1969. Døtre:

a. ELSE Emma Johanne, f. 1. juli 1926 i Kbh. (Tim.), g. 12. marts 1950 i Kbh. (Tim.) m. politidirektør i Kbh., cand. jur. POUL Valdemar Eefsen (F.: entreprenør Louis E. og Marie Bay Nielsen), f. 19. sept. 1925 i Virring (K*) (H.T.P.) [Holte.]

- b. **KIRSTEN**, f. 18. april 1928 i Kbh. (Tim.), g. 24. juni 1953 i Kbh. (Tim.) m. civiløkonom, direktør **BENT Rode**, H.D., f. 10. aug. 1925 i Fredericia.
 c. **AGNETE**, f. 31. marts 1930 i Kbh. (Tim.), sygeplejerske (N.F.M.2), g. 21. marts 1959 sst., m. major*, informationschef, civilingeniør **JAN Pilegaard-Hansen** (F.N.M.), f. 3. april 1920 i Heden sg. [K.]
2. **AXEL Bredo Michael**, f. 29. sept. 1885 † 3. jan. 1973, civilingeniør, g. 1^o 14. jan. 1912 m. **ADDA Emmy Kipp**, f. 12. dec. 1891, † 12. juli 1920. Datter:

af 1. ægteskab:

GERDA Charlotte, f. 7. nov. 1914 i Madyon, Java, g. 14. jan. 1938 (Frbg.K.) m. arkitekt **KNUD Bøving Jerlo**, M.A.A., f. 9. okt. 1913 på Frbg.

FARFADERS FARBRØDER

Peter FREDERIK, f. 8. jan. 1851 † 24. okt. 1897, skovrider, g. 16. okt. 1879 m. **Anna SOPHIE Cathrine Elisabeth Juliane von Arenstorff**, f. 29. april 1854 † 31. dec. 1930. Børn:

1. **Gebhard WILHELM Frederik**, f. 20. marts 1882 † 26. sept. 1964, inventariefuldmægtig, g. 22. sept. 1909 m. **KATHINKA Margrethe Jensen**, f. 28. april 1882, † 16. april 1977. Datter:

MINNA Sophie Julie, f. 18. april 1912 i Kbh., g. 30. juni 1939 i Kbh. (VF) m. sognepræst ved Nathanaelskirken **NIELS Søe**, f. 16. dec. 1911 i Snedsted sg. [K.]

2. **JOHANNES Bredo Balhazar**, f. 3. dec. 1883 † 25. sept. 1956, elektro-installatør, g. 21. april 1911 i Nakskov m. **JOHANNE Emilie Rasmussen**, f. 6. marts 1890 i Nakskov, † 1. aug. 1980. Sønner:

a. **OLUF Bredo Kristian**^o, f. 30. jan. 1912 i Nykøbing F., direktør, distriktschef i Dansk Røde Kors (D.r. K.Ft.) (D.r. K. M.) (D.r. K.U.) (M.T.Kha.) (H.T.C.F.), g. 1^o 9. sept. 1937 i Nykøbing F. m. **INGA Mortensen**, f. 9. aug. 1916 i Nykøbing F., skilt; 2^o 14. jan. 1956 m. **MAJA Viola Jacobsen**, f. 28. aug. 1918, † 26. okt. 1981. [Nykøbing F.] Datter:

af 1. ægteskab:

BIRGITTE, f. 24. jan. 1940, g. 1^o 11. okt. 1964 i Helsingør (Sct. Vincent) m. **PHILIPPE Lamour Bechet baron de Leocour**, f. 11. marts 1936, skilt; 2^o 26. jan. 1980 m. **Xavier Gustave Joseph Henry Marie de Lacroix de Ravignan**, f. 7. juli 1923.

b. **ERIK Johannes Frederik**, f. 22. okt. 1913 i Nykøbing F., direktør, † 27. nov. 1979., g. 26. febr. 1940 i Nykøbing F. m. **KITTY Agnes Wright** (F.: kontorchef, cand. jur. **Albert Chr. W.** og **Gudrun Bodin**), f. 25. aug. 1918 i Århus. [Nykøbing F.] Søn:

Peter-Erik, f. 5. febr. 1951 i Nykøbing F., elektriker, g. 21. sept. 1985 i Engestofte K. m. børnehavepædagog **HANNE Beck Jørgensen** (F.: telefonarbejder **Kurt Aksel J.** og **Ingrid Beck**), f. 10. maj 1958 i Nykøbing F.

3. **BREDO Ove Ernst**, f. 23. febr. 1887 † 2. okt. 1977, prokurist, g. 24. marts 1916 m. **ASTA Christine Juliane Hammershøj**, f. 6. juni 1890, † 10. okt. 1982. Børn:

a. **ALICE Christine Sophie**, f. 9. sept. 1917 i Gentofte, g. 17. juli 1943 i Ordrup K. m. fuldmægtig **HELGE August Magtengaard**, f. 4. sept. 1912 i Kbh. (Math.). [Gentofte.]

b. **LIZZIE Hilda Calla Asta**, f. 22. juni 1920 i Gentofte, g. 15. nov. 1941 i Gentofte K. m. filialkonsulent **Anders Edvin MALTE Tomej**, f. 3. okt. 1913 i Lövestad, Sverige. [Malmø.]

c. ALLAN Christian Frederik Bredo^o, f. 20. sept. 1922 i Gentofte, afdelingschef, g. 1^o 3. aug. 1947 i Gentofte m. JYTTÉ Nøhr (F.: redaktør Magne N. og Gerda Christensen), f. 22. dec. 1923 † 17. maj 1975; 2^o 12. jan. 1985 på Frbg. m. ELSE Emilie Holst Madsen, f. 7. juli 1930. [Hvidovre.] Børn:

af 1. ægteskab:

1) ANNE Merete Elisabeth, f. 7. jan. 1948 i Gentofte, lægesekretær.

2) BENTE Elsebeth Jytte, f. 7. jan. 1951 i Gentofte, assistent, g. 20. okt. 1979 i Hvidovre K. m. værkfører BJARNE Ærbo Petersen, f. 9. maj 1947 i Tved.

3) CHRISTIAN Allan Bredo, f. 17. april 1960 i Kbh., elektriker.

d. OTTO Harald Bredo^o, f. 19. aug. 1924 i Gentofte, civiløkonom, H.D. konsulent, medlem af best. for Dansk Adelsforening, g. 17. juni 1950 i Søllerød m. GRETHE Mayland Pedersen (F.: direktør C. C. P. og Elin Sofie Margrethe, født P.), f. 17. juni 1928 i Sejerslev. [Hørsholm.] Børn:

1) Claus Christian Bredo, f. 20. marts 1952 i Gentofte, shippingman.

2) JETTE, f. 23. febr. 1955 i Gentofte, sygehjælper, overordentlig stiftsdame i Vallø.

e. OSCAR Wilhelm Bredo, f. 12. jan. 1926 i Gentofte, ekspeditionssekretær, medl. af best. for de Klarupske Stiftelser, g. 21. nov. 1958 i Kbh. (Kildevælds K.) m. KIRSTEN Nuppenau (F.: sekretær Henrik N. og Anna Møller), f. 28. dec. 1929 i Ålborg. [Gentofte.]

PARFADERS PARFADERS BRODER

CHRISTIAN August, f. 11. nov. 1817 † 29. dec. 1875, kommandør. Søn:

CHRISTIAN August, f. 14. juni 1850 † 6. febr. 1922, provst, g. 1^o 16. sept. 1876 m.

JULIANE Marie Bøgh, f. 14. sept. 1849, skilt † 2. juni 1921; 2^o 3. maj 1905 m.

Karen MARIE Teisen, f. 20. okt. 1864 † 13. juni 1941. Børn:

af 1. ægteskab:

a. Christian AUGUST, f. 5. okt. 1882 † 7. marts 1928, reklamechef, g. 1^o 8. juli 1906 m. ERNA Tjäder, f. 22. okt. 1887, skilt, † 21. maj 1976; 2^o 28. nov. 1913 m.

ODA Augusta Emilie Syrig, f. 28. jan. 1889. [K.] Børn:

af 2. ægteskab:

1) PREBEN, f. 21. sept. 1914 i Kbh., salgschef, g. 1^o 14. nov. 1942 i Kbh.

(b.v.) m. EDELGARD Jeanette Seraphine von Olszewski, f. 25. febr. 1924 i Rostock, skilt † 3. maj 1964; 2^o m. ESTHER Jakobsen, f. ..., skilt 1954. [K.]

Døtre:

af 1. ægteskab:

a) IRENE Marianne Jeanette Nadja, f. 16. marts 1943 i Kbh.

af 2. ægteskab:

b) ANNETTE, f. 19. dec. 1947 i Kbh., g. 27. aug. 1968 m. handelsstuderende POUL-ERIK Christensen, f. ... [K.]

2) ESTHER, f. 24. nov. 1917 i Kbh., g. 1^o 31. maj 1944 i Kbh. (Elias) m. overbetjent JØRGEN Helge Telmer, f. 25. jan. 1917, skilt; 2^o 9. juni 1951 i Zaria, N. Nigeria m. WALTHER Braback.

af 2. ægteskab:

b. EVA MARIE Teisen, f. 25. nov. 1906 på Frbg., cand. phil., g. 16. okt. 1933 i Kbh. (Fr.) m. lektor, dr. phil. HELGE Carl Louis Tvermøes, f. 15. febr. 1907 i Kbh. [Hellerup.]

OLDENBURG



Mecklenburgsk uradelig slægt, der tidligst forekommer 1247. Til slægtens Vietegest-linie hører Adam Christoph von Oldenburg (ca. 1658-1722), der var i dansk-norsk militærtjeneste og oldefader til kammerherre Friedrich Oldenburg, der ved patent af 20. juli 1822 optoges i den danske adelstand. - Udførlig slægttavle og våbenafbildning i farver, se årgang 1946 og tilføjelser i årgang 1974.

EDWARD Andreas Oldenburg, f. 10. dec. 1946 i Texas (søn af ingeniør PREBEN Valdemar Andreas, f. 6. okt. 1910, † 29. marts 1986), g. 18. juli 1969 i Berkely, Californien, m. BONNIE Joyce Hampton (F.: farmer Allan H. og Gayle Montgomery), f. 1. nov. 1946 i Californien, skilt. [Grass Valley, Californien.]. Datter:

APRIL GAYLE, f. 26. dec. 1971 i Berkeley.

SØSTRE

a. INGRID Elisabeth, f. 15. sept. 1938 i Houston, Texas, g. 12. febr. 1961 i Berkeley m. John Ronald Baker, f. 2. nov. 1939, skilt. [Reno, Nevada, U.S.A.]

b. KIRSTEN Ursula, f. 9. nov. 1941 i Californien. [Washington, D.C.]

MODER

MARGARET, født Brewer, f. 6. aug. 1913 i Vancouver, g. 9. maj 1937, enke 29. marts 1986. [Grass Valley, Californien.]

FADERS BRØDRE

1. PAUL Valdemar Andreas, f. 9. juli 1906, † 28. nov. 1969, cand. jur., politisessor, g. 17. sept. 1937 i Kbh. (B) m. VIBEKE Kirsten-Johanne Balle (F.: overretssagfører Carl Emil B. og Kirsten Ebbestrup), f. 11. okt. 1912 i Kbh. [Charlottenlund.]

2. TROELS Valdemar Andreas, f. 16. okt. 1915 i Kbh., † 4. juli 1988, cand. jur., ambassadør (K*) (M.T.Kba.) (It.F.2) (N.O.N.2) (N.St.O.1) (S.V.3') (Ty.F.R.F.1) (Ø.E.F.2'), g. 14. okt. 1942 i Mogenstrup m. MARIE Fanny Egeberg Gasmann (F.: godsejer Flemming Christian Egeberg G. og Poula Johansen), f. 13. marts 1919 på Fladsaa. [Klampenborg.] Børn:

a. CHRISTIAN Valdemar, f. 26. nov. 1943 på Frbg., cand. scient. pol., fuldmægtig i udenrigsministeriet, (R*) (Gr.Ph.3) (J.H.S.3), g. 26. juni 1965 i Kalundborg (Vor Frue K.) m. cand. phil. HELLE Margrethe Odderskov (F.: skoleinspektør Øjvind O. og Johanne Sofie Frederiksen), f. 26. april 1943 i Store-Heddinge. [Ålsgårde.] Søn:

CHRISTOPHER Erik, f. 9. juli 1984 i Kbh.

b. MERETE, f. 28. maj 1945 på Frbg., cand. teol., M.A., g. 4. juli 1970 i Lundtofte K. m. civilingeniør ERLING Nielsen, Ph.D., f. 13. nov. 1940 i Kbh. (Jesus K.). [Göttingen.]

c. CLAU ERik, f. 18. maj 1947 på Frbg., sognepræst, g. 26. aug. 1976 i Esbjerg (Treenighedsk.) m. KIRSTEN Bache (F.: havnedirektør Otto Fenger B. og Else Lindhard), f. 26. juli 1949 i Esbjerg. [Nørre Søby, Årsløv.] Børn:

1) SVEND, f. 18. okt. 1978 i Fåborg (Nr. Søby K.).

2) LOTTE, f. 23. sept. 1984 i Odense. (Nr. Søby K.).

FARFADERS BRODER

THEODOR Vilhelm, f. 26. nov. 1866 † 13. dec. 1946, overlæge, g. 30. okt. 1895 m. ELLEN Jespersen, f. 30. jan. 1867 † 6. juli 1951. Søn:

JØRGEN HENRIK, f. 25. nov. 1896 i Odense, cand. jur., bankassistent, g. 26. okt. 1930 i Thisted m. EBBA Eleonora Odde (F.: snedkermester Martin Edvard Pedersen O. og Christine Nielsen), f. 16. juni 1902. [Risskov.] Døtre:

a. KIRSTEN, f. 31. okt. 1932 i Kbh., børnehavelærerinde, g. 21. maj 1966 i Vejlbjby K. m. arkitekt, M.A.A. Sven Erik Otto Nielsen, f. 19. maj 1924. [Hellerup.]

b. ELSE Margrethe, f. 27. okt. 1934 i Århus, g. 1^o 15. marts 1957 i Vejlbjby K. m. læge BENT Asbjørn Anker Nissen, f. 21. juni 1931, skilt; 2^o 27. okt. 1984 i Skørping K. m. direktør, civilingeniør BENT Kronborg, f. 7. april 1932 i Brønderslev. [Ålborg.]

c. GERDA, f. 23. aug. 1938 sst., sygeplejerske, g. 29. juni 1963 i Vejlbjby K. m. indkøbschef, H.D. Bent Paul Bekker Nielsen, f. 28. febr. 1940. [Næstved.]

FARFADERS FARFADERS BRODER

FREDERIK, f. 12. jan. 1799 † 20. dec. 1866. Søn:

FREDERIK, f. 14. marts 1828 † 25. sept. 1890, g. 1^o 21. juli 1854 m. Christiane Schmidt, f. 2. juli 1830 † 21. okt. 1869. Søn:

af 1. ægteskab:

Carl AUGUST, f. 18. maj 1865 † 14. jan. 1940, kommunelærer, g. 1. juli 1904 m.

THOMASINE Christine Olsen, f. 22. dec. 1872 † 15. dec. 1956. Døtre:

a. ELISABETH Regina, f. 22. aug. 1905 i Kbh., g. 20. maj 1933 i Kbh. m. repræsentant ALFRED Stendorph, f. 3. nov. 1893 i Nr. Jernløse, † 12. jan. 1981. [Østvig.]

b. ISABELLA Marguerita, f. 14. juli 1910 i Kbh., g. 7. dec. 1935 i Kbh. (b.v.) m. befragter Wulf Børge Beer, f. 14. jan. 1910, † 27. aug. 1983. [K.]

OXHOLM



Generalløjtnant Peter Lotharius Oxholms børn optoges ved resolution af 11. febr. 1840 og patent af 24. juni s.d. i adelsstanden. – Våbenafbildning i farver og udførlig slegttavle, se årg. 1887.

Harald JØRGEN Lorentz Oxholm, f. 20. maj 1926 i Svendborg (søn af hofjægermester ALEXANDER til Langeskov, f. 30. marts 1898 † 25. aug. 1955), proprietær, g. 11. febr. 1956 i Glasbury, England, m. ANN Patricia Powell (F.: major Idris

M.P. og Muriel Stanton), f. 20. okt. 1931 i Swansea. [Maesdy Pumpsaint, Carmarthenshire, S. Wales.] Døtre:

1. SUZANNE Elisabeth, f. 8. juni 1957 i Ringe, sygeplejerske, g. 12. april 1980 m. læge JULIAN Randall (F.: J.A. Randall og E.M. Banfield) f. 3. okt. 1955. [Birmingham.]

2. ALICE Marie, f. 4. sept. 1960 i Hereford, talepædagog. [London.]

3. JOANNA Kate, f. 11. jan. 1970 i Carmarthenshire.

OXHOLM

SØSKENDE

1. **TORBEN Alexander**^o, f. 12. april 1932 på Langeskov, maskiningeniør (M. af I.), søløjtmant, medlem af bestyrelsen for Overkammerherre Waldemar Oxholm og Hustrus Fond, g. 1^o 15. nov. 1958 i Odense (St. K.) m. **ELSÆ Lysholdt Petersen** (F.: landsretssagfører Ernst Anders L. P. og Esther Møller), f. 6. juli 1935 i Helsingør, skilt 1973; 2^o 9. okt. 1976 i Viby K. m. **MARIE Fanny Ellen Lütchau**, f. 20. aug. 1940. [Birkerød.] Sønner:

af 1. ægteskab:

a. **Peter Alexander (ALEX)**, f. 13. dec. 1960 i Hillerød. (Odense, St. K.), trafikassistent, g. 6. juni 1987 i Bistrup K. m. revisor **VIBEKE Gram Bugge** (F.: lektor, civilingeniør Erik B. og Margrethe Aslaug Madsen), f. 23. april 1962 i Odder. [Birkerød.]

b. **THOMAS**, f. 1. nov. 1963 i Uzwil, Schweiz (Hospitalsk., Odense), pædagog.

c. **JØRGEN**, f. 29. aug. 1967 i Charlottenlund (Ny Holte K.), student.

2. **ELISABETH Marie Antoinette**, f. 21. april 1935 på Langeskov, g. 14. sept. 1957 i Stenstrup K. m. direktør **HANS Bay**, f. 25. juli 1931, skilt 1977. [Charlottenlund.]

3. **PETER Otto Herman**, f. 31. okt. 1940 i Svendborg, vinkyper, g. 26. aug. 1972 i Gudme K. m. **Anne Elizabeth Grice** (F.: kaptajn, ingeniør John G. og Birgitte Sehested), f. 28. maj 1949 i Kbh., skilt 1976. [Odense.]

MODER

Hofjærgermesterinde KIRSTEN Marie, født Ewald, f. 20. juli 1904 i Kbh. (B) (F.: direktør, kaptajn Herman E. og Else comtesse Scheel), g. 16. nov. 1923 i Kbh. (B), enke 25. aug. 1955. [Helsingør.]

FADERS BRODER

ERIK, f. 11. okt. 1900 i Kbh., † 9. aug. 1981, *proprietær*, g. 21. nov. 1933 i Søllested m. **BERTHA Rasmussen** (F.: møller Rasmus R. og Martine Rasmussen), f. 28. april 1905 i Søllested. [Solhøjgaard pr. Ringe.] Datter:

GERD Anoinette, f. 5. sept. 1945 i Odense, urmager, overordentlig stiftsdame i Vallo.

FAFPADERS FADERS FARBRØDER

OSCAR O'Neill, f. 28. april 1809 † 15. okt. 1871, Søn:

OSCAR Siegfried Christian O'Neill, f. 31. jan. 1855 † 30. juli 1926, g. 15. aug. 1888 m. **Fritze Wilhelmine WANDA Theodora comtesse Holstein**, f. 18. okt. 1867 † 30. jan. 1942. Sønner:

a. **OSCAR Ludvig Fritz Adolf O'Neill**, f. 7. aug. 1889 † 26. marts 1949, *ambassadør*, g. 1. juni 1927 m. **INGE Sigrid Kirsten Blechingberg**, f. 27. maj 1898, † 7. jan. 1984. Datter:

ELSA Sonja Sigrid, besidder af det Oxholm-Rosenfeldtske fideikommiss, f. 3. maj 1929 i Kbh., fører navnet kammerherreinde Oxholm Tillisch, g. 20. dec. 1951 i Kastrup K. m. forstkandidat, kammerherre, hofjærgermester **ERIK Tillisch**^o til Øbjerggård, f. 13. juni 1925. [Rosenfeldt v. Vordingborg.]

b. **NIELS Emil Valdemar O'Neill**, f. 13. marts 1896 † 16. sept. 1971, *direktør*, g. 24. okt. 1925 m. cand. phil. **ADDY Albeck**, f. 12. febr. 1900. [K.] Datter:

- DORRIT Addy, f. 14. okt. 1929, fransk korrespondent, g. 13. sept. 1958 i Kbh. (C) m. godsejer IVAR Cederfeld de Simonsen, f. 28. nov. 1933. [Brasborg pr. Assens.]
- c. FRITS Carl Theodor O'Neill, f. 27. juli 1897 † 19. juni 1954, civilingeniør, g. 22. okt. 1928 m. OLGA Elisabeth Heiberg Hansen, f. 28. juli 1902.

Descendens i Canada, se årgang 1982-84.

PLESSEN



En gammel mecklenborgsk adelslegt, der i slutningen af det 17. årh. kom til Danmark. – Gehejmeråd Mogens Joachim Plessen til Fusingø etc. blev ved patent af 6. marts 1830 optaget i den danske grevestand med navnet Scheel-Plessen for besidderen af det grevelig forlods. – Carl Theodor August greve Scheel-Plessen optoges 16. april 1888 i den preussiske grevestand. – Carl Gabriel Joachim Vilhelm baron Scheel-Plessen optoges ved patent af 17. juli 1895 i den danske og 29. april 1896 i den preussiske grevestand. Ludvig Gabriel Mogens baron Plessen optoges 17. aug. 1898 ligeledes i den preussiske grevestand med navnet Plessen-Cronstern, således at grevetitlen er knyttet til besiddelsen af det von Cronstern'ske fideikommiss. – Udførlig slægttavle og våbenafbildning i farver, se årg. 1934.

CARL-ALEXANDER Magnus Hans-Erich greve Plessen^o til Sierhagen og Saltø, f. 6. okt. 1942 i Kiel (søn af CARL Ludvig Cay lensgreve Scheel-Plessen til Sierhagen, f. 4. maj 1914 † 26. juli 1971), g. 29. sept. 1979 i Sierhagen m. Eva Mari-
anne Gläser, f. 12. aug. 1946 i Coburg. [Saltø.]. Søn:

Greve Carl Christian Ferdinand, f. 20. febr. 1981 i Eutin.

SØSTRE

1. Comtesse ELISABETH Charlotte Augusta Marguerite, f. 15. mars 1944 i Neustadt, dr. phil. (Preetz).
2. Comtesse ANITA Erica Agnes, f. 17. nov. 1946 i Neustadt, g. 14. aug. 1968 i London m. KEITH Mackenzie-Main, f. 9. febr. 1943 i Kapstaden. [London.]
3. Comtesse MARIE-LOUISE Jutta Marion, f. 9. sept. 1950 i Neustadt, (Preetz.), g. 7. febr. 1983 i Köln m. professor DANIEL Spoerri.
4. Comtesse SOPHIE-CHARLOTTE Marguerite Gabriele, f. 14. okt. 1957 i Ham-
burg. (Preetz.)

MODER

ANITA lensgrevinde Scheel-Plessen, født von Scheven (F.: major Hans von S. og Charlotte Utz), f. 15. marts 1919 i Haag, g. 20. aug. 1941 i Hasselburg, enke 26. juli 1971. [Sierhagen.]

FADERS SØSTER

Comtesse ELISABETH Henriette Mathilde til Hasselburg, f. 13. okt. 1919 på Lehmkuhlen, g. 27. april 1949 på Hasselburg m. FRANZ Wilhelm Emanuel Paulus Hubertus greve zu Stolberg-Stolberg, f. 30. dec. 1917 på Ascherode, skilt 1970. [Hasselburg.]

PLESSEN

FARFADERS BRODER

VICTOR *Friedrich August Helmod baron Plessen til Wahlstorf*, f. 23. okt. 1900, † 16. dec. 1980, forskningsrejsende (Job.), g. 1. dec. 1934 m. Marie Izabel *Ottomia baronesse von Jenisch*, f. 7. maj 1906 † 30. jan. 1971. Børn:

- a. Baronesse Victoria-Lousie Thyra Marguerite Magda Wilhelmine, f. 26. maj 1937, g. 10. sept. 1980 m. arkæolog SIRAN Deranyagala. [Wahlstorf og Indonesien.]
- b. Baronesse Marina Elisabeth Ursula til Selsø, Lindholm og Bognæs, f. 19. aug. 1940, g. 18. sept. 1968 i Plön (katolsk K.) m. landmand Johann-Achim friherre von Malsen-Ponickau, f. 9. aug. 1929 i Caputh v. Potsdam. [Lindholm pr. Roskilde.]
- c. Baron VICTOR Friedrich-Carl, f. 28. maj 1942.

FARFADERS FARBRØDER

LUDWIG *Gabriel Mogens greve Plessen-Cronstern*, f. 11. sept. 1848 † 18. juli 1929, preuss. gesandt, g. 28. april 1888 m. LEOPOLDINE *Camilla Helene Françoise Malvine comtesse Hoyos*, f. 15. april 1870 † 20. febr. 1935. Sønner:

- a. JOHANN *Ludwig Hugo Camillo Edgar Alexander baron Plessen*, f. 10. juli 1890 † 4. sept. 1961, dr. jur. gesandt, g. 18. april 1932 på Hohenthurm m. MARIA *IMMACULATA* *Carolina von Wuthenau* (F.: generalløjtnant Carl Adam Ludwig Johann Traugott greve von W.-Hohenthurm og Maria Antonia grevinde Chotek v. Chotkowa u. Wognin), f. 28. jan. 1909 på Borna ved Leipzig. [Marutendorf.]

Børn:

- 1) Baronesse Maria HELENA *Leopoldine Wilhelmine Benedicta* f. 8. febr. 1933, g. 27. sept. 1957 i Kiel m. EMANUEL *Peter Philipp Maria Ignatius greve Sternberg*, f. 11. febr. 1927. [Berghausen bei Merschede, Westfalen.]
- 2) Baron Carl Ludwig HELMOLD *Josef*, f. 2. marts 1935, g. 26. maj 1964 i Krummesse m. SILVIA *Vera Freiin von Schröder* (F.: bankier Hans Rudolph Freiherr v. S. og Vera von Bonin), f. 3. sept. 1941 paa Bliestorf bei Kastorf, Holsten. [Marutendorf.] Søn:
Baron JOHANN *CHRISTIAN Leopold Egbert Alexander Christoph*, f. 21. april 1965.
- 3) Baron Carl Leopold PETER *Mogens Gabriel*, f. 28. marts 1938 i Rom.
- 4) Baronesse Marie MONIKA *Oktavia Manuela*, f. 29. jan. 1940 i Rom, g. 18. febr. 1966 i Büdingen, Oberhessen, m. CHRISTIAN *Albrecht Nikolaus Heinrich Franz Wolfgang prinz zu Ysenburg und Büdingen*, f. 3. jan. 1943 i Frankfurt [Büdingen, Oberhessen.]
- b. Baron MOGENS *Alexander Robert Otto Plessen*, f. 28. marts 1905 på Schloss Friedrichsruh, dr. med., g. 8. marts 1938 i Prag m. FRANZISKA *Rosa Marja grevinde von Sternberg* (F.: østrigsk kammerherre og gehejmeråd Leopold Albert Maria Heinrich Karl Borromäus greve v. S. og Franziska grevinde Larisch v. Moennich), f. 6. marts 1899 i Wien. [West Hartford, Conn., U. S.A.]

FARFADERS FADERS FARBRØDER

OTTO *baron Plessen*, f. 9. nov. 1816 † 3. april 1897, gehejmekonferensråd, kammerherre, gesandt, g. 9. maj 1853 m. VARVARA *SERGJEVNA fyrstinde Gagarin*, f. 22. jan 1825 † 19. juni 1893. Søn:

Baron Sergius JOSEPH *Hugo Alexander Otto Heinrich*, f. 4. juni 1860 † 20. sept.

1912, kammerherre, g. 30. april 1891 m. SOPHIE-LOUISE *Wilhelmina Augusta von Eckermann*, f. 3. dec. 1862 † 13. dec. 1947. Søn:

Baron HUGO Holger Basil, f. 12. juli 1905 † 9. aug. 1963, g. 1^o 23. nov. 1927 m. Karen Sophie Nielsen, f. 16. juli 1903, skilt; 2^o i Kbh. (sv. K.) m. ELLINOR Annelise Christensen (F.: Hans Harald C. og Ingeborg Martine Alexandra Lundgren), f. 15. okt. 1920 i Kbh. [Gassin, Var, Frankrig.] Søn:

af 2. ægteskab:

Baron GEORGES Eric Basil, f. 27. juli 1951 i Kbh.

RABEN



En gammel mecklenborgsk adelslægt, der i det 17. årh. kom til Danmark. – Gehejmeråd Otto Ludvig Raben optoges 31. maj 1760 i grevestanden for sig og sit askom og, hvis dette uddøde, den af hans brødre, hvem grevskabet Christiansholm da tilfaldt. – Kammerherre, hoffjægermester Josias Raben-Levetzau til grevskabet Christiansholm etc. erholdt 24. maj 1881 anerkendelse af, at han i henhold til patentet af 31. maj 1760 var indtrådt i grevelig stand fra 2. okt. 1879 at regne. – Ved kgl. resolution af 9. marts 1904 og reskr. af 30. april 1904 er der tillagt yngre sønner af en lensbesidder friherrelig titel og deres børn navnet Raben uden friherrelig titel. Johan Otto Valdemar baron Raben-Levetzau descendenter er dog døbt og fører navnet Raben-Levetzau. – Våbenafbildning i farver, se årgang 1896; våbenafbildning og udsørlig slægttavle, se årgang 1970-71.

Paul Michael greve Raben-Levetzau, f. 20. sept. 1949 i Johannesburg (søn af lensgreve PETER Christian, f. 31. dec. 1919 † 26. april 1969). [Banbury, England.]

SØSTER

Comtesse ALEXANDRA Louise, f. 9. sept. 1948 i Johannesburg, † 15. nov. 1984.

MODER

Lensgrevinde NOREEN Helen Rosemary, født Bailey (F.: direktør, major Sir Abe B., 1. baronet, og The Honourable Mary Westnra), f. 27. juli 1921, g. 17. okt. 1947, skilt (hun g. 1^o 27. jan. 1941 m. oberstløjtnant v. R.A.F. Peter Anker Simmons † 13. maj 1947). [London.]

FARFADER

Lensgreve SIEGFRIED Victor, f. 20. jan. 1891 † 14. juni 1965, g. 4. marts 1919 m. PAULINE *Wilhelmine Anastasia Kathinka Suzanne Regensinde grevinde von Pappenheim*, f. 29. jan. 1891 † 15. marts 1974. Børn:

1. Comtesse ANASTAZIA Lillie Marie, f. 27. juli 1921 på Beldringe, g. 25. sept. 1945 i London (St. Margaret's Westminster) m. STUART West Little, f. 19. dec. 1921 i Hartford, Conn. [New York.]

2. Comtesse CHARLOTTE, f. 15. marts 1925 i London, g. 7. april 1951 i Cannes (Holy Trinity Church) m. CHRISTOPHER Petherick. [Cornwall.]

3. Baron MICHAEL Paul, f. 1. juni 1930 i London, g. 27. juni 1956 i London (St. Peters, Eaton Sq.) m. lady ROSANAGH Mary Crichton (F.: John Henry

George 5th earl of Erne og lady Davina Lytton), f. 12. aug. 1932. [Rathmore Park, Tullow, Eire.] Sønner:

- a. Siegfried Matthew John, f. 20. okt. 1962 i Dublin, g. 11. juli 1987 i All Saints, Ryde, m. SARAH-JANE Stratton (F.: Vernon S.), f. 28. febr. 1964. [London.]
- b. Alexander Peter Vincent, f. 20. okt. 1964 i Dublin.
- c. Christopher Victor Patrick, f. 24. sept. 1969.
- d. Seamus Julian Henry, f. 15. marts 1971.

FARFADERS FADER

Lensgreve FREDERIK Christopher, f. 27. maj 1850 † 5. maj 1933, g. 8. april 1886 m. LILLI Suzanne Moulton, f. 19. dec. 1864 † 9. marts 1946. Søn:

Baron JOHAN OTTO Valdemar til Aalholm m.m. samt til Bremersvold, Beldringe og Lekkende. f. 2. april 1904 i Kbh. (G), medlem af bestyrelsen for den Raben-Levetzause fond, g. 1^o 6. juli 1929 på Lekkende m. Ida MARIE Ingeborg Konow (F.: viceadmiral Henri K. og Jacobine Cathrine Margrethe Worsaae), f. 13. sept. 1903 i Kbh. (B), skilt; 2^o 18. april 1943 i Stockholm (Seglora K.) m. AGNETE Dommerby, f. 13. sept. 1915 † 4. jan. 1971; 3^o 17. sept. 1971 på Frbg. m. ELISABETH Deane Gray, f. 28. debr. 1928 i Doncaster, England. [Aalholm og K.] Børn:

af 1. ægteskab:

a. FREDERIK Ivan Josias^o, f. 12. juni 1930 på Frbg. (Beldringe K.), direktør, forfatter, g. 7. juni 1957 i Tikøb m. BIRGIT Paula Jerichow (F.: direktør Herbert Peter Andreas J. og Eva Dessau), f. 8. sept. 1933. [Charlottenlund.] Børn:

- 1) Johan Otto ANDREAS, f. 2. juni 1959 i Bruxelles. (Antwerpen, danske K.), sekretær, cand. jur., premierløjtnant af res. [Hellerup.]
- 2) Gregers Frederik JOACHIM, f. 5. febr. 1961 i Kbh. (Kettinge K.), stud. scient. [K.]
- 3) SOPHIE Henriette, f. 27. maj 1965 i Gentofte. (Ordrup K.). (Vallø.) [Charlottenlund.]

b. BIRTHE Nina, f. 24. okt. 1931 på Beldringe (Beldringe K.). g. 31. aug. 1954 i Beldringe K. m. direktør PETER Bowater Johnsen, f. 12. okt. 1923 på Balcombe House, Sussex. [Denham, Buckinghamshire.]

c. IRENE Suzanne, f. 19. okt. 1932 på Beldringe (Beldringe K.), g. 18. jan. 1958 i Kettinge K. m. Charles Bendt Mogens TIDO lensgreve Wedell til Wedellsborg og Frijsenborg, f. 3. sept. 1908, † 5. sept. 1982. [Frijsenborg pr. Hammel.]

af 2. ægteskab:

d. Nina Veronica, f. 11. juni 1946 i Hellerup (Kettinge K.), g. 5. sept. 1969 i Kettinge K. m. direktør Lars Herold Stumpe, f. 26. aug. 1944 i Kbh., skilt. [Beldringe.]

e. John Otto til Bremersvold skovdistrikt, f. 8. febr. 1950 i Hellerup (Kettinge K.), g. 17. juli 1976 i Herlufsholm K. m. lic. phil. Inger Merete Stensig (F.: boghandler Sigurd S. og Else Marie Maarth), f. 13. febr. 1950 i Kbh. (B). [Stubberupgaarden, Nysted.] Døtre:

- 1) Amalie Cecilie Agnete, f. 14. dec. 1978 (Kettinge K.).
- 2) Julie Therese, f. 12. juli 1982.

RAMEL*



Gammel pommersk adelslægt, der i det 16. årh. kom til Danmark med Henrik Ramel, som 8. jan. 1584 blev naturaliseret. – Ved Skånes afståelse 1660 blev familien svensk, og 1771 blev den optaget i den svenske friherrestand. Udførlig stamtavle indtil 1660 og våbenafbildning, se drg. 1925.

HANS friherre Ramel^o til Öveds-Klosters fideikommis, f. 26. april 1925 i Lund (søn af hofjægermester, friherre OTTO Bror, f. 5. febr. 1896, † 8. juli 1983 og MARGARETHA friherreinde Wrangel von Brehmer, f. 28. nov. 1902, g. 4. juni 1924, † 31. marts 1983), kaptajn i kav. res. (RVO) (LSLA) (S.V.3¹), g. 28. maj 1949 i Stjärnorp m. Marie MADELEINE Louise Leopoldine grevine Douglas (F.: kammerherre Carl Scholto greve D. og Maria Mathilde Hedvig von Schlichting), f. 25. april 1927 i Stockholm. [Övedskloster, Sjöbo.] Børn:

a. Friherre OTTO, f. 31. jan. 1950, fil. kand. lantmästare, kaptajn i pansertroppers res., g. 5. juni 1976 m. fil. kand., sygegymnast Maj EVA Ohlsson, f. 7. sept. 1949. [Blommeröd, Sjöbo.] Sønner:

1) Friherre HANS Vilhelm, f. 12. marts 1978.

2) Friherre Carl CHRISTIAN, f. 23. aug. 1979.

3) Friherre HENRIK Joakim, f. 11. sept. 1982.

b. Friherreinde Fanny CHARLOTTE Antonia, f. 10. marts 1952, g. 31. juli 1985 m. kriminalinspektør CAJ-ÅKE Felix Andersson, f. 20. aug. 1940. [Ekeböck, Sjöbo.]

c. Friherre Carl PEDER, f. 29. dec. 1955, civiløkonom, kaptajn af res., g. 14. juni 1986 m. fil. kand. KERSTIN Lund, f. 2. maj 1956. [Stockholm.]. Datter:

Friherreinde Anna LOUISE Leopoldine, f. 31. marts 1987.

SØSTER

Friherreinde GUNNILA Anna Charlotte, f. 10. sept. 1927 i Lund, g. 12. sept. 1953 m. landsantikvarie CARL-FILIP Mannerstråle, f. 25. okt. 1924 i Stockholm. [Araslöv.]

FADERS SØSKENDE

1. Friherreinde AMELIE Charlotte, f. 1. okt. 1894 på Tulesbo, g. 20. aug. 1918 i Öveds K. m. kaptajn i Svea Livgardes res., generalkonsul i Mariehamn, legationsråd CARL Henric RENÉ Gyllenram, f. 2. nov. 1884 † 31. okt. 1959. [Falsterbo.]

2. Friherreinde Virginia Ebba Sofia CHARLOTTE, f. 10. sept. 1897 på Tulesbo, g. 5. okt. 1931 m. major ved kav. res. HANS-HENRIC Fock til Höverö fideikommis, f. 23. april 1894 † 29. marts 1969. [Helsingborg.]

3. Friherre BROR Fredrik Carl, f. 26. juli 1900 † 9. maj 1967, kommandør, g. 6. febr. 1928 m. Helen MARGARETHA Tersmeden, f. 20. juli 1903 † 15. aug. 1971. Sønner:

a. Friherre Bror HANS OTTO, f. 7. dec. 1928, skibsmægler, adm. direktør, medejer af Ivar Lundh & Co. A/B, g. 1^o 14. okt. 1952 m. CATHERINE Amelie Elisabeth de Champs (F.: viceadmiral Charles de C. og Elisabeth Uggla), f. 22. dec. 1931, skilt; 2^o 5. febr. 1976 m. fil. kand. BRITT-MARIE Ingeborg Lindström, f. 10. febr. 1930. [Stockholm.] Børn:

af 1. ægteskab:

- 1) Friherre FREDRIK, f. 13. sept. 1959. [Stockholm.]
 - 2) Friherreinde WIVEKA, f. 22. aug. 1963. [Stockholm.]
- b. Friherre Bror HENRIC NINIAN, f. 9. juni 1936, orlogskaptajn, g. 30. sept. 1961 m. intendent MONICA Aspegrén, f. 15. febr. 1937. [Stockholm.] Børn:
- 1) Friherreinde CAMILLA Margareta, f. 18. juni 1965. [Stockholm.]
 - 2) Friherre Bror JOHAN Ninian, f. 20. sept. 1969 i Montreaux.

FADERS FARBRODER

Friherre Otto Malte Fredrik, f. 18. aug. 1872 † 1. juli 1961, oberst, g. 20. okt. 1906 m. CAROLINE Eleonore Augusta grevinde von Rosen, f. 12. jan. 1885 † 8. jan. 1969. Søn:

Friherre HANS Henric Malte, f. 13. april 1911 i Stockholm, direktør, g. 1° 28. sept. 1938 m. IRENE Ferbeck, f. 15. aug. 1914, skilt; 2° 7. okt. 1943 m. Inga BRITA Bruce, f. 13. dec. 1919, skilt 1949; 3° 29. maj 1951 m. Britta GUNNEL Grønne, f. 9. maj 1921. [Helsingborg.] Børn:

af 2. ægteskab:

a. Friherre CARL HENRIC, f. 12. sept. 1944, direktør, ingeniør, g. 1° 22. aug. 1970 m. PLA Berggren, f. 4. sept. 1948; 2° 6. febr. 1981 m. URSULA Anita Müller, f. 9. juli 1948. [Königswinter.] Børn:

af 1. ægteskab:

- 1) Friherreinde Karin JESSICA, f. 2. juli 1970 i Malmö.
- 2) Friherreinde PETRA Caroline, f. 25. okt. 1971.

af 2. ægteskab:

- 3) Friherre Hans-Henric MARCUS, f. 12. april 1980.
- 4) Friherreinde ANNIKA Victoria Carina, f. 8. jan. 1984.

af 3. ægteskab:

b. Friherreinde MARIANNE Caroline, f. 22. sept. 1953, kasserer, g. 27. nov. 1976 m. tekniker HADZO Delendzic, f. 2. okt. 1949. [Helsingborg.]

FARFADERS FARFADER

Friherre HANS, f. 30. maj 1807 † 13. dec. 1856, g. 2° 14. juni 1847 m. AUGUSTA von Dardel, f. 3. jan. 1816 † 22. febr. 1905. Sønner:

1. Friherre HENRIC Alexander, f. 13. april 1848 † 4. jan. 1928, kammerherre, g. 24. juli 1880 m. Augusta LOUISE Ulrika Thyselius, f. 12. nov. 1850 † 11. marts 1931. Søn:

Friherre KARL Johan Henrik, f. 19. jan. 1889 † 6. jan. 1938, advokat, g. 20. aug. 1919 m. MÄRTHA, født Tesch, f. 27. jan. 1885 † 13. juni 1937. Søn:

Friherre Povel Karl Henric, f. 1. juni 1922 i Stockholm, komponist, forfatter, g. 4. okt. 1949 m. SUSANNA Ragnarsdotter Östberg (F.: professor, arkitekt Ragnar Ö. og Carin Thiel), f. 1. april 1920. [Lidingö.] Børn:

- a. Friherre Carl MIKAEL, f. 19. jan. 1949, komponist, tekstforfatter. [Lidingö.]
- b. Friherreinde Charlotte (LOTTA) f. 29. sept. 1957, skuespiller. [Lidingö.]

2. Friherre GUSTAF Malte, f. 5. jan. 1850 † 29. dec. 1934, kammerherre, g. 19. jan. 1881 m. Sophia Kathinka ELISABETH Peyron, f. 10. juni 1860 † 12. okt. 1949. Børn:

a. Friherre MALTE Gustaf, f. 9. maj 1882 † 2. sept. 1967, jur. kand., byråse-

kretare, g. 6. april 1914 i Kria. (F) m. RUTH Wettre (F.: oberst Halfdan W. og Emilie Fremming), f. 21. jan. 1889, † 27. dec. 1984. Børn:

1) Friherre Gustaf FREDRIK Malte, f. 6. febr. 1915 i Stockholm, sprog-lærer, g. 18. juli 1955 m. ANJA Anniki Lampinen, f. 10. marts 1935 i Finland. [Jönköping.] Døtre:

- a) Friherreinde PIA, f. 15. okt. 1962.
b) Friherreinde MARIE, f. 7. marts 1965.

2) Friherreinde Brita SIGRID Elisabeth, f. 21. marts 1917 i Stockholm, g. 10. juli 1943 m. direktør CARL Johan BIRGER Lovén, f. 4. april 1913. [Stockholm.]

3) Friherre GERDT Henrik Ove, f. 22. maj 1919 i Stockholm, købmand, g. 1^o 1939 m. GUNBORG Ellida Fredrika Henriksson, f. 26. dec. 1917, skilt 1956; 2^o 15. sept. 1961 m. Inga-Maj Eriksson, f. 30. juni 1935, skilt 1963. [Råsunda.] Døtre:

af 1. ægteskab:

a) Friherreinde Louise GUNILLA, f. 6. april 1941 i Stockholm, g. 14. april 1965 m. direktør LARS Axel Gustaf Engvall, f. 16. sept. 1934. [Saltsjö-Duvnäs.]

b) Friherreinde CECILIA Margareta, f. 20. juli 1945, assistent, g. 27. maj 1976 m. major BRIJENDRA Singh, f. 4. juli 1944. [Canberra.]

b. Friherre OVE Gustaf Wilhelm, f. 6. april 1887, † 1980, ceremonimester, envoyé, g. 10. juni 1919 m. YVONNE Jeanette Henriette Adine Peyron f. 5. okt. 1893 † 30. dec. 1969. Børn:

1) Friherre STEN Gustaf Claës Oveson, f. 22. dec. 1921 i Stockholm, kammerherre, arkitekt (S.A.R.), kaptajn i Svea art. reg. res. (B.L.3) (Br.S.K.5) (N.O.H.4) (Ty.F.R.F.3) (Æt.S.4), g. 1^o 1. juni 1947 m. BARBRO Margaretha Beata friherreinde Leijonhielm (F.: major Carl Gustaf Hugo Carlsson friherre L. og Emma grevinde Posse), f. 25. aug. 1926 i Stockholm, skilt; 2^o 5. sept. 1981 m. adjunkt Anna LENA Michelson, f. 20. okt. 1942. [Dandaryd.] Børn:

af 1. ægteskab:

a) Friherreinde MADELEINE Charlotte Margareta, f. 4. maj 1949, fil. kand., kontorchef, g. 18. dec. 1982 m. arbejdsmiljøkonsulent CARL-Magnus Tunevall, f. 16. aug. 1947. [Djursholm.]

b) Friherre Hans OVE Stenson, f. 8. sept. 1951, med. stud. [Aspvik, Gustavsberg.]

c) Friherreinde CATHERINE Yvonne Margareta, f. 17. dec. 1957, g. 16. juni 1984 m. reklamemand BENGT Rolf Arnold Odéen, f. 15. jan. 1954. [Lidingö.]

d) Friherreinde SUSANNE Emma Yvonne, f. 13. juni 1969. [Lidingö.]

2) Friherre CLAËS Otto Malte Oveson, f. 7. juli 1925 i Stockholm, fil. dr., professor i genetik ved Stockholms Universitet, g. 25. nov. 1952 m. BENITA Saga Fleischer, f. 22. juli 1928. [Lidingö.] Børn:

a) Friherre STIG Ove Gustaf, f. 13. dec. 1955 i Mörby, læge, g. 2. aug. 1980 m. kunstner AMELIE Ingrid Dagmar Stenbeck, f. 30. marts 1955. [Lidingö.] Sønner:

(1 Friherre Nils Gustav Malte JOAKIM, f. 27. juni 1981.

(2 Friherre Claes MAGNUS Torsten Frederik, f. 30. april 1984.

b) Friherreinde CHARLOTTE Yvonne Elisabeth, f. 4. aug. 1959 i Mörby, art director. [Stockholm.]

- c) Friherreinde CHRISTINE Yvonne Benita, f. 4. jan. 1962 i Mörby, sygeplejerske. [Lidingö.]
- d) Friherreinde ELISABETH Marion Louise, f. 8. juni 1964 i Mörby, reklametegner. [Stockholm.]
- 3) Friherreinde Elisabeth (ELSIE) Yvonne Christine Charlotte, f. 7. dec. 1928 i Stockholm, g. 15. juni 1957 i Paris m. maleren Karl EINAR Kihlman, f. 12. april 1912. [Espöholm, Smygehamn.]
- c. Friherreinde BRITA Ebba Sophia Elisabeth, f. 29. sept. 1888 på Maltestorp, † sept. 1987, g. 28. aug. 1915 i S. Asums nye K. m. hofjægermester Carl WILHELM Orozco greve Klingspor til Hellekis, Bosgaarden m.m., f. 6. okt. 1880 † 8. jan. 1963.
- d. Friherre HANS Gustaf, f. 19. aug. 1893 på Maltestorp, kamrer* (Joh.), g. 1^o 12. dec. 1930 i Kbh. m. ELI Laura Egilsrud (F.: direktør Herman E. og Hemmenn Fremming), f. 4. jan. 1902 i Norge, skilt 1956; 2^o 16. okt. 1959 m. OLGA von Pistolekors (F.: kejserlig russisk kammerjunker Alexander von P. og Alexandra Tamejev), f. 29. dec. 1912. [Viken.] Datter:
- af 1. ægteskab:
- Friherreinde ELSA Wilhelma Elisabeth, f. 2. aug. 1933. [Upplands Väsby.]
- e. Friherre GUSTAF Otto Fredrik, f. 24. juli 1898 † 20. jan. 1973, bankassistent, g. 3. aug. 1929 m. EVA Cecilia Ekelin, f. 15. febr. 1901 † 16. aug. 1967.
- Børn:
- 1) Friherreinde ULLA Ingrid Elisabeth, f. 28. maj 1931, fil. kand., bibliotekar, g. 18. juni 1958 m. tandlæge HANS Börje Axel Lagerquist, f. 1. april 1932. [Varberg.]
 - 2) Friherre OVE Gustaf Wilhelm, f. 4. juli 1937, tandlæge, (F.N.M.), g. 16. jan. 1965 i Linköping m. tandlæge SUSANNE Elisabeth Flodgren (F.: overlæge Eric F. og Maj Forssling), f. 23. maj 1941. [Malmø.] Børn:
 - a) Friherre CLAES Henrik Gustaf, f. 26. juli 1965 i Linköping.
 - b) Friherre BJÖRN Fredrik Gustaf, f. 20. marts 1968 i Malmø.
 - c) Friherreinde Eva WIVEKA Elisabeth, f. 2. maj 1971 i Malmø.

FARFADERS FADERS FARBRÖDER

Friherre STEN Malte til Hviderup, f. 15. dec. 1811 † 17. febr. 1884. Sønner:

1. Friherre MALTE Hans Otto Gustaf Henrik, f. 30. maj 1838 † 5. april 1882, ritmester, g. nov. 1865 m. CHARLOTTE grevinde Wachtmeister af Johannishus, f. 8. marts 1844 † 4. sept. 1926. Sønner:
 - a. Friherre MALTE, f. 21. sept. 1866 † 19. juli 1933, g. 11. dec. 1916 m. Elisabeth (ELSA) Maria Nyström, f. 11. jan. 1888 † 23. marts 1970. Børn:
 - 1) Friherreinde Elsa Dagmar CHARLOTTE, f. 27. aug. 1918 i Lund, g. 13. dec. 1942 m. øverste og chef* for Hallands regiment, overadjudant* hos H. M. Kong Gustaf VI Adolf, LAGE Ludvigsson von Wernstedt, f. 2. dec. 1916 i Stockholm. [Nääs säteri, Östergötland.]
 - 2) Friherre Gerdt MALTE Gustaf^o til Hviderup og Östergård, f. 4. april 1920 i Lund, (Joh.) (Hjv.F.T.) (Sv.Hjv.M.1&2) (KAK), g. 1^o 21. juni 1944 m. Amelie Charlotte MADELEINE Henriette Diamantine Nausicaa Gyllenram (F.: generalkonsul Carl Henric René G. og Amelie Charlotte friherreinde Ramel), f. 24. april 1921, skilt; 2^o 24. sept. 1980 i Paris m. HÉLÈNE Margaretha Söderberg, født Schultz (F.: major Göran S. og Märta Geber), f. 10. sept. 1926. [Hviderup, Eslöv.] Børn:

af 1. ægteskab:

- a) Friherre Hans MALTE Henric, f. 15. okt. 1945, forretningsmand, g. 11. marts 1977 m. Sonja Catharina Spånberg, født grevinde Lewenhaupt (F.: direktør Johan Gregor Knutson greve Lewenhaupt og Sonja Eva Marianne Francke), f. 30. april 1945, skilt 1980. [Malmø.] Datter.
 Friherreinde LOUISE Thomasine, f. 20. sept. 1977. [Djursholm.]
- b) Friherreinde Amelie WIVEKA Charlotte, f. 6. sept. 1948, g. 29. marts 1969 m. bankdirektør TOM greve Piper, f. 15. jan. 1941. [Paris.]
- c) Friherreinde Diana CHRISTINA Helène, f. 28. dec. 1954, sekretær, g. 3. sept. 1982 m. bankfunktionær Claes Gunnar Mauritz Boltenstern. [Stockholm.]
- d) Friherre GUSTAF Fredrik Malte til Hviderup gods, f. 20. april 1956, g. 6. juli 1984 m. Carin HENRIETTE Pålsson (F.: direktør Tor P. og Marianne P.), f. 22. jan. 1951. [Hviderup.]. Døtre:
 (1 Friherreinde ANTONIA Henriette Amelie, f. 2. juli 1985.
 (2 Friherreinde (endnu u døbt), f. 12. april 1987.
- 3) Friherreinde DAGMAR Amelie Augusta, f. 28. marts 1921 i Lund, g. 29. maj 1943 m. godsejer BENG T Weijber, f. 18. febr. 1919 † 17. april 1966. [Hagbyberga säteri, Södermanland.]
- 4) Friherre Hans JÖRN Fredrik Malte, f. 4. juli 1922 på Hviderup (Sv.Hjv.M.1&2), godsejer, g. 28. sept. 1946 m. MAJ Henriette Söltoft (F.: agronom Wiggo S. og Henriette Hörling), f. 26. april 1924 på Botillelund. [Donnybrook, WA, Australien.]. Børn:
 a) Friherre Jörn FREDRIK Malte Viggo, f. 17. juli 1947, forpagter, g. 29. sept. 1979 m. lantmästare, verkst. direktør i Börringekloster Eva Barbro TUVE Sigfridsdotter Fredin, f. 17. dec. 1947. [Svedala.]. Børn:
 (1 Friherre CARL, f. 20. dec. 1979.
 (2 Friherreinde CATARINA, f. 3. juni 1982.
 b) Friherreinde ANNE Henriette, f. 16. jan. 1952, ansat ved SAS, g. 17. aug. 1974 m. civiløkonom, bankdirektør Hans CHRISTIAN Söderlund, f. 10. dec. 1950. [Stocksund.]
 c) Friherre JÖRN Malte, f. 6. sept. 1963 i Lund. [Donnybrook, WA., Australien.]
- 5) Friherre STIG Urban Malte°, f. 24. febr. 1927 på Hviderup, pol. mag., dr. jur. h.c., adm. direktør for Nobelstiftelsen (R.*) (S.V.2) (Sp.I.K.3) (Sv.K.G.) (N.St.O.2°), medlem af videnskabsakademiet, g. 17. jan. 1953 i Trolle-Ljungby K. m. ANN-MARIE grevinde Wachmeister af Johannishus (F.: Carl-Axel greve Trolle-W. og Hilla Brita Trolle), f. 22. juli 1931. [Stockholm.]. Børn:
 a) Friherre Carl HENRIK Gabriel Malte, f. 4. april 1954, fil kand. [Stockholm.]
 b) Friherre AXEL KNUT Stig Malte, f. 4. april 1954, adm. direktør i Merrill Lynch bank. [London.]
 c) Friherreinde Brita CAMILLA Elisabeth, f. 10. marts 1962, fotograf. [Stockholm.]
 d) Friherreinde Anna JACQUELINE Charlotte, f. 20. dec. 1964, skuespillerinde [Stockholm.]
- b. Friherre GUSTAV, f. 10. okt. 1869 † 9. juni 1930, ritmester, g. 26. nov. 1908 m. ALICE Louise Carbonnier, f. 17. jan. 1883 † ... 1974. Døtre:
 1) Friherreinde GRACE Louise Charlotte, medejer af Bensige, f. 26. sept. 1909 i Landskrona (S.L.M.2), g. 27. dec. 1945 m. oberstløjtnant* af res. GÖSTA Wilhelm Leissner, f. 26. juni 1905. [Lidingö.]

- 2) Friherreinde HENRIETTE Alice Louise Augusta, medejer af Bensige, f. 11. marts 1917 i Landskrona. [Stehag.]
2. Friherre HANS Fredrik, f. 27. juni 1845 † 5. jan. 1892, ritmester, g. 27. juni 1871 m. ANNA Caroline Alexandrina von Troil, f. 3. okt. 1851 † 22. maj 1917.
Søn:
- Friherre Sten Gustaf FREDRIK Troil, f. 9. dec. 1872 † 30. okt. 1947, lands-høvding, udenrigsminister, g. 30. sept. 1899 m. IDA Lovisa Elisabeth friher-reinde von Essen, f. 12. okt. 1878 † 8. juli 1950. Børn:*
- 1) Friherreinde ELSA Anna Jacqueline, f. 20. nov. 1900 i Stockholm. [Malmø.]
 - 2) Friherre HANS Fredrik Gustaf Troil, f. 31. jan. 1903 † 9. juli 1976, jur. kand., herredshøvding, g. 20. juli 1934 m. Aslaug Dorothea (MOSSE) Olafsdatter Christophersen (F.: overretssagfører Olaf C. og Mathilde Rodtrott), f. 16. okt. 1905. [Sunne.] Børn:
 - a) Friherreinde DOROTHEA Hansdotter, f. 7. jan. 1936, fil. kand., adjunkt, g. 20. okt. 1962 m. direktør, civilekonom, jur. kand. CARL Eberhard Rosenblad, f. 9. okt. 1935. [Djursholm.]
 - b) Friherre HANS-HENRIK Olaf Fredrik, f. 14. maj 1938 i Malmø, civil-ekonom, kaptajn ved kavalleriets res., direktør, g. 31. aug. 1963 m. sygegymnast ELSA Mary-Anne friherreinde Åkerhielm af Blombacka (F.: överhovpredikant Hans friherre Å. af B. og Anna Tiselius), f. 5. aug. 1939. [Malmø.] Børn:
 - (1) Friherre HANS Fredrik Troil, f. 28. nov. 1964, g. 13. juni 1987 m. Eva ANN CHARLOTT Elisabeth ... f. 17. juni 1962. [Lidköping.]
 - (2) Friherreinde ANNA Dorothea, f. 2. aug. 1966 i Lund.
 - (3) Friherre Lars LUDVIG Troil, f. 17. april 1971.
 - c) Friherreinde METTE Hansdotter, f. 22. juni 1943, fil. kand., redaktør, g. 9. aug. 1969 i Falsterbo m. adjunkt, fil. mag. BENG T Sigurd Wahlund, f. 5. juni 1941. [Bromma.]
 - 3) Friherre Sten Carl Troil, f. 15. juli 1906, † 27. marts 1987, civilekonom, ritmester i kav. res., g. 24. nov. 1934 i Höör m. Ebba MARGRETHE com-tesse Moltke-Hvitfeldt, f. 10. sept. 1910. [Magliaso, Schweiz.] Børn:
 - a) Friherre Carl FREDRIK, f. 22. nov. 1935, lantmästare, kaptajn i inten-danturkårens res., g. 1^o 1959 m. LENA Elin Marianne Lindquist, f. 15. nov. 1937, skilt 1961; 2^o 24. nov. 1963 m. sygegymnast ANITA Mari-anne Bohn, f. 20. dec. 1941. [Gårdstånga Nygård ved Lund og Skeg-linge ved Eslöv.] Børn:
 - af 1. ægteskab:
 - (1) Friherre STEN Fredrik, f. 10. jan. 1960. [Malmø.]
 - af 2. ægteskab:
 - (2) Friherre Carl GUSTAF, f. 19. dec. 1967 i Lund.
 - (3) Friherre CLAES Fredrik, f. 3. dec. 1969 i Lund.
 - (4) Friherreinde MARIANNE Eva Louise, f. 28. jan. 1971.
 - b) Friherreinde Eva Anna Kristina, f. 25. april 1938, lærer, g. 27. maj 1961 m. civilekonom JOHAN Francke, f. 14. marts 1937, skilt. [Fal-sterbo.]
 - c) Friherreinde ANNA Margaretha, f. 11. marts 1944, g. 11. juni 1966 i Gårdstånga K. m. adm. direktør civilekonom CLAES Adolf Roger Din-kelspiel, f. 11. febr. 1941. [Trångsund.]
 - d) Friherreinde Ida LOUISE, f. 6. jan. 1948, g. 7. juni 1969 i Gårdstånga

- K. m. ambassadør, civiløkonom ULF Adolf Roger Dinkelspiel, f. 4. juli 1939. [Trångsund.]
- 4) Friherre GUSTAF Malte Troil, f. 9. nov. 1907 i Berlin, g. 17. juli 1982 m. MARGARETE Susanna Schimpfke, f. 19. juni 1905. [Malmø.]
- 5) Friherreinde ANNA Brita Augusta, f. 5. aug. 1910 på Falkenhagen, g. 1° 9. juni 1934 m. HANS Caspar Krueger, f. 5. okt. 1902, skilt; 2° 4. dec. 1946 m. *civilingeniør* HANS Drakenberg, f. 4. febr. 1901 i Malmø, † 2. nov. 1982. [Malmø.]
- 6) Friherre HENRIK Egbert Troil°, f. 10. maj 1915 i Oslo, jur. kand., ambassadør* (N.O.N.3) (U.F.5), g. 6. marts 1948 m. SASKIA Maria Bernardina van den Berg (F.: nederlandsk gesandt i Sydafrika Jan v. d. B. og Erica Zoetelief Tromp), f. 26. marts 1925. [Nice.] Sønner:
- a) Friherre JAN Henrik, f. 12. febr. 1949, hovmester. [Stockholm.]
- b) Friherre STEN Titus Troil, f. 11. juli 1951, civiløkonom, controller ved SAS service partner, g. 10. dec. 1983 m. socionom ELISABETH Cecilia Friedman, f. 21. okt. 1955. [Stockholm.]
- c) Friherre MARCUS Troil, f. 28. jan. 1958. [Stockholm.]

RANTZAU

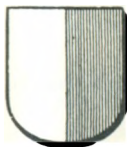

Gammel holstensk adelsslægt. – Christopher Rantzow til Schmoel og Hohensfelde, hvis fader Henrik Rantzow havde ejet frit jordegods i Danmark, optoges 20. aug. 1651 af kejser Ferdinand III i rigsgrevelig stand. Af hans efterkommere optoges Georg Ludvig Carl greve Rantzow ved diplom af 28. dec. 1822 og Ferdinand Heinrich Wilhelm greve Rantzow ved diplom af 17. jan 1872 i den nederlandske adel med grevetitel. – Otto Rantzau til Asdal etc. blev 25. marts 1671 opøjet i den danske grevestand. Ved patent af 10. jan 1816 optoges baronerne Rantzau af denne linie i grevestanden. Udførlig slægttavle og våbenafbildning i farver, se årg. 1930. Navneregister til stamtavlen, se årg. 1941.

I RANTZOW-SCHMOEL

Den danske linie

Uddød i mandslinien 29. aug. 1941

Den hollandske og den tyske linie

Se »Danmarks Adels Aarbog« 1930 og
 »Genealogisches Handbuch des Adels XVIII
 (Gräfliche Häuser A III).«

II DE DANSKE GREVER RANTZAU

EILER Christian greve Rantzau, f. 26. okt. 1933 i Kbh., (søn af kammerherre, hofjægermester lensgreve Daniel, f. 19. jan 1903, † 23. juni 1982), g. 1° 20. april 1968 i Stouby K. m. ANNEMARIE Brændgaard-Hansen (F.: direktør Svend Aage B.-H. og fabrikant Lilly Jacobsen), f. 3. jan. 1948, skilt 1976; 2° 19. febr. 1977 i Stouby K. m. LENE Barfod (F.: lektor Hans Peter Tang Barfod og hustru, født Olrik), f. 15. nov. 1946. [Bønnerup Strand.] Børn:

af 1. ægteskab:

a. Comtesse ANNE-KATHRINE, f. 12. jan. 1970 i Vejle (Stouby K.).

RANTZAU

b. Comtesse Eva Dorthé, f. 4. aug. 1971 (Stouby K.).

af 2. ægteskab:

c. Greve CLAUD Christian Barfod, f. 11. aug. 1978 i Horsens. (Stouby K.).

SØSKENDE

1. Comtesse VIBEKE til Tirsbæk, f. 7. nov. 1937 i Hornsyld, g. 1. sept. 1961 i Stouby K. m. hofjægermester HENRIK Algreen-Ussing, f. 30. april 1935. [Tirsbæk].

2. Comtesse ELSEBET, f. 7. nov. 1937 i Hornsyld, overordentlig stiftsdame i Vallø. [Juelsminde.]

3. Greve Carl IVER^o til Rosenvold, f. 10. marts 1940 i Hornsyld, hofjægermester, g. 7. nov. 1970 i Pindstrup K. m. ELISABETH la Cour (F.: direktør Poul la C. og Margrethe Faurischou), f. 30. juli 1947 i Pindstrup. [Rosenvold pr. Stouby.] Børn:

a. Comtesse BETTINA Elisabeth, f. 29. okt. 1971 i Horsens (Stouby K.).

b. Comtesse Anne THERESE, f. 11. jan. 1973 i Horsens (Stouby K.).

c. Comtesse CAROLINE Louise, f. 19. juni 1975 i Horsens (Stouby K.).

d. Greve Carl Johan ULRIK, f. 23. juli 1986 i Horsens (Stouby K.).

MODER

Lensgrevinde LILLIE Catharina Elisabeth, født Neergaard, f. 28. dec. 1911, g. 15. marts 1932, enke 23. juni 1982. [Rosenvold, Stouby.]

FADERS SØSTRE

1. Comtesse LILY Ingeborg Agnes til Krengerup, f. 19. juli 1906 på Krengerup, g. 14. dec. 1934 m. EGGERT greve Knuth, f. 19. april 1901, † 24. nov. 1980. [Krengerup.]

2. Comtesse AGNES Clara Minna til Søholm, f. 12. okt. 1909 på Krengerup, g. 26. nov. 1938 m. direktør ERIK Hilmar Tersling (R^o.), f. 25. juni 1914 i Kbh. [K.]

REEDTZ



Gammel adelsslægt, der i det 16. årh. fra Mecklenborg kom til Danmark. – Kammerherre Holger Reedtz til Voergaard fik ved patent af 21. april 1786 bevilling at forene de Thott'ers navn og våben med sit eget; hans søn, kammerherre, hofjægermester Otto Reedtz-Thott til Gaunø blev patent af 25. okt. 1805 optaget i friherrelig stand. – Våbenafbildninger i farver og udførlig slægttavle, se årg. 1894 og 1947. Rettelsesliste og supplerende oplysninger til den fuldstændige slægttavle i årgang 1947 findes i årgang 1948 II. s. 27.

REEDTZ

HOLGER OTTO Peder Reedtz^o, f. 7. maj 1925 i Stjärnsund (søn af forstmester OTTO Holger Peter Christian, f. 4. sept. 1891 † 22. jan. 1965, og ESTER Sofia Ahlgren, f. 11. nov. 1897, g. 5. juli 1924 † 4. juni 1975), sløjdlærer. [Avesta.]

BRODER

ULF Otto Johan, f. 5. jan. 1933 i Stjärnsund, kaptajn af res. i flyvevåbenet,

REEDTZ

gymnastikdirektør, g. 17. okt. 1959 i Årentuna K. m. GUNNEL Birgitta Persson, f. 3. nov. 1934 i Uppsala. [Hofors.] Børn:

1. Gunnel CHRISTINA, f. 19. april 1961 i Hofors (Årentuna K.).
2. JOHAN Erik Holger, f. 7. marts 1964 i Hofors (Hofors K.).
3. Ulf PETER, f. 22. dec. 1970 i Gävle (Uppsala.).

REEDTZ-THOTT

Otto Thor TAGE baron Reedtz-Thott, f. 15. juli 1914 i Kbh. (søn af baron AXEL, f. 22. aug. 1881 † 24. marts 1974, og ANNA SOPHIE Henriette Dohlmann, f. 11. juli 1873, g. 3. juni 1908 † 3. nov. 1959), g. 1° 3. sept. 1938 i Fredensborg m. CAMILLA Jeppesen (F.: skibsfører Laurits Christian J. og Julie Laursen), f. 26. maj 1919 på St. Thomas, skilt; 2° 30. april 1948 i Horbelev m. ELSE Ziegler, f. 4. febr. 1917 i Kbh. [Appenæs Hoved, Næstved.] Søn:

af 1. ægteskab:

Baron STIG Otto Axel, f. 16. sept. 1943 i Fredensborg, g. 6. aug. 1982 m. HANNE Jensen, f. 1. nov. 1951. Søn:
Baron Claus Otto, f. 14. april 1983.

SØSTER

Baronesse SIGFRIEDE, f. 25. april 1911 i Kbh. [K.]

FARFADERS FADER

Lensbaron OTTO til baroniet Gavnhø, f. 7. sept. 1785 † 22. marts 1862, kammerherre. Søn:

Baron Frederik AXEL Ludvig August, f. 12. okt. 1842 † 12. dec. 1916, kammerherre, hofjægmester, ristmester, g. 3. juli 1876 m. SOPHIE Magdalene Pauline baronesse Berner-Schilden-Holsten, f. 9. juli 1856 † 16. aug. 1928. Sønner:
a. Lensbaron HOLGER Gustav Tage, f. 20. okt. 1881 † 4. dec. 1941, hofjægmester, g. 21. april 1911 m. GERDA Ida Gudrun Howden-Rønnenkamp, f. 20. maj 1888 † 11. nov. 1947. Døtre:

- 1) Baronesse BIRTE, f. 22. jan. 1912 på Grundemosegaard, g. 4. sept. 1934 i Tostrup m. direktør PETER Johansen Neergaard til Gyldenholm, f. 17. maj 1909. [Lyngby.]
 - 2) Baronesse GUDRUN, f. 23. jan. 1916 i Holbæk, g. 20. juni 1936 i Tostrup m. orlogskaptajn i res. CHRISTIAN Høegh-Guldberg, f. 18. juli 1907. [K.]
- b. Baron TAGE Rudolph, f. 20. aug. 1886 † 27. okt. 1971, hofjægmester, oberstløjtnant, g. 8. aug. 1918 m. ELSE Louise Thalia baronesse Wedell-Neergaard, f. 10. juni 1897 † 20. aug. 1961. Børn:
- 1) Baron AXEL Gustav Tage til Gavnhø m.m., f. 20. juni 1920 † 29. dec. 1973, hofjægmester, civiløkonom, g. 4. maj 1951 på Gavnhø m. Else Grete SUSANNE Tholstrup (F.: direktør Henrik T. og Elsa Ingeborg Hanson), f. 25. jan. 1929 i Kbh. (C), skilt 1970. Børn:
 - a) Baronesse ELISABETH Julie Susanne, f. 12. sept. 1952 i Kbh. (Gavnø Kapel), g. m. ERLAND von Hofsten. [Borrud, Mariestad.]
 - b) Baron OTTO Tage Henrik Axel^o til Gavnhø, civiløkonom, M.Sc., f. 15. febr. 1954 i Kbh. (Gavnø Kapel).
 - c) Baronesse CAROLINE Else Ingeborg, f. 23. aug. 1958 i Kbh. (Gavnø Kapel), overordentlig stiftsdame, Valø.

- d) Baron IVAN Joachim Victor til Strandegård, f. 15. aug. 1959 i Kbh. (Gavnø Kapel). [Strandegård.]
 2) Baron IVER, f. 7. juni 1923 i Århus (Viby K.), civilingeniør, forpagter. [Strandegaard pr. Fakse.]
 3) Baronesse HELLE Vibeke, f. 31. okt. 1924 i Århus, (Slagelse), g. 2. okt. 1953 i Rohlte m. *direktør* PETER Halberg, f. 21. marts 1921 † 17. jan. 1971. [Gavnø.]

VON RESTORFF*

Gammel mecklenborgsk adelslægt, der i det 18. årh. kom til Danmark. – Kaptajn Adolph Frederik von Restorff blev 22. maj 1776 naturaliseret som dansk adel.

Se »Danmarks Adels Aarbog«, 1924 og
 »Genealogisches Handbuch des Adels XV
 (Adelige Häuser A III).«

REVENTLOW



Gammel holstensk og mecklenborgsk adelslægt. – Storkansler Conrad Reventlow blev 3. juli 1673 optaget i den danske grevestand (den yngre linie). – Overkammerherre Ditlev Reventlow til Altenhof blev 14. dec. 1767 ophøjet i grevelig stand med rang som lensbesiddende greve (den ældre linie). – Einar greve Reventlow til Pugerup osv. blev 1860 naturaliseret i Sverige og 1861 introduceret på det svenske ridderhus. – Våbenafbildninger i farver og udførlig slæggtavle, se årg. 1893 og 1939.

DEN ÆLDRE LINIE (REVENTLOU)

Se »Danmarks Adels Aarbog«, 1939 og
 »Genealogisches Handbuch des Adels X
 (Gräfliche Häuser A II).«

DEN YNGRE LINIE (REVENTLOW)

CHRISTIAN DITLEV Ludvig lensgreve Reventlow^o, f. 16. maj 1950 i Køge (Tibirke K.) (søn af skovrider, lensgreve CHRISTIAN BENEDICT Frederik, f. 31. okt. 1915, † 2. aug. 1984), besidder af Grevskabet Christianssædes succes-sorfond, afdelingsleder, g. 26. juli 1975 i Støvringgaard K. m. ANNI Gregersen (F.: vagtmester H. G. og Gerda Mørkenborg), f. 12. nov. 1951. [Odense.] Børn:
 a. Greve JOHAN Martin, f. 3. juni 1977 i Stege (Støvringgaard K.).
 b. Comtesse JULIE, f. 24. april 1980 i Odense (Støvring K.).
 c. Greve ANDREAS Christian, f. 1. nov. 1985 i Odense (Stenløse K.).

SØSTRE

1. Comtesse ALETTE, f. 17. jan 1946 i Kbh. (London sv. K.), fuldmægtig, cand. jur., g. 23. juni 1984 i Tibirke K. m. læge Mads Kjæld Trautner. [Bagsværd.]

2. Comtesse SYBILLE, f. 19. marts 1948 i Køge (Herfølge K.), lic. phil., adjunkt, g. 14. sept. 1985 i Mariager m. arkivar, cand. mag. JØRGEN Troelssøn Fink (F.: generalkonsul Troels F. og Kirsten Holst-Knudsen), f. ... [Nølev, Odder.]

MODER

Lensgrevinde BEKE, født comtesse Ahlefeldt-Laurvig, f. 23. sept. 1921, g. 21. april 1945, enke 2. aug. 1984. [Støvring.]

FADERS SØSKENDE

1. Comtesse SYBILLE Malvina Lonny, f. 24. aug. 1912 i Kbh. (Jac.), hofdame^{*} hos Hds. kgl. Højhed Kronprinsesse Ingrid, H. M. Dronning Ingrid's privatsekretær (K^{*}) (Fr.IX.M.T.) (Stb.Kron.M.), g. 14. maj 1941 i Kbh. (C.S.) m. *kurator for Vemmetofte Kloster, højesteretssagfører* JONAS Bruun, f. 3. juli 1911 † 25. nov. 1977 [K.]

2. Greve Henning DETLEV Aage Einar, f. 12. jan. 1922 i Kbh., cand. teol., g. 26. aug. 1955 i Tibirke K. m. ANNE Sylvest Larsen (F.: Børge Jul L. og Agnete Olsen), f. 8. juni 1936 i Kbh. [Rinkenæs.]

FARFADERS FARBRØDER

Greve LUDVIG Alexander Eduard, f. 5. nov. 1848 † 19. juni 1916, g. 20. juli 1883 m. BENEDICTE Ulfspærre Bech, f. 6. marts 1857 † 23. febr. 1938. Sønner:

1. Greve EDUARD August, f. 29. aug. 1886 † 10. nov. 1918, cand. jur., g. 13. sept. 1917 m. INGER Marie Konow, f. 12. aug. 1895 † 11. febr. 1920. Søn:

Greve EINAR Ludvig August^{*}, f. 23. juni 1918 på Nørre-Gyldenbjerg (Tillitze K.), kammerherre, hofjægermester (R^{1*}), g. 28. juni 1962 i Kbh. m. GRETHE Johanne Barfoed, født Høj (F.: proprietær R.H. og Jonna Barfoed), f. 24. april 1919 i Herritslev sg. (g. 1^o m. forpagter Erik von Rosen †) [Rudbjerggaard.]

2. Greve OTTO Carl Ferdinand, f. 14. dec. 1887 † 2. marts 1929, g. 27. april 1915 m. ADA Jessie Howard Grøn, f. 24. aug. 1891 † 12. nov. 1983. Sønner:

a. Greve JOHAN OTTO til Damgaard, f. 27. marts 1917 † 25. aug. 1977, forstkandidat, g. 13. maj 1965 i Fredericia m. translator, adjunkt INGE Christensen (F.: højesteretssagfører Emanuel C. og Bodil Didrichsen), f. 12. nov. 1919 i Kbh. (E). [Damgaard pr. Fredericia.]

b. Greve IVEN Eduard Rowland, f. 2. juni 1926 på Rudbjerggaard (Tillitze), universitetslektor, dr. phil., g. 27. jan. 1950 i Skovshoved m. Tove IDA Marie Branner (F.: kaptajn Troels B. og Anna Margrethe Simonsen), f. 24. april 1927 i Kbh. (Fr.). [Rungsted Kyst.] Børn:

1) Greve JOHAN LUDVIG Thomas, f. 21. jan. 1953 i Charlottenlund (Mess.), læge, g. 4. april 1981 i Kbh. m. læge SUSANNE Dalsgård Nielsen (F.: læge Hans M. Nielsen og læge Elisabeth Christiansen), f. 3. sept. 1954 i Slagelse (St. Peders K., Slagelse). [K.] Børn:

a) Comtesse DINA Marie, f. 14. okt. 1981.

b) Greve BJARKE, f. 1. sept. 1983.

2) Comtesse IDA BENEDICTE, f. 26. april 1955 i Charlottenlund (Rungsted K.), socialrådgiver, g. 11. maj 1985 m. ergoterapeut MICHAEL Sørensen (F.: assistent John Allan S. og sekretær Tove Tørslev), f. 20. aug. 1954 i Kbh. (G.). [Petersværft.]

3) Comtesse CHARLOTTE Mariane Ingeborg, f. 4. maj 1961 i Rungsted (Rungsted K.), civiløkonom, g. 22. nov. 1986 m. civilingeniør KNUT Mel-

vær (F. apoteker Torfinn M. og Hanne Lyng), f. 22. juli 1954 i Oslo. [Vanløse.]

c. Greve CLAUDIUS Detlev Frederik Ferdinand, f. 9. dec. 1928 i Kbh. (Frbg. K.), landbrugskandidat, kammerherre, hofjægermester, g. 19. aug. 1954 i Viby K. m. ELLEN Marie Juel, f. 29. okt. 1929. [Bøgebjerg pr. Kerteminde.] Børn:

1) Greve NIELS Otto Rudolph Juel til Hverringe, f. 12. sept. 1956 på Agerup (Våbensted K.), agronom, H.D., g. 11. febr. 1987 m. læge Birgitte BENEDICTE Sand (F.: landsretssagfører Rudolf S. og cand. jur. Birgit Madson), f. 3. april 1955. [Hverringe.] Søn:

Greve ALEXANDER Rudolph Juel, f. 3. maj 1987 i Kbh.

2) Comtesse EDA Thalia Juel, f. 22. juli 1958 på Agerup (Våbensted K.), student, afg. Skolen for Brugskunst. (Vallø). [Pau, Frankrig.]

3) Greve OTTO Frederik Juel til Agerup, f. 2. febr. 1960 på Agerup (Våbensted K.), premierløjtnant af res., stud. silv. [Agerup.]

FARFADERS FAFADERS BRODER

Lensgreve FERDINAND Carl Otto, f. 20. april 1803 † 11. sept. 1875. Søn:

Lensgreve CHRISTIAN EINER Ferdinand Ludvig Edvard, f. 18. juli 1864 † 2. febr. 1929, kammerherre, hofjægermester, g. 2^o 26. nov. 1909 i Pasing ved München m. LUCIE Marie Ludovika Anastasia Adelheid Karola Hedwig comtesse Haugwitz Hardenberg Reventlow, f. 24. okt. 1884 i Züllichau, † 20. april 1984. Døtre:

af 2. ægteskab:

a. Comtesse BENEDICTE CATHINKA Hilda Suzanne Emilie Marie Margrethe Anastasia, f. 27. maj 1911 i Kbh., M.A. fra Oxford univ., g. 31. juli 1937 på Brahe-Trolleborg m. PATRICK Henry Grinling, f. 13. okt. 1909 † 1. febr. 1970. [Ewhurst, England.]

b. Comtesse NAKA^o til Brahe-Trolleborg, f. 9. maj 1920 på Brahe-Trolleborg, g. 6. april 1940 sst. m. godsejer, hofjægermester ERIK Mourier (R^{iv}). (Hjv.F.T.), f. 13. aug. 1908 på Teglværksgården ved Dragsholm (Vallekilde K.). [Nøjsomhed, Korinth.]

FARFADERS FAFADERS FARBRØDRE

1. Greve LUDVIG Detlev, f. 6. juni 1780 † 10. juni 1857, oberstløjtnant, kammerherre. Søn:

Greve LUDVIG Christian Detlev Frederik, f. 6. jan. 1824 † 14. juni 1893, g. 20. juni 1860 m. EMILIE Anna Louise comtesse Rantzau, f. 19. april 1834 † 19. nov. 1905. Søn:

Greve KARL Herman Ernst Frederik Otto Detlev, f. 2. febr. 1874 † 11. okt. 1961, g. 18. aug. 1908 m. HELENE Elisabeth friherreinde von dem Knesebeck-Milendonck, f. 24. okt. 1878 † 20. dec. 1968. Børn:

a) Greve Carl LUDVIG Erik Ernst Viktor Christian Ditlev Alexander til Damp, f. 25. marts 1910, g. 1^o 19. dec. 1938 m. DORIS Anna Laura Theuer, f. 5. marts 1911 i Breslau, skilt 1950; 2^o 4. aug. 1951 m. Nina Nora Maja Pryadkin (F.: dr. med. Nikolaus P. og Lydia de Gefier), f. 4. aug. 1918 i Woronesch. [Damp, Kr. Eckernförde.] Børn:

af 1. ægteskab:

(1 Comtesse ADRIANE Helene Agnes Katharina Christine, f. 14. okt. 1939 på Damp.

(2 Greve LUDVIG Alfred Karl Erich Alexander Christian Detlev, f. 7. okt. 1941 på Damp.

af 2. ægteskab:

(3 Greve Christian Detlev Ludwig Alexander Nikolaus, f. 4. maj 1952 i Stuttgart.

(4 Comtesse Nina Helene Lydia Alexandra, f. 13. marts 1954 i Kiel, konventualinde i Preetz.

b) Comtesse Helene ERIKA Emilie Agnes Maria Anna Franziska, f. 29. sept. 1911, g. 1^o 5. marts 1937 m. *major af artilleriet* ERNST GÜNTHER Bock von Wulfingen, f. 1. dec. 1912 † 27. jan. 1943; 2^o 16. okt. 1948 m. kaptajn HANS-HARALD von Hartmann, f. ... [Nürnberg.]

2. Greve EINAR Carl Detlev, f. 6. jan. 1788 † 4. maj 1867. Søn:

Greve Frederik Ferdinand, f. 5. juli 1850 † 6. jan. 1910, g. 9. okt. 1889 m. Ida MATHILDE comtesse Moltke, f. 25. marts 1861 † 21. jan. 1945. Søn:

Greve EINAR, f. 27. febr. 1893, † 8. sept. 1974, g. 15. maj 1929, m. Adelheid (LILLI) Margarethe comtesse Reventlow-Wittenberg, f. 17. maj 1909, † 13. dec. 1982. Børn:

a) Comtesse BENEDICTE Adelheid Louise, d. 26. juni 1930 på Wulfshagen, g. 27. april 1956 på Wulfshagen m. salgschef KARL greve Villavicencio-Margheri, f. 8. juli 1931. [Hamburg.]

b) Comtesse JULLANE Sabine, f. 11. juni 1932 sst., g. 21. april 1961 på Wulfshagen m. agronom, dr. jur. RICHARD Floto, f. 17. jan. 1930. [Eckhof.]

c) Greve Friedrich Carl Heinrich (FRITZ)^o til Wulfshagen og Eckhof, f. 18. aug. 1936 sst., g. 17. nov. 1961 m. JUTTA Lage, f. 29. maj 1940 i Neubrandenburg. [Wulfshagen.] Sønner:

(1 Greve EINAR Karl Ludwig, s. 2. maj 1962 i Kiel, løjtnant. [Blickstedt.]

(2 Greve NICOLAUS Franz Friedrich, f. 12. dec. 1964 i Kiel.

(3 Comtesse ANNA Sophie, f. 15. april 1970 i Eckernförde.

(4 Greve MORITZ Christoph, f. 15. april 1970 i Eckernförde.

REVENTLOW-CRIMINIL*

Joseph Carl og Heinrich Anna marquis'er le Merchier de Criminil, adoptivsønner af gehejmekonferensråd Friedrich greve Reventlow til Emkendorf, blev ved resolution af 20. sept. 1815 og patent af 9. dec. 1846 optaget i den danske grevestand med navnet Reventlow-Criminil.

Se »Danmarks Adels Aarbog«, 1924 og
 »Genealogisches Handbuch des Adels VI
 (Gräfliche Häuser B I)«.

ROSENBORG

I linie



Under 5. febr. 1914 er der tillagt børnene af Deres Højheders Prins og Prinsesse Aage, greve og grevinde af Rosenborg titel og navn af grever og comtesser af Rosenborg med rang lige med herrer og damer af 2. rangklasse nr. 2. Våbenafbildning i farver, se årg. 1929.

VALDEMAR Alexander Georg Luigi Maria greve af Rosenborg^o, f. 3. jan. 1915 i Villa Severino, Turin (søn af Hans Højhed Prins AAGE Christian Alexander Robert, greve af Rosenborg, f. 10. juni 1887 † 29. febr. 1940, og MATHILDE Emilie Francisca Maria af det grevelige hus Calvi di Bergolo, Hds. Højhed Prinsesse Aage, grevinde af Rosenborg, f. 17. sept. 1885, g. 17. jan. 1914 † 16. okt. 1949), sekondløjtnant^o ved livgarden, g. 20. april 1949 i Villefranche m. FLORIA baronesse d'Huart St. Mauris, f. 10. aug. 1925 i Paris (g. 1^o m. Charles Emanuel Comte de la Rochefoucauld, f. 1914, skilt). [Les Mosseaux og Paris.]

II linie

Under 21. dec. 1923 er der tillagt børnene af Deres Højheders Prins og Prinsesse Erik, greve og grevinde af Rosenborg, titel og navn af grever og comtesser af Rosenborg med rang lige med herrer og damer af 2. rangklasse nr. 2. Våben som 1. linie.

CHRISTIAN Edward Valdemar Jean Frederik Peter, greve af Rosenborg^o, f. 16. juli 1932 på Bjergbygaard (søn af Hans Højhed Prins ERIK Frederik Christian Alexander, greve af Rosenborg, f. 8. nov. 1890 † 11. sept. 1950, og Lois Frances Booth, f. 2. aug. 1897, g. 11. febr. 1924 † 26. febr. 1941, ægteskabet ophævet ved kgl. bevilling af 12. febr. 1937), major af res. ved gardehusarregimentet, g. 10. aug. 1962 i Stouby K. m. KARIN Lüttichau, f. 12. aug. 1938, skilt. [England.] Børn:

1. VALDEMAR Erik Flemming Christian, greve af Rosenborg, f. 9. juli 1965 i Skovshoved (Skovshoved K.).
2. Marina Isabelle Ingeborg Karin, comtesse af Rosenborg, f. 28. marts 1971 i Skovshoved (Skovshoved K.). (Vallø).

SØSTER

ALEXANDRA Dagmar Frances Marie Margrethe, comtesse af Rosenborg, f. 5. febr. 1927 i Californien, enke efter kammerherre, hoffjægermester IVAR Emil Vind, f. 5. jan. 1921, † 11. febr. 1977.

III linie

Fra ægteskabs indgåelse er der under 13. jan. 1948 tillagt Hans Højhed prins OluF, som har frasagt sig prædikat af Højhed og Prins til Danmark og alle dermed forbundne rettigheder, og hans hustru titel og navn af greve og grevinde af Rosenborg med rang i 1. klasse nr. 1, ligesom der tillægges deres eventuelle børn titel og navn af grever og comtesser af Rosenborg med rang i rangfølgens 2. klasse nr. 2.

OLUF Christian Carl Axel greve af Rosenborg^o, f. 10. marts 1923 i Kbh. (søn af

Hans kgl. Højhed Prins HARALD Christian Frederik til Danmark, f. 8. okt. 1876 † 30. marts 1949, og Hds. kgl. Højhed Prinsesse HELENA Adelheid Viktoria Marie, født Prinsesse til Slesvig Holsten Sønderborg Glücksborg, f. 1. juni 1888, g. 28. april 1909 † 30. juni 1962) major* af res. i flyvevåbnet (R.E.) (D.M.), g. 4. febr. 1948 i Gentofte K. m. Annie Helene DORRIT Puggaard-Müller (F.: kontorchef i finansministeriet, cand. jur. Gunnar P.-M. og Gerda Annie Nielsen), f. 8. sept. 1926, skilt 20. jan. 1977. [K.] Børn:

1. ULRIK Harald Gunnar Oluf, greve af Rosenborg, f. 17. dec. 1950 i Ordrup, marketingschef, g. 4. april 1981 m. Tove Wainer Larsen (F.: Axel W.L. og Karen Dorthea Nielsen), f. 14. dec. 1950 i Kbh. [Lyngby.]. Børn:

a. KATHARINA Dorthea Helene, comtesse af Rosenborg, f. 1. maj 1982.

b. PHILIP Oluf Axel Ulrik, greve af Rosenborg, f. 8. maj 1986 i Gentofte (Lyngby K.).

2. CHARLOTTE Helena Annie Dorrit, comtesse af Rosenborg, f. 11. april 1953 i Ordrup, g. 1° 12. nov. 1977 i Ordrup K. m. stud. vetr. JENS Philipsen, skilt 1978; 2° 11. april 1981 i Lyngby m. systemprogramør TORBEN Gyldenfeldt Wulff (F.: læge Henrik Louis Gyldenfeldt W. og Inge Schmidt), f. 15. sept. 1954.

IV linie

Fra ægteskabets indgåelse er der under 18. maj 1949 tillagt Hans Højhed prins Flemming, som har frasagt sig prædikat af Højhed og Prins til Danmark og alle dermed forbundne rettigheder, og hans hustru titel og navn af greve og grevinde af Rosenborg med rang i rangfølgen 1. rangklasse nr. 1, ligesom der tillægges deres eventuelle børn titel og navn af grever og comtesser af Rosenborg med rang i rangfølgen 2. klasse nr. 2.

FLEMMING Valdemar Carl Axel greve af Rosenborg°, f. 9. marts 1922 i Stockholm (søn af Hans kgl. Højhed Prins AXEL Christian Georg til Danmark, f. 12. aug. 1888 † 14. juli 1964, og Hds. kgl. Højhed Prinsesse MARGARETHA Sofia Lovisa Ingeborg, født Prinsesse af Sverige, f. 25. juni 1899, g. 22. maj 1919), orlogskaptajn af res. (R.E.) (D.M.) (N.St.O.1) (Sv.G.V.M.T.), g. 24. maj 1949 i Kbh. (B) m. Alice RUTH Nielsen (F.: direktør Kaj Nielsen og Edith Fischer), f. 8. okt. 1924 på Frbg. [Charlottenlund.] Børn:

1. Valdemar Georg Flemming Kai AXEL, greve af Rosenborg, f. 24. jan. 1950 i Kbh. (B), g. 24. maj 1975 i Oxholm K. m. JANE Glarborg. Børn:

a. JULIE comtesse af Rosenborg, f. 10. maj 1977 i Ålborg.

b. CARL JOHAN greve af Rosenborg, f. 15. nov. 1979 i København.

2. BIRGER Valdemar Georg Flemming Kai Axel, greve af Rosenborg, f. 24. jan 1950 i Kbh. (B), g. 1° 19. okt. 1974 i Skovshoved K. m. MINNA Benedicte Tillisch, f. 3. juli 1949, skilt 1978; 2° 28. nov. 1981 m. SUSANNE Kristensen. [Marstal.] Datter:

af 1. ægteskab:

Benedikte Margaretha Dagmar, comtesse af Rosenborg, f. 20. juli 1975 i Marstal. (Skovshoved K.). (Vallø.)

3. CARL JOHAN Valdemar Georg Flemming Kai Axel, greve af Rosenborg, f. 30. maj 1952 i Kbh. (B), g. 3. sept. 1982 i Skovshoved m. DORIT Zander Olsen. Datter:

CAROLINE, comtesse af Rosenborg, f. 31. marts 1984.

4. Désirée Märtha Ingeborg, comtesse af Rosenborg, f. 2. febr. 1955 i Kbh. (B), g. 23. maj 1981 i Kongsted K. m. FERGUS Smith, f. 17. sept. 1949 i USA.

V linie

Fra ægteskabs indgåelse er der under 15. dec. 1967 tillagt Hans Højhed prins Ingolf, som har frasagt sig prædiket af Højhed og Prins til Danmark, og hans hustru titel og navn af greve og grevinde af Rosenborg med rang i 1. klasse nr. 1, ligesom der tillægges deres eventuelle børn titel og navn af grever og comtesser af Rosenborg med rang i rangfølgen 2. klasse nr. 2.

INGOLF Christian Frederik Knud Harald Gorm Gustav Viggo Valdemar Aage greve af Rosenborg, f. 17. febr. 1940 på Sorgenfri Slot (søn af Hans kgl. Højhed Arveprins KNUD Christian Frederik Michael til Danmark, f. 27. juli 1900 † 14. juni 1976, og Hds. kgl. Højhed Arveprinsesse CAROLINE-MATHILDE Louise Dagmar Christiane Maud Augusta Ingeborg Thyra, født Prinsesse til Danmark, f. 27. april 1912), major i livgarden, godsejer, (R.E.) (M.M.26.sept.1870-1970), g. 13. jan 1968 i Kgs. Lyngby K. m. INGØ Terney (F.: isenkræmmer Georg T. og Jenny Kamilla Hansen), f. 21. jan. 1938 i Kbh. (Jac.) [Egeland, Ø. Starup.]

VI linie

Fra ægteskabs indgåelse er der under 3. febr. 1971 tillagt Hans Højhed prins Christian, som har frasagt sig prædiket af Højhed og Prins til Danmark og alle dermed forbundne rettigheder, og hans hustru titel og navn af greve og grevinde af Rosenborg med rang i 1. klasse nr. 1, ligesom der tillægges deres eventuelle børn titel og navn af grever og comtesser af Rosenborg med rang i rangfølgen 2. klasse nr. 2.

CHRISTIAN Frederik Franz Knud Harald Carl Oluf Gustav Georg Erik greve af Rosenborg, f. 22. okt. 1942 på Sorgenfri Slot (søn af Hans kgl. Højhed Arveprins KNUD Christian Frederik Michael til Danmark, f. 27. juli 1900 † 14. juni 1976, og Hds. kgl. Højhed Arveprinsesse CAROLINE-MATHILDE Louise Dagmar Christiane Maud Augusta Ingeborg Thyra, født prinsesse til Danmark, f. 27. april 1912), orlogskaptajn (R.E.) (M.M.26.sept.1870-1970) (Fr.IX.M.M.), g. 27. febr. 1971 i Kgs. Lyngby K. m. ANNE DORTE Maltoft-Nielsen (F.: prokurist Villy Edgard Vilhelm M.-N. og Bodil Marie Elisabeth Maltoft), f. 3. okt. 1947 i Kbh. (Beth.). [Holte.] Døtre:

1. Josephine Caroline ELISABETH, comtesse af Rosenborg, f. 29. okt. 1972 i Frederikssund (Lyngby K.).
2. CAMILLA Alexandrine Kristine, comtesse af Rosenborg, f. 29. okt. 1972 i Frederikssund (Lyngby K.).
3. FREDORA Mathilde Helena, comtesse af Rosenborg, f. 27. febr. 1975 i Frederikssund (B).

ROSENKRANTZ



Gammel dansk adelsslægt, hvis stamfader hr. Niels Iversen levede 1348. – Kammerherre Werner Rosenkrantz til Villestrup blev 7. marts 1757 ophøjet i friherrelig stand. – Den svenske linie blev naturaliseret i Sverige 1752 og introduceret på det svenske ridderhus 1756; den skriver sig »Rosencrantz». Våbenafbildning i farver og udførlig slægttafle, se årg. 1905 1910 og 1985-87.

DEN ÆLDRE FRIHERRELIGE LINIE

NIELS Oluf Vilhelm baron Rosenkrantz*, f. 7. juni 1921 på Rosenholm (søn af kammerherre, hofjægmester lensbaron HANS Carl Oluf til Rosenholm, f. 3. febr. 1870 † 27. jan. 1936, og ESTER Marie Lysabild, f. 14. maj 1891, g. 25. aug. 1920 † 19. okt. 1962), hofjægmester, cand. jur. g. 24. april 1952 på Glorup m. ALICE Marie Louise comtesse Moltke-Huitfeldt, f. 11. marts 1930. [Rygaard.]
Døtre:

1. Baronesse MARIANNE Elisabeth, f. 23. juni 1954 på St. Lukas Stiftelse, Hellerup, g. 14. sept. 1979 m. cand. mag. OLE Oluf Andersen.

2. Baronesse IRENE Charlotte, f. 25. dec. 1959 på St. Lukas Stiftelse, Hellerup, zoneterapeut.

SØSKENDE

af faderens 1. ægteskab m. CHRISTIANE comtesse Wedell, f. 10. febr. 1879, g. 30. maj 1899, skilt † 28. juni 1960:

1. Lensbaron HOLGER Julius Frederik Knud Lavard Josef til Rosenholm, f. 9. dec. 1902 † 26. okt. 1975, (Malt.), g. 1^o 27. juli 1927 m. FRANZI Antonia Marie Agnes Huberta baronesse Fürstenberg, f. 30. nov. 1900 † 2. marts 1937; 2^o 23. okt. 1937 på Torne, Sverige, m. KARIN Sigrid Theresia Aurora Ljunglöf (F.: direktør Knud Frederik L. og Maria Maja von Heijne), f. 1. sept. 1906 i Stockholm, (Hjv.F.T.25). [Rosenholm og Tvetaryd Gård.]

af faderens 2. ægteskab (se ovenfor):

2. Baron OLUF Henrik*, f. 28. marts 1927 på Rosenholm, cand. polit., adm. direktør i Control Data A/S, patron for det Rosenkrantz'ske rejsestipendium, g. 1^o 23. okt. 1953 i Hellerup (Mess.) m. LILLIAN Alice Francis Lüttichau, f. 5. aug. 1931, skilt 1956; 2^o 6. juni 1957 i Kbh. (St.A.) m. ANNA (ANNE) Margareta comtesse Moltke-Huitfeldt, f. 23. jan. 1933. [Fredensborg.] Børn:

af 2. ægteskab:

a. Baron ERIK Christian, f. 13. sept. 1960 i Hellerup. (St. Therese K.), H.D., chefkonsulent i I.T.T.

b. Baronesse HANNE Elizabeth, f. 30. okt. 1964 i Kbh. (St. Therese K.).

DEN YNGRE FRIHERRELIGE LINIE

NIELS Oluf Fritz Herman baron Rosenkrantz* til Liselund, f. 4. april 1914 i Bandholm (søn af baron ERIK Gottlob Fritz Krabbe, f. 26. maj 1884 † 12. april 1959, og THERESE Fiehn, f. 14. maj 1887, g. 14. juni 1913 † 19. juli 1966), besidder af Det mindre Rosenkrantz'ske Fideikommis og af Geheimekonferensråd, baron Gottlob Rosenkrantz' Fideikommis, oberstløjtnant af res., præsident for Danske Rytterforeningers Fællesrepræsentation (R*) (Hjv.F.T.) (Hjv.F.T.25) (C.F.F.H.) (R.O.H.T.) (F.F.R.), g. 19. nov. 1938 m. AASE Sander (F.: ingeniør Aage S. og Kate Sørensen), f. 15. april 1915. [Liselund pr. Borre.] Børn:

1. Baronesse MARIANNE, f. 7. jan. 1942 på Liselund, korrespondent, g. 1. okt. 1966 m. læge CLAUS Erik Christiansen, f. 31. marts 1943. [Østermarie.]
2. Baronesse BENEDICTE, f. 20. nov. 1943 på Liselund, TV-producerassistent, g. 10. okt. 1974 i Paris m. direktør OLE Kristiansen, f. 31. okt. 1939, skilt. [Skodsborg.]
3. Baron NIELS-HENRIK, f. 26. marts 1945 på Liselund, skovtekniker, statsaut. ejendomsrådgiver, godsejer, g. 5. juli 1976 i England m. INGELISE Rasmussen (F.: Oskar R. og Rigmor Petersen), f. 3. maj 1943 i Korsør. Søn:
Baron Niels Iver, f. 2. sept. 1978 (Borre K.).
4. Baronesse SUZANNE, f. 22. nov. 1946 på Liselund, indretningsarkitekt, g. 27. juni 1975 i Kbh. (Johs.) m. læge LARS Ib Andersen, f. 12. jan. 1950. [K.]
5. Baron Anders FREDERIK, f. 11. marts 1949 på Liselund, afdelingschef. [Frbg.]

SØSKENDE

1. Baron AXEL Heinrich Gottlob, f. 9. marts 1916 i Bandholm, direktør. [Las Palmas, Spanien.]
2. Baronesse Louise Emerentia (BILLIE), f. 11. april 1921 på Liselund, g. 4. juli 1948 m. konsulent Bent Axel Ricard Lind. f. 28. sept. 1926 (Hjv.F.T.25). [Værløse.]

FARBRODER

Baron VERNER Oluf Jørgen Herluf, f. 24. juni 1885 † 28. maj 1962, g. 1^o 29. dec. 1920 m. AGATHE Caroline Reiffenstein, f. 19. juni 1892 † 1940, skilt 1936. Børn:

af 1. ægteskab:

a. Baron CHRISTIAN Gottlob Verner, f. 28. okt. 1921 på Liselund, service manager, løjtnant* i U.S. Army (Chr.X.Kr.E.M.), g. 1^o 19. maj 1946 i Brooklyn (Our Lady of Grace Church) m. Anne Erminia Monica Lambiasi (F.: John L. og Maria-Bruna Paolicelli), f. 4. maj 1922 i New York, skilt; 2^o... m. EDELGARD von Straulinger (F.: Josef S. og Rosa S.), f. 18. dec. 1941 i Stuttgart. [Amerika.] Børn:

af 1. ægteskab:

- 1) Baronesse Susan Ellen, f. 5. febr. 1947.
- 2) Baron Christian John, f. 4. april 1951.

af 2. ægteskab:

- 3) Baronesse YVETTE, f. 7. jan. 1965.
 - 4) Baronesse CHRISTINE, f. 28. april 1966.
- b. Baronesse BENTE Charlotte Oluffa Helene, f. 15. maj 1923 på Liselund, g. 5. maj 1946 i Lyngby m. ingeniør, M. af I. JOHANNES Hartmann Sørensen, f. 12. april 1919. [Kalundborg.]

FARFADERS BRODER

Baron Gunde JØRGEN Holger Carl, f. 16. april 1846 † 30. aug. 1912, kammerherre, hofjægmester, g. 4. sept. 1884 m. ANNA Sophie Frederikke Augusta Vibeke Juel, f. 9. marts 1863 † 16. okt. 1943. Søn:

Baron HOLGER Gottlob Frederik, f. 1. nov. 1886 † 29. sept. 1962, g. 10. maj 1917 m. IDA Ebba Lilly Falbe-Hansen, f. 5. juli 1892 † 15. okt. 1975. Datter:

Baronesse Anna HELLE Vibeke Holgersdatter, f. 3. jan. 1920 (Venge K.), g. 1^o 23. febr. 1949 i Nairobi m. HOLGER Sigetty, f. ..., skilt; 2^o 23. okt. 1965 i Lyngby K. m. salgschef William Howard Hall Holland, f. 13. aug. 1915 i Watford, England, skilt. [Port Stanley, Ontario, Canada.]

ROSENKRANTZ

FARFADERS FARBRØDER

Baron IVER Holger, f. 1. marts 1813 † 25. jan. 1873, kammerherre, g. 2^o 22. nov. 1864 m. JULIA Louise Mackenzie, f. 18. okt. 1840 † 10. april 1911. Søn:

af 2. ægteskab:

Baron PALLE Adam Vilhelm, f. 22. april 1867 † 1. okt. 1941, g. 11. nov. 1892 m. EDLE Christiane Nielsen, f. 10. april 1869 † 2. juni 1954. Børn:

a. Baron KAY Palle, f. 24. juni 1893 † 26. febr. 1969, ingeniør, g. 18. dec. 1920 m. ELLEN Fønss, f. 14. sept. 1897. [K.] Søn:

Baron JØRGEN Otte, f. 4. okt. 1921, fotograf. [Stockholm.]

b. Baronesse ELSE Margrethe, f. 31. aug. 1897, † 9. april 1988, g. 1^o 22. juli 1923 m. kaptajn i livgarden, kammerjunker AXEL Vilken Arendrup, f. 25. nov. 1896, skilt; 2^o 14. sept. 1928 m. teglværksejer ERIK Clausen, skilt, fører efter bevilling navnet Rosenkrantz.

c. Baron IVAR Holger, f. 4. febr. 1899 † 3. marts 1933, arkitekt, g. 28. juni 1927 m. RACHEL Warrington, f. 16. febr. 1909. [St. Louis, U.S.A.] Søn:

Baron JENS Georg, f. 10. aug. 1929, † 10. juni 1983, professor ved University of Cincinnati, g. 6. sept. 1952 m. GENEVIEVE Mary Rice, f. 2. dec. 1930 i Worcester, Mass., U.S.A. [Cincinnati, Ohio.] Børn:

a) Baron JENS Georg, f. 24. febr. 1954, direktør, g. 14. juni 1986 m. advokat MARY Hermina Glaser, f. 2. nov. 1958. [Cincinnati, Ohio.]

b) Baronesse KAREN Rice, f. 14. juli 1955, kirurg. [Cambridge, Mass.]

c) Baronesse ELSA Christiana, f. 11. juli 1956, tegner, g. 26. nov. 1983 m. tegner DAVID Turnquist, f. 6. sept. 1953. [Seattle, Wash.]

DEN ADELIGE LINJE

ERIK Holgersson Rosencrantz, f. 4. febr. 1902 i Malmø (søn af kammerherre, oberstløjtnant Carl Ludvig HOLGER f. 27. juli 1870 † 27. dec. 1950 og MÄRTHA Thurinna Mörner, f. 29. marts 1875, g. 7. maj 1898 † 31. dec. 1962), jur. kand., revisor^o ved Riksrevisionsverket, g. 29. dec. 1937 i Kulladal (Fosie K.) m. KARIN Ebba Sofia Weibull (F.: godsejer Alex W. og Matilda Ribbing), f. 6. juni 1905. [Stockholm.] Døtre:

1. Märtha Matilda AGNETA Eriksdotter, f. 13. marts 1941 i Solna, arbejds terapeut, g. 23. marts 1968 i Stockholm (Hedvig Eleonore K.) m. advokat, dr. jur. HANS-WERNER Friedrich friherre von Maltzahn, f. 6. maj 1934. [Frankfurt am Main.]

2. Karin HELLE Margaretha Eriksdotter, f. 10. jan. 1946 i Solna, børnehavelærer, g. 9. okt. 1970 i Stockholm (Hedvig Eleonore K.) m. ingeniør Gustaf Börje Drakenberg, f. 14. nov. 1942, skilt 1983. [Stockholm.]

SØSKENDE

1. Jens HOLGER Holgersson, f. 4. april 1899 † 20. nov. 1970, forfatter, g. m. ELISABETH Nilsson, f. 14. april 1903 † 17. marts 1971. Datter:

ULLA Elisabeth, f. 25. juli 1932 i Kristianstad, lægesekretær, g. 26. jan. 1957 i Malmø (St. Pauli) m. sangpædagog KNUT Arne Bertil Dahlberg, f. 19. dec. 1932 i Malmø, skilt. [Malmø.]

2. HELLE Holgersdotter, f. 22. febr. 1911 i Malmø, g. 22. marts 1933 m. direktør i Svenska Handelsbanken, jur. kand. Severin SVEN Christian Cavallin, f. 25. juli 1898 † 9. nov. 1965. [Stockholm.]

ROSENKRANTZ

FADERS BRØDRE

1. Erik Peder Styge HENRIK Fredrik Børge Diendoné, f. 31. dec. 1877 † 9. okt. 1962, ritmester, g. 4. aug. 1923 m. Gertrud MARGARETA Hermansdotter Wrangel, f. 11. juni 1890 † 11. dec. 1964. Datter:

METTE Margareta Henriksdotter, f. 6. maj 1924 i Malmø, g. 6. febr. 1954 i Lund (Domk.) m. generalmajor i U.S. Army DAVID Bennett Parker, f. 16. juni 1916 † 1980. [Mc Lean, Va., USA.]

2. FREDRIK Jacob Tage Ulfstand, f. 26. okt. 1879 † 16. april 1957, ritmester, g. 20. jan. 1918 m. ELSA Mary Hallbäck, f. 20. dec. 1889 † 30. juli 1957. Sønner:

a. HANS-HENRIK Ulfstand°, f. 6. nov. 1918 på Strömsholm, disponent, g. 21. nov. 1943 m. adjunkt, fil. mag. GERTRUD Elisabeth Nilsson, f. 19. nov. 1920 i Malmø. [Vetlanda.] Børn:

1) CARL FREDRIK Ulfstand, f. 8. okt. 1945 i Vetlanda, kaptajn i kungl. flottans reserv., pol. mag., direktør, g. 14. juni 1969 i Vallby m. lågstadielärare Elin BIRGITTA Jacobsson (F.: redaktør Arne J. og Britta Borgstrand), f. 7. febr. 1946 i Vetlanda. [Hultsfred.] Børn:

a) CHRISTIAN Arne Ulfstand, f. 11. jan. 1973 i Lund.

b) CAROLINE Helle Christina, f. 9. marts 1976 i Kristianstad, stiftsjungfru i Vadstena adliga jungfrustift.

2) ELISABETH Mary Alexandra, f. 31. aug. 1947 sst., fil. mag., adjunkt, g. 14. juni 1975 i Vallby m. advokat, jur. kand. GÖRAN Anders Fredrik Odin (F.: kommandør Bengt O. og Ulla J. von Celsing), f. 6. okt. 1946. [Bjärred.]

3) METTE-MARGRETHE Christina, f. 8. nov. 1953, gymnastikdirektør, rideskolelærer. [Kolbäck.]

b. Mogens GUNDE Ulfstand, f. 6. april 1925 i Eksjö, kaptajn* ved flådens res., forsikringschef v. Södra Skogsågarne, g. 6. okt. 1951 i Stockholm m. Karin ANN-MARIE Augusta Segerdahl, f. 10. juli 1930. [Växjö.] Børn:

1) Karin Elsa AGNETA, f. 30. juli 1953, fritidspædagog, g. 23. juni 1984 m. DAMIANO Campana, f. 2. jan. 1948. [Gaeta, Italien.]

2) Sven FREDRIK Ulfstand, f. 5. juni 1957, civiløkonom, afdelingschef, kaptajn af res. [Stockholm.]

FARFADERS BRØDER

BØRGE Axel Johan Christian, f. 26. febr. 1831 † 31. marts 1916, kammerherre, g. 28. juli 1866 m. CHARLOTTE Emerentze Sophie Frederikke baronesse Rosenkrantz, f. 28. juni 1844 † 16. maj 1913. Sønner:

1. Nils Børge ULFSTAND, f. 10. sept. 1879 † 27. sept. 1973, kommandørkaptajn II i marinen, militærhydrograf, g. 25. okt. 1925 i Stockholm m. Rosa Aina MARGARETHA Eriksdotter friherreinde Åkerhielm af Margrethelund (F.: major Erik friherre A. af M. og Rosa Tigerhielm), f. 24. marts 1901 i Jönköping, † 24. maj 1986. Søn:

OVE Palle Ulfstand°, f. 5. maj 1928 i Djursholm, arkitekt SAR, g. 22. okt. 1966 i Uddevalla (b.v.) m. socialpædagog Anna BRITA Boström (F.: godsejer Viktor B. og Gerda Andersson), f. 19. aug. 1938 i Bokenäset. [Västra Frölunda.] Børn:

1) Anna METTE Margaretha, f. 15. nov. 1967 i Göteborg.

2) HENRIK Ove Ulfstand, f. 8. okt. 1969 i Göteborg.

2. Fritz Werner GOTTLÖB, f. 5. jan. 1885 † 21. sept. 1958, g. 26. maj 1915 m. Cornelia (NELLY) Elise Amalie Brammer, f. 19. juni 1884 † 8. dec. 1958. Søn:

NIELS TIMME^o, f. 13. jan. 1920 på Frösön (Östersund), jur. kand., bankjurist* (Joh.), g. 19. jan. 1952 i Örebro m. fil. kand. Gunhild (GUN) Mathilda Gabriela von Sydow (F.: belysningschef, civilingeniør Johannes v. S. og Gunhild Margareta Viktoria Ramstedt), f. 23. juni 1923 i Örebro. [Stocksund.] Børn:

1) Gunhild INGBORG Charlotte Timmesdotter, f. 4. aug. 1952 i Stockholm, g. 16. marts 1974 i Danderyd m. farmer Nicholas (NICK) George Crabbie, f. 18. maj 1948. [Westerside Farm, Coldingham, Skotland.]

2) HANS Erik Christian Timmeson, f. 6. jan. 1955 i Stockholm, stud. med. [Sollentuna.]

3. CARL Iver Christian, f. 26. jan. 1890 † 29. dec. 1948, redaktør, kaptajn, g. 2^o 1947 m. ELLEN Althea Persson, f. 13. dec. 1910. [Malmø.] Døtre:

af 2. ægteskab:

a. GUN-MARIE, f. 21. jan. 1933, fodterapeut, g. 8. juni 1955 m. forretningsfører Karl-Georg Jacobsson, f. 23. sept. 1934, skilt. [Malmø].

b. Eva CHARLOTTE, f. 22. april 1945, fil. mag., forlægger, g. 2^o 3. sept. 1972 m. direktør, civilingeniør HANS Valdemar Ulmert, f. 27. juni 1948. [Bjærrød.]

ROSENVINGE



Foged på Bergenhus, senere borgmester i Helsingør Mogens Jensen blev adlet 31. juli 1505. Slegten antog i det 17. århundrede navnet Rosenvinge. – Udførlig stamtafle og våbensafbildning i farver, se årg. 1955.

DEN NORSKE LINIE

Ingen efterretninger efter 1980.

Seneste præsensliste, se årg. 1979-81.

DEN DANSKE LINIE

HENRIK Nicolaj Rosenvinge^o, f. 23. okt. 1901 (søn af fabrikant HANS Peter, f. 24. juni 1856 † 15. jan. 1935, og ELNA Jensen, f. 4. febr. 1860, g. 19. okt. 1882 † 19. juni 1934), direktør*, kompagnichef* i hjemmeværnet (Hjv.F.T.) (Hjv.F.T.25) (C.F.F.H.), g. 5. marts 1927 m. ASTRID Christiane Pouline Jensen, f. 4. juni 1907 † 15. juni 1978. [Bakkehuset, Skødstrup.] Børn:

1. Hans JØRGEN Christian, f. 26. jan. 1928. (Grenå K.), civilingeniør, g. 15. marts 1952 m. DAPHNE Ankerstjerne Hepworth (F.: driftsbestyrer Frederik Lewis H. og Tonny Michaeline Ankerstjerne Olsen), f. 14. aug. 1930. [Madrid.] Børn:

a. ANNE Margrethe, f. 7. marts 1954 i Kbh. (Johs.), licentiat i pædagogik, g. 28. juni 1976 i Madrid m. professor, dr. pæd. MANUEL de Juan Espinosa (F.: fabrikant Francisco Juan Marco og Rafaela Espinosa Moreno), f. 19. aug. 1953. [Madrid.]

b. Maria TERESA, f. 22. aug. 1957 (Colegio Sagrado Corazón, Madrid), licentiat i spansk filologi.

c. JORGE Vicente, f. 6. dec. 1962 (Parroquia de Nuestra Señora de los Dolores, Madrid), EDB-programmør.

d. María CRISTINA, f. 29. maj 1964 (Parroquia de Nuestra Señora de los Dolores, Madrid), modetegner.

2. VIBEKE Margrethe, f. 19. marts 1931 (Grenå K.), sognepræst, teol. eks., g.

6. juni 1953 i Lyngby m. *ambassadør, FINN Olav Gundelach, f. 23. april 1925 i Vejle † 13. jan. 1981. [Bruxelles.]*

FARFADER

Carl VILHELM, f. 14. marts 1822 † 1. febr. 1912, købmand, g. 25. april 1851 m. EMMA Henriette Marie Møller, f. 3. dec. 1832 † 16. juli 1902. Sønner:

1. *HENRIK Christian, f. 9. maj 1859 † 18. okt. 1934, købmand, g. 28. marts 1892 m. OLGA Christensen, f. 20. jan. 1871 † 18. juli 1906. Søn:*

HANS Christian, f. 27. jan. 1896, repræsentant, g. 3. juli 1921 m. VILHELMINE Christensen, f. 18. jan. 1901. [K.] Søn:

HANS CHRISTIAN, f. 17. marts 1922.

2. *Jens CHRISTIAN, f. 20. marts 1869 † 15. dec. 1940, agent, g. 27. april 1899 m. ALVILDA Magdalene Hansen, f. 3. jan. 1872 † 19. aug. 1944. Søn:*

WILLY Mylius, f. 25. aug. 1902 i Århus, trafikkontrollør* ved statsbanerne, g. 1° 3. juli 1933 m. cand. pharm. KAREN Grand, f. 29. marts 1905 † 19. aug. 1948; 2° 12. okt. 1950 m. sygeplejerske Martha Maria Nielsen, f. 28. juni 1924 i Grenå. [Grenå.] Børn:*

af 1. ægteskab

1) *MARGRETHE, f. 12. febr. 1942 i Grenå (Grenå K.), g. 6. april 1968 i Grenå K. m. stud. merc. KARSTEN Kierulf, f. 20. jan. 1943.*

af 2. ægteskab:

2) *ELISABETH, f. 22. juni 1951 i Grenå (Grenå K.), korrespondent, g. 15. aug. 1970 i Grenå K. m. bygningsingeniør BØRGE Kludt Nissen, f. 28. marts 1948.*

3) *Hans Christian, f. 18. april 1953 i Grenå (Grenå K.), stud. merc., g. 25. maj 1974 i Grenå K. m. DORTHE Secher, f. 2. juni 1953. Børn:*

a) *NYNNE Secher, f. 5. dec. 1974.*

b) *NIKOLAJ Christian Secher, f. 1. febr. 1977 (Grenå K.)*

FARFADERS BRØDRE

1. *PETER Albertin, f. 3. april 1826 † 8. juli 1911, smedemester, g. 28. dec. 1853 m.*

KAREN Mortensen, f. 3. nov. 1832 † 30. okt. 1906. Børn:

a. *HANS Peter, f. 12. jan. 1859 † 29. marts 1943, handelsmand, g. 1° 24. marts*

1887 m. SIDSELINE Nielsen, f. 22. jan. 1868 † 22. jan. 1896; 2° 9. nov. 1899 m.

KIRSTINE MARIE Nielsen, f. 6. juni 1874 † 16. maj 1938. Børn:

af 1. ægteskab se årgang 1979-81.

af 2. ægteskab:

1) *LINE, f. 9. april 1900, g. 9. nov. 1923 m. LAURITS Smøllerup Jensen. [Højslev.]*

2) *GOTFRED, f. 2. maj 1902, g. 5. juni 1948 i Lodi m. DAWN Seymour McComb, f. 26. aug. 1907 i Wilcot, Missouri. [Californien.]*

3) *Johannes HAUGAARD, f. 1. aug. 1904, g. 1. dec. 1934 m. KAJD Just, f. 1912. [Jebjerg.]. Søn:*

BRUNO Just, f. 12. maj 1937.

4) *SVEND OTTO, f. 19. dec. 1906, gårdejer, g. 8. maj 1937 m. ESTER Nielsen, f. 1912. [Ådum, Tarm.]. Døtre:*

a) *KIRSTEN Marie, f. 20. maj 1938.*

b) *ELLEN, f. 14. febr. 1948.*

5) *KNUD Harald, f. 7. aug. 1912, g. 1. juni 1938 m. EMMY Edith Hansen, f. 24. juli 1914. [Ålborg.]. Børn:*

- a) LAILA Margrethe, f. 29. okt. 1942, g. 31. okt. 1976 m. JAN-ERIK Sixten Dudda, f. 31. okt. 1945.
- b) HANS PETER, f. 23. jan. 1949, g. 21. marts 1969 m. JETTE Jensen, f. 30. sept. 1950. Døtre:
 (1 CHARLOTTE, f. 1. nov. 1968.
 (2 RIKKE, f. 8. aug. 1977.
 (3 SANNE, f. 23. aug. 1979.
- c) BENT, f. 6. nov. 1950, g. 17. maj 1969 m. PLA Dorthe Andreasen, f. 25. juli 1947. Døtre:
 (1 JEANNIE, f. 22. febr. 1969.
 (2 SONNIE, f. 5. dec. 1972.
 (3 SUSSIE, f. 7. dec. 1979.
- d) MOGENS, f. 7. juni 1953, g. 11. nov. 1974 m. KAJA Britt Olesen, f. 25. aug. 1954. Børn:
 (1 JONAS Bo, f. 17. okt. 1980.
 (2 DIDDE, f. 27. dec. 1983.
- b. MARTIN Albertin, f. 28. okt. 1866 † 12. marts 1934, teglbrænder, g. 19. maj 1893 m. Marie Johanne Schöning, f. 19. juni 1865 † 13. marts 1935. Børn: se årgang 1979-81.
- c. HANS Emilius, f. 28. febr. 1874 † 8. juni 1956, entreprenør, g. 6. aug. 1899 m. KIRSTINE Jensen, f. 21. dec. 1875, † 31. marts 1953. Børn:
 1) KAREN Ölby, f. 17. okt. 1901, g. 16. sept. 1923 m. maler JOHANNES Houmøller Jensen, † 24. marts 1982. [Skive.]
 2) Petrea (POLLY) Marie, f. 21. maj 1903, økonoma. [Skive.]
 3) RIGMOR Astrid, f. 31. dec. 1911, g. 9. febr. 1930 m. snedker EJNER Poulsen, f. 9. debr. 1903, † 3. jan. 1979. [Skive.]
 4) Jens CHRISTIAN, f. 28. debr. 1913, slagter, g. 2. april 1938 i Kbh. m. stenograf GERDA Marie Augusta Bruun, f. 6. april 1908 i Kbh. † 16. juni 1954, skilt 1945; 2^o 15. dec. 1945 i Kbh. m. INGEBORG Tauber-Lassen, f. 20. nov. 1912 i Kbh. [K.] Børn:
 af 1. ægteskab:
 a) ANNE-LISE, f. 26. aug. 1939 i Kbh.
 af 2. ægteskab:
 b) HENNING^o, f. 20. sept. 1945 i Kbh., disponent, g. 13. nov. 1971 m. sygeplejerske JETTE Lenskjold Christensen (F.: fabrikant Leif Thorvald C. og Henny Marie ...), f. ... [Klarup.] Døtre:
 (1 DORTHE, f. 11. maj 1972.
 (2 RIKKE, f. 19. juli 1976.
 c) CARSTEN, f. 6. nov. 1947 i Kbh., snedker, g. 15. maj 1971 m. børnepsykolog LENE Sønnersgaard (F.: formand Martin S. og Cotta ...), [Hvidovte.] Døtre:
 (1 LOTTE, f. 29. maj 1974.
 (2 STINE, f. 30. juni 1980.
2. NIELS Brostrup, f. 7. okt. 1830 † 26. maj 1889, avlsbruger, g. 23. okt. 1866 m. Ane MARIE Nielsen, f. 12. okt. 1839 † 23. april 1918. Sønner: se årgang 1979-81.
3. OTTO Christian, f. 15. april 1832 † 15. april 1903, g. 7. nov. 1855 m. METHA Jepsen Rautter, f. 8. okt. 1831 † 18. marts 1912. Børn: se årgang 1979-81.

FARFADERS FARBRØDER

JENS Brostrup, f. 19. dec. 1795 † 15. febr. 1865, sparekassekasserer. Sønner:

1. **Frederik VILHELM**, f. 5. april 1822 † 25. nov. 1910, kammerassessor, hospitalsforstander, amtsfuldmægtig, g. 1^o 17. nov. 1853 m. **EMILIE Stricker**, f. 23. maj 1826 † 24. jan. 1857; 2^o 27. okt. 1858 m. **Julie Dortbea Müller**, f. 16. juli 1833 † 6. aug. 1895. Sønner: se årgang 1979-81.
2. **Iber ODIN**, f. 5. nov. 1823 † 22. sept. 1886, vinhandler, g. 5. juni 1851 m. **LOUISE Frederikke Husted**, f. 7. aug. 1829 † 21. juli 1914. Søn:
CHRISTEN Louis, f. 27. maj 1852 † 27. febr. 1942, mægler, g. 3. maj 1877 m. **CLARA Parkin Olsver**, f. 4. febr. 1854 † 23. april 1929. Børn:
 1) **LOUIS**, f. 16. juli 1878 † 14. juli 1946, g. 4. febr. 1914 m. **HILDA Magee** f. 13. juli 1888 † 21. nov. 1969. Sønner:
 a) **CEDRIC Louis**, f. 3. febr. 1915, g. 13. juni 1942 m. **Pauline Judith Busby**, f. 26. maj 1921. [Oxford.] Børn:
 (1 **Mary Elisabeth**, f. 18. dec. 1952, g. 9. sept. 1972 m. **JOHN Peregrine Bertie**.
 (2 **Patrick John Louis**, f. 18. nov. 1954.
 b) **GERALD Oliver**, f. 13. juni 1917, g. 23. aug. 1941 m. **Margaret Isabella Ogden**, f. 31. maj 1919. Børn:
 (1 **Isabella Louise**, f. 13. juni 1942 g. 13. juni 1962 m. **JONATHAN Appleyard**, f. 19. marts 1941.
 (2 **Stephen John**, f. 12. okt. 1946, g. 27. juli 1974 m. **JUNE Braithwaite**, f. 22. juli 1943. Børn:
 (a **Hugh Michael Stephen**, f. 30. dec. 1977.
 (b **James Aidan Henry**, f. 3. sept. 1984.
 (3 **Henry Paul**, f. 5. aug. 1949, g. ... maj 1972 m. **Nicola Frances Anne Meharg**, f. 15. aug. 1950. Børn:
 (a **Melanie Miranda**, f. 25. aug. 1977.
 (b **Sally Katherine**, f. 3. marts 1979.
 (4 **Philippa Charlotte**, f. 7. maj 1951, g. 9. sept. 1971 m. **Christopher Howard Harrison**, f. 22. nov. 1945.
 c) **KENNETH LEO**, f. 19. jan. 1921, g. 9. juni 1951 m. **Myra Madeleine Watson**, f. 1. febr. 1929 † 1. febr. 1978. Børn:
 (1 **Paul John**, f. 14. maj 1953.
 (2 **Juliet Myra**, f. 28. nov. 1955, g. ... jan. 1976 m. **MICHAEL Goggin**.
 (3 **Peter Louis**^o, f. 8. febr. 1957. [London.]
 (4 **Celia Josephine**, f. 1. maj 1960, g. 30. marts 1979 m. **David Edward Rose**, f. 16. maj 1953.
 2) **ODIN**, f. 18. aug. 1880 † 4. sept. 1959, g. 4. juni 1907 m. **MILDRED Urwin**, † 4. sept. 1959. Børn:
 a) **OLAF**, f. 12. april 1913.
 b) **MILDRED**, f. 4. nov. 1917.
 3) **CHRISTEN Theodor**, f. 26. febr. 1891 † 17. aug. 1971, skibsmægler, g. 25. aug. 1916 m. **EDITH Bell**, f. 22. maj 1892 † 12. febr. 1970. Børn:
 a) **LOLA Christine**, f. 24. sept. 1917, g. 6. april 1940 m. **Theodore Neville Johnson**.
 b) **DEREK**, f. 18. marts 1924, g. 12. marts 1955 m. **Winifred Elizabeth Errington**, f. 1. juli 1931 i North Shields, Northumberland. [Northumberland.] Søn:
LAN, f. 28. sept. 1956.

ROSENØRN



Assessor Peder Mathissøn Rosenørn erholdt våbenbrev 20. marts 1679. – *Kammerherre, oberst Henrik Christian Rosenørn* til baroniet Guldborgland blev ved patent af 1. april 1826 ophøjet i friberrelig stand med navnet *Rosenørn-Lehn*. – *Våbenafbildninger i farver og udførlig slægttavle, se årg. 1887 og 1932.*

I ROSENØRN-LEHN

FREDRIK Andreas baron Rosenørn-Lehn^o til Berritzgaard, f. 21. aug. 1947 i Kbh. (Tårs K.) (søn af kammerherre, hofjægmester lensbaron Christian Carl OTTO, f. 4. nov. 1909 † 12. febr. 1987), premierløjtnant af res. i livgarden, kaptajn/afsnitsleder/ t.r. i hjemmeværnet, civiløkonom, H.A., g. 1^o 26. juni 1971 i Aunslev K. m. tresproglig korrespondent, E.D., ANNE Marie Juel, f. 3. sept. 1947, skilt 1985; 2^o 5. dec. 1986 i Gentofte (b.v.) m. sygeplejerske ANNE CATHRINE Juel, født Pontoppidan (F.: direktør Aage Aksel P. og Else Petersen), f. 5. dec. 1949 på Frbg. [Berritzgaard, Saksøbing.]. Børn:

af 1. ægteskab:

a. Baronesse Henriette CHRISTINA, f. 12. dec. 1975 i Nykøbing F. (Tårs K.) (Vallø.)

b. Baron OTTO Gregers Vilhelm, f. 22. juli 1977 i Nykøbing F. (Tårs K.)

BRODER

Baron MICHAEL Johannes til Oreby, f. 16. sept. 1949 i Kbh. (Tårs K.), agrarøkonom, g. 28. okt. 1975 i Greve (b.v.) m. ELISABETH Adolphine, født de Vogel (F.: Reinier de V. og baronesse Cornelia Marie Claudine Bentinck van Schoonheeten), f. 27. jan. 1948 i Haag (g. 1^o m. godsejer R. Gorm Reventlow-Grinling til Krenkerup, skilt). [Rodsøns, Saksøbing.]

MODER

Lensbaronesse HANNE, født Benzon Basse, f. 3. juli 1921 i Gentofte, g. 3. okt. 1946 i Kbh. (b.v.), skilt 1970. [Cannes.]

FADERS ENKE

Lensbaronesse Else Grete SUSANNE, født Tholstrup, f. 25. jan. 1929 i Kbh., g. 7. nov. 1970 i Fuglse K., enke 12. febr. 1987. [Oreby, Saksøbing.]

FADERS SØSKENDE

1. Baronesse BENEDICTE Eva Elisabeth, f. 14. jan. 1906 på Oreby (Æt. E.M.), g. 1^o 12. aug. 1930 i Saksøbing K. m. økonomidirektør, ritmester i livreg. til hest res., kammerherre ERIC Olof greve von Rosen, f. 3. nov. 1902, skilt 1963 † 24. april 1967; 2^o 9. dec. 1967 i Saksøbing K. m. kammerherre, hofjægmester ERIC Frederik Adolf Joachim lensgreve Holstein-Holsteinborg, f. 21. nov. 1896 † 11. dec. 1970. [Vallø.]

2. Baron CARL Frederik Gustav, f. 25. juni 1911 på Rössjöholm, ritmester i skånske kavallerireg. res., g. 15. maj 1943 i Kbh. (G.) m. DRUDE comtesse Ahlefeldt-Laurvig, f. 14. okt. 1920. [Rössjöholm, Ängelholm, Sverige.] Børn:

a. Baron HENRIK Christian, f. 27. marts 1944 i Ängelholm (Tossjö), kaptajn i Kungl. Dalreg.s reserv. [Lintalee, Jedburgh, Skotland.]

- b. Baroness CAROLINE, f. 6. sept. 1945 i Ängelholm (Tossjö), g. 20. jan. 1984 m. cand.oecon., direktør DAVID Kaastrup-Olsen, f. 17. marts 1947. [Bagsværd.]
 c. Baron FRITZ, f. 8. marts 1947 i Helsingborg (Tossjö), civiljægmästare. [Rössjöholm, Sverige.]

II ROSENØRN

1. adelige linie

PEDER OTTO Rosenørn, f. 10. sept. 1910 i Viborg (søn af auditør, politimester Peter EMIL Matthias, f. 2. jan. 1877 † 26. dec. 1923 og ANNA Sandberg, f. 27. sept. 1880, g. 3. jan. 1905 † 18. febr. 1961), kgl. fuldmægtig* i overformynderdiet, kompagnichef* i hjemmeværnet (Hjv.F.T.), g. 10. nov. 1944 i Jægersborg K. m. BIRTHE Scheel, f. 25. sept. 1916, skilt. [Charlottenlund.]

BRODER

SVENN-ERIK, f. 13. marts 1912 i Viborg, kæmner*, g. 25. sept. 1943 i Kbh. (Frh.) m. BRITTA Stach Hallgren (F.: kunstmaler Ache H. og Gerda Stach), f. 2. febr. 1916. [Skovlunde.]

FARFADERS SØSKENDE

1. POUL CHRISTIAN Stemann, f. 23. febr. 1851 † 23. marts 1911, borgmester, g. 1^o 12. juli 1876 m. CHRISTINE Nicoline Mathilde Kall-Rasmussen, født Reimer, f. 29. april 1836 † 27. febr. 1906; Søn:

af 1. ægteskab:

MATHIAS Christian, f. 8. sept. 1879 † 8. dec. 1946, overplantor, g. 1. juni 1907 m. TEODLA Vilhelm-Petersen, f. 16. juni 1875 † 5. maj 1952. Døtre:

- 1) GERDA Christine, f. 2. juni 1908, † 16. febr. 1982, g. 10. april 1952 i Dalum K. m. bankdirektør KNUD Aleks Pedersen, f. 22. aug. 1907 i Roskilde. [Nykøbing Sj.]
- 2) ELSE AGNETE*, f. 21. juni 1911, student, g. 19. nov. 1937 m. assurandør KLAUS Bille Martens, f. 28. nov. 1906, kommandobefalingsmand* i hjv. (Hjv.F.T) (Hjv.F.T.25). [Odense.]

2. PETER Eleon Ernst EMIL, f. 6. maj 1852 † 31. aug. 1908, postmester. Søn: af 1. ægteskab m. Julie Ibsen (1854-1897):

POUL EMIL Matthias, f. 25. sept. 1882 † 31. jan. 1931, civilingeniør, g. 1^o 24. febr. 1907 m. ELNA Elisabeth Bay, f. 21. okt. 1883, skilt † 8. okt. 1936; 2^o 8. jan. 1916 m. Johanne Ernestine AUGUSTA Carstens, f. 27. dec. 1886 † 27. jan. 1968. Børn:

af 1. ægteskab:

1) BENDT Mogens°, f. 4. dec. 1910 på Frbg. (St. T.), direktør*, g. 22. dec. 1934 i Kbh. m. HELGA Kathrine Jensen, f. 12. maj 1909 i Brønderslev (Brønderslev K.). [Hørsholm.] Børn:

a) Bente REGITZE, f. 2. juli 1937 i Kbh. (Nørre Sundby K.), civilingeniør, lic. techn., professor, g. 1^o 26. april 1963 m. Francis Elliot Shoup, B.S., Ph., skilt 1972; 2^o 14. dec. 1972 m. professor Ph.D. Robert Lawrence Vold, f. 20. sept. 1942 i Los Angeles. [Del Mar, Calif., U.S.A.]

b) STIG Uffe, f. 13. marts 1942 i Kbh. (St. Jac.), cand. scient., g. 6. nov. 1965 i Gentofte (b.v.) m. cand. scient. KIRSTEN Mette Dorn-Jensen (F.: dommer Svend Aage D.-J. og Ida Marie Caroline Glente), f. 16. marts 1942 i Sønderborg. [K.]. Børn:

- (1) JENS, f. 18. maj 1967 i Gentofte (Skovshoved K.).
- (2) EVA, f. 22. jan. 1970 (Skovshoved K.).

- c) **JARL Ulrik**, f. 20. april 1943 i Kbh. (L), læge, g. 14. dec. 1967 i Skovshoved K. m. læge **Mary-Ann Jensen** (F.: dommer Ernst Mogens J. og Edith Jytte Abrahamson), f. 20. marts 1945 i Kbh. (C). Børn:
 (1) **PETER Christian**, f. 3. juni 1968 i Gentofte (Ordrup K.).
 (2) **MICHAEL**, f. 11. jan. 1971 i Gentofte (Dyssegaard K.).
 (3) **CHARLOTTE**, f. 6. sept. 1982 (Skovshoved K.)

af 2. ægteskab:

- 2) **POUL Gordon**, f. 15. okt. 1916 i Canada, † juni 1987, konsulent ved Teknologisk Institut, g. m. **Rita ...**, f. ... Sønner:
 a) **TORBEN**, f. ...
 b) **FLEMMING**, f. ...
 3) **JACK Torkil**, f. 27. sept. 1919 i Canada. [K.]
 4) **MARGARET Ann**, f. 22. nov. 1921 i Canada, g. 6. sept. 1952 i Kbh. (St. Stef.) m. formand **KENNETH Wharton**, f. ... [London.]

FARFADERS FARBRØDER

PAUL CHRISTIAN Stemann, f. 9. aug. 1824 † 30. maj 1902, ritmester, g. 16. aug. 1856 m. **CAROLINE Gustave Schmidt**, f. 31. juli 1832 † 2. aug. 1911. Sønner:

1. **PEDER OTTO**, f. 12. april 1866 † 17. juli 1940, g. 14. april 1894 m. **INES Sybille comtesse Holstein**, f. 20. nov. 1869 † 23. jan. 1949. Søn:

POUL ERNST, f. 22. jan. 1895 † 24. okt. 1975, fuldmægtig, borgmester, g. 7. aug. 1920 m. **EDITH Johanne Hæffner**, f. 7. aug. 1894 † 6. april 1970. Sønner:

1) **MOGENS**, f. 15. sept. 1923 på Frbg., regionschef i civilforsvarskorpset (R^o), g. 16. april 1949 i Birkerød m. havebrugskandidat **MARGRETHE Hartmann Holst** (F.: bankbestyrer J.H.), f. 3. sept. 1923. [Søllerød.]

2) **JØRGEN**, f. 30. juli 1930 i Kbh., kaptajn af res., g. 10. april 1954 i Søllerød m. **LISE Bloch-Johansen** (F.: afdelingschef Ernst B.-J. og Kirsten Scheffmann), f. 23. marts 1931 på Frbg. [Nr. Sundby.] Børn:

a) **TORBEN**, f. 8. febr. 1956 i Kbh., møbelsnedker, g. 6. sept. 1986 i Ny Holte K. m. sygeplejerske **LENE Kierkemann Hansen** (F.: salgschef Mogens Flemming H. og cand.pharm. Birgit Kirsten Hansen), f. 19. febr. 1956. [Holte.] Sønner:

(1) **ULRIK**, f. 20. okt. 1983 i Holte (Ny Holte K.).

(2) **ANDREAS**, f. 3. april 1986 sst. (Ny Holte K.).

b) **HELLE Susanne**, f. 1. sept. 1958 på Frbg., musikpædagog, g. 24. maj 1986 i Skovshoved K. m. skuespiller **HENRIK Koefoed** (F.: hotel ejer Poul Koefoed Jensen og Grethe Koefod Jensen), f. 25. nov. 1955.

2. **PAUL CHRISTIAN Stemann**, f. 10. sept. 1872 † 14. febr. 1953, overtoldkontrolør, g. 5. nov. 1908 m. **MARIE Rosenørn**, f. 2. aug. 1878 † 1. juni 1970. Datter:

ELLEN Caroline Marie, f. 4. maj 1912 i Kbh., fuldmægtig* i D.F.F.A., overordentlig stiftsdame i Vallø. [K.]

2. adelige linie
 Formentlig uddød

3. adelige linie
 Uddød i mandslinien 24. marts 1933.

OTTO Emil, f. 26. aug. 1882 † 24. marts 1933, diplomingeniør, g. 6. marts 1909 m. **MARIA Honorine Victoria Bouvard**, f. 26. sept. 1887 † 5. okt. 1966. Døtre:

- a) Metha POLLY, f. 16. aug. 1911 i Århus, g. 31. aug. 1934 m. *telefondirektør, cand. polyt.* WERNER Fritz Lange Hjort, f. 13. aug. 1909 † 3. maj 1974. [Odense.]
- b) TOVE°, f. 9. juli 1915 i Århus, g. 1° 11. marts 1936 m. *plantageejer Harry Grevenkop-Castenskiold skilt* † 16. febr. 1966; 2° 20. sept. 1947 i Søllerød m. *direktør Mogens Møhl, f. 5. jan 1898 † 6. sept. 1951*; 3° 9. juli 1954 m. *statsaut. revisor MARIUS Glytting til Tvillumgård, f. 8. april 1896 i Nordby F. [Tvillumgaard pr. Fårvang.]*

ROSS



Generalkrigskommissær Alexander Ross, hvis moder var af den skotske adelsslægt Ross af Balnagown, blev adlet ved patent af 12. juni 1782. Våben og udførlig slæggtavle, se årg. 1912.

WILLIAM Alexander Balnagown Ross°, f. 11. maj 1912 i Kria. (søn af disponent WILLIAM Alexander Balnagown, f. 13. sept. 1890 † 19. maj 1956, og DAGNY Christiansen, f. 1. dec. 1888, g. 15. dec. 1911 † 28. jan. 1977), g. 1° 28. juli 1940 m. ERNA Andreassen, f. 17. sept. 1916, skilt; 2° 9. okt. 1948 m. ELSA Fotland Johansen (F.: optiker Torkild J. og Gulborg Jacobsen), f. 31. marts 1915. [Oslo.] Børn:

af 1. ægteskab:

1. STEIN Alexander Balnagown, f. 12. jan. 1941 i Oslo, g. 2. dec. 1967 m. Lrv Klem (F.: styrmand Johannes K. og Ragnhild Husum) f. 3. maj 1941. [Oslo.]

Datter:

BENTE Balnagown, f. 24. sept. 1968 i Oslo.

2. JON ERIK Gunnar Balnagown, f. 7. sept. 1943 sst., g.m. GRETE Arge, f. 3. maj 1949 i Oslo. Børn:
 a. IDA, f. 1. okt. 1971.
 b. STIAN, f. 11. sept. 1974.

af 2. ægteskab:

3. ANNE ELISABETH Balnagown, f. 21. nov. 1955 sst., g. 30. dec. 1976 m. ODDVAR Utgårdsløkken, f. 8. juli 1953. Børn:

- a. THOMAS, f. 25. febr. 1978.
 b. LINDA, f. 13. jan. 1980.
 c. KENNETH, f. 11. marts 1985.

BRODER

GUNNAR Christian Wilhelm Balnagown, f. 10. okt. 1922 i Kria., g. 1° 26. febr. 1955 m. TOVE Gunhild Bech (F.: disponent Christian B. og Astrid Marie Johansen), f. 3. febr. 1933 i Oslo; 2° 28. febr. 1970 m. RUTH Lillian Thomsen (F.: kontrollør Janus T. og Emilie Jacobsen), f. 21. febr. 1924. Børn:

af 1. ægteskab:

- a. CHRISTIN Balnagown, f. 7. jan. 1959.
 b. HEGE Balnagown, f. 31. marts 1964.

FADERS PAFADER

CHRISTIAN Vilhelm, f. 15. aug. 1812 † 10. marts 1892, *kammerråd, overlærer og kordegn.* Søn:

Julius **FREDERIK Walker**, f. 11. okt. 1857 † 28. aug. 1911, afdelingschef, g. 22. aug. 1901 m. *MARY* **Annette Olivia Frederiksen**, f. dec. 1878 † 25. nov. 1959.
Børn:

a. *Anna* **Elma ALEXANDRA**, f. 10. nov. 1903 i Kbh. (St. A.), sygeplejerske, g. 20. maj 1932 i Frbg. K. m. *direktør* **HENNING Frantz Waldorff**, f. 27. marts 1904 † 23. maj 1974. [K.]

b. *Peter* **Julius WALKER**, f. 25. juni 1905, oliemøller, g. 15. dec. 1956 i Karlslunde K. m. *THORA* **Alvilda Kjær**, født *Feld*, f. 22. marts 1899 i Læborg. [Strib.]

c. *Christian Vilhelm* **JOHN**, f. 24. dec. 1906 i Gentofte, † 24. juli 1987, sektionsschef i civilforsvarsstyrelsen (R*) (H.T.C.F.) (M.T.Kha.) (C.F.F.H.) (Sv. Lv. F.T.1), g. 18. jan. 1942 i Hellerup (Mess.) m. *overlærer* **KAREN Tillisch** (F.: skibsinsektør **F.F. Tillisch** og *Julie* **Teisen**), f. 5. aug. 1915. Sønner:

1) *Peter* **Frederik Balnagown**, f. 18. nov. 1942 på Frbg. (Roskilde Domk.), konsulent ved Jydsk Teknologisk Institut i Århus, g. 22. maj 1965 i Vamdrup K. m. sygeplejerske **BENTE Jepsen** (F.: gårdejer *Peter* **J.** og *Anna* **Thomsen**), f. 28. april 1941. [Tilst, Mundelstrup.] Døtre:

a) **ANNETTE** *Balnagown*, f. 6. aug. 1968 i Kolding (N) (Vallø).

b) **CHRISTINA** *Balnagown*, f. 3. maj 1973 i Århus (Tilst K.) (Vallø).

2) *Christian William* **Balnagown**, f. 8. maj 1945 i Gentofte (Mess.), arkitekt, M.A.A., g. 27. dec. 1969 i Kolding (St. Nikolaj) m. ledende ergoterapeut *ULLA* **Noes Pedersen** (F.: arkitekt **M.A.A. Henning N.P.** og *Anne* **Mikkelsen**), f. 15. april 1948 i Kolding (St. Nikolaj). [K.] Døtre:

a) **CATHRINE**, f. 23. marts 1972 i Kbh.

b) *Anne* **Sofie**, f. 25. sept. 1978 i Kbh. (Værløse K.).

3) *NIELS* **Henrik Balnagown**, f. 13. maj 1948 i Gentofte (Gentofte K.), g. 26. april 1975 i Århus m. socialrådgiver *Inger Marie* (**RUE**) **Holst Nielsen** (F.: gårdejer **Kresten H.N.** og *Marie* **Nyboe**), f. 31. marts 1944 i Stendis (Ryde K.). [K.] Døtre:

a) **JULIE**, f. 23. juni 1976 i Kbh. (St. Lukas K.).

b) **CÆCILIE**, f. 8. april 1981 i Kbh.

FADERS FARFADERS BRODER

Sophus **FREDERIK Walmoden**, f. 7. juli 1821 † 27. maj 1892, oberst, g. 1^o 7. maj 1851 m. *CHRISTINE* **Augusta Johanne Secher adopt. Møller**, f. 18. jan. 1825 † 16. febr. 1852, 2^o 26. aug. 1857 m. *CATHRINE* **Dorthea Caspersen**, f. 30. nov. 1837 † 11. juni 1890.

Descendens i Argentina, se årg. 1979-81.

RUMOHR*



Holstensk wradelslægt, hvis stamfader formentlig er den Scacco de Prodole (Schack von Perdöhl), der nævnes 1220 sammen med sin broder Benedict, fra hvem slægten Ahlefeldt nedstammer. Slægten, hvis sikre stamtafle begynder med Henneke Rumohr på Steinburg/Holstein 1449, har givet navn til den nu forsvundne borg i landsbyen Rumohr uden for Kiel. De tre nulevende slægtslinier nedstammer fra tre sønner af landråd Christian-August von Rumohr til Rundhof, Drült og Østergaard i Angel, født 1759, død 1798, og Louise Marianne baronesse von Dehn, født 1762, død 1846.

Udførlig slægtafle og våbenafbildning, se årg. 1937.

Slægtens medlemmer skriver sig von Rumohr.

RUMOHR AF RUNDHOF (RUNTOFT)

1. GREN

HANS-HENNING Wilko August Rumohr til Rundhof, f. 17. okt. 1895 i Schwedt/Oder, † 2. dec. 1968 (søn af oberstløjtnant Henning Ullrich Wilhelm til Rundhof, f. 16. okt. 1852 i Kiel, † 7. dec. 1920, og Margarethe grevinde von Wintzingerode, f. 24. maj 1868, g. 20. juni 1888, † 8. juni 1950), kreditsjægmester, g. 1° 5. okt. 1921 m. ANTOINETTE friherreinde von Wintzingerode-Knorr (F.: oberstløjtnant Wilhelm-Feodor friherre von W.-K. og Bertha friherreinde von W.-K.), f. 21. sept. 1902, skilt 1932; 2° 9. dec. 1939 m. KÄTHE Glashoff (F.: konrektor Klaus G. og Käthe Bauth), f. 2. sept. 1916 i Lütjenbrode [Rundhof bei Gelting/Angeln.] Børn:

af 1. ægteskab:

1. BERTHA Margarethe Charlotte, f. 19. juli 1922 på Rundhof. [Göttingen.]
2. MARGARETHE Wilhelmine Mathilde, f. 5. febr. 1925 på Rundhof, bankfunktionær, g. 1° 16. febr. 1944 m. KURT Gäde, f. 17. sept. 1910, skilt 1948, † 28. juli 1974; 2° 27. juni 1949 m. SIEGFRIED Pommerening, f. 12. febr. 1913, skilt 1966, † 30. april 1976. [Salem, Oregon/USA.]

af 2. ægteskab:

3. WULF-HENNING til Rundhof, f. 5. febr. 1942 i Flensburg, cand. silv., g. 13. aug. 1973 i Bad Gastein/Østrig m. DORIS Hartl (F.: Rudolf H. og Emma Löschnigg), f. 21. april 1942, skilt 1975. [Rundhof bei Gelting/Angeln.] Datter: Gudrun GISELA, f. 30. jan. 1974 i Flensburg.
4. EYBE, f. 19. aug. 1943 i Flensburg, g. 29. juli 1965 m. PETER Ian Knight, f. 6. marts 1938. [Cambridge/England.]
5. CHRISTIAN-AUGUST til Mariannenhof, f. 8. nov. 1944 i Flensburg, g. 1. april 1977 m. SUSANNE Hinrichsen (F.: dr. med Dieter H. og Ingeborg Lemke), f. 31. dec. 1952. [Mariannenhof bei Gelting/Angeln.] Sønner:
 - a. CAI-WILKO, f. 11. april 1980 i Kappeln/Schlei.
 - b. HANS-CHRISTIAN, f. 17. aug. 1981 i Kappeln/Schlei.
6. INGEBORG Christa, f. 31. marts 1947 i Flensburg, socialpædagog, konventualinde i det adelige kloster Preetz. [Baldham bei München.]

RUMOHR

2. GREN

KARL Albert, f. 27. dec. 1900 i Oppeln/Schlesien, † 8. aug. 1967 (søn af gehejmeregeringsråd Ernst Rudolf August, f. 2. nov. 1866, † 7. maj 1936 og Clara Voormann, f. 20. nov. 1873, g. 28. juli 1899, † 11. april 1950), *præsident for Bundesverwaltungsamt*, g. 20. okt. 1934 m. dr. phil. EDITH Larisch (F.: Bruno Larisch og Louise Rühl), f. 20. april 1907 i Köln. [Köln.] Børn:

1. CAJ Wolfgang, f. 27. jan. 1940 i Mährisch-Ostrau, dr. rer. nat., kemisk direktør for BASF, g. 1. febr. 1966 m. INGRID Oelze (F.: Hans O. og Margot Manthey), f. 23. dec. 1939. [Frankenthal/Pfalz.] Børn:

a. BENEDICT Alexander Joachim, f. 16. maj 1967 i Essen.

b. EIBE Astrid Barbara, f. 28. dec. 1969 i Essen.

c. ANKE Clara Friederike Annelie, f. 14. nov. 1980 i Frankenthal.

2. Wulf AXEL, f. 17. jan. 1942 i Mährisch-Ostrau, dr. med., dr. rer. nat., læge, g. 1^o 30. april 1971 m. GABRIELE Müller (F.: Karl M. og Nancy Nahmens), skilt 1973; 2^o 26. okt. 1973 m. ANNELIE Boll (F.: dr. med. Georg B. og Eleonore Verron), f. 31. maj 1942. [Bammental bei Heidelberg.] Søn:

af 2. ægteskab:

KARL Georg, f. 22. juni 1976 i Heidelberg.

3. ASTRID Ricarda Edith, f. 23. juli 1946 i Köln, filmklipper, g. 14. maj 1968 m. HENNING E. Hennicke, f. 6. febr. 1941 i Stettin. [Bonn-Ippendorf.]

SØSTER

META Ottilie Karoline, f. 14. april 1905 i Hagen, g. 1^o 21. sept. 1931 m. professor, dr. phil. WALTER Gerstenberg, f. 26. dec. 1904, skilt 1936; 2^o 13. aug. 1938 m. dipl. ing. OTTO Conrad, f. 22. juli 1906. [Göttingen.]

RUMOHR AF DRÜLT

HENNING Karl Christian Rumohr til Drült, f. 28. okt. 1904 i Pløn, † 27. jan. 1984 (søn af hofmarskal, kammerherre, provst, Hermann Otto Wilhelm, f. 6. april 1866, † 18. maj 1926, og Agnes Wiechers, f. 15. aug. 1868, g. 26. sept. 1901, † 6. juli 1944), dr. jur., landråd, provst for det adelige St. Johanniskloster foran Slesvig, g. 1^o 21. marts 1935 m. Kätke (KAREN) Marie Bachhaus (F. leaptajn Peter B. og Catharina Bohn), f. 6. dec. 1907 i Blankenese, skilt 1957, † 6. febr. 1968; 2^o 6. febr. 1958 m. WALDTRAUT Pia Augusta Christa friherreinde von Koerneritz (F.: generalmajor Karl greve von K. til Lossa og Pia friherreinde von Fritsch), f. 9. dec. 1907 i Grossenhain/Sachsen. [München-Solln.] Søn:

af 1. ægteskab:

CAJ ASMUS Wilken^o til Drült, f. 23. jan. 1939 i Berlin, cand. rer. pol., cand. hort., g. 1. sept. 1973 m. AGLAJA Alexandrine Emy Erika Gunhild Helene Hjuliana Ruth von Stein (F.: psykolog Wolfgang von S. og cand. hort., Helene rigsgrevinde von Zeppelin-Aschhausen), f. 22. febr. 1946) i Laufen/Baden. [Drült bei Kappeln/Schlei.] Børn:

a. FREDERIK Schack, f. 11. nov. 1974 i Freiburg/Breisgau.

b. KARINE Aglaja, f. 3. marts 1977 i Freiburg/Breisgau.

BRØDRE

1. OTTO Karl Bernhard til Gross-Steinrade, regeringsråd, f. 30. juli 1906 i Pløn,

† 25. dec. 1942 i Rusland, g. 19. sept. 1934 m. WALDTRAUD friherreinde von Koerneritz. Datter:

Gabriele (ELI) Agnes Pia Luise Henriette Charlotte, f. 12. marts 1936 i Berlin, transløst, g. 16. dec. 1974 m. LUDELOFF von Bredow, f. 12. maj 1920 i Berlin, † 5. dec. 1982. [München-Solln.]

2. DETLEV Hans Ludwig Wilhelm til Gross-Steinrade, f. 18. jan. 1908 i Pløn, † 17. juni 1961, brigadegeneral, g. 9. nov. 1934 m. URSULA Tiedemann (F.: Oskar T. og Käthe Brüggmann), f. 22. juni 1914 i Thorn. [Tutzing.] Børn:

a. VICTORIA Agnes Käthe Waldtraut Gerda, f. 11. aug. 1935 i Flensburg, g. 21. sept. 1956 m. TYMMO von Flemming, f. 7. juli 1929 på Giskow. [Timmendorf bei Malente.]

b. AGNES Charlotte Ursula, f. 11. maj 1938 i Lüneburg, g. 7. april 1960 m. DIETRICH Gerlach, f. 2. marts 1935 i Bütow. [Bonn.]

c. Wolf-Günther (PETER) Hermann Detlev, f. 6. juli 1940 i Berlin, kørelærer, g. 1^o 14. jan. 1966 m. JUTTA Dorothea Boehncke (F.: Justus B. og Ursula von Allwörden), f. 28. sept. 1941 i Göttingen, skilt 1974; 2^o 15. aug. 1975 m. CATHERINE-MARY Sisk (F.: Richard S. og Ellen Roche), f. 8. febr. 1941. [Cork/Irland.] Børn:

af 1. ægteskab:

1) CHRISTIAN Detlev Hermann Justus, f. 14. marts 1969 i Cork [Hamburg.]

af 2. ægteskab:

2) MARIA Benedicta, f. 28. sept. 1975 i Cork.

d. CORNELIA Elisabeth Anna Gisela, f. 27. sept. 1944 i Preetz, g. 4. juni 1965 m. WILFRIED Ildar Harun, f. 11. marts 1936 i Berlin, skilt 1985. [Wolfratshausen bei München.]

e. BENEDICTA Agnes Elisabeth, f. 24. april 1946 i Preetz, g. 1^o 2. juli 1966 m. EBERHARD von Lewinski, f. 18. juli 1936 i Schwedt/Oder, skilt 1968; 2^o 16. maj 1975 m. HANS-JÜRGEN Klutzewitz, f. 27. marts 1940 i Preussisch-Eylau. [Osterholz-Scharmbeck.]

RUMOHR AF ØSTERGAARD

CAI Heinz Friedrich Wilhelm Rumohr, f. 1. juni 1904 i Schwerin, † 11. maj 1983 (søn af major Cai-Detlef Ferdinand Ludwig Karl til Warnsdorf, f. 26. juni 1874, † 30. nov. 1949, og Elizabeth Schoellkopf, f. 10. marts 1876, † 21. dec. 1945), regeringsdirektør, g. 1^o 18. jan. 1941 m. SYBILL von Brackel (F.: direktør, major Arnold von B. og Barbara friherreinde von Wolff, adopt. baronesse von Vietinghoff), f. 5. marts 1920 i Berlin, skilt 1943; 2^o 5. april 1947 m. OLGA von Behr-Negendanck (F.: kammerherre Georg von B.-N. og Elisabeth von Rocheid), f. 4. marts 1911 i Torgelow [Hamburg.] Sønner:

af 1. ægteskab:

1. CAI Henneke Arnold, f. 26. april 1942 i Grünberg, † 30. okt. 1972, søløjtnant, g. 8. sept. 1967 m. ELISABETH Morlo (F.: fabrikant Nicolaus M. og Adele Voit), f. 30. nov. 1946 i Friedberg. [St. Ingbert/Saar.] Søn:

CAI Nicolaus Georg, f. 12. okt. 1968 i St. Ingbert.

af 2. ægteskab:

2. Joachim (JOCKEL), f. 21. april 1950, cand.oecon., chef for Adidas Internationals reklameafd., g. 18. juni 1983 m. cand.jur. AMELIE friherreinde von

Holzinger-Berstett (F.: Adolf baron von H.-B. og Dorothee Thomsen), f. 5. jan. 1959 i Freiburg/Breisgau. [Nürnberg.]. Datter:
JENNY Charlotte, f. 15. dec. 1985 i Nürnberg.

SØSKENDE

1. CHRISTIAN-AUGUST *Detlev Heinrich*, f. 23. aug. 1905 i Schwerin, † 29. juli 1964, g. 21. nov. 1930 m. BEATRICE Magdalene Blohm (F.: grosserer Otto B. og Magdalene Matthes), f. 16. aug. 1905 i Hamburg. [South Woodstock, Vermont/USA.] Børn:

a. CHRISTA Emilie Elisabeth, f. 26. nov. 1932 i Buffalo/USA, g. 3. juli 1954 m. James Patrick Donnelly, f. 17. aug. 1927 i Chile, † 6. april 1973. [Lake Forest, Illinois/USA.]

b. NADIA Eleonore Magdalene, f. 7. okt. 1934 i Buffalo/USA, g. 2. aug. 1958 m. Christian Francis Hurt, f. 21. okt. 1928 i England, skilt 1967. [Stamford, Conn./USA.]

c. CAI, f. 14. nov. 1943 i New York, finansrådgiver, g. 14. dec. 1968 m. SALLY Southall-Kincannon (F.: Benjamin K. og Mary Southall), f. 25. maj 1944. [Weston, Mass./USA.] Børn:

1) CHRISTIAN-AUGUST, f. 7. sept. 1970 i Boston/USA.

2) JULIANE, f. 9. nov. 1971 i Boston/USA.

3) CAI-FREDERIK, f. 24. febr. 1976 i Boston/USA.

2. GERTRUDE Luise Eleonore Emilie, f. 7. juli 1908 i Schwerin, g. 10. jan. 1930 m. Hans-Jasper von Behr-Negendanck til Barnekow, f. 17. okt. 1901 i Torgelow, † 30. aug. 1944. [Eutin.]

3. WILHELM *Paul Gustav*, f. 17. juni 1910 i Schwerin, † 26. juni 1944, g. 16. maj 1937 m. OLGA von Donner (F.: Bernhard von D. til Bockhorn og Margarita Rucker), f. 20. juni 1918 på Bockhorn. [Eutin.] Børn:

a) CAI-WILHELM (PETER) Friedrich, f. 22. marts 1938 i Lübeck, godsinspektør, g. 17. jan. 1967 m. CHRISTA von Friedeburg (F.: oberst Wilhelm von F. og Mathilde von Diringshofen), f. 17. jan. 1939 i Gütersloh. [Güsdorf/Plön.] Døtre:

1) INA Franziska, f. 2. april 1969 i Preetz.

2) MARGIT, f. 17. marts 1971 i Preetz.

3) ANNE, f. 28. april 1974 i Pinneberg.

b) MICHAEL Christian, f. 19. maj 1940 i Lübeck, speditør, g. 21. sept. 1979 m. MARIA Elisabeth Engelken (F.: Richard Georg E. og Maya Lott), f. 28. febr. 1939 i Blankenhagen. [Hamburg.]

c) CASPAR, f. 10. juli 1941 i Lübeck, kvæghandler, g. 2. okt. 1968 m. INGRID Albert (F.: Anton A. og Luise Greve), f. 27. sept. 1937 i Burg/Fehmarn. [Hemmelsdorf/Lübeck.] Børn:

1) CASPAR Wilhelm Anton Erich, f. 13. febr. 1970 i Travemünde.

2) HILKE Luise Olga, f. 11. dec. 1971 i Travemünde.

d) CHRISTINE, f. 28. sept. 1944 på Warnsdorf, g. 19. juni 1970 m. importdirektør KARL-FRIEDRICH Klaus friherre von Langermann und Erlencamp (F.: ritmester Karl Otto friherre von L. u. E. og Christine friherreinde von Ketelhodt), f. 14. nov. 1943 i Insterburg. [Johannesburg/ Sydafrika.]

4. FRIEDRICH-KARL Caspar Herman, f. 13. nov. 1916 i Berlin, cand. merc., ambassaderåd, g. 25. aug. 1959 m. GLORIA Alexandrine von Strantz (F.: Friedrich von S. og Margarete Schütte), f. 10. febr. 1940 i Bonn. [Bonn.] Sønner:

a) SCHACK Friedrich Christian, f. 8. aug. 1961 i Greenwich/USA.

b) FEDERICO, f. 23. juli 1963 i Caracas/Venezuela.

c) CAI, f. 9. marts 1965 i Bruxelles/Belgien.

RØMELING



En tysk slægt, som 1680 kom til Danmark med Patrocius Rømeling, der døde 1736 som generaløjtnant. Ved kgl. åbent brev af 15. okt. 1885 anerkendtes det, at han og hans egne agnatiske afkom henhører til den danske adel. – Våbenafbildning i farver, se årgang 1929, udførlig slægtstavle og våbenafbildning, se årgang 1972-73.

ALLAN Rømeling, f. 26. nov. 1956 i Frederikshavn (søn af kommandørkaptajn HENRIK, f. 17. febr. 1911 † 30. juli 1970). [Virum.]

MODER

INGA, født Høyrup (F.: civilingeniør Svend Vilhelm H. og Gudrun Hornbeck-Rasmussen), f. 4. juli 1919 i Kbh. (V.F.), g. 26. juni 1947, enke 30. juli 1970 (hun g. 1° 3. febr. 1940 m. læge ANDERS Vinten-Johansen, skilt). [Virum.]

FARFADER

Carl Wilhelm (CHARLIE), f. 30. juli 1879 † 19. febr. 1970, toldkontrollør, g. 1° 3. aug. 1908 m. GERDA Bruun, f. 4. juli 1880 † 16. juli 1936. Børn:

af 1. ægteskab:

1. ELSE, f. 3. juni 1909 i Holstebro, g. 1° 22. marts 1935 m. direktør AUGUST Louis Henrik Bagge, f. 6. nov. 1864 † 3. aug. 1941; 2° 27. april 1946 i Kbh. (b.v.) m. overlæge, dr. phil. OSCAR Michael Henriques, f. 10. febr. 1895 † 3. aug. 1953. [K.]

2. JØRGEN, f. 7. juli 1914 i Kbh. (Dav.), direktør, g. 11. april 1942 i Gentofte m. Sigrid (SIS) Strange (F.: lærer og organist Sofus Ferdinand S. og Ingeborg Ulmer), f. 25. maj 1913 i Nykøbing F., † 13. juni 1986. [Hellerup.] Sønner:

a. PETER, ° f. 24. maj 1943 i Kbh., cand. jur., advokat, M.L., g. 4. aug. 1967 i Skovshoved K. m. SANNE Birgitte Ursin Knudsen (F.: civilingeniør Poul Ursin K. og Birte Vedel), f. 3. aug. 1944. [Charlottenlund.]

b. HANS, f. 21. marts 1945 i Ordrup, cand. mag., lærer. [Rungsted Kyst.]

c. NIELS, f. 23. april 1948, annoncechef, g. 25. marts 1972 i Skovshoved K. m. ANNE Lissauer (F.: grosserer Rolf L. og Grete Christensen), f. 7. juli 1949. [Charlottenlund.] Sønner:

1) RASMUS, f. 24. nov. 1973.

2) KASPER, f. 11. maj 1975.

FARFADERS BRØDRE

1. LOUIS SOPHUS, f. 28. sept. 1880 † 12. dec. 1933, postassistent, g. 30. okt. 1909 m. ELLEN Bolhorn, f. 27. nov. 1885 † 3. marts 1955. Sønner:

a. PREBEN, f. 17. juni 1912 i Kbh. (St. Thom.), gartnermedhjælper, g. 15. juli 1939 i Kbh. (b.v.) m. Anna MARY Amalie Jespersen (F.: gårdejer Marius J. og Anna Larsen), f. 9. maj 1915 i Ry, skilt. [K.] Datter:

MERETE, f. 9. sept. 1943 i Kbh., kontorassistent i toldvæsenet, g. ... marts 1966 i Kbh. (Lundehus K.) m. stud. jur. HANS Skovgaard, f. 10. okt. 1940. b. KJELD, f. 10. sept. 1917 † 9. april 1971, afdelingschef, g. 7. dec. 1941 i Kbh.

- (Kildevælds K.) m. Annelise (LISE) Kirsten Rasmussen (F.: bygningskonduktør Charles R. og Ellen Koch), f. 15. jan. 1921 på Frbg. [K.] Datter:
BIRGITTE, f. 16. juni 1943 i Kbh. (Vanløse), g. 3. juli 1965 på Frbg. (St. T.) m. forstlektor ERNST Riisgaard Pedersen, f. 30. dec. 1938 i Lov.
2. ERIC *Emil Johan*, f. 14. okt. 1886 † 31. dec. 1953, tandlæge, g. 2. sept. 1911 m. GUDRUN *Holst*, f. 2. sept. 1886 † 29. okt. 1972. Børn:
- a. TAGE, f. 20. april 1912 † 8. okt. 1959, prakt. lege, g. 18. sept. 1937 i Skærup K. v. Vejle m. fysioterapeut INGE Marie Berg (F.: urmager Einar B. og Else Marie Dahl), f. 24. febr. 1914 i Vejle. [Holbæk.] Børn:
- 1) VIBEKE, f. 8. maj 1943 i Holbæk (Tveje-Merløse K.), fysioterapeut, g. 3. febr. 1968 i Tveje-Merløse K. m. arkitekt HENRIK Veng Christensen, f. 2. juni 1937. [K.]
 - 2) JENS-ULRIK, f. 27. juli 1948 i Holbæk (Tveje-Merløse K.), civilingeniør, lic. techn., g. 25. sept. 1976 i Søllerød K. m. bibliotekar SUSANNE Jespersen (F.: driftsleder Leander G. J. og Nelly Kristine Vestergaard), f. 17. maj 1950. [K.] Søn:
CHRISTIAN, f. 23. april 1979.
 - 3) FRANS ERIC, f. 14. dec. 1949 (Holbæk K.), læge. [Holbæk.]
- b. GRETE, f. 13. marts 1914 i Køge, g. 1^o 23. nov. 1935 i Valløby K. m. *entreprenør, civilingeniør Carl (JEPPE) Grunnet*, f. 26. sept. 1906 † 11. april 1948; 2^o 14. okt. 1950 m. overlærer* CLAES Michael Schønberg, f. 27. maj 1907, skilt. [Grindsted.]
- c. HANS-HENRIK, f. 14. dec. 1915 i Køge, † 26. sept. 1983, kirkegårdsinspektør, g. 1^o 26. aug. 1944 m. eksam. danse-, svømme- og gymnastiklærerinde ELIN Heeno (F.: cand. jur. Gunna Rudolphs H. og Inga Antonia Ferslev), f. 20. april 1922 i Køge, skilt; 2^o 16. marts 1962 i Ølseماغle K. m. Agnes Anna (LASSE) Schack*, født Rosenstand (F.: ritmester Christian Theodor R. og Ingrid Schack), f. 15. aug. 1912. [Køge.] Døtre:
af 1. ægteskab:
- 1) KIRSTEN, f. 5. aug. 1945, g. 10. maj 1969 i Køge K. m. assistent i den sociale ankestyrelse HENRIK Christian Mathias Bang, f. 3. juli 1940. [K.]
 - 2) LISELOTTE, f. 19. maj 1948 (Valløby K.), g. 2. april 1971 i Køge K. m. murer NIELS Winsløw, f. 13. dec. 1948. [Køge.]
3. HENRY *Adolph*, f. 15. jan. 1890 † 3. jan. 1954, direktør, g. 16. april 1919 m. AGNES *Johanne Christine Andersen*, f. 26. april 1890 † 16. jan. 1947. Børn:
- a. INGE, f. 14. jan. 1920 på Frbg. (Vedbæk K.), g. 31. okt. 1941 i Kbh. (b.v.) m. grosserer KNUD Sidelmann Skov, f. 15. jan. 1913 i Klampenborg (H.), † febr. 1978. [Frbg.]
- b. MOGENS, f. 16. febr. 1923 på Frbg. † 13. marts 1982, arkitekt, g. 25. aug. 1953 sst. (b.v.) m. ELLEN Margrethe Voss (F.: direktør Georg Johan Heinrich V. og Mathilde Cathrine Jespersen), f. 11. febr. 1929 på Frbg., skilt 1969. [K.] Sønner:
- 1) NIELS HENRIK, f. 5. maj 1956 på Frbg., dim. fra Niels Brocks Handelssk., løjtnant af reserven v. Den kgl. Livgarde, kadet på Hærens Officersskole (F.N.7). [Gentofte.]
 - 2) CLAUS MICHAEL, f. 1. maj 1957 på Frbg., værktøjsmager. [Hellerup.]

FADERS FARFADERS FARBRØDER

HANS Henrik, f. 12. nov. 1809, † 15. maj 1845, premierløjtnant.
Descendens i USA og Canada, se årg. 1979-81.

DE ROEPSTORF



Kaptajn Johan Christopher Roepstorff blev adlet 16. april 1701 med navnet de Roepstorff. Familien skriver sig de Roepstorff. Udførlig stamtavle med våbenafbildning i farver, se årg. 1917.

FINN Olav de Roepstorff^o, f. 5. okt. 1941 i Kbh. (søn af fuldmægtig i finanshovedbogholderiet OLAVO Christiano, f. 5. april 1892, † 10. aug. 1961), læge, statsprøvet musikpædagog, g. 1^o 23. maj 1964 i Charlottenlund (b.v.) m. sygeplejerske JANNE HOSTRUP (F.: Jens Chr. H. og Nancy Siegfrieda Jensen), f. 28. jan. 1942 i Kbh., skilt 1984; 2^o 22. dec. 1984 (Helleruplund K.) m. KAREN Møller Thomsen (F.: fabrikant Niels M. T. og Anne Marie Nielsen), f. 24. april 1957 i Skjern. [Hellerup.] Børn:

af 1. ægteskab:

1. SØREN EMIL, f. 2. nov. 1965 i Kbh. (F).
2. JOSEFINE, f. 20. sept. 1967 i Kbh.
3. AMBROSIUS, f. 27. nov. 1971 i Hellerup.

af 2. ægteskab:

4. LEONORE, f. 30. dec. 1982 i Gentofte (Helleruplund K.)

BRODER

CHRISTIAN Arne, f. 11. jan. 1945. [Hellerup.]

MODER

KLARA, født Høiland (F.: købmand, gårdejer Theodor Andreas H. og Bolette Ariansen), sproglerer, f. 19. sept. 1913 i Valle, Norge, g. 15. marts 1941, enke 10. aug. 1961, † .. jan. 1988.

SCAVENIUS



Kammerherre Peder Brønnum Scavenius til Gjorslev etc. blev ved patent af 23. dec. 1843 optaget i den danske adelstand. – Hofjægermester Jacob Brønnum Scavenius til Basnæs, broder til ovennævnte kammerherre Peder Brønnum Scavenius, blev ved patent af 20. marts 1844 ligeledes optaget i den danske adelstand. Denne linie uddøde 13. nov. 1976. – Udførlig slægttavle med våbenafbildning i farver, se årg. 1979-81.

JØRGEN Ove Brønnum Scavenius, f. 31. marts 1917 (søn af direktør CARL Sophus, f. 24. juli 1871 † 11. marts 1950 og Bertha Henriette Frederikke (FRITZE) de Falsen baronesse Zytphen-Adeler, f. 28. juli 1875, g. 6. febr. 1901 † 4. maj 1955), cand. jur., kontorchef i udenrigsministeriet (R^o.) (Fi.H.R.3^l) (Stb.Kron. M.E.II), g. 11. okt. 1958 i Hellerup (Helleruplund K.) m. INGE Groth (F.: grosserer Johannes Ludvig Petersen og Ella Christiane Hansen), f. 18. aug. 1923. [K.] Børn:

a. MICHAEL Brønnum, f. 5. febr. 1957, læge. [K.]

b. LONE Brønnum, f. 19. juni 1959 i Hellerup, arkitekt, M.A.A. (Vallø). [K.]

SCAVENIUS

SØSKENDE

1. JACOB Frederik Gregers Brønnum, f. 5. marts 1904 † 3. marts 1976, oberstløjtnant, sagsfører, dansk vicekonsul, g. 1^o m. EMOGENE, skilt; 2^o ... m. IRMA Pahl, f. 3. april 1914. [Alaska.] Datter:
af 1. ægteskab:
HELEN Marie, f. 30. nov. 1943.
2. ALIX Brønnum, f. 13. maj 1902, † 27. juni 1988, g. m. kontorchef, ritmester, legationsråd CHRISTIAN Haxthausen, † 11. juli 1932.

FADERS BRØDRE

1. Julius FREDERIK Christian, f. 8. april 1868 † 22. sept. 1923, overretssagfører, cand. jur., g. 10. febr. 1914 m. ELSE Rosen Haxthausen, f. 2. juli 1891 † 2. april 1963. Døtre:
a. ANNIE Louise Brønnum, f. 27. febr. 1916 på Gjorslev (Holtug K.), g. 1^o 20. aug. 1935 i Kbh. (V.F.) m. direktør HENRY Raoul Luppy, f. 8. maj 1898, skilt; 2^o m. proprietær JØRGEN Hartel, skilt; 3^o 30. april 1958 i Kbh. (b.v.) m. sekretær Poul BØRGE Bisgaard Ulbricht, f. 3. okt. 1905 i Kbh. [K.]
b. KAREN-MARGRETHE Brønnum, f. 26. sept. 1917 på Gjorslev (Frbg. K.), kompagnichef^o i hjemmeværnet, g. 1^o 19. aug. 1939 i Kbh. (b.v.) m. sekondløjtnant CARL Gustav Frederik Henckel Collet Rosen, f. 14. marts 1917, skilt; 2^o 29. nov. 1941 i Kullerup m. proprietær PREBEN Christian Sonne-Schmidt, f. 6. maj 1911 i Gentofte. [K.]
2. KNUD Gjord, f. 21. sept. 1879 † 14. maj 1955, direktør, g. 2. juni 1907 m. HENRIETTE Olivia Dahl, f. 11. febr. 1886 † 25. dec. 1969. Døtre:
a. Birgitte (BITTEN) Louise Brønnum, f. 4. jan. 1909 i Kbh., statsaut. translator i fransk. [K.]
b. ANNEMARIE Gudrun Brønnum, f. 16. jan. 1912 i Roskilde (katolsk K.), malerinde, g. 10. april 1937 m. advokat OLOF Rutger af Robson, f. 18. jan 1904 † 8. aug. 1956. [K.]
c. INGER Vibeke Brønnum, f. 12. april 1917 (Chr.X.Fr.M.) (Chr.X. Kr.E.M.) (N.D.M.), g. 25. sept. 1946 m. stabschef i hjemmeværnet, major Werner MICHAEL Iversen, f. 14. juni 1893 † 18. april 1967. [Lyngby.]

FARFADERS BRØDER

- CARL Sophus, f. 9. aug. 1839 † 14. febr. 1901, cand. polyt., kammerherre, g. 26. aug. 1869 m. Annie Julie Emely Gustave THYRA Castonier, f. 25. nov. 1850 † 3. dec. 1930. Sønner:
1. JACOB Frederik, f. 30. aug. 1870 † 15. nov. 1928, g. m. Ingeborg CHRISTINE Pedersen, f. 16. febr. 1891 † 6. juni 1973. Børn:
a. PALLE Egon, f. 18. febr. 1916, † 26. marts 1987.
b. CARMEN Thyra, f. 18. aug. 1920 i Buenos Aires, g. 25. april 1945 i Kbh. (Jac.) m. civilingeniør Charles Henry Krayenbühl, f. 8. maj 1907, † 25. nov. 1987. [K.]
2. Carl SOPHUS, f. 7. maj 1872 † 23. okt. 1961, cand. jur., kammerherre, g. 8. okt. 1908 m. GERDA Hansen, f. 1. nov. 1886 † 16. sept. 1959. Søn:
CARL Christian Brønnum, f. 6. aug. 1915, † 21. juli 1987, kammerherre, hofjægermester, oberstløjtnant af res. i livgarden (R^a.) (Chr. X.Kr.E.M.) (Hfjv. F.T.) (R.O.H.T.) (A.M.F.3) (Fi.R.F.T.) (N.V.O.H.T.1) (Stb.B.E.3) (Sv.R.

O.H.T.) (Sv.bf. B.F.T.2), g. 1^o 28. okt. 1943 i Kbh. (B) m. BIRTE Elsebe Rist (F.: cand. polyt. Torben R. og Gerda Sonne), f. 30. april 1918 på Frbg., skilt 1966; 2^o 20. aug. 1966 m. YVONNE Westermann (F.: forlagsboghandler Poul W. og Ester Elizabeth Møldrup), f. 28. april 1930. [Dommergården, Stege.]

Børn:

af 1. ægteskab:

1) BENTE Christina Brønnum, f. 12. dec. 1944 i Stockholm, mag. art. (kunsthistorie), kunstkritiker, g. 24. maj 1974 i Kbh. (C) m. skuespiller og instruktør JOEN Steensen Bille, f. 11. april 1944. [K.]

2) Carl PETER Brønnum til Klintholm, f. 17. april 1947 i Hellerup, H.A., H.D., kaptajn af res. i livgarden, g. 18. dec. 1975 m. lærer* Annett Caja Schram-Nielsen (F.: ambassadør, dr. phil. Erik S.-N. og Grethe Volkert), f. 27. sept. 1945. [Klintholm og Hellerup.] Børn:

a) Carl Gustav Jacob Brønnum, f. 27. maj 1976.

b) Anne Sofie Karine Brønnum, f. 11. april 1985.

3) ALETTE Karine Brønnum, f. 24. marts 1952 i Hellerup, mag. art. (teatervidenskab). [K.]

3. Frederik Holger, f. 31. okt. 1875 † 7. jan. 1949, vinbjerger, g. 20. marts 1926 m. RENÉE Sterlin, f. 20. okt. 1899. [Toulon.] Børn:

a. LILAS Fernande Andrée Thyra, f. 9. jan. 1927 i Marseille, pianolærerinde. [Paris.]

b. YVES André Fernand, f. 13. maj 1935 i Aix-en-Provence, flyverofficer, g. 8. juli 1961 i Aix-en-Provence m. FRANCOISE Donnier, f. ... 1937 i Aix-en-Provence. Sønner:

1) RÉNE Claire Brønnum, f. 26. maj 1962 i Dijon. [Les Lilas, Toulon.]

2) FRÉDÉRIC, f. 20. okt. 1963 i Dijon.

c. CLAUDE Terminus Jeanne Andrée, f. 4. febr. 1941 i Toulon, g. 30. juli 1966 i Aix-en-Provence m. elektroingenør Jean-Claude Francois La Porte, f. 4. nov. 1941 i Paris. [Villien St. Georges.]

4. ERIK Julius Christian, f. 13. juni 1877 † 29. nov. 1962, stats- og udenrigsminister, g. 1^o 6. juli 1913 m. EMMA Eliza, født Hansen, f. 2. febr. 1869 † 26. maj 1949, skilt; 2^o 10. sept. 1946 m. ALICE Ninon Duvantier (F.: kontorchef A.M.D. og Nanny Jørgensen), f. 10. juli 1904 på Frbg. [Gjerrild.]

5. Fergus ROGER, f. 24. okt. 1880 † 19. okt. 1958, kunstmaler, g. 14. maj 1910 m. RIGMOR Alvilda Sørensen, f. 22. okt. 1888 † 2. april 1978. Børn:

a. MARIYA Maria Elisabeth Rigmor Brønnum, f. 10. marts 1911 i München, g. 18. aug. 1932 i Kbh. (Mess.) m. sognepræst AXEL Peter Sonne Dam, f. 26. febr. 1905 på Frbg. [Regstrup.]

b. PEER Christian Brønnum, f. 10. sept. 1912, militærkørelærer*, g. 30. aug. 1941 i Kbh. (E) m. BODIL Adam (F.: Jean A. og Emma Wigen), f. 1. febr. 1916. [Borre.] Børn:

1) KARINE Lucie Brønnum, f. 13. nov. 1942 i Kbh., sygeplejerske, g. 3. juli 1965 i Kbh. (E) m. svagstrømstekniker Axel Erling Munck Rasmussen, f. 17. okt. 1938, skilt 1984. [Råbylille.]

2) PEDER Brønnum, f. 8. aug. 1945, kvægavler, g. 6. april 1968 m. overlærer Inger MERETE Gerstrøm (F.: læge Hans Peter G. og Grete Neersted), f. 8. okt. 1944. [Råbylille.] Børn:

a) OVE, f. 11. april 1971 i Kbh.

b) JULIE, f. 22. febr. 1973 i Stege.

3) JOHAN-FREDERIK Brønnum, f. 21. okt. 1949 i Kbh. (St. P.), kartograf, g.

1. nov. 1979 i Kbh. (b.v.) m. korttegner TOVE Møllegaard Madsen (F.: gårdejer Wilhelm M. og Ellen Sørensen), f. 28. marts 1950. [K.] Børn:
- a) PEER GUSTAV BRØNNUM, f. 6. nov. 1977 i Kbh. (Fanefjord K.).
 - b) LUCAS BRØNNUM, f. 12. okt. 1979 i Kbh. (Fanefjord K.).
- c. JENS ERIK BRØNNUM, f. 5. aug. 1915, civilingeniør, g. 1° 7. jan. 1936 i Kbh. (Mess.) m. ERNA JACOBSEN, f. 7. jan. 1918, skilt; 2° 30. april 1953 i Gentofte m. journalist VIBEKE FLACH (F.: grosserer Carl Vilhelm Frederik F. og Rig-mor Stage Nielsen), f. 15. febr. 1926. [Fredensborg.] Søn:
- af 1. ægteskab:
- Johnny Olaf Brønnum, f. 16. juli 1936 i Charlottenlund (Mess.), læge, psykiater, g. 1° 6. jan. 1963 m. INGA EISENHARDT (F.: maskinmester i Ø.K. Ove E. og Inga Mathiasen), f. 18. sept. 1935, skilt 1977; 2° 16. juni 1978 m. ANNE-MARIE SØRENSEN, skilt 1984; 3° 28. marts 1985 m. JUDY ..., f. ... [Göteborg.] Børn:
- af 1. ægteskab:
- a) ANJA KIRSTINE, f. 22. aug. 1963. [Göteborg.]
 - b) JENS JACOB, f. 4. aug. 1965 i Bjergsted, stud. arch. [K.]
 - c) THOMAS STEFAN, f. 30. juni 1970 i Kalmar.
- af 2. ægteskab:
- d) SVANTE, f. 14. nov. 1977.
- d. HANS OVE BRØNNUM, f. 26. sept. 1917, forstkandidat, plantageejer, g. 30. maj 1941 i Hellerup (Mess.) m. HÆLGA HERDIS BLEM LARSEN (F.: direktør Osvald Peter L. og Ingeborg Agnes Blem), f. 27. juli 1918. [Ubatuba, Brasilien.] Børn:
- 1) JACOB ERIK BRØNNUM, f. 17. sept. 1942 i Kbh., adjunkt, cand. mag., g. 29. juni 1963 i Århus m. adjunkt HANNE BUTTENSCHØN (F.: bankfuldmægtig Hans Børge B. og børnebibliotekar Ellen Kvist), f. 11. april 1942 i Esbjerg. [Troense.] Børn:
 - a) CAMILLA LOUISE BRØNNUM, f. 27. nov. 1967 i Charlottenlund (Jægersborg K.), stud. mag.
 - b) THOMAS ROGER RUNE BRØNNUM, f. 28. nov. 1981.
 - 2) ANNIE INGEBOG BRØNNUM, f. 10. dec. 1944 i Hellerup (Gentofte K.), exam. art., g. 10. febr. 1968 i Udby K. m. direktør, cand. polit. Michael Christian Stig Iuul, f. 26. jan. 1943. [Hellerup.]
 - 3) MICHAEL PETER ROGER BRØNNUM, f. 30. juni 1946 i Hellerup (Gentofte K.), dr. soc., g. ... m. HARRIET HOFSTEDTE, f. 3. aug. 1954. [Amsterdam.]. Søn:

Jonatan ESKE BRØNNUM, f. 2. april 1985.
 - 4) EVA PATRICIA BRØNNUM, f. 14. febr. 1956 i Chile, translator, g. 29. nov. 1974 m. direktør STEPHEN BROMFIELD GELD, f. 18. april 1951 i Chicago. [Sao Paulo, Brasilien.]
- e. OTTO OVE JULIUS JEP BRØNNUM, f. 22. okt. 1920, mag. art., universitetslektor, forskningsbibliotekar ved Statsbiblioteket, g. 19. maj 1944 i Udby K. m. arkitekt BIRTHE DETHLEFSEN (F.: Herman Nicolaj D. og Anna Margrethe Hartlev), f. 24. juni 1920 † 16. okt. 1980. [Århus.] Børn:
- 1) THOMAS MICHAEL BRØNNUM, f. 27. jan. 1950 i Kbh. (Udby K.), bibliotekar, cand. teol. [Gerlevi, Tyskland.]
 - 2) MERLE CHARLOTTE BRØNNUM, f. 11. sept. 1955 i Kbh., stud. mag., g. 19. juni 1976 i Gjerrild K. m. graver ERIK BARTHOLDY GLENTHØJ, f. 28. maj 1955. [Tranekær.]

6. HENRIK *Edgar*, f. 3. sept. 1887 † 13. dec. 1933, g. 20. sept. 1919 m. *Emilie Margrethe (Gethe) Steincke*, f. 8. okt. 1899 † 30. juli 1972. Børn:

a. BENDT Maria Finn Brønnum^o, f. 6. dec. 1925 på Frbg., klinisk psykolog, skoleleder, projektleder, g. 1^o 1. juli 1950 i Hellerup (St. Therese) m. BIRGIT Cathrine Høffner (F.: grosserer Carl H. og Ida Callesen), f. 17. juni 1928 i Åbenrå, skilt 1954; 2^o 21. aug. 1958 (b.v.) m. RIGMOR Nanna Landschoff Jørgensen (F.: gårdejer Holger Chr. J. og Thora Kirsten Kathinka Jensen), f. 9. aug. 1928, skilt 1965; 3^o 28. dec. 1968 m. socialpædagog Jytte (Pux) Christa Serup, født Jørgensen (F.: fagforeningsformand Søren Bernhard J. og Kirstine Marie Lauritzen), f. 14. juli 1928. [»Skagbohus«, Næstved.] Døtre:

af 1. ægteskab:

1) Benedicte Maria Elisabeth Brønnum, f. 22. dec. 1950 i Birkerød, laborant, g. 26. juni 1971 i Gladsaxe K. m. professor, dr.med. Hans Christian Wulf, f. 18. aug. 1943. [Philadelphia, U.S.A.]

2) ALIX Maria Birgitte Brønnum, f. 15. april 1952 i Hørsholm, stud. mag., g. 4. aug. 1973 i Gentofte K. m. civilingeniør STEEN Studstrup, f. 19. okt. 1948, skilt 1984. [Søborg.]

b. SUZANNE Maria Emilie Brønnum, f. 7. maj 1928 på Frbg., fuldmægtig i udenrigsministeriet, g. 23. febr. 1985 i Ordrup (A) m. prokurist^o JAN Torp, f. 3. okt. 1915. [Charlottenlund.]

c. THYRA Karine Maria Brønnum, f. 25. juni 1932 på Frbg., socialpædagog. [Herlev.]

SCHACK



Gammel nordtysk adelslægt, af hvilken Hans Schack i det 17. årh. kom til Danmark, 6. jan. 1658 blev naturaliseret og 25. maj 1671 ophøjet i grevelig stand. 17. sept. 1772 erhvervede Hans greve Schack bevilling på, at alt hans afkom må føre grevetitel. – Kammerherre Engel Carl Ernst von Schack blev naturaliseret 17. jan. 1776. – Udførlig slægttavle og våbenafbildning i farver, se årg. 1932.

DEN ADELIGE LINIE

Se »Danmarks Adels Aarbog«, 1932 og
»Genealogisches Handbuch des Adels II
(Gräfliche Häuser A).«

DEN GREVELIGE LINIE

HANS lensgreve Schack^o til Schackenborg m.m. og det Seekamp'ske fideikommiss, f. 8. april 1930 på Schackenborg (søn af amtmænd, kammerherre, hofjægermester, lensgreve Otto Didrik, f. 11. jan. 1882 † 28. jan. 1949 og KARIN Maria Bertha Josephine von Schack, f. 27. nov. 1889, g. 15. nov. 1923 † 22. nov. 1960), kammerherre, hofjægermester, ulønnet hjælpepræst i Brede, g. 1^o 21. sept. 1957 i Møgeltonder K. m. JUNE Barbara Jernert (F.: direktør, cand. polit. Carl Vilhelm J. og Grethe Rønberg), f. 10. marts 1939 på Frbg., skilt; 2^o 4. aug. 1961 i Århus (N) m. KARIN Grete Olsen (F.: direktør Børge Chr. O. og Karen Margrethe Borchsenius), f. 10. aug. 1937. [Schackenborg ved Møgeltonder.]

SØSTRE

1. Comtesse KARIN BIRGITTE Ulrica Henny Ellen, f. 11. jan. 1925 på Schackenborg, hofdame* hos Hds. Majestæt Dronning Ingrid (Fr.IX.M.T.) (Stb.V.2), g. 15. aug. 1959 i Møgeltønder K. m. generalløjtnant* Adolf Erik Ehrnrooth (K^o.), f. 9. febr. 1905 i Helsingfors. [Åbo.]
2. Comtesse EVA Margrethe Agnes Elisabeth, f. 6. juni 1926 sst., overlæge, g. 12. juli 1952 på Schackenborg m. professor, overlæge, dr. med. HUGH Francis George Zachariae, (R^o.), f. 5. nov. 1925 i Bangkok. [Århus.]
3. Comtesse INGER SYBILLE, f. 3. febr. 1929 i Tønder, lægesekretær, g. 14. maj 1958 på Frbg. (b.v.) m. skibsreder Knut Henry Marx-Nielsen, f. 21. juli 1918, skilt. [K.]

FADERS BRØDRE

1. Greve CHRISTIAN, f. 24. dec. 1882 † 24. dec. 1970, g. 30. maj 1913 m. RUTH von Zimmermann, f. 1. febr. 1888 † 24. marts 1943. Børn:

- a. Comtesse CHRISTIANE HELENE Margarethe, f. 14. febr. 1915 i Halle, g. 24. marts 1941 i Nienover m. JOBST friherre von Oldershausen zu Oldershausen, f. 11. juni 1913 i Breslau. [Oldershausen üb. Northeim.]
- b. Comtesse ILLE Ulrikke Agnes, f. 22. nov. 1918 i Wurzen, g. 12. nov. 1947 i Nienover m. Diplomingenieur HORST Wiegemann, f. 15. aug. 1920 i Essen. [Mülheim.]

2. Greve ERIK Hans, f. 17. sept. 1889 † 2. juni 1973, cand. polit., generalkonsul, g. 1^o 4. aug. 1919 i Vedbæk m. ELSE Grundtmann, f. 25. juni 1898 i Kbh., † 13. febr. 1985, skilt 1929 (hun g. 2^o m. Otto baron Lerche); 2^o 27. okt. 1931 m. FANNY Agnete, født Bodenhoff, f. 22. okt. 1898 † 22. juli 1975. Søn:

af 1. ægteskab:

Greve WERNER Didrik, f. 30. aug. 1922 i London, direktør, g. 1^o 20. juli 1946 på Frbg., (b.v.) m. KAREN Juliane Frida de Klauman, f. 15. dec. 1919, skilt; 2^o 28. dec. 1951 i Kbh. m. GUDRUN Bach (F.: vicekonsul Bruno B. og ...), f. 22. nov. 1928. [Frbg.] Sønner:

af 2. ægteskab:

- a. Greve Michael Hans, f. 1. juni 1952.
- b. Greve Ulrik Kim, f. 28. juni 1958.

SCHAFFALITZKY DE MUCKADELL



En mæhrisk adelsslægt, der i det 17. årh.'s slutning kom til Danmark. Gehejmeråd Albrecht Christopher Schaffalitzky de Muckadell til Arreskov optoges 2. april 1783 i den danske adel som greve af Muckadell. Slægten fører navnet Schaffalitzky de Muckadell. – Udførlig slægttavle og våbenafbildning i farver, se årg. 1928.

MICHAEL baron Schaffalitzky de Muckadell^o, f. 18. marts 1922 (søn af godsejer, forstkandidat, kammerherre, hofjærmester baron CHRISTIAN ALBRECHT, f. 21. aug. 1894, † 1. juli 1978 og cand. phil. RØSKVA Margrete Metz, f. 5. aug. 1887, g. 12. maj 1920, † 26. febr. 1968), medejer af Arreskov gods, dr. agro., kammerherre, hofjærmester, g. 31. marts 1951 i Ordrup K. m. BIRGITTE Monberg (F.: overlæge, dr. med. Anthon M. og Ingeborg Kiær), f. 4. okt. 1928 i Kbh. [Erikshaab.] Børn:

a. Lensgreve ERIK Engelke, f. 16. jan. 1952 i Hellerup, medejer af Arreskov gods, advokat, cand. jur., g. 16. jan. 1982 i Ø. Hæsinge K. m. INGELISE Nissen (F.: bogholder Johs. N. og Metha Johanne Vandt), f. 5. dec. 1947 i Odense. [Arreskov.] Søn:

Greve CHRISTOPHER, f. 23. maj 1983 i Odense.

b. Baron JACOB, f. 5. okt. 1953 i Kbh., medejer af Arreskov gods, forstkandidat, skovrider, godsforvalter. [Brobygaard.]

c. Baronesse MICHALA, f. 6. aug. 1956 i Hellerup, adjunkt. (Vallø). [Tebstrup.]

d. Baron ULRİK, f. 4. aug. 1959 i Hellerup, medejer af Bjergsted skov, fuldmægtig. [Brobygaard.]

BRODER

Baron HENRIK, f. 30. nov. 1923, mededjer af Bjergsted skov, g. 22. sept. 1951 i Tjele K. m. ELLINOR Lütichau, f. 6. dec. 1925. [Bjergsted Skov.] Børn:

a. Baron CHRISTIAN, f. 29. sept. 1953 i Skotland, geolog, g. 6. okt. 1979 i Trinity College Chapel m. Geraldine Mary MacMorrow (F.: direktør Desmond M.M. og Sheila McGrath), f. 20. maj 1953. [Dublin.] Døtre:

1) Baronesse Joanna Ellinor, f. 3. dec. 1981 i Dublin.

2) Baronesse Elisabeth Manon, f. 8. febr. 1985 i Dublin.

b. Baronesse Vibeke MARGRETHE, f. 13. okt. 1956 i Randers. (Vallø). [Bjergsted skov.]

FARBRØDRE

1. Lensgreve ERIK, f. 5. aug. 1888, † 5. juni 1970, cand. jur., kammerherre, hoffjægermester, g. 28. sept. 1923 i Ørbæk m. ANNA-ELISABETH Lange (F.: godsejer Rasmus Lars Haagen Leth L. og Bodil Langkilde), f. 13. okt. 1896 på Ørbækklunde. [Arreskov.]

2. Baron Vilhelm BENDT, f. 21. april 1892, † 25. marts 1985, landbrugskandidat, forpagter, g. 1^o 20. juli 1916 m. METHA Lodberg, f. 14. april 1895, † 24. nov. 1945. Døtre:

af 1. ægteskab:

a. Baronesse ELSE Marie Charlotte, f. 23. nov. 1917 på Gelskov, fysioterapeut*, g. 7. sept. 1946 i Hillerslev m. seminarielærer, pastor NIELS Abelin Schou, f. 29. april 1921. [Fredericia.]

b. Baronesse INGE, f. 28. maj 1921 sst., husholdningslærerinde, socialrådgiver*, g. 25. jan. 1954 m. NIELS Hatting, f. 10. marts 1927. [Brobykov.]

3. Baron CARL Adolph, f. 28. febr. 1904 på Brobygaard, (Sdr. Broby K.), † ... juli 1988, cand. polyt., afdelingsingeniør (R^{1*}), g. 16. marts 1927 i Ø. Hæsinge m. KAREN Kragelund, dame de mérite de l'Ordre de Saint-Lazare de Jerusalem (F.: Frederik Albinus K. og Thora Sophie Margrethe Christensen), f. 5. dec. 1906 i Lyderslev, † 30. marts 1987. Børn:

a. Baronesse Anna SOFIE, f. 22. okt. 1928 på Arreskov, (Ø. Hæsinge K.), keramikker, sygeplejerske, g. 3. sept. 1954 i Ordrup K. m. universitetslektor, overlege, dr. med. OVE Jessen, f. 22. sept. 1928, † 4. april 1987. [Lyngby.]

b. Baronesse MARIE LOUISE, f. 28. febr. 1930 i Kbh., (Helligånds K.), g. 4. juli 1953 i Ordrup m. cand. polyt., afdelingsingeniør FLEMMING Viggo Lange, f. 19. marts 1929. [Rungsted Kyst.]

c. **Baronesse KAREN MARGRETE**, f. 15. marts 1931 i Kbh., (Helligånds K.), g. 30. aug. 1952 i Ordrup K. m. prokurist **POUL Kirkensgaard**, f. 5. aug. 1923. [Virum.]

d. **Baron BERNHARD**, f. 22. dec. 1932 i Kbh., (Helligånds K.), ekspeditionschef, merconom, chevalier d'honneur de l'Ordre de Saint-Lazare de Jérusalem, g. 25. febr. 1961 i Ordrup K. m. **GRETHE Bossen**, kaptajnløjtnant i kvindl. Marinekorps, dame de mérite de l'Ordre de Saint-Lazare de Jérusalem (F.: lektor, cand. mag. **Andreas Christian B.** og **Anna Juditha Staun Lassen**), f. 7. april 1939. [Lyngø.] Børn:

1) **Baronesse Ida Charlotte**, f. 6. dec. 1961 på Frbg. (Sengeløse K.), bankassistent. (Vallø).

2) **Baron Carl Bernhard**, f. 1. sept. 1963 på Frbg., (Ordrup K.), shippingassistent.

FADERS FARBRØDRE

1. **Baron CARL BERNHARD**, f. 26. maj 1861 † 1. febr. 1930, *høfjægmester*, g. 8. juli 1887 m. **NANCY Ellen Hansen**, f. 22. juli 1866 † 7. marts 1922. Børn:

Baron OVE, f. 7. maj 1890 † 16. juli 1976, g. 19. juni 1915 i *Gestelev m. VALBORG Elisabeth Sporon-Fiedler*, f. 24. okt. 1892 på *Bonderup* † 28. sept. 1980. Børn:

1) **Baron MOGENS**, f. 8. juni 1916 på *Rynkebygaard* (Ringe K.), ingeniør, *Commandeur Noble de mérite de l'Ordre de Saint-Lazare de Jérusalem*, g. 5. juni 1943 i *Gestelev m. KIS Krüger Andersen*, *Compagnon de l'Ordre de Saint-Lazare de Jérusalem* (F.: *salgschef Ernst Heinrich Krüger A.* og *Alma Mathea Rasmussen*), f. 26. juli 1921 i *Odense* (Sct. Knuds K.). [Charlottenlund.] Børn:

a) **Baron OVE Bernhard**, f. 4. aug. 1944 i Kbh. (Mess.), *sekondløjtnant i panserinfanteriet*, *overlæge*, *professor*, *dr. med.*, *speciallæge i intern medicin*, g. 18. febr. 1967 i *Jægersborg K. m. stud. techn. KAREN Nissen* (F.: *grosserer Erik Hans Markus N.* og *Ida Agnete Krøger*), f. 16. maj 1948 i Kbh. (Hellebæk K.). [Lyngby.] Børn:

(1 **Baronesse CAROLINE**, f. 17. juni 1972 i *Charlottenlund* (Lundtofte K.), (Vallø).

(2 **Baron FREDERIK**, f. 21. maj 1975 sst. (Lundtofte K.).

b) **Baron HANS Ulrik**, f. 3. april 1946 i Kbh. (Mess.), *cand. pharm.*, g. 1. aug. 1970 i *Skovshoved K. m. overlærer WINNIE Hoffensetz* (F.: *elektriker Kurt H.* og *Lily Maria Mogensen*), f. 24. dec. 1946 i *Nykøbing F.* [Bagsværd.] Børn:

(1 **Baronesse ULRIKKA**, f. 27. okt. 1973 i *Charlottenlund* (Ordrup K.), (Vallø).

(2 **Baron CHRISTIAN**, f. 15. juni 1976 sst. (Bagsværd K.).

(3 **Baron JACOB**, f. 29. marts 1980 i *Gentofte* (Bagsværd K.).

c) **Baronesse Birgitte MARIE**, *fører navnet Schaffalitzky de Muckadell*, f. 14. jan. 1951 i Kbh. (Mess.), *adjunkt*, *cand. mag.*, g. 29. juni 1974 i *Ordrup K. m. cand. jur. SØREN Malling Olsen*, f. 10. febr. 1951, *skilt*. [Gentofte.]

2) **Baronesse ANNA ELISABETH**, f. 18. juni 1917 på *Rynkebygaard* (Ringe K.), g. 21. aug. 1938 i *Nyborg m. bogholder Erik Lacoppidan Mielche*, f. 2. jan. 1909, *skilt*, † 13. aug. 1980. [Diernisse.]

3) **Baronesse TOVE**, f. 8. juni 1921 på *Rynkebygaard* (Ringe K.), g. 1^o 30. jan. 1943 i *San Francisco m. THEODOR Schuitemaker*, f. 6. okt. 1918, *skilt*;

- 2° 5. juni 1954 i San Francisco m. *generalkonsul, kontorchef, PAUL Bernhard Ryder, f. 1. nov. 1892 † 4. dec. 1972. [Diernisse.]*
2. Baron LUDVIG *Sophus Vilhelm, f. 24. sept. 1865 † 15. april 1923, g. 5. juli 1893* m. EMMA *Margrethe Hansen, f. 18. juni 1869 † 9. maj 1957. Børn:*
- a. Baron JOHAN LUDVIG, f. 21. april 1894 † 30. okt. 1963, *høstfjærmester, g. 19. okt. 1918 i Ollerup m. ELSE Undset Gyth, f. 24. juni 1897 i Kbh., † 9. aug. 1984. Datter:*
- Baronesse ANNE Merete Louise, f. 22. sept. 1924 på Margrethesminde, g. 10. juli 1948 i Ulbølle m. godsejer, major GEORGE Keith Agnew, f. 25. nov. 1918. [Rougham, England.]
- b. Baron HENNING Emil, f. 17. maj 1895 † 9. sept. 1965, g. 16. nov. 1920 m. GUDRUN *comtesse Bille-Brabe-Selby, f. 16. nov. 1897 † 15. juni 1964. Søn:*
- Baron STEEN Eiler, f. 27. aug. 1921, † 28. april 1982, *administrator, g. 1° 17. maj 1944 i Kbh. m. Edith Valborg Waage Petersen, f. 25. maj 1922 i Kbh., † 30. aug. 1981, skilt; 2° 13. aug. 1948 i Svanninge m. JYTTE Harpøth Bang (F.: hotelejer Holger Schelde B. og Erna Johanne Sidonia Marie Nielsen), f. 2. sept. 1925 i Kbh. (H), skilt. Sønner:*
- af 1. ægteskab:*
- a) Baron MICHAEL,° f. 17. jan. 1945 i Kbh., *styrmand, tjent i Fremmedlegionen, kaptajn i Hjemmeværnet, servicechef, g. 2. sept. 1966 i Frederiksborg Slotsk. m. jordemoder VIBEKE Lendal (F.: major Poul Erik L. og Tove Røen), f. 29. sept. 1944. [Roskilde.] Sønner:*
- (1 Baron Nicolas Henrik, f. 11. juni 1968 i Kbh.
 (2 Baron CHRISTIAN, f. 31. jan. 1972 i Roskilde.
 (3 Baron PHILIP, f. 14. dec. 1979 i Roskilde.
- af 2. ægteskab:*
- b) Baron STEEN Harpøth, f. 4. april 1949 i Fåborg, *sales promotor i K.L.M., g. 1° 10. nov. 1973 i Bagsværd (Stengårds K.) m. Inger-Margrethe Larsen (F.: arkitekt Ejner J.P.L. og Inger Margrethe Andersen), f. 5. aug. 1950 i Kbh., skilt; 2° 19. maj 1984 i Bistrup K. m. METTE Teglbjærg (F.: Rasmus K. T. og Dorte Iversen), f. 28. juli 1946. [Birkerød.] Børn:*
- af 1. ægteskab:*
- 1) Baron MORTEN, f. 20. april 1976 i Charlottenlund.
 2) Baronesse MIE, f. 20. april 1976 sst.
- c. Baronesse ELSE, f. 24. jan. 1902 på Rødkilde, g. 1° 26. sept. 1924 m. EIVIN *Carl Suenson, f. 13. maj 1900, skilt 1935 † 1. jan. 1970; 2° 3. marts 1937 i Kbh. (b.v.) m. overbetjent Harald VAGN Bygbjerg, f. 17. jan. 1906 i Kundby, † 19. marts 1981. [Vallensbæk.]*

FADERS FARFADERS FARBRØDER

- Baron LUDVIG *Detlev, f. 19. jan. 1804 † 30. sept. 1864. Søn:*
- Baron LUDVIG *Bernhard Maximilian, f. 10. maj 1843 † 13. marts 1922, oberstløjtnant, g. 19. jan. 1877 m. FANNY Kirstine Laurine Nielsen, adopt. Holm, f. 19. dec. 1859, skilt 1891 † 24. nov. 1944. Søn:*
- Baron CAL, f. 23. okt. 1877 † 24. jan. 1972, *ortlogskaptajn, afdelingschef, forfatter, chefredaktør, g. 15. dec. 1900 m. ELLEN Ingeborg Seiersen, f. 14. febr. 1879 † 6. okt. 1968. Døtre:*
- a) Baronesse BERETE, f. 18. sept. 1901 i Kbh., *konventualinde i Roskilde adelige Jomfrukloster. [Roskilde.]*
- b) Baronesse Ellen IRMELIN, f. 5. nov. 1911, *fører navnet Schaffalitzky*

de Muckadell, g. 22. april 1943 i Kbh. (B) m. overlærer PETER Refshauge, f. 22. okt. 1911 på Nørregaard, separeret. [Hørve.]

SCHEEL – SCHEELE



Tysk slægt, der i det 17. årh. kom til Danmark, og af hvilken de ægte agnatiske descendenter af den 1738 afdøde general-løjtnant Hans Heinrich Scheel ved kgl. åbent brev af 1. okt. 1890 er anerkendte som hørende til den danske adel. – Våbenafbildning i farver og udførlig slægttavle, se årg. 1893.

I LINIE

Den preussiske gren
Se årgang 1946

II LINIE

JØRGEN Scheel^o, f. 10. febr. 1927 i Kbh. (søn af museumsinspektør HENNING Knud Jørgen, f. 31. aug. 1889 † 22. april 1970, og ELSE Amalie Olesen, f. 8. juni 1896, g. 21. dec. 1920 † 1. marts 1956), kaptajn i hjemmeværnet, (H.T.F.) (Hjv.F.T.), g. 5. april 1958 i Høsterkøb m. IRENE Svensson (F.: skovløber Ejner S. og Else Heininge Thomsen), f. 22. aug. 1939 i Birkerød. [Nykøbing F.]
Børn:

1. HANS HENRIK, f. 19. dec. 1959 i Vojens (Vojens K.). [Torshavn.]
2. ELSE, f. 11. aug. 1961 i Vojens (Høsterkøb K.). [Nykøbing F.]

FADERS BRODER

MAX Christian Frederik, f. 2. juni 1885 † 28. sept. 1969, Lege, g. 24. jan. 1914 m. WINNIE Schultz, f. 17. juli 1888 † 7. okt. 1973. Døtre:

- a. BIRTHE, f. 25. sept. 1916 i Odense, g. 1^o 10. nov. 1944 i Jægersborg K. m. fuldmægtig i overformynderiet PETER OTTO Rosenørn, f. 10. sept. 1910, skilt; 2^o 23. nov. 1946 i Odense m. sagfører, cand. jur. SVEND Ovesen Nygaard, f. 20. sept. 1916 i Vejle. [Varde.]
- b. METTE, f. 3. april 1919 i Odense, g. 6. dec. 1947 i Odense m. disponent OLE Bay, f. 16. jan. 1922 i Kbh. [Virum.]

FARFADERS FARBRØDER

1. HANS Christian Henrik, f. 18. marts 1804 † 17. maj 1855, toldkontrollør. Søn: Johan Jacob FREDERIK, f. 20. sept. 1827 † 12. juni 1869, arkivassistent. Sønner:
 - 1) ANTON Frederik, f. 14. febr. 1860 † 1. maj 1937, direktør, g. 20. dec. 1910 m. Ingeborg ELISABETH Kromann, f. 26. maj 1882 † 7. juli 1973. Datter: TOVE, f. 8. nov. 1911, g. 28. okt. 1936 i Frbg. K. m. grosserer KNUD Lindvad, f. 22. aug. 1912. [K.]
 - 2) Henrik SOPHUS Emil, f. 9. sept. 1864 † 21. febr. 1926, g. 15. juli 1900 m. PETRA Jacobine Larsen, f. 7. aug. 1867 † 16. nov. 1939. Datter: ASTA Marie, f. 11. april 1902, g. 6. aug. 1922 m. kontrollør AKSEL Eiof Paul Stanning, f. 21. juni 1899, † ...
2. JACOB Georg, f. 31. ang. 1813 † 15. sept. 1878, godsforvalter, g. 7. juni 1854 m. Dorothea Sophie HENRIETTE Frederichsen, f. 17. ang. 1828 † 28. dec. 1886. Søn: AXEL Vilhelm, f. 15. jan. 1864 † 31. juli 1950, kontreadmiral, g. 15. okt. 1898

- m. Louise Marie CARMÉLITE Delinois, f. 15. maj 1874 † 16. okt. 1965. Børn:*
- 1) CARMEN Henriette, f. 26. juli 1899 i Kbh. (B), g. 3. sept. 1930 i Kbh. (St. A.) m. direktør ANDRE Edmond Joseph Delahousse, f. 9. april 1896 i Tourcaing, Frankrig. [Geneve.]
 - 2) CHARLES Axel Georg, f. 21. okt. 1900 i Kbh. (B), cand. polyt., ingeniør, g. 29. dec. 1927 i Kbh. (B) m. KATE Anna Mehlo Faber (F.: kontorchef Ulrik Peter Knud Thorvald F. og Olga Louise Kirstine Thomsen), f. 17. juli 1906 i Kbh. [K.] Datter:
LISE, f. 24. dec. 1929 i St. Nazaire, Frankrig, g. 4. juli 1956 i Holte m. ornitolog CARL Weismann, f. 20. sept. 1906 i Lindenberg, skilt 1970.
 - 3) ERIK Linois de, f. 26. jan. 1908 i Kbh. (B), cand. jur., ekspeditionssekretær* (Hjv.F.T.), g. 1^o 4. maj 1940 i Marie-Magdalene K. m. Clara HÉLEN Elisabeth Suenson (F.: sekretær Otto Frederik S. og Nina Scott-Christensen), f. 19. sept. 1919 på Frbg., skilt 1950; 2^o 6. jan. 1954 i Kbh. m. KIRSTEN Sommer (F.: kontorchef Fritz Carl Valdemar S. og Susanne Margrethe Früs.), f. 2. febr. 1911 i Kbh. (Johs.), † 19. febr. 1987. [Rungsted.]
- Sønner:

af 1. ægteskab:

- a) Christian LENNART Linois de, f. 26. febr. 1941 i Hellerup (Skovshoved K.), oberstløjtnant i livgarden (Fr.IX.M.M.), g. 14. okt. 1967 i Skovshoved K. m. Elsa Annette Maack-Petersen (F.: grosserer Helge M.P. og Marguerite Duzaine-Hansen), f. 4. nov. 1942 på Frbg. [Søllerød.] Døtre:
(1) CHRISTINA, f. 27. juli 1969 på Frbg. (Skovshoved K.).
(2) Barbara Ann, f. 10. jan. 1971 på Frbg. (Skovshoved K.).
- b) PETER Michael Linois de, f. 9. jan. 1946 i Hellerup (Skovshoved K.), direktør, g. 17. nov. 1984 i Scottsdale, Arizona m. prinsesse ANTOINETTE Reuss (F.: Prins Heinrich III R. og Freiin Franziska von Mayr-Melnhof), f. 11. jan. 1945 i Feldkirchen, Østrig. [New York.]
- 4) JACQUELINE Marie-Rose Elisabeth, f. 20. dec. 1909 i Kbh. (B), g. 28. juli 1932 i Kbh. (B) m. læge KAY Rasmussen, f. 19. nov. 1906 i Gentofte. [Maribo.]
- 5) LILITH Nicole, f. 4. sept. 1916 i Kbh. (B), g. 19. aug. 1938 i Kbh. (B) m. overlæge, dr. med. ERLING Østergaard, f. 9. nov. 1907 på Frbg. [K.]

III LINIE

CHRISTIAN FREDRIK Scheel^o, f. 27. dec. 1930 i Oslo (søn af dommer JOHAN Fredrik, f. 26. dec. 1889 † 4. dec. 1958), civilingeniør, g. 10. dec. 1955 i Oslo m. GINA Michelet, f. 3. juni 1933 i Oslo. [Røa, Oslo.]

BRODER

Johan Henrik (JAN), f. 11. marts 1936 i Oslo, civilingeniør, løjtnant, g. 11. marts 1961 i Trondheim m. Magnhild (LILLEMOR) Forseth, f. 13. jan. 1938 i Tromsø. [Chicago.] Børn:

1. CATHARINA, f. 22. okt. 1962 i Göteborg, sygeplejerske. [Lørenskog.]
2. CHRISTIAN FREDRIK, f. 6. maj 1964, sst., flypilot. [Göteborg.]

MODER

ELSE Margrethe, født Voldum-Larsen, f. 12. jan. 1900 i Kbh., g. 16. okt. 1927 i Kbh., enke 4. dec. 1958. [Røa, Oslo.]

FADERS SØSKENDE

1. CARSTEN Bay, f. 6. maj 1891 † 8. marts 1977, bankchef, g. 11. jan. 1918 i Oslo m. MILDRED Dawes, f. 19. sept. 1897 i Horten, † 27. april 1984. Børn:

a. CARSTEN, f. 17. jan. 1929 i Oslo, læge. [Porsgrunn.]

b. HANS JACOB, f. 30. jan. 1932 i Moss, civilingeniør, g. 1^o 11. sept. 1954 i Trondheim m. EVA Gran, f. 25. marts 1930 i Trondheim, skilt; 2^o 31. dec. 1982 i Tokyo m. SISSEL Biørnstad, f. 23. febr. 1944 i Frederikstad. (Oslo.)
Børn:

af 1. ægteskab:

1) HANS HENRIK, f. 22. sept. 1956 i Hammerfest, socialøkonom, g. 5. aug. 1983 i Oslo m. MARIANNE Terjesen, f. 7. juli 1958 i Lier. [Oslo.]

2) OVE Herman, f. 6. okt. 1959 i Moss, civilingeniør. [Oslo.]

3) CECILIE Mildred, f. 25. dec. 1963 i Moss, stud. med. [Oslo.]

c. Mildred MERETE, f. 8. april 1934 sst., sygeplejerske, g. 24. aug. 1963 m. skovbrugschef PAUL Gotaas, f. 4. marts 1932 i Oslo. [Oslo.]

2. GEORG Henrik, f. 30. maj 1894 † 15. dec. 1968, kontorchef, g. 15. april 1922 i Oslo m. INGEBORG Bjelke Lund, f. 26. marts 1900 sst., † juni 1982. Børn:

a. Anne Elisabeth (ANNELISE), f. 16. febr. 1923 i Graz, Østrig, g. 25. sept. 1947 m. lektor, skolebestyrer RIDAR Thygesen, f. 21. febr. 1915 i Kria., skilt. [Risør.]

b. Jens HERMAN, f. 7. juli 1924 i Oslo, advokat, direktør, g. 10. marts 1949 i Oslo m. Lillian (LILLAN) Margareth Gullichsen, f. 15. marts 1925. [Oslo.]

Børn:

1) GEORG, f. 15. april 1950 i Oslo, advokat, g. 26. jan. 1974 m. KARI Pande-Rolsen, f. 12. jan. 1951. [Oslo.]. Døtre:

a) Wencke Helene, f. 22. nov. 1975 i Oslo.

b) Bente Christine, f. 17. marts 1980 sst.

2) MORTEN, f. 8. jan. 1953 sst.

3) ELISABETH, f. 26. april 1956 sst., g. 14. marts 1980 m. advokat PREBEN Aas, f. 30. okt. 1953 i Oslo. [Oslo.]

3. Elisabeth (LILI), f. 7. juli 1898 i Kria., keramikker, g. 6. sept. 1941 i Oslo m. komponist BJARNE Alexander Brustad, f. 4. marts 1895 i Kria., skilt. [Slemdal.]

FARFADERS BRODER

AXEL, f. 30. juli 1869 † 17. febr. 1925, højesteretsadvokat, g. 27. juli 1895 m.

KIRSTEN Georgine Hjersing, f. 10. maj 1871 † 3. marts 1960. Børn:

a. Johan OTTO, f. 24. sept. 1896 † 31. marts 1958, diplomingeniør, g. 29. aug. 1942 i Værdal m. DAGRUN Lund, f. 28. dec. 1908 i Vikna. [Bærum.] Børn:

1) TRYGVÆ, f. 10. juni 1943 i Oslo, civilingeniør, g. 2. juli 1976 m. ELLEN Wigaard, f. 21. okt. 1948 i Oslo. Børn:

a) MORTEN, f. 10. april 1977.

b) KARIN, f. 3. dec. 1980.

2) RANDI, f. 22. febr. 1945, g. 3. juni 1972 m. FRANCISCO Rey, f. 4. okt. 1945 i Valparaiso, Chile.

b. INGRID, f. 23. april 1898 i V. Aker, g. 12. sept. 1929 i Moss m. diplomingeniør RAGNAR Evensen, f. 4. sept. 1897 i Kria. [Oslo.]

c. RANDI, f. 7. juni 1899 i Moss, † maj 1979, g. 10. maj 1921 sst. m. konsul HERMOD Sverre, f. 3. dec. 1897 i Kria, † 11. juni 1984.

d. VILHELM, f. 4. juni 1901 i Moss, højesteretsadvokat, bankdirektør, g.

28. aug. 1926 i Drøbak m. ASTRID Ring Morterud, f. 8. juni 1902 sst. [Moss.]
Børn:

1) AXEL, f. 17. sept. 1930 i Moss, advokat, g. 16. dec. 1957 i Oslo m. LAILA Brekke, f. 25. maj 1934. [Bærum.] Børn:

a) CHRISTIAN VILHELM, f. 4. nov. 1958 i Orkdal.

b) ANDREAS, f. 1. marts 1962.

c) ELISABETH, f. 2. febr. 1966 i Bærum.

d) ELLEN Cathrine, f. 26. nov. 1968.

2) ELISABETH, f. 7. dec. 1935 sst., g. 14. dec. 1958 m. tandlæge Kjell Ola Herud, f. 20. febr. 1930. [Kongsvinger.]

e. CHRISTIAN FREDERIK, f. 19. marts 1905 † 25. okt. 1963, højesteretsadvokat, g. 2. sept. 1933 i Trondheim m. ELINOR Johanne Huitfeldt Ræder, f. 24. maj 1912 sst. [Røa, Oslo.] Døtre:

1) KIRSTEN Ræder, f. 26. april 1936 i Oslo, g. 13. dec. 1956 i Oslo m. civilingeniør THOR Mellin Olsen, f. 13. juni 1928. [Bærum.]

2) INGER JOHANNE Ræder, f. 9. marts 1940 sst., g. 22. juni 1964 i Oslo m. Jan Jørgen Haarstad, f. 23. nov. 1939 i Oslo. [Bærum.]

3) LILLIAN Ræder, f. 18. april 1947 sst., g. 23. aug. 1969 i Haslum m. advokat Finn Georg Aubert, f. 7. okt. 1943. [Oslo.]

IV LINIE

Uddød 24. jan. 1978.

V LINIE

AXEL Scheel, f. 30. april 1954 i Oslo (søn af forretningsmand VILHELM, f. 29. marts 1913, † 30. maj 1975), g. m. skuespillerinde ANE Vardund Heflin, f. 14. sept. 1956. Søn:

Vilhelm Adrian ANSELMUS, f. 22. okt. 1983 i Oslo.

BRODER

VILHELM, f. 12. febr. 1956 i Oslo.

MODER

MARIT Johanne, født Halvorsen, f. 23. jan. 1922, g. 31. marts 1950, enke 30. maj 1975. [Oslo.]

FADERS SØSKENDE

1. VALBORG Nancy Lilli, f. 3. aug. 1911 i Kria., g. 9. dec. 1932 i Berlin m. gesandt LAURITZ Grønvold, f. 17. aug. 1891 i Kria.

2. ARNE, f. 6. aug. 1914 i Kria., † 28. juli 1986, overretssagfører, kontorchef, (Is.F.O.) (Sv.N.O.) (Ø.Æ.F.3²), g. 20. dec. 1944 m. EVA Fuhr^o, f. 12. sept. 1916 i Oslo. [Oslo.] Børn:

a. ARNE, f. 23. nov. 1945 i Oslo, læge, g. 1^o dec. 1969 m. AASE Flaaten (F.: konsul Nils F. og Gerd Hovde), f. 23. sept. 1945, skilt 1975; 2^o 7. aug. 1975 m. ELLEN Ingvaldsen (F.: forlagschef Gunnar I. og Aase Andersen), f. 10. juni 1946. Børn:

af 1. ægteskab:

1) JØRGEN, f. 14. maj 1970 i Dublin.

af 2. ægteskab:

2) IDA, f. 6. sept. 1976 i Gravdal, Lofoten.

- 3) HENNING, f. 17. jan. 1980 i Oslo.
b. BRITA, f. 15. febr. 1950 i Oslo, læge.

FADERS FARBRØDER

- OLAF, f. 1. okt. 1875 † 27. dec. 1942, overlæge, dr. med., g. 31. juli 1903 m. JOHANNA Sofie Nissen, f. 31. juli 1876, skilt 1929 † 8. sept. 1956. Børn:
a. AXEL Christen, f. 21. dec. 1905 † 26. maj 1953, overlæge, g. 15. juni 1938 i Oslo m. SOLVEIG Fongner Rhode, f. 12. febr. 1915, † Børn:
1) VIBEKE, f. 25. maj 1941 i Oslo.
2) OLAF, f. 4. juni 1948 i Oslo.
b. EVA Margarete, f. 12. aug. 1912 i Kria., †, arkitekt, g. 1° 2. nov. 1939 i Berlin m. diplomingeniør ALEXANDER Hans Walter Exner † marts 1944; 2° ... juli 1951 m. forretningsmand ALF Hauge, f. ..., skilt.

GREVERNE SCHEEL – SE SKEEL

SCHIMMELMANN



Heinrich Carl Schimmelmann til Ahrensburg blev ved patent af 16. april 1762 ophøjet i friherrelig og 28. april 1779 i grevelig stand. – Udførlig slægttavle og våbenskabning i farver, se *arg.* 1934.

- Carl Heinrich lensgreve Schimmelmann til Lindenberg, f. 23. juni 1938 på Lindenberg (søn af lensgreve HEINRICH Carl, f. 13. juni 1890 † 21. febr. 1971), g 1° 16. sept. 1961 i Kbh. m. ALIS Mary, født Rasmussen, f. 18. juli 1935 † 1. nov. 1963; 2° 26. nov. 1966 i Frejlev K. m. BENTE Thinggaard (F.: rutebilejer Henry T. og Elsa Faber), f. 14. nov. 1942 i Løgstør. [Lindenberg avlsgård, Gistrup.] Børn:

af 2. ægteskab:

1. Comtesse HENRIETTE Elisabeth, f. 28. sept. 1968 i Ålborg. (Vallø).
2. Greve CARL-GUSTAV, f. 25. juni 1970 i Ålborg.
3. Greve HANS-CHRISTIAN, f. 3. okt. 1972 i Ålborg.

SØSKENDE

af faderens 3. ægteskab (se nedenfor):

1. Greve Hans Ove, f. 12. okt. 1941 på Lindenberg, direktør, g. 1° 5. dec. 1964 på Frbg. m. BIRGITTE Majgaard, f. 18. aug. 1943 i Virum, skilt; 2° 16. maj 1970 i Frbg. K. m. salgskonsulent ELVY Charlotta Eliasson, f. 21. sept. 1934 i Sverige, skilt; 3° 20. dec. 1975 i Skørping K. m. BIRGIT Lydixsen, f. 24. juli 1950 på Lindenberg. [Hadsund.] Børn:

af 1. ægteskab:

- Comtesse Charlotte Elisabeth, f. 21. april 1965 i Roskilde, g. 18. juli 1987 m. direktør ALLAN Midtgaard, f. 15. maj 1960 i Vejle. [Hadsund.]

af 3. ægteskab:

- Greve Hans-Heinrich Peter, f. 9. jan. 1978.

2. Comtesse ELISABETH Marie Louise, f. 6. juni 1943 sst., højere handelseksamen, g. 13. marts 1965 m. direktør, dansk konsul Hans Christian Svendsen, f. 11. maj 1936 i Hellerup. [Skørping.]

SCHIMMELMANN

MODER

MARGRETHE Levring, født van der Aa Berthelsen, f. 23. juni 1919 i Kbh., g. 29. juli 1937 i Kbh., skilt (g. 2° m. oberst Walther Niederehe †; 3° m. flyverløjtnant Knud E. M. Levring, skilt).

FADERS ENKE

Lensgrevinde BIRTHE Marie°, født Markersen (F.: civilingeniør Henrik Marquard M. og Julie Laura Larsen), f. 11. juni 1913 i Rødby, g. 10. nov. 1940 i Tågerup, enke 21. febr. 1971. [Lindenberg pr. Gistrup.]

FARFADER

Lensgreve CARL Gustav Ernst, f. 29. okt. 1848 † 5. sept. 1922, g. 31. aug. 1884 m. Elisabeth (BETTY) Catharina Skeel, f. 22. maj 1861 † 31. aug. 1928. Sønner:

1. Greve CARL OTTO Werner, f. 22. juli 1891 † 24. jan. 1965, major, g. 1° 11. sept. 1917 m. DOROTHEA Felicitas Margrethe Antoinette von Wedel, f. 21. aug. 1898, skilt † 3. april 1946; 2° 24. aug. 1933 i London m. NANCY Chetwode Ram, f. 6. dec. 1911 i Tenby, Wales, skilt; 3° 22. juli 1951 i Nonnenhorn m. ELFRIEDE Dorothea Margaretha Sierk, f. 6. dec. 1916 i Süderstapel. [Lindau, Bodensee.]
Børn:

af 1. ægteskab:

a. Greve WOLFGANG Hasso Elard, f. 2. april 1921 i Hagen ved Ahrensburg, radioingeniør. [Stuttgart.]

af 2. ægteskab:

b. Comtesse JULIA Elisabeth Adelaide Chetwode, f. 20. jan 1939 i Hamburg, g. 25. marts 1961 i London m. RICHARD Walker, † 1986. [London.]

2. Greve THEODOR Friedrich Carl, f. 3. marts 1896 † 19. nov. 1970, oberst, g. 20. febr. 1924 i Kbh. m. Martha Maria Rickers, f. 14. april 1903 i Reinfeld. [Ahrensburg.]

FADERS FARBRØDER

Greve WERNER Ernst Carl, f. 12. sept. 1865 † 12. aug. 1941, hofjægermester, g. 14. febr. 1900 m. Ida MARGRETHE comtesse Knuth, f. 27. sept. 1880 † 24. jan. 1944. Døtre:

a. Comtesse Elisabeth Benedicte Polly Caroline (Lissi), f. 21. maj 1901 på Dronninglund, g. 26. febr. 1921 m. Christian Euler greve Brockenhuus-Schack, f. 3. marts 1896, † 10. marts 1982. [Vallø.]

b. Comtesse KAREN Adelaide Margrethe, f. 12. febr. 1903 på Dronninglund, g. 5. febr. 1926 m. JØRGEN greve Knuth, skilt. [Bandholm.]

VON SCHOLTEN



En patricierslægt fra Amsterdam, som indkom til Danmark med Jobst von Scholten, der døde 1721 som general og blå ridder. Hans sønnesøn, generalmajor Jobst Gerhard von Scholten blev adlet 23. april 1777. Ved bevilling af 19. febr. 1918 har kejser Karl I af Østrig ophøjet oberst, brigadekommandør Erwin Maria Friederich von Scholten og hans ægte agnatiske efterkommere i friherrestanden. – Udførlig stamtavle og våbenafbildning, se årg. 1961.

I LINIE

JOHN Paul von Scholten, f. 30. juni 1944 (søn af Jobst Palle, f. 19. april 1907, † febr. 1985), kaptajn* i US marine corps, afdelingsleder, g. 23. marts 1968 m. JUDYTH Elaine Nyberg, f. 13. sept. 1947 i Washington. [Eugene, Oregon.] Døtre:

a. JENNIFER-JO, f. 10. marts 1972.

b. Meagan Jaine, f. 16. okt. 1975.

SØSTER

Titte (TEEDA) Charlotte, f. 30. nov. 1945, g. 20. jan. 1968 m. direktør George MICHAEL Gengo, f. 30. juni 1945 i Oakland, Calif. [Bothel, Washington.]

MODER

SYLVIA Elisabeth, født Hansen, f. 11. juni 1920 i Minneapolis, g. 22. april 1942, enke febr. 1985. [Bellevue, Washington.]

FADERS SØSTER

Anna Alvide FRANZISCA*, f. 15. sept. 1909 i Odense, g. 28. marts 1943 i Kbh. (Jac.) m. *civilingeniør* HARRY Charles Beck, f. 30. dec. 1909 i Chicago, † 23. nov. 1983. [Bagsværd.]

II LINIE

Uddød 1. sept. 1977

III LINIE

MICHAEL Gerhard Rudolph von Scholten, f. 3. maj 1943 i Kbh. (Frbg. K.) (søn af grosserer JOAN Gerhard Rudolph, f. 13. febr. 1918 † 26. nov. 1975, g. 1° 2. maj 1942 m. ELISABETH Giersing, f. 30. sept. 1919 i Kbh., skilt 1949; 2° 9. okt. 1949 m. BIRTE Bendix (F.: grosserer Ove B. og Bodil Meyer), f. 22. maj 1928, skilt 1957 (g. 2° m. Jørgen-Ulrik von Scholten, se nedenfor); 3° 3. sept. 1961 m. HELLE Mogensen, skilt 1961), g. 27. april 1974 m. HUGUETTE Fernande Eurphrasie Malaval, f. 27. marts 1945 i Montpellier. [Saint Nazaire de Pezan, Frankrig.]. Datter:

LAURENCE Anne Jacqueline, f. 31. aug. 1967 i Montpellier.

SØSKENDE

af faderens 2. ægteskab (se ovenfor):

1. JAN Peter, f. 2. maj 1951 i Hellerup, (Mess.), g. 17. dec. 1981 (b.v.) m. Pia Jannes Larsen (F.: gårdejer Esben L. og Hillevi Jannes L.), f. ... Børn:

a. VALDEMAR, f. 15. april 1982 i Haderslev.

b. SARA, f. 5. dec. 1983 sst.

VON SCHOLTEN

2. Pia Elsa, f. 19. marts 1954 i Hellerup, (Mess.), lærer, g. 8. jan. 1983 (b.v.) m. LEIF Petersen, f. 27. dec. 1950.

af faderens 3. ægteskab (se ovenfor):

3. BENEDIKTE Christina, f. 26. sept. 1963. (Vallø).

FADERS ENKE

HANNE Paoli, født Rose-Jensen, f. 8. april 1936 i Århus (Joh.), g. 27. febr. 1971 i Hørsholm (b.v.), enke 26. nov. 1975.

FARFADER

GERHARD Rudolph, kammerjunker, kaptajn, kontorchef, f. 5. febr. 1889 † 9. febr. 1936, g. 1^o 7. april 1914 m. BODIL Møller, f. 13. juni 1891, skilt, †; 2^o 1. febr. 1924 i Kbh. (B) m. OLGA Ellinor Lange, f. 16. dec. 1899 i Kbh. † 27. okt. 1981. Børn:

af 1. ægteskab:

1. ELI Regitze Theodora, f. 20. jan. 1915 i Vordingborg, g. 1. maj 1937 i Kbh. m. læge KNUD Ivar Kjeld Roepstorff, f. 26. okt. 1909 i Kbh. [Hillerød.]

af 2. ægteskab:

2. JØRGEN-ULRIK Gerhard^o, f. 23. nov. 1924 i Kbh., direktør, g. 1^o 27. aug. 1949 m. ETHEL Nielsen (F.: grosserer H. N. og Maria Strouhal), f. 29. aug. 1919 i Kbh., skilt; 2^o 10. maj 1963 m. BIRTE, født Bendix, f. 22. maj 1928 (g. 1^o m. JOAN von Scholten, se ovenfor, skilt). [Charlottenlund.] Sønner:

af 1. ægteskab:

a. HENRIK, f. 26. febr. 1950 i New York, arkitekt M.A.A., g. 11. juni 1977 i Sønderborg (Chr.) m. INGER Frost (F.: direktør Verner F. og Jenny Hanberg), f. 9. juli 1951. Døtre:

1) CHRISTINE ELISABETH, f. 17. juni 1979 (Søllerød K.).

2) THERESE Henriette, f. 28. april 1983 (Søllerød K.).

b. JESPER, f. 31. aug. 1953 i Kbh., bankassistent, g. 14. juli 1978 m. RUTH Mona Beyer, født Thiesen, f. 6. marts 1950. Datter:

BENEDICTE Francisca, f. 12. okt. 1983 i Hillerød (Maarum K.).

3. BENT Henrik Niels, f. 3. okt. 1927 i Kbh., direktør, g. 28. sept. 1957 i Maribo Domk. m. BENTE Honoré Hansen (F.: prokurist Holger H. og Esther Jørgensen), f. 4. juli 1934 i Maribo. [Charlottenlund.] Børn:

a. CHARLOTTE Elizabeth, f. 6. juni 1962 på Frbg. (Ordrup K.). (Vallø).

b. SUSANNE Louise, f. 29. april 1965 i Charlottenlund. (Birkerød K.). (Vallø).

c. CHRISTIAN Ulrik, f. 7. maj 1970 i Charlottenlund (Mess.).

FARFADERS FADER

FREDERIK Rudolph Gerhard, f. 10. aug. 1857 † 19. febr. 1936, proprietær, g. 1^o 6. maj 1888 m. THEODORA Fabricius, f. 16. dec. 1866 † 5. febr. 1890. Søn:

af 1. ægteskab:

THEODOR Rudolph, f. 11. jan. 1890 † 27. juni 1967, bankbestyrer, g. 1^o 14. jan. 1919 i Kbh. m. ANNA Regine Malling (F.: amtslæge Einar Thorvald M. og Eline Bolette Ingeborg Schousboe), f. 24. maj 1896 i Roskilde, skilt, † 8. febr. 1988; 2^o 6. maj 1937 m. OLGA Ellinor, født Lange, f. 16. dec. 1899, † 27. okt. 1981, enke efter kaptajn, kontorchef, kammerjunker Gerhard Rudolph von Scholten (se ovenfor). Børn:

af 1. ægteskab:

a. AASE Elisabeth, f. 3. febr. 1920 i Frederiksted, St. Croix, † 22. juli 1985, g. 17. juni 1944 i Kbh. (G) m. DITLEV greve Ahlefeldt-Laurvig til Stensballegaard, f. 17. juni 1916. [Stensballegaard ved Horsens.]

b. TOVE, f. 16. jan. 1922 i Frederiksted, g. 2. juni 1945 i Kbh. (G) m. direktør Andreas Jacob Holm, f. 1. nov. 1911. [K.]

c. ERIK, f. 22. juni 1929 i Frederiksted, regnskabschef, H.D., g. 7. juli 1951 i Søllerød m. lægeaut. fysioterapeut og sygegymnast BENTE Sophie Møhl (F.: civilingeniør Hakon Reinhold M.. og Karen Lise Schjelderup Braun), f. 6. aug. 1929 i Kbh. [K.] Sønner:

1) PETER Christopher, f. 6. jan. 1952. (Mess.), læge, g. ... m. JANNE Bay, f. ... Sønner:

a) JONAS, f. 5. aug. 1982.

b) MIKAEL, f. 3. maj 1986.

2) NILS CHRISTIAN, f. 11. aug. 1956 i Kbh. (Ordrup K.), civilingeniør.

3) Thomas NIKOLAJ, f. 8. febr. 1965 i Gentofte. (Søllerød K.).

VON SCHREEB*



Christian Frederik Schreeber, af en i Sachsen fra begyndelsen af det 15. årh. blomstrende patricierslægt, trådte 1664 i dansk tjeneste og døde 1711 som dansk, virkelig konsistorialråd i Oldenburg. Hans sønnesøn, dansk justits- og regeringsråd i Oldenburg, landråd i Slesvig og Holsten Eberhard Schreeber blev 8. aug. 1755 optaget i den danske adelsstand med navnet von Schreeb. Udførlig slæggtavle, se årgang 1923. Våbenafbildning i farver, se årg. 1948.

HANS Schreeber Eberhard von Schreeb°, f. 12. jan. 1925 i Stockholm (søn af kontorchef TOR Gustaf Wilhelm Schreeber, f. 13. sept. 1882 † 15. nov. 1965), oberst i kavalleriet (S.Sv.3¹) (G.M.nor) (S.M.I.G.M.) (Sthlm. läns Skytteförb.G.M.) (S.L.K.M.1) (Sv. Cf.B.F.T.2), g. 2. nov. 1951 i Karlbergs Slotskapel m. Maud Elisabeth GUNNILA friherreinde von Stedingk (F.: oberst Gustaf Magnus friherre v. S. og Maud Fanny Murray), f. 2. okt. 1931 i Stockholm, skilt 1985. [Stockholm.] Børn:

1. HANS Christian, f. 19. aug. 1952, jur. kand., personalechef, kaptajn i Sv. Livgardens res., g. 4. juni 1983 i Båstad m. markedsøkonom INGRID Gunilla Lindström (F.: Erik Gustav L. og Siri Ester Theresia Johansson), f. 16. juni 1951 i Halmstad. [Stockholm.] Døtre:

a. Maud Theresia, f. 18. marts 1984.

b. EBBA Josephine, f. 20. aug. 1986.

2. Ebba ELISABETH, f. 1. aug. 1954. [Stockholm.]

3. Maud LOUISE, f. 9. juni 1959. [Stockholm.]

BRØDRE

1. TOR Christian Frederik, f. 31. okt. 1926 i Stockholm, med. dr., docent, overlæge, g. 28. sept. 1957 i Stockholm (Oscars K.) m. leg. sygegymnast BIRGIT Gerda Helène Nydahl (F.: kaptajn Axel Adolf Rudolf N. og Daisy Louise von Brömssen), f. 21. sept. 1928 i Stockholm. [Djursholm.] Børn:

- a. CATHARINA Ling Louise, f. 5. april 1959. [Stockholm.]
 b. JOHAN Christian Tor, f. 24. maj 1961, læge. [Stockholm.]
 c. ULRICA Jenny Helène, f. 1. febr. 1965, programmør. [Stockholm.]
2. WILHELM Ernst Johan, f. 7. okt. 1928 i Stockholm, kaptajn i signaltropperens res., kontorchef, g. 1^o 7. okt. 1953 m. BENITA von Samson-Himmelstjerna, f. 12. marts 1934 i Stockholm, skilt 1962; 2^o 10. juli 1964 i Helsingborg m. leg. veterinær Pia MARINA Nordfors (F.: ingeniør Gösta Robert N. og Rea Marina Wässholm), f. 9. maj 1941 i Helsingfors. [Stockholm.] Børn:

af 1. ægteskab:

- a. ERIK Wilhelm, f. 15. nov. 1954, ansat v. Au-gruppen AB. [Solna.]
 b. BARBARA Elisabeth, f. 31. aug. 1957, ansat v. Dagab. [Sundbyberg.]

af 2. ægteskab:

- c. Johan NICLAS, f. 26. sept. 1966.

MODER

LISA, født Normelli (F.: ekspeditionsforstander ved S.S.B. Thure Johan Börje N. og Olga Johanna Augusta Ståhlbom), f. 9. aug. 1892 i Norrköping, g. 23. marts 1924 i Vreta Kloster K., enke 15. nov. 1965. [Stockholm-Bromma.]

AF SCHULENBURG*

Gammel tysk adelsslægt. Ved resolution af 14. febr. 1818 og patent af 1. maj 1828 blev »Leopold Wilhelm baron af Schulenburg« optaget i den danske adelsstand.

Se: »Danmarks Adels Aarbog«, 1923, og
 »Gothaisches genealogisches Taschenbuch
 der gräflichen Häuser«.

SCHULIN



Johan Sigismund Schulin blev 6. april 1731 adlet og 31. marts 1750 ophøjet i grevelig stand med rang som lensbesiddende greve.

Christian Julius William greve Schulin erholdt ved patent af 10. marts 1873 i anledning af, at han havde tiltrådt besiddelsen af baroniet Zeuthen, tilladelse til at forene navnet Zeuthen med sit eget og at føre det friherrelige Zeuthenske våben og ved patent af 2. marts 1912 tilladelse til at føre dette sidste i

forbindelse med det grevelige Schulin'ske våben.

Ved patent af 24. sept. 1920 fik premierløjtnant William Christopher Sigismund greve Schulin tilladelse til at forene det Zeuthenske navn med sit eget og at føre det Zeuthenske våben i forening med det Schulin'ske. – Udførlig slægttafle og våbenafbildning i farver, se årg. 1929.

JOHAN Sigismund Vilhelm lensgreve Schulin^o til Frederiksdal, f. 16. april 1921 i Hillerød (søn af forstkandidat, kammerherre, hofjægermester, lensgreve SIGISMUND, f. 14. okt. 1892 † 3. maj 1968, og JOHANNE Amalie Schou, f. 19. sept. 1896 † 28. okt. 1975), besidder af Sophie Zeuthens Frederiksdalske fideikommiss, g. 5. sept. 1969 i Hillerød m. Karen VIBEKE Bojsen-Møller, født Østergaard (F.: cand. jur. Erik Johannes Hedemann Ø. og Laura Kirstine Hartz), f. 25. nov. 1931 i Skive. [Frederiksdal pr. Virum.]

SCHULIN

BRODER

Greve VILHELM Peter^o, f. 3. juli 1923 i Jægerhuset ved Frederiksdal (Lyngby K.), forstkandidat, stiftsforvalter ved Aastrup Kloster (Det grevelige Dannemandske Stift), g. 1. sept. 1953 i Wiesbaden m. Jutta Lola Elsa von Scheven (F.: major Hans Erich v. S. og Charlotte Utz), f. 1. juni 1924 i Buenos Aires. [Aastrup Kloster pr. Tølløse.] Døtre:

- a. Comtesse CAROLA Johanne Anita Erica Louise, f. 23. dec. 1955 i Roskilde (Lyngby K.), cand. ling. merc., g. 8. sept. 1984 i Soderup K. m. lic. oecon. James PATRICK Howaldt (F.: direktør Martin H. og Ursula Graef), f. 22. sept. 1956 i Rotterdam.
- b. Comtesse ANITA Elisabeth Christina, f. 11. okt. 1957 i Roskilde (Soderup K.), fotograf, (Vallø).
- c. Comtesse ELISABETH Louise Beatrice, f. 4. maj 1960 i Roskilde. (Soderup K.), husholdningslærerinde, (Vallø).
- d. Comtesse ERICA Louise, f. 11. okt. 1962 i Roskilde (Soderup K.), konservatorstud. (Vallø).

FADERS BRØDRE

1. Greve Knud Vilhelm, f. 20. sept. 1894 † 29. april 1956, premierløjtnant, g. 1^o 7. juli 1917 m. RIGMOR Margrethe Foss, f. 7. juni 1895, skilt † 7. jan. 1958; 2^o ... juni 1954 m. ESTHER Andreasen, f. 9. april 1918. [K.] Børn:

af 1. ægteskab:

- a. Comtesse EBBA Sigismunda, f. 17. maj 1918 i Kbh. (G), g. 8. april 1941 m. landsretssagfører POVL Jantzen, f. 5. sept. 1915 i Klampenborg. [Klampenborg.]
- b. Greve ERIK Vilhelm^o, f. 14. marts 1920 i Ringsted, civilingeniør, g. 1^o 12. dec. 1948 i Brooklyn, N.Y. (Danske K.) m. GRETHE Helwigh (F.: direktør Otto Gerner H. og Poula Bendix Hansen), f. 15. okt. 1924, skilt; 2^o 1. april 1968 i Göteborg m. EVA Maria Wiberg, født Aldeborg (F.: tandlæge Rolf A. og Gun Jonzon), f. 5. april 1932 i Göteborg. [K.] Børn:

af 1. ægteskab:

- 1) Greve KRESTEN Vilhelm, f. 13. nov. 1951 på Frbg., g. 17. aug. 1974 i Skælskør K. m. CHARLOTTE Elisabeth Birkvig (F.: bogtrykker Erik Oluf B. og Annelise Kirstine Christoffersen), f. 24. aug. 1951 i Skælskør. Børn:
 - a) Greve FREDERIK Vilhelm, f. 1. febr. 1975 i Charlottenlund (Skovshoved K.).
 - b) Comtesse ANNE BENEDICTE, f. 3. sept. 1977 sst. (Skovshoved K.).
 - c) Comtesse JULIE Elisabet, f. 13. aug. 1983 i Silkeborg (Linå K.).
- 2) Comtesse Louise Elisabeth, f. 2. april 1956 på Frbg. (Ordrup K.).

2. Greve OSCAR Erik Julius, f. 7. maj 1897 † 28. marts 1957, højesteretsdommer, administrator for Det grevelige Dannemandske Stift, g. 23. febr. 1924 i Hellerup K. m. ELLEN Schottmann (F.: ingeniør Frederik Camillus S. og Karen Nielsine Kirkebye), f. 1. nov. 1898 i Kbh., † 18. jan. 1988.

PARFADERS BRØDER

Greve Hans Sigismund Frederik Alexander WILLIAM, f. 26. nov. 1811 † 27. april 1856, hoffjægermester, inspektør. Søn:

Greve Carl Frederik SIGISMUND Louis, f. 10. okt. 1855 † 20. dec. 1904, g. 2. dec. 1881 m. ANNA Cecilie Adelheid Hastrup, f. 5. febr. 1860 † 26. okt. 1919. Søn:
WILLIAM Christopher Sigismund greve Schulín-Zeuthen, f. 27. nov. 1884 †

3. aug. 1948, g. 1^o 15. juni 1910 i Kbh. m. Karen ELLEN Bernburg, f. 18. dec. 1880, separ. † 14. aug. 1935; 2^o 13. sept. 1935 m. ANNA Marie Hansen, f. 4. febr. 1899, † 1984. Børn:

af 1. ægteskab:

1) Greve Carl Frederik Louis Sigismund Christian Julius WILLIAM, f. 11. juli 1911 † 22. april 1976, g. 1^o 3. marts 1937 m. Alice (SALLY) Kathleen Butler, f. 9. sept. 1910 † 18. maj 1944; 2^o 12. maj 1945 m. INGRID Sophie Marie Larsen, f. 19. jan. 1912, † 15. febr. 1985. Børn:

af 1. ægteskab:

a) Greve William (BILL) Peter Johan Sigismund, f. 15. dec. 1937 i Svendborg (Tølløse K.), styrmænd ved D.S.B., g. 15. juli 1958 i Sdr. Stenderup K. m. EVEN Hansen (F.: kapelmester Erik H. og Vibeke Maja Petersen), f. 17. febr. 1939. [Svendborg.] Børn:

(1 Greve William Erik Christian Sigismund, f. 18. dec. 1958 (Sørup K.).

(2 Comtesse Alice CHRISTINA Vibeke, f. 14. nov. 1964 (St. Jørgens K.).

af 2. ægteskab:

b) Greve Carl Georg William SIGISMUND, f. 3. marts 1946 i Svendborg (Tølløse K.), forpagter, g. 18. okt. 1969 i Grenå K. m. HANNA Rose (F.: glarmester A. R. og E. Petersen), f. 18. aug. 1941. [Røjle.] Børn:

(1 Comtesse Mette SOPHIE Kirstine, f. 11. aug. 1971 i Nyborg (Skellerup K.). (Vallø).

(2 Greve CHRISTIAN William Arne Sigismund, f. 15. april 1977 i Middelfart (Røjle K.).

c) Comtesse Ina (NIA) Lone Ingrid Birgitte Sophie^o, fører navnet Schulin-Zeuthen, f. 10. febr. 1947 i Roskilde (Tølløse K.), adjunkt, g. 1^o 11. okt. 1975 i Børkop m. adjunkt KELL Helmer, f. 3. aug. 1940 på Frbg., skilt; 2^o 31. dec. 1983 m. MOGENS Parning, f. 8. okt. 1947. [Thorup Præstegård, Hundested.]

2) Greve MOGENS Preben Johan Sigismund, f. 16. dec. 1912 i Kbh. (G.), g. 1^o 6. nov. 1938 i Tølløse K. m. SONJA Henckel (F.: Holger H. og Magda Marie Jørgine Jørgensen), f. 2. april 1914 i Skive, skilt 1948; 2^o ... [Valparaiso.] Børn:

a) Greve Sigismund, f. ...

b) Comtesse Ane Marie, f. ...

3) Greve Ernst Alexander Waldemar SIGISMUND, f. 19. marts 1916 i Ålborg, direktør, g. 19. marts 1944 m. VICKA Serrano. [Guaique, Aysen, Chile.] Børn:

a) Greve William Sigismund, f. 7. nov. 1945, student.

b) Comtesse LAILA, f. 2. marts 1948, student.

c) Comtesse INGRID, f. 23. juni 1950.

d) Comtesse ASTRID, f. 10. febr. 1954.

e) Comtesse JACQUELINE, f. ...

4) Comtesse TOVE Elisabeth Margrethe, f. 18. aug. 1918 i Ålborg (Bramminge St. A.), g. 16. april 1940 i Tølløse m. overlæge BENGTT Nyrop Weile, f. 1. dec. 1908 i Kbh. (Math.). [Vårde.]

af 2. ægteskab:

5) Comtesse Anna Catharine Laila Marie Sigismunda ALLI Sybille, f. 19. marts 1942 på Sophienholm, g. 27. sept. 1968 i Tølløse K. m. godsejer SVEND Hansen, f. ... [Sophienholm, Tølløse.]

SEHESTED



Gammel dansk adelslægt, hvis slægtafle kan føres tilbage til 1337. – Udførlig stamtafle med portrætter og våbenskjoldninger i farver, se årg. 1911 og 1954.

DEN ÆLDRE LINIE

Uddød i mandslinien 16. febr. 1977.

BIRGITTE Sehested°, f. 30. okt. 1922 i Kbh. (datter af Jørgen til Broholm, f. 2. april 1885 † 16. febr. 1977, og Ingrid Frisk, f. 24. okt. 1901, g. 11. okt. 1921, skilt †), g. 21. sept. 1946 i Tel-Aviv m. captain, ingeniør JOHN Grice, f. 24. maj 1920, (Stb.1939-45 St.) (Stb.I.St.) (Stb.F.&G.St.) (Stb.D.M.) (Stb.1939-45 War Medal with oak Leaf) (General service Medal with Palestine Clasp 1945-48) [Broholm ved Gudme].

SØSTER

METTE SOPHIE, f. 1. sept. 1926 i Svendborg, g. 15. marts 1950 i Kbh. m. grosserer IFVER Christian Schmiegelow-Iuul, f. 11. marts 1928, skilt. [England.]

DEN YNGRE LINIE

KNUD Sehested, f. 13. marts 1886 på Østerskovgaard † 13. sept. 1980 (søn af ALI Frederik Malte, f. 1. dec. 1860 † 5. juli 1925 og JOHANNE Sophie Tørring, f. 9. nov. 1861, g. 2. juni 1885 † 28. juli 1937), direktør, g. 27. juni 1919 m. PAULA Hennings, f. 29. april 1896 † 21. febr. 1927; 2°. 24. maj 1954 i Nøddebo m. ELISABETH Sehested, f. 15. maj 1906. [Birkerød.]

BRODER

STEEN, f. 5. ang. 1887 † 26. nov. 1973, civilingeniør, g. 14. marts 1914 i Odense m. EBBA Hennings (F.: konsul Christian H. og Thora Camilla Jensen), f. 11. aug. 1892 i Odense. [Bagsværd.] Sønner:

1. CHRISTIAN Thomesen, f. 27. dec. 1914 i Bangkok, besidder af det Frederik Sehested Fraugdegaard'ske penge-fideikommis. [K.]

2. KNUD Gyldenstierne°, f. 1. okt. 1917 i Singapore, civilingeniør (R*), g. 24. juni 1949 i Ipoh, Perak (St. Mich. Church) m. VERONICA Patricia Mc Mahon (F.: Thomas Mc M. og Gladys Beatrice Mc Carthy), f. 30. juni 1924 i Sydney, Australien. [Kuala Lumpur.] Børn:

a. MAXWELL Steen Gyldenstierne, f. 16. maj 1950 i Kuala Lumpur, Malaya, læge, g. 18. dec. 1976 i Esbjerg m. LENE Sand Poulsen (F.: Børge P. og Anna Bjerre Sand), f. 15. sept. 1949 i Sønderborg. [K.] Børn:

1) BENEDICTE, f. 14. okt. 1977 i Kalmar (Lemvig K.).

2) ANNA CAROLINE, f. 14. marts 1981 i Kbh. (Allerød K.).

b. VERONICA, f. 7. dec. 1952 i Singapore, Bc. Ed. [England.]

c. MALTE LEIF, f. 12. nov. 1956 i Singapore, læge, g. 9. aug 1980 i Herlufsholm K. m. Anne Marie Sørensen (F.: Johannes S. og Birtha Nielsen), f. 3. sept. 1956 i Næstved. [Næstved.]. Børn:

1) CHRISTIAN Malte, f. 11. febr. 1982 i Kbh. (Herlufsholm K.).

2) THOMAS, f. 15. juni 1984 i Næstved (Herlufsholm K.).

d. Astrid Marie, f. 2. marts 1964 i Kuala Lumpur, stud. med., [K.]

PAAFADERS BRODER

ANDREAS Michael Magnus Steen, f. 10. dec. 1838 † 4. nov. 1922, *riismester*, g. 16. jan. 1866 m. ELISABETH Caroline Louise Leth, f. 12. nov. 1841 † 19. maj 1897. Sønner.

1. HANNIBAL, f. 23. juli 1871 † 10. nov. 1925, g. 18. nov. 1902 m. MARTHA Bjerre-Jensen, f. 9. juni 1879 † 21. febr. 1939. Døtre:

- a. JYTTE, f. 18. sept. 1903 i Kbh., † 5. nov. 1985, g. 1. juli 1927 i Kbh. (B) m. rektor, cand. mag. Ove TAGE Høeg, f. 20. jan. 1900 † 29. juni 1961.
- b. KIRSTEN Merete, f. 15. juli 1905 i Kbh., g. 18. okt. 1929 i Kbh. (B) m. bankier EINAR Emil Høeg, f. 2. aug. 1905 † 28. aug. 1958. [Hellerup.]
- c. HELLE Vibeke, f. 31. maj 1908 i Hellerup, g. 6. april 1939 i Horsens (Kl. K.) m. landsretsagfører KNUD Birkerød Segulman, f. 28. nov. 1905 † 31. jan. 1960. [Kerteminde.]

2. ANDREAS, f. 7. febr. 1877 † 10. juni 1959, lege, g. 1^o 17. juni 1905 i Kbh. m. Eleonara (NOA) Christine Falck Barfod, f. 9. nov. 1883 † 6. dec. 1915; 2^o 20. juni 1919 m. DAGMAR Brodersen, f. 24. nov. 1883 † 17. aug. 1967. Børn:

af 1. ægteskab:

- a. ELISABETH, f. 15. maj 1906 i Kbh., g. 24. maj 1954 i Nøddebo m. direktør KNUD Sehested, f. 13. marts 1886 † 13. sept. 1980. [Birkerød.]
- b. JØRGEN Michael, f. 29. febr. 1908, † 20. dec. 1984, læmner, g. 12. nov. 1936 m. OLGA Elisabeth Karen Gerda Mathisen, f. 31. juli 1906 † 6. nov. 1979.

Børn:

- 1) NIELS, f. 19. okt. 1937 i Kbh., driftsleder, g. 13. april 1963 i Fredericia (Chr.) m. KIRSTEN Almind, f. 2. nov. 1942 i Fredericia. [Vejle.] Børn:
 - a) TROELS, f. 21. juni 1964 i Birkerød.
 - b) BIRGITTE, f. 3. jan. 1968 i Åbyhøj.
- 2) Ebba VIBEKE, f. 7. marts 1940 i Julianehåb, g. 14. nov. 1964 i Birkerød m. ingeniør GERT Schovsbo, f. 4. febr. 1941 i Vinding sg. [Vancouver, Canada.]
- 3) STEEN Malte, f. 18. okt. 1945 i Godthåb, overlærer, g. 27. juni 1970 i Allerød m. laborant GRETE Markussen, f. 19. marts 1942 i Hillerød. [Allerød.] Børn:
 - a) RASMUS Malte, f. 11. febr. 1972.
 - b) NAJA Louise, f. 25. dec. 1974.

c. BIRTHE Christine^o, f. 2. nov. 1912 i Dragør, g. 20. dec. 1936 i Karise m. lektor, cand. mag. FREDERIK Ploug Dahlkild, f. 11. juni 1908 på Trunderupgaard. [Virum.]

af 2. ægteskab:

- d. ANNE METTE, f. 19. dec. 1920 i Dragør, g. 17. juni 1949 i Frbg. K. m. proprietær KJELD Simony Høyer, f. 1. april 1920 i Kjeldsmark, Gimsing sg. [Årslev, Randers.]
- e. MAJA Helena, f. 14. april 1923 i Dragør, g. 30. juni 1945 i Frbg. K. m. ingeniør EBBE Fog Schousboe, f. 24. maj 1917 i Nr. Åby. [Trørød.]

DE SERÈNE D'ACQUERIA



Gammel fransk slægt, af hvilken generalkrigskommissær Joseph Louis Bruno David de Serène d'Acqueria, som under den franske revolution indkom her til landet, blev adlet 30. april 1817. – Uddød i mandslinien her i landet 26. sept. 1986. – Udførlig slægttavle med våbenafbildning i farver, se årg. 1888 og 1889.

Kirsten MARGIT, f. 3. nov. 1938 (datter af godsfuldmægtig, forfatter HENRI Herbert, f. 11. aug. 1905, † 26. sept. 1986), g. 19. dec. 1964 i Bråby K. m. sparekasseafdelingsleder PER Mentz, f. 26. jan. 1933. [Espergærde.]

SØSTER

JYTTE Karin^o, f. 9. juli 1944, g. 19. dec. 1964 i Bråby K. m. major i livgarden HANS HENRIK Jensen, f. 17. marts 1942. [Allerød.]

MODER

AGNES Gerda, født Hansen, f. 28. jan. 1914, g. 27. okt. 1935, enke 26. sept. 1986. [Hellerup.]

FARBRØDRE

1. Oscar Robert RAYMOND, f. 9. nov. 1888 † 25. aug. 1959, assistent, g. 1^o 18. dec. 1922 m. OVINE Amalie Olsen, f. 18. dec. 1892, skilt 1939; 2^o 2. juli 1939 m. OLGA Margrethe Nielsen, f. 22. juli 1902. [K.]

2. BARBOT, f. 30. okt. 1894 † 30. aug. 1976, g. 1^o 9. juli 1921 m. ESTHER Annette Magdalene Barbara Gierding, f. 18. sept. 1901 † 21. nov. 1978 i Kbh., skilt april 1935, 2^o 27. okt. 1936 m. STELLA Frida Andersen Steffensen, f. 3. april 1905, † 11. okt. 1985. Børn:

af 1. ægteskab:

a. JULES Oscar, f. 10. april 1922 † 5. nov. 1978 i Kbh., fotograf, g. 2. april 1955 i Gentofte m. INGER Margrethe Herbst, f. 12. okt. 1928 i Kbh. [K.] Datter:

JEANNE Marie, f. 19. maj 1956 i Haslev.

b. GERDA Marie, f. 5. jan. 1925, telefonistinde. [K.]

c. Esther AGNETE, f. 5. maj 1929, stewardesse. [K.]

Den i Argentina levende gren, se årgang 1950.

SKEEL – SCHEEL



Gammel dansk adelslægt, af hvilken Johannes Skeel nævnes 1366. – Kammerjunker Christen Scheel til Gammel Estrup blev 29. sept. 1725 optaget i lensgrevelig stand. – Udførlig slægttavle med våbenafbildninger i farver, se årg. 1901 og 1943.

DEN ADELIGE LINIE

ERIK Ludvig Skeel^o til Birkelse, f. 29. marts 1929 på Gl. Toftegaard (søn af kammerherre, hofjægermester OVE, f. 24. juli 1898 † 26. jan. 1973), kammerherre, hofjægermester, (R.^o), g. 22. sept. 1960 i Karise m. HANNE Selchau-Hansen (F.: godsejer Chr. S.-H. og Inga Andersen), f. ... [Birkelse Hovedgård pr. Åbybro.] Børn:

1. ANNEMETTE Fanny, f. 28. juni 1861, g. 13. juni 1887 i Åby K. m. civilingeniør, M.B.A. MOGENS Ahrens Jensen, f. ... [K.]

2. Jørgen Christian, f. 9. febr. 1863, løjtnant i Livgarden.

SØSTRE

1. BENTE Marie, f. 18. marts 1825 på Birkelse, g. 24. april 1858 m. godsejer, kammerherre, hofjægmester, cand. jur. AAGE Wolff-Sneedorff til Engelholm, f. 3. jan. 1821 i Snesere. [Engelholm pr. Tappernøje.]

2. INGER Elisabeth, f. 2. juni 1830 på Gl. Toftesgaard, g. 15. sept. 1850 på Birkelse m. hofjægmester KNUD Iuel til Petersgaard, f. 8. jan. 1825, † 18. juni 1884, skilt.

MODER

INGEBORG Louise, født baronesse Wedell-Wedellsborg, f. 25. febr. 1801 på Ostrup, g. 8. dec. 1823. i Frederiksborg Slotkirke, enke 26. jan. 1873, † 23. nov. 1885.

FARFADER

Jørgen ERIK Frederik, hofjægmester, f. 4. okt. 1819 † 17. febr. 1918, g. 4. okt. 1850 m. FANNY Elisabeth baronesse Gyldenkrone, f. 8. sept. 1865 † 8. febr. 1942. Børn:

1. INGER, f. 2. okt. 1895 på Skeelslund, † 24. jan. 1985, g. 22. aug. 1923 i Åby m. godsejer, kammerherre, hofjægmester JACOB Estrup (Rⁿ). (Hjv.F.T.), f. 17. juli 1897 på Ormstrup, † 6. sept. 1987.

2. Otte TYGE til Lyngsbækgaard, f. 19. dec. 1902 † 31. maj 1975, kammerherre, hofjægmester, g. 4. febr. 1937 i Ebeltoft m. REGITZE Sofie Salome baronesse Gyldenkrone, f. 3. juli 1910. [Skødstrup.]

FARFADERS FADER

SOPHUS Frederik Erik Otto, f. 29. jan. 1836 † 2. aug. 1897, kammerherre, hofjægmester, g. 2. dec. 1858 m. ERIKKA Josephine Eleonora baronesse Schafsalitzky de Muckadell, f. 5. okt. 1834 † 3. marts 1926. Sønner:

1. OTTO, f. 1. dec. 1862 † 26. april 1945, branddirektør, g. 12. juli 1887 m. Cathrine Marie Louise (MIMI) Henriette Tillisch, f. 27. aug. 1864 † 27. jan. 1943. Sønner:

a. JØRGEN Sophus Christian, f. 9. maj 1888 † 17. febr. 1959, løjtnant, g. 27. aug. 1929 m. Francis Beatrice Mutch, f. 29. okt. 1899. [Montreal, Canada.] Børn:

1) ELLEN Karen, f. 25. jan. 1931 i Winnipeg, lærerinde. [Br. Victoria.]

2) PATRICIA Ann, f. 12. okt. 1934 sst., g. 3. juli 1957 m. overlæge GORDON Watters, f. 8. april 1926. [Montreal.]

3) JAN Otto, f. 12. okt. 1934 sst. [Sydney.]

b. ALBRET^o, f. 10. jan. 1903 i Fredensborg, cand. jur., sagfører, kontorchef^o, patron^o for Roskilde Kloster (Den Skeel-Juel-Braheske Stiftelse) (R^{1o}), g. 1^o 26. april 1930 i Kbh. (CS) m. Sophie AGNETE Basse Fønss, f. 29. juli 1903 † 18. dec. 1951, skilt; 2^o 29. dec. 1947 i Frbg. Slotsk. m. regionslotte^o, major^o i hjemmeværnet ELLY Rolf Larssen (F.: oberst Carl Otto Rolf L. og Anna Emilie Hahn Høegh-Guldberg), f. 2. jan. 1905 i Århus (Domk.) (Hjv.F.T.). [Ordруп.] Datter:

af 1. ægteskab:

METTE, f. 17. april 1933 på Frbg., laborant, g. 15. febr. 1958 i Hellerup K. m. professor, dr. polit. POUL CHRISTIAN Matthiessen, f. 1. febr. 1933, skilt. [Lyngby.]

2. LUDVIG Ditlev Schaffalitzky de Muckadell, f. 8. jan. 1865 † 24. sept. 1950, g. 18. april 1891 m. Caja Christiane Louise ELISABETH Boalch, f. 22. dec. 1866 † 22. april 1953. Børn:

a. ERIK, f. 17. juli 1892 † 10. sept. 1974, direktør g. 9. okt. 1918 m. BIRGITTE Elisabeth Basse Føns, f. 29. jan. 1898 † 11. aug. 1974. Børn:

1) BERTE, f. 4. marts 1922 i Rise, Ærø, g. 21. febr. 1948 i Fuglslev K. m. arkitekt HOLGER Jørgen Langvold, f. 17. dec. 1919 i Kbh. [Viborg.]

2) JØRGEN, f. 27. maj 1923 i Ebeltoft, forvalter, g. 9. okt. 1968 i Roskilde m. KATHERINE Preston, f. ... [Canada.]

b. MOGENS Christian, f. 6. febr. 1900 i Kbh. † 14. maj 1980, elektrotekniker, g. 12. nov. 1927 i Kbh. (b.v.) m. ELLA Katharina Dolgorucki Boye (F.: sognepræst Mathias Andreas B. og Vilhelmine Andesen), f. 29. april 1900 i Torrild. [Rungsted Kyst.]

c. CHRISTEN, f. 28. maj 1903 i Kbh. † 27. juni 1981, amtsbogholder, g. 1^o 9. marts 1933 i Kbh. m. NATALIE Beckmann, f. 5. sept. 1897 † 15. marts 1976, skilt; 2^o 18. okt. 1950 i Vedbæk K. m. Else TITA Borch (F.: udvandringschef, konsul, kaptajn Caspar Frederik Carl B. og Emmy Nielsen), f. 25. dec. 1912 i Kbh. [K.]

d. PREBEN, f. 26. aug. 1904 i Aunslev, ekspeditionssekretær* (F.I.R.) (Fi.R.L.F.T) (Sv. R.O.H.T.1), g. 9. febr. 1934 i Kbh. (VF) m. KIRSTEN Haxthausen, f. 23. febr. 1910. [Hellerup.] Søn:

ULRIK, f. 7. aug. 1949, forfatter, g. 13. jan. 1973 i Holstebro (b.v.) m. LENE Poulsen, f. 9. juni 1953 i Holstebro, skilt. [Holstebro.] Søn:

CHRISTIAN, f. 18. nov. 1973 i Holstebro.

DEN GREVELIGE LINIE TIL ESTRUP

CARL-ADAM lensgreve Scheel, f. 13. aug. 1943 i Odense (søn af lensgreve KRESTEN Frederik Adam, f. 4. febr. 1915 † 23. sept. 1975), pilot, g. 1982 m. Vanora Venita Taylor, f. 19. jan. 1946. [Capetown, South Africa.]

SØSTRE

af faderens 1. ægteskab (se nedenfor):

1. Comtesse Marie Louise (LULU) f. 26. marts 1941 i Odense, g. 22. maj 1971 i Suffolk, England, m. direktør Ib Levin, f. 11. april 1938. [London.]

af faderens 2. ægteskab (se nedenfor):

2. Comtesse CAROLINE Sophie, f. 14. febr. 1960 i Nyeri, Kenya, g. 31. marts 1984 m. direktør NICHOLAS Chadburn, f. 3. marts 1957. [England.]

3. Comtesse Karin ANITA, f. 26. jan. 1963 sst., g. 8. nov. 1980 i England, m. NEIL Smith, f. 29. nov. 1960. [England.]

MODER

Anne Marie (BUBEN) Heyman, født Castenschild, f. 4. juni 1921 på Overgaard, g. 1^o 12. dec. 1939 i Borreby kapel, skilt; 2^o 10. jan. 1958 m. Queens Chancellor, cand. jur. ALLAN Heyman. [London.]

FADERS ENKE

Lensgrevinde Katherine VIRGINIA, født Harris (F.: Francis C. H. og Kathleen Molly Bentley), f. 19. nov. 1940 i Landour, Indien, g. 10. dec. 1958 i Dublin, enke 23. sept. 1975. [Bridgewater, England.]

FARFADER

Lensgreve JØRGEN Carl, f. 18. aug. 1874 † 23. febr. 1944, g. 1^o 10. dec. 1912 m. ERIKA Ellen Estrup, f. 15. juni 1891 † 21. okt. 1960, skilt; 2^o m. GERDA Elisabeth LUND, f. 22. marts 1902 † 30. okt. 1975. Børn:

af 1. ægteskab:

1. Comtesse Ellen ELÉ, f. 2. nov. 1913 på Gl. Ryomgaard, † 3. dec. 1986, g. 26. maj 1950 i Kbh. (H) m. CAJ Dahl-Jensen, f. 27. april 1905 † 27. marts 1968.

2. Greve JØRGEN Jacob, f. 9. febr. 1916 på Gl. Ryomgaard, cand. polyt., dr. phil. h. c., oberst i forsyningstropperne (K^o) (H.T.H.), g. 15. juli 1939 i Charlottenlund (Mess.) m. ANNE-SOPHIE Emerentze baronesse Gyldenkrone, f. 14. dec. 1919. [St. Laurent du Var, Frankrig.] Børn:

a. Comtesse SUZANNE, f. 11. juni 1940 på Frbg., g. 21. sept. 1963 i Kbh. (Lundtofte K.) m. ingeniør JØRGEN Schjær-Jacobsen, skilt. [Bagsværd.]

b. Comtesse ANN-BEATE, f. 4. aug. 1943 sst., overlærer, g. 1^o 15. juli 1968 i Lundtofte K. m. styrmand JOHN Abildgaard Hansen, f. 15. maj 1940, skilt; 2^o 30. marts 1974 m. omsorgsassistent BENNY Frederiksen, f. 4. juli 1944, skilt; 3^o 23. dec. 1982 m. akademiingeniør JACOB Garde, f. 28. juni 1956. [Nivå.]

c. Comtesse CHRISTIANE, f. 28. juli 1953 i Gentofte, laboratorieleder, cand. hort., g. 1^o 1. febr. 1980 m. cand. scient. STEEN Lykke Nielsen, skilt; 2^o 29. maj 1987 m. læge, cand. med. PER Attrup Rasmussen, f. [Albertslund.]

d. Greve CHRISTIAN Ditlev, f. 20. nov. 1960 i Virum (Lundtofte K.), repræsentant.

3. Greve CARL Gustav^o, f. 13. aug. 1919 i Århus, vinhandler, g. 2. maj 1947 i Frbg. K. m. ANNA Lise Jensen (F.: maskiningeniør Alfred Hedemann J. og Kirstine Christiansen), f. 21. febr. 1915 i Arden. [Bassetgården, Højby, Sj.] Sønner:

a. Greve JØRGEN Carl Erik, f. 31. maj 1953 i Kbh., socionom. [Rørvig.]

b. Greve KRISTEN Ulrik Jacob, f. 19. dec. 1956 i Kbh., fagfotograf, g. 17. juni 1978 i Gentofte m. BIRTE Hammeken (F.: civilingeniør Vagn H. og Inger Stamm), f. 27. maj 1955. [Fredensborg.]

4. Greve ULRIK^o, f. 20. marts 1922 på Gl. Ryomgaard, cand. agro., lektor v. Landbohøjskolen, g. 14. juli 1948 i Skovshoved m. METTE Ida Konow (F.: godsejer Helge Henri K. og Kirsten Wibroe Bech), f. 24. juni 1926 på Gammelgaard (Ryde K.) [Virum.] Børn:

a. Greve GREGERS Ulrik, f. 11. dec. 1951 i Hellerup (Jægersborg K.), cand. interpret., statsautoriseret translator, g. 1^o 24. marts 1978 i Ordrup K. m. sygeplejerske MARIA Rindom Krogsgaard, f. 1. juni 1955, skilt; 2^o 5. juli 1986 i Solrød K. m. civiløkonom, H.A. NINA Otto, f. 4. juni 1956 i Kbh. [K.] Børn:

af 1. ægteskab:

1) Comtesse Cecilie Anne-Sophie Amalie, f. 13. juni 1981 i Gentofte. (Dysselgårds K.).

- 2) Comtesse Caroline Emilie Constance, f. 16. marts 1983 sst. (Dyssegårdens K.).
 b. Greve TROELS August, f. 14. marts 1958 i Virum (Lundtofte K.), stud. arch. [Virum.]
 c. Comtesse PERNILLE Henriette Adriane, f. 5. jan. 1960 i Virum (Lundtofte K.) [Virum.]

af 2. ægteskab:

5. Greve GEORGE^o, f. 27. juni 1927 i Pau, Frankrig, overlærer, g. 2^o 5. aug. 1960 i Struer m. BIRGIT Valentiner-Branth (F.: dommer Ove V.-B. og Inge Valborg Sørensen), f. 14. okt. 1938 i Vejle. [Ålborg.] Søn:

Greve JACOB, f. 27. nov. 1973 i Ålborg (Margrethekirken).

6. Greve HENRIK, f. 29. juli 1935 på Gl. Ryomgaard, forvalter i flyvevåbnet, g. ... marts 1973 på Frbg. (Flintholm K.) m. GRETE Haages (F.: læge Johannes Koføed H. og Gudrun Toft), f. 13. maj 1947 i Fakse. [Kærholt, Gistrup.] Døtre:

- a. Comtesse Charlotte Elisabeth, f. 11. okt. 1973 (Nøvling K.).
 b. Comtesse Birgitte Frederikke, f. 1. marts 1975 (Nøvling K.).

FARFADERS BRØDRE

1. Greve KRISTEN Siegfred, f. 23. aug. 1875 † 11. dec. 1958, direktør, g. 20. marts 1914 i Kbh. (Jac.) m. LILI Margrethe Marlow, f. 9. febr. 1889 i Kbh., † 13. dec. 1977. Datter:

Comtesse BIRTE Marie, f. 12. aug. 1916 på Frbg., g. 1^o 25. febr. 1938 m. prokurist FOLMER Falk-Larsen, skilt; 2^o 14. sept. 1939 i Gentofte (b.v.) med direktør GEORG Brunn, f. 11. okt. 1896 i Vejle, † 1. juli 1969, skilt. [K.]

2. Greve OTTO Christen Christian, f. 1. okt. 1895 † 18. dec. 1968, g. 1^o 11. april 1922 m. ELISABETH Graszitz, f. 2. marts 1905 i Kbh., skilt; 2^o 14. jan. 1928 m. MABEL Green, f. 20. jan. 1895 † 21. marts 1958. Døtre:

af 1. ægteskab:

a. Comtesse SONJA Kirstine, f. 10. okt. 1922 i Gentofte, g. 24. juli 1950 i Ebeltoft (b.v.) m. bankdirektør Abdelaziz Mathari, f. 27. nov. 1922 i le Khram i Tunis, skilt.

af 2. ægteskab:

b. Comtesse CAROL Christense Elisabeth, f. 30. juli 1935 i Berkley, g. 6. okt. 1956 i Inglewood m. DONALD F. Thoene, f. 8. dec. 1933 i Bakersfield, laboratorieleder. [San Jose.]

DEN GREVELIGE LINIE TIL ROSENKRANTZ

NIELS Henrik Rosenkrantz greve Scheel til Ryegaard land- og skovbrug, f. 6. aug. 1933 på Ryegaard (Rye K.), (søn af greve FREDERIK CHRISTIAN, f. 17. dec. 1897 på Trudsholm † 19. febr. 1979), g. 1^o 6. maj 1959 i Hørsholm m. Irene ELISABETH Norstrand (F.: direktør Finn Adolf Carl N. og Agnes Louise Huitfeldt), f. 28. aug. 1934, skilt; 2^o 9. maj 1987 m. ANNETTE, født Eriksen, f. 6. sept. 1945 (g. 1^o m. overlæge Børge Krebs). [Ryegaard.] Børn:

af 1. ægteskab:

- a. Greve JOHAN Christian Rosenkrantz, f. 31. marts 1960 på Frbg. (Rye K.), løjtnant af res, stud. agro. [Hellerup.]
 b. Comtesse HELLE Louise Polly, f. 30. marts 1962 på Ryegaard (Sonnerup K.). (Vallø), stud. ing. [Søborg.]

SØSTRE

1. Comtesse BENTE Adane Sophie Louise til Bramsnæs, f. 26. marts 1928 i Kbh. (Rye K.), lægeaut. arbejds- og beskæftigelsesterapeut, g. 7. juli 1956 i Kirke Sonnerup m. direktør Poul Erik Dufour, f. 16. febr. 1922 i Århus. [Bramsnæs.]
2. Comtesse ELLEN Marie Polly, f. 27. jan. 1931 i Kbh. (Rye K.), statsaut. sygeplejerske, g. 19. dec. 1957 i Rye K. m. major af res. LEIF Löchte, f. 7. febr. 1930 på Kielshøj. [Lundsgaard, Stenstrup.]

MODER

Grevinde POLLY Adelheid Vilhelmine Adane, født baronesse Lerche, f. 24. juli 1897, g. 18. nov. 1926, enke 19. febr. 1979. [Ryegaard.]

FADERS SØSKENDE

1. Comtesse KIRSTEN Birgitte, f. 1. sept. 1899 på Trudsholm, 4. nov. 1927 i Kbh. (B) m. direktør Hans Christian Andersen, f. 17. april 1903 i Roskilde. [Territet, Schweiz.]
2. Greve MOGENS Ivar Otto, f. 28. jan. 1903 † 1. maj 1969, tømmerhandler, g. 9. marts 1928 i Kbh. (G) m. NINIA Rosenstand (F.: ritmester Christian Theodor R. og Ingrid Schack), f. 9. jan. 1906 i Århus. [Roskilde.] Børn:
 - a. Comtesse TOVE Berete, f. 27. marts 1929 i Kbh., g. 10. juni 1960 i Roskilde Domkirke m. manager MILAN Rex Burger, f. 24. sept. 1929 i New York City. [Winchester, Virginia.]
 - b. Greve CARSTEN Christian Mogens, f. 25. april 1938 i Kbh., trælastforvalter, g. 16. febr. 1964 i Århus m. KAREN Aarkrog (F.: statsaut. revisor Svend Vilhelm A. og Inger Bondorph Nielsen), f. 13. juli 1940, skilt. [Silkeborg.] Sønner:
 - 1) Greve Henrik Jørgen Carsten, f. 4. juli 1965 i Skive (Skive K.).
 - 2) Greve Thomas Erik Carsten, f. 4. juni 1967 i Silkeborg. (Alderslyst K.).
3. Comtesse Elise (LITTEN) Margrethe Caroline, f. 8. juni 1908 på Trudsholm, g. 27. okt. 1932 m. Axel baron Lerche, f. 21. nov. 1903, † 3. okt. 1949. . [Ordrup.]

FADERS FARFADER

Greve Frederik (FRITZ) Christian Rosenkrantz, f. 17. nov. 1833 † 3. marts 1912, kammerherre, hoffægernester, g. 4. nov. 1864, m. FREDERIKKE Vilhelmine Louise Zachariae, f. 4. dec. 1842 † 28. april 1919. Søn:

Greve FRITZ Vilhelm, f. 13. juli 1867 † 28. jan. 1931, toldassistent, g. m. Sophie MATHILDE Jepsen, f. 24. dec. 1867 † 31. marts 1949. Børn:

- a. Greve OVE Vilhelm, f. 21. sept. 1894 i Skads, † 22. maj 1986, direktør (R¹⁰.) (Chr. X. Fr. M.), g. 28. dec. 1922 i Kbh. (Gustafs K.) m. ANNA Margareta Petri (F.: pastor Philemon P. og Brita Grundell), f. 24. jan. 1898, † 17. febr. 1988. Søn:

Greve PREBEN Ove Christian^o, f. 14. marts 1926 i Odense, advokat, cand. jur., g. 28. marts 1953 på Gl. Estrup m. fysioterapeut ULLA Glytting (F.: statsaut. revisor Marius G. og Charlotte Vorbeck), f. 13. febr. 1925 i Århus † 23. april 1978. [Hellerup.] Sønner:

- a) Greve Jørgen CHRISTIAN, f. 8. juni 1956 i Kbh. (Vangede), kunststuderende. [K.]
- b) Greve THOMAS, f. 5. marts 1959 i Kbh. (A), arkitekt.

b. Comtesse AASE, f. 30. okt. 1902 i Kbh., g. 5. marts 1927 i Kbh. (B) m. kaptajn i den engelske flåde ANTHONY Lockhart, f. 25. okt. 1890 † 14. dec. 1939. [Rogate, Hampshire.]

DEN III GREVELIGE LINIE

IVER Frederik Christian Bille greve Scheel, f. 19. jan. 1913, † 29. febr. 1988 (søn af greve ALBERT Carl Bille, f. 15. marts 1881 † 4. jan. 1937 og LOUISE comtesse Scheel, f. 14. maj 1881, g. 23. april 1909, skilt † 3. maj 1946), g. 14. april 1938 i Kbh. (Frederiksholm K.) m. ELSE Gibhardt Jensen, f. 11. jan. 1919 i Nakskov. [K.] Børn:

1. Greve TORBEN Bille, f. 3. sept. 1939 i Kbh., salgsinspektør, g. 30. sept. 1961 i Kbh. (Frederiksholm K.) m. assistent HANNE Bentsen (F.: frisør Leo B. og Elly Andresen Kronberg), f. 2. nov. 1941 i Kbh. [Haslev.] Børn:

a. Comtesse HENRIETTE, f. 24. marts 1962 i Kbh. (Frederiksholm K.), g. 5. juli 1986 i Bråby m. mekaniker SØREN Petersen (F.: vognmand Vagn P. og Rigmor Petersen), f. 22. april 1964. [Haslev.]

b. Greve CHRISTIAN Bille, f. 10. juni 1965 (Rødovre K.).

2. Comtesse ELISABETH, f. 1. juni 1946 i Kbh., overassistent, g. 1^o 29. nov. 1969 i Kbh. (Frederiksholms K.) m. servicetekniker Søren Bo Christiansen, f. 16. nov. 1947 i Kbh., skilt; 2^o 4. febr. 1978 m. overassistent MOGENS Bredahl (F.: Søren Hansen og Agnes Bredahl Jensen), f. 19. juli 1925. [Frbg.]

SØSTER

Comtesse EBBA Henriette, f. 2. febr. 1910 på CharlottEGAARD, g. 30. jan. 1934 i Skovshoved m. prakt. Lege MAGNE Immanuel Askholm, f. 13. dec. 1907 † 8. april 1945. [Odense.]

FADERS ENKE

Grevinde OLGA Henriette Kristine, født Nielsen, f. 24. febr. 1906 i Højelt, Blistrup sg., g. 6. nov. 1936, enke 4. jan. 1937, † 28. dec. 1986.

VON SPERLING



Gammel mecklenborgsk adelslægt, der i det 18. årh. kom til Danmark. Gehejmeråd, amtmand Joachim Ulrich von Sperling blev naturaliseret 22. maj 1776. – Udførlig slægttafle med våbenafbildning, se årgang 1943.

KURT Ditlev Vilhelm von Sperling, f. 31. dec. 1904 i Kbh. (Jac.) (søn af toldforvalter Adolph Joachim Ulrich, f. 13. febr. 1859 † 12. april 1915 og Anna LOUISE Elisabeth Synnestved, f. 8. juni 1868, g. 28. dec. 1893 † 30. aug. 1930), salgsinspektør*

ved Nordisk Essens, g. 3. maj 1941 i Ålborg m. GRETHE Lund Pedersen, f. 21. jan. 1920 i Ålborg (Ansg.). [K.] Børn:

1. RUTH, f. 18. april 1942 i Ålborg, journalist. [K.]

2. Peter Vilhelm, f. 7. sept. 1943 i Ålborg (Ansg.).

3. VIBEKE, f. 26. jan. 1945 i Ålborg (Ansg.), redaktør. [K.]

FARFADERS BRODER

- Joachim Ulrich, f. 18. april 1815 † 22. aug. 1876, ritmester, g. 18. aug. 1861 m.*
VILHELMINE Christine Castberg, f. 14. marts 1831 † 3. juli 1909. Søn:
ANDREAS Bernstorff, f. 14. nov. 1864 † 12. febr. 1946, proprietær, g. 1. okt. 1891 m. WANDA Utker, f. 29. aug. 1871 † 4. juli 1911. Søn:
ULRICH Bernstorff, f. 17. juli 1892 † 24. febr. 1942, civilingeniør, g. 10. okt. 1916 m. EMMA Johanne Rossing, f. 20. marts 1883 † 9. nov. 1966. Datter:
LISSIE Bernstorff, f. 6. febr. 1931, g. 16. febr. 1961 på Frbg. (Slotsk.) m. læge HELGE Freiberg, f. 26. aug. 1936, † 26. febr. 1978. [K.]

SPONNECK



Tysk rigsgrevelig slægt, 1703 indkommet til Danmark med Georg Wilhelm von Hedwiger, rigsgreve af Sponneck † 1740 som general, gehejmeråd og kommandant i København. Hans ægte agnatiske descendenter er ved kgl. åbent brev af 11. juli 1889 anerkendt som dansk adel med navnet Sponneck. Udførlig slægttavle med våbenafbildning i farver, se årg. 1916.

DEN ÆLDRE LINIE

- Carl WILLIAM rigsgreve Sponneck (søn af rigsgreve Carl VALDEMAR, f. 19. okt. 1870 † 19. aug. 1944, og ASTRID Vogelius Stephensen, f. 4. sept. 1877 † 17. aug. 1965), f. 25. maj 1901 i Walthamstow, London, ingeniør, g. 15. jan. 1938 i London (sv. prot. K.) m. LILLI Anna Harder (F.: kaptajn Bjarne H. og Inger Mary Berbom), f. 22. juli 1915 † 21. febr. 1976. [Port Elizabeth.] Sønner:
- a. Rigsgreve JOHN William, f. 14. jan. 1944 i London (sv. prot. K.), stadsingeniør, g. 20. april 1968 i Port Elizabeth m. JEANETTE Elizabeth Van der Berg, f. 20. jan. 1946 i Port Elizabeth. [Port Elizabeth.] Børn:
 - 1) Rigsgreve CRAIG Sven, f. 15. sept. 1970 i Port Elizabeth.
 - 2) Rigsgrevinde LISE Inge, f. 23. aug. 1974 sst.
 - 3) Rigsgreve CARL Bjørn, f. 15. sept. 1983 sst.
 - b. Rigsgreve PAUL Eppingen, f. 1. maj 1947 i London (sv. prot. K.), direktør, g. 1^o 21. okt. 1967 m. LORNA Patricia Smith, f. 27. april 1948 i Port Elizabeth, skilt; 2^o 26. maj 1973 m. PRUDENCE Shirley Tero, f. 27. sept. 1951 i Port Elizabeth. [Johannesburg.] Sønner:
 - af 1. ægteskab:
 - 1) Rigsgreve WAYNE, f. 18. april 1968 i Port Elizabeth.
 - af 2. ægteskab:
 - 2) Rigsgreve SHAUN WILLIAM, f. 1. maj 1975 i Cape Town.
 - 3) Rigsgreve MARK Frank, f. 25. nov. 1976 sst.
 - 4) Rigsgreve RYAN Paul, f. 5. jan. 1982 i Sandton, Johannesburg.

SØSKENDE

1. Rigsgreve Cai GEORGE, f. 24. okt. 1906 i London, † 23. sept. 1982, forrettingsmand, g. 4. juni 1927 i Coventry m. WINIFRED May Taylor, f. 8. aug. 1908 † 16. okt. 1970. Søn:
 Rigsgreve CARL William, f. 10. sept. 1935 i St. Marylebone, London. [Melbourne.]
2. Rigsgreve JOHN Eppingen, f. 10. aug. 1910 i Humleore, Kværkeby sg., ingeniør, g. 1^o 6. juli 1937 i London m. Violet Nellie Frances Wyckmans, f. 20. nov.

1913 i London, skilt; 2° 9. april 1940 i Port Elizabeth (Meth. K.) m. WINIFRED Benetta Jan Spencer (F.: Harry James S. og Alida Magdalene Booysen), f. 5. sept. 1922 i Port Elizabeth. [Port Elizabeth.] Børn:

af 1. ægteskab:

a. Rigs greve JOHN Anthony, f. 14. jan. 1935 i London, (C.of E.), funktionær, g. 23. dec. 1961 i London m. ANNE Marie Crabbe, f. 27. okt. 1941 i London. [Workingham.]

Sønner:

1) Rigs greve CARL John, f. 30. sept. 1965 i Wokingham.

2) Rigs greve KRISTIAN Anthony, f. 9. okt. 1969 i Wokingham.

b. Rigs greve Edmond Francois, f. 9. april 1938 i London, (C.of E), direktør. [Maidenhead.]

af 2. ægteskab:

c. Rigs grevinde SONJA Matilda, f. 6. nov. 1941 i Port Elizabeth, g. 16. sept. 1961 i Port Elizabeth (Meth. Church) m. apoteker Elmer NOEL Roberts, f. 20. juni 1939. [Port Elizabeth.]

d. Rigs greve GODFREY Harry, f. 16. nov. 1945 i Port Elizabeth, manager, g. 5. dec. 1970 i Randfontein m. DENISE Dinah Pellatt (F.: Frederick P. og Dina Höll), f. 21. sept. 1951 i Randfontein. [Johannesburg.] Døtre:

1) Rigs grevinde BEVERLEY Shannon, f. 7. febr. 1973 i Queenstown, Cape Province.

2) Rigs grevinde NICOLE Reneé, f. 18. aug. 1978 i Port Elizabeth.

e. Rigs grevinde LYNETTE Anne, f. 27. okt. 1950 i Port Elizabeth, g. 20. dec. 1969 m. pastor Klaus PETER Grage, f. 25. marts 1944. [Lübeck.]

f. Rigs greve John ERROL, f. 16. jan. 1953 i Port Elizabeth, grosserer, cand. pharm. [Sydney.]

3. Rigs grevinde ALICE Mathilde, f. 29. juni 1914 i Melbourne, g. 15. jan. 1938 i London (sv. prot. K.) m. rektor, mag. scient. OLUF Bruhn Müller² (R*), f. 21. maj 1912 i Randers. [Odense.]

4. Rigs greve HARRY, f. 29. april 1916 i Melbourne, g. 15. dec. 1948 i Port Elizabeth m. DAISY Fredaline Rieder, f. 26. maj 1910 i Adelaide, S. Africa. [Queensland, Australien.] Søn:

Rigs greve CARL Waldemar, f. 23. jan. 1952 i Port Elizabeth, g. 1° 24. juni 1972 i Melbourne m. GENEVIEVE Mary Murphett, f. 31. okt. 1952 i Melbourne, skilt; 2° 13. sept. 1986 i Brisbane m. JULIE Anne Jarvie, f. 13. sept. 1959 i Melbourne. [Brisbane.] Datter:

af 2. ægteskab:

Rigs grevinde SHANNON Lee Mathilda, f. 16. juli 1988 i Brisbane.

FARFADERS BRODER

Wilhelm Carl Eppingen rigsgreve Sponneck, f. 16. febr. 1815 † 21. febr. 1888, g. 17. juni 1841 m. Antoinette Siegfride von Louzow f. 4. juni 1818 † 28. maj 1883. Søn:

Frederik Wilhelm rigsgreve Sponneck, f. 23. marts 1843 † 11. juni 1921, g. 30. april 1886 m. Anna Sophie Margrete Imanuella comtesse Brockenhuus-Schack, f. 20. juli 1859 † 24. nov. 1932. Søn:

Wilhelm rigsgreve Sponneck, f. 14. juli 1888 † 18. marts 1966, g. 24. juni 1922 m. Eva Friderichsen, f. 25. nov. 1894 † 17. april 1967. Søn:

Lennart Iver Sofus Wilhelm rigsgreve Sponneck, f. 26. okt. 1926 † 6. juli 1980, g. 1° 22. nov. 1960 m. DORRIT Rée Schou, f. 2. marts 1937, skilt; 2°

SPONNECK

14. dec. 1968 m. DANIELLE Louise Sporon, f. 2. sept. 1943, skilt; 3°
9. dec. 1972 m. Hilda Johanne (HANNE) Kristensen, f. 12. aug. 1936, †
25. okt. 1984. Datter:

af 1. ægteskab:

Rigsgrevinde HELEN Margrete Schou, f. 7. april 1963 i Gentofte
(Vallø).

DEN YNGRE LINIE

Uddød i mandslinien 24. aug. 1972

Rigsgreve ADOLF Julius William Johannes, f. 27. nov. 1865 † 11. okt. 1955,
postmester, g. 10. nov. 1893 m. Petroline KIRSTINE Jensen, f. 24. juni 1867 †
21. dec. 1957. Datter:

Rigsgrevinde ELSE Emilie Magdalene, f. 22. okt. 1894, stiftsdame i Vallø.
[Fårevejle.]

VON SPÄTH



Oberst Johan Jacob von Späth blev 1768 polsk adelsmand og
22. okt. 1777 naturaliseret som dansk adel. Våbenafbildning i
farver og udførlig slægttavle, se årg. 1931.

Christian OVE WILHELM von Späth, f. 23. febr. 1938 i Kbh.
(søn af Christian Ove Wilhelm, f. 2. nov. 1909, † 13. maj
1983), grafisk formgiver, g. 20. febr. 1965 m. Anne Marie
Dyrved (F.: kontorchef Svend Aage Herforth D. og Alice
Johanna Gress), f. 23. aug. 1934, skilt. [K.] Søn:

Christian Ove Wilhelm, f. 22. dec. 1965.

BRODER

af faderens 2. ægteskab m. ERIKA Katzenkamp, f. 17. okt. 1915:

CARL-ERIC Johan, f. 16. juni 1951 i Bremen, g. 1° 5. nov. 1976 i Bremen m.
MICAELA Helene Annemarie Panse, f. 8. okt. 1954 i Wassertrüdingen, skilt; 2°
12. dec. 1986 i Bremen m. BEATE Mönning (F.: Karl M. og Ortilie Seidl), f.
20. sept. 1958 i Sarstedt. [Bremen.]

MODER

LIZZIE Elfrida, født Bramsaa, f. 13. sept. 1915, g. 15. sept. 1937, skilt.

FARBRODER

JOHAN JACOB, f. 18. juli 1912 i Kbh., † 31. jan. 1988, fuldmægtig i Christiansborg
Slotsforvaltning, (S.N.3), g. 2. nov. 1974 i Kbh. (b.v.) m. HANNA Bundgaard°, f.
18. marts 1934 i Kbh. [K.]

FARFADERS FARBRODER

CARL Frederik Attaque, f. 11. okt. 1825 † 21. jan. 1911, postmester, g. 18. dec.
1849 m. HENRIETTE Henningia Jensine Mariette Deichmann, f. 24. marts 1823
† 3. maj 1914. Søn:

JOHAN Jacob, f. 7. febr. 1862 † 23. okt. 1938, fuldmægtig, g. 17. juli 1888 m.
Anna Hansine (SIGNE) Emilie Mawritzen, f. 25. sept. 1866 † 31. okt. 1939. Børn:
a. EBBA, f. 18. sept. 1893 i Kbh., g. 4. marts 1920 i New York m. grosserer
KAJ Christensen, f. 15. juni 1895 i Kbh. [K.]

b. CARL Hans Vilhelm Louis, f. 4. juli 1898 † 18. april 1975, kontorchef i Privatbanken, g. 25. sept. 1923 m. Irene RIGMOR Petersen, f. 4. aug. 1901, † 21. nov. 1986.

d. ERIK, f. 18. juni 1901 † 26. aug. 1961, superintendent, g. 7. dec. 1926 i New York m. CLARA Margrethe Christensen (F.: skipper Anders C. og Martha Hansine Nielsen), f. 22. dec. 1901 i Esbjerg. [White Plains, N.Y.] Børn:

1) CAROL ANN, f. 7. febr. 1931 i Stamford, Connecticut, g. 31. dec. 1959 i Gibraltar (Presbyterian Church) m. Intelligence Research Analyst Wayne Orville Hamm, f. 7. marts 1930 i Interior, South Dakota. [Washington, D.C.]

2) Erik Nicholas (NICKY), f. 25. maj 1939 i Rye, N.Y., film-maker, g. 20. sept. 1980 i West Virginia (Episcopal Church) m. LYNDIA Gregory Snyder (F.: director Harry Hammond S. og Charlene Gregory), f. 22. juli 1948. [Georgetown, Washington, D.C.]

STEMANN



Konferensråd Christian Ludvig Stemmann blev adlet ved patent af 21. jan. 1777, og ved åbent brev af 28. aug. 1782 delagtiggjordes hans brødre konferensråd Friderich Henrich Stemmann og etatsråd Ernst Johan Peter Stemmann i den ham givne adel og våben. Disse 3 slægter uddøde henholdsvis 1. sept. 1946, 30. april 1791 og 21. maj 1961. Kammerherre Christian Ludvig Ernst Stemmann, der var en sønnesønssøn af en farbroder til ovennævnte brødre, blev adlet ved patent af 19. jan.

1848. – Våbenafbildning i farver og udførlig slægtafle, se årg. 1909. En del af slægtens medlemmer skriver sig von Stemmann.

PAUL ERNST von Stemmann, f. 22. marts 1917 på Frbg. (søn af amtmænd, kammerherre PAUL CHRISTIAN, f. 20. juli 1891, † 11. juli 1966 og HELGA Stephanie Stephensen, f. 16. sept. 1892, † 8. marts 1983), g. 1° 25. okt. 1943 i Kbh. (B) m. Sonja VARVARA Hasselbalch, f. 16. april 1920 i Kbh., skilt; 2° 22. okt. 1946 i London (sv. prot.) m. redaktør GWYNEDD Robyns (F.: direktør Wm. Arthur John R. og Margaret O'Connor), f. 29. jan. 1917 i Adelaide. [Whitney, Oxon.]

SØSTER

REGITZE Louise, f. 15. juli 1927 i Kbh., † 10. april 1986, g. 15. juni 1951 i Rønne m. slotsforvalter, major ved den kgl. livgarde JØRGEN Riber (R°.) (Fr.IX.M.M.) (H.T.H.), f. 14. juli 1926 i Skuldelev, skilt 1978.

FARBRØDER

JOHAN DANIEL, f. 30. april 1887, † 28. juni 1982, kammerjunker, generalmajor, direktør for krigsministeriet, g. 3. marts 1911 m. ELLEN Margrethe Hammerich, f. 3. marts 1890, † 15. dec. 1980. Børn:

1. CARL GUSTAV, f. 28. aug. 1912 † 14. okt. 1969, civilingeniør, g. 1° 8. maj 1941 i Teheran m. Hélène Gladys Fenger-Grøn, f. 26. febr. 1920 i Gentofte, skilt; 2° 18. nov. 1950 i Frederiksværk (b.v.) m. INGE Okkels (F.: trafikinspektør Johannes O. og Georgia Jensen), f. 4. dec. 1913 i Nyborg (Fi.B.H.). [Birkerød.]

2. Anne Elisabeth (ANNE-LISE) Benedicte°, f. 10. april 1915 i Århus, g. 2. marts 1940 i Kbh. (C.) m. direktør ERIK Holger Hendriksen, f. 22. nov. 1912 på Frbg. [K.]

STENGLIN*

Kammerherre Philipp Henrik Stenglin af en 1629 adlet schwabisk slægt optoges 22. marts 1759 i rigsfriherrelig og ved patent af 1. febr. 1765 med sine efterkommere i dansk friherrelig stand. – Våben, se årg. 1902.

Se »Danmarks Adels Aarbog«, 1923 og
»Genealogisches Handbuch des Adels VII
Freiherrliche Häuser B I)«.

STIBOLT



Kommandørkaptajn Caspar Henrik Stibolt blev 24. sept. 1777 optaget i den danske adelstand. – Våbenafbildning og udførlig slægttavle, se årg. 1912.

HENRIK Vilhelm Stibolt°, f. 27. dec. 1912 på Frbg. (St.T.) (søn af hospitalsforstander JENS PETER, f. 6. maj 1884 † 28. juni 1942, og DINA Johanne Esch, f. 9. aug. 1883, g. 16. juni 1911 † 22. jan. 1971), læge, g. 25. juni 1939 i Kbh. (C) m. EBBA Wilhelmina Elena Malling (F.: grosserer Emil M. og Mathilde Sonne), f. 30. juni 1909 i Kbh. (B.). [Charlottenlund.] Børn:

1. MARIANNE, f. 25. juni 1941 i Roskilde (Lindevangsk.), socialrådgiver, g. 27. okt. 1973 i Gentofte (b.v.) m. filminstruktør Michael Martin Dessau Jacobsen, f. 25. febr. 1927 i Kbh.

2. PETER Henrik, f. 28. febr. 1944 i Hundested (Lynæs K.), fuldmægtig, g. 1° 31. okt. 1970 m. ELSEBETH Engsig-Karup (F.: lektor Thorkild E.-K. og lærer Ruth Rørdam Bonnevie), f. 19. febr. 1947, skilt 1978; 2° 18. okt. 1980 m. HANNE Bertha Kristiansen (F.: værktøjer Anders Peter K. og Anna Jensen), f. 16. aug. 1940. Søn:

af 1. ægteskab:

MOGENS, f. 12. sept. 1972.

SØSKENDE

1. KNUD Erik, f. 18. april 1916 i Gentofte, boghandler, g. 5. aug. 1949 i Brunby K., Skåne, m. ELLEN Johanne (MUFFE) Carlquist (F.: overbibliotekar, fil. et theol. dr. Gunnar C. og Anna Maria Schwenn), f. 24. jan. 1921 på Knästorv ved Lund (Knästorv K.). [Helsingør.] Sønner:

a. HENRIK Gunnar, f. 13. dec. 1950 i Helsingør (Olai), driftsleder, g. ... m. BIRTHE Kjær, f. 21. jan. 1957.

b. JESPER Erik, f. febr. 1955 i Helsingør (Olai).

2. INGER, f. 22. juni 1925 på Frbg. (Godthåbs), g. 9. sept. 1950 i Thorup m. afdelingschef WILHELM Fürst, f. 13. maj 1925 i Ullern. [Røa, Oslo.]

FARFADERS FARBRODER

JENS Peter, f. 24. dec. 1812 † 12. juli 1887, advokat, redaktør.
Descendens i USA, se årg. 1979-81.

STOCKFLETH*



Kaptajn i sø-etaten William Walcker Stockfleth og kaptajn i dragonerne Christopher Stockfleth blev 30. juni 1779 naturaliseret og optaget i den danske adelstand. – Uddød i Danmark 30. marts 1983 med Jytte Feilberg, født Stockfleth. Vedr. den i Tyskland formentlig stadig levende gren af slægten se senest årg. 1982-84. – Våbenafbildning i farver og fuldstændig slægttavle, se årg. 1886.

SUNDT*



Oberst og generalkvartermester Mikael Sundt til Evjegaard blev adlet 28. nov. 1733. Uddød i mandslinien 22. marts 1984. – Våbenafbildning i farver og udførlig stamtavle, se årg. 1913.

MARGARETH, f. 23. maj 1934 (datter af skibsfører HERMAN Kolderup Sundt, f. 11. febr. 1901, † 22. marts 1984 og SOLVEIG Eleonora Lundbom, f. 9. sept. 1899, g. 28. febr. 1931, † 4. nov. 1972), g. 23. maj 1958 m. OLAV Ihlen Sopp, f. 7. juli 1933 i Shanghai. [Oslo.]

SØSTER

ANNIKEN, f. 22. maj 1939.

DE SVANENSKIOLD*



Generalkrigskommissær Niels Jørgensen til Svanholm blev adlet 31. maj 1780 med navnet de Svanenskiold. – Udførlig slægttavle og våbenafbildning, se årg. 1937. Slægtens medlemmer skriver sig »de Svanenskjold«.

Den danske gren uddød 1977.

Den i Australien og Amerika levende gren, se årgang 1955.

TEILMAN



Tøger Reenberg Teilman til Endrupholm blev adlet 31. marts 1751.

POVL Johannes Teilmann^o, f. 2. marts 1933 (søn af proprietær FREDERIK Christoffer, f. 31. okt. 1898 † 27. nov. 1961), premierløjtnant af res., prokurist, g. 20. nov. 1965 i Birkerød m. JETTE Vibeke Andersen (F.: driftsleder Peder A. og Kafan Ingeborg Hansen), f. 7. jan. 1944 i Bække. [Birkerød.] Søner:

1. MIKKEL, f. 11. aug. 1966.
2. RASMUS, f. 19. juli 1968.
3. JONAS, f. 8. okt. 1972.

TEILMAN

SØSTER

INGE AGNETE, f. 9. juni 1926, g. 18. nov. 1951 m. orlogskaptajn Hans Christian CLAUS Ley Bruun, f. 20. sept. 1924 i Vintersbølle (Kyndby K.), (R*). [Frederikshavn.]

MODER

ANDREA, født Nielsen, f. 29. april 1898, g. 5. juni 1925, enke 27. nov. 1961, † 10. jan. 1985.

FARFADER

JOHANNES Mathias, f. 31. maj 1861 † 7. febr. 1945, kontrollør i Nationalbanken, g. 14. maj 1889 m. Andrea Birgitte Lerche, f. 8. april 1868 † 14. jan. 1947.

Datter:

INGEBORG Christiane Lerche, f. 3. aug. 1896, g. 17. sept. 1920 m. kontorchef HANS Falking, f. 21. marts 1892 † 25. sept. 1964. [Randers.]

VON THIENEN*

(von Thienen-Adlerflycht)



Gammel holstensk adelsslægt, hvis eneste dalevende mand kammerherre, legationssekretær Conrad Christoph von Thienen ved patent af 26. okt. 1841 optoges i den danske friherrestand med navnet von Thienen-Adlerflycht. – Udførlig slægttavle med våbenafbildning i farver, se årg. 1935.

Ingen efterretninger efter 1970.

Om de i Østrig levende medlemmer af slægten, se årg. 1979-81.

THOTT*

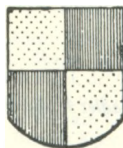

Gammel dansk adelsslægt, af hvilken Tord Aagesen nævnes 1283; den uddøde i Danmark 1785 med gehejmeråd Otto greve Thott. En linie blev ved Skånes afstæelse til Sverige 1660 svensk, men lod sig først 1756 introducere på det svenske ridderhus. Den blev 1778 ophøjet i den svenske friherrestand og 1807 i grevelig stand. Udførlig slægttavle med våbenafbildning i farver, se årg. 1900.

Tage Otto PEDER greve Thott til Skabersjö°, f. 2. okt. 1942 i Helsingborg (søn af Kjell OTTO greve Thott til Skabersjö fideikommiss, f. 29. jan. 1917, † 5. juli 1980), civiløkonom, adm. dir. i AB Skabersjö Industr., kaptajn i forsvarets intendentkårs reserv, g. 27. okt. 1972 m. EVA Karen Wicksell, f. 6. jan. 1943, tandlæge. [Skabersjö, Svedala.] Børn:

1. Friherreinde ANNA Margareta, f. 11. april 1974.
2. Friherreinde EBBA Magdalena, f. 6. april 1975.
3. Greve Stig Axel OTTO, f. 16. okt. 1979.

THOTT

SØSKENDE

af faderens 2. ægteskab m. Signe MÅRTA grevinde Wachtmeister, født Blom, f. 28. nov. 1914, g. 1943, skilt 1954:

1. Friherre OTTO FREDRIK, f. 27. aug. 1943 i Hälsingborg, lantmästere, g. 7. febr. 1970 m. Margareta ELISABETH Du Rietz, f. 2. juni 1945, gymnastiklærerinde. [Bökaberg, Bara.] Sønner:

- a. Friherre CLAS OTTO Frederik, f. 4. april 1972.
- b. Friherre Ove Frederik, f. 8. nov. 1974.
- c. Friherre NILS Frederik, f. 5. febr. 1979.

2. Friherreinde CATHARINA Märta Elisabeth, f. 27. okt. 1944 i Malmø. [Roslätt, Svedala.]

3. Friherreinde LOUISE Gunilla Birgitta, f. 19. febr. 1951 i Malmø, fil. kand., g. 1^o 30. okt. 1979 m. Karl RIKARD Patrik Gyllenhammar, f. 19. dec. 1949, skilt; 2^o 7. maj 1982 m. civiløkonom THOMAS Erik Andreas Grunde, f. 20. maj 1951. [Stockholm.]

4. Friherre Ivar Otto HENRIK, f. 10. juni 1952 i Malmø, civiløkonom, g. 20. maj 1977 m. lærer EVA Hedda Gunilla Bagge, f. 12. nov. 1950. [Djursholm.] Sønner:

- a. Friherre GUSTAV OTTO Henrik, f. 15. sept. 1977.
- b. Friherre Stig Erland DIDRIK, f. 7. febr. 1980.
- c. Friherre SEBASTIAN Axel Fredrik, f. 6. okt. 1981.

af faderens 3. ægteskab (se nedenfor):

5. Friherre ERIK OTTOSÉN, f. 16. aug. 1954 i Malmø, løjtnant i trængtruppernas reserv, g. 1^o 19. maj 1979 m. Ulrika SUZANNE Vera Gunilla von Platen, f. 27. juni 1952, skilt; 2^o 4. april 1986 m. ELISABETH Ulla Alice Beck-Friis, f. 7. april 1950. [Bökeborg, Bara.] Børn:

af 1. ægteskab:

- a. Friherreinde MADLEINE Eriksdotter, f. 11. okt. 1979.
- b. Friherre AXEL Wilhelm Erikson, f. 23. febr. 1981.
- c. Friherreinde WIVEKA Sofie Eriksdotter, f. 23. febr. 1981.

6. Friherreinde Alice Margaretha GUNILLA, f. 18. okt. 1956, civiløkonom, g. 11. aug. 1979 m. civiløkonom Tom SVERKER Nordgren, f. 30. marts 1951. [Ljunggården, Svedala.]

MODER

KERSTIN Maria Palmquist, født Nylén, f. 30. juni 1921, g. 1942, skilt 1943. [Stockholm.]

FADERS ENKE

WIVEKA Alice Ester grevinde Thott, født Trolle, f. 5. juni 1928, g. 29. marts 1954, enke 5. juli 1980, † 21. maj 1985.

FADERS SØSTRE

af farfaderens 1. ægteskab m. friherreinde MARGARETA Louise Bennet. f. 30. sept. 1887, g. 25. april 1911, skilt, † 6. febr. 1971:

1. Friherreinde Margareta ELISABETH, f. 17. maj 1912 på Bastionen, Skabersjø, enke efter kaptajn Willum Frederik (FRITZ) Treschow, f. 11. febr. 1912, † 25. marts 1947. [Oslo.]

THOTT

2. Friherreinde Ingeborg GRAZIELLA, f. 16. nov. 1913 på Bastionen, Skabersjö, g. 20. juli 1942 i Vaxholms K. m. forfatteren John ALBERT Wemmerlöv, f. 28. marts 1905, skilt. [Helsingborg.]

FARFADERS ENKE

GRETA Linné grevinde Thott, født Malmquist, f. 25. febr. 1908, g. 20. dec. 1943 i Törringe, enke 4. juli 1948.

FARFADERS FARBRODER

Friherre ERIK Otto Ivar, f. 6. dec. 1859 † 5. jan. 1922, oberstløjtnant, g. 12. jan. 1885 m. EBBA Fredrika friherreinde Beck-Früs, f. 3. febr. 1864 † 19. april 1946.
Børn:

1. *Friherre* Erik OVE, f. 20. nov. 1885 † 3. juni 1958, civilingeniør, g. 19. maj 1921 i Örtofta m. Eva Christina Birgitta (STINA-BRITA) friherreinde Bennet (F.: godsejer, ritmester Jacob Erland Fredrik friherre B. og Anna Rosenblad), f. 20. okt. 1895 på Örtofta, † 1985. Døtre:

- a. Friherreinde ANNA, f. 27. dec. 1922 på Örtofta, kunstnerinde, g. 7. jan. 1959 m. billedhuggeren STEFAN Einar Thorén, f. 12. febr. 1927. [Kvarsebo.]
- b. Friherreinde MÅRTA, f. 22. nov. 1924 i London, sekretær, g. 1° 22. marts 1947 på Örtofta m. JONAS Carl Justus Tranchell, f. 23. dec. 1919, skilt; 2° 11. marts 1962 m. ambassadør*, generalkonsul, jur. kand. BENGT Olof Åkerén, f. 12. aug. 1922. [Leningrad.]

2. *Friherre* CLAS Erik, f. 5. aug. 1888 † 26. juni 1953, ritmester, g. 22. marts 1913 m. CAROLINE Mariana friherreinde Stråmsfelt, f. 14. nov. 1892 † 18. febr. 1973.
Børn:

a. Friherre TORD Classon, f. 10. dec. 1913 i Stockholm, g. 15. sept. 1941 på Skabersjö m. CHRISTINA Eleonora friherreinde Thott, f. 24. dec. 1918 † 17. febr. 1978. [Svedala.] Døtre:

- 1) Friherreinde MARIANA Tordsdotter, f. 18. maj 1944 i Malmø, kontorassistent. [Malmø.]
 - 2) Friherreinde Ebba CHRISTINA Tordsdotter, f. 19. april 1946, fil. kand., DIHR, markedsass. hos UNICEF, g. 12. okt. 1975 m. direktør Amos Tuck CHRISTIAN Breynaert, f. 2. jan. 1946. [Divonne-les-Bains, Frankrig.]
 - 3) Friherreinde WIVEKA Tordsdotter, f. 1. febr. 1952, chefsekretær. [Lund.]
 - 4) Friherreinde VENDELA Tordsdotter, f. 1. febr. 1952, projektleder, fil. kand., g. 10. aug. 1985 m. direktør, civilekonom HENRIK Kristian Alexander Steinbrecher, f. 15. april 1953. [Stockholm.]
- b. Friherreinde EBBA Clasdotter, f. 2. juni 1916 i Malmø, g. 19. april 1941 i Strömsholms Slotskapel m. ritmester af res., direktør CARL Erik Knutsson greve Lewenhaupt, f. 4. juni 1917 i Stockholm. [Göteborg.]
- c. Friherreinde ULLA Clasdotter, f. 22. maj 1918 på Axelvold, Svalöv sg., g. 1. febr. 1941 i Strömsholms Slotskapel m. major* ved kavalleriet ERIC Sørensen, f. 7. sept. 1913. [Skövde.]

FADERS FARFADERS FARBRODER

Friherre Åke VALDEMAR, f. 5. febr. 1842 † 14. febr. 1922, oberst, g. 16. febr. 1875 m. ELLEN Henriette Agathe grevinde Wachtmeister, f. 25. dec. 1853 † 16. aug. 1935. Sønner:

a. *Friherre* Ivar Thor Otto, f. 20. nov. 1875 † 17. april 1909, skibskaptajn, g.

15. maj 1900 m. RAGNHILD Bernhardine Strindberg, f. 20. sept. 1876 † 10. juni 1901. Datter:

Friherreinde RAGNHILD Ebba Ingeborg, f. 20. maj 1901 i Trelleborg, faglærer. [Skeen, Annerstad.]

b. Friherre Hans Axel WALDEMAR, f. 4. jan. 1878 † 6. juli 1936, oberstløjtnant, g. 20. aug. 1906 m. MÅRTA Anna Charlotta af Petersens, f. 26. sept. 1882 † 8. aug. 1960. Børn:

1) Friherre ÅKE Waldemar Gösta, f. 28. nov. 1908 i Stockholm, oberstløjtnant* i Svea livgardes res. (S.Sv.3) (Tun.N.I.4), g. 25. nov. 1939 m. Elsa Marianne CECILIA friherreinde Wrangel von Brehmer (F.: godsejer, ritmester Tønnes Herman friherre W. v. B. og Ulla Jacqueline Louise friherreinde Bennet), f. 29. sept. 1913 i Malmø, † 7. aug. 1984. [Estepona, Spanien.] Døtre:

a) Friherreinde ULLA Märta Birgitta, f. 28. juli 1941 i Lund, konferencetolk, g. 3. juni 1967 m. sognepræst, cand. teol. BERND Kunhardt von Schmidt (von Kunhardt), f. 30. nov. 1940. [Bonn.]

b) Friherreinde Anna AGNETA Cecilia, f. 11. aug. 1943 i Lund, sygeplejerske, g. 21. nov. 1975 m. arkitekt, diplomingeniør Max JOBST von Sieg., f. 8. aug. 1939. [Dortmund-Bodelschwingh, Tyskland.]

c) Friherreinde Ebba Dagmar CATHARINA, f. 20. juni 1947, sygegymnast, g. 27. juli 1974 m. oberstløjtnant i Bundeswehr GERD Alexander Gustav Hermann von Rundstedt, f. 24. febr. 1938. [Meckenheim, Tyskland.]

2) Friherre Gösta IVAR, f. 8. sept. 1910 † 31. jan. 1938, g. 10. jan. 1938 m. sygegymnast HILLA-BRITA grevinde Wachtmeister af Johannishus (F.: hofstaldmester Claës Arvid Tyko greve W. af J. og Ebba Wendela Carolina Ericson), f. 7. juli 1914 på Knutstorp. [Madrid.]

3) Friherre Bo Axel Christer Waldemar*, f. 1. dec. 1915 i Stockholm, færehyrde, kaptajn* ved Svea Livgarde, oberst af res. i US Army, g. 1^o 11. sept. 1939 m. DAGMAR Nilsdotter Belfrage (F.: kaptajn Nils Gustaf B. og Hedvig Ragnhild Kristina Fischer), f. 6. sept. 1917 i Stockholm, skilt; 2^o ...; 3^o 23. febr. 1985 m. Hilda JEAN Huey (F.: Advokat Robert Monroe H. og Hilda Florence Moore), f. 11. febr. 1925 i Ozark, Alabama. [Cutler, Maine.] Døtre:

af 1. ægteskab:

a) Friherreinde INGEGERD Märta, f. 23. april 1940 i Stockholm, B.Sc., sales manager, g. 14. febr. 1959 m. salgschef JON Estrem Krogsund, f. 25. febr. 1935. [Annandale, VA., USA.]

b) Friherreinde KERSTIN Dagmar, f. 18. jan. 1942 i Stockholm, direktør, g. 20. marts 1965 i Washington m. lieutenant commander, B.Sc. James BRIAN Wallace, f. 31. marts 1938. (Am.D.F.C.), skilt 8. dec. 1987. [Sandwich, MA, USA.]

4) Friherreinde Märta CHRISTINA Birgitta, f. 27. sept. 1918 i Stockholm, † 10. sept. 1974, g. 16. dec. 1944 i Stockholm m. agronom, ritmester i kav. res. Carl Johan (JAN) Jakob Dücker friherre Bennet, f. 4. sept. 1906 i Luø, † 13. juli 1986.

c. Friherre AXEL Thorbjørn, f. 7. dec. 1882, † 6. marts 1976, g. 1^o 5. okt. 1906 på Sturehov m. Louise ELISABETH Charlotta Reuterskiöld, f. 2. nov. 1884 † 21. okt. 1960. Døtre:

af 1. ægteskab:

1) Friherreinde KARIN Axelsdotter, f. 7. juli 1909 i Stockholm, g. 9. maj

1931 m. *legationsråd, kontorchef, direktør, cand. jnr.* CARL GUSTAV Wor-saae, f. 7. juli 1896 i Kbh, † 1977. [Djursholm.]

2) Friherreinde SIGRID Axelsdotter, f. 1. dec. 1911 i Stockholm, g. 10. aug. 1939 på Ångaholm m. *advokat, jur. kand.* MAGNUS Johan Ulric friherre Koskull, f. 17. marts 1910, † sept. 1974. [Hanneda.]

DE THURAH



Kaptajn og ekvipagemester Christian Henrik Thura blev adlet 22. april 1773 med navnet de Thurah. – Våbenafbildning og fuldstændig slægtafle, se årgang 1945.

Lauritz Hjalte de Thurah^o, f. 26. juli 1945 i Kbh. (søn af CHRISTIAN ERIK, f. 11. maj 1921, † 18. aug. 1985), vicefor-stander, g. 21. aug. 1971 i Åbenrå m. BIRGIT Bergholt (F.: købmand Peder B. og Anna ...), f. 25. jan. 1946, skilt 1978. [Middelfart.] Døtre:

- a. LISBETH, f. 4. dec. 1972 i Århus (Chr.).
- b. MALENE, f. 15. okt. 1975 i Middelfart (Gamborg K.).

SØSKENDE

1. ISABEL Helene, f. 21. jan. 1947 i Herning, sygeplejerske, g. 4. juli 1970 i Herning K. m. journalist JØRGEN Mejrup, f. 20. maj 1944 i Odense. [Odense.]
2. MORTEN Henrik, f. 17. sept. 1948 i Herning, tømrer, g. 1^o 29. maj 1971 i Herning K. m. INGRID Maigaard Bloch, f. 21. juli 1952, skilt; 2^o m. samme, skilt; 3^o 26. marts 1986 m. GERDA Geil, f. ... [Kolding.] Børn:

af 1. ægteskab:

- a. Christian Henrik, f. 14. dec. 1971 i Herning (Fredens K.).
 - b. CARSTEN Heine, f. 25. aug. 1973 i Herning (Fredens K.).
 - c. CHELINA Maigård, f. 18. april 1977 (Ørsted K.).
3. AXEL Helge, f. 17. nov. 1949 i Herning, Falck-redder, g. 29. marts 1975 i Herning (Johs.) m. BITTEN Skov Jensen (F.: Niels Valdemar J. og Anna ...), f. 17. okt. 1952 i Herning. [Herning.] Døtre:
 - a. DITTE Skov, f. 24. aug. 1976 (Johs., Herning).
 - b. ANNA Skov, f. 8. maj 1979 i Herning (Gjellerup.)
 4. JOHN Herman, f. 13. jan. 1952 i Herning, landbrugsmedhjælper. [Herning.]

MODER

FRIDA Ellen, født Hjaltason, f. 2. juli 1920, g. 15. juli 1944, enke 18. aug. 1985. [Herning.]

FADERS SØSTRE

1. LILLIAN, f. 23. sept. 1918 i Kastrup, g. 31. okt. 1937 i Højdevangs K. m. REINHOLDT Henry Wilhelmsen, f. 25. jan. 1917 i Kbh, † 12. sept. 1984. [Kastrup.]
2. GUDRUN, f. 18. maj 1925 i Kastrup, fysioterapeut, g. 1^o 6. juni 1953 i Tårnby m. *ingeniør (M. af I.)* EBBE Forchhammer, f. 6. maj 1925 † 21. sept. 1956; 2^o 13. april 1960 på Frbg. (Solbjerg K.) m. *civilingeniør* Axel Erik Wilhjelm, f. 27. juli 1914 i Randers. [K.]

DE THURAH

FADERS MODER

RIGMOR Olga, f. 11. dec. 1895, g. 22. juni 1917 i Kastrup K., enke 8. marts 1959. [Kastrup.]

FARFADERS FARFADERS BRODER

CHRISTIAN Henrik, f. 9. juli 1830 † 16. nov. 1898, sognepræst. Sønner:

1. Andreas CHRISTIAN Erik, f. 15. juli 1860 † 7. dec. 1907, tømrermester, g. 30. maj 1890 m. ANNA Andersen Johansen, f. 17. febr. 1859 † 9. okt. 1944. Søn: OVE Christian Henrik, f. 2. aug. 1891 † 7. aug. 1938, vognmand, g. 24. nov. 1916 m. SOFFY Jensen, f. 13. juni 1890 † 1. febr. 1974. Søn:

HÆLGE Christian^o, f. 17. april 1923 i Kbh., gårdejer, g. 1^o 27. nov. 1948 i Kalundborg m. KIRSTEN Ælling (F.: boghandler Poul E. og Gerda ...), f. 18. marts 1921 i Kalundborg, skilt; 2^o 2. april 1977 i Ordrup K. m. LONE Brixen (F.: grosserer Helge B. og Musse Fenger-Eriksen), f. 17. febr. 1947 i Hellerup. [Øster Vrå.] Børn:

af 1. ægteskab:

a) CHRISTIAN, f. 29. aug. 1949 i Kbh., cand. mag., g. 26. dec. 1970 m. MARIANNE Studsholt (F.: proprietær Rauff S. og Kathrine ...), f. 2. sept. 1949 i Hørmested. [Varde.] Sønner:

(1 MICHAEL, f. 28. aug. 1978 i Århus.

(2 ULRICK, f. 1. nov. 1980, Varde.

b) SUSANNE, f. 13. okt. 1951 i Kbh., sygeplejerske. [Grønland.]

af 2. ægteskab:

c) HENRIK Kristian, f. 25. maj 1971 i Ordrup.

2. FRODE, f. 17. marts 1862 † 10. jan. 1932, malermester. Døtre:

af 2. ægteskab m. Thora PETREA Meier, f. 26. maj 1861, g. 17. marts 1891 † 1. juni 1942:

a. SYLVIA, f. 1. maj 1898 i Kbh., † 1. marts 1986, g. 25. juni 1920 i Hellerup K. m. direktør TAGE Mørk Mønsted, f. 26. dec. 1898 † 5. nov. 1943.

b. ESTHER, f. 15. aug. 1902 i Hellerup, † 1983, g. 25. april 1929 i Hellerup (Mess.) m. købmand SVEND AAGE Eskildsen, f. 22. nov. 1895 i Kbh. [Søborg.]

TILLISCH



Slægten Tillisch kom til Danmark i midten af det 17. årh. Ved kgl. åbent brev af 22. juli 1872 meddeltes der de agnatiske descendenter af oberst Georg Frederik Tillisch anerkendelse som dansk adel. Slægtens våben blev fastsat ved kgl. resolution af 18. juli 1905.

Slægten er sandsynligvis en linie af den fra Hirschberg i Schlesien stammende slægt, der føres tilbage til ridderen Hans Tillisch til Hartau (nævnt 1380) og fører samme våben som den danske linie, hvilket våben anerkendtes ved kejserlig patent af 10. april 1556. – Fuldstændig stamtavle og våbenafbildning i farver, se årgang 1948.

CHRISTIAN TYGE Tillisch, f. 7. juni 1903 på Frbg. (Frbg. K.) (søn af forpagter CHRISTIAN Ludvig Caspar Holten, f. 14. aug. 1871 † 9. aug. 1937 og GERDA Julie Louise Rothe, f. 25. marts 1881, g. 20. nov. 1900, skilt 1911 † 17. juli 1925), arkitekt, M.A.A., g. 10. nov. 1928 i Kbh. (B) m. MINNA Henriette Samson (F.: grosserer Siegfried Julius S. og Elisabeth Vilhelmine Lund), f. 25. febr. 1905 på Frbg., † 8. sept. 1987. [Hellerup.] Børn:

TILLISCH

1. **NIELS CHRISTIAN**, f. 4. juli 1934 i Hellerup (Mess.), cand. jur., ambassadør*, kontorchef (R*) (Ø.F.Æ.5²) (J.H.S.3) (Fi.L.2²) (Sy.F.O.1*). [Kokkedal.]

2. **ANNE LOUISE**, f. 12. aug. 1938 sst. (Mess.), aut. laboratorieassistent, g. 24. febr. 1961 i Hellerup (Mess.) m. direktør Christian Michael Gulmann (F.: landsretssagfører Carton G. og Bodil Damgaard), f. 18. april 1934 i Kbh. [Vedbæk.]

FARFADERS FADER

CHRISTIAN Ludvig, f. 28. juli 1797 † 13. sept. 1844, kammerherre, kabinetssekretær. Søn:

Frederik (FRITZ) Georg Christopher Christian, f. 20. juli 1841 † 27. dec. 1900, kammerjunker, g. 11. juli 1878 m. **MARIE Adolphine Franziska Brockdorff**, f. 15. dec. 1850 † 19. febr. 1920. Søn:

CHRISTIAN Ferdinand Frederik, f. 5. aug. 1886 † 2. jan. 1968, kammerjunker, oberstløjtnant, g. 4. juli 1912 m. **EMMA baronesse Schaffalützky de Muckadell**, f. 4. marts 1889 † 29. nov. 1976. Sønner:

1) **FRIIS Gustav**, f. 16. okt. 1915 på Frbg. (Frbg. K.), oberst*, kammerjunker (K*) (H.T.H.) (A.M.F.4) (N.St.Ö.2¹) (Stb.M.C.F.), g. 1^o 25. april 1940 i Hellerup (Mess.) m. **IDE Margrethe Lange** (F.: rentier Vilhelm Henrik Hahn Visby L. og Marie (Mimi) Mathiesen), f. 17. dec. 1917 i Hellerup, skilt; 2^o 21. aug. 1954 i Kbh. (C) m. **SUZANNE Elisabeth Wolf** (F.: lektor Edward Carl Johannes W. og Else Schäffer), f. 15. dec. 1929 på Frbg., skilt. [Sønderborg.] Børn:

af 1. ægteskab:

a) **ANNE Margrethe**, f. 22. marts 1942 i Kbh. (Mess.), g. 11. maj 1962 i London m. producer **PETER Vibe Ringsted** (F.: redaktør Henrik Vibe R. og Grethe Schäffer), f. 20. maj 1940 i Kbh. [London.]

b) **CHRISTIAN Frederik**, f. 23. juli 1943 i Kbh. (Mess.), civiløkonom, adm. direktør (F.N.M.), g. 19. maj 1967 i Kbh. (G) m. **BRITT Yde Holm** (F.: murermester Axel H. og Karen Yde Jensen), f. 19. dec. 1944 i Kbh. [Gentofte.] Børn:

(1) **NICOLAJ**, f. 7. jan. 1971 i Kbh.

(2) **CHRISTEL**, f. 18. aug. 1973 i Kbh.

af 2. ægteskab:

c) **CHARLOTTE Elisabeth**, f. 10. dec. 1960 i Hellerup. (G.), (Vallø).

2) **JØRGEN**, f. 10. febr. 1917 † 11. april 1975, direktør, g. 1^o 6. dec. 1949 i Örgryte gl. K., Göteborg m. **KERSTIN Gunvor Uhlen** (F.: direktør Sven U. og Anna Börjeson), f. 3. febr. 1919, skilt; 2^o 27. juli 1958 i Munkebo K. m. fabrikant **ELSE Bern Movin**, født Nielsen (F.: direktør Peter Bernhard N. og Erna Meta Marie Nordholt), f. 1. aug. 1920. [Odense.]

FARFADERS FARBRØDRE

1. **POUL Christian**, f. 20. febr. 1805 † 29. aug. 1876, sognepræst. Sønner:

a. **NICOLAJ Jakob Flemming**, f. 6. marts 1844 † 10. jan. 1917, forpagter, g. 24. maj 1876 m. **Adelaide (ADELA) Søtoft**, f. 9. juni 1852 † 17. april 1933. Børn:

1) **PAUL CHRISTIAN**, f. 12. aug. 1877 † 5. jan. 1950, politifuldmægtig, landsretssagfører, g. 8. dec. 1904 m. **Johanne Louise (VITTE) Rottbøl Koefoed**, f. 11. juli 1877 † 24. okt. 1959. Datter:

Ida Elisabeth (IDALIS), f. 23. nov. 1913 i Kbh. (B.), g. 29. marts 1946 i

- Kbh. (B.) m. farmer, løjtnant Poul Erik Helenus Hoff (F.: inspektør Povl Ditlev H. og Rebekka Jensen), f. 18. marts 1913 i Flødstrup. [Helsingør.]
- 2) HENRY Christian Emil, f. 18. aug. 1879 † 15. juli 1973, civilingeniør, g. 9. juni 1908 m. Julie Felizia (JUTTE) Koefoed, f. 25. aug. 1879 † 27. maj 1959. Børn:
- EMMY, f. 16. nov. 1909 i Neuss a. Rhein, forstanderinde* ved Finsen-instituttet, stiftsdame i Vallø. [Vallø.]
 - DAGMAR, f. 20. sept. 1911 i Neuss a. Rhein, civilingeniør, stiftsdame i Vallø. [Birkerød].
 - INGRID, f. 19. dec. 1915 i Harburg (Gentofte K.), g. 19. dec. 1964 i Kbh. (Bethl.) m. portrætfotograf POUL Andersen, f. 1. dec. 1931 i Taabel pr. Vestervig. [K].
 - HENRIK Vilhelm Frederik, f. 31. jan. 1919 i Århus (Vejlby K.), major*, ingeniør (R*) (H.T.H.), g. 29. juni 1946 i Kbh. (B) m. BERETE comtesse Moltke, f. 25. jan. 1925. [Rungsted Kyst.] Døtre:
 - ELSEBET, f. 27. marts 1947 i Kbh. (B), reservelæge, g. 9. okt. 1971 i Hellerup K. m. sognepræst, cand. teol. NIELS Rostrup Tjalve (F.: sognepræst Gunner T. og Grethe Rostrup Nørredam), f. 24. dec. 1945 på Frbg. [Gentofte.]
 - BENEDICTE, f. 11. juni 1948 i Esbjerg (Kbh. B.), lærer, g. 25. sept. 1971 i Hørsholm K. m. sognepræst, cand. teol. JOHN Busk-Jepsen (F.: forretningsfører Lauritz B.-J. og Kirsten Johanne Jørgensen), f. 12. juni 1945 i Sønderborg. [Øster Lindet.]
 - ROSE MARIE, (fører navnet Tillisch), f. 27. juli 1954 i Rungsted (Hørsholm K.), g. 29. juni 1974 i Hørsholm K. m. sognepræst, cand. teol. KRISTEN Skriver Frandsen (F.: sognepræst Arne F. og Kirsten Skriver Svendsen), f. 14. febr. 1948. [K.]
- 3) FREDERIK Ferdinand, f. 13. jan. 1882 † 8. okt. 1918, civilingeniør, g. 17. juni 1911 m. INGBORG Hertha Paludan-Müller, f. 26. febr. 1883 † 20. maj 1956. Sønner:
- NIELS BENEDICT*, f. 26. sept. 1912 på Frbg. (St. Marcus K.), filialdirektør*, g. 1. dec. 1945 i Skjødstrup m. DAGMAR Sophie Elé comtesse Knuth, f. 18. marts 1915 † 20. juni 1975. [Gentofte.] Døtre:
 - LOUISE Antoinette, f. 5. dec. 1946 i Hellerup (Frbg. K.), sparekassfuldmægtig*, g. 4. febr. 1984 i Tårnbæk K. m. konsulent Kai BØRGE Pedersen (F.: gårdejer Svend P. og Ebba Ludvigsen), f. 2. dec. 1945. [Gentofte.]
 - MINNA Benedicte, f. 3. juli 1949 i Hellerup (Viring K.), bankassistent, g. 19. okt. 1974 i Skovhoved K. m. BIRGER Valdemar Georg Flemming Kai Axel greve af Rosenborg, f. 24. jan. 1950, skilt. [Lyngby.]
 - FLEMMING Ferdinand, f. 11. nov. 1917 i Kbh. (Frbg. K.), † 7. jan. 1983, kaptajn, g. 31. aug. 1943 i Frbg. K. m. EVA Paludan-Müller (F.: departementschef, cand. jur. Kai P.-M. og Karen Agnes Sofie Rode), f. 10. marts 1921 på Frbg., skilt. Søn:
 - STEEN Frederik, f. 8. jan. 1947 i Kbh. (G), [Albertslund.]
- b. CHRISTIAN Ludvig Henrik, f. 27. dec. 1846 † 5. febr. 1891, forpagter, g. 7. nov. 1879 m. ANNA Marie Kirstine Schrøder, f. 3. aug. 1857 † 29. april 1941. Sønner:
- Frederik (FRITS) Ferdinand, f. 24. dec. 1881 † 24. febr. 1970, skibsinspek-

tør, g. 4. okt. 1913 m. IULIE Sophie Annette Augusta Teisen, f. 18. marts 1881 † 20. sept. 1967. Søn:

PALLE, f. 2. aug. 1920 i Hellerup, (B.), landsretssagfører, g. 2. febr. 1959 i Skovshoved m. BODIL Johnsen, født Sprechler (F.: direktør Harald Wadum S. og Ellen Palslev), f. 18. sept. 1919 i Kbh. [Hellerup.]

2) POUL Christian, f. 8. juni 1883 † 9. febr. 1971, landmand, g. 23. juni 1915 m. ANNA Emmeline Richens, f. 1. april 1888 † 5. jan. 1967. Børn:

a) CHRISTIAN Henrik Edwin, f. 19. maj 1917 † 22. febr. 1977, vognmand, g. 1. sept. 1946 m. GRETE Marie Frederiksen (F.: magasinformand Hans F. og Ingeborg Petersen), f. 13. dec. 1923, skilt. [Ballerup.]
Datter:

ALHED Maria Annette, f. 16. sept. 1947 i Køge, g. 29. aug. 1970 i Kbh. (Kildevælds K.) m. montør JENS Hultberg, f. 9. juli 1945.

b) Anna Elizabeth (BETTIE), f. 12. dec. 1919 i Argentina, g. 1^o 20. febr. 1943 i Gentofte (b.v.) m. museumsdirektør*, mag. art. MOGENS Gjødesen, f. 15. juli 1915 i Kbh., skilt; 2^o 10. dec. 1966 i Gentofte (b.v.) m. civilingeniør ANDERS Kristian Børge Madsen (F.: bogholder Gunnar M. og Anna Ellen Christensen), f. 3. maj 1929 i Lyngby. [Ballerup.]

c) Poul VICTOR, f. 28. marts 1921 i Argentina, kedel- og maskinpasser, g. 5. maj 1951 m. INGEBORG Bredahl (F.: tømrermester Otto Nielsen B. og Petrine Hansen), f. 9. juli 1926 i Tønder, skilt. [Skovlunde.] Børn:
(1 Susanne Birgitte Bredahl, f. 21. okt. 1952, bankassistent, g. 29. april 1972 m. kranfører Anders Peter Pedersen, f. 10. sept. 1946. [Nykøbing S.]

(2 Ulla Mariane Bredahl (fører navnet Tillisch), f. 25. marts 1956, plejer, g. 20. dec. 1975 i Skovlunde K. m. lokomotivassistent KURT Lindekron Nielsen, f. 13. nov. 1950, skilt. [Skovlunde.]

(3 NINA Karin Bredahl, f. 6. okt. 1959, sygehjælper, g. 14. juli 1985 i Skovlunde K. m. accountmanager BENT Jensen (navneforandring 1985 til Tillisch) (F.: Aage Bjælke J. og Ruth Bjælke Jensen), f. 25. febr. 1957 i Farum. [Skovlunde.]

(4 Frank Michael, f. 29. jan. 1965, Falckredder. [Ølstykke.]

d) Johannes Carl (JOHNNIE), f. 4. febr. 1923 † 16. april 1978, g. 11. aug. 1955 m. KIRSTEN Rasmussen (F.: proprietær Rasmus P. R. og Ida Frederiksen), f. 13. maj 1930 på Elkærsmunde. [Bjergskoven, Hvalsø.] Døtre:

(1 Ida-Lis Due, f. 16. maj 1960. (Vallø), lærer. [Hvalsø.]

(2 FRITZE Solveig Due, f. 20. maj 1963. husholdningslærer, (Vallø). [Hvalsø.]

3) GEORGE Frederik, f. 21. sept. 1884 † 8. juni 1966, g. 4. okt. 1913 m. JENNY Jensen (F.: urmagermester Christian J. og Maren Petersen), f. 20. sept. 1890 i Kolding. [Lafayette, Californien.] Børn:

a) PAUL Christian, f. 2. febr. 1917 i U.S.A., stavedoreinspektør, g. 9. nov. 1947 i Skelskør m. ELLEN Elise Christiansen (F.: læge Jens Christian Emarus C. og Ebba Kirstine Poulsen), f. 14. febr. 1923 i Skelskør. [San Francisco, U.S.A.] Sønner:

(1 STEPHEN, f. 18. nov. 1950, bankassistent. [New York.]

(2 KENNETH, f. 8. marts 1953, stationary engineer, g. 12. juni 1976 m.

KAREN DAVIS, f. 12. juni 1953, skilt. Datter:

Jennifer Ann, f. 8. juni 1979.

(3 MICHAEL, f. 10. aug. 1958, grafisk driftsleder, g. 3. april 1982 m.

KATHY Lorraine Kissell (F.: Clyde K. og Patricia) [San Bruno, Californien.]. Søn:

CHRISTOFFER Michael, f. 21. juli 1985.

b) JENNY Johanne, f. 11. aug. 1924 i U.S.A., kontorassistent, g. m. manager i Hagstrøms Foodstores TORBEN Astrup, f. 11. marts 1919 i Kbh. [Lafayette, Californien.]

4) Henrik WILHELM til Øbjerggård, f. 11. aug. 1888 † 20. april 1979, g. 14. maj 1919 m. THORA Mathilde Sonne, f. 7. dec. 1889 † 27. juli 1966. Sønner:

a) HOLGER til Øbjerggård, f. 9. juni 1921 på Frbg. (Karise K.), cand. jur., g. 1. marts 1952 i Højelse m. socialrådgiver, cand. psych. HEIDI Nyberg-Sonne (F.: herredshøvding Erik N. og Erna Margrethe Sonne), f. 4. maj 1928 i Helsingfors. [K.]

b) ERIK til Øbjerggård, f. 13. juni 1925 på Frbg., forstkandidat, kammerherre, hofjægermester, (Fi.H.R.2¹), g. 20. dec. 1951 i Kastrup K. m. ELSA Sonja Sigrid Oxholm, fører navnet fru kammerherreinde Oxholm Tillisch, f. 3. maj 1929. [Rosenfeldt ved Vordingborg.] Børn:

(1 ANNE Oxholm, f. 23. maj 1953 i Kbh. (Kastrup K.), indretningsarkitekt, g. 28. febr 1976 i Kastrup K. m. direktør JØRGEN NEXØ-Larsen (F.: fabrikant Frithjof N.-L. og Solveig Deleuran), f. 3. marts 1950. [K.]

(2 CARINA Oxholm, f. 19. juni 1955 i Kbh. (Kastrup K.), exam. art., (Vallø). [K.]

(3 Oscar PETER Oxholm til Rosenfeldt, f. 6. marts 1960 på Øbjerggård. (Kastrup K.), agrarøkonom, premierløjtnant af res., g. 14. juli 1984 i Herlufsholm K. m. student TINNA Birgitte Weirsøe (F.: ingeniør Knud W. og Gerda Nielsen), f. 24. juni 1960 i Roskilde. [Rosenfeldt v. Vordingborg.]

2. GEORGE Flemming, f. 6. marts 1807 † 5. juni 1872, kammerherre, herredsfoged. Søn:

FREDERIK Ferdinand, f. 13. juni 1850 † 2. okt. 1908, overintendant, g. 30. okt. 1889 m. CONSTANCE Christensen, f. 13. marts 1869 † 3. juni 1947. Søn:

GEORGE, f. 21. dec. 1892 i Kbh., lagerforvalter, g. 1^o 18. april 1921 i Kbh. m. ESTHER Wibolt, f. 13. aug. 1901, skilt 30. jan. 1930; 2^o 30. dec. 1941 i Canada m. Cecilia DOREEN Bailie (F.: John B. og Sarah Hagan), f. 3. april 1909 i Ballyboghilbow, Irland. [Canada.] Søn:

af 1. ægteskab:

FRITS, f. 15. sept. 1925 i Nakskov, adm. direktør, vicekonsul* (Chr.X.M.M.), g. 18. sept. 1951 i London m. JOY Rosetta Ruben (F.: kalkulationschef Lionel R. og Rita Josephine Selby), f. 17. jan. 1926 † 11. april 1980; 2^o 2. maj 1981 i London m. LINDA Berthels (F.: rentier John Leslie B. og Gertrud Parle), f. 13. aug. 1952 i Liverpool. [Knareborough, England]. Børn:

af 1. ægteskab:

a) JOHN Frits, f. 4. august 1952 i London, cand. mag., indehaver af Sensory Information Systems, g. 21. juli 1979 i Sevenoaks, England, m. JANE Louise Gale (F.: fabrikant Leslie G. og Margaret Boughton), f. 17. febr. 1954 i Sevenoaks, London.

b) PAUL Michael, f. 16. marts 1958 på Curacao, salgsassistent. [Hereford, England.]

c) SUZANNE Joy, f. 24. okt. 1959 på Curacao, cand. mag., børnehavedleder [London.]

af 2. ægteskab:

d) ALEXANDER, f. 11. okt. 1982 i City of Westminster.

TRAMP – TRAMPE



Gammel pommersk adelslægt, *Trampe*, der kom til Danmark i slutningen af det 17. årh. Generalmajor Philip Detlev til Fjellebro, der 15. marts 1736 af kejser Carl VI var blevet ophøjet til rigsgreve, optoges 26. juli 1743 i den danske grevestand – ifølge det på latin affattede patent som »comes a Tramp«. – De fleste medlemmer af slægten skriver sig dog fremdeles med det oprindelige navn *Trampe*; men efterkommerne efter hofchef, kammerherre August greve T. skriver sig, ligesom denne *Tramp*. – Udførlig slægttavle og våbensafbilning i farver, se årg. 1961.

DEN DANSKE LINIE

1. gren

(Uddød i mandslinien (ukendt dato) med Flemming greve *Tramp*, f. 1. nov. 1941, †)

Helga Cathrine, født comtesse *Tramp*, f. 16. aug. 1931 i Kbh. (Kildevæld K.) (datter af greve Ludovicus Constantinus (WILLY), f. 15. april 1900, † 25. febr. 1964), g. 11. juli 1956 i Kbh. (Jesus) m. afdelingsingeniør Hans HENRIK Sørensen, f. 26. sept. 1932 i Helsingør (M.). [Frbg.]

SØSTER

Comtesse KIRSTEN Julie, f. 6. sept. 1933 † 17. dec. 1978, g. 11. dec. 1954 i Kbh. (B) m. grosserer, major af res. MAX Hermann Bent Roe, f. 1. nov. 1928 i Odense (Ths. Kingo). [Gentofte.]

MODER

Grevinde ANNA Wilhelmine Julie, født Kann, f. 3. sept. 1905 i Kbh., g. 2. okt. 1926 i Vanløse, enke 25. febr. 1964. [K.]

2. gren

TORBEN Niels Christian greve *Trampe*, f. 12. jan. 1952 i Fredericia (T) (søn af greve Torben ETMUND Jørgen, f. 3. dec. 1922, † 12. nov. 1986 og RUTH Mariane Iversen, f. 2. jan. 1927, g. 19. marts 1949, skilt 1972, † 25. maj 1980), bygningskonstruktør, M.D.B., g. 9. juni 1973 m. BENTE Rasmussen (F.: tømrer Reinholdt R. og Gudrun Hansen), f. 15. dec. 1951. Døtre:

1. Comtesse TRINE, f. 11. marts 1974 i Glostrup (Chr., Fredericia).

2. Comtesse MAJA, f. 31. okt. 1979 i Glostrup.

SØSTER

Comtesse ELISABETH, f. 12. aug. 1953 i Fredericia, g. 21. aug. 1971 i Vallensbæk m. direktør ANDRÉ Madsen (F.: arbejdsformidlingschef Harly M. og Solvej Madsen), f. 24. sept. 1948.

FADERS ENKE

Grevinde ELSE, født Windeballe, f. 30. maj 1934 i Fredericia, g. 21. jan. 1977, enke 12. nov. 1986. [Fredericia.]

FADERS BRØDRE

1. Greve Karl CHRISTIAN^o, f. 25. maj 1924 i Odense (St.A.), orlogskaptajn*, hofchef hos Hds. M. Dronning Ingrid, hofmarskal* ved D. M. Kong Frederik IX og Dronning Ingrids hof, kammerherre, medlem af direktionen for Det kgl. Vajsenhus, af A.P. Møller og Hustru Chastine McKinney Møllers Fond til almene formål, administrator for den selvejende fond »Jagtejendommen i Trend Skov«. (S.K.*) (Fr.IX.M.T.) (D.r.K.H.) (B.K.1) (B.L.2) (Br.S.M.F.M.) (F.Æ.L.3) (Gr.G.I.3) (Gr.Ph.2) (I.F.1) (It.F.1) (P.St.Gr.2¹) (S.Kr.3) (S.N.1) (Stb.V.5) (Tun.R.O.3) (Ty.F.R.F.1) (Æt.S.1) (Ø.Æ.F.2²), g. 26. april 1952 i Viborg (Sdr. Sogn) m. hofdame hos Hds. kgl. Højhed Prinsesse Benedikte, JOHANNE Marie Tarp (R^{1*}) (Fr.IX.M.T.) (F.: stabslæge Christian T. og Inger Brandt), f. 10. juni 1929 i Viborg (Tibirke K.). [Hellerup.] Sønner:

a. Greve ULRIK Christian, f. 2. dec. 1954 i Kbh. (B), cand. polit., M.B.A. (Harvard), account executive, stockbroker, g. 7. febr. 1982 i Las Vegas, Nevada (Calvary Lutheran K.) m. KATHRYN Anne McVey (F.: engineer Charles J. McV. og Jean), f. 20. maj 1958 i Cleveland, Ohio. [New York.]

b. Greve NILS Christian, f. 22. okt. 1957 i Kbh. (B), cand. polit., fuldmægtig, g. 23. maj 1983 i Kbh. (B.) m. bibliotekar RIKKE Brandt Thomsen (F.: skibsinspektør Knud B. T. og Anni Hansen), f. 7. dec. 1958 i Kbh. (Fr.). [Frbg.]

2. Greve ERIK Gerhard Adam Frederik, f. 28. marts 1926 † 1. dec. 1976, major, civilingeniør, g. 21. marts 1951 i Horsens Klosterk. m. INGRID Leth Kaalund-Jørgensen (F.: oberst Carl K.-J. og Kirstine Margrethe Jensen), f. 12. nov. 1927 i Kbh. (Vanløse K.). [Hillerød.] Sønner:

a. Greve Christian DITLEV, f. 17. dec. 1951 i Virum (Rønne K.), marketingskoordinator, g. 22. okt. 1977 (b.v.) m. oversygeplejerske LISBETH Løvbjerg Anker (F.: inspektør Tage L.A. og salgsleder Birgit Sørensen), f. 28. febr. 1956 i Århus. [Virum.] Sønner:

1) Greve ERIK Christian, f. 16. juli 1979 i Herlev (Tårnbæk Kirke).

2) Greve Frederik Christian, f. 27. juni 1982 i Herlev (Virum K.)

b. Greve Johan PHILIP, f. 24. maj 1955 i Virum (Søllerød K.), uddannet i ØK, agent, g. 22. juni 1981 m. assistent KIRSTEN Sommer Jensen (F.: musiker Johannes Andreas J. og Aase Edith Sommer), f. 13. aug. 1948 i Nykøbing F., skilt 1985. [K.]

c. Greve PETER Adam Frederik, f. 2. nov. 1957 i Kbh. (Virum K.), branch office manager, F.L. Smidth, Hongkong representative office, g. 10. juni 1983 m. Diana Helen Gilhead (F.: colonel Gerald Adrian G. og Audrey Jessie Waylen), f. 11. april 1959 i Hannover. [Hongkong.] Datter:

Comtesse HELENA Louise, f. 11. febr. 1987 i Hongkong (Frederiksborg Slotsk.)

TRAMP - TRAMPE

FADERS FARBRØDRE

1. Greve JØRGEN Theodor, f. 3. juli 1878 † 3. dec. 1963, g. 1^o 5. aug. 1905 m. ELNA Petrea Henriette Muus, f. 23. dec. 1871 † 6. sept. 1906. Datter:

af 1. ægteskab:

Comtesse ELNA Dorteia Ingeborg Karen, f. 2. sept. 1906 på Fuglsangsgården (Tyberg K.), g. 3. okt. 1956 i Veterslev K. m. dr. NORMANN Neilsson, f. 3. okt. 1879 † 20. marts 1963. [K.]

2. Greve FREDERIK Carl, f. 9. marts 1881 † 20. marts 1939, overassistent, g. 9. maj 1914 m. ANNA Olesen, f. 14. juni 1886 † 16. dec. 1958. Datter:
Comtesse KAREN Signe Lauretta Ingeborg, f. 16. marts 1917 på Frbg. (A), stiftede 1958 Comtesse Sophia Hedeveg Trampe's Legat til Fordel for Unge fra Haarby og Flemløse Sogne, g. 2^o 20. aug. 1945 i Gentofte K. m. direktør SVEN Bøgelund-Jensen, f. 8. sept. 1898 † 11. nov. 1981. [Gentofte.]

FARFADERS FARBRØDER

Greve JØRGEN Christian, f. 23. febr. 1838 † 12. aug. 1926, cand. polit., g. 1. juni 1875 m. HANNA Emma Christiana Fridericia, f. 30. jan. 1847 † 1. nov. 1879.

Søn:

Greve CHRISTOPHER Sophus Fridericia, f. 9. juni 1879 † 17. juni 1957, hofmarskal, kammerherre, g. 10. okt. 1907 m. ADELGUNDE von Scholten, f. 21. okt. 1881 † 3. febr. 1969. Datter:

Comtesse ELISABETH Adelgunde, f. 12. sept. 1910 i Kbh. (G), g. 22. april 1937 i Kbh. (C) m. direktør, cand. act. FRANTZ Howitz, f. 28. juni 1900 på Frbg., † 21. jan. 1988. [K.]

DEN SVENSK-NORSKE LINIE

AXEL Rudolf Harald greve Trampe^o, f. 12. jan. 1929 i Berlin, (søn af greve Carl Jørgen Gomer Philipp DETLEV, f. 27. juni 1896 † 28. jan. 1956), distriktschef, g. 1^o 11. sept. 1948 i Halmstad m. GUNHILD Malmqvist, f. 17. okt. 1929 i Trosa, skilt 1. aug. 1952; 2^o 13. juni 1959 i Kbh. m. Karin BARBRØ Gripenberg (f.: ingeniør Carl Erik Ragnar G. og Iris Titti Margareta Engström), f. 16. aug. 1934 i Växjö. [Tjörnarp.] Børn:

af 1. ægteskab:

1. Greve Hans CHRISTER, f. 5. marts 1949 i Kalmar, varmetekniker, g. 24. sept. 1977 m. ELISABETH Karin Margaretha Almqvist, f. 12. marts 1948. [Tjörnarp.]

Børn:

- Comtesse MARTINA Helena Rebeca Alexandra, f. 24. nov. 1977 i Lund.
- Greve JOACHIM Marcus Adam, f. 12. febr. 1979 sst.

af 2. ægteskab:

- Comtesse Madelaine ELISABETH Eva Cecilia, f. 2. jan. 1962 i Malmø, studerende. [Malmø.]
- Comtesse Anna Maria CHRISTINA, f. 7. maj 1966, studerende. [Malmø.]
- Greve Karl Axel CHRISTIAN Jörgen, f. 30. april 1970, forststuderende. [Osby.]

SØSKENDE

1. Comtesse ERICA Hertha, f. 13. jan. 1927 i Berlin, † 20. juni 1986, tek-

stilingeniør, g. 23. dec. 1957 m. forlægger ROBERT Knol, f. 7. okt. 1931 i Rotterdam, † 24. jan. 1979.

2. Greve HANS Joachim, f. 29. nov. 1930 i Oberkirch, Baden, med. lic., prakt. læge, g. 16. juni 1956 i Lund m. fil. mag. BIRGITTA Olsson, f. 23. jan. 1933 i Lund. [Camarillo, Calif., USA.] Børn:

- a. Greve Jens CHRISTOPHER Jørgen, f. 23. nov. 1957 i Lund, fabrikant. [Oak View, Californien.]
- b. Greve PETER Michael, f. 22. maj 1960 i Kristianstad, studerende.
- c. Comtesse JENNY Maria Birgitta, f. 18. jan. 1967 i Lund.
- d. Greve CARL-FREDRIK Joachim, f. 18. marts 1970 i Karlskrona, studerende.

MODER

Grevinde HERTHA, født Gruber, f. 19. sept. 1904 Freiburg, g. 11. april 1926, enke 28. jan. 1956. [Dufwemölla, Osby.]

FARFADERS FADER

Greve Jens DAVID Carl Valdemar, f. 2. sept. 1841 † 6. jan. 1916. Børn:

af 1. ægteskab m. JOSEPHINE Kielland, f. 16. febr. 1842 † 13. febr. 1879:

1. Greve Rudolph VALDEMAR Jørgen, f. 22. juli 1873 † 13. dec. 1946, økonomichef, g. 1^o m. Erika Margareta Borg, f. 21. juni 1879 † 30. aug. 1918; 2^o 27. juli 1919 m. OLGA Caroline Westerberg, f. 1. nov. 1898. [Mörsil i Jämtland.] Børn:

af 1. ægteskab:

a. Comtesse Louise MARGARETA, f. 14. maj 1902 i Ragunda, † 30. sept. 1976, g. 6. juni 1926 m. bygnadskonsulent* Olof Gustaf Mårtensson, f. 24. maj 1901. [Södertälje.]

b. Comtesse THYRA Hervor, f. 10. maj 1909, g. 30. okt. 1933 m. jernbanetjenestemand JOHN Nilson, f. 30. aug. 1896 † 23. okt. 1970. [Østersund.]

c. GREVE JENS Anders Philip Rudolph, f. 30. jan. 1911 i Mörsil, kaptajn i pansertroppernes res., 1. byrådirektør* ved försvarsstaben i Stockholm (Sv.r.K.2), g. 1^o 1943 m. LALLA Gerda Annie Albrink, f. 24. dec. 1912, skilt; 2^o 1947 i Zoppot (Danzig) m. ZOFIA Stanislawa Elzbieta Karłowicz, f. 5. nov. 1920 i Warszawa, skilt † 1968. [Stockholm.] Sønner:

af 1. ægteskab:

1) Greve Jens PETER Waldemar Christopher, f. 26. okt. 1943 i Skövde, universitetslektor, fil. dr., g. 15. juni 1974 m. læge Karin EVA Britta Olanäs, f. 6. nov. 1948. [Vaxholm.]. Sønner:

a) Greve Karl Frederik CHRISTOPHER, f. 3. nov. 1977 i Stockholm.

b) Greve Oscar Bertil FREDRIK, f. 18. nov. 1984 sst.

af 2. ægteskab:

2) Greve MICHAEL Philip Jens Waldemar, f. 24. febr. 1950 i Stockholm, direktør. [Sacramento, Californien.]

d. Comtesse THYRA Frederikke Josefine, f. 21. sept. 1917, hoteldirektør, g. 14. sept. 1967 m. hotelejer JOHN-MAGNUS Ellingsen, f. 19. nov. 1922 i Bodø. [Bodø, Norge.]

af 2. ægteskab:

e. Comtesse Torgerd ASLØG, f. 15. dec. 1920, g. 29. juni 1947 m. konstruktør Richard BERTIL Ström, f. 15. marts 1921. [Krokom.]

f. Greve Rune Waldemar MASSMAN, f. 14. juli 1922, † 6. marts 1985, ingeniør, g. 1^o 24. juni 1949 m. Svea Hildur Köhl, f. 2. april 1916 i Sveg, Jämtland, skilt

27. maj 1953; 2° 9. aug. 1958 m. afdelingschef Gunvor Linnéa Nilsson-Baw, f. 1. marts 1927. [Växjö.]
 g. Comtesse Olga Marie (LILLAN), f. 25. marts 1926, † 23. marts 1987, hotelchef ved Sälens høffeldshotel, g. 12. maj 1946 m. utredningschef, jur. og fil. kand., pol. mag. STAFFAN Walter Berg von Linde, f. 24. febr. 1918 i Kristianstad, skilt † 1974.
2. Greve NILS Edvard Fredrik, f. 9. sept. 1875 † 31. jan. 1963, købmand, g. 3. april 1904 m. IRIS Tinny Mathilda Kristina Ericson, f. 13. juli 1883 † 20. marts 1958. Søn:
 Greve CARL PHILIP Fredrik Detlev, f. 2. febr. 1905, forstnästare, jägmästare* i Kungl. Vattenfallsstyrelsen, g. 22. aug. 1942 m. VEGA Hilma Alfrida Nilsson, f. 24. april 1906. [Vällingby v. Stockholm.]
- af faderens 3. ægteskab m. ALVA Malvina Berlin, f. 17. juni 1877 † 19. jan. 1954:
3. Comtesse Emmy Thorborg ALVA Caroline, f. 28. jan. 1906, g. 24. sept. 1932 m. ekstraordinær hofretsnotar, bankdirektør Bo TORE Nordling, f. 15. april 1901, † 9. jan. 1982. [Västerås.]

TRESCHOW I



Konferensråd Michael Treschow blev adlet ved patent af 9. okt. 1812. – I linie uddøde i mandslinien 31. jan. 1987 med magasinforvalter MICHAEL Mogens Treschow. – Våbenafbildning i farver og udførlig slægttafle, se årg. 1889 og 1948.

I LINIE

MICHAEL Mogens Treschow, f. 25. marts 1911 i Kbh., † 31. jan. 1987 (søn af bankfuldmægtig MICHAEL Scheel, f. 31. marts 1880 † 26. sept. 1963 og ELISABETH Frederikke Maria Alexandra Nielsen, f. 21. juni 1878, g. 25. maj 1907 † 30. dec. 1924), besidder af det Treschow'ske fideikommiss, tekn. assistent, g. 15. juni 1946 i Frederiksborg Slots K. m. afdelingssygeplejerske INGEBORG Margrethe Füll° (F.: gartner Laurits Peter F. og Maren Christensen), f. 17. aug. 1910 i Brøndum. [Frederiksværk.]

II LINIE

JOHAN August Axel° Treschow til Målhammar, f. 1. febr. 1910 på Målhammar (søn af Johan August til Målhammar, f. 22. jan. 1876 † 2. jan. 1955, og Charlotte Marianne (ANNE) Reuterskiöld, f. 21. jan. 1877, g. 24. maj 1906 † 4. febr. 1958), jur. kand., kabinetskammerherre, expeditionschef* i riksmarskalksämberet, ritmester* i kavalleriets res., medl. af Kungl. Skogs- och Lantbruksakademien (K¹⁰) (S.N.2¹) (Sv.G.VI.A.Mm.) (It. F.2) (N.O.H.3) (N.St.O.2¹) (Ty.F.R.F.2¹) (Ø.F.2) (Mex.A.A.3), g. 18. juli 1942 i Stockholm m. MARIANNE Sigrid Elisabeth friherreinde von Essen (F.: hovintendant Gustaf Adolf friherre v. E. og Ebba Hedvig Charlotte Rosenblad), f. 26. juni 1919 i Skövde. [Målhammar ved Västerås og Stockholm.] Børn:

- a. FREDRIK Johan August, f. 22. juli 1943 i Stockholm, † 18. april 1986, lantmästare, g. 1° 22. okt. 1966 i Dartington, England (St. Mary's Church) m. Caroline Jane Parsons, B.A. (F.: oberstløjtnant E.H.M.P. og Norah Wightwick), f. 5. okt. 1943 i Lahore, skilt 1978; 2° 26. marts 1983 i Malmø m. Maria

CAROLINE Adamson (F.: disponent Johan Edvard A. og Greta Signe Maria Wignell), f. 4. sept. 1946 i Malmø. [Malmø.] Døtre:

af 1. ægteskab:

- 1) ANNA, f. 29. juli 1970 i Lund. [Albury, Australien.]
- 2) ALEXANDRA Palaemona, f. 25. juli 1972 i Västerås (Björksta K.). [Albury, Australien.]

af 2. ægteskab:

- 3) CHARLOTTE Maria Johanna, f. 29. juni 1983 i Malmø.
 - 4) STEPHANIE Fredrika Caroline, f. 3. febr. 1985 i Malmø.
- b. MICHAELA Ebba Marianne, f. 12. aug. 1945 i Stockholm, g. 1° 28. aug. 1965 i Björksta K. m. FRANCOIS Bouniol, f. 6. juli 1941, skilt 1974; 2° 5. april 1975 i Paris m. gymnastikdirektør DANIEL Noel Pinatel, f. 23. dec. 1942 i Paris. [Cannes, Frankrig.]

SØSKENDE

1. PEDER Olof, f. 20. april 1912 på Målhammar, civiløkonom, kamrer*, g. 3. aug. 1940 i Stockholm m. intendent i Norrköpings symfoniorkester Karin ANNE-MARIE Amundson (F.: arkitekt Erik Elias A. og Karin Tyyni Appelgren), f. 27. febr. 1916 i Stockholm. [Norrköping.] Børn:
 - a. Karin MARIANNE, f. 29. maj 1941 i Stockholm, fil. dr., docent, afdelingsleder g. 3. juli 1965 i Björksta K. m. bergsingeniør ANDREAS von Glehn, f. 12. febr. 1937. [Djursholm.]
 - b. Eva BIRGITTA Sophie, f. 23. febr. 1943 i Stockholm, fil. kand., g. 4. sept. 1965 i Norrköping (Östra Eneby K.) m. ambassaderåd, direktør Carl MAGNUS Peder Lemmel, f. 19. aug. 1939. [Stockholm.]
 - c. Helena CHARLOTTE, f. 20. nov. 1945 i Stockholm, småbørnslærer, g. 12. sept. 1970 i Norrköping (Östra Eneby K.) m. civilingeniør Leif ROLAND Årleback, f. 13. juli 1946. [Eskilstuna.]
 - d. EWA Johanna Palzmona, f. 9. marts 1948 i Stockholm, jur. kand., g. 3. maj 1974 i Östra Eneby m. direktør, civiløkonom ERIK Johann Ludwig Mustad, f. 29. okt. 1943 i Göteborg. [Oslo.]
 - e. Erik August PEDER, f. 26. marts 1951 i Norrköping, salgschef, civiløkonom, g. 19. juni 1982 i Göteborg m. AGNETA Gunvor Sandström (F.: direktør Leif S. og Gunvor Nielsson), f. 20. febr. 1957 i Göteborg. [Amsterdam.]

Søn:

Peder CHRISTOPHER, f. 28. juni 1986 i Göteborg.

2. EVA Charlotte Marianne, f. 4. juni 1914 på Målhammar, g. 1° 19. juni 1937 m. Anders GUSTAF Fredrik friherre Koskull, f. 30. marts 1908 † 11. okt. 1941; 2° 18. aug. 1946 i Helsingfors m. docent, med. dr., overlæge, marinelæge af 1. gr. i reserven, Gustaf Torsten Haraldson Silander, f. 19. aug. 1923 i Helsingfors. [Stockholm.]

FADERS BRODER

FRTZ Michael, f. 12. okt. 1879 † 11. sept. 1971, cand. jur., g. 16. maj 1911 m. ANNA Faye, f. 23. maj 1882 † 28. nov. 1971. Sønner:

- a. Willum Frederik (FRITZ), f. 11. febr. 1912 † 25. marts 1947, kaptajn, g. 19. juli 1939 i Chicago m. Margareta ELISABETH friherreinde Thott, f. 17. maj 1912 på Bastionen, Skabersjö. [Oslo.] Søn:

Fritz PEDER Michael til Karsholm, f. 14. maj 1943 i Santa Barbara, lic. sc.éc., g. 1° 27. juli 1968 i Søllerød K. m. ANETTE Smidt (F.: grosserer Ernst S. og Eva Glümer), f. 25. april 1946, skilt 1982; 2° 4. juni 1983 i Onnestads K. m. Ebba Karin TOVE friherreinde Leijonhufvud (F.: direk-

tør Carl Knut Rudolf Abraham friherre L. og Catharina Helen Sigrød Margaretha Tham), f. 15. febr. 1948. [Karsholm, Kristianstad.] Børn:

af 1. ægteskab:

a) Frederik Wilhelm, f. 10. juni 1970 på Karsholm. [Karsholm.]

b) Peder Christian, f. 28. marts 1972 sst. [Karsholm.]

c) Johan Gerhard, f. 16. febr. 1976. sst. [Göteborg.]

d) Eva Elisabeth Désirée, f. 10. nov. 1978 sst. [Göteborg.]

b. Gerhard AAGE Fritz Michael^o til Fritzøe, f. 8. marts 1923 i Oslo, kaptajn^o (N.D.M.) (Ir.H.3) (Stb.D.M.) (Stb. 1939-45St.), g. 20. sept. 1948 m. NANNA Meidell, B.A. ved Vassar College, U.S.A. (F.: generaldirektør Arne M. og Asta Trojel), f. 8. nov. 1926. [Fritzøe.] Børn:

1) Mille Marie, f. 3. april 1954 i Larvik, civiløkonom, g. 24. marts 1984 m. civiløkonom ANDREAS Stang (F.: skovejner Niels Thomas S. og Margaret Hille), f. 12. april 1954. [Fritzøehus, Larvik.]

2) Scilla Sofie, f. 22. okt. 1961 i Larvik.

3) Laila Linnéa, f. 17. okt. 1967 i Larvik.

FARFADERS FADER

MICHAEL til Lyngebæksgård og Karsholm, f. 2. aug. 1814 † 1. april 1901. Søn: Michael Aagaard til Sannarp, f. 17. sept. 1848 † 10. febr. 1919, g. 29. sept. 1879 m. Rosalie Armenie Regitze Emilie ALEXANDRA baronesse Berner-Schilden-Holsten, f. 16. jan. 1860 † 24. juni 1931. Børn:

a. NIELS til Hjuleberg og Sannarp, f. 15. aug. 1881 † 27. juni 1953, landbrugs-kandidat, direktør, g. 21. juli 1910 m. RAGNHILD comtesse Danneskiold-Samsøe, f. 31. juli 1882 † 24. maj 1961. Sønner:

1) GERT^o til Hjuleberg, f. 3. nov. 1913 på Hjuleberg, kaptajn i reserven ved pansertropperne, g. 1^o 20. juni 1942 m. ULLA friherreinde Wrangel von Brehmer, f. 26. april 1919, skilt † 22. juni 1976; 2^o 1953 m. NINA Wessel, f. 9. maj 1917 på Iselingen (Vordingborg K.), skilt, 3^o 19. febr. 1986 m. Alice MARGUERITE von Kantzow, f. 2. jan. 1921. [Hjuleberg, Falkenberg.] Sønner:

af 1. ægteskab:

a) Niels MICHAEL Aage, f. 22. april 1943 i Helsingborg, civilingeniør, adm. direktør, kaptajn i res. ved pansertropperne, g. 31. maj 1973 m. civiløkonom, bankdirektør CHRISTINE-CHARLOTTE Gabrielle friherreinde Gyllenkrok, f. 25. nov. 1946 i Lund. [Drottningholm.] Børn:

(1 ADAM Niels Gabriel, f. 20. sept. 1979 i Lund.

(2 ADÉLE Ulla Caroline, f. 4. dec. 1981 i Michigan, U.S.A.

b) HENRIK Mogens, f. 5. nov. 1946 i Lund, fil. kand., adm. direktør, kaptajn i res. ved pansertropperne, g. 4. marts 1972 i Stockholm (Oscar K.) m. tekstilkunstner LOUISE Eva Margareta Gezelius (F.: kaptajn Lennart Ernst G. og Ann Marie Karin Margareta Herlitz), f. 14. jan. 1944. [Gryby gård, Eslöv.]

af 2. ægteskab:

c) ANDERS Gerhard, f. 26. dec. 1953 i Falkenberg, civiløkonom, kaptajn i res. v. pansertropperne, g. 12. juni 1982 i Helsingborg m. jordermoder ANN Hedvig Elisabeth Olsson, f. 30. dec. 1955 i Hudiksvall. [Hjulebjerg, Falkenberg.] Sønner:

(1 Gert MICHAEL Theodor, f. 19. okt. 1983.

(2 Anders Peder GABRIEL, f. 17. nov. 1985.

(3 NINA Karin Palaemona, f. 24. dec. 1987.

d) STEPHAN Nicolaus, f. 7. juni 1956 i Falkenberg, civiløkonom, læjt-

nant i res. ved pansertropperne. [London.]

2) HANS MOGENS til Sannarp, f. 1. juli 1915 på Hjuleberg, g. 24. juli 1951 i Kbh. (b.v.) m. Kirsten (KISS) Johanne Castenskiold-Benzon, født Hovmand, f. 23. april 1913 i Kbh. [Sannarp, Falkenberg.] Søn:

NIELS, f. 1. juli 1952, senior consultant i MSA Int. Inc., g. 8. marts 1980 m. DEBRA Kathleen Moe, f. 18. febr. 1956, skilt. [Stockholm.]

b. MICHAEL, f. 30. jan. 1884 † 7. juni 1951, g. 6. marts 1914 m. WANDA comtesse Danne skiold-Samsøe, f. 5. juli 1892 † 21. juli 1969. Børn:

1) FREDERIK WILLUM, f. 30. nov. 1914 † 21. febr. 1971, landbrugskandidat, g. 18. dec. 1950 i Calgary, Alberta, Canada m. Anne ELIN Hansen (F.: proprietær J. Axel Hansen og Gudrun Henriksen), f. 4. jan. 1925 på Kogsbøllegård. [Calgary, Alberta, Canada.] Børn:

a) ELISABETH Alexandra, f. 16. febr. 1954, g. 1^o okt. 1972 m. MARK Andrew Smeaton, f. ... febr. 1951, skilt; 2^o m. JOEL Solomon.

b) MICHAEL, f. 15. jan. 1957 i Calgary, student. [Toronto, Ontario, Canada.]

2) VALDEMAR Michael, f. 23. jan. 1916 † 3. jan. 1968, hofsjægermester, g. 1^o 7. febr. 1940 m. Harriet Inge Louise (INGE LISE) Wedel Jarlsberg Hoppe, f. 9. juni 1918 † 8. sept. 1950; 2^o 5. juni 1953 i Malmø (St.P.) m. BIRGIT Elsa Maria Werner (F.: grosserer H. O. W. og Anna-Greta Rössel), f. 17. juni 1925, † 11. marts 1978. Børn:

af 1. ægteskab:

a) INGE AGNETE, f. 6. febr. 1941 på Toftholm (Mørkøv K.). [K.]

b) MERETE, f. 18. sept. 1942 på Toftholm (Mørkøv K.), g. 23. okt. 1971 i Kbh. (C) m. akademiingeniør ERIK Conrad Kamman, f. 15. jan. 1943. [Hørsholm.]

c) KAREN MARGRETHE, f. 11. juli 1944 på Toftholm (Mørkøv K.), g. 12. juli 1969 i Mørkøv K. m. cand. jur. CLAU Christian Clausen, f. 12. maj 1944 på Frbg. [K.]

d) IVAR Michael Fritz, f. 11. jan. 1948 på Toftholm (Mørkøv K.), civiløkonom, HD, g. 21. juli 1973 i Nr. Vedby K. m. BENTE Nordam-Larsen, f. 18. april 1949. [Køge.] Børn:

(1 CHRISTIAN Valdemar Michael, f. 18. marts 1976 i Køge (Køge K.).

(2 HELENE Alexandra Kirstine, f. 28. sept. 1980 i Køge (Køge K.).

(3 MICHAELA Edith Caroline, f. 20. sept. 1982 i Køge (Køge K.).

af 2. ægteskab:

e) MICHAELA Catharina Maria, f. 9. nov. 1956 (Mørkøv K.), konventualinde i Gissselfeld adelige Jomfrukloster. [Rødovre.]

3) MICHAELA^o, f. 15. juni 1919 på Steensballegård, konventualinde i Gissselfeld adelige Jomfrukloster. [Kgs. Lyngby.]

c. Gustav Alexander FREDERIK, f. 1. sept. 1885 † 5. april 1966, cand. phil., amtsinspektør, g. 8. maj 1913 m. AMY Marie Sophie Castenskiold, f. 4. febr. 1892 † 4. juli 1968. Børn:

1) Sophie Magdalene (RIKKE), f. 20. juli 1914 på Østrupgård, † 17. april 1986, g. 5. juli 1935 i Hillerød m. assistent Niels Iuel, f. 31. dec. 1903, † 9. okt. 1943.

2) Christian EILER Michael^o, f. 12. okt. 1915 på Østrupgård, direktør, g. 21. april 1943 m. Anna ELISABETH Weber, f. 27. nov. 1921 † 27. april 1973. [Kgs. Lyngby.] Børn:

a) SUSANNE, f. 11. maj 1944 på Bækholm, g. 7. sept. 1968 i Thurø K. m. tandlæge PAUL Breier-Henriksen, f. 8. maj 1931. [Hassersis, Ålborg.]

b) MICHAEL Frederik, f. 25. dec. 1945 på Bækholm, salgdirektør, g. 1° 16. okt. 1971 m. stud. mag. ANNE Colding, f. 31. marts 1948, skilt 1975; 2° 18. juli 1987 m. KRISTINA Lassen-Landorph, f. 11. sept. 1952. [Gentofte.] Søn:

af 1. ægteskab:

STEFAN Christian, f. 10. juli 1972.

c) BETTINA, f. 2. okt. 1947 på Svenstrup Hovgård, g. 27. dec. 1969 i Thurø K. m. direktør JØRGEN Colding, f. 27. okt. 1944. [Svendborg.]

d) MADELEINE, f. 26. jan. 1949 på Svenstrup Hovgård, fotograf, g. 30. sept. 1972 m. adm. direktør Sven Johan Weimann, f. 25. sept. 1945. [Svendborg.]

3) NIELS-GREGERS°, f. 12. febr. 1917 på Østrupgård (Jordløse K.), hortonom, lektor* ved Kbh.s Universitets Botaniske Have, g. 19. juli 1949 i Rørup K. m. ANNE Merete Cederfeld de Simonsen, f. 11. maj 1925. [Lyngby.] Børn:

a) Amy CHARLOTTE, f. 11. maj 1950 i Lyngby (Rørup K.), cand. pharm., provisor, g. 17. aug. 1974 i Lyngby K. m. cand. pharm., provisor MOGENS Alexander Palvad, f. 15. marts 1948, skilt. [Lyngby.]

b) JENS Christian, f. 13. jan. 1952 på Erholm (Lyngby K.), lærer, g. 10. okt. 1981 i Lyngby (b.v.) m. lærer ELSEBETH Larsen, f. 2. febr. 1951. [Virum.] Sønner:

(1 JOHAN Christian, f. 20. nov. 1981 i Gentofte (Lyngby K.).

(2 NIELS Ulrich, f. 10. okt. 1983 i Gentofte (Virum K.).

4) BENT, f. 31. maj 1921 i Søst (Ensted K.), depotindehaver*, g. 3. juli 1951 i Søllerød K. m. Herdis Kirsten Simonsen (F.: fabrikant A. S.), f. 11. juli 1927 i Kbh. (Johs.). [Udbyhøj, Ørsted.] Sønner:

a) Axel SIMON, f. 29. jan. 1953 i Penang, Malaya, lærer [Hellerup.]

b) FREDERIK Wilhelm, f. 10. sept. 1955 i Penang, Malaya, tømrer. [Voer.]

c) Peter JOAKIM, f. 29. marts 1957 i Teluk Anson, Malaya, gartneriforpagter. [Ærø.]

d. SOPHIE MAGDALENE, f. 9. dec. 1888 på Sannarp, † 24. febr. 1985.

e. Fredrik Wilhelm HERMAN, f. 19. febr. 1895 † 13. juli 1970, godsejer, g. 2° 12. juni 1943 på Sperlingsholm m. MADELEINE Margareta Kuylenstierna (F.: Carl Sebastian K. og Margareta Ryman), f. 26. marts 1917 på Sperlingsholm. [Genève.] Børn:

af 2. ægteskab:

1) Pia Margareta, f. 14. marts 1944 i Ängelholm, g. 15. juni 1968 m. civilingeniør JOHN Geoffrey Aage Adams, f. 22. maj 1938. [London.]

2) HANS FREDRIK, f. 26. jan. 1948 i Helsingborg, civiløkonom, g. 24. aug. i Oslo m. MARGRET Sommerfelt (F.: direktør Christian S. og Eva Gassmann), f. 3. april 1952 i Oslo. [Sjötorp, Dalby.] Børn:

a) Pernille ALEXANDRA Margareta, f. 6. jan. 1976 i Halmstad.

b) Bettina MICHAELA Hermine, f. 14. okt. 1978 sst.

c) HERMAN Christian Maximilian, f. 14. marts 1984 i Göteborg.

d) Christian Fredrik MAXIMILLAN, f. 7. okt. 1985 i Lund.

f. Adam Christoffer OVE, f. 13. okt. 1896 † 6. juli 1969, disponent, g. 15. aug. 1943 i Helsingborg m. IRENE, født Ferbeck, f. 15. aug. 1914, † Børn:

1) PAULINE, f. 22. febr. 1944, g. 6. juni 1970 m. Bo Göran Sundmark, f. 8. nov. 1947, skilt. [Stockholm.]

2) ROLF Michael, f. 24. juni 1945. [Helsingborg.]

TRESCHOW I

III LINIE

Ingen efterretninger siden 1980. Seneste præsensliste, se årg. 1979-81.

TRESCHOW II

Kammerherre Frederik Wilhelm Rosenkilde Treschow til Brahesborg, adoptiv-søn af gehejmekonferensråd Willam Frederik Treschow, fik ved bevilling af 24. maj 1867 tillagt adelsrettigheder. – Våbenafbildning i farver og udsørlig slægtafle, se årg. 1948.

Frederik RYAN Treschow, f. 24. nov. 1923 på Orelund (søn af kammerherre, hofjægermester, cand. phil. CHRISTIAN Frederik, f. 27. dec. 1897, † .. nov. 1987), keramikker, g. 19. febr. 1948 i Næstved (b.v.) m. GUDRUN Nielsen (F.: dræningsmester Jens N. og Bine Andersen), f. 23. aug. 1923. [Orelund.] Børn:

1. Gudrun VIBEKE, f. 15. jan. 1948 i Næstved (Dronninglund K.).

2. Ellen ANNETTE, f. 4. febr. 1949 i Holbæk (Frydendal K.), g. 25. okt. 1969 i Slagelse (b.v.) m. HANS HENRIK Otto Christian Buchart Petersen, f. 11. febr. 1947, skilt. [Australien.]

3. Christian HENRIK Ryan, f. 16. maj 1956 (Frydendal K.), fuldmægtig, g. 10. maj 1986 i Jyderup m. LISBETH Larsen (F.: fabrikant J. V. L. og Marie Nygaard), f. 21. maj 1958 i Mørkøv. [Mørkøv.]. Datter:

ANN SOPHIE, f. 17. okt. 1986 i Holbæk (Frydendal K.).

SØSKENDE

a. ELLEN DORA Veronica, f. 26. marts 1926 på Orelund, g. 22. maj 1948 i Frydendal K. m. forpagter SIMON Forrest, f. 10. sept. 1921 på Frbg., skilt.

b. Eiler PHILIP Rothe, f. 2. maj 1931 på Orelund, cand. jur., fuldmægtig i Landsskatteretten, g. 8. okt. 1954 i Frydendal K. m. RAGNA Miskow (F.: vicebygningsinspektør Poul Emil M. og Otta Marie Rübner-Petersen), f. 5. sept. 1932. [K.] Børn:

1) Philip MICHAEL Ryan, f. 5. dec. 1955 på Orelund. (Frydendal K.), cand. med., g. 6. aug. 1978 i Frydendal K. m. ANNETTE Colfach, f. 18. nov. 1954, skilt. Børn:

a) Sandra Maria, f. 11. marts 1978 i Kbh. (Frydendal K.).

b) FREDERIK Philip, f. 24. febr. 1983 i Kbh.

2) KARIN Marie, f. 12. sept. 1959 i Vejle. (Frydendal K.), advokatsekretær, g. 24. sept. 1983 m. KARSTEN Damsø Hansen, f. 24. aug. 1955. [K.]

MODER

Kammerherreinde ELLEN^o, født Schiøler, f. 29. sept. 1899 i Kbh., g. 18. jan. 1923, enke .. nov. 1987. [Orelund.]

FADERS SØSKENDE

1. KATE Harriet Ryan, f. 26. juli 1899 på Orelund, enke efter hofjægermester Christian Iuel til Meilgård og Østergård, f. 29. sept. 1894, † 11. sept. 1941. [Grenå.]

2. HARRY, f. 29. jan. 1911 † 23. febr. 1972, handelseksamen, g. 29. jan. 1940 i Frydendal K. m. ELLEN Louise Krag-Hansen (F.: sognepræst Hans Rasmus

H. og Margrethe Vilhelmine Krag), f. 29. aug. 1911 i Odense. [Roskilde.] Søner:

- a. **NIELS Erik**, f. 17. febr. 1941 i Kbh., gartner, g. 1^o 11. aug. 1962 i Roskilde (St. Laurentii K.) m. **ELISABETH Anna Søndergaard** (F.: forpagter Kjeld Marius Bohnum S. og Else Clara Louise Constance Garth-Grüner), f. 2. aug. 1941 i Næstved, skilt; 2^o ... m. **KAREN** ... [Hillerød.] Børn:

af 1. ægteskab:

1) **ULRIK Christian Gregers**, f. 20. april 1963.

2) **ANNA MERETE**, f. 29. okt. 1968 (Ringsted, St. K.).

- b. **GREGERS**, f. 26. nov. 1946 i Kbh., g. 15. febr. 1977 i Kbh. (b.v.) m. **SUZANNE Wendelboe** (F.: kreditchef Jørgen W. og Grete Petersen), skilt. Søn: **MAC**, f. 26. maj 1977 i Glostrup (Rørvig K.).

3. **FRITZ** til Torbenfeldt, f. 26. marts 1933 på Torbenfeldt, hofjærgermester, direktør, besidder af det Ryan-Treschowske fideikommis, g. 6. april 1957 i Frydendal kirke m. **LISE Trock-Jansen** (F.: grosserer Erik T.-J. og direktør, godsejer Else Illum), f. 2. maj 1931. [Torbenfeldt pr. Mørkøv.] Børn:

a. **LOTTE**, f. 18. jan. 1963 i Kbh.

b. **PETER**, f. 26. juni 1965 i Kbh.

FARFADERS ENKE

Hofjærgermesterinde **Maren KIRSTINE Marie Treschow**, født **Carlsen** (F.: landmand **Hans Peter C.** og **Ane Margrethe Andersen**), f. 25. jan. 1891 i Tolstrup, g. 4. nov. 1926 i Kbh., enke 11. nov. 1948. [Mørkøv.]

TROLLE*



Gammel svensk adelslægt, der i det 15. årh. kom til Danmark. – I Danmark uddøde slægten 1782 med Børge Trolle, men en linie, som efter Skånes afstødelse lod sig introducere på det svenske ridderhus, blomstrer endnu i Sverige, hvor den 1816 er ophøjet i friherrelig stand. – Våbenafbildninger i farver og udførelig slægtafle, se årg. 1891.

Gustaf NILS Ulfsson friherre Trolle* til Trolleån og Fulltofta fideikommiskapital, f. 1. okt. 1924 på Trolle-Ljungby (søn af ritmester friherre **ULF Nils Nilsson**, f. 20. juni 1890 † 16. aug. 1948), lantmästare, adm. direktør* i Trolleåns Fideikommis AB og Trolleåns Gods AB (Joh.), g. 1^o 25. febr. 1950 m. **CHARLOTTE Elisabeth grevinde Wachtmeister af Johannishus**, medejer af Kulla Gunnarstorp (F.: hofjærgermester **Otto Carl Fredrik greve W.** af J. og **Brita Nordenstierna**), f. 27. dec. 1924 i Lund, skilt 1977; 2^o 27. aug. 1977 m. fil. kand. **RIGMOR Nanny Aspegren**, f. 25. april 1936. [Trolleåns.] Børn:

af 1. ægteskab:

1. **OTTO ULF Nilsson**, f. 18. jan. 1951, adm. direktør i Trolleåns Fideikommis AB og Trolleåns Gods AB, g. 2. juli 1977 i Trolleåns K. m. stewardesse **BARBRO Elisabeth Wingårdh**, f. 1. juni 1951. [Trolleåns.] Døtre:

a. **WIVECA Elisabet Brita**, f. 2. jan. 1979.

b. **MADELEINE Ebba Louise**, f. 29. okt. 1981.

c. **THERESE Anna Margaretha**, f. 4. maj 1984.

d. **CAROLINE Victoria Charlotte**, f. ...

TROLLE

2. GUSTAV til Kulla Gunnarstorp, f. 8. okt. 1952, g. 11. juni 1977 m. gymnastiklærer CHARLOTTE Erika Dagmar Zethelius, f. 25. maj 1954. [Helsingborg.] Børn:

- a. AMELIE Ebba, f. 5. marts 1980.
- b. AXEL Otto Fredrik, f. 27. maj 1981.
- c. BEATA Elisabeth, f. 13. nov. 1984.

3. ANNA Charlotte, f. 20. sept. 1955, jur. kand. [Paris.]

SØSKENDE

af faderens 2. ægteskab (se nedenfor):

1. EBBA, f. 6. marts 1929 på Forstorp, Trollenäs sg., g. 4. juni 1955 m. dr. HUGH Neil Cleland, f. 24. aug. 1924. [Crozet, Frankrig.]

af faderens 5. ægteskab (se nedenfor):

2. Nils FREDRIK Ulfsson, f. 6. juli 1943, fil. kand., regionschef, kaptajn af res., g. 27. maj 1976 m. sygeplejerske LENA Gudrun Wiger, f. 29. febr. 1952. [Lidingö.] Børn:

- a. ARVID Herluf Lennart Frederik, f. 16. maj 1977.
- b. ASTRID Kristina, f. 27. juni 1979.

MODER

EBBA Margareta Katarina grevinde Bonde af Björnö, (F.: överstekammerjunkare Gustaf Carl greve Trolle-Bonde og Henrietta Fredrika grevinde Falkenberg af Bålby), f. 12. dec. 1904 på Hässelby, Spånga sg., g. 1^o 20. jan. 1924 på Trolleholm, skilt 14. marts 1927; 2^o 14. juli 1927 i Eslöv, skilt 19. jan. 1932; 3^o 23. sept. 1933 m. direktør NILS Daniel Lundberg, f. 10. okt. 1897, skilt; 4^o 25. nov. 1939 m. første ægtefælle, skilt; 5^o 4. dec. 1942 m. adm. direktør, kaptajn NILS Georg Casper Segerstråle, f. 31. maj 1893, skilt; 6^o 2. juli 1961 m. justitieråd, jur. kand. Carl HUGO Wilhelm Ericsson, f. 9. april 1893, skilt 8. jan. 1964. [Lund.]

FADERS ENKE

Friherreinde STINA, født Meurlin, f. 13. aug. 1908, g. 6. okt. 1942, enke 16. aug. 1948 (hun g. 2^o 30. juli 1961 m. direktør, civiløkonom Carl BERTIL Nyströmer, f. 1. okt. 1904, skilt.) [Stocksund.]

FADERS SØSTER

Fredrika Ebba MARGARETA, f. 31. okt. 1899 på Trollenäs, g. 21. juni 1920 på Trollenäs m. GUSTAF Axel Otto greve Wachtmeister af Johannishus til Wanås fideikommis, f. 5. febr. 1887 † 1978. [Wanås ved Knislinge.]

FARFADERS BRODER

ERIC Birger, f. 23. sept. 1863 † 21. april 1934, rigsmarskal, g. 15. okt. 1893 m. Augusta Charlotte ALICE grevinde Gyldenstolpe, f. 20. juni 1872, † 20. sept. 1933. Søn:

1. ERIK Gustaf Nils til Fulltofta, f. 14. aug. 1901, † 3. april 1981, g. 5. april 1927 i Stockholm (Jakobs K.) m. ELSA Margaretha grevinde Wachmeister af Johannishus (F.: overkammerherre Ernst Henning greve W. af J. og Esther Agnes Agathe Carleson), f. 14. okt. 1902 på Strömbergs bruk, Tolftasig. [Malmø.] Børn:

- a. WIVEKA Alice Esther, f. 5. juni 1928 i Lund, † 1985, g. 1^o 11. maj 1948 m.

godsejer CARL-ERIC Knut Stjernswärd til Sövdeborg, f. 28. nov. 1923 i Malmø, skilt; 2° 29. marts 1954 i Malmø m. Kjell OTTO greve Thott til Skabersjö, † 5. juli 1980.

b. CARL-AXEL Eric Eriksson til Fulltofta gård, f. 18. marts 1934 i Lund, kaptajn af reserven i flyvevåbenet, g. 1° 1. sept. 1962 m. INGRID Barbro Nilsson, f. 10. aug. 1931, skilt 1970; 2° 14. nov. 1970 m. MARGARETA Eva Gunilla Sjögle, f. 1. marts 1937. [Fulltofta.] Døtre:

af 1. ægteskab:

- 1) WIVEKA Ingrid Christina, f. 10. jan. 1964.
- 2) ANNA Elsa Birgitta, f. 26. maj 1968.

af 2. ægteskab:

- 3) Margaretha ELSA Birgitta, f. 11. juni 1971.
 - 4) Margareta EBBA Charlotta, f. 14. maj 1974.
- c. Elsa BIRGITTA, f. 17. marts 1937, ansat i rejsebureau, g. 1° 6. juli 1957 m. professor, fil. dr. HUGO Oscar Hegeland, f. 28. april 1922, skilt; 2° 13. maj 1966 m. BENGT Erik Thulin, skilt. [Malmø.]

FARFADERS FARBRØDER

BIRGER, f. 23. okt. 1812 † 3. juli 1890, ritmester. Sønner:

1. Nils Gustaf FREDRIK, f. 11. juni 1839 † 28. april 1918, ritmester, g. 21. sept. 1882 m. Augusta Ulrika (ULLA) Sophie friherreinde Falkenberg af Trystorp, f. 19. okt. 1860 † 29. sept. 1940. Børn:

a. KARL Frederikson, f. 11. juli 1885, † 1965, hoteldirektør, g. 1° 28. okt. 1908 m. ELIN Annie Josephine Spendrup, f. 28. okt. 1887 † 14. jan. 1917; 2° 1919 i Paris m. JULIETTE Marie Depierre, f. 19. jan. 1889. [Paris.] Børn:

af 1. ægteskab:

1) KARL Karlsson, f. 22. juni 1913, ass. manager, g. 3. okt. 1945 m. MADELEINE Georgina Fort, f. 12. aug. 1912. [Villemomble, Frankrig.]

af 2. ægteskab:

2) Ulla Maria MONIQUE, f. 24. okt. 1921, lic. en droit, forsker, g. 14. april 1955 m. herpetolog MAX YVES Brandily, f. 14. marts 1926. [Paris.]

b. GUSTAF Fredrikson, f. 18. sept. 1886, † 9. jan. 1961, offentlig vejer, g. 6. jan. 1924 m. ANNA Elfrida Vesterlund, f. 8. aug. 1899 † 16. marts 1963. Børn:

1) YLVA Harriet, f. 23. juli 1920 i Landskrona, g. 13. nov. 1948 m. landbruger Nils Peter GÖSTA Persson, f. 12. febr. 1925. [Landskrona.]

2) BO-GUSTAF Gustafsson, f. 8. aug. 1924 i Landskrona, bygningsnedker, g. 6. juni 1953 m. KARIN Solvig Ann-Mari Petersson (F.: Karl P. og Elsa Nielsson), f. 27. febr. 1928. [Landskrona.] Børn:

- a) Anna Karin ELISABETH, f. 1. jan. 1954, g. 15. dec. 1979 m. MATS Eric Olof Dahlström, f. 5. jan. 1953. [Asmundtorp.]
- b) CARL-GUSTAF Fredrik Bosson, f. 5. maj 1958.

c. NILS Fredriksson, f. 13. aug. 1895 † 1937, bankkasserer, g. 24. sept. 1920 m. IRIS Elisabeth Petersson, f. 5. maj 1898, skilt 1924, † 1984. Datter:

ANNA Elisabeth, f. 24. jan. 1922 i Kristianstad, g. 9. okt. 1943 m. øverstløjtnant i flyvevåbenets reserve, sikkerhedschef ved Oskarshamnsværkets Kraftgrupp AB, SVEN-ERIK Axel Lange, f. 26. maj 1918. [Kristianstad.]

2. Lars BIRGER, f. 14. juli 1842 † 20. maj 1914, kaptajn, g. 9. okt. 1882 m. Botilda (TILDA) Pehrsson, f. 5. juli 1859 † 1936.

Descendens i Mexico, se årgang 1979-81.

UNDALL



Kaptajn, senere major og kammerherre Laurids Christian Undall erholdt 22. maj 1829 adelsdiplom i henhold til et kongl. reskript af 10. maj 1777, hvorved hans fader, major Andreas Undall, var optaget i den danske adelstand.

CARL Mecklenburg Undall^o, f. 5. aug. 1908 i Understed (søn af Niels Mecklenburg, f. 27. sept. 1875 † 30. nov. 1949 og ANNA Christine Nielsen, f. 1. juli 1884, g. 25. okt. 1907 † 17. febr. 1963), proprietær, g. 24. nov. 1936 m. Elisa (LIS) Svarre (F.: landmand Carl Christian S. og Kristine Jensen), f. 7. marts 1913 i Argentina. [Hals.] Børn:

1. HANNE Karen Mecklenburg, f. 12. marts 1937 på Dankær ved Hals, g. 3. juli 1965 i Hals K. m. aut. elektroinstallatør Kaj Lauritz Andersen, f. 7. juli 1933.

2. NIELS CHRISTIAN Mecklenburg, f. 23. jan. 1939 sst., konsulent, g. 13. maj 1967 i Thisted K. m. LINDA Bode, f. 13. maj 1945. [Thisted.] Døtre:

a. HENRIKKE Mecklenburg, f. 19. maj 1968 i Virum-Essenbæk.

b. CHARLOTTE Mecklenburg, f. 27. maj 1970 i Græsted-Mårum.

c. METTE Mecklenburg, f. 13. aug. 1973 i Græsted-Mårum.

3. Doris CHARLOTTE Mecklenburg, f. 25. maj 1948 sst., g. 25. sept. 1970 i Nørresundby K. m. kontorpakmester NIELS-ERIK Knudsen, f. 4. nov. 1945. [Nørresundby.]

SØSTER

DORIS Jacobine Mecklenburg, f. 19. aug. 1911 i Understed, g. 10. febr. 1940 m. maskinmester Orla Knud Juul Carlsen, f. 25. febr. 1908 i V. Åby.

WALKENDORFF*



Gammel adelslægt, der oprindelig skal være fra Østrig, men allerede i det 14. årh. var kommet til Danmark, hvor Peder Walkendorff nævnes 1386. Her uddøde den 1747 med major Børge Walkendorff, men en linie, der ved Skånes afståelse kom under svensk herredømme, er endnu til i Sverige. Naturaliseret og introduceret på det svenske ridderhus 1664. - Udførlig slægttavle for den danske gren og våbenafbildning, se årg. 1928.

DEN ÆLDRE LINIE

Karl OLOF Kristoffer Walkendorff, f. 28. april 1922 i Stockholm (søn af flaggunderofficer CARL Johan, f. 14. okt. 1885 † 1954 og Ester Maria Karolina Pettersson, † 1984), ansat i Trygg Livsforsikring, g. 27. marts 1948 m. GUDRUN Linnea Andersson, f. 5. okt. 1925. [Bandhagen.] Børn:

WALKENDORFF

1. Gudrun BIRGITTA, f. 7. febr. 1949, sygeplejerske, g. 13. juni 1970 i Karlskrona m. mentalvårdare ÅKE Gösta Fabian Johansson, f. 14. nov. 1943. [Bromma.]
2. HANS Olof, f. 19. sept. 1950, civilingeniør. [Bandhagen.]
3. LENA Maria, f. 30. dec. 1959. [Bandhagen.]

SØSTRE

1. Ulla MARGARETA, f. 25. maj 1923 i Stockholm, g. 2. juni 1945 m. högbåtsman STEN Leo Naeslundh, f. 18. aug. 1922, skilt 1965. [Skärholmen.]
2. INGRID Elisabeth, f. 11. maj 1926 i Stockholm, g. 14. april 1949 m. buschauffør STIG Oscar Rudolf Ullberg, f. 23. aug. 1923. [Gustavsberg.]

FARFADER

CARL Peter, f. 13. juni 1845 † 13. dec. 1892, jordbruger, g. 17. jan. 1873 m. Catharina Charlotta (LOTTA) Jonsdotter, f. 31. jan. 1850 † 1. marts 1937. Søn:
CARL Gottfried, f. 4. juni 1875 † 11. dec. 1951, g. 27. dec. 1898 m. ANNA Albertina Lindberg, f. 30. nov. 1870 † 9. nov. 1936. Datter:
BRITA Dagmar Alma Maria, f. 9. juli 1907 i Stockholm, g. 21. april 1928 i Stockholm m. tjenestemand Carl Ivar Adrian Säll, f. 4. marts 1905 † 7. maj 1958. [Stockholm.]

FARFADERS BRODER

JOHAN Erik, f. 16. maj 1842 † 7. juni 1914, forpagter, g. 25. marts 1867 m. LOVISA Ulrika Eriksson, f. 11. marts 1842 † 27. marts 1922. Søn:
JOHAN Gottfrid, f. 5. okt. 1868 † 12. nov. 1962, g. 21. april 1895 m. Augusta Fredrika Lundqvist, f. 3. juni 1867 † 7. juni 1940. Søn:
SVEN August Gottfrid til Hacksta, f. 17. juli 1900 † 22. juli 1976, g. 24. marts 1927 m. ELSA Maria Alfrida Lundqvist^o (F.: Johan Alfred L. og Marie Louise Alm), f. 2. maj 1902 i Övergra. [Enköping.]

DEN YNGRE LINIE

Uddød i mandslinien 7. juni 1966

INGER Elisabeth Walkendorff, f. 11. juli 1923 i Tolfta sg. (datter af forvalter JOHAN Tobias, f. 2. nov. 1886 † 7. juni 1966), student, g. 1^o 25. febr. 1952 m. civilingeniør BERTIL Einar Söderqvist, f. 31. aug. 1924, skilt 1953; 2^o 22. marts 1958 m. forpagter ARNE Harald Lundborg, f. 24. nov. 1919 i Litslena. [Gåde, Grillby.]

SØSTRE

1. BARBRO Margaretha, f. 8. aug. 1924 i Tolfta sg., g. 8. okt. 1949 m. indkøbschef^e JOHN OLOF Johansson, f. 26. april 1918. [Norrköping.]
2. Gunhild Wilhelmina (GUN), f. 1. maj 1929 i Tolfta sg., chefsekretær, g. 23. april 1949 m. stadveterinær Frans EINAR Levin Wollarz, f. 12. juni 1921, skilt. [Örebro.]

MODER

ANNA Elisabeth, født Sand (F.: gårdejer Frans S. og Johanna Charlotta Andersson), f. 18. dec. 1897 i Varnum g. 3. marts 1923 i Karlstad, enke 7. juni 1966. [Tierp.]

WALTERSTORFF*



Gammel adelslægt fra Nederlausitz, af hvilken kammerherre, kaptajn Ernst Christian Frederik Walterstorff og hans søskende ved åbent brev af 20. febr. 1840 blev anerkendte som dansk adel. – Uddød i mandslinien her i landet 16. jan. 1963. – Udførlig slægttavle og våbenafbildning i farver, se årg. 1910.

AGNES LOUISE Walterstorff, f. 7. juli 1920 (datter af direktør Harald Gerhard, f. 12. juli 1876 † 16. jan. 1963, og JULIA Charlotte Vilhelmine Bornemann, f. 19. sept. 1891, g. 9. april 1919 † 15. febr. 1976), g. 1° 25. april 1940 i London m. *captain Robert Sandemann*, † *faldet nov. 1942*; 2° 7. sept. 1944 i London m. Flight-Lieut. Hugo R. Nicholson, skilt; 3° 31. aug. 1951 i London m. PATRICK W. Kemmis, D.F.C., secretary of the Liberal party.

WARDENBURG*

Justitsråd, herredsfoged August Wardenburg og hans broder, justitsråd, toldforvalter Frederik Detlef Gustav Wardenburg optoges ved patent af 6. marts 1833 i den danske adel. – Ernst Christian Ludvig Wardenburg og hans descendenter er 21. jan. 1849 optaget i det øselske ridderskab under navnet von Wardenburg. Hans nedensfor ansførte descendenter skriver sig således. Generallejtnant Carl Gustav Ernst Leberecht Wenzel Wardenburg fik i 1903 af Kongen af Sachsen sin danske adelsret stadfæstet, og slægten optoges i den sachsiske adelsmatrikel under nr. 53.

Den i Amerika levende gren, se årgang 1955

JOACHIM von Wardenburg, f. 22. maj 1955 i Wuppertal-Elberfeld (søn af dr. med. RICHARD Eugen Erich, f. 10. nov. 1913 † 6. maj 1974), dr. med., stabs-overlæge i Bundeswehr, g. 6. sept. 1986 i Glandorf m. advokat MARIA Dall-Möller (F.: købmand Carl D.-M. og Kunigunde Steinemann), f. 26. maj 1955 i Bad Laer. [Koblenz.]

MODER

ERIKA, født Koslowsky, f. 24. aug. 1915 i Wartenburg, Østpreussen, g. 10. maj 1940 i Pillau, enke 6. maj 1974. [Jever, Ostfriesland.]

FARFADER

Gustav Georg ALFRED, f. 12. maj 1879 † 9. dec. 1950, russisk ritmester, g. 20. jan. 1913 m. Alexandrine Erna Margarethe (GRETHE) baronesse von Nollcken, f. 22. okt. 1891 † 17. maj 1972. Børn:

1. HARRY Detlef Herbert*, f. 13. okt. 1915 i Arensburg, Øsel, (Ty.F.R.F.) Rechtsanwält*, g. 4. febr. 1952 i Oppenheim a. Rh. m. GISELA Schnecko (F.: Weingutsbesitzer Hans S. og Anna Bucher), f. 26. sept. 1922 i Oppenheim. [Bremen.] Børn:

- a. GERT Hans Alfred, f. 21. aug. 1952 i Mainz, oberleutnant, dipl. Pädagoge.
- b. EDITH, f. 16. maj 1954 i Mainz, studienreferendinn.
- c. AGNES Dorothea, f. 2. sept. 1961 i Mainz, studerende.

2. ELEONORE Alexandrine Ottilie Carin, f. 7. sept. 1917 i Arensburg. [Santa Rosa, Calif.]

3. Carl Detlef Udo, f. 17. maj 1921 i Arensburg, ritmester, † 17. febr. 1980, g. 29. dec. 1950 i Heidelberg m. GUDRUN Armgard Therese von Wietersheim (F.: godsejer Alfred Ferdinand Anton Gustav Eugen Gabriel v. W. og Sophie Therese Ulrike Elisabeth Charlotte friherreinde von Richthofen), f. 3. maj 1929 i Neuhoof, Schlesien. [Landstuhl, Pfalz.] Børn:

a. HARRO Alexander Alfred, f. 19. okt. 1951 i Frankfurt a. M., dipl. matematiker, g. 11. april 1980 i Eresing m. CHRISTINE Jentsch, (F.: ingeniør Rudolf J. og Anemarie Niklas). Sønner:

1) LARS Carlo, f. 30. okt. 1980 i Dachau.

2) Mark Rudolf, f. 14. maj 1983 i Fürstenfeldbruck.

b. AXEL, f. 7. jan. 1955 i Arolsen, levnedsmiddeltekniker, g. 14. juni 1985 i Vohenstrauss m. dr. ULRIKE Wappmann (F.: konditormester Josef Karl August W. og Sieglinde Helene Henkelmann), f. 18. juni 1955 i Vohenstrauss. [Babenstram.] Søn:

Carl MORITZ, f. 26. sept. 1985 i Ebersberg.

c. ANGELA, f. 24. jan. 1960 i Ahlhorn, møbelhandler.

4. ERIK Alfred Gert, f. 11. aug. 1923 i Arensburg, landmand. [Lytton, B.C., Canada.]

VON WASMER*

Gammel bremisk slægt, af hvilken etatsråd Conrad von Wasmer 21. sept. 1695 blev optaget i den danske adel.

Descendens i Tyskland og USA, seneste præsensliste, se årgang 1976-78

WEDEL



Pommersk, oprindelig holstensk wradelsslægt, som i det 17. årh. kom til Danmark. Kammerherre Vühelm Frederik baron »Weddel« blev 20. dec. 1672 optaget i grevestanden. Hans efterkommere skriver sig »Wedell«. – General Gustav Vilhelm baron Wedel ophøjedes 30. jan. 1684 i grevelig stand. Hans efterkommere har nu i nogle slægtled skrevet sig Wedel Jarlsberg. – Joachim baron Wedell Wedellsborg erholdt ved kgl. resolution af 19. juli 1893 tilladelse til at føre familienavnet Wedell-Neergaard og ved patent af 9. nov. 1895 tilladelse til at forene det Neergaard'ske våben med det Wedell Wedellsborg'ske, dog med et nyt skjoldhoved, hvor findes tre liljer i blåt felt. – Anton Frantz baron Wedel ophøjedes 21. jan. 1776 i den preussiske grevestand (greverne Wedel-Evenburg-Gödens). Carl Leo Julius greve Wedel optoges 18. april 1914 i den preussiske fyrstestand. – Udførlig slægtafle med våbenafbildninger i farver, se årg. 1908 og 1951.

WEDELL WEDELLSBORG

De fleste af familiens medlemmer skriver sig Wedell-Wedellsborg (med bindestreg)

WEDELL

BENDT Tido Hannibal lensgreve Wedell til Wedellsborg og Frijsenborg, f. 22. okt. 1975 på Frbg. (søn af lensgreve Charles Bendt Mogens TIDO, f. 3. sept. 1908, † 5. sept. 1982) [Frijsenborg pr. Hammel.]

SØSTER

Comtesse CHRISTIANE Amalie Inger, f. 22. okt. 1975 på Frbg. (Vallø).

MODER

IRENE Suzanne lensgrevinde Wedell, født Raben-Levetzau, f. 19. okt. 1932, g. 18. jan. 1958, enke 5. sept. 1982. [Frijsenborg pr. Hammel.]

FARFADERS FARFADERS FARBRØDRE

1. Baron JOACHIM Godske, f. 24. jan. 1785 † 17. juli 1860, *generalløjtnant, kammerherre*. Sønner:

a. Baron Hans RUDOLPH, f. 12. dec. 1825 † 10. april 1871, *ritmester*, g. 28. aug. 1861 m. Karine Lucie ELISABETH Scavenius, f. 2. okt. 1840 † 25. april 1920. Søn:

Baron Hans RUDOLF, f. 7. okt. 1868 † 24. maj 1952, *kontorchef*, g. 5. okt. 1905 m. Karen (KAMMA) Marie Louise Inga Norstrand, f. 11. okt. 1881 † 4. juli 1975. Børn:

a) Baronesse AGNETE, f. 23. aug. 1906 i Tårnbæk, *ergoterapeut**, stiftsdame i Vallø. [Helsingør.]

b) Baron BENDT, f. 1. nov. 1919 i Kbh. (C), *civilingeniør*, chef for Special Structures group i Bechtel Power Corporation, g. m. GERDA de Roepstorff Paludan (F.: bibliotekar, cand. mag. Hans Aage Puggaard P. og Agnes Amelia de Roepstorff), f. 28. marts 1923 i Hellerup (Hellerup K.). [Pheasant Hill, Calif., U.S.A.] Børn:

(1 Baronesse BENEICTE, f. 6. juni 1948 i Usserød (Hellerup K.), *overordentlig stiftsdame* i Vallø. [Berkely, Calif.]

(2 Baron MICHAEL Gustav^o, f. 21. okt. 1950 i Hellerup, *radiograf*, g. 4. aug. 1973 i Seattle, U.S.A., m. pædagogmedhjælper JYTTTE Gerda Helle Petersen (F.: *overassistent* Viggo Anton Edmund P. og Elinor Vibeke Hansen), f. 15. aug. 1952 i Glostrup. [Kolding.] Sønner:

(a Baron Johan Christian, f. 17. nov. 1975 i Middelfart (Middelfart K.).

(b Baron Jens-Jacob, f. 31. maj 1977 sst. (Middelfart K.).

(3 Baronesse JULIE Vibeke, f. 12. marts 1953 i Chicago (Sct. Ansgar Lt. Ch.). (Vallø). [Roskilde.]

(4 Baron Henning Gunnar ULRICH, f. 20. okt. 1959 i Virum (Nærum), *stud. oecon.* [Pheasant Hill, Californien.]

b. Baron VILHELM Ferdinand, f. 6. dec. 1827 † 3. aug. 1914, *kammerherre, amtmand*, g. 18. nov. 1859 m. LOUISE Marie Sophie comtesse Schulin, f. 27. dec. 1839 † 3. april 1904. Børn:

1) Baron JOACHIM Godske, f. 19. sept. 1860 † 17. jan. 1937, *kammerherre, amtmand*, g. 30. april 1896 m. SOPHIE Christiane Bruun Neergaard, f. 19. febr. 1876 † 16. juni 1938. Børn:

a) Baron FINN^o, f. 2. aug. 1897 i Kbh. (Jac.), *civilingeniør, jernbanedirektør** (R^o.), g. 5. okt. 1926 i Spjellerup m. Elly TOVE Hassel (F.: kaffehandler Ejnar Chr. Vilhelm H. og Jutta Borch Bilfeldt), f. 15. juli 1900 på Frbg. (Luk.). [Fredensborg.] Børn:

- (1 Baronesse **BIRTE** Marie Louise, f. 28. juli 1927 i Odense (Ths. Kingo), korrespondent, g. 14. juni 1952 i Kirkerup m. arkitekt M.A.A. Flemming Steen Seiersen, f. 24. maj 1927, skilt. [Århus.]
- (2 Baronesse **VIBEKE**, f. 23. marts 1930 sst. (Ths. Kingo), g. 27. sept. 1958 i Præstø m. civilingeniør **BØRGE** Erik Schaltz, f. 28. juli 1919 på Frbg. [K.]
- (3 Baronesse **HANNE**, f. 25. april 1934 sst. (Ths. Kingo), g. 1^o 25. marts 1959 i Præstø m. læge **HANS** Erik Knudsen, f. 18. juni 1908 i Rødding, skilt; 2^o 29. marts 1962 m. konsulent **Fritz Edoward Lystøe**, skilt, † 14. okt. 1987. [K.]
- (4 Baron Ove **JOACHIM**, f. 29. dec. 1938 sst. (Ths. Kingo), g. 23. juni 1962 i Systofte K. m. **GUNHILD** Rasmussen (F.: gårdejer Valdemar R. og Helene Andersen), f. 29. marts 1940 (Systofte K.), skilt. Børn:
 (a Baron **VILHELM**, f. 8. okt. 1963 (Kirkerup K.), H.D. [K.]
 (b Baronesse **ELISABETH**, f. 28. febr. 1965 (Ågerup K.). (Vallø).
 (c Baronesse **BIRGITTE**, f. 26. juli 1969 (Ågerup K.). (Vallø).)
- b) Baronesse Anna Sophie Marie Benedicte (LIA), f. 8. febr. 1912 i Svendborg, sygeplejerske, g. 8. marts 1946 m. sognepræst **EBBE** Asgerstson Juul, f. 23. maj 1910 † 5. sept. 1963. [K.]
- 2) Baron **VILHELM**, f. 26. april 1873 † 3. sept. 1946, kammerherre, oberst, g. 4. maj 1900 m. **LOUISE** baronesse Wedell Wedellsborg, f. 20. marts 1869 † 29. juli 1932. Børn:
 a) Baronesse **THALIA** Louise, f. 9. aug. 1905 i Kbh. (G), g. 6. dec. 1932 i Viby m. kammerherre, hofjægermester, cand. jur. **NIELS** Rudolf Estrup, f. 6. febr. 1899 † 18. juni 1973. [Skaføgaard, Mørke.]
 b) Baronesse **LOUISE**, f. 27. dec. 1906 i Helsingør (Kronborg Slots K.) (R*), † 27. maj 1986, g. m. stiftsamtmand, kammerherre **JØRGEN** Berner til Holstenshuus, f. 30. aug. 1886, † 14. nov. 1967.
 c) Baron **SIGISMUND** Joachim Henrik, f. 21. febr. 1909 † 11. aug. 1971, kammerjunker, oberst, g. 19. april 1938 i Kbh. (G) m. Ayoë **YVONNE** Styrmer (F.: oberstløjtnant **Hother** S. og **Valborg** Sofie Larsen), f. 15. juni 1913 på Frbg., † 28. jan. 1988. Børn:
 (1 Baron **HENRIK** Vilhelm, f. 11. maj 1940 i Charlottenlund (Mess.), civilingeniør, premierløjtnant af res. i livgarden, g. 1^o 16. febr. 1968 i Skovshoved K. m. **LONE** Stubr (F.: direktør **Arne** S. og **Dora** Petersen), f. 27. april 1942, † 19. jan. 1982; 2^o 14. nov. 1987 m. **BIRGITTE** Flindt (F.: direktør **Keld** F. og **Nina** Kallerup), f. 30. okt. 1939 på Frbg. [Gentofte.] Sønner:
 af 1. ægteskab:
 (a Baron **JOACHIM**, f. 12. juni 1969 i Gentofte (Skovshoved K.).
 (b Baron **CASPER**, f. 12. juni 1969 i Gentofte (Skovshoved K.).
 (2 Baronesse Marie Louise, f. 4. febr. 1943 i Charlottenlund (Mess.), g. 30. maj 1964 i Kbh. (C) m. oberstløjtnant ved Livgarden **Knud-Erik** Albrektsen, f. 16. dec. 1936 i Haderslev.
- 3) Baron **KARL**, f. 25. juli 1877 † 9. dec. 1964, kammerherre, oberstløjtnant, revisor i ordenskapitlet, g. 11. okt. 1907 m. **ETTIE** Caroline Blom, f. 18. marts 1884 † 27. febr. 1962. Sønner:
 a) Baron **VILHELM** Ferdinand*, f. 12. nov. 1908 i Kbh. (G), kammerherre, amtmand* over Vestsjællands amt, administrator af det grevelige Dannemandske Stift med Aastrup Kloster (K^{1*}). (Dannebrogordenens

Hæderstegn), g. 26. sept. 1942 i Jægersborg K. m. *BIRTE Engelke baronesse Schaffalitzky de Muckadell*, f. 5. aug. 1921 † 17. marts 1977. [Hellerup.] Børn:

(1 Baronesse ANNE Benedicte, f. 31. jan. 1947 i Kbh. (G), fører navnet Wedell-Wedellsborg, cand. phil., lektor ved Århus Universitet i kinesisk sprog og kultur, g. 30. nov. 1974 i Pedersborg K. m. lektor ved Århus Universitet, cand. scient. pol. CLEMENS Stubbe Østergaard, f. 4. juli 1946 i Slagelse. [Århus.]

(2 Baron Johan Ludvig, f. 1. nov. 1951 i Kbh., lærer ved Bernadotteskolen, g. 4. juli 1981 i Hellerup m. HANNE Ingebjørg Olafsdottir Juliusson (F.: Olafur Vigfus Karl Juliusson Evert og Jette Krogh-Svendsen), f. 11. sept. 1958. [Hellerup.] Datter:

Baronesse Emilie Kria, f. 17. dec. 1981.

b) Baron JOACHIM Godske, f. 12. okt. 1926 i Kbh. (Hellerup K.) indretningsarkitekt, g. 15. okt. 1965 i Tårnbæk K. m. Katharine (KATHA) Margrethe Foss (F.: civilingeniør Einar F. og Cordelia Smidth), f. 31. aug. 1932 på Frbg. [Hellerup.] Døtre:

(1 Baronesse ELISABETH, f. 8. marts 1966 i Hellerup (Hellerup K.). (Vallø).

(2 Baronesse ETTIE Cordelia, f. 13. febr. 1969 i Hellerup (Hellerup K.). (Vallø).

4) Baron Frederik JULIUS, f. 23. sept. 1885 † 30. sept. 1971, g. 23. juni 1917 m. ELLEN Brøndsted, f. 10. nov. 1886 † 4. jan. 1972. Børn:

a) Baronesse Ellen IRENE, f. 3. febr. 1919 i Kbh. (Frederiksborg Slots K.), g. 7. okt. 1950 i Lyngby m. major JØRGEN Kampmann, f. 7. okt. 1916 i Nykøbing M., † 4. marts 1987. [Lyngby.]

b) Baron NIELS Joachim, f. 23. maj 1924 i Kbh. (Fr.), assurandør, g. 12. jan. 1968 i Gentofte K. m. LISELOTTE Paulsen (F.: kommandør Gustav P. og Inge Ramm), f. 2. nov. 1936. [Lyngby.] Døtre:

(1 Baronesse Charlotte JULIE, f. 11. juni 1968 i Hellerup (Gentofte K.). (Vallø), stud. jur.

(2 Baronesse Ellen Louise, f. 25. marts 1972 (Skovshoved K.). (Vallø).

c. Baron GUSTAV Joachim, f. 6. sept. 1829 † 6. juli 1903, kammerherre, ritmester, g. 1^o 12. maj 1859 m. LOUISE Elise Henriette Bruun de Neergaard, f. 14. juni 1837 † 16. febr. 1864; 2^o 4. juni 1868 m. THALIA Scheel, f. 24. nov. 1840 † 11. juni 1896. Børn:

af 1. ægteskab:

1) JOACHIM baron Wedell-Neergaard, f. 11. jan. 1862 † 4. jan. 1926, cand. polit., kammerherre, hofjægmester, g. 21. juli 1896 m. HENNY Caroline Julie comtesse Moltke, f. 29. marts 1873 † 2. sept. 1954. Søn:

CHRISTIAN baron Wedell-Neergaard, f. 14. aug. 1899 † 23. marts 1949, hofjægmester, g. 6. nov. 1925 m. MANON Christiane Olga comtesse Schimmelmann, f. 10. nov. 1904, † 26. nov. 1984. Sønner:

(1 Baron GUSTAV Joachim Christian Wedell-Neergaard, f. 13. sept. 1926 på Overdrevsgården, skibsfører, g. 2^o 24. juni 1956 i Lycksele m. RAJLI Salmonsén, f. 23. jan. 1937 i Uleåborg, skilt 1961; 3^o 5. dec. 1964 m. Ritta Kaija Maria Turunen, f. 6. aug. 1934 i Kontiolathi, Finland. Børn:

af 2. ægteskab:

(a) Baron PETER Joachim Werner, f. 31. juli 1959 i Göteborg. (Ant-

werpen, danske K.), skibsfører, g. 16. juni 1984 m. HELLE Nils-son, f. 12. dec. 1960 i Marstal.

af 3. ægteskab:

(b Baronesse Christina Annikki Manon, f. 14. marts 1966 i Sydney (norske K.), konventualinde i Roskilde adelige Jomfrukloster.

(2 Baron JENS Wedell-Neergaard^o til Svenstrup, f. 13. aug. 1928 på Overdrevsgården, kammerherre, hofjægermester, g. 21. jan. 1955 i Diernisse K. m. LOUISE Berner, f. 3. juli 1933. [Svenstrup.] Børn:

(a Baron CHRISTIAN Jørgen Jens, f. 8. juli 1956 på Svenstrup (Borup K.), premierløjtnant af res. i Livgarden, cand. polit., g. 31. juli 1982 m. cand. polit. CHARLOTTE Bork Christensen (F.: overlæge Børge C. og Aase Damkær), f. 19. sept. 1958. [Borup.] Døtre:

(1) Baronesse CAROLINE, f. 16. dec. 1982 i Kbh. (T.).

(2) Baronesse ANNE-SOPHIE, f. 11. nov. 1986 i Roskilde (Kimmerslev K.).

(b Baron ANDERS Joachim, f. 17. april 1960 i Roskilde (Borup K.), løjtnant af res., student.

(c Baronesse Alice Louise, f. 24. maj 1965 i Roskilde (Borup K.). (Vallø), student.

(d Baronesse Vibeke Elisabeth, f. 13. maj 1967 i Roskilde (Kimmerslev K.). (Vallø).

(3 Baron BENT Wedell-Neergaard, f. 29. maj 1932 † 24. juni 1980, g. 14. jan. 1956 i Roskilde (St. L.) m. BIRTHE Maria Thérèse d'Auchamp (F.: direktør Francois Louis Xavier d'A. og Ida Marie Lindhard Lange), f. 19. marts 1934 på Frbg., skilt 1970. [Søllerød.] Børn:

(a Baronesse Susanne Birgitta, f. 5. marts 1957 i Kbh. (Roskilde Skt. Laurentii K.), konventualinde i Gissfeldt adelige Jomfrukloster, g. 14. okt. 1983 m. premierløjtnant i gardehusarreg. GUSTAV Reventlow von Rosen, H.D., f. 14. aug. 1952. [Rudbjerggaard.]

(b Baron HENRIK Christian Xavier, f. 5. okt. 1958 i Kbh. (Lyngby, Knud Lavard K.), g. 6. aug. 1983 m. HANNE Poulsen, f. 18. jan. 1957.

2) Baron Carl Hannibal LUDVIG, f. 12. dec. 1863 † 10. febr. 1948, kammerherre, hofjægermester, kgl. jægermester, g. 8. okt. 1897 m. MARIE Louise Henriette Lerche, f. 26. juli 1877 † 20. febr. 1973. Børn:

a) Baronesse INGEBORG Louise, f. 25. febr. 1901 på Ostrup, † 23. nov. 1985, g. m. kammerherre, hofjægermester Ove Skeel til Birkelse, f. 24. juli 1898, † 26. jan. 1973.

b) Baronesse ESTHER Marie, f. 19. dec. 1903 på Ostrup, g. 14. jan. 1927 i Kbh. m. ambassadør MATHIAS Aagaard Wassard, f. 19. febr. 1893 i Frederikshavn, †. [Paris.]

c) Baron GUSTAV Joachim, f. 19. jan. 1905, † 3. febr. 1983, g. 14. juni 1938 m. Kathryn MAXINE Alcott, f. 16. dec. 1915 i Fordyce, Arkansas. [Dalray Beach, Florida.] Børn:

(1) Baronesse LOUISA^o, f. 8. juni 1939 i San Francisco, g. 1^o 2. juli 1960 i Kbh. (B) m. godsejer, hofjægermester ERIK Knud Juul, skilt; 2^o 9. sept. 1975 m. greve CLAUD Preben Christian Ahlefeldt-Laurvig-Bille, f. 6. marts 1932. [Egeskov.]

(2) Baron HENRI Ludvig, f. 3. okt. 1941 i New York (Frederiksborg Slotskirke), direktør, B.B.A., g. 31. aug. 1964 i New Orleans (Christ

Church Cathedral) m. MARSHA Merrill Miller (F.: T. Marshall M. og Lucie Gutierrez), f. 14. okt. 1941 i New Orleans. [Memphis, Tennessee, U.S.A.]

d) Baronesse DAGMAR Henriette, f. 26. febr. 1909 i Hillerød, g. 1^o 3. juni 1927 i Hillerød m. *can. polit.* Esger Juel, skilt † 1966; 2^o 24. sept. 1938 i Søllerød m. *direktør* CARL-JOHAN Reiersen Bock, f. 5. marts 1895 † 19. juli 1944; 3^o 25. jan. 1948 i Tårnby K. m. AAGE Worsaae, f. 14. dec. 1899 † 9. febr. 1972.

af 2. ægteskab:

3) Baron HENRIK Georg, f. 4. dec. 1870 † 5. jan. 1948, løjtnant, g. 20. sept. 1905 m. KAREN Amy comtesse Danneskiold-Samsøe, f. 8. aug. 1877 † 16. febr. 1931. Sønner:

a) Baron ERNEST Niels^o, f. 5. sept. 1908, medbesidder af det Wedell-Scheelske fideikommis, g. 1. juni 1940 m. TOVE Henningsen (F.: overingeniør Svend H. og Vanda Herforth), f. 14. aug. 1916. [Charlottenlund.] Sønner:

(1 Baron FREDERIK Gustav^o, f. 27. nov. 1940 i Kbh. (Frh.), adm. direktør, g. 15. juni 1967 i Frbg. K. m. BIRGIT Dyvad (F.: bankbestyrer Henry Svend Aage D. og Kirsten Nielsen), f. 29. dec. 1940. [Hellerup.] Sønner:

(a) Baron NIELS CHRISTIAN, f. 22. juli 1968 (Chr.).

(b) Baron DITLEV Frederik, f. 30. nov. 1970 (Vanløse K.).

(c) Baron Peter Ernest, f. 7. febr. 1973 (C).

(d) Baron Mikael Gustav, f. 14. juli 1977.

(2) Baron CHRISTIAN Henrik, f. 5. juni 1943 i Kbh. (Frh.), civilingeniør, g. 3. juni 1978 m. Anne Lise Amstrup Laursen (F.: civilingeniør Jens Anker Amstrup L. og Inge-Guri Sardes), f. 25. aug. 1944, skilt. [Hørsholm.] Datter:

Baronesse JULIE, f. 20. sept. 1977, konventualinde i Gissfeld adelige Jomfrukloster.

(3) Baron GUSTAV, f. 13. okt. 1946 (Mess. K.), *can. jur.* [Gentofte.]

4) Baron Hans Rudolph GUSTAV, f. 9. april 1872 † 10. aug. 1954, g. 6. juni 1903 m. ESTRID Moe Fangel, f. 15. maj 1879 † 27. jan. 1962. Børn:

a) Baron GREGERS, f. 17. april 1904 † 1. marts 1980, g. 5. jan. 1930 m. Ellen Jane MacNamara, f. 5. aug. 1902, † 28. juli 1981. Søn:

Baron GUSTAV Henri, f. 13. okt. 1930, g. 1^o 29. marts 1954 i Chicago m. JEAN Richardson (F.: fabrikant Willard Hamilton R. og Helen Henri), f. 22. sept. 1935 i Chicago, skilt; 2^o 22. aug. 1981 i Vermont m. MARION ELIZABETH Herman (F.: William Anthony H. og Marion Margaret, født Hopkins), f. 2. febr. 1938. [Connecticut.] Børn:

af 1. ægteskab:

(a) Baronesse Wendy Lynn, f. 14. febr. 1958, g. 30. juni 1984 i Connecticut m. lærer DAVID Bliss Walker (F.: William MacGruder W. og Andrea Schneidewind), f. 5. marts 1955. [Connecticut.]

(b) Baron Richardson (RICCI), f. 30. dec. 1964.

b) Baron EBBE, f. 15. sept. 1905, † 17. juli 1982, *landbrugskandidat*, g. 21. juli 1948 i Charlottenlund (Mess.) m. KIRSTEN Lange (F.: premierløjtnant Axel L. og Margrethe Helene Jonassen), f. 31. marts 1925 i Århus. [Vester Åby, Fyn.] Børn:

(1) Baronesse MARIANNE, f. 23. dec. 1950 i Kolding (Daugaard K.), overordentlig stiftsdame i Vallø, korrespondent. [K.]

- (2 Baron KARL GUSTAV, f. 2. maj 1953 (Diernisse K.), assistent i Kgl. Grønlandske Handel, g. 12. april 1982 m. KAREN Jacobsen (F.: Aaron J. og Katrine), f. 1. okt. 1958. [Jacobshavn.] Datter
Baronesse Ellen Birgitte, f. 10. jan. 1982 (Sionskirken, Jacobs-havn.).
- c) Baron GUSTAV, f. 4. juli 1907 på Williamsborg, g. 13. april 1938 i Kbh. (Jac.) m. GRETE Kongsted (F.: grosserer Halldan K. og Inger Kjædebye), f. 18. okt. 1913. [K.] Børn:
(1 Baronesse Karen Elisabeth, f. 11. nov. 1938, lægesekretær, g. 12. dec. 1969 i Skovshoved K. m. vicepolitimester OLE Rørbæk-Petersen, f. 31. okt. 1935. [K.]
(2 Baron GREGERS Hannibal, f. 20. maj 1941, afdelingschef i Statoil. [K.]
(3 Baron HENRIK Mogens°, f. 3. nov. 1942 i Kbh., major af res. ved Livgarden, advokat, cand. jur., medl. af best. for Vallø Stift, Det grevelige Dannemandske Stift og Dansk Adelsforening, (F.F.R.) (R.O.H.T.) (Sv.R.O.H.T.1.) (N.R.O.H.T.) (F.R.F.T.) (Ne.Rfb.Mk.M.), g. 20. sept. 1969 i Skovshoved K. m. BIRGITTE Christine Gersted (F.: højesteretssagfører Gunnar G. og Sonja Strymer), f. 30. maj 1945. [Charlottenlund.] Sønner:
(a) Baron Gregers Christian, f. 2. juli 1972.
(b) Baron Thomas Gustav, f. 15. april 1975.
- d) Baron HANNIBAL, f. 15. nov. 1909 på Williamsborg. [K.]
- e) Baronesse HELEN Thalia, f. 15. nov. 1909 på Williamsborg, sygeplejerske, g. 1° m. major Flemming Lerche, skilt † 1968; 2° 23. april 1941 i Kbh. (b.v.) m. AXEL Gregers Winther Mørch, f. 15. okt. 1897 † 8. juli 1978. [K.]
2. Baron FERDINAND, f. 19. april 1792 † 22. jan. 1862, kammerherre, hoffjægermester, overførster. Søn:
Baron August (GUSTAV) Frederik, f. 20. dec. 1844 † 14. juni 1923, kammerherre, oberst, g. 2° 27. juli 1898 m. OLGA Vett, f. 15. april 1875 † 11. aug. 1958.
Sønner:
af 2. ægteskab:
1) Baron ERNST Gustav, f. 5. febr. 1901, † 24. nov. 1983, arkitekt, g. 31. marts 1931 m. GUDRUN Bruusgaard, f. 4. okt. 1904. [Skodsborg.] Børn:
a) Baron EBBE° til Charlottenlund (Lohals, Langeland), f. 19. febr. 1932, skibsreder, korresponderende reder for rederiaktieselskabet Dannebrog samt bestyrelsesmedlem sammesteds. Stifter og indehaver af rederi- og befragtningsfirmaet WECO-SHIPPING L/S med datterselskaber. Formand for bestyrelsen for A/S Th. Wessel & Vett, Magasin du Nord, Holding A/S Dannebrog, PRINTCA A/S, Dannebrog Værft A/S, g. 16. nov. 1957 i Søllerød K. m. HANNE Kornerup (F.: major Hans Jacob K. og Kirsten Pedersen), f. 16. juli 1936 i Århus, skilt. [Vedbæk.] Børn:
(1 Baron DITLEV Gustav, f. 21. okt. 1961 i Hellerup (Thurø K.).
(2 Baronesse NINA Louise, f. 13. maj 1964 i Charlottenlund (Vedbæk K.). (Vallø).
(3 Baron Johan Ernst, f. 4. dec. 1969 i Kbh. (Vedbæk K.).
b) Baronesse INGE, f. 19. marts 1934, g. 10. sept. 1955 i Thurø K. m. fabrikant HANS Jørgen Nobel, f. 8. okt. 1915.
- 2) Baron HELGE, f. 12. april 1904 † 11. jan. 1971, g. 1° 6. juni 1930 m.

WEDEL

- METHA Harboe, f. 18. marts 1908, skilt 18. juni 1941; 2° 3. nov. 1954 m.
ALICE Marie Lund, f. 3. okt. 1920 i Kbh. [Køge.] Datter:
af 1. ægteskab:
Baronesse JYTTE, f. 18. nov. 1934, overordentlig stiftsdame i Vallø.

WEDEL JARLSBERG

GUSTAV WILHELM lensgreve Wedel Jarlsberg^o til stamhuset Jarlsberg, f. 29. juli 1931 på Jarlsberg (søn af lensgreve Johan Caspar HERMAN, f. 10. aug. 1902 † 19. okt. 1970 og ANNA SOPHIE comtesse Ahlefeldt-Laurvig-Lehn, f. 10. sept. 1907, g. 20. juni 1930, † 10. maj 1986), løjtnant i Hærens Samband, civilagronom (R^o.), g. 29. aug. 1964 i Oslo (Aker gl. K.) m. JORUNN Simensen (F.: torveinspektør Trygve S. og Katharina Laura Røtter Wolf), f. 29. juni 1936. [Jarlsberg, Tønsberg.] Børn:

1. Greve PEDER, f. 15. sept. 1965 i Oslo (Sem K.), † 6. dec. 1987.
2. Comtesse CATHARINA Hermine, f. 31. dec. 1971 i Tønsberg (Sem K.).
3. Greve Carl NICOLAUS, f. 29. okt. 1973 i Tønsberg (Sem K.).

SØSKENDE

1. Baron FREDERIK Hartvig Herman, f. 14. aug. 1933 på Jarlsberg, g. 28. febr. 1959 i Moss K. m. KARI Vassstveit (F.: Ordin V. og Martha Kjølbjerg), f. 10. sept. 1934. [Heian, Ramnes, Vestfold.] Børn:

- a. Baron HARALD, f. 23. dec. 1959 i Oslo (Ramnes K.).
- b. Baron GUSTAV Wilhelm, f. 6. febr. 1961 i Tønsberg (Ramnes K.), g. 9. aug. 1986 i Sem (Vallø K.) m. ANTONETT Sveinung (F.: afdelingsdirektør Eldar S. og Gerd Firing), f. 25. april 1962. [Vallø, Tønsberg.]
- c. Baron LENNART, f. 18. juli 1963 i Tønsberg (Ramnes K.).
- d. Baronesse Anne CATHRINE, f. 16. febr. 1965 i Tønsberg (Sem K.).

2. Comtesse ALICE Hermine Lenna, f. 23. maj 1937 i Tønsberg, g. 25. juni 1960 i Sem K. m. civilingeniør Reidar MORTEN Ness, f. 14. dec. 1933 i Drammen. [Trondheim.]

FARFADER

Lensgreve PEDER Anker, f. 18. aug. 1875 † 13. okt. 1954, kammerherre, ordensskatmester, g. 25. okt. 1901 m. HERMINE Egeberg, f. 14. nov. 1881 † 14. sept. 1974. Børn:

1. Comtesse CECILIE Helene, f. 14. sept. 1904 i Oslo, g. 19. maj 1926 i Ullern m. adm. direktør BERT Julius Fossum, f. 21. juni 1898 † 12. marts 1971. [Oslo.]
2. Comtesse HARRIET Celine, f. 7. nov. 1908 i Oslo, g. 1° 22. jan. 1931 m. ambassadør, cand. jnr. PETER Martin Anker, f. 21. marts 1901, † 7. jan. 1977, skilt; 2° 12. april 1969 m. samme.
3. Comtesse HEDEVIG, f. 9. jan. 1913 i Oslo, g. 6. april 1937 i Ullern m. cand. jnr. PER Christian Cornelius Paus, f. 28. april 1910, † 15. dec. 1986. [Oslo.]
4. Baron CARL-FREDERIK, f. 29. febr. 1916 i Oslo, agronom, g. 27. juni 1942 i Hamar m. AAGOT Eriksen (F.: skoleinspektør Otto E. og Nana Hofstad), f. 4. okt. 1918 i Hamar. [Vang pr. Hamar.] Døtre:
 - a. Baronesse NANNA, f. 7. nov. 1944.
 - b. Baronesse BIRGIT, f. 2. maj 1948.

WEDEL-EVENBURG-GÖDENS

CARL-GEORG Lothar greve Wedel-Gödens, f. 26. jan. 1956 (søn af greve Carl EDZARD, f. 15. febr. 1924, † 12. juni 1969), g. 18. juli 1987 m. RAGNA von Streit. [Gödens.]

SØSKENDE

1. Comtesse BEATRIX Katharina Maria, f. 25. maj 1954 i Wilhelmshaven.
2. Comtesse Ida HELEN, f. 14. sept. 1957.
3. Greve CLEMENS Edzard Alexander, f. 20. maj 1959.
4. Comtesse Theda Ursula ELISABETH, f. 23. dec. 1964.
5. Greve ULRICH Anton Burchard, f. 3. sept. 1966.

MODER

Grevinde Erika-Elisabeth (HEIDI) Margarita Wilhelmina, født grevinde von Faber-Castell, f. 2. sept. 1930, g. 20. nov. 1953, enke 12. juni 1969. [Gödens.]

Ingen oplysninger om de øvrige i Tyskland levende medlemmer af denne linie efter 1982. Seneste præsensliste, se årgang 1982-84.



WEDEL

Løjtnant i søetaten Jens Kraft Dinesen Wedel til Halsegaard og Søbysgaard blev ved resolution af 11. aug. 1812 og patent af 1. sept. 1826 optaget i den danske adelstand. – Familien skriver sig nu »Wedel« ligesom stamfaderen Anders Sørensen Vedel. – Udførlig slæggtavle, se årg. 1946, våbenafbildning i farver, se årg. 1909.

HELGE Vedel^o, f. 15. dec. 1922 på Frbg. (søn af viceadmiral, chef for søværnet, dr. phil AAGE Helgesen Vedel, f. 1. sept. 1894, † 9. febr. 1981 og KIRSTEN Lützen, f. 10. aug. 1899, g. 18. dec. 1921, † 4. dec. 1981), forstkandidat, professor ved landbohøjskolen (R^{1o}), g. 18. maj 1951 i Kbh. (B) m. cand. mag. ULLA Bruun Max-Olsen (F.: lektor Aage M. O. og Else Kirstine Bruun), f. 4. juni 1923 i Ordrup. [Hørsholm.] Døtre:

- a. Birgitte Camilla, f. 18. maj 1952 i Hørsholm, g. 23. dec. 1976 (Karlebo K.) m. KNUD ERIK Frimer Breum, f. 6. marts 1946 i Tømmerby.
- b. CHARLOTTE, f. 1. april 1955 sst.
- c. ELISABETH, f. 23. juli 1957 sst.
- d. KIRSTINE, f. 9. juli 1959 sst.

SØSKENDE

1. ERIK, f. 11. april 1925 på Frbg., ingeniør i Danfoss, g. 15. febr. 1960 i Hørsholm m. HELENE Tophøj (F.: lærer Christen T. og Anna Marie Jacobsen), f. 7. nov. 1928. [Augustenborg.] Sønner:
 - a. ANDERS, f. 20. marts 1960.
 - b. HENRIK, f. 16. aug. 1961.
2. THYRA, f. 20. juli 1930 på Frbg., børnehavelærerinde, g. 4. sept. 1954 i Van-

WEDEL

couver B.C. (danske K.) m. captain U.S.N., Larry Gale Valade, f. 13. nov. 1929. [USA.]

3. INGER, f. 28. dec. 1933 på Frbg., sygeplejerske, g. 31. marts 1960 i Charlottenlund (Mess.) m. WALTER Drewe, f. 19. maj 1921. [Devon, England.]

FADERS SØSKENDE

1. AGNETE, f. 8. jan. 1896 i Kbh., † 11. juni 1983, g. 3. juni 1916 m. overretssagfører Carl greve Ahlefeldt-Laurvig, f. 10. juni 1887, † 13. juli 1982, skilt.

2. ERIK Helgesen, f. 12. jan. 1898, † 21. aug. 1933, kaptajnløjtnant i flåden, g. 14. okt. 1930 m. Elise MARGRETHE Hofman-Bang, f. 12. okt. 1896, † 23. dec. 1982. Børn:

a. STEEN^o, f. 30. juli 1931 på Frbg., orlogskaptajn^o i flåden, direktør i Steen Vedel Agencies, g. 1^o 16. dec. 1957 i London (Holy Trinity) m. SUSANNA Margaret Forster Dickson (F.: marshal of the R.A.F. Sir William Forster D. og Patricia Marguerite Allen), skilt 1985; 2^o 25. maj 1985 i Søborg K. m. BIRGITTE Seidelin Bilbo (F.: kriminaloverbetjent Carl Thorvald B. og Inger Seidelin), f. 9. juni 1946. [Gilleleje.] Børn:

af 1. ægteskab:

1) Andreas PETER Braëm, f. 19. juni 1960. (B), civilingeniør.

2) Poul MARK Braëm, f. 16. aug. 1962, civilingeniør.

3) Marie Elisabeth ALEXANDRA, f. 18. sept. 1970 i Charlottenlund (St. Albans).

af 2. ægteskab:

4) CHRISTIAN Bilbo, f. 13. maj 1975.

b. VIBEKE, f. 9. aug. 1932 i Gentofte, g. 21. juni 1958 i Kbh. (T.) m. organist, cand. polyt. HEINRICH Viggo Erland Hildebrandt-Nielsen, f. 18. jan. 1931 i Brønshøj. [Skive.]

WEDEL-HEINEN



Kammerjunker Anders Claus Wedel til Kjærsgaard, stiftsøn af kammerherre Albert Christopher von Heinen til Fraugdegaard og ældre broder til den førnævnte løjtnant Jens Kraft Dinesen Wedel (se Wedel), blev ved resolution af 11. aug. 1812 og patent af 1. sept. 1826 adlet med navnet Wedel-Heinen og det von Heinenske våben. – Udførlig slægttavle og våbenafbildning i farver, se årg. 1946.

JØRGEN ULRIK Wedel-Heinen, f. 18. marts 1933 (søn af direktør cand. jur. TAGE Christian, f. 17. febr. 1906 i Kbh., † 28. nov. 1981), forstkandidat, skovriider ved Statsskovbruget, (R.*), g. 1^o 9. juni 1962 m. INGE Saunte Jensen (F.: professor, dr. med. Viggo A. J. og Karen Høst Saunte), f. 10. maj 1935, skilt; 2^o 13. febr. 1981 m. MARY Råde (F.: direktør Knud Victor R. og Reta Nielsen), f. 28. okt. 1934. [Hørsholm.] Børn:

af 1. ægteskab:

a. Claus Frederik, f. 3. dec. 1962 i Silkeborg.

b. Jens Jakob, f. 13. juni 1964 i Hillerød.

c. Ida Marie, f. 4. juni 1967 i Humlebæk, student.

SØSTRE

1. KIRSTEN Benedicte, f. 5. maj 1931, ergoterapeut, g. 11. aug. 1957 i Jægersborg K. m. elektroingenør William Alexander Howes Mc Corquodale, f. 9. dec. 1925 i Winnipeg, Manitoba, Canada. [Vancouver, Canada.]
2. LISELOTTE, f. 1. april 1934, sygeplejerske, g. 29. juni 1958 i Jægersborg K. m. generalkonsul PALLE Ravn, f. 12. maj 1932, (R.*). [Provence, Frankrig.]

MODER

GERDA, født Marshall, f. 7. febr. 1908, g. 12. april 1930, enke 28. nov. 1981. [Hellerup.]

FARBRØDRE

1. PREBEN Gregers Carl til Elvedgaard, f. 25. febr. 1904 † 1. dec. 1969, g. 14. maj 1938 i Odense (St. Kn.) m. BODIL Margot Mozart-Hansen (F.: grosserer Ulrik Mozart-H. og Ellen Larsen), f. 23. april 1915 i Årup, skilt 1962.
2. AXEL Frederik til Lundegaard, f. 22. marts 1907 i Kbh., g. 1. sept. 1940 m. Grethe Alice Kleisdorff, født Mozart-Hansen (F.: grosserer Ulrik Mozart-H. og Ellen Larsen), f. 13. maj 1912 i Hørsholm † 10. juni 1981. [Lundegaard ved Veflinge.] Søn:
 MOGENS°, f. 26. juli 1941, overlærer, g. 1. juli 1967 m. overlærer TOVE Renneberg Nielsen (F.: fængselsoverbetjent Poul Renneberg N. og Ritza Sørensen), f. 9. maj 1943. [Ballen, Samsø.] Døtre:
 1) CHARLOTTE, f. 26. marts 1968, (Vallø), student.
 2) PERNILLE, f. 20. juli 1970, (Vallø).
 3) HENRIETTE, f. 2. aug. 1972, (Vallø).

WERENSKIOLD



Jens Wernerson til Borregaard i Norge blev adlet 31. dec. 1717 med navnet Werenskiold.

DEN NORSKE LINIE

Seneste præsensliste for de i Tyskland og Amerika levende medlemmer af denne linie, se årg. 1982-84.

- JENS ERIK Werenskiold, f. 15. juni 1911 (søn af professor, dr. phil. WERNER, f. 28. april 1883, † 2. aug. 1961 og INGEBORG Leuch Elieson, f. 10. juni 1884, g. 25. juni 1910, skilt, † 1. jan. 1960), civilingeniør, tekn. direktør, g. 6. juli 1940 m. GRACE Elizabeth Grung, f. 1. juli 1915. [Lysaker.] Sønner:
- a. JENS ERIK, f. 5. jan. 1941, civilingeniør, g. 26. april 1969 m. ANNE Kathrine Larsen, f. 24. juni 1941. [Sandvika.] Børn:
 1) Therese Katrine, f. 20. dec. 1969 i Hövik.
 2) Nils Erik, f. 8. april 1972 i Bærum.
 3) Jens Christofer, f. 3. nov. 1976 i Oslo.
 - b. PER, f. 26. marts 1944, civilingeniør, g. 18. maj 1968 m. Inga Johanne Fossen, f. 5. okt. 1944. [Hommelvik.] Børn:
 1) CAMILLA, f. 6. okt. 1968 i Hommelvik, † 14. sept. 1985.
 2) Kine Alexandra, f. 11. nov. 1970 sst.
 3) PER CHRISTIAN, f. 9. marts 1974 i Bærum.

WERENSKIOLD

c. WERNER^o, f. 4. april 1946, assurancemægler, afd. direktør, g. 4. nov. 1972 m. ANNE BERIT Heje, f. 8. april 1948. [Høvik.] Børn:

- 1) ERIK, f. 9. april 1977 i Oslo (Høvik K.).
- 2) INGEBORG, f. 23. jan. 1979 i Oslo (sst.).

SØSKENDE

1. TONE Johanne, f. 15. nov. 1913, g. 27. juni 1936 m. lagdommer THEODOR Bøttger Sverdrup Thygeson, f. 22. maj 1906. [Hosle.]

2. SOPHIE Marie, f. 1. marts 1917, cand. philol., g. 9. maj 1942 m. læge YNGVAR Skaugen, f. 12. dec. 1909, skilt. [Oslo.]

3. NILS, f. 8. okt. 1920, cand. mag., publicist, g. 1^o 22. april 1950 m. KARIN Nielsen, f. 13. okt. 1923, skilt; 2^o 3. nov. 1961 m. Lrv Thorsen, f. 31. maj 1935, skilt; 3^o 17. jan. 1970 m. GÖRIL Strömholm, f. 17. okt. 1935, skilt. [Oslo.]

Datter:

af 3. ægteskab:

JULIE, f. 26. febr. 1970.

af faderens 2. ægteskab (se nedenfor):

4. RAGNHILD, f. 13. juli 1940, g. 1^o 11. april 1959 m. konsulent BJÖRN Wikström, f. 11. okt. 1939, skilt; 2^o 2. sept. 1983 m. redaktør GEIR Leistad. [Oslo.]

5. MARIT, f. 13. dec. 1942, mag. art., g. 20. aug. 1970 m. Yngvar Olaf Vilhelm Trøim, f. 13. febr. 1923, arkitekt.

FADERS ENKE

BERGLIOT, født Qviller, f. 12. dec. 1903, g. 21. marts 1942, enke 2. aug. 1961. [Lysaker.]

FARBRODER

DAGFIN, f. 16. okt. 1892 † 29. juni 1977, maler, g. 18. juni 1918 m. ELISABETH Schram, f. 27. maj 1897. [Jar.] Børn:

1. KARI, f. 31. aug. 1920, g. 19. dec. 1942 m. lege LEIF Riddervold, f. 23. sept. 1913 † ... [Bærum.]

2. KJELL, f. 23. marts 1923, maskiningeniør M.N.I.F., g. 8. okt. 1952 m. Guri May Verne, f. 3. maj 1926. [Bærum.]

3. ERIK Andreas, f. 8. febr. 1930, kaptajn, g. 8. aug. 1959 m. Anna Marie Augestad, f. 14. dec. 1937. Børn:

a. CATHARINA, f. 18. maj 1961.

b. DAGFIN, f. 3. febr. 1965 i Asker.

4. KLAUS Dagfin, f. 8. sept. 1938, civilingeniør, g. 7. jan. 1967 m. Eli Marie Tennøe, f. 28. nov. 1943, lærer. [Asker.] Børn:

a. ANETTE, f. 9. marts 1968 i Jar.

b. ELISABETH, f. 2. nov. 1969 i Asker.

c. HENRIK, f. 15. maj 1973.

DEN DANSKE LINIE

ERIK Elving Werenskiold^o, f. 23. aug. 1938 (søn af chauffør Kai Robert, f. 14. sept. 1911 † 24. okt. 1969 og ADA Gerda Elving, f. 6. dec. 1908, g. 2. marts 1938, † 1. dec. 1982), kaptajn, g. 27. juli 1963 i Ravsted K. m. RITA Signe Lomholt (F.: gårdejer Villi L. og Hansine ...), f. 8. sept. 1939 i Fogderup pr. Ravsted. [Marstal.] Børn:

WERENSKJOLD

1. DENNIS Elving, f. 20. sept. 1964. (Marstal K.).
2. HANNE Christel Lomholt, f. 3. febr. 1966 i Marstal (Marstal K.).
3. KATJA Lomholt, f. 15. aug. 1967 i Marstal (Marstal K.).
4. PETER Michael, f. 6. aug. 1969 i Marstal (Marstal K.).
5. RIKKE Lomholt, f. 6. jan. 1975 i Ærøskøbing.

BRØDRE

1. ARNE, f. 16. juli 1940, lagerforvalter, g. 17. juni 1972 i Ballerup K. m. blomsterdekoratør JOAN Lykke Sørensen (F.: industriarbejder Edvard Emilius S. og Anne Lise Jensen), f. 12. april 1952 i Kbh. (F). [K.] Døtre:
 - a. DORTE Lykke, f. 13. okt. 1972 (Krist-K.).
 - b. BIRTE Lykke, f. 29. juni 1974 (Krist-K.).
2. BØRGE, f. 3. febr. 1942, automekaniker. [K.]

FARFADER

Christian ERHARDT Anton Emilius, f. 8. febr. 1886 † 15. jan. 1949, g. 9. april 1911 m. OLINE Kirstine Hansen, f. 8. jan. 1889 † 6. nov. 1969, skilt.

Ingen efterretninger om hans efterslægt efter 1970.

Seneste præsensliste, se årg. 1979-81.

WIBE*



Peder Wibe til Gjerdrup blev 31. jan. 1634 adlet af den franske konge og erholdt 7. aug. 1634 af kong Christian IV anerkendelse af sin adel. – De fleste medlemmer af slægten skriver sig nu »Wibe«, nogle »de Vibe«. Fuldstændig stamtafle og våbensafbildning i Jarver, se årg. 1948.

PIERRE de Vibe°, f. 25. okt. 1915 (søn af sekretær JOHAN Christian, f. 18. aug. 1887, † 15. marts 1961), speciallæge i psykiatri, g. 5. april 1941 m. overlæge KIRSTEN van der Lagen Frøyland (F.: sognepræst Lars Andreas F. og Karoline Amalie van der Lagen), f. 26. sept. 1917, separeret. [Sponviken.] Børn:

1. Anne Cathrine, f. 6. nov. 1941 i Oslo, g. 3. marts 1963 m. civilingeniør Ernst Karl Vanay (F.: ing. Ernest Vanay og Valborg Eriksen), f. 31. jan. 1935 i Zürich. [Halden.]
2. Jan Erik, f. 29. april 1945 i Stockholm, rektor v. Fjordene Folkehøjskole, g. 1° 13. nov. 1976 m. sygeplejerske METTE Johansen (F.: Steinar J. og Inger Johanne Vatndal), f. 12. nov. 1955 i Nannestad, skilt; 2° 21. juni 1985 m. ANN MEREETE Peterson (F.: skovejner Christian Frederik Elias P. og Margit Elionore Lippestad), f. 18. nov. 1950 i Åremark. Datter:

af 1. ægteskab:

- Ulrikke Dorthea, f. 31. marts 1978.
3. AIMÉE, f. 1. juni 1950 i Halden, adjunkt, g. 1° i Berg K., Halden m. sergent Robert Michael Shepherd, f. 1. juni 1944, skilt; 2° m. adjunkt KJELL Kittelsen (F.: gårdejer Olaf K. og Anna Dalen), f. 3. nov. 1941. [Rykene.]

WIBE

BRODER

ERIK, f. 18. juni 1917, overretssagfører, g. 1° 24. aug. 1942 i Oslo m. GUDBJØRG Kavli, f. 8. juni 1921 i Aandalsnes, skilt 1947; 2° 14. nov. 1947 m. Enid Joan ANNE Shepherd (F.: dr. C. W. S. og Enid Mary Sully), f. 8. jan. 1920. [Lillehammer.] Børn:

af 1. ægteskab:

a. SUSANN, f. 10. april 1943 på Lillehammer, g. 23. okt. 1971 i Oslo m. LENNART Josefson, f. 12. sept. 1946, skilt.

af 2. ægteskab:

b. BENEDICT, f. 11. okt. 194. sst., advokat, g. 1. juli 1972 på Lillehammer m. ASTRID Stokland, f. 1. juli 1950. Børn:

1) KLAUS, f. 21. juli 1973.

2) KAJA, f. 17. okt. 1980.

c. MICHAEL Ferdinand, f. 26. april 1950 sst., læge, g. 19. aug. 1972 på Lillehammer m. Ellen Marit Schjelderup, f. 27. jan. 1952. Børn:

1) MAJA, f. 24. dec. 1977.

2) Pål Osvald, f. 11. okt. 1979.

d. Charles NICHOLAS f. 25. maj 1952 sst., † 23. marts 1974, student, g. 16. sept. 1972 i Bergen m. KARI Kristiansen, f. 27. jan. 1952.

e. Johan DITLEF, f. 3. okt. 1954 sst., cand. real., systemingeniør, g. m. TONE Stjernholm, f. 2. nov. 1953, skilt 1984. Børn:

1) FREDERIK, f. 8. febr. 1973.

2) Ida Karine, f. 28. aug. 1978.

FARFADER

CHRISTOPHER Andreas, f. 5. marts 1826, † 2. jan. 1905, hofprædikant, g. 10. dec. 1884 m. KATHINKA Birgitte Marie Jacobsen, f. 7. maj 1852, † 28. marts 1941. Sønner:

1. CHRISTOPHER Andreas, f. 4. jan. 1892, † 5. sept. 1975, chefingeniør, g. 1° 31. dec. 1918 i Bergen m. THORDIS Amundsen, f. 17. juli 1887, skilt; 2° 22. maj 1943 i Oslo m. GERDA Elise Wollebæk (F.: museumsbestyrer Alf W.), f. 6. dec. 1904 i Stockholm, skilt; 3° 5. marts 1955 m. MAGDA Bentzon (F.: læge Ragnvald B. og Cathrine Pettersen), f. 16. dec. 1908. [Oslo.] Børn:

af 1. ægteskab:

a. KIRSTEN, f. 23. juli 1920, g. 2. juli 1948 på Høvik m. direktør, ingeniør WILLEM Brill, f. 15. aug. 1909 i Epe, Holland. [Helsingfors.]

b. CHRISTOPHER, f. 5. juli 1923, arkitekt, g. 3. juli 1954 i Kristiansund m. adjunkt INGRID Aass (F.: bankchef Jacob Christian A. og Elfrida Monge), f. 8. april 1925. [Oslo.] Søn:

Jakob Christian Aass, f. 25. aug. 1957.

c. EILIF, f. 31. okt. 1925, shippingmand, g. 23. juni 1956 i Melbourne m. MARGARET Cryer (F.: foreman Stanley C. og Ivy Eileen Casrwood), f. 23. marts 1927 i Northcote, Victoria, Australien. [Sydney.] Søn:

Peter Sturla, f. 19. juli 1957 i Sydney.

d. KJELD*, f. 5. okt. 1927, cand. jur., udenrigsråd, g. 1. juli 1953 i Oslo m. cand. philol. BEATE Meyer (F.: højesteretsadvokat Gunnar M. og Ingeborg Gundersen), f. 22. maj 1931 i Oslo. [Oslo.] Børn:

1) ANNETTE, f. 15. aug. 1955, cand. jur., g. 7. aug. 1981 i Oslo m. civiløkonom ARNE Gregersen, f. 14. maj 1954. [Oslo.]

- 2) MARGERY, f. 8. sept. 1958, stud. philol.
 3) Johan Christopher, f. 28. juni 1963, stud. jur.
 4) INGEBORG, f. 30. nov. 1964, stud. med.
 2. NILS Julius Andreas, f. 20. jan. 1894, g. 1° 30. aug. 1941 m. Gjertrud Karoline Johansen, f. 20. aug. 1901, skilt 1951; 2° 24. nov. 1951 m. DAGMAR Inga Eugenie Holmen (F.: Kristian Martinus Mikalsen H. og Ingrid Görtine Olsen), f. 14. april 1914 i Mayville, North Dakota. [Oslo.]

FARFADERS FARBRØDER

Frederik LUDVIG, f. 26. sept. 1803, † 22. juni 1881, rektor.

Descendens se årg. 1982-84.

WICHFELD



Oberst Thomas Frederik Wichmand blev adlet 23. juli 1777 med navnet Wichfeld. – Udførlig stamtafle og våbensafbildning i farver, se årgang 1953.

VIGGO Dmitri Wichfeld, f. 26. dec. 1923 i London (søn af JØRGEN Adalbert til Engestofte og Ulriksdal, f. 16. aug. 1885 † 30. juli 1966, og MONICA Emily Massy-Beresford, f. 12. juli 1894, g. 15. juni 1916 † 27. febr. 1945), g. 26. sept. 1960 i London m. ANGELA Maryel, født Drummond (F.: James Eric 16th earl of Perth og Angela Mary Constable Maxwell), f. 5. marts 1912. [London.]

SØSKENDE

1. IVAN Henning, f. 30. marts 1919 † 2. jan. 1959, g. 1° 14. aug. 1943 i Kbh. (B) m. HANNE Benzon Basse, f. 3. juli 1921 i Gentofte, skilt, (g. 2° m. kammerherre, hofjægmester Christian Carl OTTO lensbaron Rosenørn-Lehn, f. 4. nov. 1909, † 12. febr. 1987, skilt 1970. [Cannes]); 2° ... okt. 1947 i New York m. RHODA Clark, født Cameron, † 26. jan. 1979. Datter:

af 1. ægteskab:

VIVECA Johanne Margaretha Monica, f. 6. sept. 1945, g. 28. sept. 1967 m. THOMAS Laurie Kenney, f. 2. marts 1936, skilt. [Palma di Mallorca.]

2. VARINKA Corinna, f. 9. febr. 1922 på Engestofte, g. 8. juni 1944 i Tystrup (b.v.) m. Flemming Bruun Muus, f. 21. nov. 1907, † 23. sept. 1982. [Virum.]

FARFADER

Niels HENNING Frederik til stamhuset Engestofte og Ulriksdal, kammerherre, hofjægmester, f. 18. febr. 1849 † 30. sept. 1907, g. 30. okt. 1884 m. ELLEN Brun, f. 13. dec. 1861 † 6. juni 1949. Datter:

ELLA Adelaide, f. 23. juni 1898 på Engestofte, kst. dekanesse for Det adelige Stift Vallø (R*). [Vallø.]

FARFADERS FARBRØDER

FREDERIK Christian, f. 15. nov. 1802 † 18. nov. 1878, kammerjunkker, kaptajn. Søn:

JØRGEN FREDERIK Ferdinand, f. 23. juli 1851 † 17. sept. 1913, forstkandidat, g. 26. dec. 1897 m. VIRGINE Charlotte Paulsen, f. 17. nov. 1872 † 22. sept. 1928. Søn:

JØRGEN Harald, f. 30. okt. 1903 † 26. marts 1961, vognmand, g. 6. okt. 1929 i Horsens (F) m. ERNA Philipsen (F.: købmand, aut. forhyringsagent Jens P. og Ana Kathrine Lang), f. 6. jan. 1906 i Kbh. [K.] Datter:

MERETE°, f. 4. maj 1933 i Kbh. (Chr.) civilingeniør (Vallø). [Vallø.]

VIND. KRAG-JUEL-VIND-FRIJS



Gammel dansk adelslægt, af hvilken Ago Wind nævnes 1163, men den direkte slægtlinie kan kun føres tilbage til Henrik Vind til Rønshave f. 1470. – Jens Juel Vind til baroniet Juellinge, blev 1. maj 1708 ophøjet i den friherrelige stand, og hans søn af samme navn erholdt 20. aug. 1771 patent på at føre navnet Krag-Juel-Vind. – Ved bevilling af 22. nov. 1816 erholdt baron Carl Ludvig og Erhard baron Krag-Juel-Vind grevelig titel og rang. – Ved patent af 8. dec. 1867 optoges

Frederik Carl baron Krag-Juel-Vind – der den 28. nov. 1810 havde tiltrådt grevskabet Frijsenborg efter sin moder, men havde undladt at efterkomme den i grevernes privilegier af 25. maj 1671 § 6 foreskrevne indgivelse af allerunderdanigst ansøgning om for sig og sin descendens at blive ophøjet i grevestanden – og samtlige hans ægte descendenter, i grevelig stand med navnet Krag-Juel-Vind-Frijs, fra den 28. nov. 1810 at regne. – Udførlig slægttavle med våbenafbildninger i farver, se årg. 1886 og 1941.

KRAG-JUEL-VIND-FRIJS

MOGENS Erhard Frederik greve Krag-Juel-Vind-Frijs^o til Halstedkloster, f. 23. april 1948 i Kbh. (søn af hofjærgermester, lensgreve Niels til Halsted Kloster og Skielstofte, f. 10. febr. 1910 † 29. aug. 1959), g. ... m. Suzanne Elisabeth Rasmussen, f. 21. jan. 1940, separeret. [Halsted Kloster pr. Nakskov.] Døtre:

1. Comtesse Fritze Helle, f. 21. okt. 1974 (Vallø).
2. Comtesse Daisy Nanna Suzanne, f. 1. april 1976 (Gisselfeld adelige Jomfrukloster).

SØSTRE

1. Comtesse KRISTINA, f. 19. sept. 1942 i Kbh., g. 2. april 1966 i Halsted K. m. premierløjtnant BØRGE Pedersen, f. 26. juli 1941.
2. Comtesse Agnes ELISABETH, f. 17. sept. 1943 på Halsted Kloster, g. 17. sept. 1966 i Halsted K. m. godsejer, hofjærgermester AUGUST Bech, f. 25. maj 1935. [Valbygaard.]
3. Comtesse BENEDIKTE Fritze, f. 12. juni 1945 i Kbh., g. 23. aug. 1975 i Halsted K. m. socialpædagog OLE Berg-Madsen, f. 12. marts 1947, † 6. sept. 1987.

MODER

Lensgrevinde IRENE, født comtesse Ahlefeldt-Laurvig (M.T.Kha.), f. 16. jan. 1918 i Kbh. (C), g. 16. dec. 1941 i Kbh. (G), enke 29. aug. 1959. [Skielstofte pr. Nakskov.]

FARFADER

Hofjærgermester, lensgreve FREDERIK, f. 8. juni 1882 † 16. juni 1926, g. 11. jan. 1908 m. HELLE Vibeke comtesse Krag-Juel-Vind-Frijs, f. 9. nov. 1886 † 9. juni 1974. Datter:

Comtesse ALETTE, f. 21. febr. 1909 på Juellinge (R^o), g. 7. okt. 1932 i Shanghai m. cand. polyt. HENRIK greve Brockenhuus-Schack, f. 17. april 1900. [Holbæk.]

VIND. KRAGH-JUEL-VIND-FRIJS

PARFADERS BRODER

Greve JULIUS Benedictus, f. 7. sept. 1883 † 9. juli 1926, g. 31. marts 1914 m. Catharina (INA) Louise Hansen, f. 21. aug. 1882 † 4. febr. 1966, skilt. [K.] Søn: Greve JENS^o til Langø og Langø Avlsgård, f. 20. dec. 1914 i Siena, Italien (Chr.X.Fr.M.), g. 14. aug. 1940 i Søllerød m. LISE Holm (F.: dr. med. Chr. Ludvig H. og Sigrid Johanne Brønnum), f. 28. febr. 1915 i Kbh., † 7. dec. 1984. [Langø.] Børn:

a. Greve HENRIK Julius Benedictus, f. 14. febr. 1943 i Kbh., direktør, g. 30. maj 1980 m. KARIN Buus (F.: forpagter Werner B. og Grethe Ziersen), f. 17. sept. 1948 i Nakskov. Børn:

1) Greve PHILIP Christian, f. 28. april 1981 i Kbh.

2) Comtesse CHRISTINA, f. 11. maj 1983 sst.

b. Greve MICHAEL Christian, f. 6. marts 1945 i Landskrona, direktør, g. 1^o 11. maj 1973 i Væhr K. m. HANNE comtesse Ahlefeldt-Laurvig, f. 19. jan. 1950, skilt; 2^o 11. jan. 1985 i Søllerød K. m. advokat KIRSTEN Wissing (F.: forpagter Niels Erik W. og Lilli Clausen), f. 21. nov. 1952 i Kbh. Søn:

af 1. ægteskab:

Greve FREDERIK, f. 1. juli 1975.

c. Comtesse JEANETTE Catharina, f. 23. sept. 1949 i Landskrona, g. 2. juni 1973 i Kalvehave K. m. dr. jur. Manfred Herbert Scholz, f. 9. aug. 1937 i Frankfurt.

VIND

ERIK Ove Carl John Emil^o til Sanderumgård, f. 5. maj 1954 i Hellerup (søn af kammerherre, hofjægmester IVAR Emil til Sanderumgård, f. 5. jan. 1921 † 11. febr. 1977). [Sanderumgård, Fraugde.]

SØSKENDE

1. MARIE-LOUISE Frances Elizabeth, f. 7. febr. 1952 i Hellerup, g. 7. april 1973 i Allerup K. m. CHRISTIAN Gustav greve Knuth til Lilliendal, f. 23. nov. 1942, skilt.

2. Georg Christian Valdemar, f. 5. aug. 1958 i Hellerup.

MODER

ALEXANDRA Dagmar Francis Marie Margrethe, født comtesse af Rosenborg, f. 5. febr. 1927, g. 2. maj 1951 i Kbh. (Jac.), enke 11. febr. 1977. [Sanderumgård, Fraugde.]

PARFADER

OVE Holger Christian, kammerherre, hofjægmester, cand. polit., f. 29. juli 1877 † 10. febr. 1954, g. 2. maj 1917 m. ELSA Mimi Adelaide Marie Oxholm, f. 5. dec. 1891 † 4. marts 1970. Børn:

1. KIRSTEN Adalgunde, f. 31. okt. 1919, diakonisse ved Diakonissehuset Sankt Lukas Stiftelse, overordentlig stiftsdame i Vallø. [Hellerup.]

2. MOGENS Christian Christorph, f. 3. marts 1925, godsejer, g. 2. aug. 1958 i Marandellas m. SUSAN Frances Wedgwood (F.: direktør Tom Clement W. og Katharine Rendel), f. 28. sept. 1935 i England. [Melfort, Rhodesia.] Børn:

a. Tom CHRISTIAN, f. 7. sept. 1959 i Salisbury, bestyrer.

b. Ivar Henrik, f. 6. dec. 1960 i Marandellas (M.R.C.A.), g. 22. febr. 1985 i Harare, Zimbabwe m. JULIE Aamonsen (F.: professor Aanon Andreas Aa. og Margaret Smythe), f. 1. juni 1961.

c. Kirsten Frances, f. 7. juli 1964 i Salisbury, sekretær.

WLEUGEL



Kommandørkaptajn, senere admiral Johan Peter Wleügel blev 22. maj 1782 adlet. Nogle af slægtens medlemmer skriver sig Wleügel. Udførlig stamtafle og våbenafbildning i farver, se årg. 1967.

JOHAN PETER Wleügel, f. 1. juli 1929 (søn af civilingeniør, direktør JOHAN Severin, f. 2. marts 1898 † 23. nov. 1962 og HELGA Ferdinanda, født Faye, f. 28. aug. 1901, g. 16. sept. 1928, † 30. nov. 1980), civiløkonom, H.A., M.B.A. (Toronto), direktør, g. 19. dec. 1959 i Toronto m. LEONOR Asuncion Abaroa (F.: direktør Enrique A. og Maria Pilar Layda), f. 21. juni 1932 i Buenos Aires. [Toronto, Canada.]
Børn:

1. JAN Andrew, f. 6. april 1961 i Toronto (St. Margarets Church), B.A. (University of Western Ontario).
2. CECILIA Maria, f. 19. nov. 1962 i Sao Paulo (Igreja da Imaculada Conceicao), B.Com. (University of Guelp, Ontario).

BRODER

NILS Fredrik, f. 7. april 1932, diplomingeniør, arkitekt, g. 27. febr. 1960 i Innsbruck m. dr.med. FANI Hatzigeorgiou (F.: tandlæge Georg H. og Dimitra Contomanos), f. 18. juni 1936 i Almiros, Grækenland.[Oslo.] Søn:

NILS GEORG, f. 9. nov. 1967 i Oslo.

PARFADERS FARBRØDER

JENS Emil, f. 26. maj 1831 † 29. juli 1891, skibskaptajn, g. 19. april 1870 m. ANDORA Severine Tøstie, f. 3. nov. 1846 † 2. juli 1893. Søn:

CARL Segelcke, f. 6. sept. 1876 † 1. marts 1963, grosserer, g. 28. aug. 1904 m. JOHANNE Krentz, f. 20. april 1882, † ... Døtre:

- a. RANDI, f. 15. dec. 1905, sygeplejerske, g. 3. marts 1947 m. sekretær Christian Nicolai Houge, f. 17. aug. 1902. [Oslo.]
- b. INGRID, f. 19. juli 1907 i Oslo, g. 22. marts 1929 i Kbh. (Andr.) m. politimester STEN Henrik Clausen, f. 13. aug. 1902 † 17. marts 1969. [Lyngby.]

VON VOSS



Gammel pommersk og mecklenborgsk adelslægt. – Kammerherre, oberst Johan Gustav von Voss blev ved patent af 28. jan. 1777 naturaliseret som dansk adel.

WILLIAM von Voss, f. 5. marts 1933 (søn af dr. ERNST Frederik Ditlev, f. 6. juli 1894, †, og MILDRED Isabel McKibben, f. 19. sept. 1906, g. 21. febr. 1931, †), g. ... m. ...

SØSTER

VIRGINIA Engel, f. 31. marts 1937 i Houston, g. 11. juni 1960 i Houston m. Hans kejserlige og kongelige Højhed DOMINIC ærkehertug af Østrig, f. 4. juli 1937 på Schloss Sonnberg. [Venedig.]

FARBRODER

WILHELM Holger, f. 7. maj 1896, † 5. juli 1964, direktør, g. 4. okt. 1923 m. KATHLEEN Susan Hefferman, f. 4. okt. 1895. [Klampenborg.] Sønner:

1. ERNST Ditlev Thomas, f. 5. aug. 1925, ingeniør, g. 20. april 1956 m. CORALYN Frazier Grey, f. 2. sept. 1930. [Memphis, Tennessee.] Sønner:
 - a. PATRICK William, f. 21. maj 1957, kasserer. [Texas City.]
 - b. MATTHEW Ernst, f. 18. april 1958, student. [Texas City.]
 - c. KATHLEEN Maureen, f. 3. marts 1961, sygeplejerske. [Brownsville, Texas.]
2. FRITZ Wilhelm^o, f. 9. juni 1929, ingeniør, g. 22. april 1957 m. DORIS Brieghel Horn, f. 17. april 1931. [Fredensborg.] Børn:
 - a. PIA, f. 8. jan. 1958.
 - b. LENE, f. 9. aug. 1961.
 - c. Ulrik Ditlev, f. 16. nov. 1963.

FADERS FARBRODER

GUSTAV Ernst, f. 22. nov. 1866, † 25. maj 1929, fabrikant, g. m. Ane KATHRINE Madsen, f. 2. febr. 1868, † 26. nov. 1952. Døtre:

1. ELLEN Margrethe, f. 3. maj 1902, g. 22. juli 1928 m. proprietær ERIK Peter Frederik Suhr, f. 15. jan. 1901, †. [Rosengaard ved Kværkeby.]
2. ERNA Valborg, f. 11. dec. 1905 i Fredericia, † 3. jan. 1986, g. 18. juli 1939 m. dommer KNUD Møller Lorentzen, f. 23. juli 1892 i Løgstør, †.

VON ZEPELIN



Gammel mecklenborgsk adelslægt, der også skriver sig Zepelin, og som i slutningen af det 18. årh. bosatte sig i Danmark. – Kammerherre, oberst Adolph Frederik von Zepelin naturaliseredes 22. juli 1878. – Uddød i mandslinien 2. juni 1927, i kvindelinien 27. marts 1986 med ROBERTA Marie Jeanne Yvonne von Zepelin, f. 16. aug. 1896, † 27. marts 1986. – Stamtavle og våbenafbildning, se årg. 1947.

ZYPHEN-ADELER



En fra Nederlandene stammende adelslægt, der i den anden halvdel af det 17. årh. kom til Danmark. – Kammerjunker Georg Frederik Otto Zypphen, der ved sit ægteskab med Bertha Henriette Frederikke Løvenskiold kom i besiddelse af baroniet Adalersborg, blev ved patent af 31. jan. 1838 optaget i den danske adel med titel af friherre og navnet Zypphen-Adeler og ved patent af 15. dec. 1843 i friherrestanden. – Frederik Herman Christian lensbaron Zypphen-Adeler erholdt ved patent af 24. dec. 1867 tilladelse til at forene det de Falsen'ske navn og våben med sit eget. – Udførlig stamtavle og våbenafbildninger, se årg. 1951.

STEFAN baron Zypphen-Adeler^o, f. 15. febr. 1946 i Kbh. (søn af fideikommisbesidder, ambassadør baron Joachim HENRIK Georg, f. 26. aug. 1911, † 19. jan. 1972 og NINA Evanths, f. 30. juli 1919, g. 14. dec. 1940, skilt, † 26. juli 1979),

ZYTPHEN-ADELER

translatør, handelsfaglærer, cand. interpret., g. 21. okt. 1978 m. korrespondent
PLA Ahlberg (F.: bestyrer Per Curt A. og kontorfm. Emmy Hjørdis A.), f. ...
[Tølløse.]

SØSTER

Baronesse KARIN ELISABETH, f. 14. april 1942 i Kbh., overordentlig stiftsdame i
Vallø.

FADERS ENKE

Baronesse EDITH, født Jensen, f. 3. april 1911, g. 16. okt. 1954, enke 19. jan.
1972. [K.]

VALLØ STIFT

PROTEKTRICE:
HDS. MAJESTÆT DRONNING INGRID

DEKANESSE:
Ella Adelaide Wichfeld

BESTYRELSE:
Kammerherre, hofjægermester Jacob Estrup (R. *), kurator
hofjægermester Leif Krabbe
Advokat Henrik baron Wedell-Wedellsborg

STIFTS DAMER OG INDSKREVNE FRØKENER
i den orden, hvori de er indskrevet.
De med * efter navnet mærkede stiftsdamer har ophold
på Vallø slot.

De med * foran navnet mærkede frøkener er
ikke af dansk adel.

VIRKELIGE STIFTS DAMER:

Neergaard, Ebba	} i hof- pladser	von Holstein, Ellen Margrethe
Louise Maria		Tillisch, Dagmar
Chrestence Busky		Rosenørn, Ellen Caroline Marie
*Armfeldt, Wawa		Bruun de Neergaard, Vibeke Sophie
Kitty		Adelaide
Benzon, Lily		Løvenskiold, Lili Regitze Sophie
Wichfeld, Ella Adelaide*		Hedemann, Carry Sophie
Lüttichau, Fanny Manon Malvina		Danneskiold-Samsø, Sonja-Maria
*Honnens de Lichtenberg, Fritze		Ester Irene Bodil Stella
Augusta*		Moltke, Ellen Caroline Helga
Lindholm Elsa Annette Ottilde		Buchwald, Magda Jeanette
Sponeck, Else Emilie Magdalene		Knuth, Ellen Esther Elisabeth*
Wedell-Wedellsborg, Agnete		Wedell-Wedellsborg, Jytte
Mylius, Karen		Lütken, Marianne
Tillisch, Emmy*		Vind, Kirsten Adelgunde

Rantzau, Elsebet
 Zytphen-Adeler, Karin-Elisabeth
 Dirckinck-Holmfeld, Agnete Kragh
 Hoff, Eva Agathe
 von Holstein, Merete

von Nutzhorn, Ebba Juul
 Bille, Jette
 Hoff, Ingeborg Birgitte Marie
 Clauson-Kaas, Elisabeth Frederikke
 Oxholm, Gerd Antoinette

OVERORDENTLIGE STIFTSDAMER:

Buchwald, Anne Sophie
 Berner, Minna Marie Louise
 Bruun de Neergaard, Anna
 Margrethe
 Wedell-Wedellsborg, Benedicte
 von Buchwald, Else Beate
 Berner, Caritas Regitze
 Juul, Elise Harriet
 Krabbe, Margrethe
 Bruun de Neergaard, Regitze
 Elisabeth
 Moltke-Huitfeldt, Elizabeth Marie
 Wedell-Wedellsborg, Marianne
 Bruun de Neergaard, Ulla Merete
 Scavenius, Alette Karine Brønnum
 Juul, Bente Sehested
 Tillisch, Karina Oxholm
 Obelitz, Jette
 Gyldenkrone, Elisabeth
 Moltke, Ella Annette Susanne
 Kaas, Anne Birgitte
 Schaffalitzky de Muckadell,
 Michala
 Schaffalitzky de Muckadell, Vibeke
 Margrethe
 Lerche, Birgitte Ille Margrethe
 Wedell-Wedellsborg, Julie
 Moltke, Marie Ellen Kirstine
 Berner, Anna Sophie Bettina
 Krabbe, Ursula
 Schulin, Anita Elisabeth Christina
 von Holck, Anne Merete
 Reedtz-Thott, Caroline Else
 Ingeborg
 Reventlow, Eda Thalia
 Bruun de Neergaard, Charlotte
 Moltke, Mette
 Juul, Anne Kristine
 Moltke, Hanne

Scavenius, Lone Brønnum
 Schulin, Elisabeth Louise Beatrice
 Neergaard, Birgitte Elisabeth
 Tillisch, Charlotte Elisabeth
 Tillisch, Ida Lis Due
 Juel, Ane
 Haxthausen, Anne Elisabeth
 Juel, Alexandra Louise
 Skeel, Annemette Fanny
 Gyldenkrone-Rysensteen,
 Katharina Louise
 Schulin, Erica-Louise
 Scheel, Helle Louise Polly
 Harbou, Kirstine
 Jermiin, Marianne
 von Scholten, Charlotte Elizabeth
 Bruun de Neergaard, Susanne
 Fabritius-Tengnagel, Nina Therese
 Lüttichau, Bettina
 Tillisch, Fritze Solveig Due
 Schaffalitzky de Muckadell, Ida
 Charlotte
 Hoppe, Sofie Bettina
 Castenskiold, Marie-Louise Dagmar
 Johanne Birgit
 Moltke, Anne-Louise Thora Clara
 Neergaard, Karin Marianne
 Charlotte
 Moltke, Birgitte Anna Caroline
 Holstein, Marianne Kirstine
 von Lowzow, Regitze Beatrice
 von Scholten, Benedikte Christina
 Lüttichau, Anne Sophie
 Lerche-Lerchenborg, Mette Louise
 Schimmelmänn, Charlotte
 Elisabeth
 Bille, Dorte
 Wedell-Wedellsborg, Elisabeth

INDSKREVNE FRØKENER:

1. afdeling

Raben-Levetzau, Sophie Henriette	Juul, Caroline Sehestedt
Wedell-Neergaard, Alice Louise	Juul, Ann-Sofie Sehestedt
Bille Brahe, Louise	Krabbe, Caroline
Bartholin, Hanne	Rosenborg, Marina Isabelle
Juel, Anna Karina	Ingeborg Karin af
Güntelberg, Astrid Margrethe	Wedel-Heinen, Pernille
Lüttichau, Anne Marie	Bülow, Camilla
Sponneck, Helen Margrethe Schou	Bülow, Pernille Zenia
Castenschiold, Marianne	Schulin-Zeuthen, Mette Sophie
Wedell-Wedellsborg, Elisabeth	Kirstine
Juel, Birgitte	Juul, Amalie Sehestedt
Scholten, Susanne Louise	Wedell-Wedellsborg, Ellen Louise
Barnekow, Anne Mette Christina	von Holstein, Anna Dorthe Boysen
Wedell-Wedellsborg, Nina Louise	von Holstein, Anne-Mette
Neergaard, Liselotte Astrid	Wedel-Heinen, Henriette
Lindorff Bruun de	Schaffalitzky de Muckadell,
Jermiin, Marie-Louise	Caroline
Wedell-Neergaard, Vibeke	Lindholm, Mette Holten
Elisabeth	Holstein, Camilla
Hoppe, Dorte Camilla	Schaffalitzky de Muckadell,
Moltke, Karina Helga Elisabeth	Ulrikka
Castenskiold, Benedicte Irene	Juul, Camilla Sehestedt
Wedell-Wedellsborg, Charlotte	Lüttichau, Ingrid Thalia
Julie	Jermiin, Cindie Caroline
Ross, Annette Balnagown	Fontenay, Ellen Birgitte le Sage de
Ahlefeldt-Laurvig-Bille, Susanne	Krag-Juel-Vind-Frijs, Fritze Helle
Ingrid	Krabbe, Charlotte
Wichfeld, Merete*	Rosenborg, Benedikte Margaretha
Schimmelmänn, Henriette	Dagmar af
Elisabeth	Holck, Lise
Krabbe, Louise	Fabritius-Tengnagel, Henriette
Krabbe, Merete	Wedell, Christiane Amalie Inger
Wedell-Wedellsborg, Ertie Cordelia	Ross, Christina Balnagown
Hoppe, Julie Michala	Rosenørn-Lehn, Henriette
Bartholin, Lone	Christina
Buchwald, Ida	Clauson-Kaas, Lillian Frederikke
Wedel-Heinen, Charlotte	Clauson-Kaas, Camilla Frederikke
Ahlefeldt-Laurvig, Christina	Knuth, Christina Regitze Kaas
Haxthausen, Louise Ann	Juul, Marie Sehestedt
Wedell-Wedellsborg, Birgitte	Høegh-Guldberg, Susanne

ENKER MED BOPÆL PÅ VALLØ SLOT:

Grevinde Lizzie Brockenhuus-Schack, født Schimmelmänn	Holsteinborg, født Rosenørn-Lehn
Lensgrevinde Benedicte Holstein-	Fru Illa Garth-Grüner, født Knuth
	Fru Susanna Bauditz, født Bauditz

Med virkning pr. 1. april 1976 afløstes Vallø Stifts hidtidige fundats af 14. maj 1838 med en ny fundats, konfirmeret af Hendes Majestæt Dronning Margrethe den 17. marts 1976.

I den nye fundats' § 4 bestemmes:

»I overensstemmelse med foundation af 14. maj 1838 (med senere ændringer og tilføjelser) vedstår Vallø Stift de forpligtelser, som Stiftet i henhold til foundationen har påtaget sig såvel over for de i Stiftet indskrevne damer som over for de i pensionspladser optagne damer, jfr. § 2 i nævnte foundation, og disse forpligtelser skal stedse gå forud for opfyldelsen af det i nærværende fundats i øvrigt bestemte formål for Vallø Stift.«

»Fra ikrafttrædelsen af nærværende fundats at regne kan ny indskrivning af damer i stiftet eller optagelse i pensionspladser ikke længere finde sted.«

Angående Vallø Stifts formål bestemmes i § 5:

»Vallø Stifts formål er – næst efter at opfylde de i § 4 omhandlede forpligtelser – at virke til fremme af almenvelgørende og almennyttige øjemed efter protekticens og bestyrelsens nærmere bestemmelse.«

DØDSLISTE

(Navnene på de afdøde anføres nedenfor slægt for slægt, linie for linie og gren for gren i den orden, hvori de er opført i præsenslisten. Var en afdød kvinde indgiftet i en anden af præsenslistens slægter, anføres den afdødes navn såvel under fødselsslægten som under den slægt, i hvilken indgiftet havde fundet sted).

Ahlefeldt, Ahlefeldt-Eskildsmark.

Død 27. jan. 1987: Fru Hildegard (HILDA) Verónica Juana Lopez, født comtesse A., f. 8. marts 1909.

Død efter 1983: Hertha Johanna (THODE) grevinde A., født Kulick, f. 3. sept. 1912.

Ahlefeldt, Ahlefeldt-Laurvigen, I linie.

Død 31. maj 1987: Malerinden INGEGERD Johanne Marie Henriette comtesse A., f. 17. okt. 1900.

Død 10. maj 1986: ANNA SOPHIE lensgrevinde Wedel Jarlsberg, født comtesse Ahlefeldt-Laurvig-Lehn, f. 10. sept. 1907.

Død 30. jan. 1988: Audrey JOAN grevinde Ahlefeldt-Laurvig-Lehn, født Garrett, f. 9. juni 1918.

Død 29. sept. 1985: Antikvitetshandler IRENE grevinde A., født Abramowitz, f. 12. okt. 1916.

Død 23. juli 1987: KAREN Margrethe grevinde A., født Dinesen, født 8. juli 1898.

Ahlefeldt, Ahlefeldt-Laurvigen, III linie.

Død 13. juli 1982: Overretssagfører, direktør CARL greve A., f. 10. juni 1887.

Død 11. juni 1983: AGNETE grevinde A., født Vedel, f. 8. jan. 1896.

Død 16. dec. 1986: Hofdame hos H. M. Dronningen ALETTE Ingeborg Henriette Bardenfleth, født comtesse A., f. 31. aug. 1925.

Anker, den yngre linie af 1778.

Død 19. dec. 1983: MORTEN A., f. 27. dec. 1946.

Anker, linien af 1790.

Død 24. april 1986: Fru LIV A., født Löberg, f. 30. jan. 1932.

Død 27. okt. 1982: Direktør CHRISTIAN AUGUST A., f. 29. jan. 1896.

DØDSLISTE

Aubert, I linie.

Død 25. okt. 1986: Overlærer, cand. mag. KNUT A., f. 2. febr. 1920.

Død 7. april. 1985: Lektor, cand. philol. WILLIAM Dorenfeldt A., f. 10. dec. 1927.

Aubert, II linie.

Død 28. nov. 1984: Fru MATHILDE A., født Carstensen, f. 26. april 1891.

Bardenfleth.

Død 11. okt. 1987: Kontorchef HENRIK Vilhelm Løvenørn B., f. 20. maj 1924.

Død 16. dec. 1986: Hofdame hos H. M. Dronningen ALETTE Ingeborg Henriette B., født comtesse Ahlefeldt-Laurvig, f. 31. aug. 1925.

Død 12. jan. 1986: Fru ELSE van Slyke, født B., f. 6. april 1893.

Barnekow, den ældre linie.

Død ... 1985: Birgitta (BRITA) friherreinde B., født grevinde Piper, f. 21. april 1904.

Barnekow, den yngre linie.

Død 22. dec. 1986: Advokat, cand. jur. Arne CHRISTIAN von B., f. 4. aug. 1915.

Bauditz, II linie.

Død 18. okt. 1986: Fru ELLEN Margrethe Johannsen, født B., f. 10. dec. 1899.

Beck-Friis.

Død ... 1983: ULLA Mary Elisabeth grevinde B.-F., født Högman, f. 21. febr. 1916.

Død ... 1985: ANNA Carin Elisabeth friherreinde B.-F., f. 10. jan. 1921.

Død ... 1978: ANNA-LISA friherreinde B.-F., født Billing, f. 15. sept. 1898.

Død ... 1985: Ulrika ELISABETH Charlotta friherreinde B.-F., født Wersäll, f. 10. juli 1892.

Død ... 1983: GUNILLA friherreinde B.-F., født grevinde Bielke, f. 17. jan. 1893.

Benzon I, III linie.

Død 23. sept 1985: Landmand CAI von B., f. 7. juli 1905.

Benzon II.

Død 31. maj. 1985: Fru KAREN von B., født Kaalund-Møller, f. 10. aug. 1893.

DØDSLISTE

Berner.

Død 27. maj 1986: Kammerherreinde LOUISE B., født baronesse Wedell-Wedellsborg, f. 27. dec. 1906.

Bernstorff, Bernstorff-Gyldensteen.

Død 19. maj 1987: BRIDGET Aline grevinde B., født Gilligan, f. 25. juli 1910.

von Bertouch, den adelige linie.

Død 12. dec. 1985: Fru Emily MONA von B., født Neil, f. 25. juli 1892.

Død 19. febr. 1986: Fru JOAN Woschank von B., født Dwyer, f. 7. nov. 1935.

Død 10. nov. 1986: Fru NITA Milicent von B., født Martin, f. 1. juni 1905.

von Bertouch, den ældre friherrelige linie.

Død 19. april 1986: DOROTHY Doris lensbaronesse de Bertouch-Lehn, født O'Brien, f. 15. jan. 1898.

Bildt, IV linie.

Død 2. dec. 1986: FRITZE Caroline friherreinde B., født Sneedorff-Willemoes, f. 21. jan. 1890.

Blixen-Finecke.

Død 2. febr. 1987: EBBA grevinde Hamilton, født baronesse von B.-F., f. 4. juli 1900.

Blome.

Død 11. sept. 1984: Josephine Marie Alexandrine grevinde von Thun und Hohenstein, født comtesse B., f. 17. nov. 1902.

Blücher af Altona.

Død ... dec. 1987: LILLIAN Juliette lensgrevinde B. af A., født Glückstadt, f. 8. febr. 1906.

Brockdorff, den danske adelige linie.

Død 15. dec. 1986: Fru DAGMAR Jenny Ebbe, født Schack von B., f. 27. febr. 1894.

von Buchwaldt, Buchwaldt Helmstorf.

Død 23. marts 1987: Godsejer MAGNUS Alexander Hugo Eck Eberhard von B., f. 3. maj 1910.

von Buchwaldt, Buchwald Gudumlund.

Død 23. febr. 1987: Advokat, cand. jur. EMIL Carl B., f. 26. nov. 1917.

Død 2. juni 1986: Fru BIRGITTE August B., født Jørgensen, f. 15. maj 1937.

Bülow, II linie.

Død 20. sept. 1985: FLEMMING B., f. 25. april 1909.

Død 18. dec. 1985: Fru BIRGITTE Margrethe Johansen, født B., f. 19. okt. 1947.

DØDSLISTER

Bülöw, IV linie.

Død 15. marts 1985: Pianistinde ULLA Eliane Marie B., født Münchenberg, f. 22. sept. 1892.

Bülöw, V linie.

Død 19. marts 1987: Civilingeniør OLAF Reimar von B., f. 12. juli 1903.

Død 1947: ARTHUR William von B., f. 20. april 1907.

Død 6. okt. 1978: Fru PEARL Esther von B., født Erickson, f. 3. marts 1909.

Død 21. juni 1987: Fru RAGNHILD Dagny von B., født Thomle, f. 16. dec. 1889.

Bülöw, IX linie.

Død 16. juni 1987: Fru SIGRID Agnethe von B., født Bentsen, f. 19. april 1907.

Castenskiöld, den ældre linie.

Død 31. jan. 1988: Fru ALICE Gudrun Benedicte C., født Howden-Rønnenkamp, f. 13. nov. 1893.

Castenskiöld, den yngre linie.

Død 21. jan. 1986: Kontorchef HENRIK Holten C., f. 2. juli 1892.

Død 5. marts 1986: Afdelingsleder ELISABETH C., f. 25. okt. 1895.

de Cederfeld.

Død 23. nov. 1985: Godsejer hofjægermester Hans CHRISTIAN Carl Frederik C. de Simonsen, f. 16. febr. 1895.

Død 13. april 1986: FREDERIK WILHELM C. de Simonsen, f. 11. dec. 1909.

Clauson Kaas.

Død 23. dec. 1985: Cand. phil. Magda (UNA) Elisabeth Mathilde Frederikke Krefeld, født C. K., f. 23. juni 1908.

Conradt-Eberlin.

Død 28. okt. 1985: Fru LIZZIE Johansen, født C.-E., f. 23. febr. 1897.

Død 3. aug. 1986: Fru Elizabeth (EVE) May Wendt, født C.-E., f. 4. sept. 1902.

Dirckinck friherre af Holmfeld.

Død 21. febr. 1973: Constant Einar JOHANNES D.frh. af H., f. 27. juni 1921.

Fabritius-Tengnagel.

Død 26. maj 1987: Fuldmægtig AKSEL Hans F. de T., f. 16. april 1913.

Død 10. sept. 1983: Fru RITA Hendriksen, født F. de T., f. 25. aug. 1929.

Falkenskiöld.

Død 22. marts 1987: Fru RAGNHILD Bergström, født F., f. 21. sept. 1898.

DØDSLISTE

Folsach.

Død 14. maj 1986: Hofjægermesterinde MARIE von F., født d'Auschamp, f. 13. dec. 1918.

de Fontenay.

Død 29. sept. 1986: Fru ULLA Hjørdis le Sage de F., født Sven, f. 9. aug. 1898.

Død 24. juli 1970: Driftsbestyrer CASPAR Frederik le Sage de F., f. 18. marts 1883.

Død 1. febr. 1977: Fru EMMA Catharina Mathilde le Sage de F., født Timm, f. 20. juni 1891.

Fønss.

Død 29. maj 1985: Automobilforhandler EGGERT Basse F., f. 1. juni 1894.

Galtung, I linie.

Død 5. okt. 1987: Advokat, direktør OTTO Joachim Grabow G., f. 10. okt. 1908.

Gyldenkrone.

Død 18. juli 1982: Fru MAGDA Alice Marion Preben-Andersen, født baronesse G., f. 24. sept. 1909.

Død 8. juli 1987: Fru ELSEBET Rovsing, født baronesse G., f. 14. nov. 1904.

Død ... 1984: Overordentlig stiftsdame i Vallø REGITZE baronesse G., f. 25. juli 1906.

Død 30. jan. 1988: INGE Merete baronesse G. (førte ifl. kgl. bevilling familienavnet Kunert), f. 25. marts 1915.

Død 31. marts 1987: Fru ANDREA Birgitte Bertha Vilhelmine Clausen, født baronesse G., f. 11. marts 1921.

Hambro.

Død .. febr. 1987: Fru MAJORIE Caroline H., født Innes, f. 12. nov. 1917.

Hauch, den yngre linie.

Død 12. jan. 1986: Landsretssagfører, cand. jur. ADAM Erik Carsten H., f. 18. juli 1909.

Hedemann, II linie.

Død 1. nov. 1986: Konventualinde i Roskilde adelige Jomfrukloster ESTRID von H., f. 23. okt. 1895.

Død .. febr. 1987: Fru HELGA H., f. 11. okt. 1901.

Død 16. dec. 1984: Universitetslektor, cand. phil. KARSTEN H., f. 3. jan. 1941.

Hedemann, III linie.

Død ca. 1965: Assurandør HANS Christian H., f. 19. marts 1891.

DØDSLISTE

Død 26. april. 1985: INGE H., f. 17. sept. 1918.

Død ca. 1970: Fru ANNA Marie Hansen, født H., f. 26. juli 1894.

von Hobe.

Død 2. aug. 1986: IGNATIA Marie Amelie Brunhild von H., f. 6. okt. 1896.

de Hofmann.

Død 26. marts 1985: ALFRED Friedrich de H., f. 4. dec. 1900.

von Holck, den ældre linie.

Død 31. jan. 1988: Kontorass. KAYA Marie Augusta von H., f. 13. marts 1915.

von Holstein, Holstein-Holsteinborg.

Død 10. jan 1986: Solveig Ingeborg Margaretha VIVIAN lensgrevinde H.-H., født Schepeler, f. 23. aug. 1908.

Død 31. dec. 1970: TONY grevinde H., født Øien, f. 3. febr. 1920.

von Holstein, von Holstein-Rathlou.

Død 7. sept. 1983: Fru Delina HELENA von H.-R., født Roy, f. 17. okt. 1895.

Død 2. juni 1980: HILDA Helen Elizabeth Caren von H.-R., f. 19. juli 1914.

Død 26. juni 1985: Fru VIOLA Blanche von H.-R., født Brown, f. 26. okt. 1925.

Død 12. april 1980: Fru SONJA von H.-R., født Hansen, f. 11. nov. 1913.

von Holstein, den holstenske gren.

Død 26. sept. 1981: Købmand CLAUD Henning von H., f. 14. april 1918.

Hoppe.

Død 17. nov. 1985: Fru ELLEN Doris H., født Nissen, f. 6. april 1899.

Død 20. okt. 1987: Installatør CHRISTIAN Johan Wedel Jarlsberg H., f. 19. marts 1894.

Huitfeldt, II linie.

Død 7. jan. 1986: Lagdommer OTTE H., f. 21. juni 1908.

Død 19. juli 1987: ARILD H., f. 4. juni 1949.

Huitfeldt, III linie.

Død 5. aug. 1981: Fru ESTHER H., født Middelthon, f. 5. dec. 1900.

von Huth.

Død 8. dec. 1986: Filioldirektør SIGURD Rinaldi Rantzow von H., f. 9. nov. 1906.

DØDSLISTE

Høegh-Guldberg.

Død 2. dec. 1987: Læge OVE H.- G., f. 28. febr. 1905.

Død 9. jan. 1988: Kancellist EMILIE H.- G., f. 18. maj 1905.

von Irgens-Bergh.

Død 28. okt. 1985: Ekspeditionschef THORVALD Laurits Christian von I.-B., f. 22. nov. 1899.

Jermiin.

Død 6. marts 1985: Stamhusbesidder Hans HELMUTH Carl Sommer J., f. 6. april 1905.

Juel, Juel-Brockdorff.

Død 27. okt. 1986: MARGARETA Elisabeth baronesse I.-B., født Lundgren, f. 26. juli 1950.

Død 21. dec. 1986: Fru VIBEKE Lunøe, født baronesse I.-B., f. 30. okt. 1902.

Juel, Juel af Hverringe.

Død .. sept. 1985: Personale- og uddannelseschef JENS J., f. 1. aug. 1929.

Død 17. april 1986: Fru Sophie Magdalene (RIKKE) J., født Treschow, f. 20. juli 1914.

Juul.

Død 24. nov. 1986: Godsejer kammerherre, hofjægermester CHRISTIAN Ove Sehestedt J., f. 29. juni 1918.

Kaas, den danske linie.

Død 12. marts 1987: Fru RIGMOR Britta Johanne K., født Andersen, f. 1. juni 1896.

Kaas, den amerikanske linie.

Død 13. jan. 1986: Fru Barbara Ann MacLeod, født friherreinde von K., f. 12. okt. 1936.

Kaas, den norske linie (Munthe-Kaas).

Død 28. nov. 1985: Fru AGNES Aall, født M.-K., f. 18. marts 1912.

Død 6. nov. 1983: Redaktør, cand. oecon. EINAR Schelven M.-K., f. 9. febr. 1888.

Død 8. nov. 1983: Fru KIRSTEN Knutzen, født M.-K., f. 8. nov. 1916.

Død 10. dec. 1984: Fru RAGNHILD Erika M.-K., født Nøkleby, f. 31. okt. 1901.

Død 3. febr. 1984: Fru AAGOT Sylvia Haavardsholm, født M.-K., f. 30. nov. 1894.

DØDSLISTE

Død 5. jan. 1983: Fru ASTRID Margrethe Cappelen, født M.-K., f. 7. okt. 1899.

Død 25. febr. 1987: Fru Ingrid Sofie Knutzen, født M.-K., f. 2. dec. 1901.

Knagenhielm.

Død 16. juni 1985: KATHLEEN K., f. 21. jan 1919.

Død 30. maj 1987: Departementsråd, cand. jur. KAI Ludvig Jacob K., f. 28. aug 1898.

Død 5. juni 1985: EGIL Johannes K., f. 31. okt. 1906.

Knuth, Knuth-Knuthenborg, den yngre linie, 1. gren.

Død 31. dec. 1985: OVE Christian Frederik greve K., f. 9. maj 1928.

Knuth, Knuth-Knuthenborg, den yngre linie, 2. gren.

Død 13. marts 1986: Arkivar, cand. phil. JØRGEN Christian greve K., f. 9. sept. 1901.

Død 14. okt. 1986: EDITH grevinde K., født Levin-Friderichsen, f. 28. nov. 1909.

Knuth, Knuth-Christiansdal.

Død 5. juli 1986: Godsejer hofjærgermester Adam Carl WILHELM greve K., f. 2. sept. 1891.

Død 26. aug. 1986: Dekanese i Det adelige Stift Vallø BENEDICTE grevinde Moltke, født comtesse K., f. 25. juli 1893.

Koefoed.

Død 22. febr. 1985: Fru Margrethe PALLENE Buhl, født K., f. 12. maj 1911.

Krabbe af Damsgaard, den ældre danske linie.

Død 17. jan. 1981: Cand. phil. BIRGITTE Kabell, født K., f. 13. febr. 1904.

Død 12. febr. 1985: Fru LOUISE K., født Willer Petersen, f. 24. sept. 1892.

Død 24. juni 1977: GREGERS K., f. 29. aug. 1895.

Død 19. okt. 1985: Fru EVA K., født Møller, f. 17. jan. 1894.

Lerche, den tredje adelige linie.

Død 12. maj 1982: Sognepræst, cand. teol. FRITZ L., f. 14. febr. 1894.

de Lichtenberg.

Død 30. maj 1986: Kommandør GODSKE Eggert Casper de L., f. 7. marts 1894.

Lillienskiold.

Død 25. sept. 1985: Fru ELLEN L., født Olsen, f. 19. april 1897.

DØDSLISTE

Linde.

Død 11. juni 1987: Fru ULLA de L., født Baard, f. 19. marts 1897.

Lindholm.

Død 3. okt. 1984: Sygeplejerske HELLE Lilli von L., født Jensen, f. 24. sept. 1924.

Linstow, den yngre linie.

Død ... 1983: Fru AASE Sophie Amalie Lytting, født von L., f. 10. marts 1899.

von Lowzow, den norske linie.

Død 28. dec. 1985: Fru ERNA Marie von L., født Krogvik, f. 6. okt. 1892.

Død 24. dec. 1977: Direktør TRYGVE von L., f. 4. aug. 1892.

Død 6. nov. 1981: Overingeniør EINAR von L., f. 5. nov. 1894.

Død 30. okt. 1984: Fru HERBORG Riegelsen von L., født Rasmussen, f. 30. dec. 1897.

Død ... 1982: PER von L., f. 3. nov. 1902.

Lütken, den yngre linie.

Død ukendt dato ef. 1963: Fru ASTRID Marie L., født Køhler, f. 8. jan. 1900.

Løvenskiold, den adelige linie, 1. gren.

Død 29. jan. 1985: Fru Sophie EUGENIE Backer-Grøndahl, født L., f. 28. juni 1894.

Død 14. maj 1985: HEDVIG Hannah Franziska grevinde Armanni, født L., f. 19. juli 1898.

Løvenskiold, den friherrelige linie.

Død 8. okt. 1987: ELSE Vibeke grevinde de la Gardie, født baronesse L., f. 11. aug. 1899.

Moltke, den yngre adelige linie.

Død 8. dec. 1985: Politimester ADAM M., f. 24. dec. 1906.

Moltke, den grevelige linie, II gren.

Død 28. nov. 1986: ELLA grevinde M., født Glückstadt, f. 24. juni 1899.

Død 26. aug. 1986: Dekanese i Det adelige Stift Vallø BENEDICTE grevinde M., født comtesse Knuth, f. 25. juli 1893.

Død 10. jan. 1986: Forfatterinden ELSE grevinde M., født comtesse Moltke, f. 2. marts 1888.

Moltke, den grevelige linie, IV gren (Moltke af Bregentved).

Død 31. jan. 1987: HELGA Gertrud lensgrevinde M., født von Lüder, f. 30. nov. 1899.

DØDSLISTE

Død 27. jan. 1988: Godsejer, cand. polit. NORMAN Ivar Frederik greve M. til Lystrup og Jomfruens Egede, f. 2. april 1945.

Moltke, den grevelige linie, VI gren (Moltke af Nørager).

Død 13. sept. 1986: Fideikommisbesidder, cand. jur. ERNST greve M., f. 16. okt. 1885.

Død 27. maj. 1986: Overbetjent Adam Georg ERNST Henrik greve M., f. 9. april 1899.

Moth.

Død 26. dec. 1986: Direktør AAGE Bernhard Rudolf M., f. 10. nov. 1921.

Død 6. sept. 1986: Civilingeniør FREDERIK Peter Christian M., f. 2. marts 1910.

von Munthe af Morgenstjerne, den norske linie.

Død 15. febr. 1986: Fru MAJORIE Elizabeth von M. af M., født Alder, f. 25. nov. 1902.

Mylus.

Død 17. aug. 1987: Fru ESTHER Merete de M.-Benzon, født Korup Nielsen, f. 2. jan. 1927.

Død 27. aug. 1985: Fru KATHINKA Johanne de M., født Rasmussen, f. 8. dec. 1889.

Død 30. marts 1987: Fru ANNA Claritte Louise Caroline Hertha Olesen, født de M., f. 8. april 1892.

Neergaard, den ældre linie, holstenske gren.

Død 20. sept. 1986: Oberstinde KAREN Margrete Beatrice Schmidt, født Bruun N., f. 11. febr. 1911.

Neergaard, den ældre linie, danske gren.

Død 7. dec. 1987: Fru ambassadør THERESE Tillitse, født Bruun de N., f. 6. aug. 1890.

Neergaard, den yngre linie, 1. gren.

Død 19. maj 1987: Professor, arkitekt IB Holger Ferdinand Flach de N., f. 9. juli 1921.

Død 23. aug. 1987: Arts officer MARGRETHE Ann Flach Rule, M.A., B.A., født de N., f. 13. juli 1953.

Død 13. sept. 1986: Direktør PETER Johansen Charles Eugén de N., f. 17. maj 1909.

Død 28. febr. 1987: Fru GUDRUN de N., født Sonne Andersen, f. 19. aug. 1903.

DØDSLISTE

Død ... nov. 1987: Professor, forstander, dr. agro. Pierre PAUL Ferdinand Mourier de. N., f. 19. febr. 1907.

Neergaard, den yngre linie, 2. gren.

Død 19. jan. 1982: Fru ULLA Dreyer, født de N., f. 10. maj 1894.

Død 22. marts 1977: Cand. math. Johan Frederik MICHAEL de N., f. 8. okt. 1900.

Død 18. febr. 1964: Fru GUDRUN Marie Ericsson, født de N., f. 10. marts 1901.

Død 29. april 1979: Fru Hulda (ULLA) Hammarberg, født de N., f. 19. maj 1902.

Død 9. jan. 1980: Fru Frida ELISABETH Befrits, født de N., f. 23. jan. 1904.

Obelitz.

Død 26. okt. 1981: Fru MAJA Viola O., født Jacobsen, f. 28. aug. 1918.

Oldenburg.

Død 29. marts 1986: Ingeniør PREBEN Valdemar Andreas O., f. 6. okt. 1910.

Raben.

Død 15. nov. 1984: ALEXANDRA Louise comtesse R., f. 9. sept. 1948.

Ramel.

Død 27. dec. 1984: RUTH friherreinde R., født Wettre, f. 21. jan. 1889.

Død 27. marts 1987: Civiløkonom STEN Carl Troil friherre R., f. 15. juli 1906.

Rosenkrantz, den yngre friherrelige linie.

Død 10. juni 1985: Professor JENS Georg baron R., f. 10. aug. 1929.

Rosenkrantz, den adelige linie (Rosencrantz).

Død 24. maj 1986: Fru Rosa Aina MARGARETHA Eriksdotter R., født friherreinde Åkerhielm af Margretelund, f. 24. marts 1901.

Rosenørn, Rosenørn-Lehn.

Død 12. febr. 1987: Godsejer kammerherre, hofjægermester Christian Carl OTTO lensbaron R.-L., f. 4. nov. 1909.

Rosenørn, I adelige linie.

Død .. juni 1987: Konsulent POUL Gordon R., f. 15. okt. 1916.

Ross.

Død 24. juli 1987: Sektionschef Christian Vilhelm JOHN R., f. 24. dec. 1906.

Rumohr, Rumohr af Drft.

Død (ukendt dato): Professorinde CHARLOTTE Elise Fanny Auguste Dieter, født R., f. 18. juli 1902.

DØDSLISTE

Rømeling.

Død 13. juni 1986: Fru Sigrd (SIS) R., født Strange, f. 25. maj 1913.

Død 26. sept. 1983: Kirkegårdsinspektør HANS-HENRIK R., f. 14. dec. 1915.

de Roepstorf.

Død ... jan. 1988: Sproglærer, fru KLARA de R., født Høiland, f. 19. sept. 1913.

Scavenius.

Død 26. marts 1987: PALLE Egon S., f. 18. febr. 1916.

Død 21. juli 1987: Godsejer, oberstløjtnant kammerherre, hofjærgermester CARL Christian Brønnum S., f. 6. aug. 1915.

Schaffalitzky de Muckadell.

Død 30. marts 1987: KAREN baronesse S. de M., født Kragelund, f. 5. dec. 1906.

Scheel, II linie.

Død 19. febr. 1987: Fru KIRSTEN de S., født Sommer, f. 2. febr. 1911.

Scheel, III linie.

Død .. juni 1982: Fru INGEBORG S., født Bjelke Lund, f. 26. marts 1900.

Død .. maj 1979: Konsulinde RANDI Sverre, født S., f. 7. juni 1899.

Scheel, V linie.

Død 28. juli 1986: Ekspeditionschef ARNE S., f. 6. aug. 1914.

Død (ukendt dato): Arkitekt EVA Margarete S., f. 12. aug. 1912.

von Scholten, III linie.

Død 8. febr. 1988: Fru ANNA Regine von S., født Malling, f. 24. maj 1896.

Schulin.

Død 18. jan. 1988: ELLEN grevinde S., født Schottmann, f. 1. nov. 1898.

Sehested, den yngre linie.

Død 5. nov. 1985: Fru JYTTE Høeg, født S., f. 18. sept. 1903.

de Serène d'Acqueria.

Død 26. sept. 1986: Forfatteren, godsfuldmægtig HENRI Herbert de S. d'A., f. 11. aug. 1905.

Død 11. okt. 1985: Fru STELLA Frida de S. d'A., født Andersen Steffensen, f. 3. april 1905.

Skeel, den adelige linie.

Død 23. nov. 1985: Kammerherreinde INGEBORG Louise S., født baronesse Wedell-Wedellsborg, f. 25. febr. 1901.

DØDSLISTE

Scheel, den grevelige linie til Estrup.

Død 3. dec. 1986: Fru Ellen ELÉ Dahl-Jensen, født comtesse S., f. 2. nov. 1913.

Scheel, den grevelige linie til Rosenkrantz.

Død 22. maj 1986: Direktør OVE Vilhelm greve S., f. 21. sept. 1894.

Død 17. febr. 1988: Anna Margareta (MIMMIE) grevinde S., født Petri, f. 24. jan. 1898.

Scheel, den III grevelige linie.

Død 29. febr. 1988: Fideikommisbesidder IVER Frederik Christian Bille greve S., f. 19. jan. 1913.

Død 28. dec. 1986: OLGA Henriette Kristine grevinde S., født Nielsen, f. 24. febr. 1906.

von Späth.

Død 31. jan. 1988: Fuldmægtig JOHAN JACOB von S., f. 18. juli 1912.

Død 21. nov. 1986: Fru Irene RIGMOR von S., født Petersen, f. 4. aug. 1901.

Stemann.

Død 10. april 1986: Fru REGITZE Louise von S., f. 15. juli 1927.

Teilman.

Død 10. jan. 1985: Fru ANDREA T., født Nielsen, f. 29. april 1898.

Thott.

Død 21. maj 1985: WIVEKA Alice Ester grevinde T., født Trolle, f. 5. juni 1928.

Død ... 1985: Eva Christina Birgitta (STINA-BRITA) friherreinde T., født friherreinde Bennet, f. 20. okt. 1895.

de Thurah.

Død 1. marts 1986: Fru SYLVIA Mønsted, født de T., f. 1. maj 1898.

Død ... 1983: Fru ESTHER Eskildsen, født de T., f. 15. aug. 1902.

Tillisch.

Død 8. sept. 1987: Fru MINNA Henriette T., født Samson, f. 25. febr. 1905.

Død 7. jan 1983: Kaptajn FLEMMING Ferdinand T., f. 11. nov. 1917.

Tramp-Trampe, den danske linie.

Død (ukendt dato): FLEMMING greve T., f. 1. nov. 1911.

Død 12. nov. 1986: Teknisk tegner Torben ETMUND Jørgen greve T., f. 3. dec. 1922.

Tramp-Trampe, den svensk-norske linie.

Død 20. juni 1986: Tekstilingeniør ERICA Hertha Knol, født comtesse T., f. 13. jan. 1927.

DØDSLISTE

Død 6. marts 1985: Ingeniør Rune Waldemar MASSMAN greve T., f. 14. juli 1922.

Død 23. marts 1987: Hotelchef Olga Marie (LILLAN) von Linde, født comtesse T., f. 25. marts 1926.

Treschow I, I linie.

Død 31. jan. 1987: Fideikommisbesidder, magasinforvalter MICHAEL Mogens T., f. 25. marts 1911.

Treschow I, II linie.

Død 18. april 1986: Lantmästare FREDRIK Johan August T., f. 22. juli 1943.

Død 17. april 1986: Fru Sophie Magdalene (RIKKE) Juel, født T., f. 20. juli 1914.

Død 24. febr. 1985: Sophie MAGDALENE T., f. 9. dec. 1888.

Treschow II.

Død ... nov. 1987: Kammerherre, hofjægermester, cand. phil. CHRISTIAN Frederik T., f. 27. dec. 1897.

Trolle.

Død ... 1985: WIVEKA Alice Esther grevinde Thott, født T., f. 5. juni 1928.

Wedel, Wedell-Wedellsborg.

Død 27. maj 1986: Kammerherreinde LOUISE Berner, født baronesse W.-W., f. 27. dec. 1906.

Død 28. jan. 1988: Oberstinde Ayoe YVONNE baronesse W.-W., født Srymer, f. 15. juni 1913.

Død 23. nov. 1985: Kammerherreinde INGEBORG Louise Skeel, født baronesse W.-W., f. 25. febr. 1901.

Død 28. juli 1981: Ellen Jane baronesse W.-W., født MacNamara, f. 5. aug. 1902.

Wedel, Wedel Jarlsberg.

Død 10. maj 1986: ANNA SOPHIE lensgrevinde W. J., født comtesse Ahlefeldt-Laurvig-Lehn, f. 10. sept. 1907.

Død 6. dec. 1987: PEDER greve W. J., f. 15. sept. 1965.

Wedel, Wedel-Evenburg-Gödens.

Død 12. juni 1969: Godsejer Carl EDZARD Jürgen Graf W.-Gödens, f. 15. febr. 1924.

Wedel, (Vedel).

Død 4. dec. 1981: Viceadmiralinde KIRSTEN V., født Lützen, f. 10. aug. 1899.

DØDSLISTE

Død 11. juni 1983: AGNETE grevinde Ahlefeldt-Laurvig, født V., f. 8. jan. 1896.

Werenskiold, den norske linie.

Død 14. sept. 1985: CAMILLA W., f. 6. okt. 1968.

von Voss.

Død (ukendt dato): Dr. ERNST Frederik Ditlev von V., f. 6. juli 1894.

Død (ukendt dato): Fru MILDRED Isabel von V., født McKibben, f. 19. sept. 1906.

Død 3. jan. 1986: Fru ERNA Valborg Lorentzen, født von V., f. 11. dec. 1905.

von Zepelin.

Død 27. marts 1986: ROBERTA Marie Jeanne Yvonne von Z., f. 16. aug. 1896.

Død 22. april 1985: Fru ELSA Karen Wilhelmine Sehested Berregaard von Z., f. 5. juni 1914.

STAMTAVLE
med
VÅBENAFBILDNING OG
PORTRÆTTER
over slægten
BILLE

BILLE

Af Leon Jespersen og Henrik Poulsen

Indledning

SLÆGTENS OPRINDELSE: MYTER OG REALITETER

Ifølge flere sagn og myter går adelslægten Bille tilbage til før år 1000. Sådan er det eksempelvis beskrevet i 1500-tallet af biskop Ove Billes sekretær, der førte slægten tilbage til kong Frodes regeringstid omkring Kristi fødsel.

Anetavler fra Gudme og Valløby kirker rummer mere håndfaste indicier. Tavlerne fortæller om en Thørne Bille fra Allingegård, der kan føres tilbage til år 781. Allingegård har forbindelse til Allindemagle på Sjælland, og her opførtes i 1400-1500-tallet den hovedgård, som i over 200 år var i slægtens besiddelse. Det er interessant, men naturligvis ikke tilstrækkeligt bevis for, at Billeslægten kan føres så langt tilbage.

Endnu mere eventyrlig er sagnet om, hvorledes vildmanden er optaget som skjoldholder ved Billernes våben. Under en voldsom tørke skulle en af Billeætten på sin udtørrede mark have mødt en dværg – lådden og med et træ i hånden. Dværgen gav det råd, at Bille skulle bygge 7 møller på et nærmere angivet sted og forudsagde iøvrigt rigdom og velstand. Sagnetets stednavne lader sig spore, men det kan tidligst stamme fra 1500-tallet, da vildmanden i Billernes våben først optræder fra dette tidspunkt.

Møllerup og Meidell ser de mange sagn som udtryk for, at slægten i 1500-1600-tallet havde et behov for at klarlægge sin historie og især føre den så langt tilbage i tiden som muligt¹. Går man et skridt videre og ser på navnet og våbenet, er det sikkert, at Saxo (o. 1200) har kendt navnet, og det er heller ikke utænkeligt, at det allerede på dette tidspunkt var et egentligt slægtsnavn. Det forekommer i en række dokumenter og breve fra 1200-tallet, således optræder der på denne tid en ridder Jacob Bille, der er den første med et Billenavn, der anses for historisk sikker.

Det er imidlertid vanskeligt at udrede de forskellige indbyrdes relationer, og sikkerheden bliver naturligvis ikke bedre af de mange beslægtede navne som Byllæ, Bylle, Byle eller Bilde. Lige så vanskeligt er det at fastslå, hvorfra navnet stammer. I mange stednavne indgår navnet Bille, og det kan heller ikke udelukkes, at slægtsnavnets oprindelse kan føres tilbage til et fornavn.

En teori går ud på, at Billerne skulle stamme fra Schlesien, hvor der fandtes en slægt ved navn Bielde. Den er blevet sat i forbindelse med slægten Ebersbach, hvis våben har en vis lighed med Billernes². Såvel denne lighed mellem våbnerne som den fælles herkomst er problematisk. At slægtsnavnet Bille optræder så relativt tidligt kunne styrke formodningen om tyske relationer, fordi man også i Tyskland støder på slægtsnavne i 1200-1300-tallet, medens det endnu ikke er særligt udbrægt for Danmarks vedkommende.

Konkrete vidnesbyrd om slægten foreligger i bevarede segl fra 1300-tallet. Det ældste kan dateres til 1316 og tilhørte Benedictus (Bent) Bille, der var tilstede på det sjællandske landsting dette år. Han er søn af den Jon, der i adelsgenealogen Anders Thisets tavle i DAA 1890 samt i nærværende er anført som hele slægtens stamfader.

SLÆGTENS FORGRENINGER OG VÅBEN

Til støtte for den følgende udredning henvises der generelt til nedenstående oversigt I over slægtens forgreninger og våben. Ud for hver person anføres påældendes placering i tavlen med linje og nummer. Som i DAA 1890 og i DBL³ er slægten opdelt i syv linjer. Det er i oversigten angivet, hvornår disse linjer opstår. DAA.s præsenslister har imidlertid en anden opdeling; i oversigt I er denne opdeling angivet i parenteser, således at det er muligt at gå fra etterslægtstavlen til præsenslisterne og omvendt.

Biografier over slægtens tidlige personer giver indtryk af, at slægten fra slutningen af 1300-tallet var én af de toneangivende slægter i landet. Stamfaderen Jon Billes søn, Bent Bille (linje I,2), var i år 1400 borgmester i Roskilde, og magisteren Peder Lykke (linje I,12), sønnesøn af hans broder Niels Jonsen Bille, spillede i begyndelsen af 1400-tallet en fremtrædende diplomatisk rolle, bl.a. i forbindelse med forhandlingerne om kong Eriks ægteskab med Henrik 4.s datter Filippa. I 1416 deltog han i forhandlingerne med lübeckerne i København, og hans gejstlige karriere kulminerede i 1418, da han blev ærkebiskop i Lund.

Fra en broder til Peder Lykke Bille, Bent Jonsen Bille († 1442) (linje I,15), går forbindelserne ned til de første delinger af slægten. Bent Jonsen Bille er slægtens første betydningsfulde godssamler og var bl.a. lensmand på Dragsholm slot. En af Bent Jonsens sønner, Torbern Bille († 1465) (linje I,21), står centralt i genealogisk og politisk henseende. Allerede 1448 blev han rigsråd og var med ved forhandlingerne i Halmstad i 1450. Han var gift med Sidsel Ovesdatter Lunge, der i 1490 og 1496 er nævnt som hofmesterinde hos dronningen.

Det er fra hans sønner og sønnesønner, de forskellige Bille-linjer udkrystalliserede sig i 1500-tallet. Torbern Bille († 1465) havde bl.a. sønnerne Peder (linje I,50), Bent (linje I,48) og Steen Basse Bille (linje I,51). Af Peder Billes († 1508) sønner kan nævnes Esge Bille († 1552) og Knud Bille († 1543).

Esge Bille, der var medlem af rigsrådet fra august 1523, og som beklædte landets fornemste embede, rigshofmesterposten, i perioden 1547 til sin død i 1552, er stamfader til Svanholm-linjen, der uddøde i 1600-tallet (linje IV,1). Faderen Peder Bille (linje I,50), havde sammen med sine to brødre, Bent og Steen Basse Bille, samt moderen og de øvrige søskende haft lod i Svanholm. Peder Bille havde gradvist erhvervet de øvriges anpartar, og overtog endvidere i 1499 Kærsgård (Vends h.). Hans anden søn, rigsråd og ridder Knud Bille til Kærsgård, står som stamfader til Kærsgård-linjen (linje III,1).

Seks slægtled efter Knud Bille finder vi gehejmekonferensråd og stiftamt-

mand på Fyn Henrik Bille til Holbækgård (1709-1789) (linje III,117). Han havde blandt andet sønnen Axel Frederik Bille (1770-1787) (linje III,134). Det sidste mandlige medlem af slægten Brahe, Preben Brahe til Hvedholm, døde i 1786. Han havde i 1751 sammen med søsteren Susanne og dennes ægtefælle, etatsråd Fr. Hein, af ejendommene Hvedholm, Stensgård og Østrupgård (hvortil senere kom Damsbo) oprettet stamhuset Hvedholm, der skulle tilfalde morbroderens sønnesøn, Axel Frederik Bille, hvis han døde uden livsarvinger.

Denne tiltrådte stamhuset 1787 og fik 12. jan. 1787 patent på at føre navnet Bille Brahe og de Brahe's våben i forbindelse med sit eget (se våben 2). Der henvises generelt til våbenbeskrivelserne nedenfor. Axel Frederik Bille Brahe døde uden efterkommere 12. oktober 1787.

Hans fader, Henrik Bille, arvede derpå stamhuset, og fik ved patent af 7. marts 1788 bevilling på tillige at føre de Brahe's navn og våben (se våben 2). Ved hans død 9. jan. 1789 gik stamhuset over til hans anden søn, senere kammerherre, gehejmekonferensråd Preben Bille Brahe, der står som stamfader til den grevelige slægt Bille Brahe (linje VI,1). Han blev ved patent af 9. maj 1798 optaget i lensgrevelig stand (se våben 3).

Preben greve Bille Brahe indgik tre ægteskaber. I første ægteskab med Eleonore Sophie baronesse Rantzau fik han Henrik greve Bille Brahe (linje VI,2) og Frederik (Fritz) Siegfred baron Bille Brahe (linje VI,3). Henriks søn, kammerherre og hofjærgermester Preben Charles greve Bille Brahe (1842-1918) (linje VI,8), der havde tiltrådt besiddelsen af det friherrelige Selbyske Forlods, fik ved patent af 23. juni 1873 patent på at kaldes og skrives Bille-Brahe-Selby og til at føre det Selbyske våben i forbindelse med sit eget (se våben 4). Den del af slægtens medlemmer, der bærer navnet Bille-Brahe-Selby, er således efterkommere af Preben Charles greve Bille-Brahe-Selby. Fra moderen overtog Preben greve Bille Brahe Egeskov, og den 20. nov. 1811 lod han oprette stamhuset Egeskov med agnatisk-kognatisk arvefølge for den anden søn af første ægteskab, Frederik Siegfred og dennes efterkommere. Hans sønnesøn, Frederik Henrik (linje VI,29) døde uden arvinger 1872, hvorefter Egeskov gennem sønnetatteren, Camilla Jessy's (linje VI,30) ægteskab med Julius Ludvig greve Ahlefeldt-Laurvig overgik til slægten Ahlefeldt, der føjede Bille-navnet til deres efternavn.

I sit andet ægteskab med Johanne Caroline Vilhelmine Falbe havde Preben greve Bille Brahe bl.a. sønnen Johan Christian baron Bille Brahe (1819-1899) (linje VI,5). Denne arvede 1857 Svanholm efter faderen, der i begyndelsen af århundredet havde generhvervet den, efter at den i ca. 200 år ikke havde været i slægtens besiddelse. Fra Johan Christian gik Svanholm i arv til sønnen Preben Vilhelm baron Bille Brahe (1852-1924) (linje VI,12). Dennes enke, Anna Sophie Elisabeth, f. Brun, solgte 1934 Svanholm til Statens Jordlovsudvalg.

I det tredje ægteskab med Birgitte Susanne Sybille comtesse Schaffalitzky de Muckadell havde Preben greve Bille Brahe sønnen Erik Carl baron Bille Brahe (1827-1866) (linje VI,7). Dennes søn, Preben baron Bille Brahe (1854-1906) (linje VI,19) købte 1879 Fraugdegård; enken Frederikke Julie Elisabeth, f. Cederfeld de Simonsen beholdt skødet til 1918, da Fraugdegård overgik til sønnen Oluf baron Bille Brahe (1888-1952) (linje VI,41). I 1952 blev den overdraget dennes søn, Jørgen Christian baron Bille Brahe (f. 1916) (linje VI,58)', der i 1977 overdrog den til sin søn, Torben Oluf Christian Preben baron Bille Brahe (linje VI,72). Den del af slægten, der bærer navnet Bille Brahe, er således efterkommere henholdsvis af stiftamtmand, kammerherre Johan Christian baron Bille Brahe og af baron Erik Carl Bille Brahe.

Medens disse linjer kan føres tilbage til Peder Bille († 1508), er Peders broder, Bent Bille († 1494) stamfader til den mindre Egede-Søholm-linje (linje II). Han skrives 1494 til Søholm og var 1475-1479 høvedsmand på Tranekær. 1483 er han ridder og var da med til at besegle håndfæstningen. Peder Billes anden broder, er den driftige Steen Basse Bille (linje I,51), der som adelsgenealogen Anders Thiset har bemærket, forgæves søgte at indarbejde navnet Basse i slægten. At det ikke lykkedes, afspejler muligvis, hvilken soliditet, slægtsnavnet allerede havde nået på dette tidspunkt.

Steen-Basse Billes søn, Claus Bille († 1558), der er stamfader til Allinde-linjen (linje V,1), var én af tidens mest indflydelsesrige mænd både i Danmark og Norge. Han medvirkede 1539 ved udarbejdelsen af den norske reces. Som en detalje kan nævnes, at hans datter, Beate, gift med rigsråden Otte Brahe, var moder til astronomen Tycho Brahe, der iøvrigt også blev støttet af Claus Billes søn, Steen Bille (1527-1586) (linje V,4), der som den første i landet anlagde et glasmageri og en papirmølle.

To hovedlinjer fører frem til idag. Den ene, der rummer personer, der bærer navnene Bille Brahe og Bille-Brahe-Selby (linje VI), er allerede omtalt. Den anden, der i overensstemmelse med betegnelsen i DAA 1890 og i DBL¹ benævnes den yngre adelsslægt Bille (linje VII), udskilles i realiteten fra Allinde-linjen. Stamfaderens sønnesøn er rigsråden Anders Steensen Bille (1580-1633) (linje V,15), der med den ufrige Cathrine Henriksdatter er fader til oberst og vicekommandant i København, Steen Andersen Bille (1624-1698), der 3. maj 1679 fik adelsbrev med sin faders våben. Han står som stamfader til den yngre adelsslægt Bille (linje VII,1; se våben 1). I DAA.s præsenslister er denne linje underinddelt i tre linjer. Steen Andersen Billes søn, Just Bille (1670-1749) (linje VII,11), er i præsenslisterne angivet som første led i den ældre danske linje, medens Steens anden søn, Michael Bille (1680-1756) (linje VII,15), er anført som første led i den yngre danske linje. Endvidere opereres der med en særlig norsk linje.

Som det vil fremgå nedenfor, havde den yngre adelsslægt Bille i vid udstrækning tilknytning til søetaten, og som indirekte er med til at forklare denne linjes norske forbindelser. Søofficeren Søren Adolph Bille (1775-1819) (linje VII,47) overgik til Norges marine i 1814 og blev slettet af listen over danske søofficerer, da han ikke var blevet løst fra sin ed til den danske konge. Han sluttede sin karriere som kommandørkaptajn i den norske marine og døde 1819 under et besøg i København. Det er imidlertid hans søn, kaptajn Jes Fæster Bille (1818-1888) (linje VII,60), der står som første led i præsenslisternes norske linje. Denne linje blev udskilt i årbogens præsensliste i 1908, og den påbegyndes med Jes Fæster Bille. Der er imidlertid ikke nogen særlig genealogisk begrundelse for at udskille en norsk linje på netop dette tidspunkt, da de norske relationer som nævnt rækker endnu længere tilbage. På samme måde er der heller ingen genealogisk begrundelse for at sondre mellem en yngre og en ældre dansk linje. Også den norske linje har nulevende efterkommere, bl.a. den kendte maler og billedhugger Eiler Christian Torbensen Bille (linje VII,97), som er repræsenteret på talrige museer og står bag en række udsmykninger. Bille-slægtens nulevende medlemmer tilhører således to hovedlinjer, hvoraf personerne i den første (linje VI) bærer navnene Bille Brahe og Bille-Brahe-Selby, medens den anden (linje VII), efterkommere af Steen Andersen Bille, i præsenslisterne er opdelt på en ældre dansk, en yngre dansk og en norsk linje.

BILLERNE OG DET STATSLIGE MAGTAPPARAT

Billernes tætte forbindelse til det politiske liv kommer måske tydeligst til udtryk i de politiske rystelser, der kulminerede med reformationskampene i 1530'erne. Især på dette tidspunkt er det muligt at følge Billernes op- og nedgang i det politiske magtapparat.

Markant er denne forbindelse for rigsråden Anders Bentsen Bille (1477-1555) (linje II,7), der gennem hele Christian 2.s regeringstid stod på særdeles god fod med kongen. Men efter dennes flugt skiftede han øjeblikkeligt parti til fordel for Frederik 1. Han kom til at spille en ikke særlig misundelsesværdig rolle, da han i 1532 sammen med Tyge Krabbe førte forhandlingerne med de svenske og lybske udsendinge, og hvor man besluttede at tilbageholde Christian 2. trods løftet om frit lejde. Han fik dernæst til at opgave at meddele ekskongen, at han ikke kunne få Frederik 1. i tale.

Udbyttet af hans politiske skift blev en markant placering i Frederik 1.s regeringstid med plads i rigsrådet og senere med udnævnelse til én af statholderne på Sjælland. Fra 1527 var han øverste høvedsmand eller mønstringsherre på Sjælland. Hans politiske opportunisme kom også frem senere, da greve Christoffer (under Grevens Fejde 1534-1536) havde indtaget hele Østsjælland og indledt belejring af Anders Billes besiddelser, Stegehus og Søholm. Efter overgivelse og forhandling endte Anders Bille foreløbig som en af grevens nærmeste rådgivere.

Først da Anders Bille blev taget til fange under adelsjagten, slap hans diplomatiske evner op, og sammen med andre adelige førtes han til Mecklenburg. Han mistede sin plads i rigsrådet samt sine len. En færdig mand. Men med endnu et ægteskab, denne gang med den unge Anne Lykke, søster til den indflydelsesrige Jørgen Lykke, blev han allerede 1539 genudnævnt til rigsråd. Selv om han måske ikke helt nåede fordums højder, blev han dog udnævnt til statholder over København og fik dermed tildelt len, lige som han i 1540'erne gentagne gange deltog i forskellige udenrigspolitiske forhandlinger.

Billeslægten har spillet en fremtrædende politisk rolle. På grund af slægtens størrelse er det måske mere præcist at sige, at slægtens toneangivende medlemmer tilhørte den politiske elite. I perioden 1448-1660 blev der i alt udnævnt 15 Bille til rigsråder: 3 i sidste halvdel af 1400-tallet; men ikke færre end 9 i første halvdel af 1500-tallet, der således betegnede højdepunktet af slægtens politiske magt. Tidsmæssigt faldt dette sammen med omvæltningerne i forbindelse med Reformationens indførelse. I anden halvdel af 1500-tallet blev der kun udnævnt 1. Frederik 2. optog ingen Bille i sit rigsråd, den ene, der sad der (Peder Esgeesen Bille, † 1580), var udnævnt af forgængeren, Christian 3. Slægtens politiske magt dalede fortsat, og i »adelsvældens sidste dage« - i Christian 4.s lange regeringstid 1596-1648 - blev der optaget 2 fra slægten Bille i rigsrådet.

Efter Reformationen 1536 mistede gejstligheden plads i rigsrådet, der herefter var en eksklusiv adelsforsamling gerne på en 15-20 medlemmer. Denne adelsforsamling repræsenterede på én gang riget og stænderne, skønt de udelukkende var rekrutteret fra én stand. For eftertiden forekommer det ejendommeligt, at denne repræsentation, der bl.a. også skulle kontrollere kongens embedsførelse, indtil 1645 formelt blev udnævnt af monarken alene. Reelt har der sikkert været tale om en adelig medindflydelse, lige som kongemagten synes at have taget hensyn til forskellige slægtsinteresser ved besættelsen af rigsrådsposterne. Det kan være vanskeligt at indkredse kriterierne for ud-

nævnelser til rigsråd. Men godsrigdom synes at have været en væsentlig, men ikke tilstrækkelig forudsætning for tildeling af dette politiske hverv.

Som modydelse for privilegierne skulle adelen bidrage til landets forsvar, en byrde der i 1600-tallet blev præciseret, så hver adelig skulle stille en hest og fuldt rustet rytter for hver 312 tønder hartkorn. Trods variationer frem gennem tiden og en ret stor spredning, lå den gennemsnitlige taksation pr. adelsmand på ca. 2 heste i tidsrummet 1536-1660, svarende til en godsmængde på omkring 600 tønder hartkorn. Det kan ofte være vanskeligt at danne sig et indtryk af en adelsmands eller -slægts godsbesiddelser. Tidligere efterslægtstavler i DAA har – foruden at nævne gårdbesiddelser – ofte kun indskrænket sig til at bringe de få, trykte oplysninger om adelens rytterhold, rostjenesten, hvis størrelse i 1600-tallet blev fastlagt ud fra godsmængdens omfang⁵. I det flg. er inddraget rostjenestetaksationslisternes og kontributionslisternes utrykte oplysninger om den enkelte adelsmands godsbesiddelse i perioden 1587/1588 – 1652. Alle disse oplysninger er samlet i nedenstående oversigt II, der viser Billernes godsbesiddelse i det nævnte tidsrum.

I Christian 4.s regeringstid (1596-1648) udnævntes 48 råder⁶. Kun ganske få af disse lå under denne gennemsnitstaksation på 2 heste (:600 tønder hartkorn). Resten lå over, og blandt disse befandt sig flere godsmagnater. Betragter man de udnævntes fædre og svigerfædre, er der ganske vist tale om en vis spredning m.h.t. godsbesiddelsens størrelse, men generelt tegner der sig et billede af storgodsbesiddere, og at man »gittede sig efter hartkorn«. Omkring halvdelen af Christian 4.s råder havde ægtet en datter af en rigsråd inden udnævnelserne, og ca. 1/3 af rådernes fædre havde selv været medlem af rådet. Godsrigdom gjorde det ikke alene. 3/4 af råderne havde en administrativ erfaring som hovedlensmand inden rådsudnævnelserne, og næsten samtlige råder havde været på en udenlandsrejse inden udnævnelserne. Sønner af hovedlensmænd havde imidlertid langt større mulighed for tildeling af hovedlensposter og ophold i udland end andre⁷. Så der består en selvforstærkende virkning mellem udførelsesuddannelse, ressourcerkabende godsbesiddelse og embedskvalificerende uddannelse, hvis økonomiske afkast atter muliggør gossamling.

I Christian 4.s tid blev der kun udnævnt to Biller, navnebrødre Anders Steensen Bille til Rosendal (1580-1633)(linje V,15) og Anders Eriksen Bille til Damsbo (1600-1657) (linje V,48). Anders Steensen Bille til Rosendal, der blev optaget i rigsrådet i 1616, blev i 1614 takseret til 1 hest, d.v.s. under gennemsnittet, medens Anders Eriksen Bille til Damsbo, der blev optaget i rådet i 1642, i 1638 blev takseret til 871 tønder hartkorn, og i 1642 – s.å. som udnævnelserne til rigsråd – kontribuerede af 1526 tønder hartkorn. Hovedparten af Christian 4.s råder havde gjort tjeneste i Danske Kancelli eller ved hoffet, hvorved kongelig gunst også må fremhæves som en potentiel karrierefaktor. Men man kan også se en vis sammenhæng mellem lav taksation ved udnævnelsetidspunktet og lang tjeneste ved administration eller hof, ligesom flere af disse lavt takserede blev udnævnt til rigsråd og rigsejendomsmand samtidig. De to Biller illustrerer netop disse to forhold. Anders Steensen Bille til Rosendal havde således været hofjunker i syv år (1603-1610), medens Anders Eriksen Bille til Damsbo blev udnævnt til rigsråd og rigsmarsk samtidig. Det gælder iøvrigt om fire af Christian 4.s fem marsker, at de samtidig med optagelsen i rådet modtog udnævnelser til marsk. Dette kunne tyde på, at man til dette »fagministerium« i udstrakt grad hentede militære eksperter »udefra«. Som rigsmarsk var Anders Eriksen Bille til Damsbo ikke blot fagligt højt kompe-

tent med en lang militær karriere bag sig; men han kom endvidere til at spille en fremtrædende politisk rolle under opgøret med den adelige protestbevægelse i 1640'erne, landkommisærinstitutionen, og under håndfæstningsforhandlingerne i 1648. Han døde 10. nov. 1657 af de sår, han havde fået under den svenske storm mod Frederiksdode den 24. okt. s.å.

Adelens forsvarsfunktion blev i 1600-tallet i stigende grad løst i statsligt regi. Og som antydte oven for måtte adelen kvalificere sig til forskellige former for statstjeneste. Et udenlandsophold – evt. med universitetsstudier – var én måde, og overarkivar Vello Helks undersøgelser viser, i hvilken udstrækning også Bille'erne deltog i udenlandsrejser i 1500-1600-tallet med deres uddannelses- og dannelsesmæssige betydning. Alle disse tendenser slår tydeligt igennem efter enevældens indførelse i 1660. Udviklingstendenserne for Billerne i 1700-1800-tallet tyder på, at de ikke blot har været begunstiget på grund af deres almindelige placering, men har formået at omstille sig og at honorere de nye krav til statstjeneste og derigennem bevæge sig op i det militære eller politiske magtapparat.

Hele den yngre adelsslægt Bille rummer en række flådeofficerer og karriere-diplomater. Sammenligner man med biografierne over Bille Brahe'erne ser man, hvordan forskelle i karrieretraditioner fastlægges. Medens tjeneste inden for administration og diplomati er stærkest hos Bille Brahe, har medlemmerne af den yngre adelsslægt Bille til gengæld stærk tilknytning til flåden. Medens Svanholm-linjen tæller orlogskaptajn Gabriel Bille (1654-1689) (linje IV,48), der bl.a. tjente under Niels Juel, og Allinde-linjen kommandørkaptajn Jørgen Bille († 1736) (linje V,79) begynder det i den yngre adelsslægt Bille for alvor i linjens tredje slægted med Daniel Ernst Bille (1711-1790) (linje VII,23), der sluttede karrieren 1784 med udnævnelse til kontreadmiral.

Endnu mere iøjnefaldende er det for en af hans sønner, admiral og gehejmestatsminister Steen Andersen Bille (1751-1833) (linje VII,43) – et imponerende forløb med indlagt hæder for bl.a. sin indsats i Middelhavet nær Tripolis.

Hans søn – endnu en Steen Andersen Bille (1797-1883) (linje VII,54) – opnår to gange at blive marineminister i det spæde demokrati, første gang i 1852-1854 og atter 1860-1863. Han sejlede iøvrigt jorden rundt på den berømte videnskabelige færd med korvetten »Galathea« og sluttede som diplomatisk udsending til Kina.

En af marineministerens børn, Frantz Ernst Bille (1832-1918) (linje VII,67), gik direkte ind i diplomatiet med stillinger som ministerresident i Nordamerika, guvernør ad interim på De vestindiske Øer samt befuldmægtiget minister i Stockholm.

Blandt Bille Brahe'erne har flere gjort karriere inden for administration og diplomati. Her kan nævnes Henrik greve Bille Brahe til grevskabet Brahesminde (1798-1875) (linje VI,2), der som diplomat i 1850'erne og 1860'erne var involveret i drøftelserne om helstatens opretholdelse. Hans broder, Johan Christian baron Bille Brahe (1819-1899) (linje VI,5) var stiftamtmand over Sjællands stift. Hans brodersøn, Frantz Preben baron Bille Brahe (1824-1882) (linje VI,11), havde ligeledes en lang karriere i diplomatiet bag sig. Johan Christians sønner, Adam Vilhelm baron Bille Brahe (1855-1942) (linje VI,13) og Axel Henrik baron Bille Brahe (1858-1935) (linje VI,14) arbejdede begge en tid inden for centraladministrationen; Axel Henrik blev amtmand over Bornholm. Sideløbende hermed har militær karriere og godsdrift haft betydning. Erik baron Bille Brahe (1883-1944) var generalmajor med en militær karriere

bag sig, der rummede en række forskellige opgaver og hverv. Hans broder, Oluf baron Bille Brahe til Fraugdegård og Risinge (1888-1952) (linje VI,41) og dennes søn Jørgen Christian baron Bille Brahe til Fraugdegård og Risinge (f. 1916) (linje VI,58) er beskæftiget med godsdrift. Det samme er tilfældet for Daniel baron Bille-Brahe-Selby til Rønninge Søgård og Stenagergård (1878-1950) (linje VI,27) og dennes søn Bent Daniel baron Bille-Brahe-Selby til Rønninge Søgård og Påruggård (f. 1919) (linje VI,52). Såvel de, der er knyttet til landbruget som slægtens øvrige, nulevende medlemmer beklæder mange tillidsposter og udøver en række forskelligartede erhverv, der er knyttet til et moderne samfund.

FORLÆG OG HJÆLP

En samlet oversigt over slægten Bille i DAA blev sidste gang bragt af adelsgenealogen Anders Thiset i 1890. Der er derfor et stort behov for at ajourføre tavlen. I 1893 udkom Meidell og Møllerups store værk om slægten Bille, ligesom der findes mindre slægtshistoriske oversigter samt biografering af enkelte personer i de tre udgaver af Dansk Biografisk Leksikon⁸. Til de mere kuriøse oversigter hører Klavs Lyskanders »Billeslægtens Rimkrønike«. Endvidere har en af slægtens medlemmer, Kay Torben Steen Bille udarbejdet en »Stamtavle over agnatiske Efterkommere af Hr. Torkil Bille«. Kbh. 1942. Der er tale om en skematisk og smukt udført slægtsoversigt, der på nogle punkter adskiller sig fra såvel Anders Thisets som nærværende tavle. En del af den slægtsinteresserede Kay Billes materiale er venligst udlånt af sønnen, direktør, cand. polit. Bent Bille (linje VII,117), og hvor det ikke har været muligt at se og vurdere grundlaget for oplysningerne, angives det i noterne, hvor Kay Billes tavle på væsentligere punkter adskiller sig fra den foreliggende.

Den efterfølgende tavle bygger på ovenstående og på de rettelser og tilføjelser samt præsenslister, som DAA har bragt siden 1890. En del af den relevante litteratur, der er fremkommet siden 1890, er nævnt i den afsluttende kilde- og litteraturfortegnelse, der samtidig angiver de forkortelser, der er anvendt i noteapparatet. Af tidsmæssige grunde er hovedvægten blevet lagt på en ajourføring, men også med indarbejdelse af de mange oplysninger, der er fremkommet siden sidste tavle for snart 100 år siden. Derimod er der kun i begrænset omfang foretaget en revidering af slægtens første slægtled.

I forbindelse med udarbejdelsen af tavlen takker vi baron Jørgen Christian Bille Brahe, Risinge, for en række nyttige oplysninger, lektor, mag.art. Knud Prange for beredvillig hjælp ved blasoneringerne, direktør Bent Bille for udlån af materiale, Rigsarkivet og arkivarerne Thelma Jexlev og Nils Bartholdy, for hjælp med fremskaffelse af arkivalier, professor, dr. phil. E. Ladewig Petersen og lektor, dr. phil. Knud J.V. Jespersen, Odense Universitet, der har stillet oplysninger om slægtens godsbesiddelser og rytterhold til vores disposition.

Endvidere takker vi personalet på Odense Universitetsbibliotek, der hurtigt har fremskaffet relevant litteratur, og ikke mindst må vi takke slægtens medlemmer, uden hvis hjælp det ikke havde været muligt at samle de mange oplysninger.

Noter og henvisninger

- 1 Møllerup og Meidell, anf. arb. I, s. 11; jf. kilde- og litteraturlisten m.h.t. fulde bibliografiske data.
- 2 Sst., s. 15; DAA 1890, s. 55f.
- 3 Trap, anf. arb. III,1, s. 292.
- 4 Trap, anf. arb. V,1, s. 242.
- 5 Jf. K. Jespersen, anf. arb.
- 6 Det flg. om rekrutteringen til rigsrådet bygger på undersøgelser af Leon Jespersen.
- 7 S.Å. Hansen, anf. arb. s. 184 (tabel 7.4), 191 (tabel 7.8).
- 8 DBL¹, DBL² og DBL³; i tredje og sidste udgave er den slægtshistoriske oversigt udarbejdet af arkivar Thelma Jexlev, Rigsarkivet.

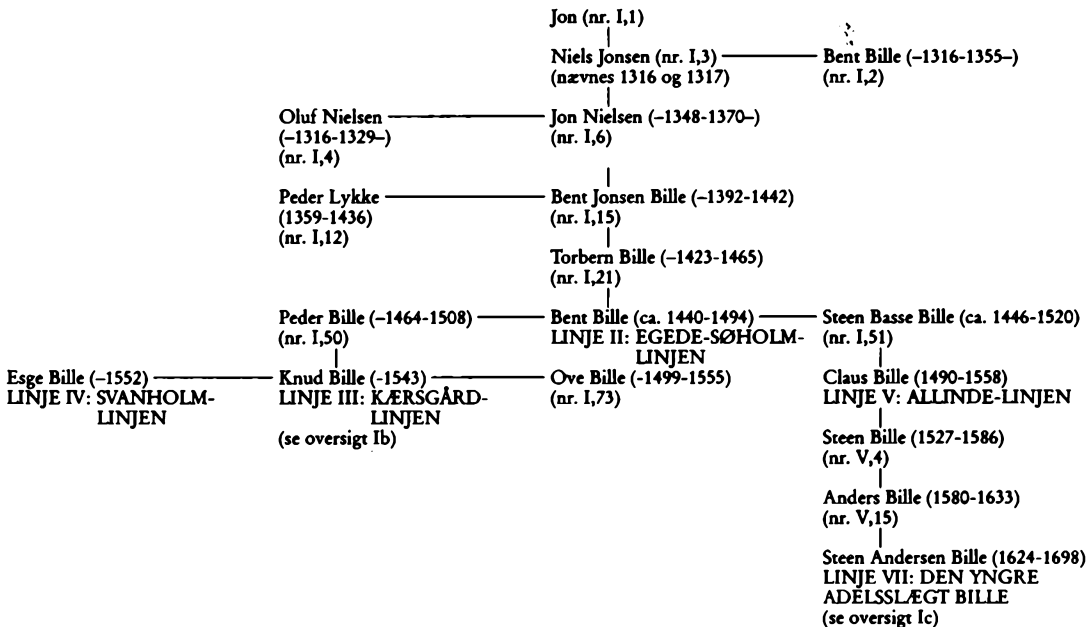

Knud Bille (-1543)
LINJE III: KÆRSGÅRD-LINJEN

Steen Bille (1522-1590)
(nr. III,5)

Knud Bille (-1575-)
(nr. III,22)

Henrik Bille (ca. 1585-1655)
(nr. III,42)

Knud Bille (1627-1684)
(nr. III,61)

Axel Bille (1659-1739)
(nr. III,88)

Henrik Bille Brahe (1709-1789)
(nr. III,117) - VÅBEN 2

Axel Frederik Bille Brahe
(1770-1787) (nr. III,134)
- VÅBEN 2

Preben greve Bille Brahe (1773-1857)
- VÅBEN 3

LINJE VI: DEN GREVELIGE SLEGT BILLE BRAHE

Henrik greve Bille Brahe
(1798-1875) (nr. VI,2)

Johan Christian baron
Bille Brahe (1819-1899)
(nr. VI,5)

Erik Carl baron
Bille Brahe (1827-1866)
(nr. VI,7)

Preben Charles greve
Bille-Brahe-Selby
(1842-1918) (nr. VI,8) - VÅBEN 4

(præsenslistens Bille I)

OVERSIGT Ic

Steen Andersen Bille (1624-1698)

LINJE VII: DEN YNGRE ADELSSLÆGT BILLE - VÅBEN I

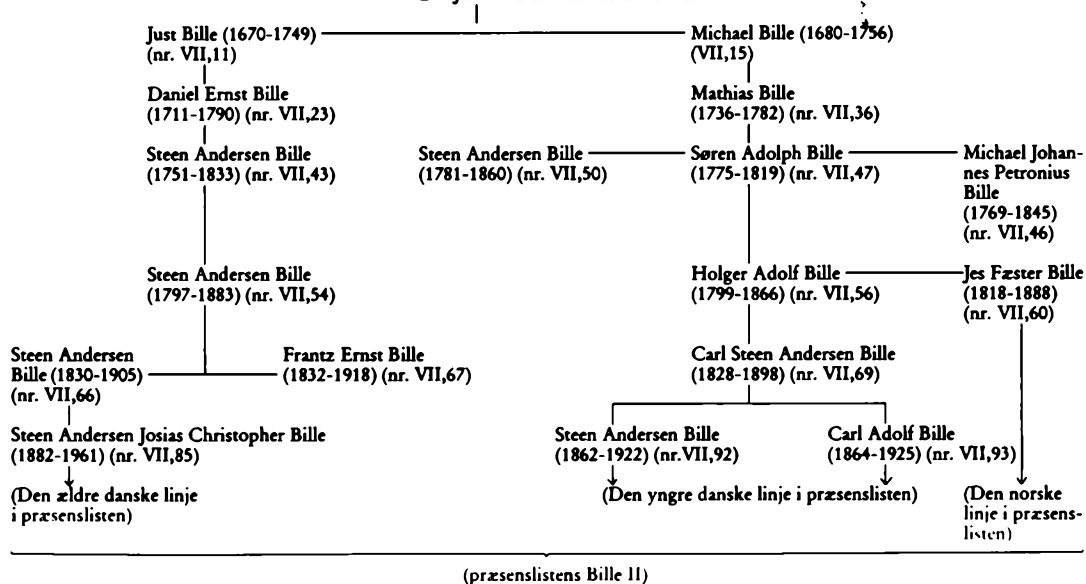

OVERSIGT II. Taksations- og kontributionsoplysninger for slægten Bille 1587/88-1652*

År	1587 - 88	1609 - 14	1617	1624	1625	1638	1642/ 1645 (a)	1646 - 47	1652
Bille:									
Anders (V,15)	-	1 h.	1 h.	2 h.	509½	-	-	-	-
Anders (V,48)	-	-	-	-	80½	871	1526 (I) 1217	2350	2431
Fru Anne (IV,22)	-	6 h.	2 h.	-	-	-	-	-	-
Fru Anne (V,17)	-	(i)	(i)	1½ h.	-	571	-	-	-
Jfr. Birgitte (V,24)	-	-	-	-	-	43½	-	-	-
Birgitte ?	3 h.	-	-	-	-	-	-	-	-
Birgitte ?	1 h.	-	-	-	-	-	-	-	-
Fru Birgitte (III,41)	-	-	-	-	-	413½	-	-	-
Chrf. (III,71)	-	-	-	-	-	-	-	-	156
Claus (V,16)	2 h.	-	-	-	-	-	-	-	-
Claus (V,13)	-	2 h.	2 h.	2 h.	465	1 h.**	-	-	-
Eiler (V,46)	-	-	-	-	-	303½	651 (I)	-	-
Fru Else (III,23)	-	3 h. (c)	3 h.	-	-	-	-	-	-
Erik (III,28)	-	-	3 h.	3 h.	1152½	818	-	-	-
Erik (III,29)	-	-	-	-	78½	73½ (f)	-	-	-
Erik (II,39)	5 h.	-	-	-	-	-	-	-	-
Esge (IV,28)	-	8 h.	7 h.	-	-	-	-	-	-
Hans (V,30)	-	-	-	-	-	373½	-	545	666½
Hartvig (III,46)	-	-	-	-	920 (e)	550½	-	-	-
Henning (V,25)	1 h.	1 h. (k)	-	-	-	-	-	-	-
Henrik (III,42)	-	-	4 h.	4 h.	1339½	1017	-	-	214

OVERSIGT II. Taksations- og kontributionsoplysninger for slægten Bille 1587/88-1652*

År	1587 - 88	1609 - 14	1617	1624	1625	1638	1642/ 1645 (a)	1646 - 47	1652
Bille:									
Henrik (IV,31)	(b)	-	-	-	-	-	-	-	-
Henrik ?	-	-	-	-	-	-	-	-	365
Jfr. Hilleborg (III,40)	-	-	-	-	-	44½	-	-	-
Holger (III,50)	-	2 h. (d)	1 h.	1 h.	389	-	-	-	-
Jens (V,20)	-	4 h.	4 h.	-	-	-	-	-	-
Jens (V,29)	-	-	-	-	-	½**	-	-	-
Jørgen (IV,8)	5 h.	-	-	-	-	-	-	-	-
Knud (III,13)	2 h.	-	-	-	-	-	-	-	-
Knud (III,22)	3 h.	2 h.	2 h.	-	-	-	-	-	-
Lauge (III,53)	-	-	-	-	-	-	192½ (I)	4501	2019
							162 (II)		
Jfr. Lisbet (V,23)	-	1 h. (e)	1 h. (e)	½	107	-	-	-	-
Lisbet (V,14)	-	-	-	-	1293	1186½	1186½ (I)	567	582
							1186 (II)	532	
Margrethe (III,20)	-	1 h.	1 h.	1 h.	-	-	-	-	-
Marquard (V,21)	-	3 h. (e)	3 h. (e)	1½ h.	1347 (e)	-	-	-	-
Mogens (III,12) & Peder (III,19)	1 h.	-	-	-	-	-	-	-	-
Mogens (III,56)	-	-	-	-	-	-	-	277	-
Oluf (IV,20)	2 h.	3 h. (f)	-	-	-	-	-	-	-
Otte ?	-	-	1 h.	-	-	-	-	-	-
Ove (III,18)	1 h.	1 h.	1 h.	-	-	-	-	-	-
Peder (III,35)	-	(g)	-	-	330½ (e)	-	-	-	-
Rigborg (V,32)	-	-	-	-	-	-	-	-	450

OVERSIGT II. Taksations- og kontributionsoplysninger for slægten Bille 1587/88-1652*

År	1587 - 88	1609 - 14	1617	1624	1625	1638	1642/ 1645 (a)	1646 - 47	1652
Bille:									
Rønnov (V,41)	-	-	-	-	-	474½	418½ (I) 347½ (II)	432	312
Sten (III,5/V,18)	2 h.	-	-	-	-	-	-	-	-
Sten (V,18)	-	3 h.	3 h.	3 h.	1121½	-	-	-	-
Sten (III,52)	-	-	-	-	-	550½	1542 (I) 1214 (II)	1492	-
Sten (III,30)	-	-	-	-	-	61½	-	-	-
Sten (III,69)	-	-	-	-	-	-	-	360½	400
Sten (III,63)	-	-	-	-	-	-	-	-	630
Tønne (III,49)	-	-	-	-	149½	209	360 (I) 336 (II)	-	-
Tønne ?	-	-	-	-	-	-	-	432	-
Fru Vibeke?	-	-	-	-	1052	-	-	-	-
Fru Vibeke?	-	-	-	-	-	-	-	187	-
Vincents (V,35)	-	-	-	-	1064	302	324 (I) 320 (II)	373	-

* : Oversigtens tal angiver enten, hvor mange tønder hartkorn (:td. htk.) en adelsmand blev takseret for, eller hvor mange heste han skulle stille til den adelige ryttertjeneste, rostjenesten – i oversigten er sidstnævnte angivet ved et h. Sammenhængen mellem de to angivelser er flg.: En adelsmand skulle stille ½ hest af 156 td. htk. og 1 hest af hver 312 td. htk. Havde adelsmanden mindst 236 td. htk. (156+80) stillede han 1 hest, ligesom man af 392 td. htk. (312+80) stillede 1½ hest. – Der kan være mindre forskelle på navnene i taksationslisterne og i tavlen.

** : Tallet stammer fra en rostjenestetaksation i Halland 1633-34.

(a) : Tallene fra 1642 og 1645 stammer fra kontributionslister, hvor adelen bidrog i forhold til sit hartkorn. I 1642 var der to kontributioner, her angivet ved hhv. (I) og (II); øvrige tal er fra 1645.

(b) : Ikke takseret »er udj gaarden«, dvs. hofjunkere.

(c) : Tallet omfatter også forleningsgods.

(d) : Der optræder to Holger B., hver takseret for 1 hest; de er her slået sammen, da der formentlig er tale om samme person.

(e) : Takseret sammen med en anden/andre.

(f) : Enkens taksation.

(g) : For lidt gods – ikke takseret.

(i) : Takseret sammen med Markvard Bille.

(k) : De, der har hans gods inde.

VÅBENAFTBILDNING

VÅBEN 1: Bille I og II

- SKJOLD:** Delt og tre gange tværdelt af rødt og hvidt.
På skjoldet en hjelm.
- HJELMTEGN:** To vesselhorn, tre gange tværdelt af henholdsvis rødt og hvidt og hvidt og rødt; hvert vesselhorn besat med fire påfjer; mellem hornene en oprejst påfjer.
- SKJOLDHOLDER:** Ved skjoldets dekster side en vildmand med nedadvendt kølle i dekster hånd.
- BILLE I:** Uradel, Sjælland. Det ældste, bevarede segl med Bille-våbenet er fra 24. marts 1316, da Bent (Benedictus) Bille (se linje I,2) besejlede et dokument på Sjællands landsting; våbenet er delt, men her fem gange tværdelt. Hjelm og hjelmtegn samt skjoldholder optræder først på senere segl.
- BILLE II:** Adelsbrev 3. maj 1679 for Steen Andersen Bille, oberst, vicekommandant i København, med sin fars, hr. Anders Bille til Rosendals våben (se linje VII,1).
- HENVISNINGER:** Våbenet er gengivet efter afbildning i DAA 1890; RA., DK A 102a, Chr. 5.s adelige Patenter, 1670-1698, nr. 32, pp. 109-110 (uden våbentegning); Storck,10; Møllerup og Meidell,16-20; NDA,32f.,34. M.h.t. Bent Billes segl, jf. Da. ad. Sig., nr. 114.

VÅBEN 2: Bille Brahe I og II

- SKJOLD:** Delt. 1. felt: delt og tre gange tværdelt af rødt og hvidt (Billernes stamvåben).
2. felt: i sort en sølv pæl (Brahe).
På skjoldet to hjelme.
- HJELMTEGN:** Dekster hjelm: to vesselhorn, tre gange tværdelt af henholdsvis rødt og hvidt og hvidt og rødt. Hvert horn besat med fire påfjer og mellem hornene en oprejst påfjer.
Sinister hjelm: to sorte vesselhorn, belagt med sølv bjælke. Hvert horn besat med tre påfjer og mellem hornene en oprejst påfjer.
- SKJOLDHOLDER:** Ved skjoldets dekster side en vildmand med nedadvendt kølle i dekster hånd.
- BILLE BRAHE I:** Patent 12. jan. 1787 for Axel Frederik Bille til stamhuset Hvedholm at føre navnet Bille Brahe og de Brahers våben i forbindelse med sit eget. Uddød 12. okt. 1787 (se linje III,134).

- BILLE BRAHE II:** Lignende patent 7. marts 1788 for Henrik Bille til Holbækgård, gehejmekonferensråd, stiftamtmand på Fyn. Rd. af Db. (se linje III,117).
- HENVISNINGER:** Våbenet er gengivet efter afbildning i DAA 1890; RA., DK A 113, Chr. 7.s adelige Patenter, 1766-1806, pp. 211 og 214 (uden våbentegning). Jf. NDA,33; Storck,10.

VÅBEN 3: Greve Bille Brahe

- SKJOLD:** Firdelt hovedskjold belagt med et grevekronet hjerteskjold.
Hjerteskjoldet delt. 1. felt: delt og tre gange tværdelt af rødt og hvidt (Billernes stamvåben). 2. felt: i sort en sølv pæl (Brahe).
Hovedskjold: 1. og 4. felt: delt af rødt og hvidt (Rantzau); 2. og 3. felt: i blå en halv, kløvet, liggende, gul lilje (Raben).
På hovedskjoldet tre grevekronede hjelme.
- HJELMTEGN:** Midterhjel: en flyvefærdig, kronet, sort ørn med en gul ring i næbbet.
Dekster hjelm: to vesselhorn, tre gange tværdelt af henholdsvis rødt og hvidt og hvidt og rødt; hvert horn besat med fire påfjer, og mellem hornene en oprejst påfjer.
Sinister hjelm: to vesselhorn, tre gange tværdelt af henholdsvis sølv og sort og sort og sølv, hvert horn besat med tre påfjer, og mellem hornene en oprejst påfjer.
- SKJOLDHOLDERE:** To vildmænd, hver med en nedadvendt kølle i den ene hånd.
- GREVE BILLE BRAHE:** Grevepatent af 9. maj 1798 for senere kammerherre, gehejmekonferensråd Preben Bille Brahe og hustru, Eleonore Sophie Rantzau (se linje VI,1).
- HENVISNINGER:** Våbenet er her gengivet efter afbildning i patentet: RA.,DK A 111, Chr. 7.s grevelige Patenter, 1767-1798, nr. 16, pp. 57-60. Jf. NDA,33; Storck,10.

VÅBEN 4: Greve Bille-Brahe-Selby

- SKJOLD:** Firdelt hovedskjold belagt med et grevekronet midterskjold og et hjerteskjold.
Hjerteskjoldet: delt og tre gange tværdelt af rødt og hvidt (Billernes stamvåben).
Midterskjoldet delt. 1. felt: i sort en sølv pæl (Brahe). 2. felt: syv gange tværdelt af guld og sort, i øverste del et femodded, blå sporehjul (Selby).
Hovedskjoldets 1. og 4. felt: delt af rødt og sølv (Rantzau). 2. og 3. felt: i blå en halv, kløvet, liggende, gul lilje (Raben).
På hovedskjoldet tre grevekronede hjelme.
- HJELMTEGN:** Midterhjel (Selbys hjelmtegn): under grevekronen en flettet hjelm-pude af guld og sort, hvis farver svarer til midterskjoldets 2. felt. Over kronen er sat brystbilledet af en

BILLE

tyrk med en rød klædning og en turban (et pandebånd?) med hjelmudens farver. På halsen er sat et femodded, blå sporehjul.

Dekster hjelm: over grevekronen to vesselhorn, tre gange tværdelt af henholdsvis rødt og hvidt og hvidt og rødt, hvert besat med fire påfjer og mellem hornene en oprejst påfjer.

Sinister hjelm: over grevekronen to vesselhorn, tre gange tværdelt af henholdsvis sølv og sort og sort og sølv, hver besat med tre påfjer og mellem hornene en oprejst påfjer.

SKJOLDHOLDERE: To vildmænd, hver med en nedadvendt kølle i den ene hånd.

GREVE BILLE-BRAHE-SELBY: Patent af 23. juni 1873 for kammerherre, hofjægermester Preben Charles greve Bille Brahe, der havde tiltrådt besiddelsen af det friherrelige Selby'ske Forlods, at kaldes og skrives Bille-Brahe-Selby og føre det Selby'ske våben i forbindelse med sit eget (se linje VI,8).

HENVISNINGER: Våbenet er gengivet efter afbildning i patentet: RA., DK A 114, Grevelige Patenter efter 1808, nr. 48, pp. 61-62; m.h.t. midterske hjelmtegn adskiller denne afbildning sig imidlertid fra den, der blev bragt i DAA 1890 (over for p. 96). Sst., anmærkning, p. 56f. gøres der opmærksom på, at når midterske hjelm viser det Selby'ske hjelmtegn, må hermed »sikkert menes det *friherrelige* Selby'ske Hjelmtegn, altsaa et Saracenerhoved over en guld- og sortflettet Pude over en friherrelig kronet Hjelm, men i Vaabentegningen i det grevelige Bille-Brahe-Selby'ske Patent har Tegneren paa egen Haand forandret den friherrelige Krone til en grevelig og flyttet Pudens ned under Kronen. Da disse Forandringer ikke ere hjemlede i Patentets Text, er der ikke taget Hensyn til dem i den hosstaaende Afbildning. Helst burde Pudens helt have været udeladt, da Hjelmen i sin Tid blev kronet«. Jf. NDA,33f.; Storck,10.

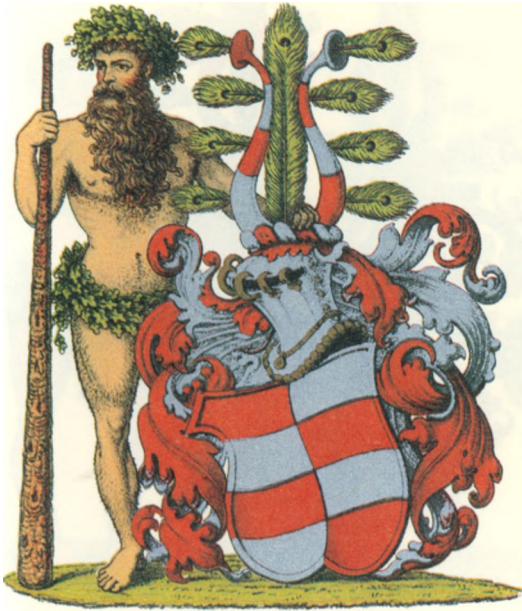

BILLE I OG II

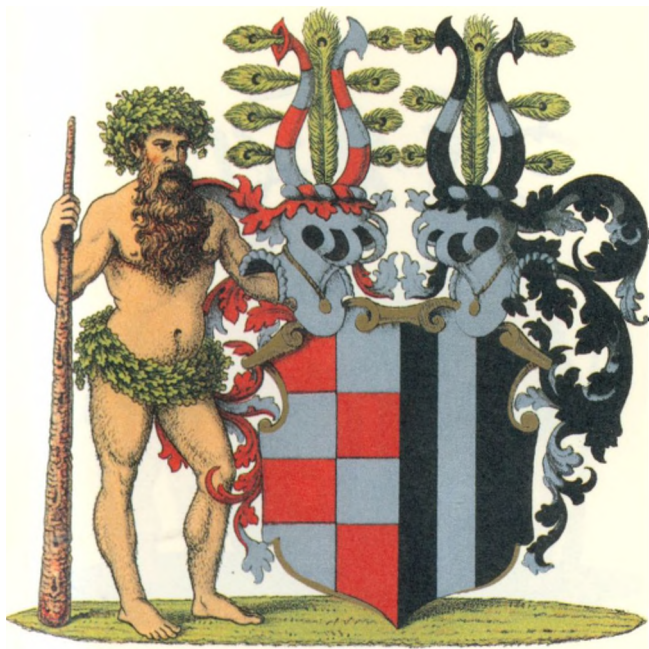

BILLE BRAHE I OG II

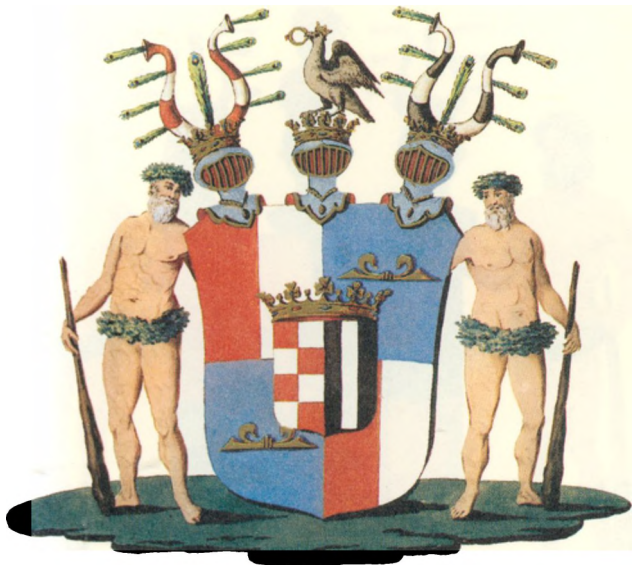

GREVE BILLE BRAHE

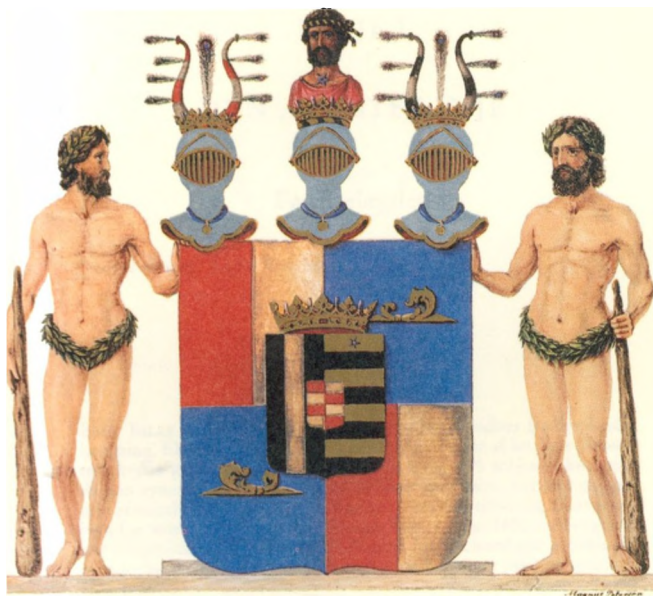

GREVE BILLE-BRAHE-SELBY

LINJE I

DEN ÆLDSTE LINJE

Første slægtled

- 1 a. JON – 2 sønner: Andet slægtled, nr. 2-3.

Andet slægtled

JONS SØNNER (SE NR. 1):

- 2 a. BENT BILLE – var 1316 og 1317 medudsteder af vidner fra Sjællands landsting, fik 1346 to gårde i Østrup (Ars h.) i pant af hr. Saxe Pedersen, hvilke gårde Jon og Esbern Nielsen Bille 1355 solgte til kongen; da han synes at være blevet arvet af disse to brødre, har han næppe selv efterladt sig afkom. Ellers kunne man være tilbøjelig til at anse ham for morfader til den Bent Nielsen Bille, som o. 1400 var borgmester i Roskilde og førte slægten Falkendal-Mulers korslagte ørnekløer, men formodentlig var denne på anden vis beslægtet med og opkaldt efter ham.
- 3 b. NIELS JONSEN – nævnes sammen m. Bent Bille 1316 og 1317. – 6 sønner: Tredje slægtled, nr. 4-9.

Tredje slægtled

NIELS JONSENS SØNNER (SE NR. 3):

- 4 a. OLUF NIELSEN – nævnes 1316 sammen m. faderen, beseglede 1329 til vitterlighed m. Gregers Pedersen Hak, da denne pantsatte sit gods i Svallerup (Ars h.) til Mads Jakobsen Taa. – 1 datter: Fjerde slægtled I, nr. 10.
- 5 b. JOHANNES NIELSEN – nævnes ligeledes 1316 på Sjællands landsting.

- 6 c. JON NIELSEN af Solbjerg (Løve h.) – købte 1348 tilligemed sin broder Esbern gods i Dønnevælde af Niels Byrgesen (Holbo h.), besejlede 1355 til vitterlighed m. sin broder og solgte s.å. gods i Ars h. til kongen, besejlede 1356 til vitterlighed m. Jens Andersen af Solbjerg, levede 1370. – G. 1° m. N.N. Pedersdatter. 2° m. Christine Pedersdatter Lykke til Bjergbygård (Tuse h.) (hvis våben var en m. to sparrer belagt skråbjælke), solgte 1380 som enke gods i Saltofte og Egby til sin søn Peder Lykke (hun g. 2° m. Mogens Johansen, efter hvem hun kaldes enke 1381, da hun gav Henneke Moltke fuldmagt til at indløse Bjergbygård fra Bent Biug). – 5 sønner: Fjerde slægtled II, nr. 11-15.
- 7 d. ESBERN NIELSEN – nævnes 1348 og 1356 sammen m. broderen Jon, skiftede 1355 m. sin fæstemøs stedfader Karl Nielsen af Hørby, skrev sig 1356 til Solbjerg, var 1365-1367 kongens kansler, fik s.å. tilskødet en del gods af den førnævnte Karl Nielsen, levede 1374 og var da formynder for sin broderdatter Hælenborg Olufsdatter, var † 1378, da Henneke Pedersen kvitterede hans arvinger for indfrielse af Esbern Nielsens gæld til ham. – G. m. Margrethe Gynckesdatter (Mule af Falkendal) (F.: Gyncekin Clausen og Catharine Gudmundsdatter) (DAA 1904,316). – 1 søn : Fjerde slægtled III, nr. 16.
- 8 e. JAKOB NIELSEN. – 1 søn : Fjerde slægtled IV, nr. 17.
- 9 f. N.N. NIELSEN. – 1 søn: Fjerde slægtled V, nr. 18.

Fjerde slægtled

I.

OLUF NIELSENS DATTER (SE NR. 4) :

- 10 a. HÆLENBORG OLUFSDATTER – gav 1374 sin ovennævnte faderbroder (patruus) og formynder Esbern Nielsen (se nr. 7) fuldmagt at tilskøde Jakob Halvegge hendes gods i Førsløv og førte da Billevåbenet i sit segl.

II.

JON NIELSENS SØNNER MED N.N. PEDERSDATTER (SE NR. 6):

- 11 a. NIELS BILLE – var 1387 kannik i Roskilde, kort efter kantor i Århus Domk., 1395 atter kannik i Roskilde, men vedblev at være kannik i Århus, var 1396 Roskilde biskops official, 1409 ærkedegn i Roskilde, † 26. april 1428, begr. i Antvorskov.
- 12 b. PEDER LYKKE – f. 1359, var allerede 1374 kannik i Roskilde og besejlede da til vitterlighed m. Esbern Nielsen Bille (se nr. 7), studerede 1381 i Paris, var 1382 magister, 1385 ærkedegn i Roskilde, havde 1387

- m. sin ovennævnte broder Sorø klostets gods i Solbjerg i leje (Løve h.), kalder sig året efter udtrykkeligt »Petrus Jone«, køber 1392 m. sin broder Bent Bille gods af deres frænde (cognatus) Johannes Bosen (Sjællandsfar), kannik i Roskilde, var 1397 tilstede ved kong Eriks kroning i Kalmar, 1401-1405 sendebud til England gentagne gange i anledning af forhandlingerne om kong Eriks ægteskab, ved hvilke han spillede en fremtrædende rolle, 1409 biskop i Ribe, overværede 1415 Konciliet i Konstanz, hvor han spillede en fremtrædende rolle som en af de teologer, der ønskede at indskrænke magten til paven, var 1416 tilstede ved forhandlingerne i Kbh. m. lübeckerne, 1418 ærkebiskop i Lund, gjorde 1424 sit testamente og indsatte da sin broder Bent Bille til eksekutor, hans navn er iøvrigt knyttet til det sidste store provinsialkoncilium afholdt i Danmark 1425, † 1436, begr. i Lund Domk.
- 13 c. **NIELS JONSEN af Solbjerg.**
- 14 d. **JENS eller NIELS JONSEN BILLE af Solbjerg** – kaldes 1398 »Johannes Jonsen de Solbjerg dictus Bille« og besegler da til vitterlighed m. sin broder Peder, 1399 derimod »Nicolaus Jonsen de Solbjerg« i et vidne af Sjællands landsting, var † 1410, da Cecilie Laurensdatter (fører et tværdelt skjold, hvis nederste felt er delt) »Jens Jonsens Husfrue af Solbjerg var«, bortlejede sit gods i Egemark i Skippinge h. til Anders Jensen i Vallekilde, hvilket brev er beseglet af Bent Bille af Solbjerg (se nr. 2). – 1 søn: Femte slægted I, nr. 19.
- 15 e. **BENT JONSEN BILLE** – fik 1392 m. sin broder Peder Lykke tilskødet en gård af deres frænde kanniken Johannes Bosen (Sjællandsfar), var 1395 bispelig lensmand på Dragsholm slot, skrev sig s.å. til Brorup (Slagelse h.), der også var et bispeligt len, fik 1396 af sin frues mormoder fru Gertrud Grubbe gods i Allindemagle (Ringsted h.) i pant for udlæg til datterdatterens brudeudstyr, fik 1398 af samme fru Gertrud skøde på en stor del gods i Skippinge og Merløse h., skrev sig 1401 til Solbjerg, havde 1418 Bøvlings slot i forlening af sin broder bisp i Ribe, blev 1424 m. sin hustru optaget i Vadstena kloster og kaldes da »Bent Jonsen«, skiftede 1434 sammen m. sine tre sønner m. sin afgangne svoger hr. Jakob Billes tre sønner disses mødrene gods, skrev sig 1436 til Allinde og beseglede da til vitterlighed m. Niels Esbensen Bille (se nr. 16), levede endnu 1440, da han stredes med Claus Henriksen Skade, men var † 1442, dels ved giftermål dels ved køb samlede han betydeligt jordegods. – G.m. Inger Torbernsdatter Galen (F.: Torben Pedersen G. og Christine Eriksdatter af Skarsholmslægten), der var † som enke før 1456 (DAA 1893,157f.). – 3 børn: Femte slægted II, nr. 20-22.

III.

ESBERN NIELSENS SØN MED MARGRETHE GYNCKESDATTER (SE NR. 7):

- 16 a. **NIELS ESBERNSEN BILLE af Hallelev (Slagelse h.)** kaldes også Bille Esbensen – havde 1397 gods i Hallelev i forlening af Antvorskov kloster, var s.å. tilstede ved kroningen i Kalmar, beseglede 1401 kong Eriks stadfæstelse af dronning Margrethes testamente og 1413 til vit-

terlighed m. Niels Jakobsen Billes enke (se nr. 17), trættede 1419-1420 m. Roskilde kapitel om en gård i Torslundemagle, som hans mormoder fru Cathrine havde testamenteret til Roskilde Domk., men som hans og hans brøders værge hr. Jep Olsen Lunge allerede i hans ungdom havde gjort fordring på, tilskødede 1420 sin frænde ærkebispens en gård, som han tidligere havde købt af denne, ligesom han lejede sin gård Svogerslev til denne og dennes broder ærkeedgenen for deres livstid, opførte 1436 et Skt. Karine alter i Roskilde Domk., til hvilket han året efter gav gods, som han arvede efter sin frænde Henneke Mule, † 1. nov. 1438, hans besiddelser tilfaldt svigersønnerne og deres slægt, Hallelev hovedgård kom senere i rigshofmester Poul Laxmands besiddelse, som 1494 mageskiftede den m. andet gods til Antvorskov kloster. – G. m. Else N. N. – 4 døtre: Femte slægtled III, nr. 23-26.

IV.

JAKOB NIELSENS SØN (SE NR. 8):

- 17 a. NIELS JAKOBSEN BILLE – kaldes 1380 »Bille Jacobi de sasserp« (Sasserup, Merløse h.) og fik da fuldmagt af Hemming og Niels Thuesen Baad samt Ebbe Jakobsen Lunge til at indløse noget gods i Merløse h., skrev sig senere til Æbeltved (Merløse h.), da han 1382 solgte sit gods, som han havde arvet efter Tyge Impe, har 1400 medbeseglet et vidne af Sjællands landsting, var † 1413. – G. m. Sidsel Tygesdatter Impe, der 1413 holdt skifte m. sin søn, 1421 solgte sit fædrene og mødrene gods til hr. Iven Bryske og levede endnu 1430, da hun m. sin søn solgte gods til hr. Steen Basse. – 1 søn: Femte slægtled IV, nr. 27.

V.

N.N. NIELSENS SØN (SE NR. 9):

- 18 a. HR. JAKOB BILLE til Bjergbygård – var allerede 1391 ridder, da han beseglede til vitterlighed m. Henneke Olsen Biørn og m. fru Elene, hr. Bent Biugs, skrev sig året efter til Bjergbygård i et vidne af Sjællands landsting, deltog 1395-1396 i forhandlingerne m. Hansesæderne og de mecklenburgske hertuger og var da formentlig rigsråd, var 1397 tilstede ved kroningen i Kalmar, skrev sig 1401 til Lyngbygård (Vilands h.), da han pantsatte noget af sin hustrus arvegods til hr. Peder Basse, skiftede s.å. m. sin svigermoder fru Christine Eriksdatter og sin svoger Bent Bille (se nr. 15), var 1408 tilstede på kongens retterting i Slagelse, nævnes 1421 først blandt de ældste og viseste mænd i Skåne, som skulle dømme, om Sønderjylland m. rette tilhørte kronen, var 1424 tilstede på Skåne landsting, men var † 1428; hans børn skiftede 1434 m. deres søskendebørn. – G.m. Gyde Torbernsdatter Galen til

Lyngbygård (F.: Torbern Pedersen G. til Lyngbygård og Christine Eriksdatter af Skarsholmslægten), der var † før 1434 (DAA 1893,157f.). – 5 børn: Femte slægtled V, nr. 28-32.

Femte slægtled

I.

JENS ELLER NIELS JONSEN BILLES SØN (SE NR. 14):

- 19 a. POUL BILLE – beseglede 1433 til vitterlighed m. Ove Lunge, skrives fra 1442 til Rollerup (Slagelse h.), som han havde i forlening af Roskilde bispestol, beseglede 1453 til vitterlighed m. fru Ellitze, hr. Jep Lunges. – 2 sønner: Sjette slægtled I, nr. 33-34.

II.

BENT JONSEN BILLES SØNNER MED INGER TORBERNSDATTER GALEN (SE NR. 15):

- 20 a. HR. ERIK BILLE til Solbjerg – nævnes 1434 på faderens skifte m. hr. Jakob Billes sønner (se nr. 28-30), skrev sig 1433 til Solbjerg, var 1439 hofsinde, 1440 nærværende i Kolding ved grev Adolfs forlening m. Sønderjylland, var 1452 ridder, levede endnu 11. okt. 1455, men var † 3. febr. 1456. – G. 1° m. Anne Lunge. 2° m. Else Jensdatter Glob (F.: Jens eller Niels Truidsen og Ingefred Pedersdatter (Urup?)), der vistnok var † o. 1455 før manden (DAA 1891,131). – 11 børn: Sjette slægtled II, nr. 35-45.
- 21 b. HR. TORBERN BILLE til Allindemagle og Svanholm (Horns h., Sjæll.) – nævnes 1423 samt 1434 på skiftet m. faderen og brødrene, var 1440 tilstede i Kolding ved hertug Adolfs forlening m. Sønderjylland, var 1442 ridder og skrives da til Allinde, fik 1446 af sin frues morbroder hr. Steen Basse skøde på alt hans købe- og pantegods på Sjælland og Fyn, deriblandt Søholm (Stevns h.), Skullerupholm (Vølborg h.), hvorimod han skal have forpligtet sig til at opkalde en søn efter hr. Steen, fik 1447 af sin svigerfader skøde på al dennes ret i (Grubbe-) Ordrup, var 1448 rigsråd, deltog 1450 i forhandlingerne i Halmstad m. svenskerne, købte 1452-1454 Svanholm, havde 1453 og til sin død Abrahamstrup som pantelen, gav 1464 gods til opbyggelse af ét kloster i Nyborg, var en særdeles driftig godssamler og bestræbte sig som en af de første på at samle strøgods til mere afrundede godskomplekser, † 25. nov. 1465, begr. i Antvorskov kloster. – G. 1° m. Beate Axelsdatter Thott (F.: Axel Pedersen T. og Cathrine Krognos), † i første barselseng (DAA 1900,416f.,426). 2° m. Sidsel Ovesdatter Lunge til Egede (Fakse h.) og Nielstrup (Musse h.) (F.: Ove Jakobsen

BILLE

- L. og Maren Tygesdatter Basse), der 1469 m. sine sønner oplod kongen deres retlighed i Abrahamstrup, var 1490 og 1496 hofmesterrinde hos dronning Christine, † 1503. – 14 børn: Sjette slægted III, nr. 46-59.
- 22 c. PEDER LYKKE eller BILLE af Solbjerg og Kelleklintegård (Ars h.) – nævnes 1434 i skiftet m. sine fætre, solgte 1455 gods til sin broder Torbern og skrev sig da til Kelleklintegård, men 1460 i en »Granskningsforretning« til Solbjerg og kaldes da Peder Lykke, levede endnu 1472, var † 1486, begr. i Antvorskov kloster. – G. m. Anne Grubbe (F.: Peder G. og Anne Sivertsdatter Blaa), der i 1486 skødede gods til Antvorskov kloster, s.å. enke (DAA 1895,156f.). – 4 børn: Sjette slægted IV, nr. 60-63.

III.

NIELS ESBERNSEN BILLES DØTRE MED ELSE N.N. (SE NR. 16):

- 23 a. EN DATTER – som var moder til eller g.m. Anders Jensen (Passow), der 1439 m. sine medarvinger stadfæstede Niels Esbernsens gaver til Skt. Karine alter.
- 24 b. EN DATTER – som var moder til eller g.m. Bo Dyre i Hallelev, der ligeledes nævnes 1439 som arving efter Niels Esbernsen Bille (DAA 1891,162).
- 25 c. INGER BILLE – levede endnu 1477 – G. før 1439 m. Knud Nielsen Dyre til Fuglebjerg (F.: hr. Niels Knudsen D. og N.N. Eriksdatter Due) (DAA 1891,146).
- 26 d. JOHANNE BILLE – G. før 1439 m. Henrik Daa til Gelstrup (F.: hr. Henrik D. og Helle Engelbrechtsdatter) (DAA 1944,II,9f.).

IV.

NIELS JAKOBSEN BILLES SØN MED SIDSEL TYGESDATTER IMPE (SE NR. 17):

- 27 a. OLUF NIELSEN BILLE af Æbeltved, hvortil han skrives 1413, da han købte en gård i Butterup af Jens Andersen Basse, men solgte senere lidt efter lidt sit gods, han levede endnu 1430.

V.

HR. JAKOB BILLES BØRN MED GYDE TORBERNSDATTER GALEN (SE NR. 18):

- 28 a. PEDER BILLE til Lyngbygård – fik 1428 af mormoderen skøde på al hendes ejendom i Lyngbygård, var 1432 vidne ved forliget i Horsens

- m. Hansestæderne, nævnes på skiftet 1434 m. Bent Bille (se nr. 15), var 1439 på Gotland m. kong Erik og nævnes som kongens tilhænger i tilstanden m. den svenske rigsforsander, besegler 1444 i Kalmar et skøde til vitterlighed. – G. m. Margrethe Axelsdatter Brahe (F.: Axel B. og H. Holgersdatter Krognos) (DAA 1950,II,7f.), der 1450 var enke og endnu levede 1459, men var † 1465, da der holdtes skifte efter hende og Peder Bille. – 5 børn: Sjette slægtled V, nr. 64-68.
- 29 b. HR. TORBERN JEPSEN BILLE til Bjergbygård – nævnes 1434 på det ofte omtalte skifte, skrev sig 1443 af Bjergby, var året efter m. kong Christoffer i Sverige, 1448 endnu væbner, men 1453 ridder, 1455 høvedsmand på Rønnebæksholm, var † 1473. – G. ca. 1460 m. Bente Jensdatter Lunge (F.: Jens Olesen L. og Taleke), nævnes 1473 som enke, solgte gods til Bent Bille og levede endnu 1477, da hun mageskiftede m. Skovkloster (DAA 1902,314). – 1 datter: Sjette slægtled VI, nr. 69.
- 30 c. ERIK JEPSEN BILLE til Bjergbygård og Sande (? Sandved, Vester Flakkebjerg h.) – nævnes ved skiftet 1434, skrev sig 1464 til Sande og beseglede da til vitterlighed m. sin »fætter« hr. Torbern Bille (se nr. 21), fik 1468 skøde på gods i Broby af sin stedsøn Erik Hansen Myndel, til hvem han i maj 1483 pantsatte noget gods på Sjælland og i Skåne, var † i febr. 1484, da en af hans arvinger Holger Henriksen Ulfstand mageskiftede den anpart i Bjergbygård til hr. Johan Oxe, som var tilfaldet hans hustru Birgitte Jensdatter Rosensparre. – G. m. Marine Krumpen (F.: Jens eller Niels Esbernsen K. og Kirstine N.N.) (g. 1^o m. Hans Myndel), levede 1449, men var † 1455 (DAA 1900,239).
- 31 d. MÆRTSLEF BILLE – G. før 1434 m. Jens Jepsen Rosensparre til Skarholt (F.: Jep J. R.) (g. 1^o m. N.N. Ove) (DAA 1899,37f.).
- 32 e. EN DATTER – G. før 1434 m. Kjeld Axelsen Dotting i Kviddinge.

Sjette slægtled

I.

POUL BILLES SØNNER (SE NR. 19):

- 33 a. HÆRLUF BILLE til Rollerup – beseglede 1476 til vitterlighed m. Jørgen og Jens Bille (se nr. 38-39) og 1484 m. væbneren Pant Jepsen, havde 1483 en gård i Dalby (Løve h.) i leje af Erik Jepsen Bille m.fl. (se nr. 30), var 1486 så syg, at han ikke kunne holde Rollerup i forsvarlig stand, hvorfor han mistede dette len, men der tilsikredes ham dog af Roskilde kapitel en årlig indtægt af den efterfølgende lensmand: – 2 sønner: Syvende slægtled I, nr. 70-71.
- 34 b. LARS BILLE – væbner i Gerlev (Horns h.), nævnes 1483 i et vidne af Horns herredsting.

BILLE

II.

HR. ERIK BILLES BØRN (SE NR. 20)

af første ægteskab med Anne Lunge:

- 35 a. MARGRETHE BILLE – G. m. Jørgen Urne til Broløkke (F.: Lage Nielsen U. og Alhed Breide (el. Serlin)), † i barselseng, da sønnen Lave blev skåret ud af hendes side, (g. 1^o m. Sidsel Folmersdatter Knob. 3^o m. Kirsten Clausdatter Krumstrup, † 21. maj 1480) (DAA 1904,467).

af andet ægteskab med Else Jensdatter Glob:

- 36 b. BENT BILLE – studerede 1466 i Rostock, hvor han 1468 blev baccalaureus, kannik i Roskilde, gav 1486 sin fætter Bent Bille (se nr. 48) ret til at indløse gods, som Laurids Knob havde ladet sig indføre i.
- 37 c. TORBERN BILLE – † udenlands på en studierejse.
- 38 d. JØRGEN BILLE til Solbjerg – var 1464 hofsinde hos dronningen, besøgte 1472 og 1475 til vitterlighed m. Bent og Steen Bille, hr. Torberns sønner (se nr. 48 og 51), pantsatte 1476 til sin hustru den part i Solbjerg, som han havde i pant af sin broder Jens, levede endnu 1481, men † før 1486. – G. m. Tale Arvidsdatter Baad (af Halland) (F.: Arild B. og Gundel Thorkildsdatter Brahe) (DAA 1884,38) (g. 2^o før 1486 m. Laurids Knob til Gyllebo) (DAA 1899,241).
- 39 e. JENS BILLE til Solbjerg, hvori han dog kun ejede en part, som han 1476 pantsatte til sin broder Jørgen og solgte 1483 ialt 16 gårde i Skåne samt sin anpart i Solbjerg til sin svoger Peder Lang, var † i febr. 1484.
- 40 f. ANNE BILLE – gav sig 1483 i Skt. Klara kloster i Roskilde og betroede sin fætter Bent Bille forsvaret af sit gods, levede endnu 1510.
- 41 g. INGBORG BILLE – G. før 1472 m. hr. Anders Staverskov Gøye til Kærstrup (F.: Henrik S. eller G. og en Serlin eller en Sandberg), levede 1474 (DAA 1896,146) (g. 2^o m. Margrethe Rønnow) (DAA 1913,482).
- 42 h. INGER BILLE – G. før 1472 m. hr. Niels Jensen Present til Vollerup (DAA 1909,369f.).
- 43 i. KIRSTEN BILLE – G. efter 1472 m. »den rige« Peder Lang til Valløse, sin slægts sidste mand (F.: Jep L. og Karine Gieddesdatter Laurensen) (DAA 1901,234f.).
- 44 j. KAREN BILLE – levede som enke 1516. – G. efter 1472 m. Niels Grubbe til Lystrup og Alslev (F.: Peder G. og Anne Sivertsdatter Blå) (DAA 1895,157f.) (g. 1^o m. Anne Hak).
- 45 k. DORTE BILLE – i Skt. Klara kloster i Roskilde.

III.

HR. TORBERN BILLES BØRN (SE NR. 21)

af første ægteskab med Beate Axelsdatter Thott:

- 46 a. TVILLING – † spæd sammen m. moderen.
- 47 b. TVILLING – † spæd sammen m. moderen.

af andet ægteskab med Sidsel Ovesdatter Lunge:

- 48 c. HR. BENT BILLE, se linje II: Egede-Søholm-linjen.
- 49 d. ERIK BILLE – var † før 1492, da der blev holdt skifte efter ham.
- 50 e. PEDER BILLE til Svanholm og Kærsgård – forseglede 1464 til vitterlighed m. sin fader, skrev sig 1469 til Svanholm, tilbyttede sig 1472 sin broder Steens lod i Svanholm mod sin lod i Allinde og erhvervede ligeledes Bent Billes anpart, 1490 sin moders og kort efter sine søstres andele i den samme gård, mødte 1492 på skiftet efter sin fader og sine afdøde søskende, erhvervede 1499 Kærsgård (Vends h.) ved mageskifte m. sin svoger hr. Henrik Knudsen Gyldenstjerne, var 1506 værge for Claus Bentsen Bille (se nr. 100), mødte 1507 på skiftet efter moderen, afstod 1508 hele sin del i Nielstrup til sin søstersøn Johan Oxe, levede endnu 25. maj 1508, men var † s.å., begr. i Antvorskov kloster. – G. m. Anne Knudsdatter Gyldenstjerne (F.: Knud Henriksen G. til Restrup og Hilleborg Skinkel), † 26. juli 1531, begr. i Skt. Hans k. i Odense (DAA 1927,II,13,16). – 14 børn: Syvende slægtled II, nr. 72-84.
- 51 f. HR. STEEN BASSE BILLE til Allinde og Lyngsgård – f. ca. 1446, kaldtes i sine yngre år Steen Basse eller Basse Bille, senere kun Steen Bille, skrev sig 1469 til Allinde, da han m. sin moder og sine søskende afstod Abrahamstrup til kongen, udkøbte 1472 sin broder Peder af Allinde, skrives 1476-1477 til Krapperup (Luggude h.), var 1485 ridder og deltog 1487 i hyldningen, var 1489 rigsråd og 1490 lensmand på Gladsaxe, han og broderen Bent skiftede året efter m. deres svoger Oluf Stigsen, blev 1492 brugt på en sendelse til Gotland og var s.å. tilstede på skiftet efter faderen, deltog 1495 og følgende år i forhandlingerne m. Sverige og var da landsdommer i Skåne, var 1497 forlenet m. Vesterstad, som sønnen Claus fik efter ham, skrev sig 1504 til Lyngsgård, mistede året efter Gladsaxe, deltog i de følgende år i de fleste forhandlinger m. Sverige, † efter 21. juli 1520, begr. i Nørre Vram k. i Skåne. – G. 1° m. Ellen Stigsdatter Krognos til Krapperup (F.: Stig Olufsen K. og Barbara Thorkildsdatter Brahe), nævnes 1469, † 1474 (DAA 1893,274,276). 2° før 1479 m. Margrethe Clausdatter Rønnow, (F.: Claus R. og Birgitte Christiernsdatter Stormvasa), var † 1490 (DAA 1913,484,488). – 13 børn: Syvende slægtled III, nr. 85-97.
- 52 g. INGER BILLE til Nielstrup – † 1507. – G. m. rigsråd hr. Johan Oxe til Torsø, (F.: Peder O. og Mette Johansdatter Godov) (DAA 1907,340) (g. 1° m. Berete Bondesdatter Thott) (DAA 1900,416).
- 53 h. MAREN BILLE – G. m. hr. Iver Axelsen Thott til Lillø, (F.: Axel Pedersen T. og Ingeborg Iversdatter (Rød eller Hak)), † 1495 (DAA 1900,418,426f.), (g. 2° (?) m. Margrethe Poulsdatter Laxmand (DAA 1902,228). 3° 1465 m. Magdalene Carlsdatter Bonde). (Portræt DAA 1902).
- 54 i. DORTHE BILLE – var † 1475.
- 55 j. CHRISTINE BILLE – var † 1475, begr. i Tim k.
- 56 k. ELSE BILLE – G. m. rigsråd Gregers Jepsen Ulfstand til Torup (F.: Store Jep Henriksen U. og Kirsten Jensdatter Ove), var † 1507 (DAA 1896,429f.) (g. 2° m. Johanne Brahe, enke 1507) (DAA 1950,II,9).
- 57 l. BEATE BILLE – † lille.
- 58 m. REGITZE BILLE – begr. i Tim k. – G. m. hr. Peder Nielsen Gylden-

- stjerne til Tim (F.: Niels Eriksen G. og Mette Banner), var † 1492 (DAA 1926,II,12,14f.).
- 59 n. LISBET BILLE – var i dronning Dorotheas fruerstue og var den smukkeste af alle hr. Torberns døtre, så smuk at hun kaldtes Danmarks blomster, hun var da også fæstemø og skulle have haft Herluf Pedersen Gøye, men han forlod hende og tog Margrethe Bille (se nr. 68), hvilket jomfru Lisbet tog sig så nært, at hun mod alle sine venners vilje gik i kloster, således efter fru Tale Ulfstands beretning, da hun i samtidige dokumenter ikke er fundet nævnt.

IV.

PEDER LYKKE ELLER BILLES BØRN MED ANNE GRUBBE (SE NR. 22):

- 60 a. NIELS BILLE til Hørby – som dog vistnok kun var et bispeligt len, nævnes 1454 som medudsteder af et vidne af Sjællands landsting, fik året efter på sin hustrus vegne skøde på gods af hr. Mikkel Rud, var † 1474. – G. før 1455 m. Margrethe Jensdatter Rud (F.: Jens R. og Cecilie Poulsdatter Jernskæg), der 1474 gav gods til Antvorskov kloster, var enke endnu 1477 (DAA 1912,436).
- 61 b. JON BILLE – besejlede 1464 til vitterlighed m. hr. Torbern Bentsen Bille (se nr. 21), der kaldte ham sin fætter, nævnes året efter som næstearving efter Elsef Bremlesdatter, skrives 1472 »i Gavnø«, som han vistnok havde i forlening af Roskilde biskop, han besejlede da til vitterlighed m. Bent og Steen Bille (se nr. 48 og 51), levede endnu 1481, begr. i Antvorskov kloster. – G. m. Magdalene Ottesdatter Limbek til Gundetved (Løve h.) (F.: Otte L. og N.N. Manderup), der 1498 som enke solgte sin og sine børns retighed i Bonderup Åbildgård til Arved Trolle, ved hvilken lejlighed hendes børns værge hr. Povl Laxmand, brødrene hr. Bent, hr. Steen og Peder Bille m.fl. var vidner (DAA 1902,270). – 2 børn: Syvende slægtled IV, nr. 98-99.
- 62 c. KAREN BILLE – testamenterede 1497 gods til Sortebrødrene i Næstved for sjælemesser. – † ugift.
- 63 d. BENT PEDERSEN – skrev sig 1489 til Uggerslevgård (Skam h.) og var da medudsteder af et vidne af Skam herredsting, pantsatte året efter og 1492 gods til hr. Bent Bille (se nr. II,1), solgte senere (1496) mere gods til Per Lang, dræbt før 1508 af Eiler Bryske til Dallund eller en af dennes nærmeste. – G. før 1489 m. Anne Johansdatter Frille til Uggerslevgård (F.: Johan F. og Ermegaard Clausdatter Krumpen) (DAA 1892,153) – 4 børn: Syvende slægtled V, nr. 100-103.

BILLE

V.

PEDER BILLES BØRN MED MARGRETHE AXELSDATTER BRAHE (SE NR. 28):

- 64 a. AXEL BILLE til Lyngbygård, som blev udlagt til ham på skiftet 1465, men som han senere »med liden ret« solgte til Henning Brostrup – faldt i krigen i Sverige 1467. – G. m. Else Mikkelsdatter. – 2 sønner: Syvende slægtled VI, nr. 104-105.
- 65 b. BIRTE BILLE – G. m. hævdsmand og rigskansler Kjeld Nielsen Al-gudsen (F.: Niels Jepsen A. og en datter af Ebbe Slet) (DAA 1884,23).
- 66 c. GJERTRUD BILLE – nævnes 1465 på skiftet efter forældrene – † ugift.
- 67 d. ANNE BILLE – G. m. Steen Pedersen Gøye til Ingelsted (F.: Peter Lauridsen G. og Karen Steensdatter Bielke fra Sverige) (DAA 1896,142f.) (g. 1° m. Karen Rud) (DAA 1912, 435f.).
- 68 e. MARGRETHE BILLE – G. m. Herluf Pedersen Gøye (F.: Peder Lauridsen G. og Karen Steensdatter Bielke (?)), der 1484 skrev sig til Gjør-slev (DAA 1896,142) (han var først trolovet m. Lisbet Torbernsdatter Bille (se nr.59).

VI.

HR. TORBERN JEPSEN BILLES DATTER MED BENTE JENSDATTER LUNGE (SE NR. 29):

- 69 a. INGEPRED BILLE – G. m. Henrik Jensen Dresselberg til Lyngby (F.: Jens Henriksen D. og N.N.) (DAA 1891,122) (g. 2° m. Kirsten Andersdatter Basse) (DAA 1886,44f.).

Syvende slægtled

I.

HÆRLUF BILLES SØNNER MED N.N. (SE NR. 33):

- 70 a. ANDERS BILLE – fuldbyrdede 1487 faderens testamente, hvorved denne havde givet sin ejendom i Trælleborg til Antvorskov kloster.
- 71 b. JAKOB BILLE – nævnes ligeledes 1487.

II.

PEDER BILLES BØRN MED ANNE KNUDSDATTER GYLDENSTIERNE
(SE NR. 50):

- 72 a. TORBERN BILLE – † ung og ugift.
- 73 b. HR. OVE BILLE – magister, kom 1499 i kancelliet som sekr., fik 1501 kanonikatet de rota i Roskilde, var 1505 nærværende ved mødet i Kalmar, fik s.å. provstiet i Viborg, 1507 provstiet i Lund, senest s.å. også udnævnt til kong Hans' kansler m. stor politisk indflydelse til følge, 1510 provst i Lund og i Viborg, 1514 en af de gesandter, som sendtes til kejseren, s.å. rigsråd, tilbyttede sig 1516 degnedømmet i Roskilde for provstiet i Viborg, men blev aug. 1520 biskop i Århus, blev 1522 sendt til mødet i Reinfeld m. lübeckerne, fungerede umiddelbart efter som mægler i jydernes opstand og sluttede sig derefter til det nye styre, var 1523-1536 en af de ledende statsmænd sammen m. Mogens Gøye, 1521-1536 forlenet m. Støvring, Hald og Onsild og 1531-1536 m. Hads h., 1523 m. hr. Mogens Gøye statholder i Jylland, skønt han var modstander af kong Christian 3.s valg og sjelen i det katolske parti, blev fængslet m. de øvrige bisper men løslodes det følgende år, efter at have udfærdiget en troskabsrevers, forlenedes m. Skovkloster (Herlufsholm) og 1538-1555 m. Tølløse, 1544-1555 m. Egebjerg, 1553-1555 m. Gelstrup (Ods h.) samt 1552 for livstid af sin brodersøn Peder Bille for mange beviste velgermingers skyld m. Svanholm hovedgård, var en meget smidig politiker, der tilpassede sig vilkårene under såvel Christian 2. som Frederik 1., † 10. april 1555 på Skovkloster, begr. i Antvorskov kloster.
- 74 c. HR. KNUD BILLE, se linje III: *Kærsgård-linjen*.
- 75 d. ERIK BILLE – var 1505 lensmand på Næsbyhoved, 1513 hofsinde, s.å. til sin død lensmand på Holbæk, † 30. april 1518, begr. i Antvorskov – G. m. Johanne Henriksdatter Sparre til Hagelø (F.: hr. Henrik Aagesen S. og Kirsten Knudsdatter Has), der beholdt Holbæk len et år som enke, 1520 fik Søborg len efter sin fader som pantelen, hvilket hendes broder overtog 1527, † 20. marts 1568 (DAA 1917,517f.,519) (g. 2° m. hr. Aage Brahe til Sirekøbing, † 1525) (DAA 1950,II,11). – 3 børn: Ottende slæged, nr. 106-108.
- 76 e. HARTVIG BILLE – † ugift.
- 77 f. HR. ESGE BILLE, se linje IV: *Svanholm-linjen*.
- 78 g. HR. MOGENS BILLE til Svanholm – drog 1502 til det hellige land, tjente 1513 hos kongen af Skotland, 1518 hofsinde, deltog 1520 i toget mod Sverige, o. 1523 ridder, s.å. til sin død forlenet m. Gelstrup i Ods h., først efter Christian 2.s fald opnåede han en mere fremtrædende politisk position og ikke mindst via ægteskabet m. rigshofmesterens datter, 1525 gesandt i Skotland, 1526-1527 lensmand på Nykøbing på Falster, 1527-1536 på Koldinghus, 1533 rigsråd, men udstødt 1536 måske p.g.a. af relationerne til broderen Ove og dermed det katolske parti, † 5. april 1538. – G. 1524 m. Sophie Mogensdatter Gøye (F.: Mogens G. og Mette Albrechtsdatter Brydelsbak), der var hofmesterinde hos frk. Dorothea og forlenet m. Tvilum kloster og Havelse-

BILLE

- gård, † 1537 i Stettin på hjemrejsen fra Preussen, hvortil hun havde fulgt frk. Dorothea, begr. i Århus Domk. (DAA 1896,151f.).
- 79 g. **SIDSEL BILLE** – var † 1504. – G. m. rigsråd hr. Jørgen Verner Parsberg til Harrested (F.: Verner P. og Anne Tønnesdatter Rønnow) (DAA 1940,II,80f.).
- 80 h. **KAREN BILLE** – G. m. Laurids Mogensen Løvenbalk til Tjele (F.: Mogens Jensen L. og Else Svendsdatter Udsøn), † 1500 (g. 1° m. Anne Flemming, † ca. 1488) (DAA 1903,291).
- 81 i. **MAREN BILLE** – var † 8. marts 1528. – G. før 1510 m. hr. Jakob eller Joakim Lykke til Østrup (F.: Niels L. og Helvig Madsdatter Bølle), rigsråd (DAA 1903,265f.). (g. 1° m. Helvig Pedersdatter Høeg Banner (DAA 1885,34). 3° før aug. 1538 m. Anne (formentlig) Lykke).
- 82 j. **HILLEBORG BILLE** – † 1. sept. 1535. – G. m. rigsråd hr. Laurids Skinkel Tinhuus til Egeskov (F.: Morten S. og Margrethe Eriksdatter Friis (af Hesselager), † 1533 (DAA 1916,508f.).
- 83 k. **SOPHIE BILLE** – var 1527 abbedisse i Skt. Klara kloster i Roskilde, † ugift 1537.
- 84 l. **MARGRETHE BILLE** – † ugift.
- 84 m. **ANNE BILLE** – var i Maribo kloster.

III.

RIGSRÅD OG RIDDER STEEN BASSE BILLES BØRN (SE NR. 51)

af første ægteskab med Ellen Stigsdatter Krognos:

- 85 a. **LAURIDS BILLE** – † lille.
- 86 b. **CHRISTEN BILLE** – † lille.
- 87 c. **OLUF BILLE** – † lille.
- 88 d. **THORKILD BILLE** – † ung.
- 89 e. **BARBARA BILLE** – † ugift.
- 90 f. **MAGDALENE BILLE** – † ugift.

af andet ægteskab med Margrethe Clausdatter Rønnow:

- 91 g. **HR. TORBERN BILLE** – 1492 indskrevet ved Kölns universitet, magister, var 1510 kannik og var sekr. i kancelliet 1512, da paven tillod at forene flere kirkelige embeder, siden dekan i Lund, 1520 sekr., 1532 udvalgt ærkebiskop, engagerede sig stærkt i reformationskampen på katolsk side, han afsatte og forviste lutheranske prædikanter, fængslet 1536 m. de øvrige biskopper, løsladt det følgende år, 1537-1553 lensmand på Bosjø kloster, 1537-1541 forlenet m. Hørje, † 26. dec. 1552. (Portræt DAA 1903).
- 92 h. **HR. CLAUS BILLE**, se *linje V: Allinde-linjen*.
- 93 i. **EILER BILLE** – † ung.
- 94 j. **CHRISTOFFER BILLE** – † ung.
- 95 k. **ERIK BILLE** – † ung.
- 96 l. **BIRGITTE BILLE** – † 21. juni 1553. – G. 28. sept. 1516 m. Jens Torbernssen Rosensparre til Skarholt (F.: Torbern Jensen R. og Anne Axelsdatter Saxtrup), † 1530 (DAA 1899,372).

BILLE

- 97 m. ELLINE BILLE – † 19. sept. 1559 i Roskilde. (Portræt DAA 1912). – G. m. Mourids Skave til Eskilstrup, (F.: Herluf S. og Øllegård Henningsdatter Walkendorff) (DAA 1916,426f.), † 1532, begr. i Sneslev k.

IV.

JON BILLES BØRN MED MAGDALENE OTTESDATTER LIMBEK (SE NR. 61):

- 98 a. MARGRETHE til Gundetved (iflg. hendes datters ligsten i Roskilde Domk. var fru Margrethes moder en Limbek, farmoderen en Grubbe) – G. m. rigskansler Niels Henriksen Arenfeldt 1496-1533 (stamfader til slægten Arenfeldt) (DAA 1893,15f.).
- 99 b. ET BARN – muligvis flere børn, vistnok † som små.

V.

BENT PEDERSENS BØRN MED ANNE JOHANDATTER FRILLE (SE NR. 63):

- 100 a. CLAUS BILLE – kvitterede 1507 Peder Bille til Svanholm, »sin kjære Faders Farbrodersøn«, for dennes værgemål for ham og hans søskende på deres gods i Sjælland, er måske den »Claus Bille kaldet Nordby«, som 1513 var lensmand på Holbæk og 1519 på Elfsborg, som han m. stor tapperhed forsvarede mod svenskerne, og muligvis også den »Claudius Bille«, som lå begr. i Antvorskov.
- 101 b. ANNE BILLE til Uggerslevgård – G. m. Jakob Norby til Uggerslevgård (F.: Anders N. og N.N. Bøstrup) (DAA 1906,316).
- 102 c. DORTE BILLE – var 1508 i Skt. Agnete kloster i Roskilde og kvitterede da Peder Bille (se nr. 50) for nogle penge af den bod, som blev udgivet for hendes faders død.
- 103 d. INGER BILLE – besøgte 1508 den af søsteren udstedte kvittering, var samtidig i Skt. Agnete kloster.

VI.

AXEL BILLES SØNNER MED ELSE MIKKELSDATTER (SE NR. 64):

- 104 a. KARL BILLE – pantsatte 1499 og solgte året efter gods i Haldagerlille til Oluf Daa.
- 105 b. AXEL BILLE – pantsatte 1498 sst. gods til Oluf Daa.

BILLE

Ottende slægtled

ERIK BILLES BØRN MED JOHANNE HENRIKSDATTER SPARRE (SE NR.75):

- 106 a. HANS BILLE – hofsinde, † ugift.
- 107 b. PEDER BILLE – † ugift.
- 108 c. ANNE BILLE – † 18. aug. 1574 – G. 1° m. Jens Nielsen Rotfeld til Bratskov og Eskær (F.: Niels J. og Anne Nielsdatter Høeg Banner), † 1588 som sin slægts sidste mand, (g. 1° m. Anne von Ahlefeldt, † 1550) (DAA 1912,428). 2° m. Otte Emmiksen »den onde« til Stensgård, (F.: Anders E. og Agnete Jakobsdatter Reventlow), f. 1531, myrdet 6. juli 1594 (g. 2° 1. marts 1576 m. Dorothea Pogwisch, † 29. sept. 1586 (DAA 1931,II,64). 3° m. Dorte Hesten) (DAA 1892,118f.).

LINJE II

EGEDE-SØHOLM-LINJEN

Første slægtled

- 1 a. HR. BENT BILLE til Egede og Søholm (se linje I,48) – f. ca. 1440, fik på sin faders vegne indførsel i fru Anne Lunges gods, skrives 1464 til Søholm, som han som ældste søn havde arvet, fik 1466 forlening på alle 40 marks sager, men idømmes selv 1468 en bøde på 40 mrk. for at have fængslet en kvinde, var 1472 i fængsel i Sverige, solgte s.å. sin part i Svanholm til Peder Bille, 1475-1479 høvedsmand på Tranekær, var 1481 rigsråd, 1483 ridder og besøgte da håndfæstningen, var s.å. værge for Anne Eriksdatter Bille, 1483-1486 lensmand på Næsbyhoved, 1486-1494 på Helsingborg, holdt 1491 skifte m. sin svoger Oluf Stigsen, var s.å. m. kongen i Norge, mødte 1492 på skiftet efter faderen, † mellem 5. maj og 26. juni 1494. – G. 1° ca. 1464 m. Magdalene Stigsdatter Krognos (F.: Stig Olufsen K. og Barbara Thorkildsdatter Brahe) (DAA 1893,274f.). 2° ca. 1466 m. Ermegaard Eggertsdatter Frille til Sandholt (F.: rigsråd Eggert F. og Anne Juul, † tidligst 1465), † 1504 (DAA 1900,429) (hun g. 1° ca. 1455 m. hr. Philip Axelsen Thott, † 4. nov. 1464) (DAA 1900,429). – 8 børn: Andet slægtled, nr. 2-9.

Andet slægtled

HR. BENT BILLES BØRN (SE NR.1)

af første ægteskab med Magdalene Stigsdatter Krognos:

- 2 a. MARINE BILLE – † lille på Søholm mellem 1481 og 1486.

af andet ægteskab med Ermegaard Eggertsdatter Frille:

- 3 b. KAREN BILLE – † 1540. – G. før 1489 m. rigsråd hr. Henrik Knudsen Gyldenstiærne til Restrup, (F.: Knud Henriksen G. og Hilleborg Skinkel), † 14. nov. 1517 (DAA 1926,II,13).

- 4 c. HANS BILLE til Egede og Søholm – f. ca. 1470, 1493 hofsinde, 1502 rigsråd og en af anførerne på toget til Stockholm, 1504 – ca. 1522 lensmand på Skjoldenæs, mødte 1507 på skiftet efter moderen, 1512 befuldm. på mødet m. svenskerne i Halmstad, 1514 ridder, 1515 i gesandtskabet til Holland, 1518 på krigstog til Sverige og deltog i forhandlingerne m. Steen Sture, 1520 atter i Sverige, 1523-1535 lensmand på Skjoldenæs, 1524 en af de fire statholdere på Sjælland, sluttede sig til greve Christoffer, der 1536 lod ham føre til Mecklenburg som fange, mistede derefter sin plads i rigsrådet og sit len, † 31. okt. 1542, begr. i Egede k. – G. 1° 29. maj 1496 m. Anne Lauridsdatter Thott til Næsbyholm (Tybjerg h.), som Bille solgte til Rosenkrantzernerne; det berettes, at hun først havde været tilsagt hans broder Anders (F.: Laurens Axelsen T. og Karen Jonsdatter Viffert), † i første barselseng 1498 (DAA 1900,429f.). 2° ca. 1505 m. Inger Corfitzdatter Rønnow (F.: Corfitz R. og Birgitte Joachimsdatter Flemming), † 18. nov. 1548, begr. i Egede k. (DAA 1913,482). – 9 børn: Tredje slægtled I, nr. 10-18.
- 5 d. TORBERN BILLE til Sandholt (Sallinge h.), som han havde fået af kong Hans i medgift m. sin frue, men hvori han formentlig har arvet en part fra sin moder, og Arreskov (Sallinge h.) – beseglede 1496 til vitterlighed m. Oluf Jørgensen Oxø, 1503-1512 lensmand på Abrahamstrup, 1504-1512 på Vordingborg, 1504 rigsråd, mødte s.å. på skiftet efter moderen, gav 1508 sin hustru brev på Sandholt og sit øvrige købegods, deltog s.å. i krigen mod Sverige, levede endnu 25. juli 1512, men var † 7. april 1513. – G. 1502 m. Edel Mikkelsdatter Jernskæg (F.: Mikkel Andersen J. og Margrethe Andersdatter Grubbe (af Særlev), der 1498 var jomfru hos dronning Christine, 1501 m. kongen og dronningen i Sverige, men fulgte tilbage m. kongen, som hun ifølge rygter havde et kærlighedsforhold til (DAA 1899,186). – 2 døtre: Tredje slægtled II, nr. 19-20.
- 6 e. EGGERT BILLE – var tilstede på Gjorslev ved Laurids Knobs bryllup mellem 1480 og 1486, men var † 1501.
- 7 d. HR. ANDERS BILLE til Søholm – f. 4. april 1477, 1502 arkelimester på toget til Vestergötland, var i 1503 nær faldet under et angreb fra svenskeren Åke Hanson, blev af Otte Rud anklaget for at have sviget denne under angrebet men blev dog frikendt af kong Hans, 1506 på flåden under Jens Holgersen Ulfstand, som han kom i strid m. på grund af fordelingen af udbytte efter to skibe, som han havde taget, 1505-1534 lensmand på Stege, var 1508 fodermarsk hos kongen, dræbte s.å. i kongens nærværelse Niels Hak og måtte derfor betale en stor bod til den dræbtes slægt, 1514 ridder, 1523 rigsråd, fik 1523 Stevns h. i pant, stod på god fod m. Christian 2., men var efter dennes flugt ikke sen til at slutte sig til Frederik 1., 1530-1535 lensmand på Dalby kloster, 1533 øverste befalingsmand på Sjælland, blev fanget af grev Christoffer, men sluttede sig derefter til denne, der forløvede ham m. Vordingborg, ved den store adelsjagt 1535 fangedes ham af Kbh.s borgere og året efter ført til Mecklenburg, her hjalp hans diplomatiske evner ham ikke, fik først i slutningen af året 1536 efter sin tilbagekomst tilgivelse af kong Christian 3., men mistede sin plads i rigsrådet og sine len, 1539 høvedsmand på Sjælland og lensmand på Dronningholm, 1540-1545 lensmand på Stegehus, var 1539 på ny rigs-

råd, hans genkomst på den politiske scene skyldtes ikke mindst familierelationerne gennem hans andet ægteskab, hvor svogeren var den ansete Jørgen Lykke, † 23. okt. 1555, begr. i Magleby k.; han blev på grund af sine betydelige diplomatiske evner meget benyttet og spillede i det hele taget en fremtrædende politisk rolle; skal først have været forlovet m. Anne Lauridsdatter Thott, men forlovelsen blev hævet, og hun giftede sig m. hans broder Hans Bille (se nr. 4). – G. 1° 3. dec. 1508 m. Pernille Olufsdatter Krognos til Bregentved og Markie (Vemmenhøg h.) (F.: Oluf Stigsen K. til Krapperrup og Ballerup og Anne Mouridsdatter Gyldenstjerne til Ågård), † 26. april 1533, begr. i Magleby k. (DAA 1892,274,276). 2° 14. okt. 1537 m. Anne Pedersdatter Lykke (F.: Peder L. og Kirsten Pedersdatter Høeg (Banner) (g. 2° 1557 m. hr. Otte Krumpen til Trudsholm, f. 1473, † 29. juni 1569) (DAA 1900,241), (DAA 1903,271). – 16 børn: Tredje slægtled III, nr. 21-36.

- 8 e. DOROTHEA BILLE – † på Søholm s.å. som hendes halvsøster Marine Bille.
9 f. MAGDALENE BILLE – levede 1490.

Tredje slægtled

I.

RIGSRÅD HANS BILLES BØRN (SE NR. 4)

af første ægteskab med Anne Lauridsdatter Thott:

- 10 a. ANNE BILLE – † 2 dage gammel.

af andet ægteskab med Inger Corfitzdatter Rønnow :

- 11 b. BENT BILLE til Egede – fik 1529 ventebrev på at måtte beholde Skjoldenæs len i seks år efter faderens død, hvilket dog ikke skete, var 1534 en af de adelsmænd, som i »Væ« sendte befuldmægtigede til de svenske krigsfolk i Halland, nævnes 1536 i recessen og levede endnu 1557.
12 c. TORBERN BILLE – nævnes 1536 i recessen, 1560 skibschef, fik 1577 brev på at måtte nyde 1 læst rug, 1 læst byg og 2 td. smør af Malmø slot, skrives 1580 til Spanderup (Sdr. Asbo h.) og nævnes da i hyldningen.
13 d. CORFITZ BILLE – levede 1536 og nævnes da i recessen.
14 e. PEDER BILLE.
15 f. TØNNE BILLE.
16 g. JØRGEN BILLE – levede 1546; men † før sin moder 18. nov. 1548.
17 h. ERMEGAARD BILLE til Egede – f. 1507, begr. 22. nov. 1587 i Egede k.
18 i. BIRGITTE BILLE til Egede – † 31. okt. 1587 på Egede, begr. 22. nov. s.å. Egede k.

II.

TORBERN BILLES BØRN MED EDEL MIKKELSDATTER JERNSKÆG
(SE NR. 5):

- 19 a. ERMEGAARD BILLE – † lille.
20 b. EDEL BILLE til Sandholt – † 1527. – G. m. Jakob Hardenberg til Hvedholm (F.: »fattige« Erik H. og Regitze Christoffersdatter Ulfeldt), † juli 1542, begr. i Skt. Hans kloster i Odense (DAA 1897,187,189) (g. 2^e før 14. febr. 1534 m. Sophie Pedersdatter Lykke, † 1565) (DAA 1903,275).

III.

RIGSRÅD ANDERS BILLES BØRN MED PERNILLE OLUFSDATTER KROGNOS
(SE NR. 7):

- 21 a. BENT BILLE til Bregentved – f. 1509, allerede 1531 kannik i Roskilde, studerede 1532 i Paris, fik s.å. brev på et kannikedømme i Viborg, 1533 kannik i Århus, fik 1534 af greve Christoffer brev på degnedømmet i Kbh., 1536 fanget i Mecklenburg, 1537 hofsinde, 1543 skibshovedsmand, 1547 lensmand på Tønsberg og Sæmgård, † omkring 19. sept. 1555 af pest. – Ugift.
22 b. OLUF BILLE – † 1534.
23 c. FRANDS BILLE til Søholm. – gik 1532 i skole i Wittenberg, men året efter i Malmø, hos Frands Vormorsden i 1534, s.å. i mildt fangenskab sammen m. andre adelige, 1546 hofsinde, 1547-1548 lensmand på Dronningborg, 1548-1557 på Silkeborg, 1557-1560 på Vrejlevkloster, 1560-1561 på Varberg, 1561 til sin død på Ørum, faldt 11. sept. 1563 i slaget ved Øland som underadmiral under Peder Skram, begr. i Visby. (Portræt DAA 1902). – G. m. Edel Jakobsdatter Hardenberg til Hvedholm (Sallinge h.) (F.: Jakob H. og Sophie Pedersdatter Lykke), hun beholdt Ørum til 1565, boede derefter på det fædrene gods Hvedholm, som hun styrede m. stor dygtighed, † 2. april 1581 på Arreskov, begr. 9. maj i Horne k. (DAA 1897,189). – 9 børn: Fjerde slægtled, nr. 37-45.
24 d. HANS BILLE – † 13. marts 1558 på Gundestrup. – Ugift.
25 c. TORBERN BILLE til Markie – blev 1546 undervist af Niels Hemmingsen og 1553 af Christen Mortensen Morsing, i fremmed krigstjeneste, fik stor »reputation« men ingen betaling, holdt selv hvervede folk, så han fik store udgifter og måtte sælge sit gods, 1557 lensmand på Grimstrup, 1558-1561 kammerjunker, 1561-1562 lensmand på Bråde, tjente m. hæder i krigen mod Sverige som oberst, † 1572. Han havde flere børn m. en ufri kvinde, som drog til Sverige.
26 f. OLUF BILLE – † 1534.
27 g. MOURIDS BILLE – † 1534.
28 h. EGGERT BILLE til Markie og Gedsholm (Luggude h.) hvortil han skrives 1557 – var 1562 »vanvittig«, levede endnu i 1580 og nævnes da i hyldningen. – G. m. Abel Mogensdatter Kaas (Sparre K.) (F.: Mogens

- K. til Ørndrup og Magdalene Mogensdatter Spend), † 29. juni 1597, begr. 31. juli (DAA 1899,206,210) (g. 2° 14. aug. 1586 m. Christian Gyldenstjerne til Restrup, f. 1552, † 21. febr. 1617) (DAA 1926,II,25).
- 29 i. **ERMEGAARD BILLE** – havde 1546 Øster Velling birk i pant og 1563 Viskum i pant, † 1564 på Helsingborg slot, bis. 5 aug. 1564 i Kbh. (VF) – G. m. Jørgen Podebusk til Krapperup og Bidstrup (F.: Predbjørn P. og Vibeke Eriksdatter til Bidstrup), † 1535, begr. i Kbh. (VF) (DAA 1908,367,371).
- 30 j. **ANNE BILLE** – † 1551, blev 1532 trolovet og 1538 g.m. Knud Sparre til Klogerup (F.: Henrik Aagesen S. til Klogerup og Kirsten Knudsdatter Has), var † 16. maj 1568 (DAA 1917,517f.).
- 31 k. **CLARA BILLE** – † 14. juni 1560, var forlovet m. Henrik Rosenkrantz (se Rosenkrantz linje I,87), der styrtede m. sin hest og slog sig ihjel, da han på Gotland red ud for at modtage sin brud. – G. 1. febr. 1540 m. Jacob Sparte til Svanholm (F.: Mouridsen Jepsen S. til Skurup og Karine Pedersdatter Høeg (Banner)), † 16. jan. 1573 (DAA 1917,516f.) (han g. 2° m. Margrethe Urup) (DAA 1932,II,177).
- 32 l. **INGEBORG BILLE** til Egede, Frøslev (Stevns h.), Svanholm, Markie og Stjernholm i Skåne, Bidstrup (Houlbjerg h.) og Hvedholm, fordi hun arvede fra sine brødre, sin brodersøn, sin søstersøn Erik Podebusk og sine søskendebørn, havde 1563-1565 Øvids kloster i pant af kronen. – † 1608. – Ugift.
- 33 m. **SIDSEL BILLE** – † 12. febr. 1566. – G. m. Niels Parsberg til Gundestrup (Asbo h.) (F.: hr. Tønner Vernersen P. til Harrested og Ørtofte (Haragers h.) og Ingeborg Predbjørnsdatter Podebusk), † 14. nov. 1556 (DAA 1907,354).
- 34 n. **MARGRETHE BILLE** – † som lille.
- 35 o. **PERNILLE BILLE** – † som lille.
- 36 p. **CHRISTOFFER BILLE** – † som lille.

Fjerde slægtled

FRANSD BILLES BØRN MED EDEL JAKOBSDATTER HARDENBERG
(SE NR. 23):

- 37 a. **ANDERS BILLE** – levede endnu 1571. – † ugift i Tyskland.
- 38 b. **TORBERN BILLE** – † ugift.
- 39 c. **ERIK BILLE** til Søholm og Hvedholm – rejste 1568 udenlands, dræbte 1584 sin fætter Jørgen Rud i en duel, † 23. juli 1590 i Kbh., begr. 2. sept. i Kbh. (N) – Forlovet m. Ellen Vincentsdatter Juel, som siden fik Jens Bille (se nr. V,20).
- 40 d. **EN SØN** – † som lille.
- 41 e. **EN SØN** – † som lille.
- 42 f. **EN SØN** – † som lille.
- 43 g. **EN DATTER** – † som lille.
- 44 h. **EN DATTER** – † som lille.
- 45 i. **EN DATTER** – † som lille.

LINJE III

KÆRSGÅRD-LINJEN

Første slægtled

- 1 a. HR. KNUD BILLE til Kærsgård (Vends h.) (se linje I,74), som han arvede efter faderen – 1505-1543 lensmand på Gladsaxe, 1523 rigsråd, 1524 ridder, 1540 forlenet m. Gislev len, † 1543 før 18. febr., begr. i Gladsaxe k., Skåne. – G. 1° m. Dorte Olufsdatter Daa (F.: Oluf Clausen D. og Gundel Joachimsdatter Griis), † 1512 i barselseng (DAA 1944,II,13ff.). 2° 23. sept. 1515 i Svendborg m. Birgitte Markvardsdatter Rønnow (F.: hr. Markvard R. og Mette Joachimsdatter Hardenberg), † 1527 (DAA 1913,486). – 8 børn: Andet slægtled, nr. 2-9.

Andet slægtled

HR. KNUD BILLES BØRN (SE NR. I)

af første ægteskab med Dorte Olufsdatter Daa:

- 2 a. PEDER BILLE – † spæd.

af andet ægteskab med Birgitte Markvardsdatter Rønnow:

- 3 b. ERIK BILLE til Lindved – f. 1520 på Gladsaxe, 1554-1568 forlenet m. Sallinge h., tjente 1564 til søs under Den nordiske Syvårskrig, 1567-1568 lensmand på Odensegård, † 3. juni 1573, begr. 22. juli i Vor Frue k. i Odense. – G. 1° 1544 m. Karen Pedersdatter Marsvin til Lindved (Odense h.) (F.: Peder M. og Helle Tagesdatter Hollunger til Dybæk), † 25. okt. 1548, begr. i Vor Frue k. i Odense (DAA 1904,277,281&). 2° 1550 m. Gedske Mikkelsdatter Brockenhuus (F.: Mikkil Pedersen B. og Karen Hansdatter Lykke), f. 21. sept. 1530 på Pederstrup, erhvervede 1580 ved mageskifte m. kronen Rynkebygård (Gudme h.), † 10. sept. 1599 på Korsør slot, begr. 22. s.m. i Vor Frue k. i Odense (DAA 1962,II,6,10). – 12 børn: Tredje slægtled I, nr. 10-21.
- 4 c. HILLEBORG BILLE – f. 1520 på Gladsaxe, tvilling m. Erik. – G. m.

- Laurids Lauridsen Grubbe til Alslev (F.: Laurids Nielsen G. og Alhed Rosengaard Tetzdatter), var † 3. dec. 1561 (DAA 1895,158).
- 5 d. STEEN BILLE til Kærsgård – f. 12. marts 1522 på Gladsaxe, måske den Steen Bille, der var takseret, jf. oversigt II, † 21. okt. 1590 på Kærsgård, begr. 2. dec. i Brenderup k. – G.m. Helvig Hartvigsdatter Ulfeldt til Højbygård (Fuglse h.) (F.: Hartvig Andersen U. til Tvelstrup, Vargård og Oregård og Margrethe Thomesdatter Lange), f. 1531, fik 1593 som enke stadfæstet på livstid kirkens part af korntienden i Harndrup s. (Vends h.), † 23. juni 1601 på Kærsgård, begr. 4. aug. i Brenderup k. (DAA 1923,II,518,521). – 7 børn: Tredje slægtled II, nr. 22-28.
- 6 e. LISBET BILLE – f. 8. sept. 1524 på Gladsaxe, † 1601, begr. 24. maj i Lendum k. – G.m. Jens Markorsen Rodsteen til Lengsholm (F.: Markor Jensen R. og Sophie Nielsdatter Vognsen), † 28. juni 1581 (DAA 1911,391).
- 7 f. PEDER BILLE – † ugift.
- 8 g. ANNE BILLE – var 1537 i huset hos jomfru Anne Nielsdatter Sparre i Odense, siden i Maribo kloster. – † ugift.
- 9 h. SOPHIE BILLE – var i Skt. Klara kloster i Roskilde. – † ugift.

Tredje slægtled

I.

ERIK BILLES BØRN (SE NR. 3)

af første ægteskab med Karen Pedersdatter Marsvin:

- 10 a. KNUD BILLE – † spæd.

af andet ægteskab med Gedske Mikkelsdatter Brockenhuus:

- 11 b. HILLEBORG BILLE – f. 1550, kom 1588 i dronningens jomfrukammer, † 1627, begr. i Lyndelse k. – Ugift.
- 12 c. MOGENS BILLE til Rynkebygård og Møllegård på Langeland, takseret jf. oversigt II – 1580 hofjunker, † 27. sept. 1597 på Møllegård, begr. 1. nov. i Longelse k. – G. 25. juli 1585 i Svendborg m. Anne Clausdatter Huitfeldt (F.: landsdommer Claus Ottesen H. og Dorte Joachimsdatter Beck), begr. 5. juni 1623 i Varde k. (DAA 1949,II,54,57). – 4 børn: Fjerde slægtled I, nr. 29-32.
- 13 d. KNUD BILLE til Lindved, takseret jf. oversigt II – † 22. sept. 1592 i Vester Skerninge, begr. 29. sept. i Hundstrup k. – G. 2. nov. 1576 i Svendborg m. Birgitte Eriksdatter Banner (F.: Erik Eriksen B. og Mette Rosenkrantz), † 7. jan. 1592 på Flintholm, begr. 17. febr. i Hundstrup k. (DAA 1949,II,11 f.) (g. 1^o m. Claus Carlsen Bryske, † 5. jan. 1564) (DAA 1889,128).
- 14 e. KAREN BILLE – † 9. maj 1582 på Iversnæs, begr. 5. juni i Husby k. – G. 28. aug. 1578 på Iversnæs m. Henrik Gyldenstjerne til Iversnæs (F.:

BILLE

- Christopher Henriksen G. til Iversnæs og Anne Tønnesdatter Parsberg), f. 13. aug. 1550 på Iversnæs, † 1604, begr. i Husby k. (DAA 1926,II,21,26) (g. 2° 26. sept. 1585 på Iversnæs m. Berete Nielsdatter Trolle (F.: Niels T. til Bråde og Anne Friis), f. 1561, † 6. april 1598, begr. i Kerte k. »in partu obiens cum foetu») (DAA 1891,419,426).
- 15 f. **BIRTE BILLE** – var i mange år i dronning Sophies fruerstue, lod 1618 bekoste et epitafium over sine forældre i Vor Frue k. i Odense. – † ugift.
- 16 g. **JAKOB BILLE** – † ung.
- 17 h. **SOPHIE BILLE** – f. 1559 på Lindved, † 12. nov. 1601 i Svendborg, begr. sst. 26. nov. i Vor Frue k. – Ugift.
- 18 i. **OVE BILLE** til Lindved – f. 5. okt. 1562 på Lindved, tjente 1577-1580 hos dronningen, 1580-1583 kammerdreng hos en pommersk hertug, deltog 1611 i Kalmarkrigen, 1612 løjtn. ved den fynske rostjeneste, takseret jf. oversigt II, † 5. april 1618 på Lindved, bis. 20. april i Skt. Hans k. i Odense. – G. 30. juli 1587 på Lindved m. Elsebeth Pedersdatter Skram (F.: hr. Peder S. og Elsebe Tygesdatter Krabbe), levede 1617, begr. i Højby k. (DAA 1916,466f.,469). – 8 børn: Fjerde slægtled II, nr. 33-40.
- 19 j. **PEDER BILLE** til Håstrup (Sallinge h.) – takseret jf. oversigt II, 1579 en kort tid hofjunker – † ugift.
- 20 k. **MARGRETHE BILLE** til Donslund (Slavs h.), købt 1609, solgt 1625 til Christoffer Gersdorff, takseret jf. oversigt II – var til 1611 i huset hos fru Christence Bryske, boede 1626 i Varde og febr. 1627 i Nyborg, var † i aug. s.å. – Ugift.
- 21 l. **HENRIK BILLE**.

II.

STEEN BILLES BØRN MED HELVIG HARTVIGSDATTER ULFELDT (SE NR. 5):

- 22 a. **KNUD BILLE** til Billeskov (Båg h.), Højbygård og Kærsgård, takseret jf. oversigt II. – G. 11. nov. 1575 i Middelfart m. Hilleborg Christophersdatter Gyldenstjerne (F.: Christopher Henriksen G. til Iversnæs og Anne Tønnesdatter Parsberg), f. 18. maj 1548 på Iversnæs (DAA 1926,II,21,26). – 11 børn: Fjerde slægtled III, nr. 41-51.
- 23 b. **ELSEBE BILLE** – takseret jf. oversigt II, † 28. aug. 1621 på Margård. – G. 21. juli 1583 på Kærsgård m. Carl Gertsen Bryske til Langesø m.m. (F.: Gert Eilersen B. og Anne Tønnesdatter Viffert), f. 4. febr. 1547 på Dallund, † 21.-22. aug. 1613 i Århus (DAA 1889,123 ff.)(g. 1° 20. okt. 1577 m. Ide Gregersdatter Ulfstand, † 26. sept. 1579) (DAA 1896,431), begr. i Sønder sø k.
- 24 c. **METTE BILLE** – 1634 tilsagt til prins Christians bryllup; var † før 17. febr. 1636, da Laurids Skinkel på egne og Niels Gyldenstjernens vegne, Iver Vind og Dorete Skinkel frasagde sig arv og gæld efter hende, da hun var kommet i økonomiske vanskeligheder p.g.a. sin søn, Peder Straales, forløfter. – G. 1° 12. aug. 1588 på Torpegård m. Laurids Pedersen Straale til Torpegård og Lammehave (F.: Peder Lauridsen S.

- og Anne Ottesdatter Skinkel (Søblad)), † 17. marts 1596 på Vejlegård, begr. 28. april i Sønder Nærrå k. (DAA 1920,II,500) (g. 1^o 12. juli 1579 m. Margrethe Henriksdatter Friis (af Hesselager), f. 10. juli 1550, † 1. nov. 1580) (DAA 1942,II,57). 2^o 1. juni 1600 på Pølskov m. Niels Hansen Skinkel til Gelskov og Søholm (F.: Hans Poulsen S. og Helvig Andersdatter Ulfeldt), † 1617 (DAA 1916,449f.).
- 25 d. MARGRETHE BILLE – † 1599. – Ugift.
- 26 e. IDE BILLE – begr. 20. april 1586 i Brenderup k. – Ugift.
- 27 f. BERETE BILLE – begr. 5. okt. 1589 i Brenderup k. – Ugift.
- 28 g. ERIK BILLE til Kærsgård – f. 1561, rejste udenlands, 1585 (27. juni) i legistmatriklen i Padua, s.å. i Siena, takseret jf. oversigt II, † 26. juni 1641. – G. 1^o 1591 på Grøftebjerg m. Magdalene Andersdatter Emmiksen til Grøftebjerg (Odense h.), Damsgård, hvortil hun skrives 1579, og Hejsager (F.: Anders Ottesen E. og Agnete Jakobsdatter Reventlow), † 3. april 1598 på Grøftebjerg, begr. 25. april i Brenderup k. (DAA 1892,113f.). 2^o m. Mette Lavesdatter Beck til Havreløkke (Fuglse h.) og Olstrup (Hammer h.) (F.: landsdommer Lave B. og Agathe Grubbe), f. 1571, † 1631, begr. 2. jan. 1631 (DAA 1951,II, 80,82). – 3 børn: Fjerde slægtled IV, nr. 52-54.

Fjerde slægtled

I.

MOGENS BILLES BØRN MED ANNE CLAUDATTER HUITFELDT
(SE NR. 12):

- 29 a. ERIK BILLE til Vestergård på Langeland – f. ca 1588, 1624-1638 landsdommer på Langeland, til hvilket embede var henlagt Havbøllegård og en korntiende i Bøstrup s., takseret jf. oversigt II, † 13. juni 1638. – G. 1^o m. Ellen Corfitzdatter Rosengjedde til Møllegård (Langeland, Sønder h.) (F.: Corfitz Lauridsen R. og Inger Mogensdatter Falster Bielke), † 1626 (DAA 1912,395f.). 2^o ca. 1627 m. Margrethe Eriksdatter Krag til Varho (F.: Erik Nielsen K. og Kirsten Lauridsdatter Kruse), f. 1598, † 25. nov. 1648 på Varho (DAA 1899,260,264).
- 30 b. STEEN BILLE til Møllegård – f. 1587(?), blev 1604 tiltalt for et overfald og dømt til at tjene i Ungarn; men da han ikke gjorde dette, blev han 1627 fanget og indsat på Dragsholm, men kom atter fri s.å., fik endelig 1639 tilladelse til at blive her i landet, takseret jf. oversigt II, var † i 1645. – G.m. Margrethe Thomasdatter Norman de la Navité til Skovsgård (F.: Thomas Norman de la N. og Maren Pedersdatter Lykke) (DAA 1906,323f.).
- 31 c. KAREN BILLE – f. 27. dec. 1588, † 19. jan. 1654 i Kolding. – G. 1^o 1622 m. Henrik Gaas, brygger i Kolding. 2^o 8. okt. 1637 i Kolding m. husfoged Jochum Testmann, f. 1602, † 9. sept. 1638 i Kolding, begge af ufri stand.
- 32 d. BIRTE BILLE til Lidemark (Bjæverskov h.), som hun 1657 ville sælge, og »St. Olesgård i Skåne«. – Ugift.

II.

OVE BILLES BØRN MED ELSEBETH PEDERSDATTER SKRAM (SE NR. 18):

- 33 a. ERIK BILLE – f. 1588, begr. 26. febr. 1589 i Stenløse k.
- 34 b. ANNE BILLE – f. 1588, † spæd.
- 35 c. PEDER BILLE til Lindved, Lammehave (Gudme h.) og Brantbjerg (Hjerm h.) – f. 1590 (?), gik i Sorø skole, studerede i 1612 i Padua, 1614 i London, 1617-1621 sekr. i Danske Kancelli, boede 1626 på Lammehave, skrives 1631 til Rugård og s.å. til »Kappendrup«, takseret jf. oversigt II, blev 1642 tiltalt for méned i Niels Årenfeldts giftblandersag og landsforvist, skrives da til »Bubel«, levede endnu 1658. – G. 16. sept. 1621 i Odense m. Kirsten Albertsdatter Skeel til Jungetgård (Nørre h. i Salling) og Voergård (Dronninglund h.) (F.: Albrecht Hermansen S. og Anne Kaas (Sparre-K.)) (DAA 1943,II,100,103f.). – 1 datter: Femte slægtled I, nr. 55.
- 36 d. FRANDS BILLE – tvilling, † spæd.
- 37 e. ELSEBETH BILLE – tvilling, levede endnu 1623. – Ugift.
- 38 f. BIRGITTE BILLE til Lindved – var i huset hos Falk Lykke, levede endnu 1655. – G. 1618 m. Jørgen Hartvigsen til Klingstrup (F.: Bendix Jørgensen H. og Susanne Pedersdatter Lykke), f. 21. febr. 1594 på Brændegård, dbt. 3. marts s.å., † 1666 (DAA 1897, 194).
- 39 g. KAREN BILLE til Bisbo (Båg h.) – f. 28. dec. 1593 på Lindved, frasagde sig 1627 arv og gæld efter jomfru Margrethe Bille, levede 1660, da hun og søsteren solgte Skovgård. – Ugift.
- 40 h. HILLEBORG BILLE til Bisbo – f. 12. juni 1595, frasagde sig 1627 arv og gæld efter jomfru Margrethe Bille, fik 1641 bevilling at være sin egen værge, takseret jf. oversigt II. – Ugift.

III.

KNUD BILLES BØRN MED HILLEBORG CHRISTOPHERSDATTER GYLDENSTIERNE (SE NR. 22):

- 41 a. BIRTE BILLE – f. 7. okt. 1576 på Højbygård, takseret jf. oversigt II, † 21. jan. 1648. – G. 13. nov. 1607 m. Jens Mogensen Harbou til Sindinggård og Ørumgård (F.: Mogens Mogensen H. og Kirsten Svendsdatter Væbner), f. 1. nov. 1559 på Sindinggård, † 5. april 1635 på Ørumgård, begr. i Ørum k. (DAA 1897,165f.).
- 42 b. HENRIK BILLE til Billeskov, Skerrildgård og Ørumgård (Bjerrø h., Jylland) samt Gelskov (Sallinge h.), som 1647 blev udlagt til ham, takseret jf. oversigt II – f. omkring 1585, 1608-1615 hofjunker, deltog ved hoffanen i Kalmarkrigen, 1621-1634 forlenet m. Ryfylke, Jæderen og Dalerne, † 3. marts 1655 på Tirsbæk. – G. 28. aug. 1616 på Stjernholm m. Lisbet Eilersdatter Bryske til Tirsbæk (Hartung h.) (F.: Eiler B. og Gjertrud Iversdatter Lunge (Dyre)), f. 14. okt. 1585 på Dallund, den berømte slægtbogsforfatterinde, † 4. dec. 1674 i Vejle som den

- sidste af sin slægt (DAA 1897,123f.)(g. 1° 6. okt. 1605 m. Mogens Krabbe til Vegholm (F.: Niels K. til Vegholm og Berete Herlufsdatter Skave), f. 2. juli 1576, † 13. febr. 1614) (DAA 1928,II,17,21). – 8 børn: Femte slægtled II, nr. 56-63.
- 43 c. HOLGER BILLE – optaget 1587 på Sorø skole, † ung.
- 44 d. CHRISTOFFER BILLE – † 1641 i Haag. – Ugift.
- 45 e. ERIK BILLE – faldt 1641 ved Ostende. – Ugift.
- 46 f. HARTVIG BILLE til Møllerup (Djurs Sønder h.) og part i Bjørnsholm (Års h.), som han 1631 solgte til sin bror, Holger, takseret jf. oversigt II – på pædagogiet i Herborn 1594, studerede 1597 i Geneve, 1598-1604 sekr. i Danske Kancelli, 1604-1618 forlenet m. Nordlandene, levede 1642, men var † i 1649. – G.m. Anne Nielsdatter Kaas (Murtinde-K.) til Damsgård og Møllerup (F.: Niels K. og Karen Nielsdatter Friis (af Haraldskær)), † 1650, begr. 26. juli 1650 i Århus (DAA 1917,250). – 3 børn: Femte slægtled III, nr. 64-66.
- 47 g. KAREN BILLE – f. 1583, † 11. febr. 1630. – G.m. Poul Skinkel til Østrupgård og Løgismose (Båg h.), f. 9. juli 1596, levede 1640 (F.: Morten Poulsen S. og Magdalene Jørgensdatter Hartvigsen) (DAA 1916,455).
- 48 h. KNUD BILLE – † ugift.
- 49 i. TØNNE BILLE til Billeskov, takseret jf. oversigt II – f. 25. marts 1584 på Højbygård, 1643 korporal ved den fynske fane, † 14. jan. 1644 på Billeskov. – G. 22. okt. 1626 m. Margrethe Lauridsdatter Norby (F.: Laurids Pedersen N. og Margrethe Eriksdatter Mormand), begr. 30. dec. 1653 i Kerte k. (DAA 1906,320). – 2 døtre: Femte slægtled IV, nr. 67-68.
- 50 j. HOLGER BILLE til Billeskov, Højbygård, Bjørnsholm, solgt 1637 til Axel Juul, og Palstrup (Lysgård h.), takseret jf. oversigt II – f. 1586(?) på Højbygård, tjente 1611 i Kalmarkrigen under den jyske fane, 1622-1635 landsdommer på Lolland og Falster, † 1638 på Ørnhoved, som han havde i forpagtning af Niels Mogensen Munk. – G.m. Anne Ovesdatter Juul til Mejlgård (Djurs Nørre h.) og Palstrup (F.: Ove Axelsen J. og Johanne Nielsdatter Kaas (Sparre-K.)), † 1634 (DAA 1890,264). – 3 børn: Femte slægtled V, nr. 69-71.
- 51 k. PREBEN BILLE, † lille.

IV.

ERIK BILLES BØRN MED METTE LAVESDATTER BECK (SE NR. 28):

- 52 a. HR. STEEN BILLE til Kærsgård, Trudsholm (Volborg h.) og Billesbølle (Vends h.), som han gjorde til hovedgård og gav navn, takseret jf. oversigt II – f. 6. marts 1606 på Kærsgård, rejste 1622 udenlands m. broderen Lave og præceptor Ebbe Jensen Bruun, studerede 1622-1624 i Leipzig og Wittenberg, gik på Sorø akademi 1624 (18. april) – 1626 (31. maj) m. Ebbe Bruun som præceptor, 1631 (19. nov.)-1634 (9. jan.) hofjunker, 1634 deltog i prins Christians bryllup m. Magdalene Sibylla og opvartede under festlighederne hos den franske ambassadør d'Avaux, 1634 (8. sept.)-1653 lensmand på Rugård, 1634 ritmester ved

BILLE

den fynske rostjeneste, 1643 sammen m. Oluf Parsberg gesandt til Moskva m. et følge på over 300 personer for at tilbyde Danmarks mægling mellem Rusland og Polen, 1647 major over den sjællandske eskadron, 1648 (25. nov.) ridder, fik 73 stemmer ved rigsrådsvalget i 1648, i 1651 medl. af den forhørskommission, der blev sendt til Norge for at undersøge Hannibal Sehesteds styring af landet, 1653 (29. april) – 1661 lensmand på Koldinghus, 1662 (28. juni) ordre om at overlevere amtet til efterfølgeren, till. lensmand over Stjernholm 1660 (11. april – 1. maj), tjente 1657 (25. jan.) som oberst ved rytteriet i Svenskekrigen, blev taget til fange ved Fyns erobring og udløst ved freden i Roskilde i 1658, 1659 (22. nov.) landkommissær på Fyn, bar 1660 blodfanen ved arvehyldningen, solgte 1666 Kærsgård til Niels Trolle, † 12. okt. 1672 på Billesbølle, begr. i Brenderup k. – G. 1634 m. Birgitte Enevoldsdatter Kruse (F.: Enevold Tygesen K. og Else Jørgensdatter Marsvin), var † 25. jan. 1665 (DAA 1900,252f.,256). – 6 børn: Femte slægted VI, nr. 72-77.

- 53 b. LAVE BILLE til Kærsgård, Olstrup, solgt 1665 og Havreløkke, takseret jf. oversigt II – f. 17. maj 1607, rejste 1622 (29. maj) udenlands m. broderen Steen og præceptor Ebbe Jensen Bruun, studerede 1622-1624 i Leiden og Wittenberg, 1624 (18. april) – 1626 (3. april) på Sorø akademi m. Ebbe Bruun som præceptor, 1628-1630 og 1632-1634 sekr. i Danske Kancelli, 1636-1646 landsdommer på Lolland og Falster, blev 1658 taget til fange af svenskerne som deltager i den skånske sammensværgelse, † 15. juni 1679. (Portræt DAA 1895). – G. 1° 1635 m. Pernille Ottesdatter Marsvin til Dybæk (Vemmenhøgs h.) og Snogeholm (Fers h.) (F.: Otte Jørgensen M. og Mette Pedersdatter Brahe), f. 10. juni 1608, † 26. okt. 1650 (DAA 1904,278). 2° m. sin tjenestepige Dorthe Schou, † 1701 på Havreløkke. – 7 børn: Femte slægted VII, nr. 78-84.
- 54 c. HELVIG BILLE til Billeshave (Vends h.) – f. 24. jan. 1610 på Kærsgård, † 9. april 1674 i Kbh., begr. i Vejle. – G. 1° 2. sept. 1627 i Odense m. Johan Brockenhuus til Lerbæk (Tørrild h.), Østergård og Moesgård (Ning h.) samt Hanstedgård (Voer h.) (F.: Kjeld Johansen B. og Edel Ulfeldt), f. 11. okt. 1588 på Lerbæk, † 18. dec. 1648 sst., begr. 10. jan. 1649 i Vejle k. (DAA 1962,II,13,18). 2° m. Henning Pogwisch til Holulfgård (Åsum h.) og Billeshave (Vends h.), f. 20. nov. 1611 på Damsbo, † 5. marts 1664 i Kbh. (F.: Hans P. og Karen Brockenhuus) (DAA 1931,II,42,44) (g. 1° 4. marts 1638 m. Karen Marsvin (DAA 1904,281), f. 4. april 1614 på Aunsbjerg, † 24. aug. 1649, bis. 15. sept. s.å. i Odense), begr. i Fraugde k.

Femte slægtled

I.

PEDER BILLES DATTER MED KIRSTEN ALBERTSDATTER SKEEL
(SE NR. 35):

- 55 a. ANNE BILLE til Bjørnemose (Sunds h.) 1651, Røgildgård (Hillerslev h.) 1655 – f. 19. dec. 1625. – G. før 1656 m. Peder Pedersen Harbou til Slemstrup (F.: Peder Nielsen H. og Maren Nielsdatter Mund) (DAA 1897,170f.).

II.

HENRIK BILLES BØRN MED LISBET EILERSDATTER BRYSCHE (SE NR. 42):

- 56 a. MOGENS BILLE til Tirsbæk og Skerrildgård, takseret jf. oversigt II – f. 13. juni 1617 på Tirsbæk, optaget 1632 (27. sept.) på Sorø skole og var på akademiet i tiden 1634 (29. sept.) – 1636 (25. juni) m. Christen Jensen og Christen Thomesen som præceptorer, 1636-1637 immatrikuleret ved universitetet i Leiden, derefter i fremmed krigstjeneste, 1637-1638 (8 mdr.) i Paris, derefter i Blois, atter i Paris (9 mdr.), 1639 (18. maj) hjemad m. Ove Juul over Nederlandene, s.å. (19. sept.) ankomst til Tirsbæk, 1639-1643 hofjunker, 1643-1649 lensmand på Koldinghus, 1644 løjtn. ved rytteriet, † 25. april 1648 på Koldinghus. – G. 13. sept. 1646 i Viborg m. Margrethe Jørgensdatter Lunge (Dyre) til Bodum Bisgård (F.: rigsmarsk Jørgen Ovesen L. til Odden og Sophie Steensdatter Brahe), f. i maj 1616 på Elfsborg, † 7. okt. 1653 på Vallø (DAA 1891,157f.) (g. 2^o 28. okt. 1649 m. rigsråd Christen Skeel til Fussingø, f. 27. juni 1603, † 30. marts 1659) (DAA 1943,II,104). – 1 søn: Sjette slægtled I, nr. 85.
- 57 b. KNUD BILLE – † 1623.
- 58 c. EILER BILLE til Tirsbæk og Gelskov – f. 1622, 1644 i nogen tid hofjunker, 1640 i Tyskland og Holland m. Valdemar Christian, 1641 (23. juni) fra Helsingør til Amsterdam, senere i Oxford og London, 1641 (1. okt.) til Frankrig, 1642 i Angers (5 mdr.), desuden i Paris, sommeren 1643 hjem via Holland, † 21. sept. 1649, begr. 23. okt. s.å. i Odense. – Ugift.
- 59 d. VIBEKE BILLE – f. 1624, fik 1649 bevilling til at være sin egen værge, stiftede 1665 et legat for Viborg skole, † 1698, begr. 3. maj i Engum k. – G. 29. maj 1663 m. landsdommer Oluf Frandsen Brockenhuus til Hjulebjerg (Årstad h.) (F.: Frands Ottesen B. til Volderslevgård og Anne Eriksdatter Thott), f. 1611, † 1672 før 1. april (DAA 1962,II,12,17 f.) (g. 1^o 1640 m. Karen Ulfeldt til Urup (DAA 1923,527), f. 7. aug. 1611, † 20. dec. 1658).
- 60 e. GJERTRUD BILLE – fik 1651 bevilling til at være sin egen værge. – G.m.

- Frederik Ulrik von Schulte til Finstrup (F.: Jørgen S. til Finstrup og Anne Margrethe von Götzen), f. o. 1635, † før 1710, (DAA 1926, II,57f.).
- 61 f. **KNUD BILLE** til Skerrildgård, Ørumgård og Tirsbæk – f. 25. jan. 1627 på Tirsbæk, på Sorø akademi 1643 (3. okt.) - 1647 (17. marts), rejste 1647 udenlands m. Preben Brahe og præceptor Gottfried Cretschmar, s.å. immatrikuleret ved universitetet i Leiden, 1647 (28. sept.) i Paris, s.å. (9. okt.) i Orleans, 1647 (3. nov.)-1648 (29. sept.) i Saumur, 1648 (13. dec.)-1649 (1. juli) i Paris, kom 1649 hjem via Amsterdam, underskrev 1661 suverænitetssakten, † 7. aug. 1684 på Ørumgård. (Portræt DAA 1891). – G. 4. sept. 1653 m. Mette Henriksdatter Gyldenstierne til Torpegård (Åsum h.) (F.: Henrik Predbjørnsen G. til Vosborg m.m. og Lisbeth Clausdatter Podebusk), f. 3. juni 1636 på Råbelev, † 12. jan. 1713 på Torpegård, begr. 20. marts i Rynkeby k. (DAA 1926,II,28f.,33). – 7 børn: Sjette slægtled II, nr. 86-92.
- 62 g. **HILLEBORG BILLE** – fik 1651 bevilling til at være sin egen værge, † 1679 på Tirsbæk, begr. i Engum k. 27. nov. 1679. – Ugift.
- 63 h. **STEEN BILLE** til Tirsbæk og Ørumgård, takseret jf. oversigt II – f. 7. febr. 1630 på Stavanger kongsgård, var på Sorø akademi i perioden 1646 (20. aug.)-1649 (9. dec.), rejste 1651 (10. febr.) udenlands, studerede 1651 i Leiden, 1652 i Tübingen og Strasbourg, derfra 1653 (3. juni) over Geneve, Lyon og Orleans til Paris 1653 (16. okt.)-1654 (23. april), hjem via Nederlandene, ankomst til Tirsbæk 1654 (18. juni), fik 1657 tilladelse til at tjene »i militien«, og var 1658 kaptajn til hest, † 3. okt. 1686 på Tirsbæk, bis. 26. okt. i Engum k. – G. 5. juni 1661 (Løgismose) m. Karen Andersdatter Bille til Søbo (Sallinge h.) (se linje V,76), f. 13. febr. 1642 på Arnsborg Slot, † 11. jan. 1671 på Tirsbæk, begge begr. i Jordløse k. – 2 børn: Sjette slægtled III, nr. 93-94.

III.

HARTVIG BILLES BØRN MED ANNE NIELSDATTER KAAS (SE NR. 46):

- 64 a. **NIELS BILLE** – f. 6. jan. 1620, i Sorø 1636 (25. juli)-1640 (29. marts), rejste udenlands, 1643 i Siena, † 22. dec. 1643 i Rom. – Ugift.
- 65 b. **HILLEBORG BILLE** til Møllerup – fik 1636 bevilling til at være sin egen værge. – G. 21. jan. 1649 i Viborg m. Preben Knudsen Gyldenstierne til Møllerup (Djurs Sønder h.) og Bogensholm (Mols h.) (F.: Knud Pedersen G. til Skovsbo og Vosborg og Christence Hermansdatter Juel), f. o. 1625, levede 1657 (DAA 1926,II,28,32).
- 66 c. **KAREN BILLE** til Damsgård på Mors – † i første barselseng. – G. 1662 m. Henrik Friis (af Hesselager) til Ørbækklunde og Stårupgård (Fjends h.) (F.: Jesper Nielsen F. og Elsebet Jacobsdatter Ulfeldt), f. omkring 1632, † 7. febr. 1715 på Stårupgård (DAA 1942,II,59,61) (g. 2° m. Jytte Mogensdatter Sehested (DAA 1911,461). 3° 3. dec. 1672 m. Sophie Hansdatter Juul til Stårupgård, † 29. juni 1740) (DAA 1890,266).

BILLE

IV.

TØNNE BILLES DØTRE MED MARGRETHE LAURIDSDATTER NORBY (SE NR. 49):

- 67 a. BIRGITTE BILLE.
- 68 b. KAREN BILLE.

V.

HOLGER BILLES BØRN MED ANNE OVESDATTER JUUL (SE NR. 50):

- 69 a. SORTE STEEN BILLE til Billeskov, der blev solgt ved hans død, Hede­gård (Djurs Nørre h.) og Mejlgård, takseret jf. oversigt II – optaget 1621 (10. okt.) på Sorø skole og kom derefter på Sorø akademi 1628 (1. maj) – 1629 (17. juni), 1631-1640 hofjunker, 1640-1651 lensmand på Sejlstrup, 1643 kornet og siden ritmester ved et jysk rostjenestekom­pagni, 1651 afsk., opholdt sig 1654 i Sverige, var † 1660. – G. 1642 m. Karen Ottesdatter Skeel til Burholt (Børglum h.), Langholt (Kær h.), Hvilshøjgård (Børglum h.) og Bangsbo (Horns h., Jylland) (F.: rigs­råd Otte Christensen S. til Hammelose m.m. og Birgitte Hansdatter Lindenov), begr. 28. juli 1651 i Budolfi k. i Ålborg (DAA 1943, II,102,106). – 4 sønner: Sjette slægted IV, nr. 95-98.
- 70 b. HILLEBORG BILLE – pantsatte 1654 Stensballegård og Værholm til Christoffer Bille; men solgte dem 1655 til jomfru Dorte Galde, pant­satte 1655 Rask til fru Mette Grubbe, skødede 1656 Værholm til jom­fru Dorte Urne, levede 16. febr. 1660. – G.m. Christoffer Mogensen Pax til Torup, Eriksholm og Rask (Nim h.) (F.: Mogens Christo­phersen P. til Torup og Sophie Clausdatter Glambek til Rask) (DAA 1908,349), dræbt 1650, før 17. okt. på Rask af en student, Christopher Clemmensen.
- 71 c. CHRISTOFFER BILLE til Mejlgård, Hedegård og Restrup (Hornum h.), hvortil han skrives 1643, og Billeskov, takseret jf. oversigt II – kom 1621 (10. okt.) i Sorø skole, overgik til Sorø akademi 1628 (1. maj), udgik 1629 (17. juni), rejste udenlands, opholdt sig i Paris, 1658-1660 lensmand på Kronborg, dømtes 1659 til landsforvisning p.g.a. Kron­borgs overgivelse til de svenske styrker, † 1663. – G. 20. aug. 1637 (Nykøbing) m. Anna Sophie von Taupadel, † 1667.

VI.

HR. STEEN BILLES BØRN MED BIRGITTE ENEVOLDSDATTER KRUSE (SE NR. 52):

- 72 a. ERIK BILLE til Kærsgård – f. 22. nov. 1635 på Kærsgård, rejste uden­lands m. broderen Enevold og præceptor Nic. Joh. Bennich, på Colle-

- gium Illustré i Tübingen 1653 (14. juli), Strasbourg og Orleans 1654, i Paris, 1655 (28. okt.) anbefaling til Firenze, s.å. (28. nov.) i legistmatriklen i Padua, 1656 (25. jan.) anbefaling til Rom, 1656 i Siena, 1670 ritmester i fynske rytterreg., 1674 major, † 27. maj 1675 på Kærsgård. – G. 1663 m. Anna Nielsdatter Trolle »den lærde« til Kærsgård (F.: rigsråd og statholder i Norge Niels Børgesen T. og Helle Holgersdatter Rosenkrantz), † 1723 (DAA 1891,419,425). – 2 døtre: Sjette slægted V, nr. 99-100.
- 73 b. ELSE BILLE – † 21. febr. 1640 på Billesbølle.
- 74 c. ENEVOLD BILLE – f. 7. marts 1638, rejste udenlands m. broderen Erik og præceptor Nic. Joh. Bennich, 1653 (14. juli-29. okt.) på Collegium Illustré i Tübingen, 1654 i Strasbourg, i Paris og Orleans, 1655 (28. okt.) anbefaling til Firenze, s.å. (28. nov.) i legistmatriklen i Padua, 1656 (1. febr.) anbefaling til Rom, 1658 ritmester, 1660 major til hest, † 28. febr. 1660 på Kærsgård. – Ugift.
- 75 d. METTE BILLE til Billesbølle – f. 15. juni 1639 på Rugård, levede endnu 1704. – G. 1663 m. Henrik Ditlev greve Holck til Skaføgård (Sønderhald h.) og Billesbølle (F.: Henrik rigsgreve H. til Ravnholt, Egholm og Eskilstrup og Hilleborg Christophersdatter Krafse), f. 1. aug. 1630 på Ravnholt, † 12. febr. 1681 på Skaføgård (DAA 1925,II,435f.).
- 76 e. ELSE BILLE – † lille.
- 77 f. OTTE BILLE til Billesbølle – f. 7. juni 164? på Billesbølle, 1659 hofjunker hos prins Christian, 1668 (18. dec.) kammerherre, 1671 (26. maj) – 1676 amtmand på Koldinghus, 1671 (24. aug.) fik Koldinghus ladegårds avling frit og kvit, † før 1. marts 1676. – Ugift.

VII.

LAVE BILLES BØRN MED PERNILLE OTTESDATTER MARSVIN
(SE NR. 53):

- 78 a. ERIK BILLE – f. 6. april 1636, † lille.
- 79 b. OTTE BILLE – f. 14. nov. 1637, † 19. april 1638.
- 80 c. METTE BILLE – f. 28. nov. 1639, † 3. aug. 1640.
- 81 d. CHRISTIAN BILLE til Havreløkke, som han og hans søskende 1698 solgte til fru Søster Lerche, Dybæk, Simonstorp (Torne h.) og Snogeholm – f. 9. febr. 1641, lod sig 1664 introducere på det svenske ridderhus, men vendte under Den skånske Krig atter tilbage til Danmark, † 17. aug. 1714 i Kbh. – G. (efter tilladelse til at vies, skønt de var beslægtet i 2. led) 1673 m. Karen Christensdatter Vind til Snogeholm og Nørholm (Ø. Horne h.) (F.: Christian Iversen V. til Nørholm og Mette Iversen Krabbe), f. 17. sept. 1657, † 27. febr. 1698 (DAA 1941,II,77,80). – 5 børn: Sjette slægted VI, nr. 101-105.
- 82 e. MANDERUP BILLE – f. 28. juli 1642, † som sindssyg 1694. – Ugift.
- 83 f. ELSEBIE BILLE.
- 84 g. JØRGEN BILLE til Havreløkke og Dybæk – 1667 hofjunker hos prins Christian. – G. 10. aug. 1670 i Kbh. m. Regitze Lavesdatter Beck (F.: landkommissær Lave B. til Førsløv og Herlufstrup og Margrethe Jørgensdatter Grubbe), f. 1648, dbt. 24. marts s.å. i Tirstrup k. (DAA 1951,II,84,86). – 5 børn: Sjette slægted VII, nr. 106-110.

Sjette slægtled

I.

MOGENS BILLES SØN MED MARGRETHE JØRGENDATTER LUNGE
(DYRE) (SE NR. 56):

- 85 a. JØRGEN LUNGE BILLE – f. 18. april 1648, † 15 uger gammel.

II.

KNUD BILLES BØRN MED METTE HENRIKSDATTER GYLDENSTIERNE
(SE NR. 61):

- 86 a. LISBET BILLE – f. 8. aug. 1655 på Skerrildgård, fik 1698 skøde på Bonderup, † 12. juli 1723 på Sæbygård. (Portræt DAA 1898). – G. 8. nov. 1676 på Ørumgård m. Holger Christophersen Pax til Torup, Bonderup og Eriksholm (Merløse h.), Stenshede, Højbygård og Sæbygård (Dronninglund h.) (F.: Christopher Mogensen P. og Hilleborg Holgersdatter Bille), f. 18. april 1648 på Eriksholm, † 3. jan. 1698 på Sæbygård som sidste mand af slægten i Danmark, begge begr. i Holbæk k. (DAA 1908,349; se nr. 70).
- 87 b. HENRIK BILLE til Skerrildgård – f. 1. nov. 1656, † 18. sept. 1701, begr. 10. okt. 1701 i Nebsager k. – G. 28. okt. 1685 på Barritskov (Ørum kb.) m. Lisbet Tønnesdatter Reedtz (F.: Tønne Frederiksen R. og Lisbeth Mogensdatter Sehested), f. 1. okt. 1656, † 21. aug. 1701, begr. 12. sept. s.å. i Nebsager k. (DAA 1947,II,40,43). – 2 børn: Syvende slægtled I, nr. 111-112.
- 88 c. AXEL BILLE til Ørumgård, Holbækgård (Rougsø h.), købt 1727, Ste-nalt (Rougsø h.), som han købte af sin svoger, Mogens Seefeld, og Fårupgård (Tørrild h.) – f. 1659, kancelliråd, 1702 justitsråd, 1731 etatsråd, † 1739, begr. 28. aug. i Ørsted k. (Portræt DAA 1891). – G. 1° i dec. 1694 på Juellund (Ørum kb.) m. Sophie Amalie Christiansdatter Daa (F.: Christian D. til Ravnstrup, Borreby og Fraugdegård og Vi-beke Gregersdatter Krabbe), f. 1665, † 6. juni 1697 på Ørumgård (DAA 1944,II,21,24). 2° 1704 m. Sophie Christensdatter Seefeld, f. 24. juni 1683, † 5. juni 1753 (DAA 1914,461). – 6 børn: Syvende slægtled II, nr. 113-118.
- 89 d. PREBEN BILLE – f. 28. nov. 1660, † 19. dec. 1671.
- 90 e. BIRGITTE BILLE – † 1682. – G. 30. maj 1682 i Ørum k. m. Albert Bille til Bangsbo, Langholt og Høgholt, dbt. 25. juli 1651, † 23. febr. 1703 (se nr. 97).
- 91 f. LISBET MARGRETHE (METTE) BILLE – f. dec. 1661 på Skerrildgård, † 16. jan. 1688 på Klingstrup, begr. i Skårup k. – G. 21. sept. 1687 m. Jørgen Henning Walkendorff til Klingstrup (F.: Henning Henningsen

BILLE

- W. til Glorup, Klingstrup og Bjørnemose og Kirsten Jørgensdatter Kruse), f. 8. febr. 1661 på Klingstrup, † 24. dec. 1724 i Svendborg (DAA 1928,II,137ff.) (g. 2^o ca. 1690 på Trolholm m. Helle Børgesdatter Trolle (F.: Børge T. til Trolholm og Pernille Bille), f. 1663, † 13. april 1741) (DAA 1891,421).
- 92 g. HENRIKKE SOPHIE BILLE – † 1. jan. 1731 på Hvedholm, begr. 17. jan. s.å. i Horne k. (Portræt DAA 1892). – G. 15. maj 1699 m. Henrik Brahe til Hvedholm, Engelsholm og Skerrildgård (Bjerre h.) (F.: Preben B. til Hvedholm og Susanne Falksdatter Gøye), f. 21. juli 1670 på Engelsholm, † 21. nov. 1725 sst., begr. i Horne k. (DAA 1950,II,28, 31).

III.

STEEN BILLES BØRN MED KAREN ANDERSDATTER BILLE (SE NR. 63):

- 93 a. HENRIK BILLE – henrettet i Paris p.g.a. drab. – Ugift.
- 94 b. SOPHIE BILLE til Tirsbæk og Søbo – f. 2. juli 1664 på Søbo, † 23. aug. 1706 på Tirsbæk, begr. 11. sept. i Ejssing k. – G. 28. febr. 1686 m. Anders Rosenkrantz til Landung (F.: Mogens R. og Sophie Andersdatter Bille)(se Rosenkrantz, linje VIII,33), f. 1654, † 27. aug. 1742 på Tirsbæk, begr. i Ejssing k.

IV.

SORTE STEEN BILLES SØNNER MED KAREN OTTESDATTER SKEEL (SE NR. 69):

- 95 a. HOLGER BILLE til Bangsbo – f. 30. marts 1643 i Kbh., begr. 22. jan. 1690 – G. 16. sept. 1668 i Budolfi k. i Ålborg m. Cathrine Sophie Henriksdatter Below (F.: Henrik Clausen B. til Spøttrup og Hvilstedgård og Johanne Iversdatter Lykke), † 16. sept. 1676 i barselseng (DAA 1888,37). – 6 børn: Syvende slægtled III, nr. 119-124.
- 96 b. OTTE BILLE til Bangsbo – dræbt 1674 i Viborg af Christoffer Gersdorff. – Ugift.
- 97 c. ALBERT BILLE til Bangsbo, Langholt, solgt 1687 til Peder Rodsteen, og Høgholt (Horns h.) – dbt. 25. juli 1651 i Budolfi k., blev ved sit »liderlige levned« fattig, † 23. febr. 1703 på Vrå. – G. 30. maj 1682 i Ørum k. m. Birgitte Knudsdatter Bille, † 1682 (se nr. 90).
- 98 d. FREDERIK BILLE til Burholt – f. i dec. 1648 på Bangsbo, † 8. juli 1665 i Kbh., begr. sst. (H). – Ugift.

BILLE

V.

ERIK BILLES DØTRE MED ANNA NIELSDATTER TROLLE (SE NR. 72):

- 99 a. BIRGITTE BILLE – † lille.
- 100 b. En DATTER – † lille.

VI.

CHRISTIAN BILLES BØRN MED KAREN CHRISTENSDATTER VIND
(SE NR. 81):

- 101 a. METTE BILLE – † lille.
- 102 b. CHRISTIAN BILLE – † lille.
- 103 c. LAGE BILLE – † lille.
- 104 d. METTE BILLE til Dybæk. – G.m. svensk ritmester Johan Christoffer Løwe, f. 1672, † 3. jan. 1765.
- 105 e. PETRONELLE CATHRINE BILLE til Snogeholm – f. 10. april 1680 på Dybæk, † 10. jan. 1746, begr. i Søfde k. – G. 1° 19. aug. 1713 m. domprovst i Linköping Thomas Ihre, f. 3. sept. 1659 i Visby, † 11. marts 1720 i Linköping, begr. i Domk. (g. 1° 29. juli 1696 m. Brita Steuchia, f. 19. juli 1679, † 21. april 1710). 2° 6. okt. 1724 m. assessor Niels Langelius, 1727 adlet Bildenskøld, f. 27. febr. 1683 i Linköping, † 11. sept. 1740 (g. 1° 23. juli 1711 m. Sara Brita Ehrenpreis, f. 19. okt. 1694, † 23. aug. 1723).

VII.

JØRGEN BILLES BØRN MED REGITZE LAVESDATTER BECK (SE NR. 84):

- 106 a. LAGE BILLE – † 6 år gammel.
- 107 b. METTE BILLE.
- 108 c. LAGE BILLE – † lille.
- 109 d. CHRISTIAN BILLE (se note til nr. 125) – 1 datter: Syvende slægted IV, nr. 125.
- 110 e. PETRONELLE MARGRETHE BILLE. – G.m. svensk overjægermester Gustav Hammarin, 1683 adlet Hammarberg til Wiredaholm, f. 17. aug. 1653 i Stockholm, † 23. juli 1731 på Wiredaholm, begr. i Wireda k., separeret (g. 1° m. Brita Henriksdatter).

Syvende slægtled

I.

HENRIK BILLES BØRN MED LISBET TØNNESDATTER REEDTZ
(SE NR. 87):

- 111 a. KNUD BILLE – dbt. 9. dec. 1692 og begr. 27. febr. 1694 i Nebsager k.
112 b. ELISABETH MARGRETHE BILLE – dbt. 24. jan. 1696, begr. 19. juni s.å. i Nebsager k.

II.

AXEL BILLES BØRN (SE NR. 88)

af første ægteskab med Sophie Amalie Christiansdatter Daa:

- 113 a. BIRTE SKEEL BILLE – † 27. maj 1766 på Sæbygård. – G. 21. nov. 1721 m. Steen Hohendorff Arenfeldt til Lerbæk og Skårupgård (F.: Otte A. til Knivholt og Agathe Kirstine Lagesdatter Beck), f. 1688, † 1739, begr. i Åsted k. (DAA 1893,22f.).
114 b. METTE BILLE – † 5. febr. 1771 (As-Klakring kb.). – G. 1721 m. cancelliråd Hans Lorents Arenfeldt til Knivholt (F.: Otte A. til Knivholt og Johanne Lauridsdatter Below), f. 1701, † 1744, begr. i Åsted k. (DAA 1893,22f.,24).

af andet ægteskab med Sophie Christensdatter Seefeld:

- 115 c. KNUD BILLE til Stenalt – dbt. 6. sept. 1705 i Ørum k., 1728 cancellisekr., 1731 cancelliråd, 1734-1744 landsdommer i Nørrejylland, 1738 justitsråd, 1744 etatsråd, † 28. nov. 1785, bis. 9. dec. i Nørdrup k. – G. 1735 m. Birte Skeel von Holsten (F.: major Wulf Sivert H. og Ide Skeel), f. 1708 på Gelskov, † 1767, begr. 14. sept. s.å. i Ørsted k. (DAA 1924,II,454f.). – 6 børn: Ottende slægtled I, nr. 126-131.
116 d. CHRISTEN BILLE til Østergård – f. 20. nov. 1706, 1737 justitsråd, † 9. juli 1765 som sindssyg. – G. 4. aug. 1752 på Stenalt m. Anna Catharine Nørckenkrone (F.: generalmajor Christian N. og Sophie Elisabeth Reusch), f. 1718, † 16. juni 1796 i Skanderborg (DAA 1927,II,76) (g. 2° 24. okt. 1766 på Stenalt m. major Otto Ludvig von Fien, f. 1715 i Westby, † 1785 i Skanderborg).
117 e. HENRIK BILLE BRAHE til Holbækgård, som han arvede efter faderen, men solgte 1763, og Egeskov (Sunds h.), som han købte 1784 – f. 20. okt. 1709 på Ørumgård (Bjerre h., Jylland), 1732 assessor i Hofretten, 1734 hofjunker, 1735 (25. febr.) vicelandsdommer på Fyn og Langeland, 1736 justitsråd, 1737 blev han virkl. 2. landsdommer og 1738 1. landsdommer, 1741 etatsråd, 1747 konferensråd, 1759 (31. marts) hvid ridder, 1766 (8. nov.) gehejmeråd, 1767 (8. sept.) – 1789 stiftamtmand

- på Fyn og amtmand over Odense, Dalum, Skt. Knuds og Rugårds amter, 1768 (19. april) - 1783 (23. okt.) till. over Assens og Hindsgavl amter, 1779 (2. juni) gehejmekonferensråd, da hans ældste søn, Axel Frederik, døde 1787, tiltrådte han stamhuset Hvedholm og fik ved patent af 7. marts 1788 bevilling på till. at føre de Brahers navn og våben, † 9. jan. 1789 på Egeskov, begr. i Kværndrup k., (Hv.R.). (Portræt DAA 1890). - G. 1° 22. juli 1740 m. Christiane Gregersdatter Juel (F.: general Gregers J. til Kanestrøm hovedgård, Eriksholm m.m. og Vibeke J.), f. 30. aug. 1705 på Basnæs, dbt. s.d. i Tjæreby k., † 27. juli 1745 i Odense, begr. 31. s.m. i Skt. Knuds k. (DAA 1927,II,41,45). 2° 24. jan. 1752 i Assens k. (Jylland) m. Mette Johanne Lagesdatter Arenfeldt (F.: Lage Beck A. til Knivholt, Bangsbo, Sæbygård, Stenshede, Hørbylund og Eriksholm og Anne Sophie Holgersdatter Pax), f. 1717, dbt. 5. april s.å. (Flade kb.), † dec. 1762 i Assens, begr. 24. s.m. i Odense (g. 1° 16. aug. 1737 på Sæbygård m. etatsråd Niels Juel Reedtz til Palsgård, f. 1699, † 1742, begr. 15. febr. s.å. i Assens k.). 3° 22. okt. 1766 i Kbh. (CS) m. Caroline Agnese Raben (F.: gehejmeråd, overhofmester Christian Frederik R. til Alholm og Birthe v. Plessen), f. 9. dec. 1738, fik 1767 ordenen »de la fidelité«, † 11. marts 1810 på Egeskov. - 6 børn: Ottende slægtled II, nr. 132-137.
- 118 f. HOLGER BILLE - f. 1713, † 1726.

III.

HOLGER BILLES BØRN MED CATHRINE SOPHIE HENRIKSDATTER BELLOW (SE NR. 95):

- 119 a. KAREN BILLE - † lille.
- 120 b. STEEN BILLE til Burholt (Børglum h.) - fænik, stod 1689-1697 ved Drabantgarden, 1700 sekondløjtn. ved prins Christians reg., 1701 premierløjtn., 1702 forsat til den i Holland stående batl. af sjællandske reg., slettet af etaten 1704, begr. 3. juni 1740. - Ugift.
- 121 c. CHRISTIAN FREDERIK BILLE til Bangsbo (Horns h.) og Hvolris (Rinds h.) - f. 1671, † 5. maj 1749 på Lundbæk. - G. 5. juni 1694 i Bælum k. m. Cathrine Hedevig Hartvigsdatter von Deden til Dragsgård (F.: oberst Hartvig Otto Pedersen v. D. og Anna Dorothea von Wetberg), f. 1670, † 2. april 1754 på Lundbæk. - 2 børn: Ottende slægtled III, nr. 138-139.
- 122 d. OTTE BILLE - 1701 kornet ved 5. jyske nation. reg. i Holland, † 11. juni 1705 af de sår, han fik ved Höchstädt. - Ugift.
- 123 e. BIRGITTE KIRSTINE BILLE - bis. 14. maj 1703 i Glæsborg k. (Portræt DAA 1896). - G.m. Adam Ernst Christian Pentz til Mejlgård.
- 124 f. HENRIK BILLE til Mejlgård, Bangsbo og Sødal (Nørlyng h.) - 1705 justitsråd, begr. 20. marts 1708 i Glæsborg k. - G.m. Ingeborg Christine Joachimsdatter Pentz til Mejlgård, begr. 14. febr. 1719 i Glæsborg k. - 6 børn: Ottende slægtled IV, nr. 140-145.

BILLE

IV.

CHRISTIAN BILLES DATTER (SE NR. 81/109):

- 125 a. ELSEBE BILLE – dræbt af lynild. – G.m. en provst.

Ottende slægtled

I.

KNUD BILLES BØRN MED BIRTE SKEEL VON HOLSTEN (SE NR. 115):

- 126 a. AXEL BILLE – f. 17. sept. 1738, † 1740.
127 b. IDE SKEEL BILLE – f. 15. sept. 1741, † 21. nov. 1804 i Kbh. – G. 10. april 1767 på Arreskov m. Frederik Christian greve Schack til Giesegård, Ottestrup, Spanager, Juellund, Gram og Nybøl (F.: Otto Didrik lensgreve S. til Schackenborg m.m. og Anna Ernestine Frederikke Vilhelmine Gabel), f. 27. febr. 1736 på Schackenborg, † 3. juni 1790 på Giesegård, begr. i Terslev k. (DAA 1932,II,64,66) (g. 1° 16. marts 1764 på Christiansborg slot m. Birgitte Marie von Krogh, f. 25. jan. 1740, † 27. nov. 1765).
128 c. SOPHIE SEEFELD BILLE – f. 14. okt. 1742 på Stenalt, † 5. marts 1774 på Giesegård. – G. 18. sept. 1761 på Arreskov m. Axel Rosenkrantz til stamhuset Søby Søgård (F.: Mogens R. og Elisabeth Sophie Holsten) (se Rosenkrantz, linje VIII,67), f. 4. aug. 1733, † 15. aug. 1802 på Søby Søgård, bis. 21. s.m. i Nørre Søby k.
129 d. ANNE MARGRETHE BILLE – f. 14. juli 1744, † spæd.
130 e. CHRISTIANE JUEL BILLE – f. 14. juni 1747, † s.å.
131 f. WOLFF SIEVERT VON HOLSTEN BILLE – † lille.

II.

STIFTAMTMAND, GEHEJMEKONFERENSRAÐ HENRIK BILLE BRAHES BØRN (SE NR. 117)

af andet ægteskab med Mette Johanne Lagesdatter Arensfeldt:

- 132 a. CHRISTIANE BILLE – f. 1753, † 19. jan. 1765 på Arreskov, begr. 25. jan. s.å. i Øster Hæsinge k.
133 b. SOPHIE BILLE – f. 1754, † 23. febr. 1766.

af tredje ægteskab med Caroline Agnese Raben:

- 134 c. AXEL FREDERIK BILLE BRAHE – f. 9. sept. 1770, **flk ved patent af 12.**

- jan. 1787 tilladelse at føre de Brahers navn og våben i forbindelse med sit eget, † 12. okt. 1787 på Egeskov. – Ugift.
- 135 d. CHRISTIANE METTE BILLE BRAHE – f. 15. sept. 1771 på Hvedholm, † 6. maj 1844 i Kbh. (Portræt DAA 1943:Skeel) – G. 25. juni 1790 i Kværndrup k. m. Jørgen greve Scheel til grevskabet Scheel, til stamhuset Gl. Estrup og til Ulstrup (F.: Christen greve S. til Ulstrup og Eleonore Agnes Raben), f. 29. nov. 1768 i Skt. Petersborg (tvilling), † 9. jan. 1825 på Hellerup, begge begr. i Auning k.; skilt 1822 (DAA 1943, II,136f.).
- 136 e. PREBEN LENS GREVE BILLE BRAHE, se linje VI: Den grevelige slægt Bille Brahe.
- 137 f. BERTHA SOPHIE BILLE BRAHE – f. 10. maj 1775, † 2. okt. 1833. – G. 23. sept. 1791 i Kværndrup k. m. Gebhard greve Moltke Huitfeldt til stamhuset Moltkenborg, Mullerup og det Schildenske fideikommis (F.: overhofmarskal greve Adam Gortlob M. til Bregentved og Sophie Hedvig Raben), f. 20. febr. 1764, † 20. dec. 1851 (DAA 1921, II, 523f.,526f.)(g. 1° 9. juli 1787 i Clausholm kapel m. Birte Huitfeldt, f. 10. jan. 1768, † 1. dec. 1788).

III.

CHRISTIAN FREDERIK BILLES BØRN MED CATHRINE HEDEVIG HARTVIGSDATTER VON DEDED (SE NR. 121):

- 138 a. HOLGER BILLE – kadet, 1718 fænrnk og s.å. sekondløjtn. ved prinsen af Sønderborgs reg., reduceret s.å., 1721 sekondløjtn. ved oldenburgske gevorb. reg., 25. aug. 1727 premierløjtn., var † 13. okt. s.å. – Ugift.
- 139 b. SOPHIE DOROTHEA BILLE – f. 11. jan. 1695, † 14. jan. 1775. (Portræt DAA 1897). – G. 4. sept. 1734 m. Otto Henrik baron Juul til baroniet Rysensten, Lundbæk, Pandum og Udstrup (F.: Ove Henrik baron J. af Rysensten m.m. og Ida Anna grevinde Rantzau), f. 9. juli 1706, † 4. sept. 1769, begge begr. i Bøvling k. (DAA 1890,271f.).

IV.

HENRIK BILLES BØRN MED INGEBORG CHRISTINE JOACHIMSDATTER PENTZ (SE NR. 124):

- 140 a. HOLGER BILLE – f. ca. 1694, furer, 1711 fænrnk ved oberst Krag's reg., 1713 karakt. sekondløjtn., 1716 sekondløjtn. ved Ålborg stifts nation. reg., 1720 premierløjtn., dimit. 1728 m. kaptajns karakter, begr. 22. maj 1738 i Viborg Domk.
- 141 b. JOACHIM FREDERIK PENTZ BILLE – dbt. 19. febr. 1692, furer ved generalmajor Krag's reg., 1711 fænrnk, 1713 sekondløjtn., afsk. 1717 m. premierløjtn.s karakter, † 29. juni 1722. – G. m. Frederikke Amalie N. N. – 3 børn: Niende slægtled, nr. 146-148.

BILLE

- 142 c. CATHRINE SOPHIE BILLE – f. 1693, † 7. dec. 1732. – G. 1725 m. generallejt. Peter Kaarsbøll, f. 19. febr. 1689 i Trondheim, † 12. febr. 1767 i Præstø, begr. i Præstø k.
- 143 d. HENRIKKE CATHRINE BILLE – dbt. 9. okt. 1695, boede 1747 på Mindstrup (Nørvang h.), men † året efter på Lundbæk.
- 144 e. KIRSTINE NORMAND BILLE – f. 1697, † 7. okt. 1781. – G. 22. aug. 1726 i Viborg Domk. m. major Christian Brøndorff, † 26. april 1751.
- 145 f. FREDERIKKE LOUISE BILLE – † 1737, begr. 12. april s.å. i Hvejsel. – G. 1720 m. oberst Ole Rudolph Krabbe til Mindstrup (Nørvang h.) (F.: etatsråd Ole Henriksen K. til Bjerre (Vrads h.) m.m. og Margrethe Svichtenberg), f. 1686, † 23. juni 1753 67 år gammel, begr. 4. juli i Hvejsel k. (DAA 1928,II,45) (g. 1° 1708 m. Helvig Catharine von den Brincken, f. o. 1686, † 1709. 2° 4. juli 1710 i Velling (Hinds h.) m. Lene Catharine Kaas, † o. 1718).

Niende slægtled

JOACHIM FREDERIK PENTZ BILLES DATTER MED N.N. (SE NR. 141):

- 146 a. INGEBORG CHRISTINE BILLE – f. ca. 1716.
- 147 b. HENRIK BILLE – dbt. 5. juli 1718, † s.å., begr. 17. juli i Glæsborg k.
- 148 c. PALLE BILLE – fremstillet 29. dec. 1719 i Vejlbj k.

LINJE IV

SVANHOLM-LINJEN

Første slægtled

- 1 a. HR. ESGE BILLE til Svanholm (se linje I,77) – f. 1482(?), 1510-1514 lensmand på Kbh.s slot, 1514-1517, 1518-1521 og 1523-1529 på Hagenskov, 1523 rigsråd, 1524 deltog sammen m. Anders Bille i den resultatløse sendelse til Søren Norby, 1529-1537 lensmand på Bergenhus, under Christian 2.s tog til Norge i 1532 angreb han ærkebiskop Olav Engelbrektsen, der var én af hovedstøtterne bag oprøret, 1530 døde svigerfaderen og 1533 svigermoderen, efter hvilke han arvede hovedgårdene Mogenstrup og Ellinge i Skåne, Vallen i Halland og Brunlaug i Norge, 1533 medl. af det norske rigsråd, 1534-1535 holdt i fangenskab af lübeckerne, der opbragte hans skib på vej ned til den dansk-norske herredag i 1534, efter løsladelsen 1535 (5. nov.) opsøgte han på hjemvejen Christian 3. i Hertugdømmerne, men nægtede at fravige eden til det norske rigsråd, efter ankomsten til Norge blev han taget til fange, men løsladt 1536 (maj), erklærede sin støtte til Christian 3., men holdt Bergenhus til det norske rigsråds hånd, havde en betydelig andel i, at Nordnorge i foråret 1537 underkastede sig Christian 3., 1537 deltog i Christian 3.s kroning og blev slået til ridder, under kongens fravær fungerede han som statholder på Kbh.s slot, 1538 m. til fyrstemødet i Braunschweig, sammen m. Peder Svave forhandlede han m. den franske konge, 1540 tilskiftede han sig Svanholm m. broderen, biskop Ove Billes hjælp, s.å. sluttede han Gent-traktaten m. Nederlandene, 1541 (instruks af 12. sept.) ledede den danske forhandlingsdelegation, der indgik Fontainebleau-forbundet m. Frans 1., 1541-1552 forlenet m. Skt. Peders kloster i Lund, 1543 repræsenterede han Danmark ved mødet i Kampen, 1547 (instruks af 16. marts) mæglede han sammen m. Erik Banner, Erik Krabbe, Peder Svave og Caspar Fuchs (sekr.) i Den schmalkaldiske Krig, s.å. rigshofmester, 1547-1552 forlenet m. Halmstad h., havde også efter sin svigermor, fru Anne Rud, Vor Frue kloster i Roskilde, 1549 statholder på Sjælland, var i samtiden en anset mand, der både i Norge og Danmark indlagde sig stor fortjeneste og spillede navnlig en rolle under Grevens Fejde, † 11. febr. 1552 på Kbh.s slot, begr. sst. (H), gravmælet ødelagt 1728. –

G. ca. 1517 m. Sophie Henriksdatter Krummedige til Vallen (Høgs h.), Mogenstrup (Oxie h.), Ellinge (Haragers h.) og Brunlaug i Norge (F.: norsk rigsråd Henrik Hartvigsen K. til Vallen og Anne Jørgensdatter Rud), f. ca. 1500, † sidst i maj 1539 på Vallen (DAA 1900,236f.). – 13 børn: Andet slægtled, nr. 2-14.

Andet slægtled

ESGE BILLES BØRN MED SOPHIE HENRIKSDATTER KRUMMEDIGE (SE NR. 1):

- 2 a. ANNE BILLE – † 11. aug. 1566 på Løberød. – G.m. Jens Axelsen Brahe til Vidskøfle og Hammer (F.: Axel Axelsen B. til Krogholm m.m. og Anne Lavesdatter Brok til Hammer), † Vor Frue Dag efter Skt. Mortensdag (Mariæ præsentatio) (:21. nov.) 1560 på Vidskøfle, begr. 13. jan. 1561 i Vidskøfle k. (DAA 1950,II,10,14).
- 3 b. HILLEBORG BILLE til Assendrup (Tybjerg h.) – † 5. aug. 1602 i Spanager, bis. 19. aug. i Roskilde Domk. – G. 13. okt. 1549 m. Eiler Hansen Krafse til Egholm (F.: rigsråd Hans Jespersen K. til Basnæs og Utterslev (Vintersborg, Nørre h., Lolland) og Lene Eilersdatter Hak til Egholm), f. 24. marts 1524, dbt. 29. maj s.å., † 4. sept. 1599 i Rostock, begr. 4. okt. s.å. i Aversi k. (DAA 1899,253).
- 4 c. MARGRETHE BILLE til Steninge (Halmstad h.) – † 4. maj 1595 på Vemmetofte, begr. 15. juni s.å. i Spjellerup k. – G.m. Lage Nielsen Brok til Estrup og Vemmetofte (F.: Niels Lagesen B. til Estrup, Vemmetofte og Barsebæk og Jytte Predbjørnsdatter Podebusk), blev hårdt såret 1565 (20. okt.) i slaget ved Svartærå, † 4. nov. 1565 i Halmstad, begr. i (H)(DAA 1889,106).
- 5 d. PEDER BILLE til Svanholm – f. sept. 1518 på Ellinge, opdraget i Ring kloster, tjente 1529-1532 derefter hos hr. Oluf Nielsen Rosenkrantz, der senere blev hans svigerfar, senere opdraget hos fru Anne Rud og hr. Mogens Gyldenstjerne, tjente 1536-1543 ved landgreven af Hesses hof, efter hjemkomsten til Danmark i hofstjeneste, 1547-1548 lensmand på Helsingborg, 1548-1554 på Arhusgård, 1554-1555 på Holbæk, 1556-1580 på Tureby, 1556 rigsråd, 1559 arkelimester, 1559-1561 forlenet m. Skt. Klara kloster i Roskilde, 1561-1566 lensmand på Roskildegård, deltog i de svenske underhandlinger i den påfølgende krig, 1566-1580 lensmand på Kalundborg, deltog i flere diplomatiske missioner, bl.a. 1558-1559 til Livland og Rusland, 1564 krigskommissær, tilhørte den kongevenlige fløj af rigsrådet, skulle 1565 for kongen undersøge forræderi inden for adelen, 1570 blev han og Holger Rosenkrantz af rigsrådet udset til at opsøge kongen, der truede m. at abdicere, 1570 (16. maj) sammen m. Jørgen Rosenkrantz og Henrik Rantzau udpeget til kommissærer ved fredsmødet i Stettin (1. juli 1570), 1572 ved kongens bryllup udn. til hofmester for dronning Sophie, † 17. marts 1580 i Kbh., bis. 28. i s.m. i Valløby k. – G. 1548 m. Birgitte Olufsdatter Rosenkrantz til Øster Vallø (F.: rigsråd Oluf Nielsen R. og Ide Munk), f. 1530, † 12. marts 1592, begr. 23. april i

BILLE

- Valløby k. (se Rosenkrantz linje I,108). – 12 børn: Tredje slægtled I, nr. 15-26.
- 6 e. **HARTVIG BILLE** til Vallen – rejste 1535 m. broderen Jørgen og præceptor Jon Tursen til Leipzig, studerede 1539 i Wittenberg, var 1548 i prinsesse Annas brudefølge til Sachsen, 1550 hofsinde, 1552-1557 forlenet m. Halmstad h., 1557-1561 m. Elleholm, 1560-1568 m. Åhus, førte 1564 befaling over hofsinderne. – Ugift.
- 7 f. **MOVRIKS BILLE** – † lille.
- 8 g. **JØRGEN BILLE** til Ellinge og Vallen – f. ca. 1520, var som barn i huset hos sin mormor (Anne Rud), 1529 i Skovkloster skole, 1533 i Malmø skole, 1535 sendt til Leipzig sammen m. præceptor Jon Tursen og broderen Hartvig, men 1538 kom han hjem m. vidnesbyrd om uegnethed til fortsatte studier, 1542 i hofstjeneste hos fyrsten af Kleve, 1548 hofsinde og i prinsesse Annas brudefølge til Sachsen, 1549-1552 lensmand på Gavnø kloster, 1552-1557 på Bækkeskov kloster, ved faderens død arvede han 1552 Ellinge og Vallen, deltog i Den nordiske Syvårskrig, var i 1564 udset til lensmand i Blekinge, der på dette tidspunkt var besat af svenskerne, 1565 ledede han et mislykket plyndringstogt mod Sverige, 1568-1578 lensmand på Sølvitsborg, hvor han kom i klammeri m. bønderne, takseret jf. oversigt II, begr. 28. juni 1601 i Våxtorp k. i Halland. – G. ca. 1550 m. Margrethe Nielsdatter Brok (af Estrup) (F.: Niels Lagesen B. til Estrup, Vemmetofte og Barsebæk og Jytte Predbjørnsdatter Podebusk), levede endnu 9. febr. 1603 (DAA 1889,106f.). – 4 sønner: Tredje slægtled II, nr. 27-30.
- 9 h. **HENRIK (KRUMMEDIGE) BILLE** til Mogenstrup – f. okt. 1530, studerede 1544 i Wittenberg, rejste m. præceptor Laurids Oldorph, 1546 i Rostock, 1548 i Orleans, 1550 i Angers, † 1559. – G.m. Christence Holgersdatter Ulfstand (F.: rigsråd Holger Gregersen U. til Skabersø og Helle Nielsdatter Hak til Hikkebjerg), † 10. marts 1582 i Helsingør, begr. 22. april i Mogenstrup k. (DAA 1896,432f.,436). – 1 søn: Tredje slægtled III, nr. 31.
- 10 i.-14 m. Fem BØRN – † som små.

Tredje slægtled

I.

PEDER BILLES BØRN MED BIRGITTE OLUFSDATTER ROSENKRANTZ (SE NR. 5):

- 15 a. **SOPHIE BILLE** – f. 8. dec. 1549 på Århusgård, † 31. marts 1608 på Visborg, bis. 14. april i Visborg. (Portræt DAA 1905). – G. 13. sept. 1573 på Kalundborg slot m. rigsråd Jakob Seefeld til Visborg og Sostrup (nu Benzon, Djurs Nørre h.), Dalsgård og Mølgård (Års h.) (F.: Enevold Jensen S. til Visborg og Agathe Johansdatter Pogwisch), f. 1. sept. 1545 på Visborg, † 15. nov. 1599 på Gavnø, begr. 23. dec. s.å. i Visborg k. (DAA 1914,453f.) (g. 1° 1570 på Dronningborg m. Sophie

- Ortesdatter Rosenkrantz til Skærvad, † i okt. 1571 på Visborg, begr. i Visborg k. (se Rosenkrantz, linje I,133).
- 16 b. ESGE BILLE – † 25. juli 1565 på Turebygård, begr. i Krogstrup k.
- 17 c. ANNE BILLE – † 4. sept. 1565 på Svanholm, begr. i Krogstrup k.
- 18 d. EILER BILLE – †, begr. i (H). – Ugift.
- 19 e. METTE BILLE – f. 1558, † 6. april 1565 på Svanholm, begr. i Krogstrup k.
- 20 f. OLUF BILLE til Øster Vallø, som han arvede efter sin mor, og Svanholm, som han 1592 afstod til sin bror, Esge, da han ved moderens død selv fik Øster Vallø, takseret jf. oversigt II – f. ca. 1555, 1578-1581 hofjunker, 1580-1596 lensmand på Tureby, 1588-1596 fik han af formynderregeringen, hvori hans svigerfar sad, Abrahamstrup len på gunstige betingelser, begr. 15. okt. 1602 i Valløby k. – G. 23. okt. 1586 i Århus m. Margrethe Jørgensdatter Rosenkrantz (F.: rigsråd Jørgen R. og Dorthe Gundesdatter Lange) (se Rosenkrantz, linje IV,3), † 1615. – 2 børn: Fjerde slægtled I, nr. 32-33.
- 21 g. BIRGITTE BILLE – bis. 28. sept. 1611 i Køge. – G. 11. maj 1589 i Køge m. Ove Iversen Lunge (Dyre) til Tirsbæk og Østrup (F.: Iver Ovesen L. til Tirsbæk og Slumstrup og Maren Johansdatter Bjørn til Nielstrup), f. 21. juni 1548 på Tirsbæk, begr. 23. juni 1609 i Engum k. (DAA 1891,156).
- 22 h. ANNE BILLE – takseret jf. oversigt II. – G. 11. maj 1589 i Køge m. Johan Barnekow til Nielstrup (Musse h.), Jomfruens Egede (Fakse h.), Ralsvik og Strey (F.: rigsråd Hans Mortensen B. til Birkholm og Mette Johansdatter Oxø), † juli 1603 i Kbh., begr. i (VF) (DAA 1912,46f.).
- 23 i. KAREN BILLE – f. 1562, † 16. okt. 1565 på Svanholm, begr. i Roskilde Domk.
- 24 j. HILLEBORG BILLE – f. 1563, † 18. okt. 1565 på Svanholm, begr. i Roskilde Domk.
- 25 k. ESGE BILLE til Svanholm, som hans enke solgte til Breide Rantzau – 1589 på pædagogiet i Herborn, 1594-1600 hofjunker, 1595 nærværende i Stockholm ved Gustav Adolfs dåb, 1597 (6. juni) i Padua, 1598 (24. marts) i Siena, s.å. (23. april) i Padua, begr. 20. juni 1608 i Krogstrup k. – G. 1603 m. Elsebet Nielsdatter Skram til Urup (Voer h.), Nebbegård (Holmans h.), Hevringholm (Sønderhald h.), solgt 1608 til Esge Brok, Lynderup (Rinds h.), Gunderslev (Herrestad h.) og Skedal (Tønnersø h.), solgt 1608 til Esge Jørgensen Bille (F.: Niels Pedersen S. til Urup m.m. og Kirsten Sryggesdatter Rosenkrantz til Hevringholm og Lynderup), f. 13. dec. 1588 på Dronningborg, dbt. 2. febr. 1589 sst; til dækning af den store gæld, som hun og Esge Bille stiftede, måtte hun sælge alt sit jordegods, sine smykker etc., hun levede endnu 1636 og havde da ophold hos Verner Parsberg på Lynderup (DAA 1916,468ff.). – 1 søn: Fjerde slægtled II, nr. 34.
- 26 l. STEEN BILLE – f. 1566 (?), † spæd.

II.

JØRGEN BILLES SØNNER MED MARGRETHE NIELSDATTER BROK (AF
ESTRUP) (SE NR. 8):

- 27 a. PEDER BILLE til Vallen – 1574-1577 hofjunker, † 27. dec. 1585 på Bosjø kloster, begr. 6. febr. 1586 i sst. (Portræt DAA 1902 og 1912). – G. 9. sept. 1582 m. Birgitte Poulsdatter Laxmand til Høgestad og Bosjø kloster (F.: Palle Pedersen L. og Thale Holgersdatter Ulfstand til Skabersø m.m.), † 21. nov. 1592 i Lund (g. 2^o 31. jan. 1591 m. Corfitz Grubbe til Høgestad, † 21. okt. 1592 på Bosjø kloster) (DAA 1895,159).
- 28 b. ESGE BILLE til Ellinge, Vallen, Ørtofte (Haragers h.), som han købte 1604, Skedal, Nielstrup (Sønderhald h.), som han 1608 solgte til Esge Brok, takseret jf. oversigt II – f. 29. sept. 1552, opdraget hos Erik Podebusk, 1594-1600 hofjunker, 1602-1610 lensmand på Helsingborg slot, 1610-1619 på Mariager kloster, 1611 fadder ved hertug Ulriks dåb, 1612 pålæg om sammen m. lensmanden at forsvare Varberg slot, arvede efter faderen Vallen og Ellinge, men blev efterhånden ruineret, navnlig ved forløfter for sine standsfæller som Otte Christoffer Rosenkrantz og fætteren Esge Pedersen Bille, hans fætter Esge Brok overtog boet ved hans død og blev således ejer af hans hovedgårde, var flere gange fuldmægtig for den landflygtige Tyge Brahe i forretningsanliggender, † 22. (eller 24.) jan. 1619 i Mariager, bis. 6. febr. i Mariager k. – G. 15. nov. 1601 i Nyborg m. Helvig Falksdatter Gøye til Bollerup (F.: Falk Falksen G. til Skærø og Starupgård og Karen Iversdatter Krabbe), † 18. juli 1612 i Halmstad, begr. 1. aug. i Halmstad k. (DAA 1896,154f.). – 7 børn: Fjerde slægtled III, nr. 35-41.
- 29 c. NIELS BILLE – 1575-1576 hofjunker, † 16. april 1591, begr. 28. maj i (H).
- 30 d. HARTVIG BILLE – † ugift.

III.

HENRIK (KRUMMEDIGE) BILLES SØN MED CHRISTENCE HOLGERSDATTER
ULFSTAND (SE NR. 9):

- 31 a. HENRIK BILLE til Mogenstrup – f. 1559, 1587-1588 hofjunker, 1591-1593 forlenet m. Vinstrupgård, takseret jf. oversigt II, † 4. dec. 1592 på Brødegård, begr. 19. jan. 1593 i Ingelstad k. – G. 7. sept. 1589 i Malmø m. Christence Corfitzdatter Viffert til Næs (F.: rigsråd Corfitz Tønnesen V. til Næs og Anne Knudsdatter Gyldenstjerne), † 1604, bis. 7. aug. i Kbh. (VF) (g. 2^o 26. juli 1601 på Kronborg m. rigsråd og statholder Breide Rantzau til Rantzausholm, f. 13. okt. 1556, † 10. jan. 1618) (DAA 1901,457f.). – 1 søn: Fjerde slægtled IV, nr. 42.

BILLE

Fjerde slægtled

I.

OLUF BILLES BØRN MED MARGRETHE JØRGENDATTER ROSENKRANTZ
(SE NR. 20):

- 32 a. PEDER BILLE - f. ca. 1587, † 24. febr. 1612. - Ugift.
33 b. IDE BILLE - † ugift.

II.

ESGE BILLES SØN MED ELSEBET NIELSDATTER SKRAM (SE NR. 25):

- 34 a. PEDER BILLE til Svanholm - f. ca. 1608, gik 1617 (20. febr.) - 1622 (27. sept.) på Sorø skole, hvor kongen sendte bud, at han skulle sendes til Frederiksborg, i perioden 1624/25 - 1628 (28. marts) på Sorø akademi, tjente i Danske Kancelli, 1632 kaptajn ved et kompagni bøndersoldater på Fyn, afsk. 1636, 1645 kaptajn og fg. lensmand i Christianopol, † tidligst 1658. - G. 14. jan. 1649 i Lund m. Margrethe Cathrine Knudsdatter Akeleye (F.: landsdommer Knud Gabrielsen A. til Krengerup og Hjulerød og Sophie Woyen), f. 30. sept. 1617 på Tommerup, † 1656 (DAA 1938,II,86,88). - 6 børn: Femte slægtled, nr. 43-48.

III.

ESGE BILLES BØRN MED HELVIG FALKSDATTER GØYE (SE NR. 28):

- 35 a. CHRISTOFFER BILLE - † lille.
36 b. FALK BILLE - † lille.
37 c. IVER BILLE - † lille.
38 d. MAGDALENE BILLE - † lille.
39 e. HELVIG BILLE - † lille.
40 f. BIRGITTE BILLE - † lille.
41 g. METTE BILLE - † lille.

IV.

HENRIK BILLES SØN MED CHRISTENCE CORFITZDATTER VIFFERT
(SE NR. 31):

- 42 a. ESGE BILLE - f. 1590, † 17. sept. 1602 i Kbh. af pest, begr. 20. sept. i (VF).

Femte slægtled

PEDER BILLES BØRN MED MARGRETHE CATHRINE KNUDSDATTER
AKELEYE (SE NR. 34):

- 43 a. SOPHIE ELISABETH BILLE – G. 1° 29. april 1677 m. Børge Rosenkrantz til Ørup, Sanderup (Årstad h.) og Sørup (F.: Holger R. og Vibeke Corfitzdatter Thott), f. 20. juni 1618 på Sanderup, † 19. juli 1679 sst. (g. 1° 30. maj 1647 i Kristiania m. Maren Jensdatter Bielke til Hovindsholm og Kanestrøm, f. 9. marts 1624, † 2. nov. 1652 (se Rosenkrantz, linje IX,14). 2° m. Karen Gudesdatter Galde, f. 1601, † 1671). 2° o. 1680 m. Arild Svave til Næsbyholm (Vemmenhøg h.) og Lærkesholm (Nr. Asbo h.) (F.: Jørgen Magnussen S. til Svavesholm og Maren Jørgensdatter Mormand til Herrestad), f. 17. dec. 1633 på Svavesholm, † 3. april 1689, begr. i Ørkeljunga k. (g. 1° m. Margrethe Sivertsdatter Beck til Tågerød og Næsbyholm, † 13. sept. 1679) (DAA 1926,II,65ff.). 3° m. svensk oberst og kommandant i Kalmar Ernst Johan Lode til Sundby, f. 1637 i Livland, † 1700 i Kalmar, begr. i Kalmar k. (g. 1° 13. aug. 1662 m. Anna Stuart).
- 44 b. ESGE BILLE – korporal under kaptajn Wichmann, † 8. dec. 1670 i Nyborg.
- 45 c. NIELS BILLE – † lille.
- 46 d. OTTE BILLE – † lille.
- 47 e. MARGRETHE BILLE – G. 1694 m. svensk kaptajnløjtn. Daniel Bonge, 1694 adlet Bongenhjelm, f. 7. juli 1651, † 15. jan. 1712 på Mølstadsås, begr. i Mønsterås k. i Småland (g. 2° m. Anna Baumgart, f. 1673, † 1705. 3° m. Helena Christine Straale af Ekna, † 1718).
- 48 f. GABRIEL BILLE til Holsegård (Vends h.) – f. 1654, 1674 styrmand på et af Ostindisk Kompagnis skibe, 1676 løjtn., 1677 (29. nov.) underkaptajn i årstjeneste og ansat på orlogsskibet Mars, s.å. (11. okt.) – 1678 (11. febr.) tilsynsførende m. transporter til og fra Landskrona, 1679 (3. jan.) beordret til hvervning på Fyn, s.å. chef for orlogsskibet Neptunus i Østersøflåden, s.å. kaptajn under Niels Juel og tjente m. hæder i krigen, senere detacheret under viceadmiral Span mod Kalmar, s.å. (13. dec.) kapt. af 2. kl., 1680 (11. sept.) kapt. af 1. kl. m. 400 rigsdaler i gage, 1681-1682 chef for orlogsskibet Neptunus, 1683 for orlogsskibet Prinsesse Anna Sophie, hvor han førte provisionel schoutbynachts flag i Østerflåden under Niels Juel, 1684 (3. maj) schoutbynacht, 1686 (11. maj) kommanderede nogle skibe, der skulle til Norge, 1688 chef for en esk., der var udlagt på Reden, s.å. underlagt admiral Span, 1689 (28. febr.) chef for en esk., † 10. april 1689 i Kbh., s.å. (27. april) tillægges der enken en pension på 150 rigsdaler. – G.m. Birgitte comtesse Holck til Billesbølle (F.: etatsråd Henrik Ditlev greve H. til Skaføgård og Billesbølle og Mette Bille) (DAA 1925, II,436,438) (g. 2° 13. sept. 1697 m. kommandørkaptajn Christian Munk til Brejninggård), † 1700 (DAA 1905,313).

LINJE V

ALLINDE-LINJEN

Første slægtled

- 1 a. HR. CLAUS BILLE (se linje I,92) til Allinde, Lyngsgård (Luggude h.) (arvet 1520 efter faderen), Råbelev (Villands h.), Vandås (Øster Gyngø h.), som han 1525 fik tilskødet af kronen – f. 1490, 1519 kommandant på Elfsborg, deltog 1520 i toget mod Sverige, deltog i Uppsalaforliget og lå i slotslov i Stockholm, blev s.å. (4. nov.) ridder, s.å. (7. nov.) foretog han sammen m. Søren Norby fængslingen af de svenske bispes og adelsmænd, efter kongeskiftet tro mod Frederik 1., 1523 sendt til Gotland for at forhandle m. Søren Norby, da denne 1525 landede i Skåne, mødtes de atter som fjender og Lyngsgård afbrændtes, havde til 1527 Nederby len og fik efter sin fader Vesterstad len, som han 1556 afstod til sin ældste søn, 1527 lensmand på Båhus, norsk og dansk rigsråd, forsvarede 1531-1532 lenet og arbejdede på en genoprettelse af unionen, mødte 1533 i Gottorp m. overenskomsten af 1532 (7. nov.), der fastslog Danmarks og Norges forening, sluttede sig til Christian 3. under fejden, 1532 (aug.) sendtes han til Norge på kongens og rigsrådets vegne at få de frafaldne til at underkaste sig og forny traktaten af 1450, 1535 sendtes atter til Norge til forhandling m. ærkebispem i Trondheim, men blev fanget under det efterfølgende oprør, deltog 1539 i udarbejdelsen af den norske reces sammen m. sin gamle fælle Truid Ulfstand, ledsagede 1548 hertug Frederik til Norge, var på grund af sin dygtighed og rigdom en af sin tids indflydelsesrigeste mænd i Danmark og Norge, som vogter af grænsen lå han i bestandig strid m. Gustav Vasa og den svenske adel, † 4. jan. 1558 på Lyngsgård. (Portræt DAA 1898). – G. 31. jan. 1524 på Lyngsgård m. Lisbet Jensdatter Ulfstand (F.: Jens Holgersen U. og Margrethe Arvidsdatter Trolle), † 5. april 1540 på Båhus, begge begr. i Vram k. (DAA 1896,437,439) – 11 børn: Andet slægtled, nr. 2-12.

Andet slægtled

RIGSRÅD CLAUD BILLES BØRN MED LISBET JENS DATTER ULFSTAND
(SE NR. 1):

- 2 a. MARGRETHE BILLE – f. 28. febr. 1525 på Lyngsgård. – G. m. Christoffer Johansen Lindenov til Drenderup (F.: Hans J. L. til Fovslet og Berete Eriksdatter Rosenkrantz), † 11. april 1585 på Drenderup (DAA 1902,278) (g. 2^o m. Ide Rantzau. 3^o m. Anne Bjørn (DAA 1887,108)).
- 3 b. BEATE BILLE – f. 29. april 1526 på Skarholt, 1584-1592 hofmesterinde hos dronning Sophie, blev moder til Tycho Brahe, interesserede sig ligesom broderen Jens (se nr. 7) for folkeviser og hørte iøvrigt til kredsen omkring Anders Sørensen Vedel, † 18. okt. 1605 på Lunde-gård, bis. 30. okt. i Lund. (Portræt DAA 1895). – G. 1544 m. rigsråd Orte Brahe til Knudstrup og Elved (stamfader til den nyere slægts ældre linje) f. 2. okt. 1518, † 9. maj 1571 på Helsingborg, begge begr. i Kågerød k. (DAA 1888,104.).
- 4 c. STEEN BILLE til Råbelev, Vandås og Næsbyholm (Vemmenhøg h.) – f. 14. nov. 1527 på Vandås, blev opdraget i Dragsmark, siden i Bodø kloster, studerede i udlandet før 1555 sammen m. broderen Jens og Christen Mortensen Morsing, opholdt sig navnlig i Frankrig, men også i England, Skotland og Tyskland, tjente derefter fem år i kancelliet og brugtes et par gange til udenlandske sendelser, 1556-1587 forlenet m. Vesterstad, 1560-1562 m. Grimmelstrup og Karleby, 1562-1578 m. Fønje, 1564-1567 m. Sandby len, 1560 skibschef, men tjente i Syvårskrigen som færnrik ved den skånske fane, 1565 lensmand på Herrisvad kloster, alle hans forleninger var beliggende i Skåne, ligesom hans private besiddelser Vandås, Råbelev samt Næsbyholm, som han ved et stort mageskifte med kronen erhvervede sig 1574 mod at afstå hustruens medgift i Sellerup i Jylland, 1577 en kort tid landsdommer i Skåne, var en lærd og dygtig mand, der støttede sin søstersøn den berømte Tyge Brahe, og var den første, som her i landet anlagde et glasmageri og en papirmølle, † 5. jan. 1586 ved Nivå i sin »kane«, begr. 16. febr. i Helsingborg. – G. 1557 på Fovslet m. Kirsten Andersdatter Lindenov til Sellerup (Holmans h.), der som enke beholdt Herrerisvad kloster i forlening (F.: Anders L. og Margrethe Thomesdatter Lange), † 5. april 1612, begr. i Helsingborg k. (DAA 1902,285f.). – 3 børn: Tredje slægtled I, nr. 13-15.
- 5 d. SIDSEL BILLE – f. 25. nov. 1528 på Båhus, † 29. sept. 1580 i Ålborg. – G. m. Just Høeg (Banner) til Vang m.m. (F.: Jakob Eskildsen B. og Johanne Krumpen), † 1557 (DAA 1949,II,22) (g. 1^o 1544 m. Mette Mogensdatter Gøye, f. 1529, † 1547), begge begr. i Sulsted k. (DAA 1896,155).
- 6 e. SOPHIE BILLE – f. 21. nov. 1529 på Båhus, † 12. april 1587, begr. 28. maj i Møborg k. (kalkmaleri 1576). – G. 28. sept. 1550 i Malmø m. Malte Jensen Sehested til Holmegård (F.: landsdommer Jens Thomsen S. og Anne Maltesdatter Juel) (DAA 1954,II,20), † 1592.
- 7 f. JENS BILLE til Lyngsgård og Vram (Luggude h.), af hvilken han oprettede Billesholm, Gammel Køgegård (Ramsø h.) og Vrejlevkloster

- (Børglum h.), som han 1575 tilbyttede sig af kronen for Allindemagle – f. 26. jan. 1531 på Varberg, studerede o. 1551 i udlandet navnlig i Paris sammen m. broderen Steen og Christen Mortensen Morsing, 1555-1559 hofsinde, deltog i Ditmarskertøget, 1560-1571 lensmand på Gotland, hvor han under krigen gjorde god tjeneste, ligesom søsteren Beate interesserede han sig for folkeviser, og han har efterladt et stort værdifuldt visehåndskrift, der findes på landsarkivet i Odense, † 28. april 1575 på Billesholm, begr. i Vram k. – G. 3. dec. 1559 på Nyborg slot m. Karen Eilersdatter Rønnow til Hvidkilde (Sunds h.) (F.: Eiler R. og Anne Tygesdatter Krabbe), † 4. april 1592 på Nakkebølle, begr. 9. maj i Egense k. (DAA 1913,486f.). – 10 børn: Tredje slægtled II, nr. 16-25.
- 8 g. HOLGER BILLE – f. 27. juli 1532 på Båhus, † ung.
 9 h. BIRTE BILLE til Ydernæs (Ø. Flakkebjerg h.) – f. 11. febr. 1534 på Båhus. – G. m. admiral Christoffer Galde til Åby (F.: hr. Gude G. og Berete Tønnesdatter Viffert), begge begr. i Tossen k. (DAA 1893,151).
- 10 i. ERIK BILLE – f. 27. aug. 1535 på Båhus, † ung.
 11 j. MAREN BILLE – f. 6. juli 1537 på Båhus. – G. 5. sept. 1557 på Århus bispegård m. Laurids Skram Fasti til Hastrup (F.: Erik S. til Hastrup og Maren Lauridsdatter Løvenbalk), f. 9. juni 1530, † 6. okt. 1587 på Hastrup, begr. 16. nov. i Thyregod k. (DAA 1892,134f.).
- 12 k. LISBET BILLE – f. 25. marts 1540 på Båhus, † 1613. – G. 13. febr. 1564 m. Jens Truidsen Ulfstand til Vemmetofte, forliste 29. juli 1566 m. flåden ved Gotland (F.: hr. Truid Gregersen U. og Ide Lagesdatter Brok (af Estrup)), begr. i Vor Frue k. i Visby (DAA 1896,430f.).

Tredje slægtled

I.

STEEN BILLES BØRN MED KIRSTEN ANDERSDATTER LINDENOV
(SE NR.4.):

- 13 a. CLAUD BILLE til Vandås, som han solgte 1626 til sin søster på grund af gæld, og Rosendal (Luggude h.), takseret jf. oversigt II – f. ca. 1574, kom på »den lille fyrsteskole« i Sorø, hvorfra han blev kaldt hjem 9. april 1585, var 1599 på studieophold i Prag, 1600 i Frankrig m. Niels Hammer, 1601 (28. juli) i Calais, † 13. marts 1647. – G. 10. juni 1604 m. Ingeborg Nielsdatter Parsberg (F.: Niels P. og Lisbet Sested), f. 31. marts 1582, † 1655. (DAA 1940,II,82,84). – 3 døtre: Fjerde slægtled I, nr. 26-28.
- 14 b. LISBET BILLE til Vandås, Klabberup (Villands h.), Frenderup, (Øster Gyngø h.), Herlufstrup (Bjæverskov h.) og Næsbyholm, takseret jf. oversigt II – f. 14. april 1576 på Herrisvad kloster, † 11. april 1656 på Tågerød. – G. 5. sept. 1602 i Kbh. m. Sivert Beck til Førsløv m.m. (F.: landsdommer Lave B. og Agathe Grubbe), f. 18. okt. 1566 på Roskilde bispegård, † 2. jan. 1623 i Kbh. (DAA 1951,II,80,82).

- 15 c. **HR. ANDERS BILLE** til Rosendal, som han opførte, og Råbelev – f. 1580, kom 1592 i Sorø skole, 1598 (27. dec.) - 1599 (27. dec.) i Heidelberg m. Poul Mortensen Aastrup som præceptor, 1600 i Basel, 1601 (4. maj)-1602 (25. jan.) i Orleans, s.å. i Wittenberg (28. sept.), 1603-1610 hofjunker, 1606 m. kongen i England, 1607-1608 m. Jakob Ulfeldt i Nederlandene, 1608 ritmester ved den skånske fane, tjente m. udmærkelse som oberst i Kalmarkrigen, 1610-1628 lensmand på Helsingborg, hvortil Christian 4. forviste Kirsten Munk, 1612-1633 på Herisvad kloster, takseret jf. oversigt II, 1616 rigsråd og ridder, brugtes nogle gange til politiske sendelser, skrives 1617 til Rosendal, 1619 til Skien m. Christian Holck for at holde norsk retterting, 1622 skænkede han store donationer til Helsingborgs lærdomsskole og hospital, 1624 og 1631 rettertingsrejser til Gotland og Bornholm, deltog 1619 i grænsemødet i Ulvsbäck, 1625 krigskommissær i Skåne, ledsagede 1629 Christian 4. til dennes møde m. Gustav Adolf i Ulvsbäck, tilhørte sammen m. Tage Thott og Claus Daa den kreds af rigsråder, der efterhånden fik en skeptisk holdning overfor Christian 4., og som 1628 gennemtvang oprettelsen af kontrolorganet generalkrigszahl-kommissariatet, † i okt. 1633. (Portræt DAA 1898). – Var forlovet m. Anne Ottesdatter Rosenkrantz, f. 8. (eller 19.) juni 1593, † 27. dec. 1609 (se Rosenkrantz, linje II,8), efter hendes død levede han sammen m. den uadelige Cathrine Henriksdatter, m. hvem han havde flere børn bl.a. Steen Andersen Bille, (se linje VII: Den yngre adelslægt Bille).

II.

JENS BILLES BØRN MED KAREN EILERSDATTER RØNNOW (SE NR. 7):

- 16 a. **CLAUS BILLE** til Lyngsgård – f. 28. dec. 1560 på Visborg slot, 1581-1582 sekr. i kancelliet, 1589 skibschef, men havde allerede tidligere været til søs i 1583 og 1587, løjtn. i Peder Munks flåde, mens denne i 1590 eskorterede kong Jakob og dronning Anna til Skotland, afsk. 1593, har efterladt sig en række kalenderoptegnelser, takseret jf. oversigt II, † 1. dec. 1600 i Odense, forgældet, bis. 10. jan. i Skt. Knuds k., begr. i Egense k. – G. 13. juli 1595 i Kbh. m. Lisbet Hansdatter Speil (F.: Hans S. og Catharina Gregoriidatter Ahlefeldt) (DAA 1917, 519f.).
- 17 b. **ANNE BILLE** – f. 26. maj 1564 på Visborg slot, takseret jf. oversigt II, † 22. nov. 1640. – G. 9. aug. 1584 på Nakkebølle m. Eiler Brockenhuus til Nakkebølle (F.: admiral Jakob B. og Susanne Bølle), f. 29. jan. 1548 på Nakkebølle, † 1602 (DAA 1962, II, 9, 14) (g. 1° 1. aug. 1574 m. Berte Henriksdatter Friis (af Hesselager), f. 12. aug. 1549, † 5. sept. 1582) (DAA 1942, II, 56f.).
- 18 c. **STEEN BILLE** til Billesholm – f. 10. maj 1565 på Visborg slot, rejste en tid m. præceptor Jacob Swanning, opholdt sig i Basel 1583 (19. maj), i Geneve 1584, i Orleans 1584 (26. sept.), 1585 (28. sept.) pas til Italien, 1586 (27. sept.) i Basel, 1586 (6. nov.) i Padua, 1586 (13. nov.) i Siena, 1587 (2. juni) i Konstantinopel, 1587 i Jerusalem og Padua, 1588 i

- Lübeck, 1588-1595 sekr. i kancelliet og benyttedes da gentagne gange på diplomatiske sendelser, bl.a. 1593 (18. aug.) m. kreditiv til kongen af Skotland, afleverede 26. april dette sammen m. Niels Krag, 1592 lensmand på Nonne kloster, 1596-1601 forlenet m. Tureby, 1601-1613 m. Trondheim, Hærjedalen og Jæmtland, 1604 tillige m. Romsdalen, men mistede sine len på grund af sine uheldige forhold under Kalmar-krigen, han afværgede ganske vist et angreb på Trondheim fra den flamske oberst Jan van Munkhoven, der imidlertid uhindret slap gennem Jæmtland, for denne og andre forsømmelser dømedes han på herredagen 1613, måtte betale en stor bøde, hvorved hans kår forringedes meget, takseret jf. oversigt II, var salmedigter og en lærd mand, der ejede en stor bogsamling, † okt. 1629, arvingerne fragik arv og gæld. – G. 9. okt. 1597 i Odense m. Rigborg Hansdatter Lindenov (F.: Hans Johansen L. til Fovslet og Margrethe Ottesdatter Rosenkrantz), f. 8. dec. 1577, begr. 9. april 1633 i Helsingborg (DAA 1902,279,284). – 4 børn: Fjerde slægtled II, nr. 29-32.
- 19 d. EILER BILLE – f. 11. juni 1566 på Visborg slot.
- 20 e. JENS BILLE til Vrejlevkloster og Orelund (Båg h.), hvortil han skrives 1610, takseret jf. oversigt II – f. 27. okt. 1567 på Visborg slot, 1586 (2. juni) i Wittenberg, 1591-1593 hofjunker, skulle 1611 tjene under den sjællandske fane, † 1617 på Valbygård, begr. i Hellested k. – G. 3. aug. 1595 på Gjorslev m. Ellen Vincentsdatter Juel til Gjorslev og Valbygård (Stevns h.) (F.: Vincent J. og Elsebe Svabe), f. o. 1572, † 1619 (DAA 1927,II,20f.,24), der havde været trolovet m. Erik Bille til Søholm (se nr. II,39). – 9 børn: Fjerde slægtled III, nr. 33-41.
- 21 f. MARQVARD BILLE til Hvidkilde – f. 18. dec. 1568 på Visborg slot, drog 1587 udenlands, tiltrådte derefter besiddelsen af mødrenergården Hvidkilde, ejede senere till. Nakkebølle, som han fik af sin svigerfader, 1612-1616 lensmand på Odensegård, 1616-1628 på Rugård, takseret jf. oversigt II, 1624-1627 løjtn. ved fynske adels rostjeneste, † mellem 6. og 9. jan. 1631, nedsat 24. jan. i Skt. Knuds k. i Odense. (Portræt DAA 1890). – G. 13. okt. 1594 på Nakkebølle m. Susanne Eilersdatter Brockenhuus til Nakkebølle (Sallinge h.) (F.: Eiler B. og Berte Friis), f. 3. aug. 1575 på Nakkebølle, † 1606, begge begr. i Åstrup k. (DAA 1962,II,14,20). – 5 børn: Fjerde slægtled IV, nr. 42-46.
- 22 g. ERIK BILLE til Rønnoesholm (Børglum h.) – f. 26. april 1570 på Visborg slot, blev 1592 gjort umyndig af Erik Hardenberg, hos hvem han voksede op, † 6. sept. 1600 på Nakkebølle, bis. 17. okt. i Åstrup k. – G. 26. sept. 1596 i Odense m. Mette Andersdatter Banner til Løgis-mose (Båg h.), (F.: Anders B. og Dorte Rud), f. 1575 på Giessing-holm, † 10. april 1614 (DAA 1949,II,12f.) (g. 2° 10. marts 1605 m. Jørgen Kaas til Birkelse) (DAA 1899,201f.) – 2 sønner: Fjerde slægtled V, nr. 47-48.
- 23 h. LISBET BILLE til Gammel Køgegård – f. 12. maj 1572 på Lyngsgård, boede en tid hos sin svoger Eiler Brockenhuus, men siden på Gammel Køgegård, som hun forsynede m. ny hovedbygning, førte isvrigt en langvarig ejendomsstrid m. Køge by, takseret jf. oversigt II, † 28. sept. 1633 på Gammel Køgegård, begr. i Højelse k.
- 24 i. BIRGITTE BILLE til Gammel Køgegård – f. 8. febr. 1574 på Billesholm i Skåne, var i huset hos sin broder Marqvard og sin svoger Eiler

BILLE

Brockenhuus på Nakkebølle, til hun i 1602 flyttede til sin søster Lisbet på Gammel Køgegård, hvor hun skal have beskæftiget sig meget m. poesi, de stod deres berømte søskendebørn Tyge og Sophie Brahe nær, og tog sig især af Sophie Brahe, da denne i fattigdom opholdt sig i Holsten, takseret jf. oversigt II, † 4. marts 1639 på Gammel Køgegård, begr. i Højelse k.

- 25 j. HENNING BILLE til Vrejlevkloster, som han solgte – f. 7. april 1575 på Billesholm, opdraget sammen m. prinsen (Christian 4.), hjemkaldt fra Sorø 1585 (9. april), studerede 1590 i Helmstedt samtidig m. hertug Ulrik, opholdt sig her 1590 (6. okt.), rejste 1593 udenlands, blev 1595 gjort værgagtig af prinsen, var 1610 skibsløjtn., boede 1614 i Ålborg, † 1615 samme sted, arvingerne fragik arv og gæld, takseret jf. oversigt II. – G. 6. nov. 1597 i Malmø m. Sophie Jørgensdatter Munk (Lange) (F.: lensmand Jørgen M. og Dorte Pedersdatter Galt) (DAA 1901,254) – 5 børn: Fjerde slægtled VI, nr. 49-53.

Fjerde slægtled

I.

CLAUS BILLES DØTRE MED INGBORG NIELSDATTER PARSBERG

(SE NR. 13):

- 26 a. EN DATTER – f. og † 21. april 1607.
27 b. LISBET BILLE – f. 24. april 1608, † 8. juli 1628. – G. 19. sept. 1624 i Malmø m. Hans Barnekow til Vidskøfle og Birkholm (F.: Christian B. og Margrethe Henriksdatter Brahe), f. 5. jan. 1601 på Malmøhus, † 8. okt. 1630 på Vidskøfle, bis. 23. okt. i Lund (DAA 1912,47) (g. 2° 22. aug. 1630 m. Else Bülow) (DAA 1963,II,17).
28 c. REGITZE BILLE til Rosendal – f. 8. dec. 1609, begr. 13. april 1672. – G. i juli 1636 på Rosendal m. Stalder Kaas (Mur-K.) til Faddersbøl (F.: Herman K. til Skovsgård og Birte Nielsdatter Kaas (Sparre-K.)) (DAA 1917,250,252).

II.

STEEN BILLES BØRN MED RIGBORG HANSDATTER LINDENOV

(SE NR. 18):

- 29 a. JENS BILLE til Billesholm og Årup (Villands h.), hvortil han skrives 1631, takseret jf. oversigt II – f. 5. april 1599, i udlandet m. præceptor Niels Foss bl.a. i Strasbourg 1617 (24. april), s.å. (6. maj) Basel, 1618 (4. april) Geneve, s.å. (13. juni) Orleans, 1621 (25. jan.) Padua, 1622 (30. marts) Rom, 1622-1629 hofjunker, 1633 kornet ved den skånske fane, † 1645. – G. 1628 m. Sophie Tagesdatter Thott til Næs (F.: Tage

BILLE

- Ottesen T. og Helvig Breidesdatter Rantzau), begr. i dec. 1628 i Lund, siden forlovet m. Inger Gøye, men † før brylluppet af børnekopper (DAA 1900,432,436).
- 30 b. HANS BILLE til Jungetgård (Nørre h., Salling), købt 1635 og Grønkær (Fjends h.), takseret jf. oversigt II – f. 8. juli 1601 på Billesholm, rejste udenlands og var 1618 (8. juli) i Heidelberg, 1619 (20. okt.) Geneve, her tillige 1621 (29. juli), 1627 (18. maj) Nîmes, 1620 (16. sept.) Paris, 1629 (21. aug.) Venezia, gik i fremmed krigstjeneste, 1632 en kort tid kammerjunker, † 1672. – G. 1^o 1. nov. 1635 m. Kirsten Jørgensdatter Lunge (Dyre) til Refskærgård (F.: Jørgen L. og Sophie Steensdatter Brahe), f. 13. juli 1608, † 10. marts 1637, bis. 1. april i Viborg Domk. (DAA 1891,157). 2^o 1641 m. Beate Henriksdatter Gøye (DAA 1896,158f.), † 1672. – 4 børn: Femte slægted I, nr. 54-57.
- 31 c. KAREN BILLE – tvilling, fik 1636 og 1651 bevilling til at være sin egen værge, † ugift.
- 32 d. RIGBORG BILLE – tvilling. – G. 11. sept. 1625 i Landskrona m. Eiler Holck til Gedsholm (F.: Christen H. og Karine Krafse), takseret jf. oversigt II, † i nov. 1648 i Landskrona (DAA 1925,II,433).

III.

JENS BILLES BØRN MED ELLEN VINCENTSDATTER JUEL (SE NR. 10):

- 33 a. JENS BILLE – f. 30. juli 1596, † 7. sept. s.å.
- 34 b. LISBET BILLE – f. 22. aug. 1597 på Valbygård, † 5. dec. s.å.
- 35 c. VINCENTS BILLE til Gjorslev, og Valbygård, takseret jf. oversigt II – f. 18. aug. 1599 på Vrejlevkloster, rejste udenlands m. broderen Steen og præceptor Søren Grønbæk, opholdt sig i Giessen 1616 (4. aug.), i Strasbourg 1618 (11. febr.), i Geneve 1618 (16. nov.) og 1619 i Frankrig, 1633-1637 sekr. i kancelliet, 1643-1646 forlenet m. Semgård og Eker Præstegjæld, 1643 løjtn. ved den sjællandske rostjeneste, 1647 ritmester, afsk. 1651, 1653 landkommissær, 1657 major og chef for Flemming Ulfeldts reg., 1660 evakueringskommissær, s.å. landsdommer på Lolland og Falster, levede endnu 1662. – G. 16. okt. 1631 på Valbygård m. Karen Pedersdatter Grubbe (F.: Peder G. og Karen Jørgensdatter Rud), f. 19. sept. 1591 på Olstrup (?), † 1. febr. 1658 i Store Heddinge (DAA 1895,159f.) (g. 1^o 24. sept. 1615 m. Herluf Daa i Snedinge, dbt. 18. aug. 1565, † 7. febr. 1630).
- 36 d. KAREN BILLE – f. 25. aug. 1601, † 1617.
- 37 e. ELSE BILLE – f. 4. jan. 1602, † 19. juni 1603.
- 38 f. STEEN BILLE – rejste ud m. broderen Vincents og præceptor Søren Grønbæk, opholdt sig i Giessen 1616 (4. aug.), i Strasbourg 1618 (11. febr.), i Geneve 1618 (16. nov.), i Frankrig 1619, hans tidlige død omtales i brev fra Niels Foss.
- 39 g. LISBET BILLE – † nov. 1630 i Rotterdam. – Ugift, 1635 holdes der skifte efter hende.
- 40 h. OVE BILLE – kom 1620 i Sorø skole, blev skudt i Slesvig 1626.
- 41 i. RØNNOV BILLE til Sandbygård (Tybjerg h.), som han købte 1634, takseret jf. oversigt II – f. 2. maj 1608, kom 1620 (26. maj) i Sorø skole,

BILLE

s.å. (4. juni) løb han og broderen bort fra skolen men blev straks ført tilbage og udgik 1621 (15. maj), 1643 korporal ved den sjællandske rostjeneste, begr. 13. febr. 1657 i Køge. – G. 1° 14. jan. 1635 i Odense m. Lisbet Mogensdatter Krabbe (F.: Mogens K. og Lisbet Bryske), f. 9. jan. 1609 på Vegholm, † 21. jan. 1645 på Sandbygård (DAA 1928, II,21,25). 2° 21. jan. 1652 m. Anne Jørgensdatter Hohendorff (F.: Jørgen H. til Falkenhagen og Helle Steensdatter Laxmand), f. 22. okt. 1630, levede endnu 1705 (DAA 1897,223,225). – 9 børn: Femte slægtled II, nr. 58-66.

IV.

MARQVARD BILLES BØRN MED SUSANNE EILERSDATTER BROCKENHUUS (SE NR. 21):

- 42 a. KAREN BILLE til Hvidkilde – f. 8. dec. 1598 på Hvidkilde, † 20. maj 1676 på Engelsholm. (Portræt DAA 1896). – G. 5. okt. 1628 m. hr. Falk Gøye til Skørringe (F.: Henrik G. og Birgitte Axelsdatter Brahe), f. 8. jan. 1602 på Skørringe, † 17 sept. 1653 i Odense (DAA 1896,156f.).
- 43 b. EN SØN – dødfødt 1. juli 1599 på Hvidkilde, begr. 2. juli i Egense k.
- 44 c. EN DATTER – f. 4. aug. 1600, † spæd.
- 45 d. EN DATTER – f. 7. sept. 1602 på Hvidkilde, † umiddelbart efter.
- 46 e. EILER BILLE til Nakkebølle – f. 6. jan. 1604 på Hvidkilde, rejste 1620 m. præceptor Niels Andersen og fætterten Steen Beck til udlandet, opholdt sig 1 1/2 år i Kassel, 1621-1622 (8. okt.) Strasbourg, 1623 (13. okt.) Geneve, 1625 (18. juli) Padua, derefter til Orleans, Paris, Rom, Napoli samt Siena, tilbage over Frankrig, England og Holland, deltog i krigen i Braunschweig, 1627 kornet ved den fynske fane, 1627-1628 hofjunker, takseret jf. oversigt II, † 8. okt. 1649 på Nakkebølle, bis. 30. s.m. i Skt. Knuds k. i Odense. (Portræt DAA 1890). – Ugift.

V.

ERIK BILLES SØNNER MED METTE ANDERSDATTER BANNER (SE NR. 22):

- 47 a. JENS BILLE – f. 15. jan. 1598 på Rønnovsholm, drog til udlandet m. Jens Clausen Parelius, opholdt sig 31. maj 1613 i Leiden og samme sted 28. juni 1615, hvor han studerede, 1621 (19. juli) Paris, 1623-1624 cancellisekr., 1624-1625 hofjunker, faldt 1626 i Kejserkrigen.
- 48 b. HR. ANDERS BILLE til Damsbo og Søbo (Sallinge h.), som han købte hhv. 1630 og 1624, Højsgård (Båg h.), Brobygård (Sallinge h.), hvor den kendte våbenfabrik Brobyværk indrettedes 1648, Flenstofte (Båg h.) købt 1652, Aunsbjerg og Marsvinslund (Lysgård h.), som han købte af Jørgen Marsvin, men 1655 afstod til sin ældste søn, Hersom-

gård (Rinds h.), som han 1655 købte af Laurids Skinkel, og Vindum Overgård (Middelsom h.), takseret jf. oversigt II – f. 19. marts 1600 på Rønnovsholm, dbt. 20. april, gik tidligt i udenlandsk tjeneste, 1619 i tjeneste hos kurfyrst Frederik af Pfalz, deltog 1626-1627 i krigen i Tyskland bl.a. i Mansfelds felttog i Schlesien, 1627 ritmester ved den fynske rostjeneste, 1631-1634 lensmand på Rugård, 1632 værge for Ulrik Christian Gyldenløve og administrerede for denne Skinnerup, det senere Ulriksholm, 1634-1642 lensmand på Arnsborg på Øsel, 1642 rigsråd og s.å. (18. april) rigsmarsk, 1642-1650 lensmand på Vestervig, udmærkede sig meget under Torstenssonfejden trods administrativt vanskelige forhold, som var et resultat af, at rigsmarsken havde et større militært ansvar uden tilsvarende handlefrihed, 1648 ridder, 1650-1658 lensmand på Skanderborg, fik ved krigen udbrud 1657 overkommandoen, kæmpede først en kort tid m. held i Bremen, men måtte trække sig tilbage til Frederiksodde, ved hvis indtagelse 24. okt. 1657 han blev hårdt såret og taget til fange, † i fangenskab 10. nov., ført til Løgismose, begr. 6. nov. 1660 i Hårby k., i det politiske liv var han en af mændene, der stod bag Hannibal Sehesteds fald. (Portræt DAA 1890). – G. 14. dec. 1628 m. Sophie Jacobsdatter Rosenkrantz, † 1667 (se Rosenkrantz, linje III,12). – 10 børn: Femte slægtled III, nr. 67-76.

VI.

SKIBSLØJTNANT HENNING BILLES BØRN MED SOPHIE MUNK (LANGE)
(SE NR. 25):

- 49 a. JENS BILLE – han eller hans broder Jørgen blev dræbt ved et fald i Ålborg.
50 b. JØRGEN BILLE.
51 c. ANNE BILLE – f. 17. april 1599, styrede huset for Eiler Bille på Nakkebølle, fik 1639 bevilling til at være sin egen værge, † 10. juni 1654, ugift.
52 d. KAREN BILLE – begr. 18. jan. 1627 i Ystad. – Ugift.
53 e. DORTE BILLE – blev 1633 anklaget for barnefødsel i dølgsmål, fik 1639 bevilling til at være sin egen værge, † ugift.

Femte slægtled

I.

HANS BILLES BØRN (SE NR. 30):

af første ægteskab med Kirsten Jørgensdatter Lunge (Dyre):

- 54 a. EN DATTER – f. og † 10. marts 1637.
55 b. KIRSTINE BILLE – f. 10. marts 1637 på Jungetgård, blev opdraget hos

sin mormoder fru Sophie Brahe, † 26. febr. 1704, begr. 4. juni i Valløby k. (Portræt DAA 1898). – G. 16. sept. 1662 i Viborg m. Otte Skeel til Vallø (F.: rigsråd Christen S. og Birgitte Corfitzdatter Rud), f. 8. jan. 1633 på Holbækgård, † 28. marts 1695 i Kbh., begr. 26. juni i Valløby k. (DAA 1943,II,104,108).

af andet ægteskab med Beate Henriksdatter Gøye:

- 56 c. STEEN BILLE til Jungetgård og Grønkær – gik 1657-1663 i Herlufsholm skole, 1684 kancelliråd. – G. m. Mette Axelsdatter Sehested (F.: oberstløjtnant Axel S. og Øllegård Ottesdatter Thott), † 1739 på Holmegård (DAA 1954,II,30,35). – 3 sønner: Sjette slægded I, nr. 77-79.
- 57 d. BIRTE BILLE – † 1668 ugift.

II.

KORPORAL RØNNOV BILLES BØRN (SE NR. 41)

af første ægteskab med Lisbet Mogensdatter Krabbe:

- 58 a. JENS BILLE til Sandbygård – gik 1652-1657 i Herlufsholm skole, 1657 (fra 22. aug.) – 1659 (8. okt.) på Sorø akademi, rejste 1665 udenlands, levede endnu 1669, men † ugift.
- 59 b. MOGENS BILLE – f. 13. nov. 1641 på Sandbygård, † 3. febr. 1645 sst.
- 60 c. OVE BILLE – gik 1658-1663 i Herlufsholm skole, fik 1662 Knud Bille til værge, var 1672 fænrisk i Dronningens Livreg., afsk. 1674, † ugift.
- 61 d. MOGENS BILLE – † ugift.
- 62 e. LISBET BILLE – † spæd.
- 63 f. ELLEN BILLE – † ugift.
- 64 g. LISBET BILLE – † ugift.
- 65 h. BIRGITTE BILLE – † 1705 i Mariager.

af andet ægteskab med Anne Jørgensdatter Hohendorff:

- 66 i. JØRGEN BILLE – fik 1657 Køn Joachim Grabow til værge, kom 1662 i Herlufsholm skole, 1671 fænrisk i Dronningens Livreg., 1675 løjtn., 1676 kaptajn, faldt dec. s. å. ved Helsingborg, ugift.

III.

RIGSMARSK ANDERS BILLES BØRN MED SOPHIE JACOBSDATTER ROSENKRANTZ (SE NR. 48):

- 67 a. ERIK BILLE til Løgismose, Højsgård, Aunsbjerg og Marsvinslund, de to sidste solgte hans enke 1669 – f. 5. okt. 1629 på Damsbo, var på Sorø akademi 1648 (22. juli) – 1650 (27. maj) sammen m. sin broder Jakob, var m. broderen Jakob og præceptor Henrik Marthesius i

- Tyskland, Nederlandene, England og Frankrig, opholdt sig 1651 (12. nov.) i Orleans, kom endvidere til Paris, Geneve, Rom og Padua samt Venezia, opholdt sig i Venezia 1652 (3. maj) og s.å. (28. maj) i Padua, 1653 (15. febr.) i Regensburg, tjente senere i Kancelliet, † 25. juli 1656, begr. i Viborg Domk. – G. 24. juli 1653 m. Mette Holgersdatter Rosenkrantz, f. 22. dec. 1624 på Laholm, † 14. febr. 1683 (g. 1° 30. okt. 1642 m. Niels Vind til Grundet, f. 10. aug. 1615, † 5. dec. 1646 (DAA 1941,II,76). 3° 14. sept. 1660 m. hr. Niels Krabbe til Skellinge, f. 4. nov. 1603, † 16. april 1663) (DAA 1928,II,21f.) (se Rosenkrantz, linje VIII,13)). – 2 sønner: Sjette slægted II, nr. 80-81.
- 68 b. **METTE BILLE** til Damsbo – f. 1630, † 27. sept. 1657, forlovet m. Christoffer Ulfeldt, der var † 1650 før brylluppet. – G. 27. juni 1652 i Odense m. hr. Niels Krabbe til Skellinge (F.: Tage K. og Sophie Friis), rigsråd, f. 4. nov. 1603, † 16. april 1663, bis. 4. maj i Helsingborg k. (DAA 1928,II,18,21f.) (g. 1° 4. okt. 1635 m. Lisbet Rud (DAA 1912,442), f. 24. jan. 1608, † 30. aug. 1649. 3° 14. sept. 1660 m. Mette Rosenkrantz (se Rosenkrantz, linje VIII,13), f. 22. dec. 1624, † 14. febr. 1683).
- 69 c. **JAKOB BILLE** – f. 1631 på Rugård, var på Sorø akademi 1648 (22. juli) – 1650 (27. maj), rejste udenlands m. broderen Erik og opholdt sig 12. nov. 1650 i Orleans, var endvidere i Paris, Padua, Rom og Napoli, † 1652 i Kbh., begr. 2. sept. s.å. (VF).
- 70 d. **HENRIK BILLE** til Damsbo – var 1652 i udlandet m. præceptor Frederik Giese og kom til Frankrig, Italien, Tyskland, England og Nederlandene, opholdt sig i Tübingen 1652 (26. dec.) og i Padua 1656 (2. maj), derefter i Rom, ritmester, † 1658 af et sår, som han pådrog sig under et slagsmål m. sin kornet.
- 71 e. **SOPHIE BILLE** til Damsbo – f. 15. febr. 1634 på Rugård, har forfattet en bønnebog, der var meget udbredt i samtiden, † 9. jan. 1693 på Damsbo. – G. 24. aug. 1651 i Odense m. Mogens Rosenkrantz til Glümninge (se Rosenkrantz, linje VIII,11), f. 30. maj 1622, † 17. maj 1695, begge begr. i Ejning k.
- 72 f. **PERNILLE BILLE** – † lille.
- 73 g. **LISBET BILLE** til Vindum Overgård – f. 12. nov. 1639, † 7. april 1714, begr. i Gudme k., forlovet m. Christoffer Due (DAA 1891,140), der faldt 4. nov. 1659 i slaget ved Nyborg. – G. 4. maj 1662 i Odense m. Jørgen Skeel til Broholm (F.: Otte S. og Ide Jørgensdatter Lunge (Dyre)), f. 4. april 1634 på KATHOLM, † 24. dec. 1696 på Birkelse, begr. 26. febr. 1697 i Gudme k. (DAA 1943,II,104f.,110).
- 74 h. **PERNILLE BILLE** – † lille.
- 75 i. **PERNILLE BILLE** til Brobygård (Sallinge h.), f. 29. dec. 1640 på Arnsborg, † 1684. – G. 6. maj 1662 i Odense m. Børge Trolle til Trolholm (F.: Niels T. og Helle Holgersdatter Rosenkrantz), † 1676 (DAA 1891,419f.).
- 76 j. **KAREN BILLE** til Søbo – f. 13. febr. 1642 på Arnsborg, † 11. jan. 1671 på Tirsbæk. – G. 1661 m. Steen Bille til Tirsbæk og Ørumgård, f. 7. febr. 1630 på Stavanger kongsgård (se nr. III,63).

Sjette slægtled

I.

STEEN BILLES BØRN MED METTE AXELSDATTER SEHESTED (SE NR. 56):

- 77 a. HANS BILLE – 1691 fænrisk ved Prins Frederiks reg., 1692 sekondløjtn., gik 1696 i fransk tjeneste, 1699 kaptajn ved jyske reg. til fods, 1704 ved Fodgarden, faldt 10. marts 1710 i Helsingborg.
- 78 b. AXEL BILLE – gik 1688-1691 i Herlufsholm skole, fænrisk, tjente i fire kampagner i Brabant, 1698 sekondløjtn. ref. ved marinereg., 1699 sekondløjtn., 1701 premierløjtn., 1705 kaptajnløjtn., s.å. karakt. kaptajn, 1709 kompagnichef, † 1710 før 24. juli på flåden.
- 79 c. JØRGEN BILLE til Jungetgård, Hejselt (Dronninglund h.), Ellinggård (Horns h.) og Ås (Børglum h.) – f. ca. 1672, 1689 lærling, 1693 (30. april) lærling på orlogsskibet Oldenborg, s.å. (25. nov.) søløjtn., 1694-1695 m. fregatten Lindormen på konvojrejse, 1697 (27. febr.) får tilladelse til at gå i fremmed tjeneste, s.å. (25. sept.) forlænges tilladelsen til at være i fremmed krigstjeneste, 1697-1699 i engelsk tjeneste, 1697 (31. dec.) kaptajnløjtn., 1699 m. orlogsskibet Sophie Hedevig, s.å. (21. okt.) kaptajn, chef for lærlingekompaniet, vistnok stemt for en reform af opdragelsesmetoderne for søofficerer, 1700 chef for orlogsskibet Delmenhorst i admiral Gyldenløves flåde, 1701 (26. april) næstkom. ved det nyoprettede søkadetakademi, under Chr. Th. Sehesteds fravær fg. chef for kompaniet indtil 1703 (16. marts), s.d. kommandørkaptajn, s.å. (16. marts – 23. okt.) orlov, herefter afsked, tog bopæl på Ellinggård, ejede senere desuden Bannerslund, Lengsholm, Ås og Hejselt, købte endvidere Gerumgård, som godsejer tilsyneladende meget egenrådig og lå i bestandig strid m. verdslige og gejstlige myndigheder, ligesom kilder fortæller om klager fra hans fæstere og vanrøgt af hans kirker, 1703 (1. dec.) justitsråd, 1717 etatsråd, udsendte 1730 et skrift om den usselhed og elendighed, der fandtes overalt i landet og menes at have været medvirkende til, at General-Landets-Økonomi- og Commercekollegiet oprettedes 1735, 1733 (5. juni) konferensråd, 1736 (20. febr. men fra 1. marts at regne) stiftamtmand over Ålborg stift og amtmand over Ålborg, Åstrup, Børglum og Sejlstrup amter, † 13. marts s.å. – G. 22. jan. 1704 på Vrå m. Ide Frederiksdatter Rødsteen til Lengsholm (Horns h.), Vrå (Kær h.) etc., (F.: Frederik R. og Kirsten Steensdatter Beck), f. 12. marts 1675, † 17. dec. 1725, begge begr. i Ajstrup k. (DAA 1911,397). – 2 døtre: Syvende slægtled I, nr. 82-83.

BILLE

II.

ERIK BILLES SØNNER MED METTE HOLGERSDATTER ROSENKRANTZ (SE NR. 67):

- 80 a. ANDERS BILLE til Løgismose – f. 28. jan. 1655, skal have været kancelliråd og senere etatsråd, † i april 1694. – G. 23. maj 1682 på Ørumgård m. Beate Margrethe Henriksdatter Bielke (F.: rigsadmiral Henrik B. og Edele Ulfeldt), f. aug. 1662, † 11. dec. 1734 (DAA 1946, II,15,18). – 2 børn: Syvende slægtled II, nr. 84-85.
- 81 b. ERIK BILLE – † lille.

Syvende slægtled

I.

KONFERENSRÅD OG STIFTAMTMAND JØRGEN BILLES DØTRE MED IDE FREDERIKSDATTER RODSTEEN (SE NR. 79):

- 82 a. FREDERIKKE CHRISTINE BILLE – dbt. 23. marts 1706, † ung.
- 83 b. CHRISTINE BIRGITTE BILLE til Ellingsgård, Lengsholm, Vrå og Elkær (Horns h.), f. 9. juni 1707, 1709 indskrevet i Roskilde kloster, † 26. april 1767. – G. 24. juli 1733 m. Schack Vittinghof greve Holck, f. 10. dec. 1701, † 26. juli 1776.

II.

ETATSRÅD ANDERS BILLES BØRN MED BEATE MARGRETHE HENRIKS- DATTER BIELKE (SE NR. 80):

- 84 a. EDELE SOPHIE BILLE – f. 28. april 1684, † 6. marts 1706, begr. i Ubby k. (Portræt DAA 1919). – G. m. etatsråd Johan Christopher Schanbach til Birkendegård, f. 1663, † 10. febr. 1726 på Birkendegård, begr. 6. marts i Ubby k. (g. 2° m. Anna Elisabeth von Korff, † 13. juni 1732).
- 85 b. ERIK BILLE – f. 17. sept. 1686 på Løgismose, dbt. 21. s.m., kadet ved Fodgarden, 1706 fænrík og s.å. sekondløjtn. ved Prins Christians reg., rejste 1708 som volontør til Brabant m. brigader Bielke, 1710 kaptajn ved 2.trondheimske inf. reg., var † 11. juni 1717 i Trondheim.

LINJE VI

DÉN GREVELIGE SLÆGT BILLE BRAHE

Første slægtled

- 1 a. **PREBEN LENS GREVE BILLE BRAHE** (se linje III,136) til grevskabet Brahesminde, erigeret 1798 af Hvedholm, Damsbo, Stensgård, Østrupgård samt Avernakø og Drejø, til Egeskov, og til Svanholm – f. 25. febr. 1773 i Odense, dimit. fra Odense skole, 1790 student, 1792 på studierejse, studerede i Göttingen, og blev ved kejserkroningen i Frankfurt a.M. slået til ridder af det hellige romerske rige, senere besøgte han Schweiz, Italien, England og Skotland, 1795 hjem, s.å. overtog han bestyrelsen af stamhuset Hvedholm, som m. de øvrige besiddelser 1798 (9. maj) blev ophøjet til grevskabet Brahesminde, kornet à la suite i Hestgarden, 1792 kammerjunker, 1793 sekondløjtn., 1800 afsk. fra Hestgarden, men 1802-1808 major ved landeværnet, blev 9. maj 1798 optaget i lensgrevelig stand, 1810 tiltrådte han Egeskov, som 1811 blev oprettet til stamhus for hans næstældste søn, 1825 erhvervede han Svanholm (Horns h.), han deltog i oprettelsen af Fyns Stiftsbibliotek, 1812 kammerherre, 1832 blandt de »oplyste« mænd, der skulle forberede provinsialstænderne og 1831 deltog han som kongevalgt medl. i Roskilde stænderforsamling, 1838 afsk., patron for Odense adelige Jomfrukloster, 1841 gehejmekonferensråd (S.N.1.), 1824 (R*), 1828 (K*), 1836 (D.M.), 1840 (S.K.*), † 21. sept. 1857 på Hvedholm, begr. i Horne. (Portræt DAA 1900). – G. 1° 1. juli 1796 på Frederikslund (Krengerup) (Ørsted k.) m. Eleonore Sophie baronesse Rantzau (F.: general Frederik Siegfred lensgreve R. og Sophie Magdalene baronesse Krag-Juel-Vind), f. 24. aug. 1779 på Fjællebro, † 7. marts 1800 i Kbh., begr. fra (B) (DAA 1930,II,55f.) (Portræt DAA 1900). 2° 15. nov. 1816 på Frederiksgave (Dreslette k.) m. Johanne Caroline Vilhelmine Falbe (F.: karakt. kaptajn i søetaten, inspektør ved Øresunds Toldkammer Ulrik Anton F. og Ide Marie (Seidelin) Møller), dbt. 10. marts 1789 i Helsingør (Marie k.), † 3. marts 1823 på Hvedholm (Portræt DAA 1900). 3° 17. juli 1824 på Arreskov m. Birgitte (Betzy) Susanne Sybille comtesse Schaffalitzky de Muckadell (F.: kammerherre Erik Skeel greve S. de M. og Charlotte Amalie comtesse Reventlow), f. 31. aug. 1801 på Arreskov, † 26. jan. 1876 i Svendborg (DAA 1928,II,108f.). (Portræt DAA 1900). – 6 børn: Andet slægtled, nr. 2-7.

Andet slægtled

KAMMERHERRE, GEHEJMEKONFERENSRÅD PREBEN LENS GREVE BILLE
BRAHES BØRN (SE NR. 1)*af første ægteskab med Eleonore Sophie baronesse Rantzau:*

- 2 a. HENRIK LENS GREVE BILLE BRAHE til grevskabet Brahesminde – f. 21. jan. 1798 i Kbh., dbt. 15. febr. i (G), dimit. 1815 fra Odense skole, 1816 cand. phil., 1820 kammerjunker, 1821-1822 rejste udenlands m. sin broder, arbejdede fra sommeren 1822 ved gesandtskabet i Haag, 1823 (24. maj) attaché i Haag, s.å. (18. sept.) flyttet som attaché til Stockholm, 1824 (16. okt.)-1827 atter i Haag, 1827 (vinter) orlov, 1828-1830 attaché i London, 1830 (10. aug.) orlov efter ansøgning, 1831 (26. april)-1833 legationssekr. i Wien, 1834 (23. jan.)-1835 (19. okt.) skulle ad interim besøge legationsforretningerne i Skt. Petersborg efter Theodor Reventlow, 1835 (21. juli) tilladt orlov i nogle måneder, 1836 (18. okt.)-1837 legationssekr. i London, 1837 (4. aug.) fg. chargé d'affaires, 1840 kammerherre, 1841 (30. sept.) fik congé fra det tidspunkt, da gesandten, greve Reventlow, ankom til London (28. nov. s.å.), da gesandtskabsposten ved det nederlandske hof ophævedes 1842 blev han til 1847 permanent chargé d'affaires i Haag, fik 1845 (22. nov.) p.g.a. hustruens svagelighed congé til foråret 1847, 1847-1862 gesandt i Wien, 1851 kommissær ved Notabelforsamlingen i Flensborg, 1851-1852 i ekstraordinær mission til Berlin, 1852 (8. aug.) atter overordentl. gesandt og befuldm. minister, 1855 (5. jan.) gehejmekonferensråd, 1857 efterfulgte faderen som lensgreve til grevskabet Brahesminde, 1862 (25. marts) forlangtes oplysning om hans forhold i den holstenske sag, s.å. (12. maj) blev gesandten anmodet om at tage sin afsk., 1862 (4. juni) ved kgl. resolution afskedigelse fra 1. juli s.å., s.å. (25. juni) pensionen fastsat til 3.000 rigsdaler om året, 1864 (28. febr.) tilbød han kongen sin pension, så længe krigen varer (Ø.J.Kr.1.), 1833(R*), 1845(K*), 1851(S.K.*), 1852(D.M.) (Pr.R.Ø.1.) (R.St.A.1.) (N.E.K.2.), † 7. april 1875 i Kbh., begr. i Horne på Fyn (Portræt DAA 1912). – G. 1^o 13. okt. 1838 i Idestrup k. m. Jeromia (Roma) Catharine baronesse Selby (F.: Charles Borre baron S. til Orupgård og det Selby'ske Forlods og Christiane Georgine Louise Falbe), f. 24. jan. 1812 i Kassel, † 14. sept. 1848 i Penzing ved Wien (DAA 1888,360). (Portræt DAA 1912). 2^o 14. nov. 1851 i Berlin m. Louise Frederikke Gustava Hochschild (F.: svensk minister i Kbh., kammerherre Carl baron H. og Emilie Catharine Oxholm) (Gb.E.T.), f. 18. april 1830 i Kbh., 1888-1910 overhofmesterinde hos dronning Louise, † 4. nov. 1910 sst. (DAA 1887,344). (Portræt DAA 1912). – 3 børn: Tredje slægtled I, nr. 8-10.
- 3 b. FREDERIK (FRITZ) SIEGFRED BARON BILLE BRAHE til stamhuset Egeskov – f. 26. febr. 1799 i Kbh., dbt. 28. marts (G), 1815 (7. okt.)-1817 (20. jan.) sekondløjtn. à la suite i fynske reg. lette dragoner, s.å. (5. nov.) forsat til Hestgarden, 1818 (26. sept.) kammerjunker, 1827 (24. okt.) virkl. sekondløjtn. i Hestgarden, 1828 (10. aug.) karakt. premierløjtn., 1838 (23. okt.) reserveret ritmesters anciennitet, 1840 (6. april) karakt. ritmester, 1841 (10. juni) kammerherre, 1842 (2. maj) afsk. fra 1.

juli s.å., 1869 gehejmekonferensråd, 1836(R*) (Pr.J.) (S.Sv.3.), † 1. dec. 1871 i Kbh. (G), begr. i Kværndrup kapel. (Portræt DAA 1901). – G. 27. nov. 1823 i Kbh. (G) m. Marie (Mimi) Sophie Frederikke Caroline Bülow (F.: general Frantz Christopher B. og Sophie Eleanor (Nelly) baronesse Selby), f. 8. aug. 1805 i Kbh., hjemmedbt., fremstillet 7. marts 1808 (G), † 24. okt. 1869 sst., Kværndrup kapel (DAA 1964,II,82,89). (Portræt DAA 1901). – 1 søn: Tredje slægted II, nr. 11.

af andet ægteskab med Johanne Caroline Vilhelmine Falbe:

- 4 c. ELEONORE SOPHIE COMTESSE BILLE BRAHE – f. 9. aug. 1817 på Hvedholm, dbt. 3. okt. s.å. (Horne k.), 1819 indskrevet i Vallø, overordnet. stiftsdame, † 30. nov. 1896 på Nebbegård. – G. 24. juni 1842 på Hvedholm (Horne k.) m. overførster, kammerherre, hofjægermester Ferdinand baron Wedell-Wedellsborg (F.: kammerherre, amtmand Ludvig Frederik greve W. til grevskabet Wedellsborg og Frederikke Juliana Louise von Klingenberg), f. 19. april 1792 på Wedellsborg, † 22. jan. 1862 på Hegnetslund, begr. 31. s.m. (Herfølge k.) (DAA 1951,II,157,160f.) (g. 1^o 27. nov. 1812 på Wedellsborg (Husby k.) m. Augusta Ulrikka Frederikke Christiane comtesse Schack (F.: kammerherre, oberst Otto Didrik greve S. og Amalie Magdalene Christiane Caroline von Krogh, f. 7. okt. 1788 på Schackenberg, † 5. jan. 1841 på Hegnetslund (Herfølge k.)) (DAA 1932,II,69).
- 5 d. JOHAN CHRISTIAN BARON BILLE BRAHE til Svanholm, Storgården i Krogstrup s. og Holgershåb samt besidder af det 1. Bille Brahe'ske fideikommis – f. 2. juli 1819 på Hvedholm, 1836 student (priv.), 1842 (25. april) cand. jur., derefter ansat i Kontoret for udenlandske Betalinger, 1843 (25. sept.) kammerjunker, 1844 (6. jan.) kancellist i Kabinetssekretariatet, 1845 ansat på Fyns stiftamts kontor, 1846 auskultant i Rentekammeret, 1848-1851 kst. stiftamtmand over Fyns stift og amtmand over Odense amt, 1852 (3. febr.)-1855 (1. april) kommitteret i Domøkonomdirektionen og 1852 (7. febr.) kammerherre, 1855 (1. april) amtmand over Skanderborg amt, 1855-1867 fast form. for Overlandvæsenkomm. i Skanderborg amtsrådsreds, 1867 (30. sept.)-1873 (15. april) i Holbæk amtsrådsreds, 1873 (15. april)-1889 i Kbh.s og Roskilde amters amtsrådsreds, 1864-1866 medl. af Rigsrådets landsting, 1867 amtmand over Holbæk amt, 1869-1874 repr. i Nationalbanken, 1873-1889 stiftamtmand over Sjællands stift og amtmand over Kbh.s amt, 1875 (19. nov.) kurator for Vemmetofte adelige Jomfrukloster, 1875-1893 medl. af bestyr. for Handelsbanken i Kbh., fra 1866 til sin død medl. af bestyrelsesrådet for forsikringsselskabet Danmark, 1891-1896 form., 1879-1897 medl. af bestyrelseskomitèen for Kysthospitalet på Refsnæs, 1883 af direktionen for Forsørgelsesanstalten for Blinde, 1887 viceform., 1889 form., 1884 medl. af bestyr. for Det kgl. geografiske Selskab, 1885-1897 vicepræs., fra 1889 til sin død stormester i velgørenhedsselskabet »Kiøden«, s.å. (fra 1. okt.) gehejmekonferensråd, 1850(R*), 1859(D.M.), 1873(K²), 1878(K¹), 1882(S.K.*) (S.N.3.), † 10. febr. 1899 i Kbh. (Skt. P), begr. i Krogstrup (Horns h.). (Portræt DAA 1900, titelbillede). – G. 21. febr. 1852 i Bregentved kapel m. Maria Caroline Vilhelmine comtesse Moltke (F.: gehejmestatsminister, overkammerherre Adam Wilhelm lensgreve M. og Ma-

- ric Elisabeth comtesse Knuth), f. 23. juli 1827 på Bregentved, † 20. jan. 1889 i Kbh. (G) (DAA 1921,II,534). (Portræt DAA 1901). – 6 børn: Tredje slægtled III, nr. 12-17.
- 6 e. IDA MARIE COMTESSE BILLE BRAHE – f. 2. aug. 1822 på Hvedholm, 1823 indskrevet i Vallø, 1863-1876 overhofmesterinde hos dronning Louise, (Gb.E.T.) (R.St.Cath.), † 7. marts 1902 i Kbh. (Portræt DAA 1903). – G. 8. marts 1844 på Hvedholm m. gehejmekonferensråd, kammerherre Christian Høyer Bille (se linje VII,55), f. 16. aug. 1799 i Kbh., † 20. juni 1853 i London.

af tredje ægteskab med Birgitte (Betzy) Susanne Sybille comtesse Schaffalitzky de Muckadell:

- 7 f. ERIC CARL BARON BILLE BRAHE til Bjørnemos (Sunds h.) og det 2. Bille Brahe'ske fideikommis, ejede 1848-1854 Sønderbygård (Elbo h.) – f. 5. jan. 1827 på Hvedholm, † 1. april 1866 på Bjørnemos, begr. på Thurø kgd. (Portræt DAA 1911). – G. 13. sept. 1851 på Ølstedgård (Hillerslev k.) m. Hedevig Charlotte Amalie baronesse Schaffalitzky de Muckadell (F.: Ludvig Ditlev baron S. de M. til Nybøllegård og Elisabeth (Betzy) Catharine Skeel), f. 13. sept. 1831 på Ølstedgård, dbt. 18. okt. s.å. i Sdr. Broby, † 18. sept. 1909 i Kbh., begr. på Frederiksberg kgd. (DAA 1928,II,109,111). (Portræt DAA 1911). – 3 børn: Tredje slægtled IV, nr. 18-20.

Tredje slægtled

I.

GEHEJMEKONFERENSRÅD, DIPLOMAT, KAMMERHERRE HENRIK LENS-
GREVE BILLE BRAHES BØRN MED JEROMIA (ROMA) CATHARINE BARO-
NESSE SELBY (SE NR. 2):

- 8 a. PREBEN CHARLES LENS GREVE BILLE-BRAHE-SELBY til grevskabet Brahesminde (1875) og det friherrelige Selby'ske Forlods (højesteretsdom af 18. juni 1873) – f. 14. nov. 1842 i Haag, Holland, optaget på Sorø 1852, student 1861, cand. phil. 1862, landvæsenselev på Korselitse, 1865-1876 forpagter af Søholm, 1875 patron for Odense adelige Jomfrukloster, hofjægermester 1875, kammerherre 1878, **flk 23. juni 1873 patent på at føre det Selby'ske navn og våben**, (R*) (D.M.), † 9. juli 1918 i Svendborg. (Portræt DAA 1903, titelbillede). – G. 12. maj 1865 på Frederikslund (Ørsted k.) m. Antoinette Beate Augusta comtesse Rantzau (F.: kammerherre, fideikommisbesidder Carl Frederik greve R. til Frederikslund, Brahesholm og Søholm og Caroline Worsaa), f. 25. febr. 1843 i Nørre Bjert, † 10. marts 1919 på Hvedholm (DAA 1930,II,57f.). – 8 børn: Fjerde slægtled I, nr. 21-28.
- 9 b. LOUISE ELBONORE BIRGITTE CHARLOTTE FREDERIKKE COMTESSE BILLE BRAHE – f. 29. aug. 1844 i Haag, 1845 indskrevet i Vallø, † 28. nov. 1845 i Huyères.

BILLE

- 10 c. **VILHELM MORITZ BARON BILLE BRAHE** – f. 23. aug. 1848 i Penzing, † 31. jan. 1849 i Wien.

II.

GEHEJMEKONFERENSRÅD, KAMMERHERRE **FREDERIK (FRITZ) SIEGFRED BARON BILLE BRAHES SØN MED MARIE (MIMI) SOPHIE FREDERIKKE CAROLINE BÜLOW** (se nr. 3):

- 11 a. **FRANTZ PREBEN BARON BILLE BRAHE** til stamhuset Egeskov, som han kom i besiddelse af ved faderens død – f. 1. nov. 1824 på Frederiksberg, 1842 dimit. fra Roskilde skole, påbegyndte det juridiske studium, rejste udenlands, 1847 (31. marts) attaché i Paris, 1848 (17. juli) legationssekr. i Stockholm, 1851-1852 chargé d'affaires, 1850 (4. aug.) tilladelse til at ægte frk. Camilla af Harmens, s.å. (24. aug.) chargé d'affaires, 1850 (31. okt.) hofjægermester, 1852 (1. april) legationssekr. i Berlin, 1853 (21. maj) chargé d'affaires i 3 mdr., 1855 (3. april) – 1856 udn. til ad interim chargé d'affaires i Haag og Brüssel (fra 1. maj) og 1856 (16. juli) fg. chargé d'affaires i Berlin, 1857 (19. sept.) 6 mdr.s orlov p.g.a. øjenssvaghed, forlænget 1858 (27. marts) og atter 1858 (24. okt.) m. 6 mdr., 1860 (1. nov.) ministerresident og 1865 (16. aug.) – 1867 overordentl. gesandt og befuldm. minister i Haag og Brüssel, 1862 (6. okt.) kammerherre, 1867 (5. aug.) gesandtskaberne i Haag og Brüssel nedlægges, 1867 (19. sept.) – 1872 gesandt ved det italienske hof i Firenze, 1872 flyttes residensen til Rom, s.å. (14. maj) bevilget afsked, 1852 (R.), 1867 (D.M.), 1872 (K²), 1876 (K¹) (Gr.Fr.1.) (L.E.Kr.1.) (B.L.1.) (I.Kr.1.) (S.N.3.) (Pr.R.Ø.3.), † 14. april 1882 i Heidelberg, begr. i Kværndrup. (Portræt DAA 1900). – G. 22. sept. 1850 på Berga i Kalmar len m. Camilla Sophie af Harmens (F.: kaptajn, senere kammerherre Henrik Otto af H. og Laura Camilla Ee-nens), f. 3. maj 1829 på Berga, † 1. febr. 1890 i Kbh. (G). (Portræt DAA 1900). – 2 børn: Fjerde slægtled II, nr. 29-30.

III.

GEHEJMEKONFERENSRÅD, STIFTAMTMAND OG AMTMAND, KAMMERHERRE **JOHAN CHRISTIAN BARON BILLE BRAHES BØRN MED MARIA CAROLINE VILHELMINE COMTESSE MOLTKE** (se nr. 5):

- 12 a. **PREBEN VILHELM BARON BILLE BRAHE** til Svanholm og Holgershåb samt Storgården i Krogstrup s. – f. 29. dec. 1852 i Kbh., hofjægermester, besidder af det l. Bille Brahe'ske fideikommiss, 1878 landbrugskandidat, 1889 ejer af Svanholm, † 17. sept. 1924 på Svanholm. – G. 7. sept. 1883 i Kbh. m. Anna Sophie Elisabeth (Betty) Brun, f. 15. maj 1855 på Lindersvold, † 23. dec. 1930 på Svanholm. – 4 børn: Fjerde slægtled III, nr. 31-34.

- 13 b. ADAM VILHELM BARON BILLE BRAHE – f. 26. aug. 1855 i Kbh. (G), 1874 student (Herlufsholm), 1880 (20. jan.) cand. polit., løjtn. ved Kbh.s væbnings 2. bat., 1881 fg. ass. i Finansministeriets 2. dept., 1886 (1. juli) bogholder, 1903 (1. jan.)-1934 (dec.) hovedkasserer i Det gjensidige Forsikringsselskab Danmark, 1927 (1. jan.) udn. til kammerherre, men frabad sig titlen p.g.a. alder, † 22. sept. 1942 i Kbh. (C). – G. 14. okt. 1887 i Kbh. (T) m. Marie Elisabeth Malvina Wilhelmine Anastasia comtesse Moltke (F.: major i østrigsk tjeneste, kammerherre Adam Henrik Carl greve M. til Nütschau og Olga grevinde Capizucchi di Casini), f. 11. marts 1864 i Venezia, † 31. maj 1940 i Kbh. (C) (DAA 1921,II,537f.,544). – 5 børn: Fjerde slægtled IV, nr. 35-39.
- 14 c. AXEL HENRIK BARON BILLE BRAHE – f. 12. aug. 1858 i Skanderborg, 1877 student (Herlufsholm), 1883 cand. jur., 1886 ass. i Indenrigsministeriets 1. dept., 1896 kgl. fuldmægtig i Landbrugsministeriet, 1898 ekspeditionssekr. i Ministeriet for offentl. Arbejder, tjenestegørende som ekspeditionssekr. i Indenrigsministeriet, 1898-1899 kst. amtmand over Vejle amt, 1903 amtmand over Bornholms amt, 1913-1928 over Sorø amt, 1904-1913 medl. af repræsentantskabet for Det gjensidige Forsikringsselskab Danmark, indtil 1913 form. i anlægsbestyr. for Rønne-Allinge og Almindingen-Gudhjem Jernbaner, indtil 1928 medl. af tilsynsrådet for Sparekassen for Sorø og Omegn, 1912 kammerherre (K¹) (D.M.) (I.M.&L.5.), † 18. sept. 1935 i Kbh. (C). – G. 1^o 14. sept. 1886 i Øster Hæsinge m. Fanny comtesse Schaffalitzky de Muckadell (F.: hofjægermester, kammerherre Erik Engelke lensgreve S. de M. til grevskabet Muckadell og Anna Caroline Bernhardine Kosegarten), f. 5. aug. 1863 på Arreskov, † 30. juni 1901 i Hornbæk (DAA 1928,II,111,113). 2^o 5. juni 1906 i Holbæk m. Ellinor Johanne Lerche (F.: overretssagfører, fh. amtsforvalter Hannibal Henrik L. og Pauline Emilie Mathilde Müller), f. 3. nov. 1883 i Hørsholm, † 4. sept. 1947 på Lindegården i Rørvig.
- 15 d. MARIA ELISABETH BARONESSE BILLE BRAHE – f. 7. nov. 1863 i Skanderborg, s.å. indskrevet i Vallø, † 9. febr. 1943 i Vordingborg. – G. 20. okt. 1899 m. cand. jur., kontorchef i Finansministeriets 1. revisionsdept.s 1. revisionskontor, kammerherre Jørgen Waldemar Assenius Bache (R*) (D.M.), f. 12. febr. 1860 i Bogense, † 21. april 1932 (g. 1^o 20. jan. 1893 m. Thyra comtesse Ahlefeldt-Laurvigen (F.: hofjægermester Frederik greve A.-L. og Louise Oline Julie Charlotte Neergaard), f. 5. sept. 1862 i Søllerød, † 22. dec. 1893 i Kbh.) (DAA 1982-84, II,693,698), skilt; førte iflg. bevilling af 31. nov. 1912 navnet Bille Brahe og titlen baronesse.
- 16 e. JOHANNE IDA ELEONORA BARONESSE BILLE BRAHE – f. 6. nov. 1868 i Holbæk, s.å. indskrevet i Vallø, † 21. febr. 1960 på Frederiksberg. – G. 7. dec. 1899 i Kbh. (VF) m. læge, professor Carl Anton Tobias Frederik Bühring (F.: proprietær Emil Ferdinand B. og Christine Gertrude Jørgensen), f. 29. sept. 1861 i Kbh., † 26. dec. 1940 sst.
- 17 f. JULIE JOACHIME HENRIETTE BARONESSE BILLE BRAHE – f. 21. jan. 1873 i Holbæk, s.å. indskrevet i Vallø, førte iflg. bevilling 23. april 1906 navnet Bille Brahe og titel baronesse, † 28. juli 1955 i Kbh. – G. 6. sept. 1895 i Krogstrup m. hofjægermester Vincens Steensen-Leth til Stensgård og Charlottenlund (F.: Vincens S.-L. til Charlottenlund og Stensgård og Marie Gjedde), f. 17. aug. 1869 på Charlottenlund, † 9.

april 1949 på Steensgård; skilt (g. 2° 20. nov. 1906 m. Lily Adriane Meyer, f. 18. juli 1867 i Kbh.) (DAA 1920,II,513).

IV.

* ERIK CARL BARON BILLE BRAHES BØRN MED HEDEVIG CHARLOTTE AMALIE BARONESSE SCHAFFALITZKY DE MUCKADELL (SE NR. 7):

- 18 a. BETZY BARONESSE BILLE BRAHE – f. 1. aug. 1852 på Stoustrup, dbt. 13. sept. s.å. i Trinitatis k., Fredericia, s.å. indskrevet i Vallø, † 18. marts 1939 på Frederiksberg. – G. 18. okt. 1877 i Kbh. m. Vilhelm Emil Gustav baron Knuth til substitutionen for baroniet Conradsborg (F.: Carl Vilhelm Emil baron K. til substitutionen for baroniet Conradsborg og Marie Augusta Schütt), f. 5. april 1851 på Krogslyst, † 10. maj 1916 i Kbh., begr. på Frederiksberg kgd., skilt (DAA 1966,II,61).
- 19 b. PREBEN BARON BILLE BRAHE til Fraugdegård (Åsum h.), besidder af det 2. Bille Brahe'ske fideikommiss – f. 10. okt. 1854 på Bjørnemoose, hofjægermester, 1875-1886 løjtn. ved Livgardens forstærkningsbat., † 19. jan. 1906 på Fraugdegård, begr. på Fraugde kgd. – G. 24. nov. 1882 i Rørup k. m. Frederikke Julie Elisabeth Cederfeld de Simonsen til Stuttergården (F.: amtmænd, kammerherre Hans Christian Joachim C. de S. til stamhuset Erholm og Søndergårde og Marie Charlotte Frederikke Uldall), f. 3. april 1858 i Nyborg, † 9. april 1949 i Kbh., begr. på Fraugde kgd. (DAA 1946,II,33f.). – 3 børn: Fjerde slægtled V, nr. 40-42.
- 20 c. LUDVIG BARON BILLE BRAHE til Lundbæk (Bjerre h., Vejle amt) 1880-1884 og Råballegård (Sønderhald h.) 1884-1886 – f. 7. marts 1858 på Bjørnemoose, emigrerede 1887 til U.S.A., 1892 mejeribestyrer i New Hampton, Iowa, 1895 i Austin, Minnesota, byggede flere mejerier i Minnesota, vandt 1892 1. præmie i National Buttermakers Association, † 28. jan. 1898 i Decorah, begr. på den lutherske kgd. i Decorah, Iowa, U.S.A. – G. 1° 2. juni 1881 i Kbh. (Frederiksberg k.) m. Regine Vilhelmine Philippine Bahnson (F.: handelsagent Valdemar B. og Petrine Madsen), f. 2. juni 1859 i Kbh., dbt. 21. aug. (B), skilt 28. okt. 1890, † 1. april 1936 (g. 2° 18. marts 1901 m. cand. theol., kgl. translator og tolk Carl Georg Valdemar Jensen Bratli, f. 16. juli 1871, skilt). 2° m. Karen Andrea Helgesen, f. 18. maj 1867 i Dane County, Wisconsin, † 1947 i Minneapolis, begr. på den lutherske kgd. i Decorah, Iowa (g. 2° m. William Baxter. 3° m. Clarence White). – 3 børn: Fjerde slægtled VI, nr. 43-45.

Fjerde slægtled

I.

KAMMERHERRE, HOFJÆGERMESTER PREBEN CHARLES LENSGREVE
BILLE-BRAHE-SELBYS BØRN MED ANTOINETTE BEATE AUGUSTA COM-
TESSE RANTZAU (SE NR. 8):

- 21 a. **JEROMIA (ROMA) CAROLINE COMTESSE BILLE-BRAHE-SELBY** – f. 27. maj 1866, s.å. indskrevet i Vallø, † 16. april 1945 i Kbh. – G. 18. febr. 1887 på Hvedholm m. kammerherre Christian Alexander greve Petersdorff til grevskabet Roepstorff (R*) (D.M.) (K.²) (K.¹) (S.K.*) (F.: Gregers Christian Frederik greve P. til grevskabet Roepstorff og Louise Noline Schouboe), f. 26. juni 1832 på Einsidelsborg, † 12. aug. 1915 sst. (DAA 1917,II,389).
- 22 b. **CAROLINE LOUISE COMTESSE BILLE-BRAHE-SELBY** til Dalkildegård – f. 26. juli 1867 på Søholm, overordentl. stiftsdame i Vallø, † 9. dec. 1947 på Dalkildegård.
- 23 c. **HENDRIK LENSGREVE BILLE-BRAHE-SELBY** til Hvedholm, Stensgård m.m. (det tidligere grevskab Brahesminde) – f. 24. aug. 1870 på Søholm, dbt. (Køng k.), kammerherre, form. i Svendborg amts landøkonomiske Selskab, † 7. maj 1938 på Skodsborg Kuranstalt. – G. 20. okt. 1896 m. Ellen Basse Fønss til Billeshave (F.: kammerherre, hofjægermester Niels B. F. til stamhuset Hindsgavl og Marie Louise Charlotte Vilhelmine baronesse Wedell-Wedellsborg), f. 27. sept. 1876 på Hindsgavl, † 29. nov. 1949 i Tisvildeleje (DAA 1945,II,20f.,22). – 3 døtre: Femte slægtled I, nr. 46-48.
- 24 d. **PREBEN CHARLES BARON BILLE-BRAHE-SELBY** til Damsbo – f. 8. sept. 1872, † 8. sept. 1931 i Kolding. – Ugift.
- 25 e. **CARL FREDERIK DANIEL BARON BILLE-BRAHE-SELBY** – f. 7. april 1874 i Køng (Båg h.), 1892 student (Borgerdydskolen, Kbh.), 1903 (12. febr.) cand. mag. i statsvidenskab, 1904-1910 (28. febr.) ass. i Finansministeriets statsbogholderikontor, † 28. jan. 1915 i Honnef a. R., Tyskland. – G. 5. sept. 1910 i Honnef. a. R. m. Gerda Blad (F.: grosserer Albert Valdemar B. og Christence Pauline Erslev), f. 19. juli 1871 i Kbh. (B), † 22. marts 1950 i Hellerup. – 1 søn: Femte slægtled II, nr. 49.
- 26 f. **ANTOINETTE COMTESSE BILLE-BRAHE-SELBY** – f. 28. maj 1876 på Hvedholm, s.å. indskrevet i Vallø, † 29. jan. 1961 i Nyborg. – G. 15. maj 1897 m. kammerjunker, hofjægermester Harald Peter Jørgen Valdemar Oxholm (F.: kammerherre, hofjægermester Alexander Georg Tully O. til Tårnholm og Anna Christiane Vilhelmine Juliane comtesse Scheel), f. 16. jan. 1872 på Tårnholm, † 7. okt. 1925 i Kbh. (DAA 1887,345).
- 27 g. **DANIEL BARON BILLE-BRAHE-SELBY** til Rønninge Søgård og Stenagergård – f. 16. juni 1878 på Hvedholm, 1897 student (Henrik Madsens skole), 1899 sekondløjtn. i Livgarden, 1901 premierløjtn., 1913 afsk., 1918 patron for Odense adelige Jomfrukloster, 1913 ejer af Røn-

BILLE

- ninge Søgård, 1940 af Stenagergård, kammerherre, hofjærgermester (R*) (F.S.S.5.) (Gr.Fr.5.) (Stb.V.5.) (F.B.5.), † 22. maj 1950 på Rønninge Søgård. – G. 16. okt. 1908 i Kbh. (VF) m. Ingeborg Helga Sigrid Blechingberg (F.: grosserer Carl B. og Sigrid Weber), f. 2. okt. 1888 i Helsingør, † 8. april 1956. – 3 børn: Femte slægtled III, nr. 50-52.
- 28 h. ELEONORA SOPHIE COMTESSE BILLE-BRAHE-SELBY – f. 12. sept. 1880 på Hvedholm, s.å. indskrevet i Vallø, † 19. juni 1973 i Plaxbøl. – G. 15. marts 1904 på Hvedholm m. kammerherre, hofjærgermester Frederik Preben greve Ahlefeldt-Laurvig-Bille til det tidligere stamhus Egeskov og Fjællebro (F.: Julius Ludvig greve A.-L.-B. til Skovsbo og Fjællebro og Camilla Jessy baronesse Bille Brahe til stamhuset Egeskov, se nr. 30), f. 30. sept. 1880 på Skovsbo, † 26. april 1946 (DAA 1982-84,II,696,702).

II.

OVERORDENTLIG GESANDT OG BEFULDMÆGTIGET MINISTER, KAMMERHERRE FRANTZ PREBEN BARON BILLE BRAHES BØRN MED CAMILLA SOPHIE AF HARMENS (SE NR. II):

- 29 a. FREDERIK (FREDDY) HENRIK BARON BILLE BRAHE – f. 25. juli 1851 i Stockholm, optaget 1863 i III. klasse på Sorø skole, udgået af 5.r. 1868, † 31. marts 1872 i Kbh. (Portræt DAA 1900).
- 30 b. CAMILLA JESSY BARONESSE BILLE BRAHE til stamhuset Egeskov m. Fjællebro – f. 18. maj 1853 i Berlin, 1861 indskrevet i Vallø, † 2. febr. 1927 i Kbh. – G. 28. juli 1875 på Egeskov m. kammerherre, hofjærgermester Julius Ludvig greve Ahlefeldt-Laurvig-Bille til Skovsbo og Fjællebro (F.: gehejmekonferensråd, hofjærgermester Frederik Ludvig Vilhelm greve A.-L. til grevskabet Langeland og substitutionen for grevskabet Laurvig samt stamhusene Ahlefeldt og Lundsgård og Marie Albertine Mathilde comtesse Schulin), f. 16. febr. 1849 i Kbh., dbt. 23. maj i Skamstrup, † 6. juni 1912 på Egeskov, fik 10. febr. 1883 tilladelse til at føre navnet Ahlefeldt-Laurvig-Bille (DAA 1982-84, II,692,696).

III.

HOFJÆRGERMESTER PREBEN VILHELM BARON BILLE BRAHES BØRN MED ANNA SOPHIE ELISABETH (BETTY) BRUN (SE NR. 12):

- 31 a. REGITZE BARONESSE BILLE BRAHE – f. 19. juli 1884 på Holgershåb, s.å. indskrevet i Vallø, † 4. maj 1960 i Kbh. – G. 8. juli 1910 i Kbh. (C) m. hofjærgermester, legationsråd Carl Oscar Herman Leopoldus lensbaron Løvenskiold til baroniet Løvenborg (F.: hofjærgermester Oscar Valdemar Herman Leopoldus L. og Julia Vilhelmina Anna Helena Adelaide Emilia Hochschild), f. 29. april 1864 i Kbh., † 4. maj 1938 på Løvenborg, skilt (DAA 1949,II, 118f.) (g. 1° 29. april 1897 m. Rigmor

- Marie Tvermoes (F.: forsikringsdir., konferensråd Godtfred Ferdinand T. og Mathilde Eskildsen, skilt. 3^o 2. aug. 1923 i Nøddebo m. Ingeborg Helene Nathalie von Ellbrecht (F.: ritmester Eberhard van Deurs E. og Emilie Petrine Grothusen, skilt).
- 32 b. **MARIE ELISABETH (MISSY) BARONESSE BILLE BRAHE** – f. 27. aug. 1886 på Holgershåb, s.å. indskrevet i Vallø. – G. 13. marts 1920 på Svanholm m. kammerherre, oberst af artilleriet og chef for H.M. kong Christian 10.s adjudantskab af hæren, tjenestegørende kammerherre hos kong Christian 10. og dronning Alexandrine, Cai Christoph Bechmann Dreyer, f. 10. sept. 1878 i Kbh. (K¹) (D.M.) (Chr.X.M.T.) (H.T.H.) (I.F.2*), † 16. dec. 1960 i Kbh. (g. 1^o m. Lily Suenson, † 1916).
- 33 c. **JOHAN CHRISTIAN BARON BILLE BRAHE** – f. 3. aug. 1888 på Holgershåb, besidder af det 1. Bille Brahe'ske fideikommiss, † 19. sept. 1972 i Hillerød, begr. på Krogstrup kgd. – Ugift.
- 34 d. **PETRUS FRIEDRICH (FRITS) CONSTANTIN BARON BILLE BRAHE** til Holgershåb – f. 9. febr. 1890, cand. phil., ass. i Landmandsbanken, † 24. okt. 1940 i Kbh. – G. 7. sept. 1918 i Sandby m. Lilie le Maire (F.: godsejer Daniel Frederik le M. og Beate Müller), f. 24. juni 1894 på Frederiksdal ved Harpelunde, † 3. febr. 1968 i Korsør. – 2 børn: Femte slægtled IV, nr. 53-54.

IV.

HOVEDKASSERER, CAND. POLIT. **ADAM VILHELM BARON BILLE BRAHES BØRN MED MARIE ELISABETH MALVINA WILHELMINE ANASTASIA COMTESSE MOLTKE** (SE NR. 13):

- 35 a. **PREBEN CHRISTIAN ADAM BARON BILLE BRAHE** – f. 11. okt. 1888 i Kbh., dbt. 23. nov. (T), cand. phil., forfatter, † 18. febr. 1922 i Kbh. – G. 11. april 1917 m. Ingeborg (Inger) Lina Gertrude Witzke (F.: dir. Wilhelm W. og Ingeborg Donner), f. 10. febr. 1894, † 29. jan. 1971 (g. 2^o m. vekselerer Erik Birger Christensen). – 1 søn: Femte slægtled V, nr. 55.
- 36 b. **OLGA MALVINA BARONESSE BILLE BRAHE** – f. 27. aug. 1890 i Kbh. (T) (M.T.Kha.). – G. 12. febr. 1919 i Kbh. (Frh.) m. dir. for etatsråd Jacob Henric Schous og hustru Susanne Beckmanns Stiftelse, hærarkivar, kaptajn i Livgarden, kammerjunker Axel Erik Pontoppidan (F.: oberst, kammerherre Jens Kraft Peter Ludvig P. og Frederikke Henriette Suhr), f. 28. juli 1882 i Helsingør (R*) (D.M.) (B.L.5.) (Fi.H.R.3¹) (F.S.S.4.) (R.Stan.3.) (S.Sv.3²) (N.St.O.3²) (M.G&4) (F.B.4.) (Gr.Fr.5.) (N.O.N.4.) (S.H.E.4.), † 12. dec. 1962 i Hellerup. [Klampenborg.]
- 37 c. **ELISABETH MARIE IDA MAGDALENE BARONESSE BILLE BRAHE** – f. 17. okt. 1892 i Kbh. (T). – G. 29. juli 1930 i Rungsted m. premierløjtn. i rytteriet, hofjægermester Otto Christopher greve Knuth til Flintholm og Langeskov (F.: kammerherre, hofjægermester Christopher Adam Valdemar greve K. til fideikommissgodset Lilliendal og Vosnæsgård og

- Ille Ottilte Vilhelmine baronesse Lerche til Egeløkke), f. 22. sept. 1890 på Østergård (g. 1^o 10. juni 1917 i Kbh. m. Ellen Esther Carla von Kauffmann (F.: oberst, kammerherre Axel v. K. og Fernanda Holmblad) (DAA 1966,II,50ff.).
- 38 d. ANNE MARGRETHE BARONESSE BILLE BRAHE – f. 4. marts 1896 i Kbh. (Johs.), 1913 pigeskoleeksamen (N. Zahles skole), 1925 (1. okt.) – 1953 (31. okt.) honorarlønnet medarb. ved Det kgl. Bibliotek, 1954 (1. febr.) timelønnet medarb., 1918-1922 ass. i Kvindelig Læseforening, stiftsdame i Vallø, † 7. nov. 1973 i Hellerup. – Ugift.
- 39 e. ROSE BARONESSE BILLE BRAHE – f. 4. aug. 1897 i Kbh. (Johs.) (M.T.Kha.), † 28. jan. 1974 i Hørsholm. – G. 31. marts 1922 i Kbh. (Frh.) m. overløge ved Skt. Elisabeths Hosp., dr. med. Otto greve Moltke (F.: Otto Joachim Adam greve M. til Nørager og Conradineslyst og Ingeborg Valentiner), f. 2. juli 1895 på Nørager, † 1. juli 1961 (DAA 1921,II,537,544).

V.

HOFJÆGERMESTER PREBEN BARON BILLE BRAHES BØRN MED FREDERIKKE JULIE ELISABETH CEDERFELD DE SIMONSEN (SE NR. 19):

- 40 a. ERIK BARON BILLE BRAHE – f. 1. sept. 1883 på Fraugdegård, 1902 student (Odense Katedralskole), adgangseksamen til hærens officers-skole, rekrut ved Livgarden, 1905 (29. marts) sekondløjtn. i artilleriet, ansat ved 4. artilleriafd., gjorde tjeneste ved fæstningsartillerireg. indtil udnævnelsen til premierløjtn. s.å., forrettede som sådan tjeneste dels i feltartilleriet, dels (1914-1917) i Krigsministeriets 1. kontor som adjutant hos forsvarsministeren, ledsagede 1916 generalmajor P.F. Møller, da denne repræsenterede den danske hær ved kejser Franz Josephs bisættelse i Wien, 1917-1918 atter tjenstgøring ved fæstningsartillerireg., 1918 ansættelse ved generalstabens som adjutant dels ved 3. division, dels ved selve generalstabens, 1919 (8. febr.) kaptajn, 1919-1923 batterichef ved 1. artilleriafd. og chef for feltartilleriets underofficersskole, i denne periode udsendt til den norske hær for at studere ordningen ved det norske feltartilleris underofficersskole, 1923 (1. april)-1928 (15. okt.) chef for generalstabens taktiske afd.s forsynings- og trafiksektion, 1927 tjenstligt udkommanderet til den belgiske hær, 1923-1924 hjælperlærer i krigskunst i specialklassens generalstabskursus, 1923-1931 medl. af Gaskommissionen, 1924-1928 medl. af Motorkøretøjsnævnet, 1928-1929 sekr. i Jernbanekommissionen, 1928 (okt.)-1931 adjutant hos kong Christian 10., 1931 (1. maj) oberstløjtn. og chef for 4. artilleriafd. i Ringsted, 1933 chef for 6. artilleriafd., 1935-1936 chef for artilleriets befalingsmandsskoler, 1936 oberst, s.å. chef for Artilleriskydeskolen, 1936-1939 form. for Artilleriofficersforeningen, 1939 (1. dec.) generalinspektør for artilleriet, 1941 generalmajor, æresmedl. af Fæstningsartilleriforeningen og af Feltartilleriforeningen, æresøverste i selskabet De danske Forsvarsbrødre i Kbh., besidder af det 2. Bille Brahe'ske fideikommiss, † 8. aug. 1944 på Stutterigården, begr. ved Fraugde k. (K²) (D.M.) (S.Kr.3.) (B.Kr.4.)

- (N.St.O.3¹) (Tr.H.M.2.). – G. 7. okt. 1907 i Odense m. Elisabeth de Dompierre de Jonquières (F.: overpræsident, kammerherre Frederik de Dompierre de J. og Jeanina baronesse Stampe), f. 20. juli 1885 på Frederiksberg, medl. af bestyr. for Skovtoftehjemmene, † 7. marts 1971, begr. ved Fraugde k. – 1 søn: Femte slægtled VI, nr. 56.
- 41 b. OLUF BARON BILLE BRAHE til Fraugdegård og Risinge – f. 13. febr. 1888 på Fraugdegård, dbt. 7. maj s.å. i Fraugde k., 1907 student (Heselerger), 1911 landbrugskandidat, s.å. bestyrer af Fraugdegård, 1918 ejer af samme, 1929 ejer af Risinge, kammerherre, hofjægermester, landvæsenkommisær, 1928-1950 medl. af Odense amtsråd, 1920-1930 af Fraugde menighedsråd, 1929 af repræsentantskab og 1934 af bestyr. og kontroludvalget for Fyns Diskontokasse, 1921-1937 medl. af og 1923-1937 næstform. i Fraugde sogneråd og 1933-1945 næstform. i Fyens Stifts Patriotiske Selskab, 1929-1950 form. for kreaturforsikringsselskabet Kustos, dernæst æresmedl. af foreningens repræsentantskab, 1929-1950 form. for Jagtrettens Afløsning i Odense amt, 1925-1950 medl. af tillidsmandsrådet for kolonien Filadelfia, 1938-1940 medl. af Strandfredningskommissionen for Odense amt, 1939-1950 form. for Kertemindebanens repræsentantskab, 1945-1950 næstform. for repræsentantskabet for Fyns Kommunale Telefonselskab (R*) (D.M.), † 19. maj 1952, begr. ved Fraugde k. – G. 25. maj 1912 i Gudbjerg m. Agnes (Aggie) Marie Mathilde Almira Hansen (F.: etatsråd Christian Ditlev Ammentorp H. og Agnes v. Hedemann), f. 24. okt. 1888 på Mullerup, form. for Allerup Davinde Sygeplejeforening, Foreningen af Sygeplejevirksohmheder i Odense Amt og Centralforeningen i Danmark, medl. af bestyr. for Redningsarbejdet for Kvinder i Fyns Stift (Aabrink) og for »Nyborg Strand«, medl. af Fraugde sogns menighedsråd, 1966 stifter af og form. for Det Hansen-Bille Brahe'ske Familiefond, koncertsangerinde; har skrevet: Glimt fra Fortid og Nutid paa Fraugdegaard, i: Herregaardsliv, red. af Ernst Fr. Hansen. 1953, † 9. aug. 1978 på Fraugdegård, begr. ved Fraugde k. – 2 sønner: Femte slægtled VII, nr. 57-58.
- 42 c. ELLEN BARONESSE BILLE BRAHE – f. 17. febr. 1890 på Fraugdegård. – G. 9. jan. 1924 på Frederiksberg (Solbjerg k.) m. stiftamtmand over Århus stift, amtmand over Århus amt Valdemar Hvidt (F.: Edvard Theodor Daniel H. og Elise Cathrine Franziska Rothe), f. 25. juni 1881 i Kbh. (V.F.) (K.) (D.M.), † 27. maj 1963 i Århus, begr. ved Fraugde k.[Århus.]

VI.

MEJERIBESTYRER LUDVIG BARON BILLE BRAHES BØRN MED REGINE
VILHELMINE PHILIPPINE BAHNSON (SE NR. 20):

- 43 a. KAREN RAGNHILD BARONESSE BILLE BRAHE – f. 22. april 1883 på Lundbæk ved Horsens, førte iflg. bevilling navnet Bille Brahe m. titel af baronesse, † 5. aug. 1969. – G. 3. juni 1905 m. dr. med., indehaver af en kirurgisk privatklinik Tage Iversen, f. 19. april 1879, skilt, † 6. jan. 1946.

BILLE

- 44 b. SVEND ERIK BARON BILLE BRAHE – f. 27. juni 1884 i Kbh., 1896 rejste til U.S.A., hvor han forblev til 1900; derefter via Kbh. til Salisbury, South Rhodesia (Harrare, Zimbabwe), † her 14. dec. 1901, begr. sst.
- 45 c. HEDDEVIG BARONESSE BILLE BRAHE – f. 11. aug. 1885 i Kbh., klosterfrøken i Vemmetofte, konventualinde i Odense adelige Jomfrukloster, † 26. april 1972 i Svendborg, bis. på Thure kgd. – Ugift.

Femte slægtled

I.

KAMMERHERRE HENDRIK LENS GREVE BILLE-BRAHE-SELBYS DØTRE MED ELLEN BASSE FØNSS (SE NR. 23):

- 46 a. GUDRUN COMTESSE BILLE-BRAHE-SELBY – f. 16. nov. 1897 på Stensgård, † 15. juni 1964. – G. 1^o 28. sept. 1915 i Svanninge m. Peter Anton Jacobæus til Ny Klingstrup, f. 5. juni 1885, skilt 1919. 2^o 16. nov. 1920 på Stensgård m. Henning Emil baron Schaffalitzky de Muckadell (F.: Ludvig Sophus Vilhelm baron S. de M. til Rødkilde og Margrethesminde og Emma Margrethe Hansen), f. 17. maj 1895 på Rødkilde, † 9. sept. 1965 (DAA 1928, II, 113f., 116).
- 47 b. MARIE ANTOINETTE (MISSE) COMTESSE BILLE-BRAHE-SELBY til Bårupgård – f. 30. aug. 1899 på Stensgård, cand. phil., kommandør og korpsschef for kvindelige marineres korps, M.F. (R^{1*}) (Hjv.F.T.) (F.i.r.K.3.) (S.L.M.1.), † 7. maj 1985. (Portræt DAA 1966, titelbillede). – G. 26. aug. 1923 på Stensgård (Svanninge s.) m. kommandør Knud Krieger von Lowzow (R*) (D.M.) (K*) (H.T.S.) (M.f.D.R.) (I.F.2.*) (N.St.O.2.2) (S.Sv.2.) (F.: hofjægermester Ernst Frederik Georg v. L. og Johanne Vilhelmine Cornelia Krieger), f. 28. marts 1889 på Favrgård (Odder s.), † 25. jan. 1954 i Kbh. (DAA 1976-78, II, 14ff.).
- 48 c. ELLA JEROMIA COMTESSE BILLE-BRAHE-SELBY – f. 30. juni 1904 på Stensgård, overordentl. stiftsdame i Vallø, † 23. nov. 1971. – Ugift.

II.

ASSISTENT, CAND. MAG. CARL FREDERIK DANIEL BARON BILLE- BRAHE-SELBYS SØN MED GERDA BLAD (SE NR. 25):

- 49 a. JON CARL PREBEN LENS GREVE BILLE-BRAHE-SELBY – f. 17. maj 1912 i Honnef. a. R., nyder af grevskabet Brahesmindes og Det friherrelige Selby'ske Forlods successorfonds, † 19. aug. 1979. – G. 13. marts 1939 i Rønninge k. m. Margrethe Antoinette baronesse Bille-Brahe-Selby (se nr. 50), f. 13. aug. 1909 i Kbh. (VF), skilt 1942 (g. 2^o i sept. 1961 i Lagos m. Lt. Col. McEwen Window, † 18. marts 1981).

III.

KAMMERHERRE, HOFJÆGERMEISTER DANIEL BARON BILLE-BRAHE-SELBYS BØRN MED INGBERG HELGA SIGRID BLECHINGBERG (SE NR. 27):

- 50 a. MARGRETHE ANTOINETTE BARONESSE BILLE-BRAHE-SELBY - f. 13. aug. 1909 i Kbh. (VF). - G. 1^o 13. marts 1939 i Rønninge k. m. Jon Carl Preben lensgreve Bille-Brahe-Selby (se nr. 49), f. 17. maj 1912 i Honnef a. R., † 19. aug. 1979, skilt 1942. 2^o i sept. 1961 i Lagos m. Lt. Col. McEwen Window, † 18. marts 1981. [Las Palmas, Gran Canaria.]
- 51 b. TOVE BIRGITTE BARONESSE BILLE-BRAHE-SELBY - f. 23. okt. 1915 på Frederiksberg (Rønninge k.). - G. 12. juli 1940 i Rønninge k. m. kammerherre, hofjægermester, sekondløjtn. i Livgarden Ulrik Gustav Adam greve Knuth til Lilliendal hovedgård og skovgods (F.: kammerherre, hofjægermester Kristian Frederik greve K. til Tustrup og Lilliendal og Antoinette Sophie rigsgrevinde Sponneck), f. 27. jan. 1911 på Østergård (DAA 1966, II, 52ff.). [Lilliendal pr. Mern.]
- 52 c. BENT DANIEL LENSBARON BILLE-BRAHE-SELBY til Rønninge Søgård og Pårupgård - f. 9. febr. 1919 i Kbh. (Rønninge k.), 1938 student (Stenhus Kostskole), 1939-1940 kornet i Livgarden, 1941-1942 på Dalum Landbrugsskole, 1944-1951 forpagter af Tårupgård (Årup), 1944-1945 tjeneste ved Den danske Brigade (Danforce) i Sverige, 1950 ejer af Rønninge Søgård (Ullerslev), 1950-1975 patron for Odense adelige Jomfrukloster, 1963 medl. af repræsentantskabet for og fra 1967 af bestyr. for brandassurance-selskabet Ravnholtkassen, 1986 form. for samme, 1964-1979 viceform. for Fyens Stifts Haglskadeforsikrings-selskab, 1974 medl. af lokalrådet i Den danske Bank (Langeskov), 1975 patron og 1982 form. for direktionen for Roskilde adelige kloster, nyder af Det friherrelige Selby'ske Forlods, kammerherre, hofjægermester. - G. 1. juni 1949 i Ulbølle k. m. Karen Sophie Hansen (F.: godsejer L. Hansen, Kroghenlund, Stenstrup), f. 25. april 1926 i Stenstrup. [Rønninge Søgård, Ullerslev.] - 2 børn: Sjette slægted I, nr. 59-60.

IV.

ASSISTENT PETRUS FRIEDRICH (FRITS) CONSTANTIN BARON BILLE BRAHES BØRN MED LILIE LE MAIRE (SE NR. 34):

- 53 a. ANNE SOPHIE CHRISTINE BARONESSE BILLE BRAHE - f. 29. sept. 1919 i Nakskov. - G. 29. aug. 1942 i Nr. Alslev m. læge Axel Kurt Bødum (F.: organist Kurt B. og Olga Jutta Millung), f. 14. jan. 1915 i New York. [Vallø.]
- 54 b. PREBEN TORBEN DANIEL BARON BILLE BRAHE til Stensgård - f. 9. dec. 1920 på Holgershåb, forvalter, † 21. april 1961 på Stensgård. - G. 1^o 2. marts 1946 på Frederiksberg (Marcus) m. Inga Karen Ida Nielsen, f. 11. april 1918 på Frederiksberg, skilt (g. 2^o m. overlæge Ole Bull

BILLE

Munch). 2° m. Ann-Lis Herschend, f. 17. aug. 1920 i Horsens, skilt 1955 (g. 2° m. læge Hans Henrik Aagaard, f. 14. nov. 1912 i Seest). 3° 1. dec. 1955 m. Unni Betsy Borgen, f. 21. maj 1930 (g. 2° 18. maj 1962 i Søllerød k. m. handelsrådgiver ved den danske ambassade i New Delhi Kjeld Packness, skilt 1968), fører efter bevilling atter navnet Bille Brahe. – 2 børn: Sjette slægted II, nr. 61-62.

V.

FORFATTER PREBEN CHRISTIAN ADAM BARON BILLE BRAHES SØN
MED INGBORG (INGER) LINA GERTRUDE WITZKE (SE NR. 35):

- 55 a. JON BARON BILLE BRAHE – f. 17. nov. 1918 i Kbh. (Johs.), ingeniør. – G. 1° 20. maj 1943 i Kbh. (B) m. Mona Riis-Carstensen (F.: orlogskaptajn Eigil R.-C. og Astri Meyer), f. 13. sept. 1924 på Frederiksberg, skilt (g. 2° 6. nov. 1948 i Kbh. (Skt. P.) m. fuldmægtig Holger Ove Vilhelm Tryde, f. 20. nov. 1919 i Kbh., skilt 1964). 2° 26. juni 1948 i Frederiksberg k. m. Inger Olsen (F.: dir. John O. og Inger Marie Karmann), f. 19. sept. 1927 i Kbh.[Frenderup, Fakse.]. – 3 børn: Sjette slægted III, nr. 63-65.

VI.

GENERALMAJOR ERIK BARON BILLE BRAHES SØN MED ELISABETH DE
DOMPIERRE DE JONQUIÈRES (SE NR. 40):

- 56 a. PREBEN BARON BILLE BRAHE til Suserupgård – f. 12. juni 1910 i Kbh., besidder af det 2. Bille Brahe'ske fideikommiss, † 31. jan. 1972 i Nyborg, begr. på Nyborg nye kgd. – G. 1° 29. maj 1936 m. Grete Christensen (F.: grosserer Knud Wilhelm C. og Margrethe Wendt), f. 13. nov. 1913, † 14. juni 1963, begr. Tårnbæk kgd., skilt 6. jan. 1941 (g. 2° 9. okt. 1941 m. Poul Kock, f. 25. marts 1920). 2° 24. jan. 1942 i Odense m. Ellen Gertrud Marie Løvstrøm (F.: grosserer Carl E. Pasborg og Henriette L.), f. 13. nov. 1895 i Kbh., † 18. juli 1970 i Nyborg, begr. på Nyborg nye kgd. (g. 1° 3. sept. 1919 i Århus m. prokurist Poul Kirchner, f. 16. aug. 1892, † 1951, skilt; 2° 10. jan. 1928 i Nyborg m. overlæge i marinen Axel Georg Christiansen, f. 13. okt. 1894, † 21. april 1940 i Nyborg). – 3 børn: Sjette slægted IV, nr. 66-68.

VII.

KAMMERHERR, HOFJÆGERMESTER OLUF BARON BILLE BRAHES SØNER
MED AGNES (AGGIE) MARIE MATHILDE ALMIRA HANSEN
(SE NR. 41):

- 57 a. PREBEN BARON BILLE BRAHE – f. 13. april 1913, dbt. 25. maj s.å. i Fraugde k., † 21. aug. 1930 i Odense, begr. ved Fraugde k.

- 58 b. JØRGEN CHRISTIAN BARON BILLE BRAHE til Fraugdegård og Risinge – f. 24. jan. 1916 på Fraugdegård, dbt. 19. marts s.å. i Fraugde k., 1934 student (Stenhus), uddannet ved landbruget, 1939 sekondløjtn. ved Livgarden, 1940 bestyrer af Risinge, 1945-1977 ejer af samme og 1952-1977 af Fraugdegård, 1977 godsforvalter ved Fraugdegård og Risinge, 1950-1959 forpagter af Rørbæk, fra 1980 af Risinge, kammerherre, hofjægermester, cand. phil., 1943-1945 chef for modstandsstyrkerne (byleder) i Kerteminde m.m., 1945-1949 form. for Hjemmeværnsforeningen for Kerteminde og Omegn, 1948-1949 medl. af Hjemmeværnsforeningernes Fynsledelse, 1949-1975 kompagnichef i Hjemmeværnet, 1976-1980 afsnitsleder sst., 1953-1967 medl. af og fra 1955 form. for bestyr. for Dansk Plantage Co. A/S og fra 1944 for »Den fynske Juniorforening« (Tolvmandsforening), fra 1949 medl. af repræsentantskabet og 1951-1986 medl. af bestyr. for Det gensidige Brandassuranceselskab for Fyens Stift (Ravnholtkassen), næstform. 1967-1986, fra 1954 medl. af bestyr. for Chr. Hansens Laboratorium A/S, fra 1967 form., 1957-1973 medl. af menighedsrådet for Flødstrup s., 1960-1983 vurderingsinspektør for større gårde på Fyn og i Sydjylland for Dansk Landbrugs Realkreditfond, 1966 medl. af bestyr. og 1978 form. for Det Hansen-Bille Brahe'ske Familiefond, 1971 stifter af og patron for Det 4. Bille Brahe'ske Gravstedslegat (Hjv.F.T.25) (Ne.Fb.Lo.Fk.) (Ne.Fb.Lo.Mm.); har skrevet: Gravmindernes vidnesbyrd (Heraldiske Studier 2. 1985); Kerteminde-Værn. En egns landforsvarsstyrker 1943-76. (1985). – G. 8. sept. 1939 i Kbh. (C) m. Inge Trap Friis (Hjv.F.T.25) (Ne.Fb.Lo.Mm.) (F.: stabsdyrlæge, dr. phil. Hjalmar F. og Olga Frederiksen), f. 10. nov. 1917 i Helligånds s., Kbh., dbt. 28. dec. s.å. (G), student, 1937-1938 Den Suhrske Husmoderskole, 1966 medl. af bestyr. for Det Hansen-Bille Brahe'ske Familiefond, kunstmaler og keramikker. [Risinge pr. Ullerslev.] – 4 børn: Sjette slægtled V, nr. 69-72.

Sjette slægtled

I.

KAMMERHERRE, HOFJÆGERMESTER, GODSEJER BENT DANIEL LENSBARON BILLE-BRAHE-SELBYS BØRN MED KAREN SOPHIE HANSEN
(SE NR. 52):

- 59 a. CHARLOTTE BIRGITTE BARONESSE BILLE-BRAHE-SELBY – f. 3. marts 1950 i Odense. – G. 1° 7. aug. 1971 i Rønninge k. m. cand. polit., kaptajn Norman Ivar Frederik greve Moltke til Lystrup og Jomfruens Egede (F.: kontorchef, hofjægermester Ivar Christian Eiler greve M. til Lystrup og Jomfruens Egede og Barbara Mary Norman Holmes), f. 2. april 1945 i Bern (Kongsted k.), skilt 1987, † 27. jan. 1988 i Australien, bis. Øster Egede lgd. 2° 5. dec. 1987 m. Adam Wilhelm Josef lensgreve Knuth til Knuthenborg m.m. (det tidligere grevskab

BILLE

- K.), f. 10. juli 1933 på Knuthenborg (F.: Frederik Marcus lensgreve K. til Knuthenborg m.m. og Christa Theodora Maria Nanna Lund) (han g. 1^o 18. okt. 1955 i Kbh. (C) m. Gisela Theda comtesse Ahlefeldt-Laurvig, skilt 1965 (hun g. 2^o m. overlæge, dr. med. Jørgen Jacobsen). 2^o 25. juli 1969 (Lund Domk.) m. cand. jur. Eva Helle Stangerup, skilt 1979. 3^o 26. maj 1979 (Ærøskøbing k.) m. Karen Mathilde Juel, skilt (DAA 1982-1984,264f.). [Knuthenborg, pr. Maribo.]
- 60 b. STIG DANIEL LENSGREVE BILLE-BRAHE-SÆLBY til Rønninge Søgård og Pårupgård - f. 26. juni 1952 på Rønninge Søgård, godsejer, højere handelseksamen, 1987 medl. af repræsentantskabet for Det gensidige Brandassuranceselskab for Fyens Stift (Ravnholtkassen).[Rønninge Søgård.]

II.

GODSEJER PREBEN TORBEN DANIEL BARON BILLE BRAHES BØRN (SE NR. 54)

af andet ægteskab med Ann-Lis Herschend:

- 61 a. TORBEN FRITZ BARON BILLE BRAHE - f. 17. febr. 1950 i Nykøbing F. [London.]

af tredje ægteskab med Unni Betsy Borgen:

- 62 b. ANNE BEATE BARONESSE BILLE BRAHE - f. 17. maj 1958 i Nakskov, kok. - G. 12. april 1986 i Køng k. m. revisor Niels Raahauge (F.: gårdejer Svend R.), f. 15. dec. 1955.[Gentofte.]

III.

INGENIØR JON BARON BILLE BRAHES BØRN (SE NR. 55)

af første ægteskab med Mona Riis-Carstensen:

- 63 a. ANNETTE LOUISE BARONESSE BILLE BRAHE - f. 26. febr. 1944 i Kbh. (B), journalist. - G. 9. april 1966 i Frederiksberg Slotsk. m. journalist Leif Povl Kjeldsen, f. 5. okt. 1944 i Virum (Virum k.), skilt 1970. 2^o 4. april 1976 i Wellesley, Massachusetts, U.S.A. m. Ernest Edward Hedler, f. 8. sept. 1942.[Kbh.]

af andet ægteskab med Inger Olsen:

- 64 b. PREBEN BARON BILLE BRAHE - f. 6. dec. 1953 i Kbh. (Virum k.). - G. 28. juli 1979 i Virum k. m. cand. odont. Hanne Købler (F.: ing. Georg Hans K. og Grethe Kloster), f. 15. okt. 1952 (Holte k.). [Øster Syv, Viby Sj.]. - 2 døtre: Syvende slægtled I, nr. 73-74.
- 65 c. STEEN BARON BILLE BRAHE - f. 23. nov. 1956 i Hellerup (Virum k.). - G. 29. juni 1985 (Fakse rådhus) m. bankass. Lis Christensen (F.:

BILLE

postbud Knud Asger C. og Ulla Grethe Pedersen), f. 14. febr. 1947, dbt. i Roholte k.[Fakse.]

IV.

PROPRIETÆR PREBEN BARON BILLE BRAHES BØRN MED GRETE CHRISTENSEN (SE NR. 56):

- 66 a. MERETE BARONESSE BILLE BRAHE – f. 8. febr. 1937 på Suserupgård. – G. 15. nov. 1961 i Skovshoved k. m. Vagn Kvist Graversen, f. 1. juni 1939.
- 67 b. ERIK BARON BILLE BRAHE – f. 2. april 1938, † 14. juli 1939 i Sorø.
- 68 c. NIELS ERIK BARON BILLE BRAHE – f. 2. febr. 1940 på Suserupgård, 1957 realeksamen (Stenhus Kostskole), 1957-1960 i handelslære (import-eksport), 1960 handelsmedhjælpereksamen, 1962 student (Akademisk Kursus), 1968 læge, s.å. (juli) Kbh.s amts sygehus i Gentofte (kirurgisk afd.), s.å. Educational Certificate for Foreign Medical Graduates, 1969 (marts) rotant (Skt. Joseph hosp.), 1969-1970 tillidsmand for yngre læger ved Skt. Hans hosp., 1971 reservelæge stt., 1972 (marts) ved hæren, s.å. (okt.) ved Rigshosp. (kirurgisk afd.), 1974 (okt.) klinisk ass. stt., 1974-1980 praktiserende læge i Vedbæk, 1978 (okt.) 1. reservelæge ved Kbh.s Kommunehosp., 1979 (okt.) medl. af lægerådet ved Kbh.s hospitalsvæsen, 1980 (febr.) 1. reservelæge ved Bispebjerg hosp., s.å. speciallæge (kirurgi), dr. med., 1981 (sept.) klinisk lektor i kirurgi (Bispebjerg hosp.), 1977-1982 reserveofficer (hæren), 1984-1985 senior consultant, surgical department (King Fahad Central Hospital, Gizar, Saudi Arabien) udsendt af Sundhedsstyrelsen, 1985 1. reservelæge ved Kbh.s amts sygehus Herlev (kir.), 1987 specialist kir. mave-tarmsygdomme. – G. 1^a 11. okt. 1963 i Søllerød k. m. lærer Joan Lovatt Schou (F.: ingeniør Jørgen S. og Yvonne Lovatt Evans), f. 14. aug. 1942 i Hellerup k., skilt 1979. 2^a 26. nov. 1979 i Tjæreby m. sygeplejerske Elisabeth Olesen (F.: provst Andreas Olaf O. og Agnete Tolstrup), f. 30. marts 1955 i Holstenborg s., Skælskør. [Kbh.] – 5 børn: Syvende slægtled II, nr. 75-79.

V.

KAMMERHERRE, HOFJÆGERMESTER, GODSEJER JØRGEN CHRISTIAN BARON BILLE BRAHES BØRN MED INGE TRAP FRIIS (SE NR. 58):

- 69 a. ANNE ELISABETH BARONESSE BILLE BRAHE – f. 4. maj 1941 i Odense, dbt. 29. juni s.å. i Fraugde k., overordentl. stiftsdame i Vallø, 1958 realeksamen, 1958-1959 Institut Heubi, Brillamont, Lausanne, Schweiz, 1959-1962 Margrethe-skolen, Kbh. (mode-design), lærer stt., prokurist i A/S Victor Brabrand The, 1978 medl. af bestyr. for Det Hansen-Bille Brahe'ske Familiefond. – G. 8. marts 1963 i Fraugde

- k. m. dir. Victor Brabrand (F.: dir. Ejnar Jens B. og Astri Sophie Henrichsen), f. 10. dec. 1932 i Kbh. (Ordrup k.).[Charlottenlund.]
- 70 b. BIRTHE BARONESSE BILLE BRAHE – f. 10. sept. 1944 på Risinge, dbt. 12. nov. s.å. i Fraugde, konventualinde i Odense adelige jomfrukloster, 1963 student (Nyborg), 1965 3-sproglig korrespondent (Handelshøjskolen, Kbh.), 1966-1967 sekr. i Chr. Hansens Laboratory Inc. og Etablissement Boll, Vincennes, Frankrig, 1971 disponenteksamen, 1978 medl. af bestyr. for Det Hansen-Bille Brahe'ske Familiefond, ledende oversætter og sprogrevisor ved EFs ministerråd. – G. 12. sept. 1975 i Fraugde k. m. kontorchef i Udenrigsministeriet, cand. polit. Niels Henrik Sliben (R*) (F.: konsul William Axel S. og Else Winther), f. 12. april 1944 i Kbh. (Frbg. k.).[Ordrup.]
- 71 c. IRENE ESTRID BARONESSE BILLE BRAHE – f. 18. aug. 1947 på Risinge, dbt. 24. okt. s.å. i Fraugde k., overordentl. stiftsdame i Vallø, 1965 realeksamen, 1965-1966 Mariaforbundets praktisk sociale kursus, 1967 ophold i England, 1967-1969 Frøbel Højskolen, Kbh., børnehavelærerinde Lyngby-Tårnbæk, Gladsaxe, 1977-1984 form. for badmintonklubben i universitetets studenter-gymnastik (USG), fra 1984 medl. af bestyr. for USG som repræsentant for konkurrenceklubberne, 1978 medl. af bestyr. for Det Hansen-Bille Brahe'ske Familiefond. – G. 19. maj 1973 i Fraugde k. m. dir., civilingeniør Niels Helge Sterlie (F.: opmåler Johannes Peter S. og Astrid Edsgaard Nielsen), f. 12. marts 1939 i Kolding. [Gentofte.]
- 72 d. TORBEN OLUF CHRISTIAN PREBEN BARON BILLE BRAHE til Fraugdegård og Risinge – f. 4. juni 1954 på Risinge, dbt. 17. aug. s.å. i Fraugde k., 1970 realeksamen (Stenhus Kostskole) korporal i Livgarden, 1973 højere handelseksamen, 1974-1975 Næsgård Agerbrugsskole, uddannet ved landbruget, deraf 1976 i England, fra 1979 medl. af repræsentantskabet for Det gensidige Brandassuranceselskab for Fyens Stift (Ravnholtkassen), fra 1978 medl. af bestyr. for Det Hansen-Bille Brahe'ske Familiefond, 1980-1986 divisionschef for K.F.U.M.-spejderne i tidligere Svendborg amt, fra 1979 medl. af Regnskabsudvalget i Fyens Patriotiske Selskab (Ne.Fb.Lo.Fk.). – G. 5. febr. 1977 i Fraugde k. m. lægesekr. Anne-Grethe Hansen (F.: ejendomshandler Keld Gunner H. og Edith Poulsen), f. 11. marts 1955 i Rudkøbing, dbt. 8. maj 1955 i Rudkøbing. [Fraugdegård.] – 3 døtre: Syvende slægtled III, nr. 80-82.

Syvende slægtled

I.

PREBEN BARON BILLE BRAHES DØTRE MED HANNE KØBLER (SE NR. 64):

- 73 a. CHRISTINA LOUISE FREDERIKKE BARONESSE BILLE BRAHE – f. 30. juni 1981 (Virum k.).

BILLE

- 74 b. CAROLINE SOPHIE ALEXANDRA BARONESSE BILLE BRAHE – f. 7. juni 1985, dbt. i Syv k.

II.

LÆGE, DR. MED. NIELS ERIK BARON BILLE BRAHES BØRN (SE NR. 68)

af første ægteskab med Joan Lovatt Schou:

- 75 a. PREBEN BARON BILLE BRAHE – f. 29. marts 1964.
76 b. LOUISE BARONESSE BILLE BRAHE – f. 20. juni 1965. (Vallø).
77 c. ELISABETH BARONESSE BILLE BRAHE – f. 3. sept. 1969. (Odense Kloster).

af andet ægteskab med Elisabeth Olesen:

- 78 d. SOPHIE BARONESSE BILLE BRAHE – f. 6. dec. 1979.
79 e. FREDERIK BARON BILLE BRAHE – f. 18. aug. 1983.

III.

GODSEJER TORBEN OLUF CHRISTIAN PREBEN BARON BILLE BRAHES
DØTRE MED ANNE-GRETHE HANSEN (SE NR. 72):

- 80 a. BIRGITTE BARONESSE BILLE BRAHE – f. 6. dec. 1978 i Odense, dbt. 11. marts 1979 i Fraugde k. [Tårupgård.]
81 b. SUSANNE BARONESSE BILLE BRAHE – f. 6. dec. 1978 i Odense, dbt. 11. marts 1979 i Fraugde k. [Tårupgård.]
82 c. CHARLOTTE BARONESSE BILLE BRAHE – f. 27. april 1987 i Odense, dbt. 5. juli s.å. i Fraugde k. [Tårupgård.]

ند

LINJE VII

DEN YNGRE ADELSSLÆGT BILLE

Første slægtled

- 1 a. **STEEN ANDERSEN BILLE** (se linje V,15) til Husumgård (Sokkelund h.), en naturlig søn af hr. Anders Steensen Bille til Rosendal m. Cathrine Henriksdatter (de havde flere børn og bl.a. en datter; ved hr. Anders Billes død blev Stalder Kaas beskikket som værge for hans børn) – f. 1624, kom 1636 i Sorø skole, 1643 immatrikuleret ved Københavns Universitet, studerede 1646-1650 ved universitetet i Leiden, tjente derefter i storhertugen af Toscanas livvagt og hos kardinalen af Medici, kom 1656 tilbage til Danmark, blev s.å. kaptajn ved adelens soldater, året efter major ved landeværnet på Sjælland, 1658 generaladjutant hos kongen, var under belejringen næstkom. over studenternes korp, 1659 stadsmajor i Kbh., 1675 oberstløjtn. samt kommandant i Citadellet, 1676 vicekommandant i Kbh., 1678 oberst, 1679 deputeret i krigskollegiet, krigsråd 1685, **adlet 3. maj 1679 m. de Billes navn og våben**, † 2. maj og begr. 16. maj 1698 i Kbh. (VF). – G. 1° 10. aug. 1659 i Kbh. m. Karen Hansdatter Mandix, f. 17. maj 1637, † 13. marts 1681, begr. 24. marts (VF). 2° m. Rebekka Elisabeth Poppe, begr. 7. april 1698 i Kbh. (VF). – 14 børn: Andet slægtled, nr. 2-15.

Andet slægtled

STEEN ANDERSEN BILLES BØRN MED KAREN HANSDATTER MANDIX
(SE NR. 1):

- 2 a. **ANE CATHRINE BILLE** – f. og † 1660.
 3 b. **BIRGITTE BILLE** – f. 20. febr. 1661, † 12. april 1694. – G. 1° m. Jens Simonsen til Sødal. 2° m. Ove Johnsen Mangor.
 4 c. **HANS BILLE** – f. 24. april 1662 i Kbh., 1683 sekr. i Danske Kancelli, 1684 sekr. i overhofretten i Norge, 1701 vicelandstingshører og skriver på Fyn m. expectance på landstingshørerembedet, afstod 1724 denne tjeneste til Johan Caspar Rasch, † 9. febr. 1747. – Ugift.

- 5 d. ANDERS BILLE – f. 18. marts 1663, 1683 færnrik i Dronningens livreg., 1687 sekondløjtn., gik m. en del af regimentet til Italien, slettet af etaten 1702 (juni) og faldt 13. aug. 1705 i Italien.
- 6 e. FREDERIK BILLE – f. 1. marts 1664 og opkaldt efter kongen, forliste 1689 (10. nov.) ved Færøerne m. skibet »Dansborg«.
- 7 f. ANNA CATHRINE BILLE – f. 4. april 1665. – G. m. engelsk kaptajn Richard Bolton.
- 8 g. FERDINAND BILLE – f. 4. aug. 1666, opkaldt efter »Gross-fürsten af Florents«.
- 9 h. ELSE MARGRETHE BILLE – f. 23. jan. 1668, † 1710. – G. 1^o m. oberst Johan Albrecht Piper, adlet 1685 von Peperlow, † 1705. 2^o i juli 1707 m. Johan Martin Gamper til Orupgård.
- 10 i. CHRISTIAN BILLE – f. 20. april 1669 og opkaldt efter kronprinsen, 1693 færnrik ved fynske reg. til fods, 1695 sekondløjtn., 1701 premierløjtn., arkelimester, 1708 fyrværker ved trondheimske artillerikom-pagni, 1710 forflyttet til Frederiksstad, 1716 stykjuncker i Trondheim, 1721 løjtn. i Frederiksstad, 1733 karakt. kaptajn og 1739 tøjmaster på Akershus, 1745 kaptajn og chef for Kongsvingers Artillerikorps, afsk. 1750. – G. m. N.N., begr. 3. jan. 1749, 80 år gammel i Kongsvinger. – 1 datter: Tredje slægtled I, nr. 16.
- 11 j. JUST BILLE – f. 24. juli 1670, 1689 færnrik ved generalløjtn. Schacks reg., 1694 sekondløjtn., 1698 premierløjtn., 1710 kaptajn i fynske nation. reg. til fods, afgået 1713, blev 1716 kaptajnvagtmester i Fredericia, afsked 1746 (7. febr.), † 26. sept. 1749 i Fredericia. – G. 9. nov. 1696 m. Cathrine Maule, f. 1672, † 23. dec. 1756 i Kbh. – 11 børn: Tredje slægtled II, nr. 17-27.
- 12 k. HUGO BILLE – f. og † 8. nov. 1671, 4 timer gammel.
- 13 l. DITLEV BILLE – f. 7. jan. 1675 i Kbh., dbt. i Kbh. (N) og opkaldt efter greve Rantzau, † 14. s.m.
- 14 m. JENS BILLE – f. 25. jan. 1676, tjente i to år som musketer, tre år som dragon i Ungarn ved oberst Bieges reg., halvandet år som vagtmester i Polen, to år som kvartermester i Norge, 1701 færnrik ved oberst von Peperlows reg., 1705 løjtn. ved oberst Juels reg., 1713 kaptajn ved viborgske nation. reg. til fods, 1717 forsat til Århus stifts nation. reg., levede 1749 i Viborg – G. 16. sept. 1717 i Viborg m. Christine Marie Dyssel, begr. 14. jan. 1740 i Viborg Domk.
- 15 n. MICHAEL (MICHEL) BILLE – f. 14. maj 1680, 1694 (12. nov.) lærling, 1697 (26. okt.) tilladelse til at gøre en rejse til Ostindien, 1697-1699 sejlede på Ostindien med et af det Ostindiske Kompagnis skibe, 1699 (2. okt.) beordret til orlogsskibet Nellebladet, s.å. (25. nov.) underløjtn. i søetaten, 1702-1703 i hollandsk orlogstjeneste, 1703 (17. marts) premierløjtn., 1705-1706 indrulleringsofficer i Vestjyllands distrikt, 1707 (4. jan.) kaptajnløjtn., s.å. på Anholt for at flytte og forbedre fyret, 1708 i hollandsk tjeneste, s.å. (24. april) meddelte han fra Amsterdam, at han efter syv dages sejlads var kommet dertil og undervejs havde haft besøg af en kaper, tjente en tid lang på den engelske flåde, deltog m. hæder i krigen mod Sverige, 1708 i hollandsk orlogstjeneste, 1709-1710 chef for fregatten Ørnen i Østersøen, 1710 (8. marts) chef for orlogsskibet Oldenburg i Gyldenløves flåde, 1710 kaptajn, 1711 indrulleringschef i Vestjyllands distrikt, s.å. næstk. på orlogsskibet Fridericus Quartus til midten af aug., da skibet blev stærkt beskadiget

ved en voldsom brand, hvor arkelimester og to mand indebrændte, 1712 chef for orlogsskibet Delmenhorst, senere s.å. i Gyldenløves flåde, deltog s.å. (30. sept.) i affæren mellem Møn og Rügen, hvor en 18 punds kanon sprang ombord på hans skib, dræbte fire og kvæstede otte, s.å. (23. marts) kommandørkaptajn, 1713 chef for samme skib på konvojering under admiral Reedtz, blev 1715 kommandør for udvist bravour i krigen og dekoreret m. en guldmedalje, 1714 (6. marts) chef for hvervningen i Østjylland, derefter s.å. chef for Delmenhorst, deltog 1715 (24. april) i slaget på Kolberg Heide, s.å. (19. maj) kommandør, s.å. (fra 4. aug.) i Østersøflåden under admiral Raben, deltog 8. aug. i slaget i Prorøvig, også under dette slag sprang en 18 punds kanon, der dræbte en mand og kvæstede tre, senere s.å. chef for orlogsskibet Havfruen i Østersøflåden, 1716 (29. jan.) beordret til om fornødent at føre overkommandoen over Søbatterierne ved Kbh., s.å. chef for orlogsskibet Jylland og derefter for Beskiermeren i Gabels esk. til Norge, 1717 atter chef for samme skib i Gabels esk. i Østersøen, indtil han s.å. (7. juli) blev afløst på grund af magtpåliggende private forretninger, 1717 (24. dec.) schoutbynacht og deputeret i admiralitetskollegiet, 1718 eskadrechef i Østersøflåden under admiral Raben, s.å. (fra juli) chef for esk., der krydsede i Østersøen, 1720 (25. marts) beordret til Pommern for at afløse kommandant Gude i kommandoen af den derværende søarmatur, 1721 sendtes til Danzig og Riga m. snaven Hummeren for at indkøbe og indskibe hamp til flåden, 1723 (22. marts) chef for 5. division, s.å. chef for esk. bestående af syv orlogsskibe, 1725 chef for en esk. på ti orlogsskibe, s.å. (26. sept.) esk. opløst, da krigsfaren var ovre, 1726 atter chef for en esk. denne gang på otte orlogsskibe og fire fregatter, rapporter fra denne esk. viser en række problemer m. havarier og mangler i esk. m. sygdom m.m. til følge, hvorved flere skibe blev separeret ved slaget, admiralitetet undersøger sagen, der dog ikke hindrede Billes videre karriere, 1727 (28. maj) atter chef for esk. på otte orlogsskibe og fem fregatter, bliver dog ikke trods egen ansøgning herom 1727 (2. okt.) chef for Søkadetkompagniet, sagen sluttedes endeligt i 1729, hvorefter kommissionen ophævedes, 1726 (16. dec.) karakt. og 1727 virkl. viceadmiral, 1729-1735 Holmens chef, trådte tilbage efter en sag mod overfabriksmester Benstrup, senere udtrykte kongen mishag m. Billes administration af Holmen og især af hans skibsbyggeri, 1734 (20. jan.) admiral, 1737 afsk., tildeles dog fuld gage i pension, † 2. maj 1756 i Holbæk, nedsat i kapellet (B) i Kbh. - G. 1^o 24. febr. 1717 Kbh. (CS) m. Mette Glud (F.: rektor, senere professor Søren G. og Anna Leth), f. 1699, † 26. nov. 1720 i Kbh., begr. Kbh. (B). 2^o 10. nov. 1722 m. Karen Lasson (F.: etatsråd Bendix L. og Hedevig Margrethe Borne-mann), dbt. 4. april 1703 i Falling k., † 2. april 1779 i Holbæk. - 10 børn: Tredje slægtled III, nr. 28-37.

Tredje slægtled

I.

CHRISTIAN BILLES DATTER M. N.N. (SE NR. 10):

- 16 a. EN DATTER – levede 1736.

II.

KAPTJNVAGTMESTER JUST BILLES BØRN MED CATHRINE MAULE
(SE NR. II):

- 17 a. HANS BILLE – begr. 1703 i Kbh. (T).
 18 b. ANTON GÜNTHER BILLE – f. 1699, 1714 kadet, 1723 korporal, s.å. sergent ved Kadetkorpset, 1727 fænrík og 1728 sekondløjtn. i marinereg., 1740 premierløjtn., 1759 ved bornholmske reg. (marinereg.), 1755 karakt. kaptajn, † 25. sept. 1757. – G. 13. nov. 1750 m. Sophie Margrethe Arnschildt, f. 7. april 1731 i Rendsborg, † 10. nov. 1780.
 19 c. MARGRETHE ANDREA BILLE – dbt. 3. nov. 1701 i Marie k. i Helsingør, begr. 1707 fra (VF) i Kbh.
 20 d. FREDERIK LUDVIG BILLE – f. 1702, 1738 fænrík ved marinereg., 1740 sekondløjtn. ved bornholmske reg., 1747 premierløjtn., 1759 karakt. kaptajn, † 1760.
 21 e. KAREN ELISABETH BILLE – dbt. 13. nov. 1704 (G), begr. 1787 i Kbh. (VF). – G. m. stadskaptajn, brygger Poul Hersleb Lassen, begr. 1788 fra (VF) i Kbh. – deres børn, om hvem intet nærmere angives, døbtas m. navnet Bille.
 22 f. STEEN BILLE – dbt. 18. april 1708 i Marie k. i Helsingør, † 5. okt. 1718 i Fredericia.
 23 g. DANIEL ERNST BILLE – f. 7. april 1711, 1730 kadet ref., 1731 kadet, 1732 (1. okt.) tilladelse til at gøre en rejse m. et af Asiatisk Kompagnis skibe, 1732-1734 m. Ostindiefareren Cronprintzen til Tranquebar, 1733 (17. nov.) sekondløjtn., 1735 (16. sept.) tilladelse til at gøre en rejse m. et af Asiatisk Kompagnis skibe til Kina, 1735-1738 styrmænd på Asiatisk Kompagnis skibe til Kina, 1740 (2. jan.) premierløjtn., 1740 (7. febr.) – 1754 (8. dec.) indrulleringsofficer i Assens, 1746 (28. okt.) kaptajnløjtn. ved hjemkomsten fra Algier m. orlogsskibet Delmenhorst, 1755 (3. jan.) ansøger Bille p.g.a. sin store familie og sine knappe kår om at blive udnævnt til chef for vagtskibet ved Nyborg, s.å. (19. juli) kaptajn, i de følgende år kaptajn på forskellige faryøjer, herunder 1759-1760 chef på orlogsskibet Delmenhorst bl.a. til Lissabon og Marseilles på konvojering, 1759 (18. sept.) instruks for togtet, s.å. (28. sept.) beordret til m. orlogsskibet at bringe nogle jagtfulke til kongen af Portugal, 1761 observatør på fregatten Falster på besejlings- togt, 1762 assessor i generalkrigsretten mod kommandørkaptajn Fisker, s.å. chef for orlogsskibet Skt. Croix i esk., 1763 (18. aug.) kom-

- mandørkaptajn, 1765 atter assessor i generalkrigsretten mod kaptajn Dischingrun, 1769 chef for orlogsskibet Norske Løve i esk., 1769 kommandør m. anciennitet, 1775 atter assessor i generalkrigsretter mod kaptajn Tønder, kommandørkaptajn Lous, kaptajn Ziervogel, 1783 ligeledes mod kaptajnløjtn. Kølmer, 1773 kommandør, 1776 karakt. og 1784 virkl. kontreadmiral og 1784 (13. maj) chef for Kbh.s sødefension og atter assessor i generalkrigsretter mod kontreadmiral Lerche, løjtn. Koefoed, kommandørkaptajn greve Reventlow og premierløjtn. Grodtschilling, † 25. febr. 1790, begr. i Kbh. (B). – G. 8. juni 1738 i Kbh. (B) m. Johanne Sophie Amalie Stibolt (F.: kaptajn Andreas Henrich S. og Sidsel Margrethe Tønnesdatter), dbt. 1. jan. 1717 i Kbh. (B), † 10. aug. 1788, begr. i Kbh. (B). – 6 børn: Fjerde slægtled I, nr. 38-43.
- 24 h. LUCIE BILLE – f. 1712, † 1783.
- 25 i. SVERT BILLE – f. 1714, underfyrværker i artilleriet, reduceret 1744, 1746 fyrværker, begr. 1756 fra (G) i Kbh.
- 26 j. MICHAEL BILLE – dbt. 5. jan. 1717 i Skt. Mikkel's k. i Fredericia, † 1737.
- 27 k. CHRISTIAN LIEBMANN BILLE – dbt. 23. maj 1719 i Skt. Mikkel's k. i Fredericia, 1734 kadet ref., 1739 kadet, 1743 sekondløjtn. ved Sehesteds nation. reg. i Norge, 1744 ved fynske gevorb. reg., 1752 premierløjtn. ved samme reg., der 1747 fik navnet prins Christians reg., 1760 karakt. kaptajn, † 23. juli 1788 i Grenå.

III.

ADMIRAL MICHAEL (MICHEL) BILLES BØRN (SE NR. 15)

af første ægteskab med Mette Glud:

- 28 a. EN SØN – f. og † 1718, begr. i Kbh. fra (T).
- 29 b. STEEN BILLE – f. 20. nov. 1720, dbt. 23. s.m. i Kbh. (B), † 6 uger gammel.

af andet ægteskab med Karen Lasson:

- 30 c. BENDIX LASSON BILLE – f. 23. dec. 1723, dbt. 24. dec. i (B), 1733 ref. kadet, 1735 kadet, 1741 (29. dec.) sekondløjtn. i søetaten, 1746 m. orlogsskibet Oldenborg i esk. til Algier, s.å. (28. okt.) premierløjtn., 1753-1754 indrulleringsofficer i Helsingør, s.å. (22. april) kaptajnløjtn., 1756 næstkom. på orlogsskibet Ditmarsken i esk., 1758 (21. dec.) kaptajn, 1759-1760 chef for fregatten Hvide Ørn på konvojering til og fra Vestindien, 1759 (19. nov.) instruktion for togtet med Hvide Ørn, Bille sendte i 1760 en række skrivelser i anledning af, at en kgl. dansk bark, der fra fregatten var sendt til vandfyldning i Portonco og var blevet taget af spanierne, 1760 (28. juli) blev en del af besætningen overfaldet af spanierne og udplyndret, tabet erstattedes af kongen, 1760 (25. aug.) fik Bille tilladelse til at afbetale 367 rdl., som han var blevet skyldig fra Hvide Ørns togt, kommissariatet noterede, at han var en god husholder, 1762 (8. jan.) tilladelse til at rejse til Glückstadt

- for at holde bryllup, 1762 chef for fregatten Falster i esk., 1763 (1. sept.) midlertidig chef for søekvipagen i Glückstadt, 1767 (9. dec.) kommandørkaptajn, 1771-1772 chef for orlogsskibet Prinsesse Wilhelmine Caroline, sendt til forstærkning af schoutbynacht Hooglants esk. i Middelhavet, 1774-1775 førte kommandoen over de i Trosvig i Norge i krigsberedt stand oplagte skibe, 1775 førte orlogsskibet Neptunus fra Trosvig i Norge til Kbh., s.å. (27. dec.) kommandør, 1777 (24. marts) indrulleringschef og overlods i Trondheims distrikt, 1781 (24. dec.) kontreadmiral, † 5. okt. 1784 på Frederiks hospital, begr. i Kbh. (B). – G. 8. febr. 1762 m. Karen Elisabeth Dithmar, † 1786 (g. 1^o 23. jan. 1755 m. dr. med., fysikus i Glückstadt Ludwig Hansen, † 6. sept. 1758).
- 31 d. STEEN ANDERSEN BILLE – f. 26. marts 1725, † 1748.
- 32 e. ANNE SOPHIE BILLE – f. 23. dec. 1726, dbt. 28. s.m. i Kbh. (B), † 22. nov. 1727, begr. fra (B) i Kbh.
- 33 f. HENRIK BILLE – f. 23. dec. 1727, dbt. 29. s.m. i Kbh. (B), styrmand, † 1753. – G. m. Elisabeth Kirstine Baur. – 1 søn: Fjerde slægtled I, nr. 44.
- 34 g. METTE BILLE – f. 7. sept. 1729, dbt. 9. s.m. i Kbh. (B), † 1. april 1792. – G. 1767 m. ritmester August Frederik Mensing, f. 22. jan. 1710, † 17. april 1776 (g. 1^o 14. juni 1740 m. Peternille Nielsdatter Esselberg).
- 35 h. HÆDEVIG MARGRETHE BILLE – f. 16. sept. 1731, dbt. 17. s.m. (B) i Kbh. – G. 3. april 1754 m. major Nicolaus August Rothe, f. 25. maj 1725, † 3. marts 1796.
- 36 i. MATHIAS BILLE – f. 17. febr. 1736, dbt. 18. s.m. i Kbh. (B), 1749 ref. kadet, 1750 kadet, 1755 m. orlogsskibet Fyen til Middelhavet, 1757 (26. nov.) sekondløjtn., 1759-1760 m. fregatten Hvide Ørn, hvor broderen Bendix var chef, til Vestindien, 1760 (2. dec.) indrulleringsofficer i Stege, 1763 (3. marts) premierløjtn., 1770 (25. jan.) kaptajn-løjtn., 1772 (8. juni) – 1781 (17. maj) chef for indrulleringen på Lolland, Falster og Møns distrikt, 1773 m. orlogsskibet Sjælland i esk., derefter til Bergen, hvor det måtte overvintre, 1779 næstkomm. i orlogsskibet Indfødsretten til Nordkap, 1781 (17. maj) kaptajn, 1781-1782 chef for fregatten Bornholm, oprindeligt bestemt til Vestindien men var ved at forlise efter et langvarigt stormvejr i Nordsøen, og strandede i Irland, hvor Bille afgik ved døden af nervefeber 1782 (17. marts), forløbet af denne tur findes beskrevet i en rapport fra hans hånd, der – da kongen læste den – straks udløste en dusør til Bille på 400 rdl. og 500 rdl. til deling mellem officerer og kadetter. – G. 1^o 21. aug. 1767 i Stege k. m. Adolphine Christine Friedenreich (F.: provst Johannes F. og Maren Petersdatter Goiske), f. 1740, † 26. aug. 1771 i Stege. 2^o 16. dec. 1774 m. Anna Rebekka Bredahl (F.: præst Søren Bygballer Hansen B. og Cathrine Jensdatter Engel), f. 30. sept. 1754, † 21. nov. 1847. – 6 børn: Fjerde slægtled III, nr. 45-50.
- 37 j. FERDINAND BILLE – f. 8. aug. 1738, dbt. 14. s.m. (Himmelev k.), søkadet, † 12. marts 1755 i Kbh.

Fjerde slægtled

I.

KONTREADMIRAL DANIEL ERNST BILLES BØRN MED JOHANNE SOPHIE
AMALIE STIBOLT (SE NR. 23):

- 38 a. CATHRINE BILLE – dbt. 21. aug. 1738 i Kbh. (B), † 6. april 1810 i Nykøbing Falster. – G. 21. marts 1758 i Kbh. (B) m. kommandørkaptajn Thiel Erik Stibolt, f. 1726 på Christiansø, † 21. sept. 1790 i Nykøbing Falster.
- 39 b. CHARLOTTE MARGRETHE BILLE – dbt. 7. dec. 1739 i Kbh. (B), † 8. juni 1804 i Kbh. – G. 20. jan. 1762 i Kbh. (B) m. kommandørkaptajn Andreas Bille, f. 1734, † 26. juli 1782, han og hans slægt førte Billevåbenet, men m. en blå farve i stedet for rød, deres ret til dette våben synes tvivlsom, da der ikke kendes nogen ældre forbindelse mellem de to slægter og de blå Bille end ikke kunne henregnes til adelen.
- 40 c. CECILIE ANDREA BILLE – f. 1742, † 29. juni 1764 i Kbh. – G. 12. nov. 1759 i (B) m. Frederik Michael Krabbe, f. 28. maj 1725, dbt. 5. juni i Esbønderup k., † 26. okt. 1796 i Skælskør som gehejmeråd og hvid ridder (g. 2^o 5. okt. 1766 m. Christiane Charlotte Charisius, f. 28. juni 1738, † 8. dec. 1771. 3^o 1772 m. Edel Margrethe Sehested, f. i febr. 1749, † 7. nov. 1827) (DAA 1911,469f.). Han førte den gamle adelslægt Krabbes våben, en bjælke, men hørte ikke til denne slægt eller til den danske adel.
- 41 d. JUST BILLE – f. 13. marts 1744, dbt. 20. nov. 1744 i Assens, 1755 kadet, 1763 (24. febr.) sekondløjtn., 1767 (9. dec.) premierløjtn., 1770 (8. marts) løjtn. ved søkadetakademiet, 1771-1772 m. orlogsskibet Sejeren i esk. til Middelhavet, 1774 m. fregatten Samsøe, 1775 (3. aug.) kaptajnløjtn., 1776 næstkom. ved Søkadetakademiet, 1777 næstkom. på Samsøe, 1778 (18. juli) tilladelse til at gå i fransk tjeneste, 1779 (15. sept.) meldte fra Brest om foreningen af den franske og den spanske flåde og om erobring af det engelske orlogsskib Ardent, 1780 (22. okt.) meldte atter fra Brest, at han m. sin tidligere chef havde været på en rejse til Lorient og Nantes for at studere kanonstøberi og defra til Paris og var kommet ombord på Neptun, s.å. (20. okt.) kommet m. dette til Newport på Rhode Island, 1781 (23. april) sendte han en trykt beretning om affæren mellem en fransk og en engelsk esk., s.å. (16. marts) deltog i kampen i Duc de Bourgogne, 1781 (27. sept.) hjemkaldt, 1782 (18. maj) tiltrådte tjeneste på søkadetakademiet, 1781 (18. okt.) kaptajn, 1783 chef for fregatten Samsøe, s.å. (23. juli) kammerherre, s.å. (28. okt.) generaladjutant, 1785 chef for fregatten Bornholm, som var vagtskib i Sundet, 1786 chef for fregatten Alsen på Kbh.s red, 1789 chef for orlogsskibet Norske Løve i esk., 1790 chef for defensionsfregatten Hjælperen i esk., s.å. (31. juli) kommandørkaptajn, 1794 chef for orlogsskibet Mars, 1796 chef for orlogsskibet Kronprinsesse Maria i esk., 1798-1799 chef for orlogsskibet Ditmarsken, 1799 chef for orlogsskibet Skjold, 1800 chef for orlogsskibet Arveprins Friederich i esk., s.å. (24. dec.) kommandør, 1801 observa-

- tør på orlogsskibet Dannemark på besejling, † 17. jan. 1802 i Kbh. af »inflammation i underlivet«, begr. fra (B) i Kbh. – Ugift.
- 42 e. ANDREAS BILLE – f. 1747, søkadet, † 1763.
- 43 f. STEEN ANDERSEN BILLE – f. 22. aug. 1751 i Assens, 1762 vol. kadet, 1765 kadet, 1768 (16. marts) sekondløjtn. m. anciennitet (fra 9. dec.), 1770-1772 m. orlogsskibet Slesvig i esk. til Middelhavet, 1773 (22. marts) premierløjtn., 1776 kommanderede et armeret koffardiskib Mercurius udrustet af toldvæsenet til at forhindre smughandel, 1777 (1. dec.) beordret til at melde sig til det Vestindisk-Guineiske Rentekammer for at overtage kommandoen i et armeret skib bestemt til at beskytte handelen på Vestindien, 1778 (11. nov.) kammerjunker, 1780-1781 næstkom. på fregatten Bornholm, 1781 (18. okt.) kaptajnløjtn., s.å. (24. dec.) tilladelse til at føre et skib kaldet Kjøbenhavn, købt af den Kgl. Østersøiske og Guineiske Handels Direktion i Amsterdam, på en rejse til Ostindien fra 1782-1784, herefter ophold i udlandet, som følge af dårligt helbred, 1785 (24. juli) kaptajnløjtn., 1788 næstkom. på orlogsskibet Prinsesse Wilhelmine Caroline i esk., 1789 (6. marts) kaptajn, s.å. chef for orlogsskibet Den Prægtige i esk., 1790 chef for fregatten Havfruen, 1794 chef for fregatten Triton i esk., 1795 chef for fregatten Fredriksværn, 1796 flagkaptajn i esk. hos viceadmiral F.C. Kaas, s.å. chef for fregatten Cronborg på besejling m. Najaden, 1797-1800 chef for esk. i Middelhavet, 1797-1798 till. chef for fregatten Najaden, i denne periode på togt i Middelhavet, hvor han bl.a. forhandlede m. Algier om de danske priser, 1797 (21. marts) instruks for togtet og fregatten afgik fra Kbh. s.å. (25. marts) m. ankomst til Tanger (16. april), 1797 (2. aug.) kammerherre, s.å. kommandørkaptajn, nedlagde isvrigt dette år overfor de spanske myndigheder en skarp protest mod behandlingen af de danske priser, 1798 (23. febr.) udtalte kongen sin anerkendelse af Billes konduite ved forhandlingerne i Algier, 1798 (3. juli) overordentl. ambassadør i Marokko, s.å. atter ombord på Najaden, 1799 (24. aug.) ordre til igen at afgå til Algier, som han derefter opnåede fornyet overenskomst m., deltog isvrigt i søslag ved Tripolis, for hvilke han senere af Grosserer-Societetet fik midler til oprettelse af det Billeske sølvfideikommis, 1800 (30. maj) medl. af den afrikanske konsulatdirektion, 1801 chef for en mindre esk. bestemt til Norge, s.å. (4. april) overtog kommandoen over blokskibene Mars og Elefanten, batteriet Trekroner og resterne af Kbh.s flydende defension, 1801 (3. juli) medl. af Defensionskommissionen, fra sept. s.å. chef for orlogsskibet Norge på sammenlignende besejling m. orlogsskibet Danmark, 1803 (13. maj) deputeret i admiralitetskollegiet m. et tillæg på 600 rdl. årligt, 1804 (19. okt.) medl. af karantænedirektionen, s.å. (28. dec.) kommandør, 1807 leder af forsvaret af Kbh. mod søsiden, ledede personligt udfaldet m. kanonbådsflotillen, 1809 (27. jan.) chef for 2. division, s.å. (9. okt.) kontreadmiral, 1813 (16. juni) chef for 3. division, 1814 (18. febr.) medl. af kommissionen ang. søetatens reduktion, s.å. (20. april) overlevede han sammen m. oberst C. von Lønborg Norges fæstninger m.m. til Sverige, 1820 (5. april) medl. af direktionen for den alm. enkekasse, 1825 (4. jan.) viceadmiral og 1. mil. deputeret i kollegiet, 1829 (1. aug.) admiral, 1831 (4. marts) gehejmestatsminister, † 15. april 1833 i Kbh., begr. i Kbh. (B). (Portræt DAA 1894) (1809 K.) (28. jan. 1811 S.K. *)

BILLE

(28. jan. 1812 D.M.) (S.Sv.3.). – G. 6. dec. 1790 i Kbh. (B) m. Frederikke Vilhelmine Charlotte Bornemann (F.: generalauditør Wilhelm B. og Thalia Storm), f. 24. juli 1770 i Kbh., † 1. juli 1851 sst., begr. i Kbh. (B). (Portræt DAA 1894). – 4 børn: Femte slægtled I, nr. 51-54.

II.

STYRMAND HENRIK BILLES SØN MED ELISABETH KIRSTINE BAUR (SE NR. 33):

44 a. MICHAEL BILLE – dbt. 31. maj 1751 i Kbh. (T).

III.

KAPTJN MATHIAS BILLES BØRN (SE NR. 36)

af første ægteskab med Adolphine Christine Friedenreich:

- 45 a. KAREN MARIE BENEDICTE BILLE – f. 17. juli 1768 i Søge, † 1861. – G. m. sorenskriver Andreas Kjørboe.
- 46 b. MICHAEL JOHANNES PETRONIUS BILLE – f. 8. nov. 1769 i Stege, 1780 volontær kadet, 1781-1782 m. fregatten Bornholm, 1788 chef for nogle skærbåde ved Norge under krigsudrustning, 1789 (6. marts) sekondløjtn., 1791 (6. okt.) tilladelse til at gøre en rejse til udlandet sammen m. sin fætter købmand Hage for at erhverve sig nyttige kundskaber om ting, der hørte til hans metier, 1793 m. fregatten Cronborg, 1793-1807 lærer i navigation ved Søkadetakademiet, 1795 (27. nov.) premierløjtn., 1797 m. fregatten Fredriksværn, 1800 m. orlogsskibet Neprunus i esk., 1801 på blokskibet Prævestenen i slaget på Reden, skulle personligt have affyret det første skud, 1803 (14. jan.) kaptajnløjtn., 1804 og 1805 m. orlogsskibet Sejeren, 1807 og 1815 form. i Sølieutenant-Selskabet, 1807 m. orlogsskibet Prins Christian Frederik, derefter m. kadetskibet Lovisa Augusta, 1807-1810 chef for kanonbådsflotillen ved Frederiksværn og Kristiansand, 1808 (27. juni) kaptajn, s.å. (16. okt.) protesterede han mod fordelingen af prisepenge ved den norske Sødefension, 1810 og 1811 chef for stykprammen Lindormen, 1812-1813 chef for linjeskibet Dantzich i Scheldeflåden, 1815 (23. aug.) afsked og s.d. kommandørkaptajn og lodsinspektør i Helsingør, 1817 (22. juli) udtalte admiralitetetskollegiet i en indstilling vedrørende forfremmelser, at Bille »er en dygtig sømand og soldat men insubordineret og til utilgivelig grad uordentlig i regnskab og pengesager, så at kollegiet aldrig vil driste sig til mere at foreslå ham nogen kommando«, 1819 hjemførte det første danske dampskib Caledonia, 1820 (18. juni) tilladelse til at rejse til Danzig for at bestride en stilling i et år, derefter atter lodsinspektør, 1820 (26. nov.) karakt. kommandør, 1821 (7. juni) tilladelse til endnu et år at blive i Danzig, 1821-1822 fører af preussisk koffardibrig Fortuna, 1822 (20. okt.) afsked som lodsins-

spektør, derefter navigationsdir. i Danzig, 1837 (30. okt.) karakt. kon-treadmiral, 1838 tilbage til Danmark, 1843 indsendte forslag om oprettelse af en »navigationshalle« i Helsingør, stiftede 1844 (1. aug.) foreningen til Søfartens Fremme (medalje i guld m. økse for deltagelse i slaget på Reden), (28. jan. 1809 R*), (28. juni 1840 K*), (H.T.), (Pr.R.Ø.3 m. sløjfe), † 27. marts 1845 i Kbh., begr. sst. (B). – G. 2. marts 1798 i Skelby k. m. Marie Magdalene Friedlieb (F.: residerende kapellan Philip Henrich F. og Anna Birgitte Seehusen), dbt. 6. juli 1780 i Vestenskov, † 29. marts 1829 i Danzig. – 1 søn: Femte slægtled II, nr. 55.

af andet ægteskab med Anna Rebekka Bredahl:

- 47 c. SØREN ADOLPH BILLE – f. 4 juni 1775, 1781 vol. kadet, 1786 kadet, 1793-1794 m. briggen Lougen til Vestindien, 1794 (31. jan.) sekond-løjtn., 1799 (18. jan.) premierløjtn., 1799-1800 m. fregatten Thetis til Vestindien, 1801 næstkom. på blokskibet Cronborg i slaget på Reden, tog her (2. april) kommandoen efter chefen premierløjtn. J.É. Hauchs fald, efter slaget i engelsk fangenskab, 1801-1807 interimsekvipagemester på Nyholm, 1807 (31. aug.) førte et kompagni af Holmens mand-skab under udfaldet i Classens Have, 1808 (28. juni) beordret til at rejse til Norge, chef for østlige kanonbådsflotilles 1. division ved Hvalerne og Frederiksværn, 1808 (27. juni) kaptajnløjtn., s.å. chef for den Frederiksværnske chalupperdivision, som s.å. (20. aug.) erobrede den engelske brig »Alart«, 1809 (30. sept.) kaldtes hjem fra Norge for atter at være interimsekvipagemester, 1810 atter til Norge, 1810-1814 atter chef for flotillen ved Frederiksværn, 1813 (28. jan.) kaptajn, 1814 (22. marts) overgået til Norges marine, slettet af listen over danske søofficerer, da han havde aflagt ed til den norske regering uden at være løst fra sin ed til den danske konge, s.å. (13. april) blev hans ansøgning om afsked i nåde afvist, 1815 (25. maj) kommandørkaptajn i den norske marine, † 12. sept. 1819 af en brandbyld under et besøg i Kbh., begr. i Kbh. (B) (medalje i guld m. økse for deltagelse i slaget på Reden), (1810 R*), (1816 S.Sv.). – G. 1° 19. aug. 1798 i Kbh. (B) m. Johanne Martine Lund (F.: søstjhusløjtn., karakt. kaptajn Jens Hansen L. og Ellen Margrethe Meermand), f. 19. april 1777, dbt. i Kbh. (B), † 14. nov. 1831, skilt. 2° 1. marts 1814 i Frederiksværn m. Johanne Severine Krogh (g. 1° 11. sept. 1801 m. auditor og mønsterskriver Jes Fæster Brandt, f. 1. febr. 1770, begr. 10. marts 1809.), f. 13. april 1785 i Larvik, † 10. marts 1837 i Frederiksværn (F.: regimentskirurg Jens Hansen K. og Anna Maria Soelberg). – 5 børn: Femte slægtled III, nr. 56-60.
- 48 d. CHRISTIAN HOLGER ADLER BILLE – f. 19. nov. 1777, koffardikaptajn, † 28. juni 1805 i Batavia. – G. i april 1799 m. Johanne Magdalene Roode. – 1 datter: Femte slægtled IV, nr. 61.
- 49 e. ADOLPHINE CHRISTIANE BILLE – f. 9. juli 1780 i Stege. – G. m. justitsråd, postmester Hans Top.
- 50 f. STEN ANDERSEN BILLE – f. 8. sept. 1781 i Stege, 1798 dimit. fra Metropolitanskolen, ekstraskriver i sekretariatet på Skt. Thomas, 1806 cand. jur., 1807 auditor og advocatus regius på Skt. Croix men tiltrådte ikke embedet, 1809 prokurator ved Landsover- samt hof- og stadsretten, 1814 byskriver i Christianssted, satte 1819 det første

dampskib, Caledonia, i fart i Danmark, 1822-1825 auditor og advocatus regius på Skt. Croix, 1826 fg. ministerresident i U.S.A., 1828 chargé d'affaires og generalkonsul i Brasilien, 1830-1854 ministerresident og generalkonsul i Nordamerika, 1845 gehejmelegationsråd, † 28. nov. 1860 i Bruxelles (1829 R*), (1850 K*), (1854 D.M.). – G. 26. febr. 1809 m. Christiane Arnette Hage (F.: Peter Goiske H. og Johanne Frederikke Wadskjær), f. 21. jan. 1789, † 5. dec. 1868 i Kbh. – 4 børn: Femte slægtled V, nr. 62-65.

Femte slægtled

I.

ADMIRAL STEEN ANDERSEN BILLES BØRN MED FREDERIKKE VILHELMINE BORNEMANN (SE NR. 43):

- 51 a. **THALIA AMALIA BILLE** – f. 12. jan. 1792 i Kbh., dbt. 22. febr. i Kbh. (B), † 1. marts 1820 i Itzehoe. – G. 26. marts 1812 i Tølløse k. m. generalmajor Hans Frederik Hannibal Levetzau (F.: gehejmeråd Albert Philip L. og Frederikke Wedell-Wedellsborg), f. 9. juli 1777 i Kristiania, dbt. 21. juli s.å., † 15. maj 1861 i Odense (DAA 1890,326f.).
- 52 b. **SOPHIE BILLE** – dbt. 29. marts 1794 i Kbh. (B), † 1797 i Kbh.
- 53 c. **ERNST VILHELM BILLE** – f. 9. sept. 1795 i Kbh., dbt. 2. okt. i Kbh. (B), 1807 kadet, 1812 (21. sept.) månedsløjtn. ved roflotillen ved Kbh., 1813 (19. sept.) sekondløjtn., 1813-1814 febr. 1814 ved den glückstadske eskvipe, s.å. m. fregatten Perlen bestemt til Vestindien, strandede imidlertid på Skagen, 1815 (29. marts) á la suite for at gå i koffardifart, 1815-1817 styrmand i briggen Fridericke Lovise, 1817 (28. okt.) kammerjunker, 1818 m. fregatten Nymphen til Middelhavet, 1819 (28. marts) måtte han som passager følge m. linjeskibet Woolwich og derfra til Altona, hvorfra han skulle rejse hjem over land, s.å. (25. sept.) tilladelse til i 12 á 15 måneder at bese fremmede værfter i Amsterdam, Antwerpen, Toulon m.fl., s.å. (14. dec.) rejsetilladelse forlænget på ubestemt tid, idet det tillodes, at han kunne gøre kampagne m. et fransk linjeskib, 1820 (24. aug.) ankomst til Rio sammen m. sin broder Steen Andersen Bille, s.å. (24. sept.) premierløjtn., † 15. marts 1821 på hjemrejsen til Hamburg ombord på linjeskibet la Colosse. – Ugift.
- 54 d. **STEEN ANDERSEN BILLE** – f. 5. dec. 1797 i Kbh., dbt. 2. marts 1798 (B), 1809 kadet, 1816 (8. sept.) sekondløjtn., 1817 (28. okt.) kammerjunker, 1817-1818 m. fregatten Minerva til Middelhavet og Vestindien, 1819 (14. dec.) får sammen m. sin ældre broder Ernst Vilhelm Bille tilladelse til at gå i fransk tjeneste, 1820 (24. aug.) – 1821 (8. okt.) på besøg i Latinamerika, Vestindien og New York, fra rejsen eksisterer flere indberetninger, ligesom han 1822 (22. april) indsendte kort og farvandsbeskrivelse over adskillige havne i Sydamerika m.v., s.å. (26. april) tilladelse til i 4 á 5 måneder at rejse til bl.a. Stockholm, s.å. (7. juli) auskultant i konstruktionskommissionen, 1823 (25. juni) tilla-

delse til atter at gå i fransk tjeneste, 1823 premierløjtn., 1825 (22. juli) afsked fra den franske marine og havde modtaget ordenen »Pour la merite militaire«, 1826 (1. jan.) indrulleringsofficer i Tønder, s.å. fører af dampskibet Kiel, 1827-1828 næstkom. i briggen Skt. Jan til Vestindien, 1828-1829 lærer ved Søkadetakademiet, 1831 (1. jan.) - 1852 (27. jan.) medl. af Konstruktions- og Regleringskommissionen, 1834 (25. jan.) kaptajnløjtn., 1836 m. linjeskibet Skjold, 1837 chef for dampskibet Kiel til disposition for kongen, 1840-1841 næstkom. på fregatten Bellona til Sydamerika, 1841 (13. febr.) kaptajn, 1842 (28. juni) kammerherre, 1844 chef for korvetten Flora, hentede kronprins Frederik Carl Christian hjem fra Færøerne, 1845-1847 chef for korvetten Galathea under dens berømte jordomsejling, hvor formålet var at overvære afleveringen af de danske besiddelser på det indiske fastland, Tranquebar og Serampore, efter hjemkomst bl.a. sendt til Kiel m. dampskibene Hekla og Skirner, april s.å. næstkom. i esk. ved hertugdømmernes østkyst (til 6. aug.), derefter chef for blokadeesk. i Nordsøen, 1848 (6. aug.) kommandørkaptajn, 1849 atter chef for blokadeesk. i Nordsøen, 1850 chef for esk. ved Hertugdømmernes østkyst, 1852 medl. af Folketinget, s.å.(6. okt.) kommandør, s.å. (31. dec.) kontreadmiral, s.å. (fra 27. jan.) - 1854 (12. dec.) marineminister, blev som medl. af ministeriet Ørsted tiltalt for rigsretten, men frifundet, 1856 (7. juni) chef for Søofficerskorpset, 1860 (24. febr.) - 1863 (31. dec.) atter marineminister, 1864 (18. jan.) karakt. viceadmiral, s.å. sendt i særlig mission til Napoleon 3. for at anmode om hans støtte, ligeledes udsendt til Kina for at ratificere handelstraktat, 1866 præs. i Generalkrigsretten, s.å. (24. sept.) flådeinspektør, 1868 (4. juni) afsked og tillagt rang som gehejmekonferensråd (1828 R*), (3. dec. 1847 K*), (3. okt. 1848 D.M.), (18. aug. 1858 S.K.*) (S.Sv.3) (R.St.A.2*), (N.St.O.2¹), (F.M.M.3), † 2. maj 1883 i Kbh., begr. i Kbh. (B) - G. 26. nov. 1829 m. Caroline Christiane Sophie Frederikke von Bülow (F.: generalløjtn. Frantz Christopher von B. (1769-1844) og Sophie Eleonora baronesse Selby), f. 25. sept. 1808, † 15. jan. 1887 i Kbh. - 3 børn: Sjette slægtled I, nr. 66-68.

II.

KONTREADMIRAL MICHAEL JOHANNES PETRONIUS BILLES SØN MED
MARIE MAGDALENE FRIEDLIEB (SE NR. 46):

- 55 a. CHRISTIAN HØYER BILLE - f. 16. aug. 1799 i Kbh., dbt. 16 sept. (B), 1817 dimitt. fra Helsingør skole, 1822 (19. april) cand. jur, 1823 kammerjunker og surnumerær kancellist i Departementet for de udenlandske sager, 1825 attaché ved den tyske forbundsdag i Frankfurt a.M., 1826 (1. april) 2. legationssekr., 1827 (5. april) legationssekr. ad interim i Stockholm, 1828 (10. april) virkl. legationssekr., 1831-1832 fg. chargé d'affaires sst., 1833 legationssekr. i London, 1836 chargé d'affaires ad interim i Hamburg, Lübeck og Bremen samt generalkonsul ad interim i Hamburg, s.å. (18. okt.) ministerresident, 1838 (10. marts) kammerherre, 1846 (18. dec.) overordentl. gesandt og befuldm. mini-

BILLE

ster i Stockholm, 1849 (23. juni) – 1850 (14. juli) fg. dir. for udenrigsministeriet, 1851 (3. dec.) overordentl. gesandt og befuldm. minister i Wien, 1852 (1. febr.) gesandt i London, s.å. gehejmekonferensråd, † 20. juni 1853 i London (1832 R*), (28. juni 1840 K*), (31. dec. 1845 D.M.), (14. juli 1850 S.K.), (H.G.2), (P.S.B.A.2), (S.N.1), (Gb.E.T.), (R.St.A.1.), (P.V.V.2). – G. 8. marts 1844 i Horne m. Ida Marie comtesse Bille Brahe (se linje VI,6), f. 2. aug. 1822 på Hvedholm, 1863-1876 overhofmesterinde hos dronning Louise. (R. St. Cathr.) (Gb.E.T.), † 7. marts 1902 i Kbh.

III.

KOMMANDØRKAPTJEN SØREN ADOLPH BILLES BØRN (SE NR. 47)

af første ægteskab med Johanne Martine Lund:

- 56 a. **HOLGER ADOLF BILLE** – f. 4. febr. 1799 i Kbh., dbt. 27. marts i Kbh. (B), toldkontrollør i Helsingør, † 8. marts 1866. – G. 17. sept. 1823 i Lyngby k. m. Karen Dorothea Frederikke Meisler, f. 25. sept. 1803, † 8. dec. 1864. – 7 børn: Sjette slægtled II, nr. 69-75.
- 57 b. **HENRIK LODBERG BILLE** – f. 1801, † 1808 i Kbh.
- 58 c. **MATTHEA BILLE** – f. 9. okt. 1802 i Kbh., dbt. 4. nov. i Kbh. (B), † 9. marts 1876 i Lyngby. – G. 10. sept. 1824 på Vallø m. provst Peter Lauritz Bering Ingerslev (F.: provst Jacob Abel I. og Vita Bering), f. 5. jan. 1791 i Saksild, † 22. nov. 1875 i Lyngby.

af andet ægteskab med Johanne Severine Krogh:

- 59 d. **IDA THORA VALGERTHA BILLE** – f. 16. april 1815. – G. 3. okt. 1838 m. kaptajn i den norske marine Christoffer Budde, f. 14. aug. 1794, † 27. sept. 1864.
- 60 e. **JES FÆSTER BILLE** – f. 27. nov. 1818, kaptajn i den norske marine, 1871 postmester i Frederikshald, † 7. Nov. 1888, begr. 13. s.m. i Kristiania. – G. 1^o 20. maj 1846 m. Nielsine Bolette Harris, f. 3. april 1824, † 10. juli 1862. 2^o 19. dec. 1867 m. Mariane (Molly) Louise Walter, f. 23. juli 1843, † 8. maj 1900. – 7 børn: Sjette slægtled III, nr. 76-82.

IV.

KOFFARDIKAPTJEN CHRISTIAN HOLGER ADLER BILLES DATTER MED JOHANNE MAGDALENE ROODE (SE NR. 48):

- 61 a. **ANNE (NANNY) CHRISTINE BILLE** – f. 1802, † 1843. – G. 24. juli 1822 m. Joseph Christian van den Dungen.

GEHEJMELEGATIONSRAÐ STEEN ANDERSEN BILLES BØRN MED CHRISTIANE ARNETTE HAGE (SE NR. 50):

- 62 a. MARTHA STENETTE REBEKKA BILLE – f. 5. jan. 1810 i Kbh., dbt. 19. april i Kbh. (VF), † 8. juni 1882 i Fredensborg.
- 63 b. PALMINE THERESE BILLE – f. 4. maj 1812 i Kbh., dbt. 27. aug sst. (VF), † 8. juni 1882 i Fredensborg.
- 64 c. ELEONORA MATHILDE BILLE – f. 12. maj 1815.
- 65 d. TORBEN BILLE – f. 25. dec. 1819 i Kbh., dbt. 3. april 1820 i Søllerød k., studerede 1841-1844 ved universiteterne i Berlin og Heidelberg, 1844 dr. jur., 1845 attaché i Filadelfia, 1848 kammerjunker, 1849 sekr. for den kgl. kommissær for Hertugdømmerne og 1850 ved underhandlingerne i Berlin, 1851 legationssekr. i Berlin, 1852 i London, s.å midlertidig og 1854 virkl. chargé d'affaires og generalkonsul i U.S.A., 1857 ministerresident i Belgien og Nederlandene, 1858 kammerherre, 1860 gesandt i London, 1864 afsked, † 13. maj 1883 i Cannes, begr. i Kbh. (1852 D.M.), (R*), (Gr.Fr.1), (R.St.A.1), (B.L.2) (N.L.2), (K.). – G. 24. nov. 1864 i London m. Louisa Elisabeth Domville (F.: baronet Compton Pocklington D. og Helene Sarah Trench of Heywood), f. 6. jan. 1819, † 26. marts 1888 i Putney.

Sjette slægtled

I.

MARINEMINISTER OG GEHEJMEKONFERENSRAÐ STEEN ANDERSEN BILLES BØRN MED CAROLINE CHRISTIANE SOPHIE FREDERIKKE VON BLOW (SE NR. 54):

- 66 a. STEEN ANDERSEN BILLE – f. 24. juli 1830 i Kbh., dbt. 9. sept. s.å., 1843 kadet, 1848 m. dampskibet Geiser, 1849 (17. dec.) sekondløjtn. m. anciennitet s.å. (23. sept.), 1850 i fregatten Thetis og derefter i dampskibet Hekla, 1851 (9. april) tilladelse til at gå i fransk tjeneste, der varede fra 1851- 1854, 1855 m. linjeskibet Valdemar, 1855-1856 m. briggen Ørnen til Vestindien, 1858 (24. marts) løjtn., 1859 fyr- og vagerinspektør, 1860-1861 m. fregatten Sjælland til Brasilien og Vestindien, 1863-1864 chef for kanonbåden Willemoes m. station i Lille Bælt, fra april 1864 næstkom. i skonnerten Diana i esk. i Østersøens østlige del, 1865 (6. april) tilladelse til at gå i italiensk tjeneste, 1865-1868 i italiensk tjeneste, 1868 (23. juni) kaptajn, 1869 m. panserfregatten Danmark, 1871-1872 næstkom. i fregatten Jylland til Vestindien, 1874 og 1875 chef for dampskibet Hekla i troppetransport, 1874 esk. adjutant, 1876 chef for skonnerten Fylla til Færøerne og Island, 1879-

- 1882 ekvipagemester, 1881 chef for skonnerten Skt. Thomas til Nord- og Østersøen, 1882 (23. dec.) afsked, s.d. kammerherre, fungerede ofte som hjælpemarskal ved hoffet og skrev en række artikler om maritime emner, ligesom han efter sin pension kastede sig over politik og agiterede for Højres sag, var i flere år dels medl. af dels form. for en af Højres Arbejder- og Vælgerforeningskredse, † 3. juni 1905 i Kbh., begr. i (B). (1878 E.M. 1 og 2.), (Gb.E.T.), (S.Sv.2), (R.St.A.2), (F.E.L.5.), (I.M.&L.5.), (11. marts 1867 R^a). – G. 29. dec. 1874 i Kbh.
- 67 b. (G) m. Siegfriede Frederikke (Fritze) comtesse Raben-Levetzau til det Raben-Billeske fideikommiss, overbestyrerinde for det »Kvindelige velgjørende Selskab« (F.: Josias greve R.L. og Siegfriede Victoire von Krogh), f. 21. nov. 1847 på Lekkende, † 12. aug. 1932 på »Bellevue« ved Præstø (DAA 1896,339). – 3 børn: Syvende slægtled I, nr. 83-85.
- FRANTZ ERNST BILLE – f. 14. febr. 1832 i Kbh., gennemgik 1850-1855 den militære højskole, 1853 sekondløjtn. à la suite i ingeniørkorps, 1853 (1. april) sekondløjtn. i ingeniørerne, 1855 (1. april) indtrådt i nummer, 1857 (1. april) à la suite, 1857-1859 generalstabslev på højskolen, 1859 (1. april) generalstabsaspirant, 1861 (1. febr.) til tjeneste ved 2. dragonreg., s.å. (30. maj) premierløjtn. à la suite i ingeniørerne, s.å. (21. sept.) kst. sekr. ved Forbundsdagsgesandtskabet i Frankfurt, s.å. (11. okt.) karakt. kaptajn, 1861-1863 legationssekr. først i Berlin og fra 1863 (7. maj) i Wien, deltog i krigen 1864, stilledes til overkommandoens rådighed som adjutant og efter udmærket tjeneste udnævntes han s.å. til kaptajn à la suite i generalstaben og ansat ved det ekstraordinære gesandtskab under fredsforhandlingerne i Wien, 1864 (12. nov.) chargé d'affaires sst., 1865 (21. dec.) legationssekr. i Paris, 14. okt. 1867 chargé d'affaires i U.S.A., overtog s.å. (29. dec.) gesandtskabet, 1869 (21. juli) ministerresident, 1870 (24. okt.) kammerherre, s.å. (29. nov.) afsk. af krigstjenesten, 1871 overordentl. regeringskommissær og guvernør ad interim på de vestindiske øer, 1872 (8. juli) overordentl. gesandt og befuldm. minister i Stockholm, 1890 (22. sept) overordentl. gesandt og befuldm. minister i London, 1902 (9. juni) gesandt i Haag, afsk. herfra 1903 (28. dec.), 1908 (2. okt.) afsk., s.å. (17. nov.) gehejmekonferensråd, † 10. juni 1918 i London. (1864 R^a), (1872 K.^a), (1876 D.M.), (1878 K.¹) og (E.M.2), (1887 S.K.^a), (S.N.1), (St.K.M.), (N.O.N.1), (Dr. V. jub.M.), (N.St.0.1), (Ø.L.3), (F.E.L.4), (Stb. V. 60 års jub. M.), (Stb. V.1). – G. 4. maj 1869 i Jersey City i U.S.A. m. Sarah Augusta Zabrieskie (F.: chancellor i staten New Jersey Abraham Oothout Z. og Sarah Augusta Pitt), f. 4 dec. 1844 i Jersey City, † 23. febr. 1928. – 4 børn: Syvende slægtled II, nr. 86-89.
- 68 c. FERNANDA CAROLINE BILLE – f. 23. febr. 1835 i Kbh., s.å. indskrevet i Vallø, † 3. juni 1905. – G. 10. okt. 1866 i Kbh. m. generalpostdir., ordenskansler Otto Sofus greve Danneberg-Samsøe til Nordfeldt etc. (F.: Christian Conrad Sophus lensgreve D.-S. og Johanne Henriette Valentine Kaas) (DAA 1929,II,224ff.), ridder af Elefanten (S.K.^a), (D.M.), (S.N.1), (N.St.0.1), (Pr.R.Ø.1), (R.St.A.1), (O.H.&F.1.), f. 4 juli 1804 i Kbh. (g. 1^o 1. dec. 1835 m. Frederikke Marie Levetzau (DAA 1890,327), f. 18. febr. 1813, † 16. aug. 1852.).

II.

TOLDKONTROLLØR HOLGER ADOLF BILLES BØRN MED KAREN DOROTHEA FREDERIKKE MEISLER (SE NR. 56):

- 69 a. CARL STEEN ANDERSEN BILLE – f. 1. juli 1828 i Nykøbing Sjælland, gik på Sorø akademi, tog 1853 juridisk embedseksamen, 1851-1872 redaktør af »Dagbladet«, 1853 (1. jan.) dets ejer, avisen opnåede en særegen placering blandt samtidens blade, leverede i en årrække talrige artikler til bladet om mange emner, var kritisk overfor grundtvigianismen og spillede på de nationalliberales side en markant rolle i de politiske stridigheder, rejste en del for bladet og hans rejseindtryk er samlet i »Skitzzes fra England« fra 1856 og 1858 samt i »Breve fra London under Verdensudstillingen« fra 1862, 1861-1880 medl. af Folketinget, hans politiske popularitet og anseelse blev i nogen grad anfægtet af uheldet m. den udenrigspolitik, som han havde talt varmt for, var således kraftigt imod fredstraktaten, 1872-1880 borgerrepræsentant i Kbh., et stort udvalg af hans ledende artikler er samlet i »Tyve Aars Journalistik« I-III (1873-1877), 1880 (5. aug.) chargé d'affaires og generalkonsul i U.S.A., 1881 (16. dec.) – 1884 ministerresident sst., 1884 (24. sept.) afsked, s.å. kammerherre, 1886 amtmænd over Holbæk amt, har især skrevet den anonyme bog »Skole drenge« om tiden på Sorø akademi samt rejseskildringer »Erindringer fra Rejser i Italien« I-II (1877-1878), forskellige indberetninger er samlet i »Det Store Vesten« (1883), skrev endelig flere fremragende biografier til C.F. Bricks Dansk Biografisk Lexikon. (R*), (D.M.), (K²), (P.Chr.2), (S.N.3¹), † 11. nov. 1898 i Holbæk. – G. 8. juni 1859 m. Louise Mogensine Ipsen (F.: godsejer Johan Georg I. og Fanny Caroline Elisabeth Rée), f. 10. juli 1841, † 31. dec. 1926 i Kbh. – 4 børn: Syvende slægtled III, nr. 90-93.
- 70 b. ANNA REBECCA MARTINE ELISABETH BILLE – f. 29. marts 1831, † 3. juni 1889 i Kbh. – G. 5. maj 1852 m. sekr. hos krigsministeren, justitsråd Christian Jørgensen Westergaard (F.: kgl. kammertjener Jens Christian Jørgensen W. og Ane Cathrine Holm), f. 30. marts 1824. (R*), (D.M.), (S.N.3).
- 71 c. LAURA EMILIE MATTHEA BILLE – f. 8. juni 1833 i Helsingør, † 17. april 1912. – G. 30. april 1877 m. pastor Carl Christian Jensen, f. 11. marts 1816 i Kbh., † 25. april 1895 (g. 1^o 6. maj 1847 m. Aline Louise Niedlich, f. 1. juni 1809, † 26. febr. 1876).
- 72 d. MATTHIAS SØREN MICHAEL CHRISTIAN BILLE – f. 3. juli 1836, typograf i Helsingør, † 10. dec. 1895.
- 73 e. LOUISE CONRADINE CHRISTIANE DIDERIKKE BILLE – f. 8. febr. 1838, † 29. dec. 1920 i Århus.
- 74 f. CAROLINE SOPHIE ANDREA BILLE – f. 8. aug. 1840. – G. 1. okt. 1865 m. lods i Helsingør Carl Volkmann Hansen, f. i sept. 1838, † 8. maj 1866.
- 75 g. IDA MARIE ADOLPHINE DOROTHEA BILLE – f. 15. dec. 1844, † 20. april 1914. – G. 17. okt. 1865 m. urmager i Viborg, klasselotterikollektør Rasmus Ingvar Fog, f. 6. febr. 1837.

III.

POSTMESTER JES FÆSTER BILLES BØRN (SE NR. 60):

af første ægteskab med Nielsine Bolette Harris:

- 76 a. MOLLY JOHANNE SEVERINE BILLE – f. 5. april 1847, † 2. sept. 1849.
 77 b. STEEN ANDERSEN BILLE – f. 15. juli 1850, dampskibsfører i Kristiania, fyrrass., forretningsfører og sekr. i Det norske Selskab for Skibbrudnes redning, † 3. marts 1930. – G. 27. aug. 1904 m. Marie (Mais) Othilie Henriette Hansen, f. 28. juli 1879, † 6. nov. 1963. – 2 sønner: Syvende slægtled IV, nr. 94-95.
 78 c. TORBEN VIKING BILLE – f. 1. maj 1852, landskabsmaler, † 2. april 1876. – G. m. Antonie Schloss (g. 2^e m. fabriksejer Dahl) (se note).

af andet ægteskab med Mariane (Molly) Louise Walter:

- 79 d. MARIE (MIMI) NIELSINE BILLE – f. 23. dec. 1868 i Kristiania, malerinde og foredragsholder.
 80 e. IDA FREDERIKKE ANINE BILLE – f. 4. april 1871. – G. m. konsul Henrik de Falsen.
 81 f. HARALD HAARFAGER BILLE – f. 18. juli 1872, skibsfører, † ca. 1916 i London. – G. 21. nov 1901 m. Karen Jørgine Michelsen, f. 2. febr. 1875, † 11. dec. 1928 i Oslo.
 82 g. TORBEN HOLGER BILLE – f. 11. jan. 1880, maskintegner, 1897-1901 ansat hos B.& W., senere medarbejder ved Sorø Amtstidende, Nyborg Avis, 1905 (1. sept.) redaktør af Odder Dagblad, senere bosat i Rusland og her konsul i Pensa, til revolutionen atter tvang ham til Danmark, † 12. febr. 1922. – G. 26. juli 1906 m. Anna Kristine Lysabild Jensen, f. 2. okt. 1882 i Kolding, † 11. jan. 1971. – 2 sønner: Syvende slægtled V, nr. 96-97.

Syvende slægtled

I.

KAMMERHERRE STEEN ANDERSEN BILLES BØRN MED SIEGFRIEDE FREDERIKKE COMTESSE RABEN-LEVETZAU (SE NR. 66):

- 83 a. SIEGFRIEDE CAROLINE BILLE – f. 28. aug. 1877, 1878 indskrevet i Vallø, overordentl. stiftsdame sst., 1906-1910 ophold på N.V. Dorchs malerskole, 1910 teknisk skole, 1912 secessionskole i Berlin 1912 under Louis Corinth, 1913 Academi Rancon i Paris under Maurice Denis, 1916 Harald Giersings malerskole og 1930-1933 Akad.s Frescoskole, har foretaget en række udlandsrejser, 1900 Paris, 1902, 1903, 1904, Sydtyrskland, 1906 London og Irland, 1907 Schweiz, 1909 Paris, Sydfrankrig og Italien, 1910 Rusland, 1912 Skotland, London, Berlin, 1913

BILLE

- Paris, 1918 Danzig, 1919 Sverige, 1920 Warszawa, 1922 Jämtland, 1926, 1927, 1928, England, 1929 Rusland og Persien, 1933 Finland, 1936-1937 Norge, 1938 Schweiz og Bayern, 1939 Norge, har udstillet en række år dels på Kunsternes Efterårsudstilling og på Charlottenborg og sammen m. andre kvindelige kunstnere, modtog Serdin Hansen prisen i 1943, hun malede oftest figur- og blomsterbilleder inspireret af Denis og Giersing, † 29. april 1970 i Kbh. – Ugift.
- 84 b. EMERENTZE JULIE MAGDALENE ELISABETH BILLE – f. 30. jan. 1880, s.å. indskrevet i Vallø, overordentl. stiftsdame sst., blev udsendt af Indre Mission til Indien og Kina og har skrevet rejseskildringen »Kontraster«, † 18. jan. 1977.
- 85 c. STEEN ANDERSEN JOSIAS CHRISTOPHER BILLE – f. 1. okt. 1882, forfatter, cand. phil. besidder af det Raben-Billeske fideikommis og det billeske sølvfideikommis, har bl.a. skrevet digtsamlingen »Til dig« og sangen »Klokke ring fred«, † 4. dec. 1961 i Hellerup. – G. 2. sept. 1930 i Oslo (b.v., kirkelig 3. sept. i Beldringe) m. forfatteren Irene Ibsen (F.:norsk statsminister Sigurd I. og sangerinde Bergliot Bjørnson), f. 10. sept. 1901 i Kristiania, † 22. febr. 1985 (g. 1^o m. løjtn. senere oberst i den italienske hær Mario Rocco), har bl.a. skrevet skuespillene »Uden Ansigt« og »Kysset«, det første opført i Schweiz, Østrig, Tyskland og Sverige samt i Danmark her med Berthe Quistgård og Édouard Mielche iscenesat af Sam Besekow, har endvidere bearbejdet Henrik Ibsens drama »Kejser og Galilæer« opført på Nathionaltheatret i Oslo 1955, udgav i 1965 novellesamlingen »Bekjendelser – Jeg-fortællinger fortalt af en kvinde«. – 2 sønner: Ottende slægtled I, nr. 98-99.

II.

GEHEJMEKONFERENSRAÐ FRANTZ ERNST BILLES BØRN MED SARAH AUGUSTA ZABRIESKIE (SE NR. 67):

- 86 a. MARY FERNANDA BILLE – f. 8. febr. 1870, indskrevet i Vallø, † 18. april 1879 i Stockholm.
- 87 b. STEEN ANDERSEN ESKER BILLE – f. 16. okt. 1873, cand. phil., bankmand, sekondløjtn. af 20. bat., løjtn. af forstærkningen ved 38. bat., † 11. febr. 1935 i Folkstone. – G. 1. dec. 1920 m. Katie Leah, f. Algar, f. 14. febr. 1882, † aug. 1938.
- 88 c. TORBEN IVAR BILLE – f. 22. okt. 1879, translator, legationssekr., 1900 ansat ved gesandtskabet i London, 1904 betegnes da som attaché honoraire i statskalenderen, 1909 (1. marts) fratrædt tjenesten, † 18. juni 1926 i London.
- 89 d. CAROLINE ELISABETH (ELSA) BILLE – f. 23. nov. 1881, † 31. aug. 1948 på Mapledurham. – G. 12. juli 1912 m. major Edward Francis Riddell-Blount til Cheeseburn Grange, Mapledurham og Northumberland, f. 7. juli 1865, † 14. okt. 1943.

III.

REDAKTØR OG AMTMAND CARL STEEN ANDERSEN BILLES BØRN MED
LOUISE MOGENSENE IPSEN (SE NR. 69):

- 90 a. ANNA REBECCA BILLE – f. 3. april 1860, † 3. april 1940. – G. 10. juni 1881 m. premierløjtn. af flåden, senere kommandør, havnekaptajn, medl. af Frihavnens best., medl. af Karantænekommissionen, landbrugsministeriets konsulent i fiskerisager, Danmarks delegerede ved de internationale havundersøgelser og generalsekr. for samme, form. for kommissionen for Havundersøgelser i Danmark Christian Frederik Drechsel (F.: etatsråd og birkedommer Wilhelm D. og Elisabeth Posselt), f. 1. april 1854, † 2. marts 1927. (R*), (D.M.), (R.St.A.2), (Ø.F.J.2.), (O.H. & F.2), (Gr. Fr. 5.), (R. St.Stan. 3.), (F.Æ.L.5.), (S.Kr.4.), (K.3), (S.V.2'), (S.Sv.3'), (R.St.A.2.i Diam), (Pr.R.Ø.2.), (Pr.Kr.2.), (Cb.2.), (I.M.&L.4), (F.Æ.L.4.), (S.Kr.3), (F. off. de l'instr. publ.).
- 91 b. FANNY DOROTHEA BILLE – f. 7 dec. 1861, † 9. s.m.
- 92 c. STEEN ANDERSEN BILLE – f. 21. nov. 1862, til søs 1876-1877, bogholder, forvalter, underbestyrer på en sukkerplantage på Hawaiiøerne 1879-1885, 1885-1890 i Store Nordiske Telegrafjeneste i Kina, 1890 ass. ved selskabets hovedkontor i Kbh., 1898 afdelingschef, revisionschef, redaktør af Gyldendals Årbog 1907-1908, medl. af Gothaer Lebensversicherungs Banks Mitgliever Vertretung, var iøvrigt kgl. translator. (R*), (Chin. D.D.4), (Fr. off. d'acad.), (R.St.A.3), (S.N.3), † 12. febr. 1922. – G. 6. sept. 1890 m. Juana Mathilda Unna, (F.: professor Herman U. og Juana Kizrschou), f. 13. nov. 1863, † 10. febr. 1926. – 2 sønner: Ottende slægtled II, nr. 100-101.
- 93 d. CARL ADOLF BILLE – f. 16. april 1864, 1886 landbrugskandidat, 1890-1894 ejer af Nedergård ved Kolding, 1896-1904 forpagter af Gyldenholm, 1905-1917 af Nordruplund, ejer af Herløvgård, derefter adm. dir. for Amagerbros Ejendomsselskaber, medl. af bankrådet og forretningsudvalget i Erhvervsbanken, repræsentant i Kbh.s Kreditforening og i direktionen i Reassurance Aktieselskabet Dansk Veritas, stiftede 1910 sammen m. dir. Gunnar Gregersen kursus i maskinbrug for landmænd, † 16. sept. 1925. – G. 11. okt. 1890 m. Anna Larpent (F.: professor Herman L. og Hanne Schneekloth), f. 11. nov. 1863 i Kbh., † 26. sept. 1945 i Kbh. – 4 børn: Ottende slægtled III, nr. 102-105.

IV.

FORRETNINGSFØRER STEEN ANDERSEN BILLES SØNNER MED MARIE
(MAIS) OTHILIE HENRIETTE HANSEN (SE NR. 77):

- 94 a. STEEN HUGO BERNT WALDEMAR BILLE – f. 23. april 1905, toldkontrollør, † 13. jan. 1984. – G. 11. juli 1936 m. Harriet Kristine Carlsen, f. 9. okt. 1909 i Kristiania.

- 95 b. IDAR HENRIK STEENSON BILLE – f. 16. nov. 1908, disponent, † 15. jan. 1962 i Oslo. – G. 9. okt. 1943 m. Solveig Eugenie (Lillemor) Jørgensen, f. 9. okt. 1917, skilt. – 1 søn: Ottende slægtled IV, nr. 106.

V.

REDAKTØR TORBEN HOLGER BILLES SØNNER MED ANNA KRISTINE
LYSABILD (SE NR. 82):

- 96 a. STENO TORBENSEN BILLE – f. 14. april 1907 i Odder, 1925 student fra Birkerød, s.å. (6. juli) fung. ass. i Nationalbanken, 1929 (1. febr.), 1936 (4. juni) cand. jur., 1944 (1. jan.) fuldmægtig i Nationalbanken, 1951 (1. nov.) kontorchef sst. – G. 4. nov. 1933 m. tandlæge Elli Dorrit Gravenhorst (F.: dir. Carl Otto G. og Ædele Elisabeth Thomsen), f. 10. marts 1910 i Århus. [Bagsværd.] – 4 børn: Ottende slægtled V, nr. 107-110.
- 97 b. EILER CHRISTIAN TORBENSEN BILLE – f. 6. marts 1910 i Odder, student fra Birkerød 1910, 1933 optaget på Kunstakademiet, debuterede på Kunstnernes Efterårsudstilling, 1934 Liniens udstilling på Charlottenborg, 1938-1942 medl. af kunstnersammenslutningen Corner, 1942-1950 medl. af Høstudstillingen, 1951-1981 af Martsudstillingen, udsmykning 1944 af Børnehaven Hjortegade i Kbh. (fresko), kunstkritiker ved Information 1953-1954, 1954 Oluf Hartmanns mindelegat, 1960 Eckersbergmedaljen, s.å. i ledelsen for Det fynske Kunstakademi, Ny Carlsbergfondets mindelegat, 1961 udendørs udsmykning i keramisk materiale i feriebyen Rødby Klit, Statens Kunstfond, 1963 Jerm Seminarium ved Esbjerg, 1966-1968 udsmykning på Den Polytekniske Læreanstalt, Danmarks tekniske Højskole, Lundtofte, 1969 Thorvaldsenmedaljen og s.å. gæsteprofessorat ved Kunstakademiet i Kbh., siden 1982 medl. af Den Frie Udstilling, 1987 prins Eugens medalje, har desuden udstillet på en række seperatudstillinger bl.a. i Kbh.s Kunstforening 1947, i det Danske Hus i Paris 1960, Holstebro Kunstmuseum og Statens Museum for Kunst 1970, 1977 Läkerolprisen, 1980 retrospektiv udstilling i Kbh.s Kunstforening, 1981 æresmedl. af Kgl. danske Kunstakademi, er desuden repræsenteret på en række permanente udstillinger f.eks. Statens Museum for Kunst, Louisiana samt kunstmuseerne i Trondheim, Göteborg og Oslo, har udgivet flere bøger deriblandt digtsamlinger fra 1975 og 1981. – G. 1. juni 1944 i Esbjerg (b.v.) m. maler og forfatter Else Agnete Therkildsen (F.: gårdejer Søren Nielsen T. og Anne Cathrine Lauridsen), f. 10. maj 1900 i Lille Darum .

Ottende slægtled

I.

FORFATTER STEEN ANDERSEN JOSIAS CHRISTOPHER BILLES SØNNER
MED IRENE IBSEN (SE NR. 85):

- 98 a. ANDERS STEENSEN BILLE – f. 30. jan. 1940 på Frederiksberg, student, journalist, uddannet fra Danmarks Journalisthøjskole 1972, tilknyttet Frederiksborg Amtsavis, Berlingske Tidende, B.T., informationschef i Storno A/S, redaktør, 1973 (1. juni) hos Harlang, Toksvig og STB reklame, 1974 (1. april) free-lance, dir. i Anders Bille Kommunikation, besidder af det Raben-Billeske fideikommiss og det Billeske sølvfideikommiss. – G. 13. maj 1961 m. filmchef Mona Skov Hansen (F.: afdelingschef, driftleder Paul Fritz S.H. og Anni Marie Petersen), f. 4. okt. 1941, skilt 1973. [Kbh.] – 2 sønner: Niende slægtled I, nr. 111-112.
- 99 b. JOEN STEENSEN BILLE – f. 11. april 1944 på Frederiksberg, student, skuespiller, færdiguddannet på Statens Teaterskole og senere debut på Det Ny Teater som arbejderen Egon i »Hvor gik Nora hen, da hun gik ud?«, har dernæst været knyttet til en række københavnske teatre hovedsaglig Det kgl. Teater i 9 år m. hovedroller som bl.a. Puk i »Skærsommernatsdrøm« og Oswald i »Gengangere«, har iøvrigt medvirket i adskillige TV- og radiospil, har siden 1978 instrueret på forskellige teatre og fra 1985 været leder af instruktørlinjen på Statens Teaterskole, har som skuespiller modtaget Olaf Poulssens mindelegat og som instruktør Herman Bangs mindelegat. – G. 24. maj 1974 m. kunsthistoriker, mag.art. Bente Christina Brønnum Scavenius (F.: kammerherre Carl Christian Brønnum S. og Birte Elsebe Rist), f. 12. dec. 1944 i Stockholm (DAA 1979-1981,464f.,467). [Kbh.] – 2 børn: Niende slægtled II, nr. 113-114.

II.

REVISIONSCHEF STEEN ANDERSEN BILLES SØNNER MED JUANA MATILDE UNNA (SE NR. 92):

- 100 a. ANDERS STEENSEN BILLE – f. 11. aug. 1891, student fra Frederiksberg gymnasium, praktisk uddannelse hos A/S Titan, Kbh., 1914-1915 elev på Frederiksberg elektricitetsværk, 1915-1919 ass. sst., ingeniør fra Kbh.s Maskin- og Elektroteknikum, fra 1918 ansat ved Foreningen af gensidige danske brandforsikringselskaber, † 22. febr. 1969. – G. 9. juni 1918 m. Esther Karen Marie Christensen, f. 14. jan. 1894, † 17. juli 1945. – 1 søn: Niende slægtled III, nr. 115.
- 101 b. KAY TORBEN STEEN BILLE – f. 20. juni 1894, arkitekt, † 10. juni 1966. – G. 1° 20. juni 1926 m. Marie Elisabeth (Lisse) Kirstine Nielsen (F.: værkfører Hans Peter Adolf N. og Signe Petersen), f. 9. dec. 1895 i

BILLE

Nakskov, skilt 1930. 2° 3. sept. 1937 m. Marie Margrethe (Grete) Schmidt (F.: røgmand, fiskehandler Frantz Joseph Winterhalter S. og Ingeborg Alexandra Petersen), f. 1. dec. 1909 i Århus, † 3. juni 1966. – 3 børn: Niende slægtled IV, nr. 116-118.

III.

DIREKTØR CARL ADOLF BILLES BØRN MED ANNA LARPENT (SE NR. 93):

- 102 a. KAREN ELISE CORNÉLIE BILLE – f. 20. nov. 1891, † 31. marts 1940. – G. 8. marts 1919 m. forfatter, dr. phil. Poul Levin (F.: grosserer Harry L. og Rosette Mannheimer), f. 17. juni 1869, † 30. okt. 1929 i Kbh.
- 103 b. CARL STEEN ANDERSEN BILLE – f. 19. jan. 1893, farmer i Canada, inspektør på Herløvgård, forpagter, afdelingschef, † 29. nov. 1960 i Hellerup – G. 1° 4. juni 1918 m. Aase Marie Møller, f. 15. nov. 1896, skilt. 2° 3. juni 1953 i Gentofte (b.v.) m. Ellen Karen Marie Madsen, f. 19. maj 1903 på Frederiksberg. – 3 børn: Niende slægtled V, nr. 119-121.
- 104 c. ELLEN BILLE – f. 29. april 1894 i Nr. Bjert, fuldmægtig i Forsikringsselskabet »Danmark«, † 19. juli 1963 på Frederiksberg.
- 105 d. GUDRUN LOUISE BILLE – f. 11. jan. 1896, † 16. nov. 1964. – G. 4. marts 1916 m. bankfuldmægtig, senere bankdir. Robert Stanley Matthews, f. 1. maj 1890 i Bangor, † 16. sept. 1953.

IV.

DISPONENT IDAR HENRIK STEENSON BILLES SØN MED SOLVEIG EUGENIE (LILLEMOR) JØRGENSEN (SE NR. 95):

- 106 a. STEEN IDAR EUGEN BILLE – f. 18. aug. 1944. – G. 7. okt. 1967 m. Heidi Synnøve Lindberg, f. 23. febr. 1946.

V.

KONTORCHEF STENO TORBENSEN BILLES BØRN MED ELLI DONJIT GRAVENHORST (SE NR. 96):

- 107 a. TORBEN BILLE – f. 15. maj 1938 i Århus, student 1956, læge 1964, s.å. (sept.) på Dronning Louises Børnehospital, 1965 (fra okt.) på Rigshospitalet afd. TA, 1970 (fra okt.) på Amtssygehuset i Køge, kirurgisk afd., 1971 (fra jan.) på Rigshospitalets børneafd., 1971 (fra juni) på Statens Seruminstitut, 1975 (april) Narssaq Sygehus på Grønland, se-

BILLE

- ner distriktslæge i Julianehåb, specialist i pædiatri. – G. m. Marianne Blom. – 2 døtre: Niende slægtled VI, nr. 122- 123.
- 108 b. **NIELS ANDERS BILLE** – f. 20. maj 1941 i Bagsværd, student, cand. jur., 1975-1980 sekr. i skattedept., 1970-1986 fuldmægtig ved Bornholms Statsamt, 1986 kontorchef i Århus Statsamt. – G. 28. dec. 1963 m. lærer Susanne Gammelgaard (F.: journalist Aage G. og sygeplejerske Ellen Vinther Lassen), f. 6. maj 1942.[Risskov.] – 2 døtre: Niende slægtled VII, nr. 124-125.
- 109 c. **KIRSTEN PI BILLE** – f. 12. jan. 1943 i Kbh., 3-sproglig korrespondent, registreret revisor. – G. 1^o 8. juni 1968 m. Heribert Struwe, f. 17. marts 1939, separeret 1971, skilt. 2^o 12. jan. 1976 m. statsaut. revisor Knud Højte, f. 17. marts 1935.
- 110 d. **ANNE ELISE BILLE** – f. 6. april 1945, fysioterapeut. – G. 5 sept. 1970 m. lærer Ove Bramstrup Andersen, f. 7. juni 1945. [Farum.]

Niende slægtled

I.

DIREKTØR ANDERS STEENSEN BILLES SØNNER MED MONA SKOV HANSEN (SE NR. 98):

- 111 a. **STEEN ANDERSEN OLUF BILLE** – f. 16. marts 1964 i Gentofte, stud. jur.
- 112 b. **BERNT IVAR BILLE** – f. 8. febr. 1968 i Gentofte, student fra Herlufsholm skole.

II.

SKUESPILLER JOEN STEENSEN BILLES BØRN MED BENTE CHRISTINA BRØNNUM SCAVENIUS (SE NR. 99):

- 113 a. **BEATE KAROLINE BILLE** – f. 17. nov. 1976 i Kbh. (C).
- 114 b. **JOHAN PEDER BILLE** – f. 10. juni 1983 i Kbh. (Magleby k.).

III.

INGENIØR ANDERS STEENSEN BILLES SØN MED ESTHER KAREN MARIE CHRISTENSEN (SE NR. 100):

- 115 a. **STEEN ANDERSEN BILLE** – f. 5. marts 1919. – G. 1. febr. 1942 i Odense (b.v.) m. Karen Pedersen, f. 20. jan. 1920 i Odense, skilt 1943. (Ty.J.K.1.2). – 1 datter: Tiende slægtled I, nr. 126.

IV.

ARKITEKT KAY TORBEN STEEN BILLES BØRN MED MARIE MARGRETHE
(GRETHE) SCHMIDT (SE NR. 101):

- 116 a. HANNE BILLE – f. 28. aug. 1939, † 19. juni 1941.
- 117 b. BENT BILLE – f. 20. april 1942 i Kbh. (Fil.), 1972 cand. polit., fuldm. i indenrigsministeriet, dir. – G. 1° 18. april 1964 i Kbh. (Simon Peters k.) m. Hedda Herslev Madsen (F.: disponent Axel Kristian M. og Inge Drejer), f. 22. marts 1944, skilt 1973. 2° 8. aug. 1975 m. Birte Kristensen (F.: major Harry S.W.K. og Esther K.), f. 25. nov. 1952 i Kbh., skilt 16. dec. 1983. 3° 8. dec. 1984 m. Jane Sparre Lorentzen (F.: specialarbejder Kaj L. og Jytte Lorentzen), f. 12. febr. 1957, dbt. Søborg k. 2. juni 1957. – 3 børn: Tiende slægtled II, nr. 127-129.
- 118 c. NINA MERETE BILLE – f. 13. april 1944 (Højdevangsk.), 1973 læge, 1973 (fra marts) på statshospitalet i Viborg, 1974 (fra jan.) på Skive Sygehus fysiologiske afd., s.å. (fra sept.) på røntgenafd., 1976 (fra febr.) på kirurgisk afd., 1977 (fra febr.) på medicinsk afd., 1978 (fra febr.) Viborg Sygehus Øst, 1978 (fra maj) Skive Sygehus medicinsk afd., har undervist på børnehaveseminariet i Viborg 1974-1978, 1980 (fra febr.) Viborg Sygehus Vest, pædagogisk afdeling, s.å. autorisation som praktiserende læge, 1984 påbegyndelse af uddannelse som speciallæge i børnepsykiatri, 1986 (fra jan.) fmd. og tillidsmand for yngre læger ved Viborg Sygehus Øst, 1987 (fra maj) 1. reservelæge ved ungdomspsykiatrisk afd. Viborg Sygehus Øst. [Skive.]

V.

AFDELINGSCHEF CARL STEEN ANDERSEN BILLES BØRN MED AASE MARIE MØLLER (SE NR. 103):

- 119 a. BIRGITTE LOUISE BILLE – f. 26. april 1919, klosterfrøken i Vemmetofte. – G. 1° 11. okt. 1941 i Hellerup k. m. stud. tech. Kay Georg Feldthusen, f. 26. nov. 1917 på Frederiksberg, skilt. 2° 22. aug. 1945 i Kbh. (b.v.) m. ingeniør Ole Jersin, f. 24. okt. 1910 i Jordløse.
- 120 b. HOLGER STEEN BILLE – f. 26. marts 1920, ingeniør. – G. 1° 28. febr. 1942 i Lyngby (b.v.) m. Else Thejll Clemmensen (F.: kgl. bygningsinspektør Mogens Bekker C. og malerinden Augusta Thejll C.), f. 21. sept. 1919 i Kbh., skilt. 2° 13. aug. 1949 på Frederiksberg m. Ann Birthe Poggensee (F.: grosserer Henrik P. og Ella P.J. Martensen), f. 16. april 1924 i Kbh. [Son Servera, Mallorca.] – 4 børn: Tiende slægtled III, nr. 130-133.
- 121 c. LOTTEN HENRIETTE BILLE – f. 18. marts 1927 på Frederiksberg, klosterfrøken i Vemmetofte. – G. 31. maj. 1953 i Kbh. (Jac.) m. billedhugger, lærer ved Sorø Akademi Skole Jens Christian Ebbestad, f. 25. febr. 1927 i Drammen.

BILLE

VI.

LÆGE TORBEN BILLES DØTRE MED MARIANNE BLUM (SE NR. 107):

- 122 a. ANNE GRY BILLE – f. 15. aug. 1971.
- 123 b. NYA BILLE – f. 28. dec. 1975.

~

VII.

KONTORCHEF NIELS ANDERS BILLES DØTRE MED SUSANNE GAMMELGAARD (SE NR. 108):

- 124 a. DORTE BILLE – f. 10. marts 1965 i Hareskovby, student, shippingelev ved A.P.Møller, 1987 stiftsdame.
- 125 b. EVA BILLE – f. 29. okt. 1968 i Svaneke, H.F. studerende.

Tiende slægtled

I.

STEEN ANDERSEN BILLES DATTER MED KAREN PEDERSEN (SE NR. 115):

- 126 a. KLARA ELISABETH BILLE – f. 3. maj 1941 i Odense, adopteret Gundersen.

II.

DIREKTØR BENT BILLES BØRN (SE NR. 117)

af første ægteskab med Hedda Herslev Madsen:

- 127 a. JON MICHAEL BILLE – f. 17. okt. 1964 (Højdevangsk.).
- 128 b. CHRISTIAN STEEN BILLE – f. 22. sept. 1971 (Højdevangsk.).

af tredje ægteskab med Jane Sparre Lorentzen:

- 129. ANNE SPARRE BILLE – f. 29. jan. 1988, dbt. 12. juni s.å. (Søllerød k.).

III.

INGENIØR HOLGER STEEN BILLES BØRN (SE NR. 120)

af første ægteskab med Else Thejll Clemmensen:

- 130 a. JETTE BILLE – f. 3. marts 1944 i Kbh., dbt. i Tibirke k. 13. aug. s.å., tekstildesigner fra Kunsthåndværkerskolen i Kolding 1965, børnehavepædagog fra Hillerød børnehaveseminarium 1976, overordentl. stiftsdame i Vallø.
- 131 b. JAN BILLE – f. 15. sept. 1947, arkitekt m.a.a., har lavet tegneserien »Cand Arch.«. [Roskilde.]

af andet ægteskab med Ann Birthe Poggensee:

- 132 c. STEEN BILLE – f. 29. aug. 1953, dbt. i Kbh. (Jac.) 14. nov. s.å., cand. phil. i dramaturgi fra Århus Universitet 1982, højskolelærer, undervisningsass. ved det teatervidenskabelige og det filmvidenskabelige institut ved Københavns Universitet, dramaturg ved Folketeatret, dramaturg og programmedarbejder ved Danmarks Radios teater- og litteraturafd., medl. af forretningsudvalget for Militærnægternes Landsorganisation 1976-1977, bestyrelsesmedl. i Kolding Højskole, har skrevet »Brechts Lærestykker – Teater for fremtiden« (1980). – G. 24. april 1986 på Roskilde Rådhus m. cand. jur. Lene Diemer (F.: Tømrermester Jørgen Diemer og indretningsarkitekt m.m.i. Kirsten Brøndsted), f. 8. jan. 1961. [Lejre.] – 1 søn: Ellefte slægtled, nr. 134.
- 133 d. SUSANNE BILLE – f. 15. febr. 1956 i Odense, dbt. i Kbh. (Jac.), uddannet i grafik på Århus Kunstakademi, uddannet som massagelærer, under uddannelse som socialpædagog, kunststillinger i Jylland. [Ringkøbing.]

Elleve slægtled

DRAMATURG STEEN BILLES SØN MED LENE DIEMER (SE NR. 132):

- 134 a. MAD S STEEN BILLE – f. 6. nov. 1986.

Kilde- og litteraturfortegnelse samt bibliografiske forkortelser

- Aktst. Aktstykker for Størstedelen hidtil utrykte, til Oplysning især af Danmarks indre Forhold i ældre Tid. Bd. 1. Odense 1841.
- Kay Bille Stamtavle over agnatiske Efterkommere af Hr. Torkil Bille. Kbh. 1942.
- Bloch J. Bloch, Stiftamtmænd og Amtmænd i Kongeriget Danmark og Island (1660-1848). Kbh. 1895.
- Bricka C.F. Bricka og S.M. Gjellerup, Den danske Adel i det 16de og 17de Aarhundrede. Samtidige Levnetsbeskrivelser uddragne af trykte og utrykte Ligprædikener, bd. I. Kbh. 1874-1875.
- CAJ Chr. Axel Jensen, Danske adelige Gravsten fra Sengotikens og Renaissancens Tid. Studier over Værksteder og Kunstnere, bd. I-III. Kbh. 1951-1953.
- Candidati A. Falk-Jensen og H. Hjorth-Nielsen, Candidati og Examinati juris 1736-1936. Candidati Politices 1852-1936. Candidati Actuarii 1922-1936, bd. I-V. Kbh. 1954-1959.
- DAA Danmarks Adels Aarbog
- Da. ad. Sig. Danske adelige Sigiller fra det XIII og XIV Aarhundrede, ved Dr. Henry Petersen. Kbh. 1897.
- Da. Adelsbl. Dansk Adelsblad (1922).
- Da. Teknika Danske Teknika og deres Dimittender gennem 50 år. Ingeniør- og Konstruktørsammenslutningen gennem 35 år. Kbh. 1931.
- Dansk skuespillerforbund 1974. Kbh. 1974.
- Danske Gesandter og Gesandtskabspersonale indtil 1914 (ved Emil Marquard). Kbh. 1952.
- Danske Journalister 1975.
- DCC¹ G.N. Kringelbach (udg.), Den civile Centraladministrations Embedsetat 1660-1848. Meddelelser fra Det kongelige Gehejmearkiv 1886-88. Kbh. 1889. Repr. genudg. 1977.
- DCC² G.N. Kringelbach (udg.), Den civile Centraladministration 1848-1893. Kbh. 1894.
- Den danske bibliotekarstand (2. udg. under red. af Sven Houmøller og Torben Palsbo). Kbh 1963.
- Den danske lægestand 1965-1982 (15. udg.). Kbh. 1982.
- DBL¹ Dansk Biografisk Lexikon, tillige omfattende Norge for Tidsrummet 1537-1814, udg. af C.F. Bricka, bd. I-XIX. Kbh. 1887-1905.
- DBL² Dansk Biografisk Leksikon, red. af Povl Engelstoft under Medvirkning af Svend Dahl, bd. I-XXVII. Kbh. 1933-1944.
- DBL³ Dansk Biografisk Leksikon, red. af Sv. Cedergreen Bech, bd. I-XVI. Kbh. 1979-1984.
- DK Danske Kancelli
- Erslev Kr. Erslev, Den danske Adels Hartkorn i Kristian den fjerdes Tid. Danske Magazin 5.rk. I. Kbh. 1887-1889, s. 161-190.

- Fabritius** Albert Fabritius, Det kongelige Biblioteks Embedsmænd og Funktionærer 1653-1943. Kbh. 1943.
- S.Å. Hansen** Svend Aage Hansen, Adelsvældens grundlag. Kbh. 1964.
- Helk** Vello Helk, Dansk-norske studierejser fra reformationen til enevælden 1536-1660. Med en matrikel over studerende i udlandet. Odense University Studies in History and Social Sciences vol. 101. Viborg 1987.
- Houmark** Christian Houmark, Preben Bille Brahe. Nogle personlige Erindringer. Verden og Vi, no. 10, 12. årg., 5. marts 1922, s. 295-296.
- Ill.Tid.** Illustreret Tidende.
- Jespersen, K.** Knud J.V. Jespersen, Rostjenestetaksation og adelsgods. Studier i den danske adelige rostjeneste og adelens godsfordeling 1540-1650. Odense University Studies in History and Social Sciences vol. 48. Odense 1977.
- Jur. og Stat.** Juridisk og Statsvidenskabelig Stat 1952. Kbh. 1952.
- Juridisk-økonomisk stat 1981.** Kbh. 1982.
- Krak** Kraks Blå Bog.
- Landbrug** Vort Landbrug (1925) – De Samvirkende Danske Landboforeninger.
- Lengnick** J.C.L. Lengnick, Den adelige Familie Bille (Bille-Brahe). Kbh. 1855.
- Lyskander** Klavs Lyskander, Billeslægten Rimkrønike. Kbh. 1888.
- Mollerup og Meidell** Bille-Ættens Historie, bd. I-II. Kbh. 1893.
- MR** Militære Regnskaber
- NDA** A. Thiset og P.L. Wittrup, Nyt Dansk Adelslexikon. Fortegnelse over dansk Adel i Fortid og Nutid. Kbh. 1904.
- NBL** Norsk Biografisk Leksikon, red. af Edv. Bull, Anders Krogvig, Gerhard Gran, bd. I-XIX. Kria. 1923-1983.
- Nekrolog: Generalmajor Erik Bille-Brahe.** Militært Tidsskrift LXXIII (1944), s. 353-357.
- Præstø** Årbog for Historisk Samfund for Præstø Amt (111)(1914).
- RA** Rigsarkivet, Kbh.
- Redog.** Redogørelse för allmänna läroverket i Helsingborg 1913-14. Helsingborg.
- Richter** Vilhelm Richter, Den Danske Landmilitæretat 1801-1894 (opr. 1896-1897), nytsat 1977-1978, bd. I-II.
- SB 1584-1737** Torben Glahn, Soraner-Biografier 1584-1737 omfattende Den lille Fyrsteskoole 1584-1585, Frederik II's kgl. frie skole 1586-1737 derunder Christian IV's ridderakademi 1623-1665.(1978).
- SB 1822-1900** A. Kann Rasmussen (red.), Soraner-Biografier 1822-1900. (1977).
- SB 1901-1960** Soraner-Biografier 1901-1960 og lærerbiografier (red. af gamle Soranere). (1970).
- Storck** H. Storck, Dansk Vaabenbog. Afbildninger til A. Thiset og P.L. Wittrups Nyt Dansk Adelslexikon. Kbh. 1910.
- Søvæsen** Tidsskrift for søvæsen, ny rk.
- Topsøe-Jensen** T.A. Topsøe-Jensen og Emil Marquard, Officerer i den

BILLE

- dansk-norske Sæetat 1660-1814 og den danske Sæetat 1814-1932, bd. I. Kbh. 1935.
- Trap J.P. Trap, Danmark (5. udg.). I.1-XV. Kbh. 1958-1972.
- Vedel-Simonsen L.S. Vedel-Simonsen (udg.), Bidrag til Lehnsmanden paa Hagenskov, Rigsraad og Ridder Hr. Jørgen Brahes Levnetsbeskrivelse, med Brudstykker af hans egenhændige Dagbøger fra 1625 til 1656. Odense 1845.
- Vends. Aarb. Vendsysselske Aarbøger.
- Wahl~ J.O. Wahl, Esge Bilde. Lensherre paa Bergenhus 1529-37. Bergens Historiske Forenings Skrifter XXXIII (1927), s. 211-266.
- Weeke C. Weeke (udg.), Claus Billes Kalenderantegnelser. Danske Samlinger 2.rk. V (1876-1877), s. 56-67.
- Weilbach Weilbachs kunstnerleksikon, red. af Merete Bodelsen og Povl Engelstoft, bd. I (1947).

Noter og henvisninger

For forkortelser i noterne henvises til ovenstående kilde- og litteraturfortegnelse. Noterne rummer ikke kildeangivelse for oplysninger om udenlandsrejser (1536-1660), der er hentet fra Helk, anf. arb. samt for taksations- og kontributionsoplysninger.

Vi takker professor, dr. phil. E. Ladewig Petersen, Odense Universitet for adgang til oplysninger fra dette taksations- og kontributionsmateriale. Det originale materiale findes på RA., DK B 96, 1574-1652. Rostjenesetakseringer paa Adelen; RA., DK B 115, 1646-1647. Jordebøger afleverede i Henhold til kgl. Missive af 1646, 15. Decbr.; RA., DK B 160, 1572-1650. Indlæg til Registre og Tegnelser samt henlagte Sager (Skaane, Fyen, Smaalandene og Jylland). Endvidere i RA., MR; jf. Landsarkivet for Fyn, Odense, Karen Brahes Bibliotek. Håndskriftsamlingen C IV 9, Rulle over det hallandske kompagni; C IV 10, Rulle over den skånske fane og det hallandske kompagni. 1625-taksationen er aftrykt hos Erslev, anf. arb., s. 161-190 og 1638-taksationen hos L.S. Vedel-Simonsen, anf. arb., s. 151-156.

På samme måde henvises der generelt til Mollerup og Meidell, anf. arb., hvor Bille-slægtens medlemmer frem til 1893 er nævnt.

LINJE I: DEN ÆLDSTE LINJE

2a-3b: Angives hos Mollerup og Meidell, oversigtstavle, som sønner af Jakob Bille; **3b:** Kay Bille, anf. arb., nævner, at Niels Jonsen pantsatte gods i Hammer h. 1307; **5b:** Optræder ikke hos Mollerup og Meidell, oversigtstavle; **6c:** Havde muligvis en datter, Inger, i 2. ægt.; jf. DAA 1987, 491; **9f:** Iflg. Mollerup og Meidell bd. I, 28 og oversigtstavle angivet som N.N.; **12b:** DBL¹ bd. X, 521f.; **14d:** Iflg. Kay Bille, anf. arb., kaldes Cecilie Laurensdatter for Christine L.; **15e:** Iflg. Kay Bille, anf. arb., formentlig begr. i Ringsted k.; efter oplysning fra baron Jørgen Christian Brahe indeholdt hans hustrus våben en »jomfru i fjedderham«, som ikke forekommer hos slægten Galen, jf. CAJ bd. I, tavle 19, overfor p. 208; **19a:** Iflg. Kay Bille, anf. arb., nævnes Poul Bille 1410; **20a:** Iflg. Kay Bille, anf. arb. og Mollerup og Meidell, oversigtstavle, g. 1^o m. Anne Lunge; **21b:** DBL¹ bd. II, 119; jf. Mollerup og Meidell bd. I, 171; **22e:** Iflg. Kay Bille, anf. arb., fandt giftermål sted 1462; **23a:** Iflg. Kay Bille, anf. arb., og Mollerup og Meidell bd. I, 42 g.m. Anders Jensen; **26d:** Iflg. Mollerup og Meidell, oversigtstavle, nævnes hun blot som en datter; **29b:** Iflg. Kay Bille, anf. arb., begr. i Sortebrødreklosteret i Næstved og g. 1462; allerede g. 1460 iflg. Mollerup og Meidell bd. I, 143, jf. sst. I, 141 f.; **34b:** Iflg. Kay Bille, anf. arb., opført som væbner; hos Mollerup og Meidell bd. I, 169 angives faderen ikke som Poul Bille, men han fastslås at være af Billeætten; **35a:** Optræder ikke hos Kay Bille, anf. arb.; **45k:** Optræder ikke hos Kay Bille, anf. arb.; **50e:** Iflg. Kay Bille, anf. arb., skrives denne også til Kærsgård; **51f:** DBL¹ bd. II, 113; iflg. Kay Bille, anf. arb., og Mollerup og Meidell bd. I, 406, † efter 21. juli 1520 og begr. i Vram k.; jf. DAA 1955, II, 113; **60a:** Hos Mollerup og Meidell bd. I, 144 nævnes faderen ikke; **61b:** Iflg. Kay Bille, anf. arb., var hans hustru enke 1498, også denne af tvivlsom æt; jf. Mollerup og Meidell bd. I, 144; **65b:** Iflg. Kay Bille, anf. arb., var ægtefællen rigskansler og høvedsmand på Haraldsborg ved Roskilde; jf. Mollerup og Meidell bd. I, 138; **68e:** Optræder ikke hos Kay Bille, anf. arb.; hos Thiset DAA 1890 gjort til datter af Poul Bille (I, 19); iflg. Mollerup og Meidell, oversigtstavle og bd I, 138 angivet som datter af Peder Bille; **72a:** Iflg. Kay Bille, anf. arb., nævnes som ugift; **73b:** DBL¹ bd. II, 111f.;

iflg. Kay Bille, anf. arb., født 1475; iflg. Mollerup og Meidell bd. I,338f. født mellem 1475 og 1480; **78g**: Iflg. Kay Bille, anf. arb., g. 31. jan. 1524 og hustruen † af vattersot; **DBL³** bd. II, 111; **91g**: **DBL³** bd. II, 119f.; **103d**: Iflg. Kay Bille, anf. arb., og Mollerup og Meidell bd. I,168 var denne samtidig i Skt. Agnete kloster i Roskilde.

LINJE II: EGEDE-SØHOLM-LINJEN

1a: **DBL³** bd. II,98f.; **4c**: **DBL³** bd. II,107; **7d**: **DBL³** bd. II, 90ff.; Præstø 111,15-31; **21a**: **DBL³** bd. II,99; **23c**: **DBL³** bd. II,106; **36p**: iflg. Kay Bille, anf. arb., levede Christoffer 1534, men † ung.

LINJE III: KÆRSGÅRD-LINJEN

1a: **DBL³** bd. II,109; **21l**: Kay Bille, anf. arb., har i stedet for Henrik B. Birgitte B. til Lindved (nr. 38f); **37e**: Iflg. Mollerup og Meidell, ættetavle III, hed hun Else og døde ligesom tvillingbroderen som lille, medens en anden og yngre søster, Elsebe, døde før 1625; **38f**: Iflg. Kay Bille, anf. arb. er hun datter af Erik Knudsen Bille, jf. nr. 21; **39g**: Født 28. juni, iflg. Kay Bille, anf. arb.; **43c**: SB 1584-1737, I,35; **52a**: Bloch,133,113 anm.; Danske Gesandter og Gesandtskabspersonale indtil 1914,45; SB 1584-1737,I,230; hos Mollerup og Meidell, oversigtstavlen, gøres han fejlagtigt til rigsråd; **53b**: SB 1584-1737, I,231; **56a**: SB 1584-1737, I,320; Bricia,111-125; **61f**: SB 1584-1737, I,473; **63h**: SB 1584-1737,I,521; **69a**: SB 1584-1737, I,184; **71c**: SB 1584-1737, I,185; **76e**: Optræder ikke hos Mollerup og Meidell; **77f**: Bloch,134; **81d**: Iflg. Kay Bille, anf. arb., skulle hustruens fødsels- og dødsdato være 17. febr.; iflg. Mollerup og Meidell, bd. II:2,59 døde hun 27. febr.; **86a**: Vielsesdato 6. nov., iflg. Kay Bille, anf. arb.; **89d**: f. 23. nov., iflg. Kay Bille, anf. arb.; **91f**: Jørgen Walkendorff † 24. febr., iflg. Kay Bille, anf. arb.; **117e**: **DBL²** bd. III,70; Bloch,66,72,75; **119a**: Optræder ikke hos Mollerup og Meidell, ættetavle III; **121c**: Hustrus navn Anna C.H.H. v. Deden, iflg. Mollerup og Meidell, ættetavle III; **119a-124f**: Det skyldes formentlig en lapsus, når de hos Kay Bille, anf. arb., anføres som børn af Albert B. (nr. 97); **125a**: Iflg. Kay Bille, anf. arb., er hun datter af Lage B. og Pernille Marsvin (jf. nr. 53b);hun findes ikke hos Mollerup og Meidell; jf. DAA 1906,487 og DAA 1940,168, iflg. hvilke nr. 109 ikke kan være faderen, da han var f. 5. aug. 1673 og † 27. aug. 1676; muligvis datter af nr. 81; **127b**: Candidati bd. I,203;Frederik Schack, † 17. febr. iflg. Kay Bille, anf. arb.; **128c**: Candidati bd. III,431; **132a**: G.m. Jørgen greve Scheel, iflg. Kay Bille, anf. arb. (jf. nr. 135d); **139b**: Sophies fødselsdato 16. jan., iflg. Kay Bille, anf. arb.; **144e**: † 1761, iflg. Kay Bille, anf. arb.; **145f**: Ægtefællens fødselsår 1693, iflg. Kay Bille, anf. arb.

LINJE IV: SVANHOLM-LINJEN

1a: **NBL** bd. I,512-517; **DBL³** bd. II,105f.; Danske Gesandter og Gesandtskabspersonale indtil 1914,3,33,39,52; Wahl, 211-266; **3b**: Ægtefællens fødselsdato 24. maj, iflg. Kay Bille, anf. arb.; **4c**: Ægtefællens dødsdato 14. nov., iflg. Kay Bille, anf. arb.; **5d**: **DBL³** bd. II,112f.; Danske Gesandter og Gesandtskabspersonale indtil 1914,28,43; **8g**: **DBL³** bd. II,108f.; **15a**: † 31. jan., iflg. Kay Bille, anf. arb.; **16b**: † 25. juni, iflg. Kay Bille, anf. arb.; **20f**: **DBL³** bd. III,44; **25k**: † 16. juni 1608 og g. ca. 1607, iflg. Kay Bille, anf. arb.; **28b**: **DBL³** bd. II,106; **34a**: SB 1584-1737, I,164; **48f**: Topsøe-Jensen, bd. I,117f.

LINJE V: ALLINDE-LINJEN

1a: DBL³ bd. II,103f.; **NBL** bd. I,507-511; **3b:** DBL³ bd. II,98; **4c:** DBL³ bd. II,113f.; **7f:** DBL³ bd. II,108; **13a:** SB 1584-1737, XIV; **15c:** DBL³ bd. II,93ff.; Redog. 1913-1914; **SB** 1584-1737, I,56; **16a:** Iflg. Kay Bille, anf. arb., anføres denne 1581 som skibschef og ikke 1589; iflg. Møllerup og Meidell bd. II:1,278f. til søs 1581 og atter genindtråd i Danske Kancelli 1589; **Weeke**,56f.; **DBL³** bd. II,104; **18c:** Danske Gesandter og Gesandtskabspersonale indtil 1914,46f.; **DBL³** bd. II,114; **21f:** DBL³ bd. II,234; **23h:** DBL³ bd. II,224; **37e:** Optræder ikke hos Kay Bille, anf. arb.; **40h:** SB 1584-1737, I,175; **41i:** SB 1584-1737, I,176; **48b:** DBL³ bd. II,95-98; ugift, iflg. Kay Bille, anf. arb.; **Aktst.**, 176ff.; **55b:** Hos Møllerup og Meidell, oversigtstavle, gjort til barn af 2. ægteskab; **58a:** SB 1584-1737, I,637; **67a:** SB 1584-1737, I,548; **69c:** SB 1584-1737, I,549; **71a:** DBL³ bd. II,113; **72f:** Optræder ikke hos Kay Bille, anf. arb.; **78b:** Iflg. oplysninger fra baron Jørgen Christian Bille Brahe bis. 24. juli 1710 på Christianse; **79c:** DBL³ bd. II,109; **Vends. Aarb.** XIV (1941), 85-88; sst. IV (1921), 36-42; **Bloch**,83; **Topsø-Jensen**, bd. I,121.

LINJE VI: DEN GREVELIGE SLÆGT BILLE BRAHE

1a: DBL³ bd. II,121f.; **2a:** DBL² bd. III,71f.; **Krak** 1910,46; **Danske Gesandter og Gesandtskabspersonale** indtil 1914, 133,285,294,337,374,385,389,418,430, 435f.; **3b:** Richter,I,41f.; **Kay Bille**, anf. arb., g. 26. nov. (ikke 27.) m. Marie (Mimi) Sophie Frederikke (ikke Friderica) Caroline Bülow; **5d:** Candidati bd I,139f.; **DCC²**,48f.; **DBL³** bd. II,121; **Bloch**,68; **Kay Bille**, anf. arb., hustru f. 13. juli 1827 (ikke 23. juli); **8a:** **Krak** 1918,74; **SB** 1822-1900 (S 1861); **Kay Bille**, anf. arb., angiver P.C. greve B.-B.-S.s dødsår til 1916 (ikke 1918) og hustruens dødsdato til 9. (ikke 10.) marts; **11a:** DBL³ bd. III,73f.; **Danske Gesandter og Gesandtskabspersonale** indtil 1914,134, 140,233f.,256,271,286f.,405,415f.; **12a:** **Krak** 1924,84; **13b:** **Candidati** bd. I,139; **14c:** **Candidati** bd. I,139; **Krak** 1935,109f.; **18a:** **Kay Bille**, anf. arb., angiver Betzy's fødselsdato som 16. okt. (ikke 1. aug.) og ægtefællens fornavn som Ernst (ikke Emil); **19b:** **Kay Bille**, anf. arb., angiver Prebens dødsdato som 19. nov. (ikke 19. jan.); **21a:** **Kay Bille**, anf. arb., angiver vielsesdato som 18. dec. (ikke 18. febr.); **23c:** **Krak** 1938,122; **24d:** Optræder ikke hos Kay Bille, anf. arb.; **25e:** **Candidati** bd. I,140; **Kay Bille**, anf. arb., angiver hustruens fødselsår til 1872 (ikke 1871); **27g:** **Krak** 1950,145; **29a:** **SB** 1822-1900, år 1868; **30b:** **Kay Bille**, anf. arb.: **Jessy Camilla** (ikke **Camilla Jessy**); **34d:** **Kay Bille**, anf. arb., hustrus fødselsår 1896 (ikke 1894); **35a:** **Houmark**,295f.; **36b:** **Fabritius**,163; **37c:** **Kay Bille**, anf. arb., har fødselsdatoen 27. okt. (ikke 17. okt.); **38d:** **Den danske bibliotekarstand** (2. udg. under red. af Sven Houmøller og Torben Palsbo). Kbh. 1963,29; **Fabritius**,160; **40a:** **Krak** 1943,121; **Nekrolog:** **Generalmajor Erik Baron Bille-Brahe. Militært Tidsskrift LXXIII** (1944),353-357; **41b:** **Krak** 1952,137; **42c:** **Candidati** bd. II,239; **53a:** **Den danske lægestand 1965-1982**, 158f.; **54b:** **Juridisk-økonomisk stat 1981**. Kbh. 1982,84; **57a:** **Kay Bille**, anf. arb., **Preben B.B.** optræder ikke her; **58b:** **Krak** 1986,92f.; **68c:** **Den danske lægestand 1965-1982**. Kbh. 1982,138.

LINJE VII: DEN YNGRE ADELSSLEGT BILLE

1a: DBL¹ bd. II,114f.; 8g: Iflg. Kay Bille, anf. arb., † 4. febr. 1666; 9h: Iflg. Kay Bille, anf. arb., g. 2^o 1. juli 1709; 15m: DBL¹ bd. II,110f.; Topsøe-Jensen I,124-128; 18b: Iflg. DAA 1897,492 havde han en søn: Vilhelm Emilius Bille, dbr. 6. maj 1754 i Rendsburg; 23g: Topsøe-Jensen I,115f.; iflg. Kay Bille, anf. arb., født 2. april og hustru † 10. april; DBL¹ bd. II,27; 26j: Iflg. Kay Bille, anf. arb., ugift; 30c: DBL¹ bd. II,211; Topsøe-Jensen I,114; iflg. Kay Bille, anf. arb., g. m. Karen Dorothea Dittmer; 31d: Topsøe-Jensen I,130; 34g: iflg. Kay Bille, anf. arb., født 17. febr.; 36i: Søvszen 1933,1-26; Topsøe-Jensen I,122-124; DBL¹ bd. II,40f.; 41d: Topsøe-Jensen I,120f.; iflg. Kay Bille, anf. arb., ugift; 43f: Danske Gesandter og Gesandtskabspersonale indtil 1914, 409,448; DBL¹ bd. II,115f.; Topsøe-Jensen bd. I,130ff.; DCC¹ 96f.; bemærk væsentlige forskelle i oplysninger mellem de to sidstnævnte; 46b: DBL¹ bd. II,109f.; Topsøe-Jensen I,128ff.; ligtale trykt i f.b.m. hans bisættelse ved hofprædikant Fr. Münster; 47c: NBL bd. I,517f.; Topsøe-Jensen bd. I,137f.; DBL¹ bd. II,64f.; 50f: Danske Gesandter og Gesandtskabspersonale indtil 1914,385,460,465,466; DBL¹ bd. II,116f.; iflg. Kay Bille, anf. arb., født 8. sept.; 53c: Iflg. Kay Bille, anf. arb., ugift; 54d: DBL¹ bd. II,117-119; Topsøe-Jensen I,133ff.; Søvszen XVIII 1884,129-139; DCC² II,6,11; 55a: Danske Gesandter og Gesandtskabspersonale indtil 1914, 103,104, 133,158,168, 180, 374, 385, 404f.,415; DBL¹ bd. II,102f.; DCC², 209; Candidati bd. I,139; 65d: Danske Gesandter og Gesandtskabspersonale indtil 1914, 133,140, 233,286,375,380; DBL¹ bd. II,120f.; 66a: Søvszen LXXVII 1906,69f.; Topsøe-Jensen I,136f.; 67b: Krak 1918,98; Richter I,141; Danske Gesandter og Gesandtskabspersonale indtil 1914, 252,287, 376,406,431,437,439,462; DBL¹ bd. II,106f.; 69a: Danske Gesandter og Gesandtskabspersonale indtil 1914,462; DBL¹ bd. II,99-102; SB 1822-1900, år 1846; Ill. Tid. 10. marts 1872; 78c: Han havde tre børn, der alle døde som små; se i øvrigt DAA 1891,489; 82g: Da. Adelsbl. XII 1922,9; 83a: Weilbach,97f.; 88c: Danske Gesandter og Gesandtskabspersonale indtil 1914, 390; 92c: Da. Adelsbl. XII 1922,10; Krak 1921,60; 93d: Krak 1925,88; 96a: Candidati bd. I,139; Jur. og Stat. 63; 97b: Krak 1987,92; DBL¹ bd II,104f.; 98a: SB 1901-1960, år 1956; Danske Journalister 1975; 99b: Dansk skuespillerforbund 1974; SB 1901-1960, år 1956; 100a: Da.Teknika,99; 103b: Landbrug XLIV 1925 no.562; SB 1901-1960, år 1909; 107a: Den danske lægestand 1982,138; 108b: Juridisk-økonomisk stat 1981,83; 117b: Juridisk-økonomisk stat 1981,84; 118c: Den danske lægestand 1982, 138.

Forkortelsesliste

adm.	administrerende	kom.	kommanderende
afd.	afdeling	kst.	konstitueret
afsk.	afskediget	løjtn.	løjtnant
ass.	assistent	mdr.	måned
bat.	bataljon	medarb.	medarbejder
befuldm.	befuldægtiget	medl.	medlem
begr.	begravet	mil.	militær
bestyr.	bestyrelse	m.m.	med mere
bis.	bisat	nation.	nationale
dbt.	døbt	næstkom.	næstkommanderende
dept.	departement	o.	omkring
dimit.	dimitteret	offentl.	offentlig
dir.	direktør	overordentl.	overordentlig
Domk.	Domkirke	priv.	privat
esk.	eskadre	præs.	præsident
f.	født	ref.	reformé
F.	Forældre	reg.	regiment
fg.	fungerende	repr.	repræsentant
fh.	forhenværende	res.	reserven
form.	formand	s.	sogn
G./g.	gift	s.d.	samme dag
geverb.	geverbene	sdr.	sønder
h.	herred	sekr.	sekretær
hosp.	hospital	s.m.	samme måned
inf.reg.	infanteriregiment	s.å.	samme år
k.	kirke	till.	tillige
karakt.	karakteriseret	udn.	udnævnt
kb.	kirkebog	virkl.	virkelig
kgd.	kirkegård	vol.	volontør
kgl.	kongelig		

Kirker forkortes efter DAA.s forkortelsesliste; dog angives sankt som skt. og ikke som st.



ERIK CARL BARON BILLE BRAHE
TIL SØNDERBYGÅRD OG BJØRNEMOSE
1827-1866
(nr. VI,7)
(efter maleri på Risinge, ukendt kunstner, 1855?)



HEDEVIG CHARLOTTE AMALIE BARONESSE BILLE BRAHE
FØDT BARONESSE SCHAFFALITZKY DE MUCKADELL

1831-1909

gift med ERIK CARL BARON BILLE BRAHE

(nr. VI,7)

(efter maleri på Risinge, ukendt kunstner, 1855?)



**KAMMERHERRE, HOFJÆGERMESTER
PREBEN CHARLES LENS GREVE BILLE-BRAHE-SELBY
TIL GREVSKABET BRAHESMINDE**

1842-1918

(nr. VI,8)



**ANTOINETTE BEATE AUGUSTA LENS GREVINDE BILLE-BRAHE-
SELBY**

FØDT COMTESSE RANTZAU

1843-1919

gift med PREBEN CHARLES LENS GREVE BILLE-BRAHE-SELBY

(nr. VI,8)



HOFJÆGERMESTER
PREBEN BARON BILLE BRAHE
TIL FRAUGDEGÅRD
1854-1906
(nr. VI,19)
(efter fotografi 1904)



**HOFJÆGERMESTERINDE
FREDERIKKE JULIE ELISABETH BARONESSE BILLE BRAHE
FØDT CEDERFELD DE SIMONSEN**

1858-1949

gift med PREBEN BARON BILLE BRAHE

(nr. VI,19)

(efter fotografi)



KAMMERHERRE, HOFJÆGERMESTER
DANIEL BARON BILLE-BRAHE-SELBY
TIL RØNNINGE SØGÅRD

1878-1950

(nr. VI,27)



**INGEBORG HELGA SIGRID BARONESSE BILLE-BRAHE-SELBY
FØDT BLECHINGBERG**

1888-1956

gift med DANIEL BARON BILLE-BRAHE-SELBY

(nr. VI,27)



GENERALMAJOR
ERIK BARON BILLE BRAHE
1883-1944
(nr. VI,40)
(efter fotografi 1933)



GENERALINDE
ELISABETH BARONESSE BILLE BRAHE
FØDT DE DOMPIERRE DE JONQUIÈRES
1885-1971
gift med ERIK BARON BILLE BRAHE
(nr. VI,40)
(efter fotografi)



KAMMERHERRE, HOFJÆGERMESTER
OLUF BARON BILLE BRAHE
TIL FRAUGDEGÅRD OG RISINGE
1888-1952
(nr. VI,41)
(efter fotografi)



**KAMMERHERREINDE
AGNES (AGGIE) MARIE MATHILDE ALMIRA
BARONESSE BILLE BRAHE**

FØDT HANSEN

1888-1978

gift med OLUF BARON BILLE BRAHE

(nr. VI,41)

(efter fotografi)

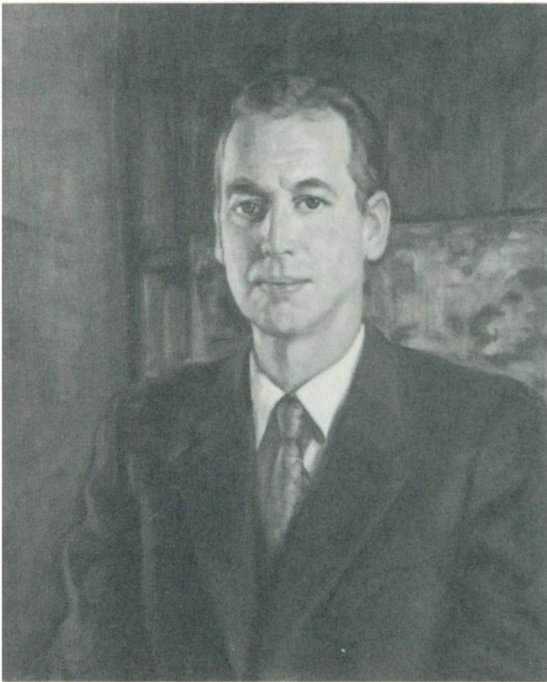

KAMMERHERRE, HOFJÆGERMESTER
BENT DANIEL LENSBARON BILLE-BRAHE-SELBY
TIL RØNNINGE SØGÅRD OG PÅRUPGÅRD
1919-
(nr. VI,52)



KAREN SOPHIE LENSBARONESSE BILLE-BRAHE-SELBY
FØDT HANSEN
1926-
gift med BENT DANIEL LENSBARON BILLE-BRAHE-SELBY
(nr. VI,52)



KAMMERHERRE, HOFJÆGERMESTER
JØRGEN CHRISTIAN BARON BILLE BRAHE
TIL RISINGE OG FRAUGDEGÅRD

1916-

(nr. VI,58)

(efter maleri på Risinge af Erich Kittmann, 1955)



**KAMMERHERREINDE
INGE BARONESSE BILLE BRAHE
FØDT TRAP FRIIS**

1917-

gift med JØRGEN CHRISTIAN BARON BILLE BRAHE

(nr. VI,58)

(efter maleri på Risinge af Erich Kittmann, 1955)



GODSEJER
STIG DANIEL LENS GREVE BILLE-BRAHE-SELBY
TIL RØNNINGE SØGÅRD OG PÅRUPGÅRD
1952-
(nr. VI,60)



GODSEJER
TORBEN OLUF CHRISTIAN PREBEN BARON BILLE BRAHE
TIL FRAUGDEGÅRD OG RISINGE
1954-
(nr. VI,72)
(efter fotografi 1988)



**ANNE-GRETHER BARONESSE BILLE BRAHE
FØDT HANSEN**

1955-

gift med TORBEN OLUF CHRISTIAN PREBEN

BARON BILLE BRAHE

(nr. VI,72)

(efter fotografi 1988)



**REDAKTØR, AMTMAND
CARL STEEN ANDERSEN BILLE**

1828-1898

(nr. VII,69)



REVISIONSCHEF
STEEN ANDERSEN BILLE
1862-1922
(nr. VII,92)



JUANA MATHILDA BILLE
FØDT UNNA
1863-1926
gift med **STEEN ANDERSEN BILLE**
(nr. VII,92)

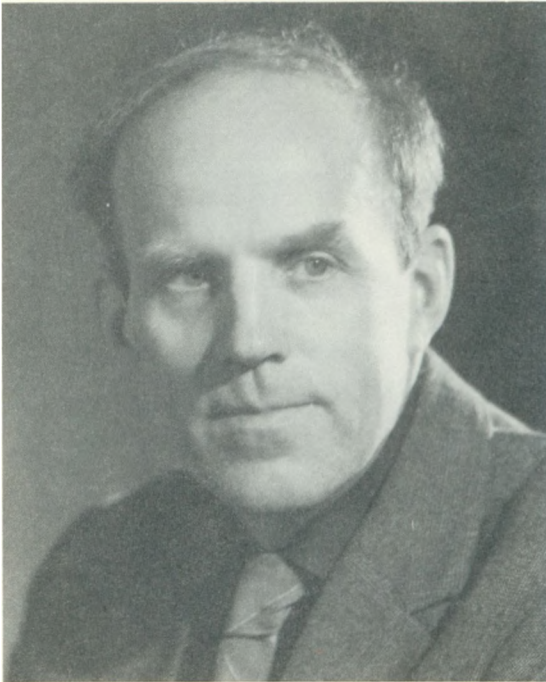

**KUNSTMALER, BILLEDHUGGER
EILER CHRISTIAN TORBENSEN BILLE**

1910-
(nr. VII,97)



**KUNSTMALER, FORFATTER
ELSE AGNETE THERKILDSEN
1900-
gift med EILER CHRISTIAN TORBENSEN BILLE
(nr. VII,97)**



DIREKTØR
ANDERS STEENSEN BILLE
1940-
(nr. VII.98)

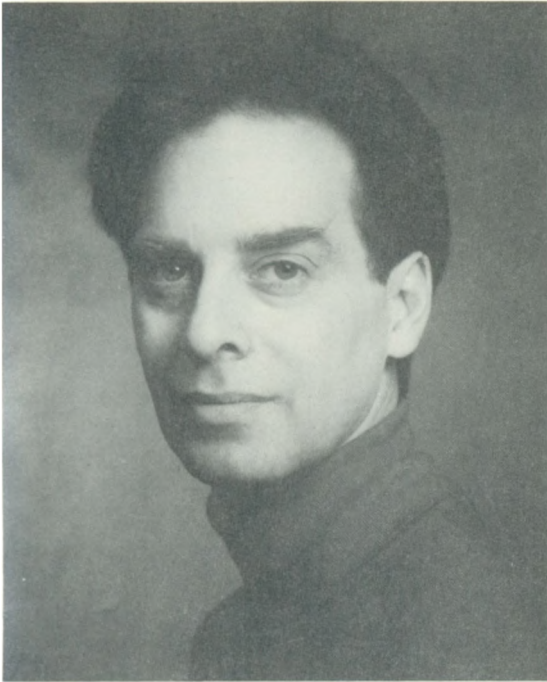

SKUESPILLER, INSTRUKTØR
JOEN STEENSEN BILLE
1944-
(nr. VII,99)
(Rigmor Mydtskov foto 1988)



**KUNSTHISTORIKER, MAG. ART.
BENTE CHRISTINA BRØNNUM SCAVENIUS**

1944-

gift med JOEN STEENSEN BILLE

(nr. VII,99)

(Rigmor Mydtskov foto 1988)

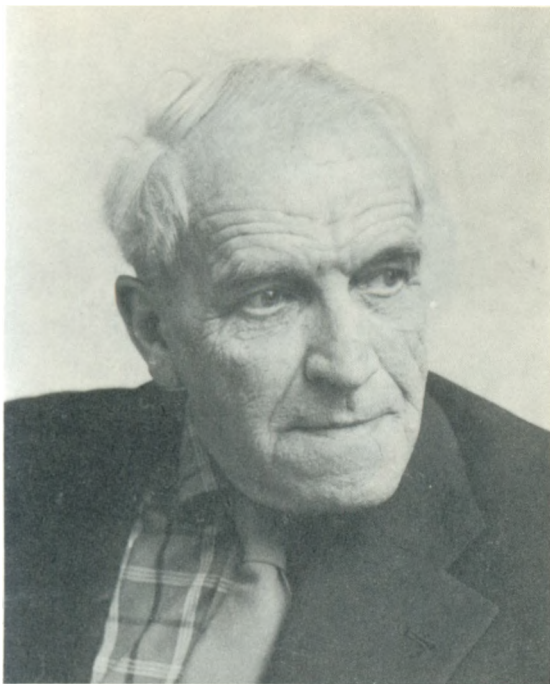

ARKITEKT
KAY TORBEN STEEN BILLE
1894-1966
(nr. VII,101)



DIREKTØR, CAND. POLIT.
BENT BILLE
1942-
(nr. VII,117)
(efter fotografi 1988)

STAMTAVLE
med
VÅBENAFBILDNING
over slægten
ROSENKRANTZ

ROSENKRANTZ

Af Leon Jespersen og Henrik Poulsen

OM SLÆGTENS OPRINDELSE

Slægten Rosenkrantz er både en af de ældste og godsrigeste danske adelsslægter. Den er her ført tilbage til drosten Iver, der nævnes 23. maj 1308¹. Navnet Rosenkrantz, der er udledt af hjelmens krans af roser, anvendtes fra 1500-tallet.

Som for flere andre middelalderslægters vedkommende er også Rosenkrantzslægten oprindelse og tidligste historie omgivet af sagn. Rosenkrantzslægten er således blevet set i sammenhæng med slægten Stygge, og hvor slægternes fælles stamfader – en prins Strygge – omkring år 650 skulle have ægtet en datter af den engelske prins Reduval, der senere blev engelsk konge. Sagnet har fået næring af, at navnet Stig og varianter måske udledt af Strygge skulle forekomme flere gange i slægtens tidlige historie².

Rosenkrantzernes forbindelse til kongelig æt er berørt i flere fremstillinger, ligesom forbindelsen til den magtfulde Hvideslægt. Disse to slægter er tillige knyttet sammen ved en ridder Erik til Hevringholm (Sønderhald h.). Denne må betegnes som slægtens oprindelige stamsæde, og ridder Erik skulle sammen med Stig Hvide være valfartet til paven i Rom, og af paven have modtaget den rosenkrans, som skulle have givet slægten navn³.

Konrad Barner, der i 1870'erne skrev »Familien Rosenkrantz' Historie«, synes ikke utilbøjelig til at lade denne ridder Erik være slægtens egentlige stamfader, ikke mindst p.g.a. hans tilhørsforhold til Hevringholm. Ridder Erik kan endvidere være fader til den drost Iver, der står som slægtens stamfader såvel i A. Thisets efterslægtstavle i DAA 1910 som i nærværende tavle.

Barner skelnede mellem »Sagn og Fortællinger« på den ene side og historiske kendsgerninger på den anden, og de sidste optrådte – ifølge Barner – først i begyndelsen af 1300-tallet. Slægtsnavnet er ikke til megen hjælp i denne forbindelse, da det formentlig først anvendtes umiddelbart efter Frederik 1.s forordning fra 1524, og som henstillede til adelen om at antage faste familienavne. At flere i slægten hurtigt antog Rosenkrantznavnet, satte Barner i forbindelse med slægtens accept af historien om pavens overrækkelse af rosenkransen, og som dermed understregede den stærke tilknytning til den katolske tro. Efter denne tankegang kan henholdsvis tidlig og sen antagelse af slægtsnavnet have politisk-religiøse undertoner. Rosenkrantzterne var dog altovervejende stærke forsvare for den katolske lære, og blev i denne henseende støttet af andre fremtrædende mænd, der havde giftet sig ind i slægten, såsom Tyge Krabbe, Predbjørn Podebusk, Axel Brahe, Mogens Munk og Ove Vincentsens Lunge⁴.

Hr. Henrik Nielsen til Bjørnholm og Skjern († 5. dec. 1537) (I,87) er den i slægten, der vides først at have benyttet navnet Rosenkrantz, nemlig i 1524; men året efter anvendte både hr. Otte Holgersen til Boller, Næsbyholm m.m. († 6. okt. 1525) (I,96) og halvbroderen, hr. Holger Holgersen til Boller (1496-

1534) (I,100) Rosenkrantznavnet. I den foreliggende slægtstavle anføres Rosenkrantznavnet – med en vis vilkårlighed – fra Henrik Nielsen og hans søskende, dvs. fra nr. I,86. Dog er Niels Styggesen Rosenkrantz (I,33), der først døde i 1533, og som vides at have benyttet Rosenkrantznavnet, også angivet med dette i tavlen.

FORSKELLIGE FORSKNINGSPROBLEMER

I 1910 bragte DAA en efterslægtstavle over slægten Rosenkrantz. Flere forhold i denne tavles struktur – især i de ældste slægtled – forekommer diskutabile. En revision af større eller mindre dele af tavlens første slægtled er ønskelig. Af tidsmæssige grunde må arbejdet her nødvendigvis hovedsagelig koncentrere sig om en ajourføring af tavlen siden 1910, med indføjelser af de mange rettelser og tilføjelser, der er fremkommet siden da, ligesom der er indarbejdet en del oplysninger fra nyere litteratur – med større eller mindre revisioner til følge. Som ved andet genealogisk arbejde er der med hensyn til tilføjelser og revisioner tale om en løbende proces, og som for slægtens ældste del kræver mere omfattende undersøgelser, end der kan blive tale om her.

Medens slægtens stamfader, drosten Iver N.N., der nævnes i 1308, angives som første slægtled såvel i 1910-tavlen som i denne, melder problemerne sig allerede i det følgende slægtled med Iver N.N.s søn, hr. Niels Iversen. I DAA 1910 nævnes under 1348 en »Nicolaus Iwærss« som medarving efter hr. Niels Glob til Todbøl. Der er imidlertid ikke tale om en arv efter hr. Niels Glob, men efter dennes enke, fru Ingeborg, og børnene Lars Glob og Christine Nielsdatter. Man kan tvivle på, om »Nicolaus Iwærss« tilhørte Rosenkrantzslægten, der – bortset fra en Ivar i Thy i 1340'erne – ikke kendes med forbindelse til denne landsdel. Og er der tale om en Rosenkrantz, kan det muligvis være en søn til Niels Iversen, der således kan have haft fire og ikke tre sønner². Flere problemer knytter sig til Niels Iversens efterkommere. Slægten Rosenkrantz stammer fra Jylland, og ifølge Thiset muligvis fra Sønderjylland. Han nævner, at slægten – på grund af lighed i våbener – kan have fælles oprindelse med Friis (af Haraldskær)³.

Niels Iversens søn, hr. Erik Nielsen til Hevringholm (I,5), havde sønnesønnen, hr. Erik Nielsen (I,23), der var fader til Peder Eriksen til Kogsbøl, og som er stamfader til den sønderjyske linje (se linje XI). Denne linje er ejendommelig ved sin tilknytning til gårde i Sønderjylland, der lå isoleret fra slægtens øvrige godsbesiddelser. Der er næppe nogen særlig begrundelse for at betvivle linjens udgangspunkt, som jo ikke er den nævnte Peder Eriksen, men derimod Erik Nielsen fra den ældste linjes tredje slægtled, og hvis moder var en Gyldestjerne. Han oprådte som forlover og vidne den 9. maj 1355 – en rolle, han har til fælles med den ene af sine brødre. Det er ifølge Barner også den eneste gang hans navn nævnes, og hans efterkommeres forbindelser ned til den sønderjyske linje hænger først og fremmest sammen med, at de alle fører en skaktavle i deres våben. Der kan være tale om personer, der førte samme våben, og som af prestigemæssige grunde antog den danske slægts navn⁴.

Den sønderjyske linje var fra slutningen af 1300-tallet knyttet til Kogsbøl (Højer h.). Peder Eriksens sønnesøns søn, Niels Ludvigsen, skrives til Høgsbro (Hviding h.) (XI,13). Høgsbro var i slægtens eje fra sidste halvdel af 1400-tallet og blev solgt af kreditorerne efter Christoffer Rosenkrantz i 1613. Kogsbøl tilhørte slægten fra før 1393 og blev solgt på samme måde som Høgsbro i 1613. I slutningen af 1500-tallet forenes Høgsbro og Kogsbøl gennem ægteskab. Christoffer Rosenkrantz (XI,34) til Kogsbøl, Høgsbro og Hunds-bæk (Malt h.), ægtede enken efter Ludvig Nielsen (XI,19). Samme Christoffer

er herostratisk berømt, idet han blev anklaget for omfattende dokumentfalsk og på herredagen i 1610 blev erklæret for æreløs og dødsdømt. Han blev halshugget i København i 1610. Som det er blevet påvist, var det ikke – som så ofte hævded – Christian 4., der leverede det fældende bevis ud fra dokumenternes vandmærker¹.

SLÆGTENS FORGRENINGER

Den sønderjyske linje opstod blandt efterkommere af Iver N.N.s sønnesøn, Erik Nielsen til Hevringholm. Af Eriks brødre havde Iver Nielsen til Hevringholm to sønner, der begge døde barnløse, medens efterkommere af Jens Nielsen til Hevringholm dannede, hvad man ofte har kaldt »den danske linje«, og hvorfra alle øvrige linjer udgår. Til støtte for det følgende henvises der generelt til oversigt I (slægtens forgreninger), oversigt II (taksationsoplysninger) samt til våbenbeskrivelserne. Jens Nielsen (I,4), der skrev sig til Hevringholm, ægtede Margrethe Timmesdatter Hvitkop, der skrev sig til det lille fynske gods Tange (Gudme h.), der i slutningen af 1300-tallet kom i Rosenkrantzernes besiddelse.

Jens Nielsens søn, Niels Jensen til Hevringholm og Tange (I,8), havde ti børn, hvoraf flere gjorde en bemærkelsesværdig godskarriere. Det er i den ældste linjes femte slægtled, at den økonomiske ekspansion for alvor slår igennem. Det er her, slægten deler sig mellem Niels Jensens sønner, Otte Nielsen og Timme Nielsen. Rigshofmesteren Otte Nielsen (I,14) erhvervede godset Bjørnholm, og hans søn Erik Ottesen (I,26), fik ved sit ægteskab med en Gyldestjerne godset Boller. Timme Nielsen (I,16) kom gennem giftermål med Birgitte Pedersdatter i besiddelse af Stensballegård (Voer h.), ligesom han tilmaleskiftede sig Engelsholm (Tørrild h.). Hans søn Niels Timmesen (I,28) fik gennem sin hustru Landting og Rydhave. Fra Timme Nielsen stammer den del af slægten, der skrev sig til Stensballegård, og hvorfra der senere udgik flere linjer.

Rigshofmesteren Otte Nielsens sønnesøn, Holger Eriksen til Boller (I,60), havde bl.a. sønnerne hr. Holger Holgersen (1496-1534)(I,100) og hr. Otte Holgersen (I,96). Førstnævnte benyttede – muligvis som den første – i 1527 det forøgede, firdelte våben (se våben 1). Sidstnævnte havde sønnen Holger (1517-1575), der er stamfader til Boller-linjen (se linje II). Dennes sønnesøn, Holger (1599-1634) (II,15) havde sønnen, den senere amtmand i Stavanger amt og stiftsamtmand i Kristianssand stift, Ludvig (1628-1685)(II,16), der 14. jan. 1678 blev ophøjet til friherre af Rosendal (Hatteberg, Mel og Sem gårde)(se våben 2). Denne friherrelige linje uddøde allerede med sønnen Axel baron Rosenkrantz (1670-1723) (II,23).

Ovennævnte Holger Rosenkrantz, stamfaderen til Boller-linjen, havde bl.a. brødrene Erik og Jørgen. Erik Rosenkrantz (1519-1575) er stamfader til Arreskov-linjen (se linje III); denne linje uddøde allerede i 1600-tallet.

Jørgen Rosenkrantz (1523-1596) er stamfader til Rosenholm-linjen (se linje IV). Hans søn, Holger Rosenkrantz »den lærde« til Rosenholm og Øster Vallø (1574-1642) (IV,4), havde ikke mindre end tretten børn, bl.a. sønnerne Jørgen og Erik.

Holger Rosenkrantz »den lærde« er nok slægtens kendteste medlem og samtidig en af Danmarks førende kulturpersonligheder i 1600-tallet, bl.a. med en levende interesse for at skabe et alternativ til den reformatoriske lære.

Under Holger »den lærde« udviklede Rosenholm sig nærmest til et akademi, idet han blev betroet opdragelsen af ca. 25 unge adelige, »foruden mange andre fornemme ingeniaer². Også som opdrager og pædagog fik han måske en noget overset, men ikke ringe betydning.

Rosenholm, der mere end noget andet forbindes med slægten Rosenkrantz, blev i realiteten skabt af faderen Jørgen Rosenkrantz. I hans selvbiografi hedder det: »Samme Tid (:1559) fik ieg og Rosenholm til Mageskifte af Hans Maiestet, og begyndte da strax at bygge og grave der sammesteds«¹⁰. Han rejste i løbet af 1560'erne det Rosenholm, hvis arkitektur afslører en påvirkning fra såvel Tyskland som Frankrig. Jørgen Rosenkrantz ombyggede og udvidede tillige Hornslet k., hvor en stor del af slægten ligger begravet.

Holgers søn, Jørgen Rosenkrantz' til Kjeldgård (Nørre h., Salling) (1607-1675) (IV,10) sønnesøn, også en Jørgen, der skrev sig til Qvitzowsholm (Lunde h.) (1678-1754) (IV,59), havde tolv børn, blandt disse Werner (1700-1777), der 7. marts 1757 blev ophøjet til friherre af Villestrup (se linje V) (se våben 3). Werner Rosenkrantz' søn, kammerherre Iver baron Rosenkrantz (1740-1815) (V,3) havde tretten børn. Datteren Charlotte Emerentse (1791-1843) (V,18) fik 15. marts 1805 tilladelse til at forene de Huitfeldternes navn og våben med sit eget (se våben 4).

Hendes ene halvbroder, Holger baron Rosenkrantz til Tustrup (Sønderhald h.) (1772-1839) havde sønnesønnen Peter Christian (1838-1920) (V,49), der 19. maj 1904 fik tilladelse til at føre navnet Rosenkrantz-Charisius og til at forene baron Constantin Marselis' våben med sit eget (se våben 5). Fra hans ældre broder, Holger Christian Georg baron Rosenkrantz (1836-1871) (V,48), stammer personerne i den ældre, friherrelige linje, der optræder i DAA.s præsensliste, medens efterkommere efter Charlotte Emerentzes anden halvbroder, Jørgen baron Rosenkrantz til Sophiendal (Hjelmslev h.) (1774-1831) (V,14), tilhører den ligeledes nulevende yngre friherrelige linje.

Ovennævnte Werner baron Rosenkrantz, havde en broder, Holger baron Rosenkrantz (1702-1785) (IV,85), der 2. febr. 1748 blev ophøjet i friherrelig stand som friherre af Rosenlund (se våben 6). Han døde 1785 uden arvinger.

Jørgen Rosenkrantz' (IV,10) anden sønnesøn, Niels Rosenkrantz til Brusgård (1684-1746) (IV,64), var fader til Otte Christian Rosenkrantz (1727-1785), der er stamfader til Barritskov/Brusgård-linjen (se linje VI). Sædvanligvis kaldes den Barritskov-linjen, men er her kaldt Barritskov/Brusgård-linjen. Brusgård (Galten h.) var i Rosenkrantzernes besiddelse fra 1695 til 1744, da det blev solgt. Barritskov (Bjerre h.) kom i 1774 gennem hustruen i statsminister, gehejmeråd Frederik Christian Rosenkrantz' (IV,74) besiddelse, og efter hans død i 1802 overgik det til slægtningen, den senere gehejmestatsminister Niels Rosenkrantz (VI,5), der i overensstemmelse med Frederik Christians testamente oprettede stamhuset Rosenkrantz af Barritskov og Ryegård. Ifølge samme testamente skulle godset ved Niels' død sammen med andre herregårde overgå til Frederik Christian Rosenkrantz' mødrene slægt Skeel, hvilket også skete. På mandssiden uddøde Barritskov/Brusgård-linjen i 1838 med Marcus Giøe Rosenkrantz (f. 1762) (VI,7), medens den på kvindesiden uddøde i 1908 med Warinka Frederikke Louise Rosenkrantz (f. 1822) (VI,17).

Jørgen Rosenkrantz' (IV,10) broder, Eriks (1612-1681) (IV,13) sønnesøn, Frederik Christian (IV,74), havde sønnen Iver (1749-1787) (IV,110), der ifølge patent af 7. dec. 1775 antog Levetzauernes navn og våben (se våben 7).

Hr. Timme Nielsens sønnesøn, Axel Nielsen Rosenkrantz til Stensballegård, Landting og Rydhave (1472-1551) (I,72), havde bl.a. sønnerne Niels og Erik. Niels Axelsen Rosenkrantz til Rydhave og Halkær (Års h.) (1505 - begr. 1581) er stamfader til Rydhave-linjen (se linje VII). Denne linje uddøde allerede i 1600-tallet.

Niels' broder, Erik Rosenkrantz til Landting (1516 - begr. 1591) (I,104)

havde sønnerne Axel og Børge. Axel Rosenkrantz til Glimminge, Gundestrup og Skjoldemose (Sunds h.) (1552-1630) er stamfader til Glimminge-linjen (se linje VIII). Hans søn, Holger Rosenkrantz »den rige« til Landting m.m. (1586-1647) (VIII,2), havde bl.a. sønnerne Mogens og Oluf.

Oluf (1623-1685) (VIII,12), der skrev sig til Egholm (Volborg h.), blev 25. maj 1671 optaget i friherrelig stand (se våben 8). Han havde tre døtre samt en søn, der døde som lille. Broderen Mogens (1622- 1695) (VIII,11) havde efterkommere, og Glimminge-linjen uddøde først på mandssiden i 1807 med Erik Skeel Rosenkrantz (f. 1772) (VIII,73) til Søby Søgård (Åsum h.) og på kvindesiden i 1867 med datteren Axeline Louise Sophie Rosenkrantz til det for stamhuset Søby Søgård substituerede fideikommis (f. 1804) (VIII,74).

Stamfaderen til Glimminge-linjen, Axel Rosenkrantz, havde en yngre broder, Børge († 1614), der er stamfader til Ørup-linjen (se linje IX). Fem slægted efter ham optræder Carl Jacob Rosencrantz til Ørup og Ekerød (1723-1812), der er stamfader til den nyere skånske slægt (se linje X). Der lever stadig efterkommere efter Carl Jacob Rosencrantz. Carl Jacob Rosencrantz' datter, Engel Eleonora Rosencrantz (X,3) blev gift med den svenske ritmester Peter Christian Sylvan, der antog navnet Rosencrantz. Det er deres efterkommere, der i den svenske adelskalender udgør den adopterede linje.

Slægtens økonomiske stabilitet og fremgang havde sin baggrund i 1500-tallets omfattende godsbesiddelser, der ganske vist dækker over såvel tilgang som afgang af gods, men som for slægten som helhed ubetinget betegner dens økonomiske kulminationstid¹¹. Blandt Otte Nielsens efterkommere (I,14), fragår en del gods, f.eks. Bjørnholm, Vallø, Møgelkær (Bjerre h.) og Bidstrup (Houlbjerg h.). Omvendt erhverves godser som Stjernholm (købt 1573), Arreskov (gennem giftermål 1558) samt Rosenholm (erhvervet ved mageskifte 1559) mellem kronen og Jørgen Rosenkrantz.

Samme balance mellem til- og afgang kan også registreres hos efterkommerne af Timme Nielsen (I,16), Ottes broder, hvor aktiverne især udgøres af de svenske besiddelser, medens andre godser som Stensballegård og senere Engalsholm og Rydhave gik ud af slægtens eje.

Ørup og Glimminge blev i flere århundreder slægtens hovedbesiddelser i Skåne, og det var især i 1600-tallets første halvdel, at de talrige skånske og hallandske erhvervelser førte til rigdom for slægtens medlemmer. Ørup og Glimminge blev erhvervet, da Erik Rosenkrantz (I,104) (1516-1591) – en af Timme Nielsens efterkommere – gennem ægteskab kom ind i den mægtige Ulfstandslægt.

Det er så hans sønnesøn, Axel, der er stamfaderen til Glimminge-linjen. Axel Rosenkrantz var en storgodsejer med et anslået hartkorn på mellem 2.000-3.000 tønder (jf. oversigt II). Rigdommen gik i arv til sønnen, Holger, der ikke uden grund fik tilnavnet »den rige«. Foruden Glimminge arvede han Landting. Han giftede sig til mere gods, men opkøbte isærigt gods i hele landet. De samlede besiddelser androg mindst 4.000 tønder hartkorn. Hans broder, Palle (VIII,3) samlede sig et mindre godskompleks på Lolland. Fra Ørup og Glimminge i syd lå besiddelserne op langs vestkysten af Sverige og omfattede bl.a. Tunbyholm, Høgesta, Esperød, Skallerup, Demmestrup, Pers-torp m.fl. – alle besiddelser, der hørte under Glimminge- eller Ørup-linjen.

Det er interessant at se, at medens den del af slægten, der havde sit fundament i Jylland, allerede i 1600-tallets begyndelse mærkede en økonomisk tilbagegang, slog den først igennem noget senere for de svenske besiddelsers vedkommende. Landting solgtes 1747, og Glimminge blev – efter at have været

ude af slægtens besiddelse i nogle år i 1800-tallet – i 1924 skænket til den svenske stat. Tilsvarende blev Søbo og Damsbo (begge Sallinge h.) samt Spøttrup (Rødding h.) afhændet. Ørup blev først solgt i 1913. Det er imidlertid kendetegnende, at godsbesiddelserne fra 1700-tallet først koncentreredes på få hænder for senere at reduceres. Den store godssamler i 1700-tallet var den førnævnte gehejmeråd Frederik Christian Rosenkrantz (IV,74), der lod størstedelen af sine besiddelser overgå til den mædrene slægt Skeel.

Nærlægtens samlede godsmængde ved udgangen af århundredet var større end ved århundredets begyndelse, skyldtes det ham. Den endgang, der med få undtagelser slog igennem i 1800-tallet, fortsatte op i dette århundrede, og idag ejer slægten i Danmark Rosenholm, Glorup, Rygård og Liselund.

ROSENKRANTZERNE OG DEN POLITISKE MAGT

Slægtens opdeling i linjer efter gårdtilknytning har samtidig afsløret, at Rosenkrantz er en af de godsrigeste slægter i Danmark. Godsbesiddelse gav status og prestige og må betragtes som én af de faktorer, der lå bag udnævnelse til rigsråd. Fra midten af 1400-tallet til midten af 1600-tallet udnævntes en del Rosenkrantzer til rigsråder².

Hr. Iver Nielsen til Hevringholm († 1383) (I,3) var medlem af rigsrådet; hans broder Jens Nielsen (I,4) besejlede kong Olufs håndfæstninger (1376-1377). Ivers ene søn, hr. Niels Iversen (I,6) blev ligeledes rigsråd. Hans anden søn, Ludvig Iversen (I,7) besejlede også kong Olufs håndfæstning i 1377. Af Jens Nielsens sønnesønner blev brødrene Ludvig Nielsen til Tange og Palsgård († 1491)(I,22) og Timme Nielsen († 1457)(I,16) – ifølge Harry Christensens undersøgelser – rigsråd, medens halvbroderen Otte Nielsen († 1497) (I,14) ikke blot blev rigsråd, men tillige beklædte landets højeste verdslige embede, rigshofmesterposten.

Slægten var her i slutningen af 1400-tallet tydeligvis en del af den politiske elite i Danmark, og mange generationer frem skulle slægten levere kandidater til rigsrådet. Otte og Timme Nielsen samt deres halvbroder Ludvig, der alle var råder, havde to brødre, der hver fik en søn i rigsrådet: Anders Nielsen Stygges søn, Niels Styggesen Rosenkrantz (I,33) og Niels Nielsens søn, Erik Nielsen (1447/48-1505) (I,38). Timme Nielsens søn, Niels Timmesen til Stensballegård († 1485) (I,28), blev ligeledes rigsråd.

Otte Nielsen (I,14) og seks generationer efter ham i lige linje var slægten repræsenteret i rigsrådet. Hans søn, Erik Ottesen (ca. 1427-1503) (I,26) efterfulgte ham ikke blot som råd, men også som rigshofmester, og af Eriks sønner, sad Niels Eriksen († 1516) (I,57) som tredje generation på rigshofmesterposten, medens Holger Eriksen († 1496)(I,60) var rigsråd.

Niels Eriksens søn, Oluf Nielsen til Vallø og Totterupholm († 1545) (I,86) blev ligeledes rigsråd. Oluf Nielsen havde ingen sønner, der nåede voksen alder, og som kunne efterfølge ham i rigsrådet; men hans ene datter, Birgitte (I,108) ægtede 1548 rigsråd Peder Bille til Svanholm (se Bille, linje IV,5), en anden datter, Mette (I,109) ægtede 1° i 1551 rigsråd Steen Rosensparre til Skarholt († 1565), 2° (1567) rigsråd og rigshofmester Peder Oxte til Gissselfeldt († 1575). Af Oluf Nielsens søstre ægtede Mette (I,91) rigsråd og rigsmarsk Erik Eriksen Banner († 1554), Anne (I,93) giftede sig med rigsråd og iøvrigt Erik Eriksen Banners forgænger som rigsmarsk Tyge Krabbe til Bustrup († 1541), og Sophie (I,94) ægtede rigsråd hr. Johan Bjørnsen Bjørn († 1534).

En søn af Holger Eriksen til Boller († 1496) (I,60), Otte Holgersen til Boller m.m. (I,96) blev optaget i rigsrådet, og ikke mindre end tre af hans sønner blev

råder. Den ældste søn, Holger (1517-1575) (II,1), stamfaderen til Boller-linjen, blev rigsråd 1552, Erik († 1575) (III,1), stamfaderen til Arreskov-linjen, blev rigsråd 1559, og Jørgen († 1596) (IV,1), stamfaderen til Rosenholm-linjen, blev rigsråd 1563.

Sidstnævntes søn er den kendte Holger Rosenkrantz »den lærde« til Rosenholm og Øster Vallø (1574-1642) (IV,4), der i 1616 blev optaget i rigsrådet, men som under Kejserkrigen (1625-1629) trak sig tilbage fra alle sine embeder, herunder også fra rigsrådshvervet. Christian 4. søgte forgæves at overtale ham til at fortsætte rådsarbejdet, og tog det fortrydeligt op, at Holger Rosenkrantz fastholdt sin beslutning, »den tid religionen, vor person og hans fædreland stod i største fare«¹³.

Holger Rosenkrantz' sønner nåede høje poster. Jørgen (1607-1675) (IV,10) til Kjeldgård blev øverste rentemester og i 1653 hofmester for Sorø akademi samt forstander for Herlufsholm. Erik (1612-1681) (IV,13) blev under enevælden etatsråd, assessor i Statskollegiet og i Højesteret samt amtmænd. Den ældste af sønnerne, Gunde (1604-1675) (IV,8), var den eneste, der efterfulgte faderen i rigsrådet.

Han var fra 1638 og i 1640'rne landkommissær, d.v.s. repræsentant for den adelige protestbevægelse, der vendte sig imod de tyngende skatter, som rigsrådet indvilgede i. Den menige adel ønskede indflydelse på rekrutteringen til rigsrådet, og fra 1645 opnåede den gennem landkommissærerne en indstillingsret. Når en rigsråd døde, fik menig adel i den provins, hvortil den afdøde hørte, fra 1648 ret til at indstille 6-8 kandidater, hvoraf rigsrådet skulle udvælge 3, hvorefter kongen skulle udnævne én til rigsråd¹⁴. Denne procedure erstattede kongens hidtidige ret til alene at vælge råder.

Gunde Rosenkrantz blev i 1653 valgt til rigsråd efter denne nye procedure. Frederik 3. benyttede Gunde som forfatter til anti-svenske skrifter under Karl Gustav krigene. Gunde Rosenkrantz kom imidlertid i økonomiske vanskeligheder og måtte – efter enevældens indførelse – trække sig tilbage fra rådet og Højesteret. Han kom i strid med kongen og flygtede til Sverige.

De to sidste rigsråder fra en slægt, der i århundreder til stadighed havde været repræsenteret i rådet, forlod således denne institution, der efter enevældens indførelse had kongens råd, under uheldige omstændigheder. Under rigsrådsvalgene i 1648 udtrykte rigsråd Jørgen Brahe det ønskelige i, at så mange slægter som muligt var repræsenteret i rigsrådet¹⁵. Frem til 1648, da monarken formelt alene valgte rigsråder, giver rekrutteringspolitikken og ikke mindst masseudnævnelserne (f.eks. 9 i 1596 og 6 i 1616) et klart indtryk af, at kongen i udstrakt grad tog en række slægtpolitiske hensyn. Men de tætte familieforbindelser mellem råderne såvel før som efter udnævnelsen lader ane en vis adelig medbestemmelse ved optagelsen af råder før 1645/48.

I Christian 4.s regeringstid (1596-1648) havde 1/3 af råderne efterfulgt faderen i rigsrådembedet, og omkring halvdelen af råderne havde ægtet en rigsrådsdatter, ligesom halvdelen af råderne havde en svoger i rigsrådet inden udnævnelsen. At der i rådet blev optaget personer, der forinden havde en snæver familiemæssig tilknytning til de siddende råder, kunne indicere en adelig medbestemmelse ved rådsrekrutteringen.

Forholdet kan belyses ud fra Holger Rosenkrantz »den lærde«. Holger, der var søn af rigsråden Jørgen Rosenkrantz (IV,1), ægtede i 1598 Sophie Brahe (1578-1646), der var datter af rigsråden Axel Ottesen Brahe.

Holger fik tretten børn med Sophie Brahe. Af disse ægtede Mette (IV,5) i 1620 Christen Thomesen Sehested, der senere blev rigsråd og kansler. Jørgen

(IV,10) ægtede 1637 Christence Juel, datter af rigsråd Jens Juel, der senere blev statholder i Norge. Erik (IV,13) giftede sig i 1644 med rigsråd og rigsdmiral Albret Skeels datter, Margrethe. Dorte (IV,14) ægtede 1643 den senere rigsråd Otte Skeel til Næs m.m.. Sophie (I,15) giftede sig i 1646 med Steen Brahe, søn af rigsråd Jørgen Brahe.

Det er vanskeligt i få ord at beskrive slægtens udvikling og især dens politiske indflydelse efter enevælden. Det er karakteristisk for slægten og måske især for Villestrup- og Rosenholm-linjen, at flere af slægtens medlemmer fortsat beklædte betydningsfulde, politiske embeder op gennem 1600- og 1700-tallet.

Det gælder f.eks. gehejmeråden Erik Rosenkrantz til Rosenholm (1612-1681) (IV,13), Jens Rosenkrantz til Qvitzowsholm (1640- 1695) (IV,33), der opnåede at blive justits-, kancelli-, kammer- og etatsråd. Fra Boller-linjen kan nævnes gehejmeråden Ludvig baron Rosenkrantz (1628-1685) (II,16).

I 1700-tallet træffes stamfaderen til Villestrup-linjen, Werner baron Rosenkrantz (1700-1777) (V,1), der ligeledes blev gehejmeråd, fra Glümninge-linjen etats- og konferensråden Mogens Rosenkrantz (o. 1700-1778) (VIII,56). Fra Rosenholm-linjen kan nævnes Iver Rosenkrantz (1674-1745) (IV,55), der bestred flere poster i centraladministrationen, bl.a. som oversekretær i Danske og Tyske Kancelli, og som 1730 blev gehejmeråd. I samme linje optræder senere Frederik Christian Rosenkrantz (1724-1802) (IV,74), der blev gehejmeråd, statsminister og præsident i Admiralitets- og Generalkommissariatskollegiet.

I magtens centrum finder vi fra Barritskov/Brusgård-linjen Niels Rosenkrantz (1757-1824) (VI,5), der efter en lang diplomatisk karriere blev hjemmestatsminister og chef for udenlandske departement. I Norge gjorde hans broder Marcus Gjøe Rosenkrantz (1762-1838) (VI,7) karriere som medlem af regeringsråd og Storting.

Frem gennem 1800-tallet bliver der nok længere mellem tilsvarende, politiske karrierer; til gengæld rummer slægten et par markante, politiske profiler. Mest kendt er nok »den røde baron«, Iver Holger baron Rosenkrantz (V,45), medlem af Folketinget 1868-1869, valgt som bondeven i Skanderborg og støttet af de rebelske bjørnbakker. Han søgte senere genvalg andre steder, men uden held. Nogle år forinden havde en anden fra Villestrup-linjen, Iver Holger Christian baron Rosenkrantz (1808-1887) (V,28) gjort sin entré i Landstinget, hvor han var medlem fra 1853-1856.

I takt med samfundets industrialisering og institutionalisering engagerede Rosenkrantzerne sig på en bred front i samfundslivet. Adskillige af slægtens medlemmer sad i amtsråd eller sogneråd, ligesom flere bestred et større antal tillidsposter i det stadigt voksende organisationsliv.

Fra Villestrup-linjen kan især nævnes gehejmekonferensråden Gottlob Emilius George Friedrich baron Rosenkrantz (1803-1884) (V,43) og Hans Carl Oluf lensbaron Rosenkrantz (V,65). Deres biografier vidner om, at enevældens snævre magtstruktur gradvist var blevet afløst af demokratiets mangesidige muligheder for at få indflydelse såvel lokalt som i større sammenhænge.

I forbindelse med udarbejdelsen af tavlen takker vi Niels Oluf Fritz Herman baron Rosenkrantz til Liselund samt Karin Sigrid Theresia Aurora lensbaronesse Rosenkrantz til Rosenholm for at have stillet materiale til rådighed. Endvidere takker vi lektor, mag. art. Knud Prange, Kbh.s Universitet for hjælp ved udformningen af blasoneringerne, Rigsarkivet, arkivarerne Thelma Jexlev og Nils Bartholdy for hjælp i forbindelse med fremskaffelse af arkivalier, prof. dr. phil. E. Ladewig Petersen og lektor, dr. phil. Knud J.V. Jespersen.

Odense Universitet, der har stillet oplysninger om slægtens godsbesiddelser og rytterhold til vores disposition. Endvidere en tak til Odense Universitetsbibliotek, der hurtigt har fremskaffet relevant litteratur.

Med hensyn til benyttede forkortelser henvises der til forkortelseslisten i Bille-tavlen ovenfor; kirker forkortes efter DAA.s forkortelsesliste, dog forkortes sankt som skt. Medlemmer af den adelige gren, bosiddende i Sverige, staves her i overensstemmelse med Sveriges Ridderskap och Adels Kalender, hvorved der kan være mindre forskelle i forhold til præsenslisten.

Noter og henvisninger

- 1) DD 2:VI,126.
- 2) Barner, anf. arb.,19f.
- 3) Sst.,22; DAA 1910,371.
- 4) Barner, 35.
- 5) DD 3:III,7 (1348, 12. nov.), jf. DAA 1910,373.
- 6) DAA 1910,371.
- 7) Barner, anf. arb.,274f.
- 8) Tamm, anf. arb.,87-99.
- 9) Andersen, anf. arb.,25 (Ole Vinds ligprædiken).
- 10) J. Rosenkrantz, anf. arb.,200.
- 11) De flg. godsoplysninger bygger hovedsagelig på Trap, anf. arb. samt på Carsten Porskrog Rasmussen, En oversigt over slægten Rosenkrantz' godser igennem 600 år (utrykt manus.), der venligst er stillet til rådighed.
- 12) Det flg. om rigsrådet bygger på undersøgelser af L. Jespersen; for perioden 1434-1481 jf. generelt Olesen, anf. arb. (1980 og 1983) og for perioden 1439-1481 tillige H. Christensen, anf. arb.
- 13) DBL³ bd. XII,348.
- 14) Aktst. bd. III,186; ÅGA,117f. (artikel XLV).
- 15) Rise Hansen, anf. arb. bd. I,234f.

Iver N. N.
(-1308-) (nr. I,1)
LINJE I: DEN ÆLDSTE LINJE
(Hevringholm-linjen)

Niels Iversen
(-1308-1355) (nr. I,2)

Jens Nielsen til Hevringholm
(-1341-1377-) (nr. I,4)

Niels Jensen til Hevringholm
og Tange (-1391-1424-)
(nr. I,8)

Otte Nielsen til Bjørnholm
(ca. 1395-1477) (nr. I,14)

Erik Ottesen til Bjørnholm
(ca. 1427-1503) (nr. I,26)

Holger Eriksen til Boller
(-1485-1496) (nr. I,60)

Otte Holgersen Rosenkrantz
til Boller (-1508-1525) (nr. I,96)

Holger Rosenkrantz
til Boller
(se oversigt Ib)

Erik Rosenkrantz
(1519-1575) **LINJE III:**
ARRESKOV-LINJEN
(linjen uddød i 1600-tallet)

Timme Nielsen til
Engelsholm og Stens-
ballegård (se oversigt Ic)

Erik Nielsen til
Hevringholm
(-1355-) (nr. I,5)

Johannes Eriksen
(-1358-1363-)
(nr. I,11)

Erik Nielsen
(-1402-1412-) (nr. I,23)

Peder Eriksen til
Kogsbøl
(-1393-1418)

LINJE XI:
DEN SØNDERJYSKE
LINJE
(linjen uddød i 1600-tallet)

Holger Holgersen Rosenkrantz til Boller
(1496-1534) (nr. I,100) **VÅBEN 1**

Jørgen Rosenkrantz til Rosenholm
(se oversigt Ib)

Holger Rosenkrantz til Boller
(1517-1575) LINJE II: BOLLER-LINJEN



Ludvig baron Rosenkrantz til Høvindsholm
(1628-1685) (nr. II,16)
VÅBEN 2

Axel baron Rosenkrantz til Rosendal
(1670-1723) (nr. II,23)
(mandslinjen uddød med denne)

Erik Rosenkrantz til Rosenholm
(1612-1681) (nr. IV,13)

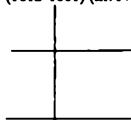

Iver Rosenkrantz-Levetzau
(1749-1787)
(nr. IV, 110)
VÅBEN 7

Holger baron Rosenkrantz
(1702-1785)
(nr. IV,85)
VÅBEN 6

Jørgen Rosenkrantz til Rosenholm
(1523-1596) LINJE IV: ROSENHOLM-LINJEN

Holger Rosenkrantz -den lærde-
til Rosenholm (1574-1642)
(nr. IV,4)

Jørgen Rosenkrantz til Kjeldgård
(1607-1675) (nr. IV,10)

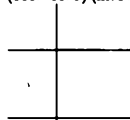

Holger Rosenkrantz
til Brusgård
(1645-1704) (nr. IV,36)



Werner baron Rosenkrantz
(1700-1777)
LINJE V: DEN FRIHERRELIGE LINJE
(af Villestrup) VÅBEN 3

Otto Christian Rosenkrantz
(1727-1785)
LINJE VI: BARRITSKOV/BRUSGÅRD-LINJEN
(linjen uddød i 1900-tallet)

Iver baron Rosenkrantz
til Villestrup og Rosenlund
(1740-1815) (nr. V,3)

Jørgen baron Rosenkrantz til Sophiendal
(1774-1831)
(nr. V,14)

Holger baron Rosenkrantz til Tustrup
(1772-1839)
(nr. V,13)

Charlotte Emerentse baronesse Rosenkrantz
(1791-1843)
(nr. V,18) VÅBEN 4

Den yngre friherrelige linje (jf. præsentaliste)

Den ældre friherrelige linje (jf. præsentaliste)

Peter Christian baron Rosenkrantz-Charisius
til Balskov (1838-1920)
(nr. V,49) VÅBEN 5

Timme Nielsen til Engelsholm
og Stensballegård (-1433-1453-)
(nr. I,16)

Niels Timmesen til Stensballegård
(ca. 1440-1485) (nr. I,28)

Axel Nielsen til Stensballegård,
Landting og Rydhave
(1472-1551) (nr. I,72)

Erik Rosenkrantz til Landting
(1516-1591)
(nr. I,104)

Niels Axelsen Rosenkrantz
(1505-ca. 1581)
LINJE VII: RYDHAVE-LINJEN
(linjen uddød i 1600-tallet)

Axel Rosenkrantz til
Glimminge m.m. (1552-1630)
LINJE VIII: GLIMMINGE-LINJEN

Holger Rosenkrantz »den rige«
(1586-1647) (nr. VIII,2)

Oluf baron Rosenkrantz til Egholm
(1623-1685) (nr. VIII,12)
VÅBEN 8
(linjen uddød i 1800-tallet)

Børge Rosenkrantz til Ørup
og Sønderkov (-1578-1614)
LINJE IX: ØRUP-LINJEN

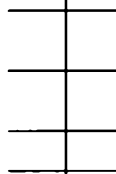

Carl Jacob Rosenkrantz til Ørup og Ekerød
(1723-1812)
LINJE X: DEN NYERE SKÅNSKE SLÆGT

Den adelige linje
(jf. præsensliste)

OVERSIGT II. Taksations- og kontributionsoplysninger for slægten Rosenkrantz 1587/88-1652*

År	1587-88	1609-14	1617	1624	1625	1638	1642/1645**	1646-47	1652
Rosenkrantz									
Fru Anne (III,6)		6h. (a)	6h. (a)						
Jomfru Anne (III,14)						727	327 (I) 327 (II)		
Anne (VII,6)		(b)							
Axel (VIII,1)	3h.	5h. (c)	8h. (d)	7h.	2449½				
Axel (VII,6)			-	1h. (e)	256½ (e)	54½ (e)			
Fru Berte (I,127)		1h.	1h.	2h.	557½				
Fru Birgitte (I,108)	4h. (f)								
Børge (IX,1)	3h.	3h. (g)							
Jomfru Edel (III,15)						394½			
Erik (I,104)	3h.								
Erik (VIII,5)						4h. (n)			
Erik (IV,13)							800	500 (h)	
Folmer (VII,15)								123	
Gert (I,126)	2h.	2h. (e)							
Gunde (IV,8)							600	314	
Holger (VIII,2)		-			310½	- (j)	5253 (I) 5253 (II)	4026½	509½ (k)
Holger (IV,4)		4h.	5h.	6h.	2289	1696 (i)	560 (II) 278		
Holger (IX,5)					118				560
Holger (II,15)		- (b)							
Jacob (III,7)		7h.	9h. (g)	3h.	560 (l)				
Jørgen (IV,1)	4h.								
Jørgen (IV,10)						-	373	468	
Margrethe (I,134)		4h.		5h.	1402				
Fru Margrethe (IV,3)		3h.							
Jomfru Margrethe (III,11)							434½	400	
Mette (VIII,13)								635	
Mogens (VIII,11)								600	
Otte Chrf. (II,4)		7h.	5h. (m)						
Palle (IX,4)			1h.	1h.	423	364		425	
Palle (VIII,3)				2h.	1122			2903½ (e)	
Regitze (I,128)		1h.	1h. (g)						
Timme (VII,5)	2h.								

- * : Oversigtens tal angiver enten, hvor mange tønder hartkorn (:td. htk.) en adelsmand blev takseret for, eller hvor mange heste han skulle stille til den adelige ryttertjeneste, rostjenesten – i oversigten er sidstnævnte angivet ved et h. Sammenhængen mellem de to angivelser er flg.: En adelsmand skulle stille ½ hest af 156 td. htk. og 1 hest af hver 312 td. htk. Havde adelsmanden mindst 236 td. htk. (156+80) stillede han 1 hest, ligesom man af 392 td. htk. (312+80) stillede 1½ hest.
- ** : Tallene fra 1642 og 1645 stammer fra kontributionslister, hvor adelen kontribuerede i forhold til sit hartkorn. I 1642 var der to kontributioner, her angivet ved hhv. (I) og (II); øvrige tal er fra 1645.
- (a) : Inklusive hendes børn, foruden Erik Rantzau, som er takseret i Jylland.
- (b) : For lidt gods til at blive takseret.
- (c) : For sig og sin moder.
- (d) : Takseret til 3 heste i Ribe stift af Landting; i Skåne er han takseret til 5 heste.
- (e) : Enken.
- (f) : For sig selv og sine børn, som hendes søn Oluf Bille vil svare.
- (g) : Arvingerne.
- (h) : Hovedgårdens takst ikke medregnet, da fogeden ikke har efterretning herom.
- (i) : Rosenholm med tilliggende ejendom samt partronatsret til Hornslet k. og »Skoufvel kirche«.
- (j) : Holger Rosenkrantz »haffuer ingen Jordbog eller Penge leffuerit, men lader møde af Skiollemosse ... 8 Soldater«.
- (k) : Arvingerne indleverer Landtings jordebog.
- (l) : Jacob Rosenkrantz' børn.
- (m) : Har solgt meget af sit gods.
- (n) : Tallet stammer fra en taksation i Halland, 1633-1634.

VÅBENAFBILDNING

VÅBEN 1: Rosenkrantz (stamvåben)

- SKJOLD:** Firdelt. 1. og 4. felt skrådelt henholdsvis af blå og rødt og rødt og blå ved en sort og sølv toradskaktavlet dekster skråbjælke (Rosenkrantz' oprindelige våben).
 2. og 3. felt: i et henholdsvis af blå og rødt og rødt og blå fra sinister skrådelt felt en indadvendt, oprejst, kronet, sølv løve (optaget i 1500-tallet efter slægten Eberstein).
 På skjoldet en hjelm.
- HJELMTEGN:** På hjelmen en krans af fem skiftevis røde og hvide roser. Derover to henholdsvis af blå og skaktavl og skaktavl og rødt tværdelte vesselhorn, hvert besat med fire påfjer; mellem hornene en oprejst påfjer.
 Hr. Holger Holgersen Rosenkrantz til Boller (1496-1534) (se linje I,100) var formentlig den første, der anvendte det udvidede stamvåben.
- HENVISNINGER:** Våbenet er her gengivet efter afbildning i DAA 1910. Jf. NDA,233; Storck,79.

VÅBEN 1: Den legitimerede linje

Kgl. stadfæstelsesbrev af 3. aug. 1624 for Holger Frederiksen Rosenkrantz (1599-1634) (se linje II,15) på at være en ægte Rosenkrantz og at måtte føre de Rosenkrantzers navn og våben.

VÅBEN 2: Baron Rosenkrantz af Rosendal

- SKJOLD:** Firdelt hovedskjold, belagt med et friherrekronet hjerteskjold.
 Hjerteskjoldet: i guld tre røde roser.
 Hovedskjoldets 1. og 4. felt: i et henholdsvis af rødt og blå og blå og rødt fra dekster skrådelt felt en indadvendt, oprejst, kronet, hvid løve (Eberstein). 2. og 3. felt: skrådelt henholdsvis af rødt og blå og blå og rødt ved en sort og hvid toradskaktavlet sinister skråbjælke (Rosenkrantz' spejlvendte stamvåben).
 En friherrekrone på skjoldet, der står i to grønne palme-grene, sammenbundet med en blå sløje.
- PATENT:** Friherrepatent af 14. jan. 1678 for Ludvig Rosenkrantz til Hatteberg, generalkrigskommissær i Norge og amtmand i Stavanger, som baron af Rosendal (se linje II,16). Ved sønnen Axel baron Rosenkrantz'(1670-1723) død hjemfaldt baroniet Rosendal til kronen (se linje II,23).

HENVISNINGER: Våbenet er her gengivet efter afbildning i patentet: RA., DK A 101: Christian 5.s friherrelige patenter 1671-1699, nr. 12a, pp. 32-35. Jf. NDA,236; Storck,80.

VÅBEN 3: Baron Rosenkrantz af Villestrup

SKJOLD: Firdelt hovedskjold, belagt med et firdelt, friherrekronet hjerteskjold.

Hjerteskjoldets 1. og 4. felt: skrådelt henholdsvis af blå og rødt og rødt og blå ved en sort og sølv toradskaktavlet dekster skråbjælke (Rosenkrantz' oprindelige våben). 2. og 3. felt: i et henholdsvis af blå og rødt og rødt og blå fra sinister skrådelt felt en indadvendt, oprejst, kronet, sølv løve (Eberstein).

Hovedskjoldet: 1. og 4. felt i blå en firbladet rød rose, omsat af tre hvide kløverblade* (Sehested). 2. og 3. felt: i guld en mod dekster opspringende blå enhjørning (de Roklunge).

På hovedskjoldet to friherrelige hjelme, hver med syv traller.

HJELMTEGN: Dekster hjelm: en krans af fem skiftevis røde og hvide roser. Derover to af sort og sølv toradskaktavlede vesselhorn, hvert besat med fire påfjer.

Sinister hjelm: en friherrelig krone med en halv, opspringende, blå enhjørning foran fem strudsefjer.

SKJOLDHOLDERE: På skjoldets dekster side en indadvendt, oprejst, guld løve med opvendt hale.

På skjoldets sinister side en indadvendt, oprejst, sølv enhjørning.

PATENT: Kammerherre, amtmand over Skivehus amt Werner Rosenkrantz til Villestrup m.m., f. 9. dec. 1700, † 12. april 1777, blev ved patent af 7. marts 1757 ophøjet til friherre af Villestrup (se linje V,1).

HENVISNINGER: Våbenet er her gengivet efter afbildning i patentet: RA., DK A 109: Frederik 5.s friherrelige patenter 1748-1765, nr. 2, pp. 6-9. Jf. NDA,234; Storck,80.

*Patentet har ordet trifolia (:kløverblade); men i Sehesteds våben, hvorfra det stammer, er der tale om søblade. Den, der har formuleret den latinske tekst, har muligvis opfattet de tre søblade som kløverblade. Denne tolkning er i kraft af patentet nu rigtig og er gået over i våben 4 og 5. I DAA 1910,377 undrede A. Thiset sig åbenbart også over forholdet, idet han satte et udbræstegn efter kløverblade.

28

VÅBEN 4: Baronesse Rosenkrantz-Huitfeldt

- SKJOLD:** Delt; 1. felt firdelt, belagt med et firdelt, friherrekronet hjerteskjold.
Hjerteskjoldets 1. og 4. felt: skrådelt henholdsvis af blå og rødt og rødt og blå ved en sort og sølv toradskaktavlet dekster skråbjælke (Rosenkrantz' oprindelige våben). 2. og 3. felt: i et henholdsvis af blå og rødt og rødt og blå fra sinister skrådelt felt en indadvendt, oprejst, guld kronet, sølv løve (Eberstein).
Hovedskjoldet: 1. felts 1. og 4. felt: i blå en firbladet, rød rose, omsat af tre sølv kløverblade (Sehested). 2. og 3. felt: i guld en halv, på bagbenene mod dekster opspringende, blå enhjørning (de Roklunge).
Hovedskjoldets 2. felt: i sølv en rød dekster skråbjælke.
På hovedskjoldet tre hjelme.
- HJELMTEGN:** Midterhjelme: på den friherrelige guldkrone en flyvefærdig, guld kronet, sort ravn, holdende i næbbet en guldring foran fem, hvide strudsefjer.
Dekster hjelm: en krans af fem skiftevis røde og hvide roser. Derover to af sort og hvidt toradskaktavlede vesselhorn, hvert besat med fire påfjer.
Sinister hjelm: syv skiftevis røde og hvide faner.
- SKJOLDHOLDERE:** Dekster side en på bagbenene stående, guld løve med opvendt hale.
Sinister side en på et ben stående, flyvefærdig, guld kronet, sort ravn med en guldring i næbbet.
- PATENT:** Baronesse Charlotte Emerentse Rosenkrantz, f. 22. okt. 1791, † 13. april 1843, fik ved patent af 15. marts 1805 tilladelse til at føre Huitfeldternes navn og våben sammen med sit eget (se linje V,18).
- HENVISNINGER:** Våbenet er her gengivet efter afbildning i patentet: RA., DK A 113: Christian 7.s adelige patenter 1766-1806, nr. 126, pp. 233-235. Jf. NDA,234f.; Storck,90.

VÅBEN 5: Baron Rosenkrantz-Charisius

- SKJOLD:** Firdelt hovedskjold, belagt med et friherrekronet midterskjold, hvori et hjerteskjold.
Hjerteskjoldet: i sølv et rødt tårn (Marselis).
Midterskjoldets 1. og 4. felt: skrådelt henholdsvis af blå og rødt og rødt og blå ved en sort og sølv toradskaktavlet dekster skråbjælke (Rosenkrantz' oprindelige våben). 2. og 3. felt: i et henholdsvis af blå og rødt og rødt og blå fra sinister skrådelt felt en indadvendt, oprejst, kronet, sølv løve (Eberstein).
Hovedskjoldets 1. felt: i blå en fembladet rød rose, omsat af tre sølv kløverblade (Sehested). 2. felt: i rødt en kronet, sølv søjle, omslynget af en guld slange (Marselis). 3. felt: i guld en på bagbenene mod dekster fremspringende, blå

- enhjørning (de Rokleng). 4. felt: i rødt et guld jagthorn (Marselis).
 På hovedskjoldet en friherrelig krone, hvorpå to hjelme.
- HJELMTEGN:** Dekster hjelm: en friherrekrone med en krans af fem skiftevis røde og hvide roser, hvorover to af sort og sølv toradskaktavlede velsselhorn, hvert besat med fire påfjer; mellem hornene en påfjer.
 Sinister hjelm: en friherrelig krone med en halv mod dekster opspringende, blå enhjørning foran fem hvide strudsfejer.
- SKJOLDHOLDERE:** Dekster side en indadvendt, oprejst, guld løve med opvendt hale.
 Sinister side en indadvendt, oprejst, sølv enhjørning.
- PATENT:** Kammerherre, hofjærgemester Peter Christian baron Rosenkrantz, f. 2. juli 1838, † 25. febr. 1920, fik ved patent af 19. maj 1904 tilladelse til at føre navnet Rosenkrantz-Charisius og baron Constantin Marselis' våben sammen med sit eget (se linje V,49).
- HENVISNINGER:** Våbenet er her gengivet efter afbildning i patentet: RA., DK A 115: Friherrelige patenter efter 1808 (1812-1907), nr. 29, pp. 56-57. Jf. NDA,235; Storck,80.

VÅBEN 6: Baron Rosenkrantz af Rosenlund

- SKJOLD:** Firdelt hovedskjold, belagt med et firdelt, friherrekronet hjerteskjold.
 Hjerteskjoldets 1. og 4. felt: skrådelt henholdsvis af blå og rødt og rødt og blå ved en sort og sølv toradskaktavlet dekster skråbjælke (Rosenkrantz' oprindelige våben). 2. og 3. felt: i et henholdsvis af blå og rødt og rødt og blå fra sinister skrådelt felt en indadvendt, kronet, sølv løve (Eberstein).
 Hovedskjoldets 1. og 4. felt: i blå en seksoddet, guld stjerne over tre hvide bølger (Juel). 2. og 3. felt: i sølv tre indadvendte, sorte krager (Krag af Jylland).
 På skjoldet to hjelme.
- HJELMTEGN:** Dekster hjelm: en krans af fem skiftevis røde og hvide roser. Derover to af sort og sølv toradskaktavlede vesselhorn, hvert besat med fire påfjer.
 Sinister hjelm: to naturligt farvede, blåklædte arme, som holder en seksoddet, guld stjerne.
- SKJOLDHOLDERE:** Delvis bag skjoldet ligger to indadseende, guld enhjørninge.
- PATENT:** Major af infanteriet Holger baron Rosenkrantz af Totterupholm, f. 8. marts 1702, † 25. juli 1785, blev ved patent af 2. febr. 1748 ophøjet i friherrelig stand som friherre af Rosenlund (Totterupholm) (se linje IV, 85).
- HENVISNINGER:** Våbenet er her gengivet efter afbildning i patentet: RA., DK A 109: Frederik 5.s friherrelige patenter 1748-1765, nr. 1, pp. 1-5. Jf. NDA,234; Storck,80; jf. RA., DK A 130,

1 h: Frederik V.s friherrelige lensbog 1746-1765, pp. 56-74 (ang. baroniet Rosenlund).

VÅBEN 7: Rosenkrantz-Levetzau

- SKJOLD:** Delt. 1. felt firdelt: i dettes 1. og 4. felt i et henholdsvis af rødt og blå og blå og rødt fra dekster skrådelt felt en indadvendt, oprejst, kronet, sølv løve (Eberstein). 2. og 3. felt: skrådelt af henholdsvis rødt og blå og blå og rødt ved en sort og sølv toradskaktavlet sinister skråbjælke (Rosenkrantz' spejlvendte stamvåben).
2. felt: i sølv et opvendt, femgrenet, rødt faldgitter (Levetzau).
På skjoldet to hjelme.
- HJELMTEGN:** Dekster hjelm: en krans af fem skiftevis røde og hvide roser, hvorover et af blå og skaktavl og et af skaktavl og rødt tværdelt vesselhorn, hvert besat med fire påfjer; mellem hornene en oprejst påfjer.
Sinister hjelm: en af rødt og hvidt flettet hjelmpude, hvorover et liggende, halvt, rødt tregrenet faldgitter foran fem skiftevis røde og blå strudsefjer.
- PATENT:** Kammerherre, assessor i Højesteret Iver Rosenkrantz til Rosenholm, f. 17. juni 1749, † 27. maj 1787, fik ved patent af 7. dec. 1775 tilladelse til at føre de Levetzau'ers navn og våben i forbindelse med sit eget (se linje IV,110).
- HENVISNINGER:** Våbenet er her gengivet efter afbildning i patentet: RA., DK A 113, Chr. 7.s adelige Patenter, 1766-1806, nr. 9, pp. 24-26. Jf. NDA,235; Storck,80.

VÅBEN 8: Baron Rosenkrantz af Egholm

- SKJOLD:** Firdelt hovedskjold, belagt med et friherrekronet hjerteskjold.
Hjerteskjoldet: i gult en rød rose inden for en sort og sølv skaktavlet bort.
Hovedskjoldets 1. og 4. felt: i et henholdsvis af rødt og blå og blå og rødt fra dekster skrådelt felt en indadvendt, oprejst, kronet, sølv løve (Eberstein). 2. og 3. felt: skrådelt henholdsvis af rødt og blå og blå og rødt ved en sort og sølv sinister skråbjælke (Rosenkrantz' spejlvendte stamvåben).
En friherrelig krone på skjoldet, der står i to grønne palmegrene, sammenbundet med en blå sløffe.
- PATENT:** Friherrepatent af 25. maj 1671 for Oluf Rosenkrantz af Egholm, der døde uden mandlige efterkommere 1685 (se linje VIII,12).
- HENVISNINGER:** Våbenet er her gengivet efter afbildning i patentet: RA, DK A 101: Christian 5.s friherrelig patenter 1671-1699, nr. 4, pp. 11-13. Jf. NDA,234; Storck,79.



ROSENKRANTZ



BARON ROSENKRANTZ AF ROSENDAL

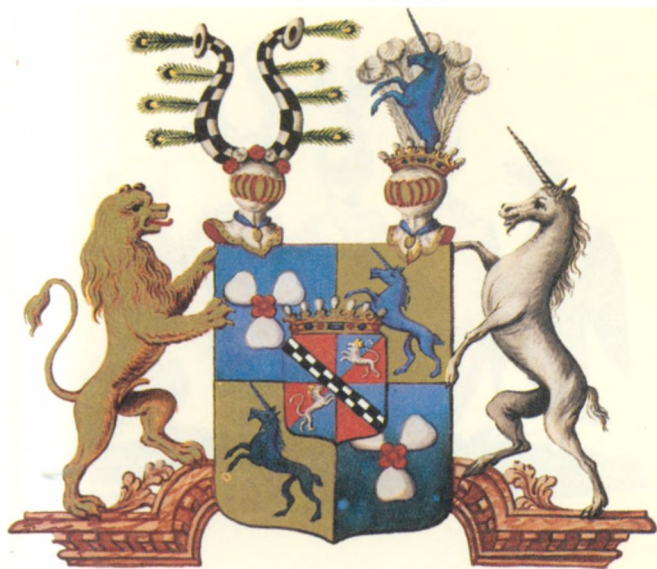

BARON ROSENKRANTZ AF VILLESTRUP



BARONESSE ROSENKRANTZ-HUITFELDT

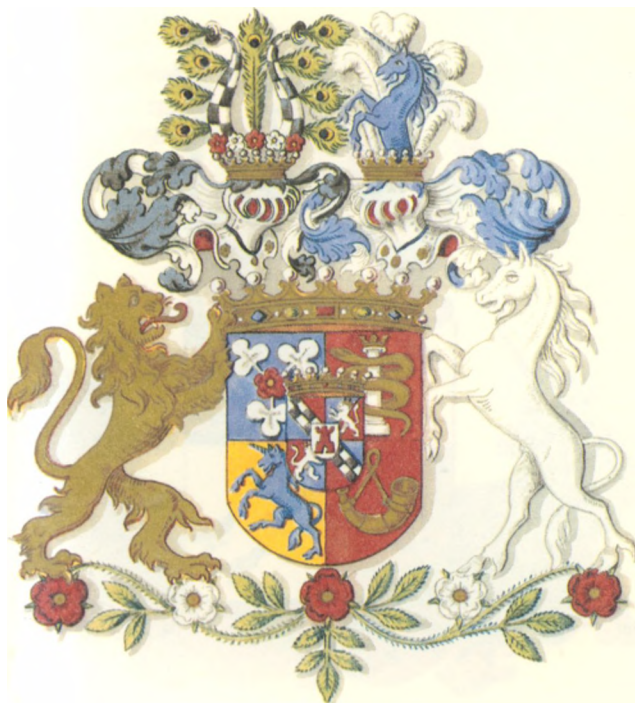

BARON ROSENKRANTZ-CHARISIUS



BARON ROSENKRANTZ AF ROSENLUND

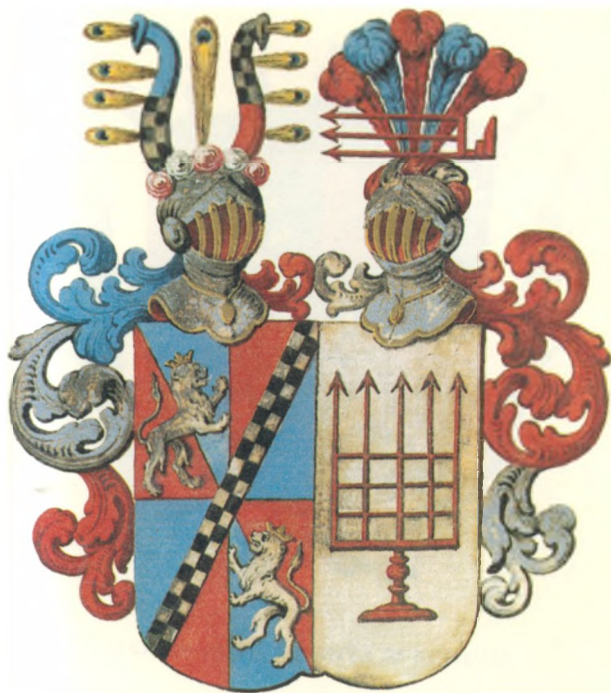

ROSENKRANTZ-LEVETZAU



BARON ROSENKRANTZ AF EGHOLM

SLÆGTEN ROSENKRANTZ

LINJE I

DEN ÆLDSTE LINJE (HEVRINGHOLM-LINJEN)

Første slægtled

- 1 a. **IVER N.N.** – måske den drost Iver, hvis hustru nævnes 1308 i hr. Jacob Blåfods enke, Christines testamente. – 1 søn: Andet slægtled, nr. 2.

Andet slægtled

IVER N.N.'S SØN MED N.N. (SE NR. 1):

- 2 a. **HR. NIELS IVERSEN** – (se indledningen ovf.), nævnes 1308, måske den Niels »Ingvordsen« (hvis der ikke var tale om Ingver Udsen), som 1341 i Roskilde beseglede kong Valdemars forpligtelse til adelen og den »Nicolaus Iwærss« som 1348 var medarving efter hr. Niels Glob af Todbøls enke, fru Ingeborg og børnene Lars Glob og Christine Nielsdatter; ridder, var † 7. sept. 1355, da hans enke Susanne Nielsdatter Gyldenstjerne (F.: Niels Eriksen G. og Edel Saltensee) (DAA 1926, II, 6f.) m. sine efternævnte tre sønner fik pavelig bevilling selv at måtte vælge sig skriftefader at give dem absolution i deres dødsstund; hun boede da i Odense stift, og er muligvis gået i kloster. – 3 (muligvis 4) sønner: Tredje slægtled, nr. 3-5.

Tredje slægtled

HR. NIELS IVERSENS SØNNER MED SUSANNE NIELSDATTER GYLDENSTIERNE (SE NR. 2):

- 3 a. HR. IVER NIELSEN til Hevringholm (Sønderhald h.) – beseglede som væbner 1343 i Varberg afståelsen af Skåne, Halland etc. til kong Magnus, 1344 fik Oustrupgård m.m. gods i Øster Alling tilskødet af Johannes Laurensen Muly, var 1355 ridder og bosat i Århus stift, 1356 pantsatte til kongen gods i Ars og Flakkebjerg h., som han fik m. sin hustru, fru Margrethe, fører skaktavlen i sit sigil, 1359 købte Skagemands ladegård i Malmø, 1360 befalingsmand på Lindholm, 1362 beseglede en overenskomst mellem hr. Stig Andersen Hvide og hr. Claus Limbek, var 1364 rigsråd og sammen m. gældkeren Evert Moltke sendt til Hansestæderne for at forhandle om en stilstand, og året efter medbeseglede han den endelige fred, 1368 beseglede den jyske adels forbund m. greverne af Holsten, hertugen af Mecklenburg og de vendiske stæder mod kong Valdemar, var † 25. maj 1383. – G. 1^o m. Margrethe Clausdatter Limbek (F.: drost Claus L. og N.N.) (DAA 1902,274). 2^o 1362 m. Tove Ovesdatter Hvide af Bjørnholm (F.: Hr. Ove Sugsen H. til Eskebjerg og Maren Jensdatter Munk) (DAA 1898,228f.). – 2 sønner: Fjerde slægtled I, nr. 6-7.
- 4 b. HR. JENS NIELSEN til Hevringholm – var 1341 i Helsingborg forlover for kong Valdemar ved forliget m. kong Magnus, 1355 ridder og bosat i Århus stift, 1360 beseglede recessen i Kalundborg, 1361 i Tønder medudsteder af et vidne om et skøde til Ribe Domk., fører da skaktavlen i sit sigil, 1362 beseglede overenskomsten mellem hr. Stig Andersen Hvide og hr. Claus Limbek, 1368 oprørsforbundet med kong Valdemar, 1369 sin brors, hr. Iver Nielsens, pantebrev til Heidenrik Lunov, 1376 var forlover for hr. Niels Eriksen Gyldenstjerne, 1376 for kong Oluf og dronning Margrethe ved forliget m. de mecklenburgske hertuger i Kbh., 1376 og 1377 beseglede kong Olufs håndfæstninger og 1377 til vitterlighed m. Albret Andersen Eberstein. – G. m. Margrethe Timmesdatter Hvitkop til Tange. – 3 børn: Fjerde slægtled II, nr. 8-10.
- 5 c. HR. ERIK NIELSEN til Hevringholm – 1355 (9. maj) i Århus beseglede ridderen hr. Erik Nielsen Gyldenstjernes skøde til kong Valdemar og kaldes af hr. Erik »nepos meus«, fører skaktavlen i sit skjold, s.å. ridder og bosat i Århus stift. – G.m. N.N. – 2 sønner: Fjerde slægtled III, nr. 11-12.

Fjerde slægtled

I.

RIGSRÅD, HR. IVER NIELSENS SØNNER MED MARGRETHE CLAUDATTER LIMBEK (SE NR. 3):

- 6 a. HR. NIELS IVERSEN til Hevringholm – nævnes 1367, 1377 beseglede til vitterlighed m. hr. Peder Albertsen Eberstein og s.å. kong Olufs håndfæstning, 1389 omtales han som ridder og 1391 som rigsråd, fører skaktavlvåbenet, 1394 høvedsmand på Hagenskov, 1395 deltog i forhandlingerne på Lindholm, 1396 kvitterede sammen m. hr. Wulf Pogwisch og Henneke Limbek kong Hakons arvinger for 4.000 mark, hvormed deres forældre havde forstrakt kongen, 1396-1397 bispelig lensmand på Gjorslev, 1397 arvede Højby (Bare h.) m. sin hustru, men havde en stor arvestrid m. hr. Axel Andersen, s.å. holdt han skifte m. hr. Tue Galen efter sin hustrus bror, hr. Johannes Absalonsen, s.å. var til stede ved Erik af Pommerns kroning i Kalmar, 1398 trættede m. hr. Aage Nielsen Ulfeldt om Skagemands ladegård i Malmø, der blev tildømt hr. Niels; men han solgte den 1401 til dronning Margrethe, 1405 var forlover for de to Brock'er ved den bekendte Orfeide i Helsingborg for Jens Jensens drab, s.å. lensmand på Schwabstedt, som holstenerne 1410 indtog, solgte 1408 Hammelse til Børglum kloster, 1411 (25. marts) beseglede forliget i Kolding, var m. sin frue medl. af to gilder i Flensborg, † ca. 1412. – G. ca. 1393 m. Christine Absalonsdatter Ulfeldt (F.: Absalon Jakobsen U. og Cecilie Jensdatter Galen) (DAA 1923,506,508), var enke 8. sept. 1413 (g. 1^o m. Anders Sivendesen Mule til Kærstrup, † 1. aug. 1390) (DAA 1904,320f.).
- 7 b. LUDVIG IVERSEN til Mejlstedgård (Børglum h.) – beseglede 1377 sammen m. hr. Niels Iversen kong Olufs håndfæstning, 1380 pantsatte Mejlstedgård til Børglumkloster for 6 mark rent sølv.

II.

HR. JENS NIELSENS BØRN MED MARGRETHE TIMMESDATTER HVITKOP (SE NR. 4):

- 8 a. HR. NIELS JENSEN til Hevringholm og Tange (Gudme h.), som han 1391 m. Øksendrup s. indløste fra Otte Strangesen Bild – 1389 beseglede til vitterlighed m. Albert Andersen Eberstein og var da ridder, 1399 ligeledes m. hr. Niels Iversen Rosenkrantz og fører skaktavlvåbenet, 1405 m. denne og sin bror forlover for de Brock'er ved Orfeiden i Helsingborg, 1411 beseglede forliget i Kolding, 1412 skrev sig til Tange, nævnes endnu i holstenernes klageskrift ved processen 1424. – G. 1^o m. Anne Ottesdatter Skinkel. 2^o m. Birgitte Limbek (DAA

- 1902,274). 3^o m. N.N. Rantzau. – 10 børn: Femte slægtled I, nr. 13-22.
- 9 b. ERIK JENSEN – nævnes 1405 ved Orfeiden i Helsingborg og 1431 i sin søster, fru Elsebes, gavebrev til Maribo kloster; men var da muligvis død. – G.m. Lucie, skrives 1429 i »Vrtoftz«, levede 1431.
- 10 c. ELSEBE – 1406 m. sin søn på kongens retterting i Varde, blev dømt til at nedbryde Nørholm, fordi den var bygget på kronens grund, men synes at være sluppet m. at udstede en erklæring om, at når gården vedblivende stod der, skyldtes det ikke nogen ret, men alene dronning Margrethes nåde, 1431 donerede gods til Maribo kloster, som hun havde arvet efter sin mors søster, fru Kirsten af Sandholt, men som stod i pant for 100 mark, og som hendes søn, Timme Jonsen, havde lånt af hendes bror, Erik Jensen, bekostede 1433 en sjælemesse ved det af hr. Jon stiftede alter i Ribe Domk. – G.m. hr. Jon Jakobsen Lange til Nørholm (Øster Horne h.) (F.: Jakob Ebbesen L. og N.N.) (DAA 1901,240), † 18. maj 1404.

III.

HR. ERIK NIELSENS SØNNER MED N.N. (SE NR. 5):

- 11 a. JOHANNES ERIKSEN – nævnes 1358 blandt de indbyggere på Als, som i Sønderborg beseglede forliget mellem kong Valdemar og hertuginde Rikarda, fører skaktavlen i sit sigil, er vel identisk m. den Niels Eriksen af Holm, som 1363 besegler et vidne af Viborg landsting. – Muligvis g.m. Hyelmsith N.N., der var † 1390, da Lasse Mus på Lollands landsting tilskødede hr. Otte Jensen sit gods i Grydishagen, som han og hans søster arvede efter fru Hyelmsith, Nicolai Erichs husfrue. – 1 søn: Femte slægtled II, nr. 23.
- 12 b.(?) DIDRIK ERIKSEN – G.m. N.N. – 1 søn: Femte slægtled III, nr. 24.

Femte slægtled

I.

HR. NIELS JENSENS BØRN (SE NR. 8)

af første ægteskab med Anne Ottesdatter Skinkel:

- 13 a. JENS NIELSEN – † ung.
- 14 b. HR. OTTE NIELSEN til Bjørnholm – f. ca. 1395, 1420 såret i slaget ved Immervad, var 1434 rigsråd, 1435 beseglede forliget i Vordingborg som den første blandt væbnerne, 1436 synes han at have været m. kongen i Stockholm, 1438 deltog i opsigelsen af kong Erik og indkaldelsen af Christoffer af Bayern, 1438 slotshovedsmand på Ålborg-hus, 1439-1477 hovedsmand på Kalø, ridder enten 1441 i Uppsala eller

- 1443 i Ribe, o. 1444 rigshofmester, 1441 fik af Christoffer af Bayern den i oprøret faldne Henrik Tagesen Reventlows anpart i Bjørnholm og 1459 gav Christian 1. ham birkeret, 1446 fik af bispnen i Slesvig kvittering for al dennes tilgodehavende hos hr. Niels Iversen Rosenkrantz som hovedsmand på Schwabstedt, synes at have spillet en fremtrædende rolle ved forhandlingerne, der førte til valget af Christian 1., den første oldenborger, 1449 m. kongen til Norge, hvor han medbeseglede hans norske håndfæstning, 1449 deltog i forhandlingerne m. svenskerne i Visby, hvor der blev afsluttet et foreløbigt forlig om Gotland, 1450 blandt de danske råder, der tiltrådte Halmstadforliget, 1451 fik beføjelse til i Jylland at gengive fredløse mænd deres fred, 1452 blev han fritaget for al personlig tjeneste, herunder også hofmesterembedet, førte en langvarig og forbitret proces m. Lage Brock til Estrup, 1466 tilskødte sin bror, hr. Stygge Nielsen (Anders Nielsen Stygge) sin broderpart i Hevringholm, deltog endnu efter sin afgang som rigshofmester i mange vigtige statsakter, som 1460 i udstedelsen af Hertugdømmernes privilegier (Ribeprivilegiet), 1465 i forliget mellem Christian 1. og ærkebispnen af Uppsala, byggede Marie Magdalene k. på Djursland, medstifter af Birgittinerklosteret i Mariager, var † i okt. 1477, begr. i Randers Gråbrødrek., 1562 overført til Hornslet k. (Portræt DAA 1910). – G. før 10. jan. 1426 m. Else Holgersdatter Krognos (F.: Holger Gregersen K. til Hejreholm og Vid-skøfle og Karen Eriksdatter Saltensee), f. ca. 1380, † 1470) (g. 1° m. hr. Anders Ovesen Hvide til Bjørnholm, † ca. 1420, begge begr. ved Gråbrødreklostret i Randers, hvorfra de senere er ført til Hornslet k. (DAA 1893,272f.)) – 2 børn: Sjette slægtled I, nr. 25-26.
- 15 c. SKARSOW NIELSEN – levede 1455, da skifte holdtes efter søsteren, men var da udenlands, skal have været gejstlig og være død i Rom eller Bologna.
- 16 d. HR. TIMME NIELSEN til Engelsholm (Tørrild h.) og Stensballegård (Voer h.) – hans mor var iflg. sønnesønnen Axel Nielsens aner en Skinkel, 1433 beseglede m. sin bror et af deres faster, fru Elsebe af Nørholm, udstedt gavebrev, 1439 beseglede opsigelsesbrevet til kong Erik og 1440 det greve Adolf givne forleningsbrev på Sønderjylland, 1447 ridder, 1449 holdt skifte m. sin husfrues bror, Hans Mattissen, 1453 hovedsmand på Koldinghus, rigsråd, var † 1457. – G. 1° 1437 m. Birgitte Pedersdatter til Stensballegård. 2° m. Abel Mattisdatter. 3° m. Karen Eilersdatter Rønnow (F.: rigsråd Eiler R. og Birgitte Limbek), fik 1457 hr. Claus Rønnow til forsvar på kongens vegne, gav 1463 gods til Mariagerkloster (DAA 1913,483). – 6 børn: Sjette slægtled II, nr. 27-32.
- af andet ægteskab med Birgitte Limbek:*
- 17 e. METTE – † 1436 (?), begr. i Ørsted k. – G.m. Laurens Mus til Søholt (F.: Jens M. til Stenalt og Mette Strangesdatter Bild), levede 21. febr. 1437, begr. i Ørsted k. (g. 1° m. Gertrud Jensdatter Løvenbalk) (DAA 1903,289ff.) (DAA 1905,331).
- 18 f. HR. ANDERS NIELSEN STYGGE til Hevringholm – kaldes 1431 Stygge Nielsen og beseglede da til vitterlighed m. sin faster, fru Elsebe, men 1433 Andreas Stygge, 1447 ridder, 1466 fik af sin bror, hr. Otte, skøde

på dennes part i Hevringholm, havde af kong Christoffer Skarpenbergs gods på Mors i forlening, 1473 sendebud til forhandlingerne i Kalmar med svenskerne, † tidligst 1478. – G.m. Berete Eilersdatter Rønnow (F.: rigsråd Eiler R. og Birgitte Limbek) (DAA 1913,483). – 5 børn: Sjette slægtled III, nr. 33- 37.

af tredje ægteskab med N.N. Rantzau:

- 19 g. ² SUSANNE til Nørgård (Helligum h.) – var † 24. nov. 1455, da Otte, Timme, Strygge og Ludvig Nielsen, riddere, holdt skifte efter hende; kaldes da frue.
- 20 h. HR. NIELS NIELSEN til Tange – var 1447 ridder og afstod da m. sine brødre deres andel i Gudumlund til Viborg bispestol, blev under Elfsborgs belejring såret af en pil i hovedet, begav sig til Kbh., anordnede sjælemesser og sit gravsted i (N), lod så pilen trække ud og døde deraf, før 25. april 1452. – G.m. Ide Nielsdatter Banner (F.: rigsråd hr. Niels Eriksen B. og Johanne Andersdatter til Asdal), var 1452 enke (DAA 1949,II,8ff.). – 3 børn: Sjette slægtled IV, nr. 38-40.
- 21 i. DORTE – kom 1448 i Mariagerkloster.
- 22 j. HR. LUDVIG NIELSEN til Tange og Palsgård (Bjerre h.) – f. ca. 1410, skrev sig til Palsgård, som han formentlig erhvervede gennem ægteskab, var 1447 ridder, rigsråd formentlig i 1453, men m. sikkerhed i 1455, sad ofte i Rettertinget, 1450-1464 lensmand på Riberhus, som han siden mistede, da han blev dømt fredløs, uvist hvorfor, ligesom det er vanskeligt at forklare hans samtidige medlemskab af rigets højeste domstol, 1455 tilsagde Claus Rantzau, at når denne ville lade ham få det gods, der tilkom ham efter hans mors søster, fru Elenas brev, ville han betale dets værdis, 1468 deltog i forhandlingerne i Halmstad m. svenskerne, 1486 fik tilgivelse for sin forseelse og Nørre og Øster h. i pant mod at frafalde sine krav på Riberhus, levede 1490, var † ca. 1491 (mellem 5. juli 1490 og 10. juli 1492). – G.m. Kirsten Andersdatter Hak (F.: rigsråd hr. Anders H. til Mogenstrup og Hikkebjerg og Gertrud Mogensdatter Munk), var 1492 enke (DAA 1896,166,168). – 7 børn: Sjette slægtled V, nr. 41-47.

II.

JOHANNES ERIKSENS SØN MED HYELMSITH N.N.(?) (SE NR. 11):

- 23 a. HR. ERIK NIELSEN – var 1402 lensmand i Vestergøtland og gav da Peder Nielsen Porse fuldmagt til at modtage alt det gods i Moltrup s., som han fik m. sin hustru, 1406 ridder og besejlede da sammen m. hr. Niels Iversen Rosenkrantz et af drosten hr. Erik Krummedige udstedt vidne om, at dronning Margrethe gav Grødersby m.m. til Slesvig Domk., fører skaktavlen i sit sigil, gav fem gårde i Emmerlev og Sejerslev til Emmerlev k., 1412 nævnes som forlover ved et forlig mellem dronning Margrethe og hertuginde Elisabeth – G.m. N.N. – 5 børn: Sjette slægtled VI, nr. 48-52.

III.

DIDRIK ERIKSENS SØN M. N.N.(?) (SE NR. 12):

- 24 a. IVER DIDRIKSEN – 1397 beseglede det på Urnehoved landsting udstedte vidne om, at hertuginde Elisabeth af Mecklenburg oplod hertug Gert alt sit pantegods i Slesvig, fører skaktavl.

Sjette slægtled

I.

RIGSHOFMESTER, HR. OTTE NIELSENS BØRN MED ELSE HOLGERSDATTER KROGNOS (SE NR. 14):

- 25 a. ANNE – † 12 år gammel, begr. hos sine forældre i Hornslet k.
 26 b. ERIK OTTENSEN til Bjørnholm, Møgelkær (Bjerre h.), købt 1459 af Henneke Limbek, og Skjern (Middelsom h.) – f. ca. 1427, nævnes i en pavelig bulle 1449 som ridder, 1452 rigsråd, lensmand på Skanderborg, 1456-1481 sin fars eftermand som rigshofmester, 1460 medbeseglede han Ribeprivilegiet, deltog som rigshofmester i utallige forhandlinger og diplomatiske missioner, bl.a. 1477 til Sachsen for at færdiggøre ægteskabskontrakten mellem Christine af Sachsen og den senere kong Hans, havde af kronen Middelsom, Slet og Sønderlyng samt Rinds h. i pant, ca. 1468 overtog han Bjørnholm efter faderen, ejede o. 1499 800 bøndergårde og var formentlig landets rigeste godsejer efter Poul Laxmand, ved kong Hans' tronbestigelse blev han afsk. som hofmester, men blev fortsat benyttet i diplomatiske missioner, 1494 medbeseglede han udelelighedsbrevet, † 7. jan. 1503, begr. i et kapel ved Mariagerkloster, 1589 ført herfra til Hornslet k. (Portræt DAA 1910). – G. før 13. jan. 1456 m. Sophie Henriksdatter Gyldenstjerne til Boller (Bjerre h.) (F.: rigsråd hr. Henrik Knudsen G. og Anne Mogensdatter Munk til Boller) (DAA 1926,II,9,13), † 1477. – 17 børn: Syvende slægtled I, nr. 53-69.

II.

HR. TIMME NIELSENS BØRN (SE NR. 16):

af første ægteskab med Birgitte Pedersdatter:

- 27 a. ERIK TIMMENSEN til Engelsholm – hofsinde, fik 1465 brev på alle 40 marks bøder på sit gods og af sine vornede, 1511 holdt sammen m. sin hustru, Margrethe, skifte m. dennes døtre af første ægteskab, fru

Anne Lykke og jomfru Johanne Lykke, var † 1523. – G. 1° m. Helvig Eriksdatter Banner (F.: rigsråd Brune Erik Eriksen til Vinstrup og Hedegård), levede 1469 (DAA 1949,II,5f.). 2° før 1480 m. Margrethe Bosdatter Høg (F.: Bo H. til Tanderup og Astrup), levede 1523 (g. 1° m. hr. Christoffer Lykke til Stadsgård, var † 1480) (DAA 1898,245f.). – 2 døtre: Syvende slægtled II, nr. 70-71.

af andet ægteskab med Abel Mattisdatter:

- 28 b. HR. NIELS TIMMESEN til Stensballegård – f. o. 1440, synes først at have været gejstlig, 1453 baccalaureus i Rostock, kannik i Ribe, 1455 valgt til ærke­degn, må snart efter have forladt den gejstlige stand, 1465 nævnes ved for­liget i Segeberg, s.å. ridder, rigsråd, 1475 fik vidne af Middel­som herred­sting om sin arv efter sin oldemor (:mormor), fru Johanne af Vindum, 1478 købte Dalsgårde i Mammen s. af fru Berete Maltesdatter, Hans Mattissens efterleverske, 1484 skulle deltage i for­handlingerne i Kalmar m. svenskerne, levede 1. aug. s.å., var † 2. juli 1485. – G. 1470 m. Inger Nielsdatter Gyldenstjerne til Landting (F.: kammermester Niels Eriksen G. og Mette Jensdatter Banner til Land­ting), levede 1525, var † 23. febr. 1526 (DAA 1926,II,12,15). – 1 søn: Syvende slægtled III, nr. 72.
- 29 c. ANNE – 1496 gjorde lovhævd på Stallerupgård, var enke 1514. – G. før 1471 m. Oluf Sommer til Gjandrupgård og Løjstrup (F.: Christen S. til Gjandrupgård og Berete eller Anne Pig, var † 1492 (g. 1° m. Mette Christiansdatter Skram (enhjørning) (DAA 1917,499f.).

af tredje ægteskab med Karen Eilersdatter Rønnow:

- 30 d. EILER TIMMESEN – f. 1439, 1457 studerede i Greifswald, kannik i Århus, 1458 provst i Viborg.
- 31 d. METTE – var † 1487. – G.m. Christiern Skram til Urup (F.: Peder S. til Voldbjerg, Urup, Stovgård, Hammergård og Risager og Anne Nielsdatter Banner), levede 1512 (g. 2° m. Anne Knudsdatter Reventlow) (DAA 1916,465f.).
- 32 f. AXEL TIMMESEN – 1499 beseglede sammen m. Henrik Eriksen Rosenkrantz til vitterlighed et skøde fra hr. Claus Krummedige til kongen.

III.

HR. ANDERS NIELSEN STYGGES BØRN MED BERETE EILERSDATTER RØNNOW (SE NR. 18):

- 33 a. NIELS STYGGESEN ROSENKRANTZ – f. ca.1455, 1473 immatrikuleret ved universitetet i Greifswald, 1474 baccalaureus, 1475 fik på dronning Dorotheas forbøn degnedømmet i Roskilde, 1478 provst i Børglum og rigsråd, 1480 electus og 1487 biskop i Børglum, 1505 Han h. i pant, 1515-1531 Ørum i pant, førte ellers et så verdsligt og ugudeligt levned, at han af den årsag skal have været udstødt af rigsrådet en tid, 1519 afstod han stiftet til sin søstersøn, Stygge Krumpen som koadju­tor, mod som provst at beholde Børglumkloster, tilhørte 1513 den del

- af rigsrådet, der søgte at hindre Christiern 2.s tronbestigelse, 1522 deltog i opstanden mod kong Christiern 2., 1527 kaldes af sin søstersøn, bisp Stygge, hr. Niels Rosenkrantz, 1532 fik af kongen tilsagn om at blive bisp, når Stygge Krumpen døde, men † selv året efter.
- 34 b. EILER STYGGE til Hevringholm – nævnes 1479, 1486 hofsinde og skulle da og i 1501 følge kongen til Norge, 1501-1502 sammen m. sin bror Timme i Norge i anledning af hr. Knud Alfsens opstand, 1516 havde Skarpenbergs gods på Mors i forlening, som søstersønnen Otto Krumpen fik løfte på, † ca. 1535, skifte holdtes 10. okt. 1552. – G. før 1510 m. Kirsten Pedersdatter Gyldenstjerne (F.: Peder Nielsen G. og Regitze Bille), † 1552 (DAA 1926,II,14f.,17). – 6 børn: Syvende slægtled IV, nr. 73-78.
- 35 c. ERIK STYGGESEN til Mattrup (Tyrsting h.) – hofsinde, 1482 stadfæstede m. sin hustru Kirsten Nielsdatter et gavebrev fra fru Else Jensdatter Frost til Dueholm kloster, 1486 og 1501 skulle han følge kongen til Norge, 1487 fik af fru Elsebe, Godske Barsebeks efterleverske, afkald på hendes part i Mattrup og Mattrup gods, der var udlagt på søskendeskifte, 1490-1535 forlenet m. Tranholm, 1522 beseglede opsigelsesbrevet til kong Christiern 2. og 1523 som den ældste af væbnerne kong Frederik 1.s håndfæstning, † 1535. – G. før 1477 m. Kirsten Nielsdatter Skram til Mattrup og Frøsløvgård på Mors (F.: Niels S. til Mattrup og Cecilie Jensdatter Frost (Bild)) (DAA 1916,473). – 2 døtre: Syvende slægtled V, nr. 79-80.
- 36 d. TIMME STYGGESEN – 1497 medudsteder af et vidne på Rettertinget i Helsingborg, 1501-1502 m. sin bror Eiler i Norge, 1506 nævnes i en rostjenesteliste. – G.m. Kjøle (Kjelluf) Gere til Gunderslev (F.: Gødikke Jonsen til Gunderslev og Gyde Kjeldsdatter Dotting) (DAA 1893,185). – 1 datter: Syvende slægtled VI, nr. 81.
- 37 e. ANNE STYGGESDATTER – levede 1517. – G.m. Jørgen Krumpen til Skøttrup (F.: Peder K. og N.N. Saxstrup eller Ketelhod) (DAA 1900,240), var † 18. dec. 1521 (g. 1° m. Elne Jepsdatter Thott til Skøttrup, Trudsholm og Overgård (alle i Gjerlev h.).

IV.

HR. NIELS NIELSENS BØRN MED IDE NIELSDATTER BANNER

(SE NR. 20):

- 38 a. ERIK NIELSEN – f. 1447/1448, kannik i Ribe, 1465 ærke­degn i Viborg, s.å. immatrikuleret ved universitetet i Erfurt, 1472 rektor sst., mag. art. baccalaureus i kanonisk ret, 1473 (febr.) immatrikuleret i Greifswald og Rostock, 1474 rektor i Greifswald, dr. i kanonisk ret, kannik i Lund og Roskilde, 1476 rigsråd, deltog i underhandlinger i Kalmár m. svenskerne, 1481 ærke­degn i Kbh. og kirkeherre til (P), 1480 professor i kirkeret og dekan ved det juridiske fakultet, i årene 1479-1501 i flere perioder rektor ved Kbh.s universitet, 1498 dettes vicekansler, havde m. sin søster, fru Anne, Vilstedgård og Slet h. i pant af kronen, † ca. 1505, begr. i Kbh. (VF).

- 39 b. ANNE – f. 1443, havde til 1522 og igen 1523-1528 Vilstedgård i pant af kronen, † 1535 (92 år gammel), begr. i Varde. – G.m. rigsråd hr. Niels Gundesens Lange til Lydum og Hennegård (V. Horne h.) (F.: rigsråd hr. Gunde Nielsen L. til Lydum og Bege Madsdatter Gjordsen) (DAA 1901,248), † 28. okt. 1511, begr. 1. nov. i Gråbrødrekloster i Ribe.
- 40 c. TALE – G.m. Bertel Tegnhuse (F.: Esbern T. og N.N.), levede 1473 (DAA 1916,513).

V.

RIGSRÅD, HR. LUDVIG NIELSENS BØRN MED KIRSTEN ANDERSDATTER
HÆK (SE NR. 22):

- 41 a. NIELS LUDVIGSEN til Palsgård – 1471 immatrikuleret ved universitetet i Rostock, 1492 og 1501 hofsinde, 1505 skulle han følge kongen til Kalmar, 1511 og 1523 Øster og Nørre h. i pant og på tjeneste, 1523 beseglede håndfæstningen, levede 1526. – Var trolovet m. Pernille Mogensdatter Gøye, men † før brylluppet, var † 1526.
- 42 b. CLAUD LUDVIGSEN til Togerup (Skyts h.) og Palsgård – 1487 hofsinde, levede 29. juli 1503, † 1525. – G.m. Christence Jepsdatter Sparre (F.: Jep Tullesen S. i Skurup (:Svanholm, Vemmenhøg h.) og Elsof Henningsdatter Meinstorf), var † 1517 (DAA 1917,515,517). – 4 børn: Syvende slægtled VII, nr. 82-85.
- 43 c. OVE LUDVIGSEN – var 1533 kannik i Århus.
- 44 d. GJERTRUD – var † før 1525. – G.m. Hans Skeel til Nygård og Vinderslevgård (F.: Iver S. til Møgtved og Else Hennekesdatter Limbek), var † 1539 (DAA 1943,II,95,97) (g. 1^o m. Ellen Pedersdatter Løvenbalk til Vinderslevgård) (F.: Peder Eriksen L. til Aunsbjerg og Vinderslevgård og Tale Eriksdatter Rotfeld) (DAA 1903,290), begr. i Vinderslev k.
- 45 e. ANNE – † før 1504. – G.m. hr. Oluf Pedersen Gyldenstjerne til Estvadgård (F.: norsk rigsråd og ridder Peder Eriksen G. og Hebele Lydikesdatter) (DAA 1926,II,12f.,15), f. o. 1450, † 1504.
- 46 f. LENE – hofmesterinde hos dronning Christine, skrives 1553 til Estrup (Malt h.), † o. 1558, begges navn og våben ses i et stolestade i Hvidbjerg k. – G.m. Thomes Iversen Juul til Astrup (F.: Iver J. til Øgelstrup og Astrup og Karen Vesteni), levede 1523 (DAA 1927,II,9,11).
- 47 g. KAREN til Palsgård og Oksvigsgård (Jerlev h.) – † 1535, begr. i Viborg Domk. – G.m. rigsråd Mogens Munk Lange (F.: Oluf M. til Krosgård og Kleitrup og Ide Iversdatter Juul til Daubjerggård (Fjends h.), † 3. dec. 1558, begr. i Hjerm k. (DAA 1901,256f.)

VI.

HR. ERIK NIELSENS BØRN MED N.N. (SE NR. 23):

- 48 a. PEDER ERIKSEN til Kogsbøl, se *Højje XI: Den sønderjyske Højje*.
 49 b. GOTSALK ERIKSEN – skødede 1436 m. Iver Pedersen Rosenkrantz gods til Haderslev kapitel.
 50 c. HENRIK ERIKSEN – havde 1429 gods i Ginding h. i leje af domkapitlet i Ribe, fører skaktavlen i sit sigil.
 51 d. MARGRETHE – G.m. Jørgen Lund til Lundsgård (F.: N.N. Lund og N.N.), levede 1438 (g. 2^o m. Dorte Wohnsfleth) (DAA 1902,303).
 52 f. EN DATTER – G.m. Claus Wohnsfleth (F.: Markvard W. og N.N.) (DAA 1929,II,286f.), levede 1438.

Syvende slægtled

I.

RIGSHOFMESTER ERIK OTTESENS BØRN MED SOPHIE HENRIKSDATTER
GYLDENSTIERNE (SE NR. 26):

- 53 a. OTTE ERIKSEN – var † 1492.
 54 b. MOGENS ERIKSEN – 1472 immatrikuleret ved universitetet i Erfurt og 1473 i Greifswald, dr. theol., munk i Maribo kloster, ærkedegn i Viborg, 1482 i Århus, † 4. marts 1486 i Bononia ved Bologna på vej til det hellige land.
 55 c. HENRIK ERIKSEN – † lille.
 56 d. KNUD ERIKSEN – † i Italien før 1492.
 57 e. HR. NIELS ERIKSEN til Bjørnholm, Skjern hovedgård og Vallø – 1486 m. kongen i Norge, 1487 rigsråd, fik 1488 Koldinghus i pant, måtte føre en mangeårig proces m. kronen om sin hustrus gård, Vallø, omtales 1501-1504 som hofmester for tronfølgeren Christiern (2.), 1495 nærværende ved forhandlingerne i Kalmar m. svenskerne, 1497 ridder, s.d. skrev han sig til Bjørnholm, som han fik overdraget af faderen, 1500 fik brev på Middelsom og Sønderlyng h., 1513 rigshofmester, 1515 bar rigsåblet ved kroningen, † 2. nov. 1516 på Vallø, begr. i Randers Gråbrødre kloster, senere ført til Tirstrup k. (Portræt DAA 1910). – G. mellem 16. okt. 1483 og 27. juli 1485 m. Birgitte Olufsdatter Thott til Vallø (F.: rigsmarsk hr. Oluf Axelsen T. til Vallø og Anne Jensdatter Present), † 1528 på Skjern, begr. i Skjern k.; senere ført til Tirstrup k. (DAA 1900,418ff.) – 10 børn: Ottende slægtled I, nr. 86-95.
 58 f. HR. JØRGEN ERIKSEN – var 1492 hofsinde, 1495 ridder og betænkes da i sin bror, Holgers, testamente, havde Middelsom h. i pant, levede 13. marts 1496, † kort efter, efter sigende på vej til den hellige grav, begr. i Viborg Domk.

- 59 g. HR. HENRIK ERIKSEN til Bidstrup (Houlbjerg h.) – var 1492 hofsinde, s.å. kaldes han ridder, men senere kun vzbner, 1500 (17. febr.) faldt han ved Hemmingstedt.
- 60 h. HOLGER ERIKSEN til Boller – nævnes 1485, 1487 beseglede hyldningen i Lund, høvedsmand på Skanderborg, 1492 rigsråd, 1495 sendt til Gotland, † 1496 på tilbagevejen herfra på Krogholm, før 13. marts, begr. i Viborg eller Mariager, men senere ført til Hornslet k. – G. 1^o m. Margrethe Bosdatter Flemming (F.: ridder og norsk rigsråd Bo F. til Næzøen i Aker og Sigrid Erlandsdatter (af Losnezøen)) (DAA 1892,147), efter hvem hans søn fik en rig arv i Norge. 2^o ca. 1491 m. Anne Henriksdatter Meinstorf (F.: rigsråd hr. Henrik M. og Margrethe Christiernsdatter Daa), f. ca. 1474, hofmesterinde hos dronning Christine, Elisabeth og Sophie, havde 1503 Fredsgårde len og 1508-1518 og 1523-1525 Højstrup len, var 1518-1523 i unåde og boede da i Lübeck, myrdet 1535 (30. jan.) på Sjælland landsting i Ringsted i greve Christoffers nærværelse, begr. i Ringsted, siden ført til Hornslet k. (g. 2^o m. Jørgen von Ahlefeldt til Søgård, faldt 1500 (17. febr.) ved Hemmingstedt (DAA 1904,290). – 5 børn: Ottende slægtled II, nr. 96-100.
- 61 i. TØNNE ERIKSEN – var † 1492.
- 62 j. ANNE – betænkes 1517 i dr. Morten Krabbes testamente, nonne i Mariagerkloster, abbedisse.
- 63 k. KAREN – kom 1481 i Mariagerkloster, 1517 betænkes i dr. Morten Krabbes testamente, var 1535 abbedisse, levede 30. marts 1538, vist † s.å.
- 64 l. ELSEBE – † o. 1492 – G. o. Mortensdag 1476 m. hr. Hans von Ahlefeldt til Tørring og Haseldorf (F.: Benedict v. A. til Tørring og Dorothea Heesten), f. o. 1440, faldt 17. febr. 1500 ved Hemmingstedt (g. 2^o før 1492 m. Adelheid v. Bülow (F.: Steffen v.B. til Wehningen og Sophie Qvitzow), † efter 1500) (DAA 1982-1984,II,542,623f.).
- 65 m. VIBEKE til Bidstrup – † i slutningen af 1506, begr. i Korsbrødre kloster i Odense. – G.m. rigsråd hr. Predbjørn Podebusk til Kørup og Vosborg (F.: Claus P. til Vosborg og Jytte Evertsdatter Moltke), † 11. dec. 1541 på Estrup, begr. i Århus Domk., skifte efter ham holdtes 1548 (g. 2^o før 1513 m. Anne Mouridsdatter Gyldenstjerne til Agård, † før påske 1545, begr. i Ringsted k. (hun g. 1^o m. hr. Oluf Stigsen Krognos til Krapperup, Bollerup og Karsholm) (DAA 1908,362f.,366f.).
- 66 n. METTE til Skærø – forlod sin ægtefælle og gav sig i kloster, † 1503. – G.m. rigsmarsk hr. Eskild Gøye til Krenkerup, Gisselfeld m.m. (F.: Mogens Axelsen G. til Krenkerup og Ide Eskildsdatter Falk til Gisselfeld (Ringsted h.)), † 20. april 1506 på Torsø (g. 2^o m. Sidsel Axeldatter Brahe, levede 1533) (DAA 1896,148,150f.).
- 67 o. DOROTHEA – † lille.
- 68 p. ELSE – † lille.
- 69 q. KIRSTINE til Møgelkær (Bjerre h.) og Elvedgård (Skovby h.) – † 1509 på Elvedgård før 5. april. – G. ca. 1474 m. rigsråd Jørgen Rud til Vedby (F.: hr. Mikkel R. til Vedby og Elsebe Ottesdatter Markmand (af Falster)), levede 6. juli 1504, var † 31. marts 1505, begr. i Antvorskov k. (DAA 1912,435f.,438f.).

II.

ERIK TIMMESENS DØTRE MED MARGRETHE BOSDATTER HØG
(SE NR. 27):

- 70 a. BEGE til Engelsholm (Tørrild h.) – skrev sig 1560 til Gammelstrup (Tyrsting h.) og gav da gods til sin søstersøn Hans Holck, † 1562, begr. i Tøndering k. – G. 1^o m. Erik Nielsen Lange (F.: Niels Mogens L. til Knudsbøl (Anst h.) og Anne Knudsdatter Saxstrup, som skal være falden i Sverige 1519 (DAA 1901,251). 2^o før 1537 m. Anders Skeel til Hegnet (Harre h.), Jungetgård (Nørre h.) og Råstrup (Hundborg h.) (F.: Albret S. til Hegnet m.m. og Abel Lauridsdatter Dan), levede 1552 (g. 1^o m. Karen Hermansdatter Flemming), begr. i Tøndering k. (DAA 1943,II,95f.).
- 71 b. KAREN – G.m. rigsråd hr. Ove Vincentsen Lunge (Dyre) til Tirsbæk og Kragerup (Løve h.) (F.: Vincents Iversen L. (D.) til Tirsbæk og Kirsten Tygesdatter Lunge til Asserstrup), † 22. febr. 1540 på Tirsbæk (g. 2^o før 1515 efter indhentet pavelig dispensation m. Anne Henriksdatter Friis (af Haraldskær) til Odden (Vennebjerg h.), † 1542), alle begr. i Engum k. (DAA 1891,155).

III.

RIGSRÅD, HR. NIELS TIMMESENS SØN MED INGER NIELSDATTER GYLDENSTIERNE (SE NR. 28):

- 72 a. AXEL NIELSEN til Stensballegård, Landting og Rydhave – f. 17. marts 1472 på Stensballegård, 1492 og 1497 hofsinde, sidstnævnte år m. på Sverigestoget, men frikøbte sig fra deltagelse i det senere Sverigestog 1520, 1523 besøgte kong Frederik 1.s håndfæstning, 1536 nævnes i den store reces, † 4. febr. 1551 på Landting. – G. 13. okt. 1504 i Horsens m. Birgitte Lauridsdatter Knob (F.: Laurids K. til Gyllebo og Tale Arvidsdatter Baad (af Halland) til Vadsted), f. 1490 på Gjorslev, † 20. febr. 1551 på Landting, begge begr. i Ejssing k. (DAA 1899,241) – 5 sønner: Ottende slægted III, nr. 101-105.

IV.

EILER STYGGES BØRN MED KIRSTEN PEDERSDATTER GYLDENSTIERNE
(SE NR. 34):

- 73 a. STYGGE STYGGE til Hevringholm og Lynderupgård (Rinds h.), som han arvede efter sin bror, Christoffer, samt Gunderslev (Herrestad h.), som han arvede efter sin farbror, Timme – 1535 taget til fange af de kongelige i Grevens Fejde, 1536 kaldes i den store reces Stygge Stygge,

- 1550 skulle som hofsinde tage vare på den på Kalundborg fangne konge, 1559 skulle ligge i slotsloven på Visborg, † 29. aug. 1571 på Lynderupgård. – G. efter 1561 m. Marine Lauridsdatter Knob (F.: Laurids K. til Gyllebo og Sidsel Henningsdatter Walkendorff), † 26. marts 1581, begr. 30. april, begge begr. i Lynderup k. (DAA 1899,241f.) – 1 datter: Ottende slægtled IV, nr. 106.
- 74 b. CHRISTOFFER STYGGE til Lynderupgård – 1532 køgemester hos fatteren, biskop Stygge Krumpen, hofsinde, 1535 taget til fange af greve Christoffer sammen m. sin bror, 1536 hofsinde hos Christian 3., s.å. nævnt i den store reces, 1537-1552 forlenet m. Sæbygård, 1538-1539 høvedsmand på Gotland, 1541-1544 på Hald og stiftslensmand i Viborg stift, 1544 købte Lynderupgård af kronen, fik først 1553 skøde på gården, 1548 deltog i det store brudetog til Sachsen, 1554 afstod sin part i Hevringholm til broderen, Erik, 1556 opførte hovedbygningen på Lynderupgård, 1563 proviantmester i Viborg stift, 1563 tjente på flåden under Peder Skram, 1565 (7. juli) blev skudt gennem låret i slaget under Bornholm og † af sine sår. – Ugift.
- 75 c. ERIK STYGGE til Hevringholm – 1536 nævnt i den store reces, 1543-1552 var hr. Johan Rantzau foged på Ålholm, † 24. april 1561, begr. i Vivild k. – G.m. Mette Ottesdatter Huitfeldt (F.: Otte Clausen H. til Skibelundgård m.m. og Barbara Eriksdatter Blaa til Orebygård og Berritsgård), skiftede 1562 m. sin husbonds søskende, levede 1563, men var vel † 25. maj 1565, da hendes søster Maren, Hans Urnes, fik pantebrev i gods (DAA 1949,II,52f.).
- 76 d. PEDER STYGGE til Hevringholm – 1536 affærdigedes af statholderne i Sjælland til kong Gustav, s.å. nævnt i den store reces, 1542 dræbte han Niels Mogensen Kaas i Nyborg og måtte derfor betale en stor bøde til dennes slægt, var siden hofsinde, 1549-1561 forlenet m. Vernø kloster og Ingedals skibrede, gjorde derefter tjeneste til søs, 1565 atter skibschef, 1566 tjente til lands og blev hårdt såret ved et overfald, † 24. jan. 1570 på Hevringholm, begr. i Vivild k.
- 77 e. JØRGEN STYGGE til Hevringholm – 1536 nævnes han i den store reces, 1546 sagsøgt af Hartvig Skram og hans medarbejdere, der mente sig berettiget til en part i Hevringholm, † 7. jan. 1551, begr. i Vivild k.; siges i fru Jytte Gyldenstiernes slægtbog at have været g. m. Maren, der var enke samt mor til fru Johanne, Jens Mouridsens; måske den Maren Christensdatter Høg, der siden fik Niels Mouridsen Bendorup, m. hvem hun havde en datter, Johanne.
- 78 f. BERETE til Hevringholm og Nebbe (Holmans h.), som hun arvede efter fru Sidsel Rosenkrantz, men 1578 mageskiftede til kronen mod Ommestrup (Øster Lisbjerg h.), idet hun forbeholdt sig brugen af Nebbe i hendes livstid, solgte sin part i Trudsholm til Jakob Høg 1576 – kaldes i fru Tale Ulfrands slægtbog en fin gammel jomfru, † 1586, kort før 13. maj på Nebbe, begr. 5. juli s.å. i Taulov k.

V.

ERIK STYGGESENS DØTRE MED KIRSTEN NIELSDATTER SKRAM
(SE NR. 35):

- 79 a. BERETE – var enke 7. febr. 1536, var † 15. okt. 1537. – G.m. Hans Johansen Lindenov til Fovslet (F.: Johan Johansen L. til Fovslet og Margrethe Emmikesdatter Emmiksen), levede 1534, men var vist † 7. febr. 1536, da hustruen kvitterede Eiler Hardenberg for sin del i Tranholm, som hendes far havde haft i forlening (DAA 1902,278).
- 80 b. KAREN til Matstrup (Tyrsting h.) – † 1549 på Gotland, begr. i Visby Marie k. – G. ca. 1530 m. rigshofmester hr. Eiler Hardenberg til Vedtofte (Båg h.) og Skovsbo (F.: Erik H. til Kjeldkær og Hvedholm og Anne Corfitzdatter Rønnow til Fårevejle), f. ca. 1505, † 1565, begr. i Klovborg k. (DAA 1897,187,190).

VI.

TIMME STYGGESENS DATTER MED KJØLE (KJELLUF) GERE (SE NR. 36):

- 81 a. SIDSEL til Gunderslev (nu Ruthsbo, Herrestad h.) – havde i sin enkestand Hønborg len, tilskødede 1551 sine fætre Stygge, Christoffer, Erik og Peder Rosenkrantz samt deres søster, Berete, al sin fars broderlod i Hevringholm, † 28. nov. 1557 på Hønborg, begr. i Taulov k., var trolovet m. Jens Nielsen Present til Ryegård, der † kort før brylluppet. – G.m. rigsråd hr. Erik Krummedige til Alnerup og Nebbegård (Holmans h.) (F.: hr. Claus K. til Højby (Fuglse h.) og Else Pedersdatter Thott til Alnerup), † i nov. 1541 i Kbh. (DAA 1900,237f.).

VII.

CLAUS LUDVIGSENS BØRN MED CHRISTENCE JEPSDATTER SPARRE
(SE NR. 42):

- 82 a. AXEL CLAUSEN til Tange og Togerup, havde 1525 og 1536 m. sin bror Fuldtofte og Heglinge i pant af deres morbror, ærkebisp Aage – 1534 tjente ærkebisp Torbern Bille (se Bille, linje I,91), 1536 nævnes han i den store reces, 1551 måtte forpligte sig til ikke at pantsætte eller afhænde sit jordegods, uden først at tilbyde hr. Mogens Gyldenstjerne det, 1552 tog sin svoger, Peder Christiensen, til værge for sig og sin søn, 1558 blev han dømt æreløs, 1554 solgte han Tange til Johan Friis, 1562 havde han hr. Mogens Gyldenstjerne til værge, begr. 6. febr. 1564 i Tjæreby k. – G. ca. 1541 m. Magdalene Christiernsdatter Dyré af Hjelmsø (F.: Christiern Nielsen D. til Hjelmsø og N.N.),

- levede 1551, var † 30. jan. 1552 på Egede (DAA 1891,148f.). – 1 søn: Ottende slægtled V, nr. 107.
- 83 b. MOGENS CLAUSEN til Tange – 1511 nævnes han i en rostjenesteliste, 1516 fik han en gård i Hesselager s. i pant af Markvard Tidemand, men kaldes da Mogens Ludvigsen, ligeledes i 1518, da han betalte for hjemlov fra Sverigestoget, 1536 nævnes han i den store reces, havde m. sin bror, Axel, Fuldtofte og Heglinge i pant af deres morbror ærkebisp, 1550 kaldes atter Mogens Ludvigsen, da han blev sagsøgt for et drab, begået af hans svend i Tange Mølle, før 1552 mageskiftede Tange til sin bror Axel og skrev sig derefter til Nafnetorp i Skåne, kunne hverken læse eller skrive, † 1560 før 28. nov. på Nafnetorp, efterlod sig en uægte søn, Jacob Clausen, der tjente ham som foged og skriver og 1561 var hos Jørgen Tidemand.
- 84 c. KIRSTEN – var før 1517 i huset hos fru Dorothea, hr. Aage Andersen Thotts, 1541 og 1549 priorinde i Skt. Peders kloster i Lund, levede 14. sept. 1552.
- 85 d. BERETE – var 1533 enke, var † 10. april 1540. – G.m. Most Hansen til Oddersberg, hvis våben var en hjorteveie og en stjerne.

Ottende slægtled

I.

RIGSHOFMESTER HR. NIELS ERIKSENS BØRN MED BIRGITTE OLUFSDATTER THOTT (SE NR. 57):

- 86 a. HR. OLUF NIELSEN ROSENKRANTZ til Vallø og Totterupholm (nu Rosendal, Fakse h.) – f. ca. 1490, 1512-1517 lensmand på Vordingborg, 1516-1523 på Koldinghus, sluttede sig kun nølende til kong Frederik 1., samtidig m. at den foreløbige håndfæstning blev udstedt i Viborg 1523 (26. marts) blev han optaget i rigsrådet, statholder på Sjælland, lensmand på Abrahamstrup og på Holmegård, modtog ridderslaget ved Frederik 1.s kroning 1524, 1527 bruger navnet Rosenkrantz, 1531 fik han sammen m. Anders Bille og Knud Rud overbefalingen over de forsamlede styrker på Sjælland, da man frygtede et angreb fra Christiern 2., 1532 hofmester for hertug Hans, 1533 lensmand på Nyborg slot, medbeseglede brevet om kongevalgets udsættelse efter Frederik 1.s død, men ikke brevet af 13. juli, hvori råderne forpligtede sig til ikke at vælge en konge uden samtlige rådets samtykke, efter udbruddet af Grevens Fejde sendte han hertug Hans i sikkerhed på Sønderborg slot, 1534 måtte han overgive Nyborg til de grevelige og blev m. hustru og børn taget til fange, sluttede sig derefter til greve Christoffer, sendte 1534 (16. aug.) et opsigelsesbrev til hertug Hans, under adelsjagten 1535 (jan.) blev han sat i Blåtårn og Vallø plyndret, 1536 kom fri ved Kbh.s overgivelse, fortsat rigsråd og lensmand på Abrahamstrup, 1536-1537 og senere statholder på Sjælland under kongens fravær, 1540 fik Lejre og Udlejre len i pant, † 8. nov. 1545 på

- Vallø, begr. 10.(?) nov. i Valløby k. – G. 7. febr. 1529 m. Ide Mogensdatter Munk (Lange) til Totterupholm (F.: rigsråd Mogens M. og Karen Ludvigsdatter Rosenkrantz), † 22. aug. 1586 i Malmø, begr. 29. sept. s.å. i Valløby k. (DAA 1901,257,261). – 5 børn: Niende slægted I, nr. 108-112.
- 87 b. HR. HENRIK NIELSEN ROSENKRANTZ til Bjørnholm og Skjern – 1517 nævnes han i dr. Morten Krabbes testamente, foretog i sin ungdom lange rejser, blev 1522 ridder ved den hellige grav, var tilbage i Danmark kort tid efter Christiern 2.s flugt, 1525-1530 Hind og Ulfborg h. i pant, 1524 kaldes m. navnet Rosenkrantz, og er den af slægten, som vides først at have bragt det, 1528 havde også Middelsom og Sønderlyng h. i pant, ligesom han efter moderens død s.å. formentlig besad Skjern hovedgård i et par år, 1530 lensmand på Gotland, 1535 sluttede sig til kong Christian 3., var trolovet m. Margrethe Henriksdatter Gyldenstjerne, men hævdede o. 1530 denne trolovelse, for at blive trolovet m. Clara Andersdatter Bille (se Bille, linje II,31), synes at have haft forbindelse til rigsrådets lutherorienterede fløj, sluttede sig kun nølende til hertug Christian under Grevens Fejde, 1535 (april) lod hertug Christian hylde som konge på Gotland, styrkede i nov. 1537 på Gotland m. sin hest og † 5. dec. s.å. som følge af faldet, formentlig begr. i Visby k. (Portræt DAA 1910). – Ugift.
- 88 c. JØRGEN NIELSEN ROSENKRANTZ – 1517 betænkes han i dr. Morten Krabbes testamente, † ung. – Ugift.
- 89 d. CHRISTOFFER NIELSEN ROSENKRANTZ til Bjørnholm og Skjern – f. 1500, 1517 betænkes han i dr. Morten Krabbes testamente, 1519-1522 studerede i Rostock, magister, 1532 synes han at have været provst i Århus, 1532-1561 forlenet m. Middelsom og Sønderlyng h., 1535 bruger slægtsnavnet Rosenkrantz, ville aldrig gifte sig, † 21. nov. 1561 på Bjørnholm, begr. i Tirstrup k. – Ugift.
- 90 e. KAREN ROSENKRANTZ – var trolovet m. Erik Eriksen Banner, som siden fik hendes søster, Mette. – Ugift.
- 91 f. METTE ROSENKRANTZ til Ryegård (Volborg h.) – 1517 nævnes hun i dr. Morten Krabbes testamente, † 13. april 1533 på Kalø, begr. i Tirstrup k. (Portræt). – G.m. rigsmarsk Erik Eriksen Banner til Asdal, Kokkedal m.m. (F.: Erik Andersen B. til Asdal m.m. og Karen Gøye), f. 1484, † 28. marts 1554 på Kalø, begr. i Torslev k. (DAA 1949,II,10f.) (g. 2° i jan. 1537 m. Margrethe Henriksdatter Gyldenstjerne (F.: rigsråd, hr. Henrik Knudsen G. til Iversnæs og Karen Bille), † 8. dec. 1554) (DAA 1926,II,21).
- 92 g. ELSEBE ROSENKRANTZ – var 1517 og endnu i 1560 i Mariagerkloster.
- 93 h. ANNE ROSENKRANTZ til Skedal (Tøndersø h.) – † 22. april 1550. – G. 1505 m. rigsmarsk Tyge Krabbe til Bustrup og Vegholm (Sdr. Asbo h.) (F.: hr. Mogens K. til Bustrup og Lisbeth Tygesdatter Lunge), f. 1474 på Bustrup, † 23. juni 1541 på Vegholm, begr. 18. juni (!) i Strøvelstorp k. (DAA 1928,II,11ff.).
- 94 i. SOPHIE ROSENKRANTZ – † 10 uger efter sit bryllup. – G.m. rigsråd hr. Johan Bjørnsen Bjørn til Nielstrup, Stensgård og Østrup (F.: Bjørn Johansen B. til Voldby og Susanne Pallesdatter Munk), † 1534 på Dronningholm, begr. i Ollerup k. (g. 2° m. Gjertrud Tønnesdatter Parsberg, levede 1548) (DAA 1887,93).
- 95 j. MAGDALENE ROSENKRANTZ – † ugift.

II.

RIGSRÅD HOLGER ERIKSENS BØRN (SE NR. 60):

af første ægteskab med Margrethe Bosdatter Flemming:

- 96 a. HR. OTTE HOLGERSEN ROSENKRANTZ til Boller, Næsbyholm (Tybjerg h.) og store godser i Norge, som han arvede efter sin mormor og hendes søster, fru Inger Erlandsdatter, rigsråd Arild Kanes – 1508 var han m. Christiern (2.) i Norge, 1509 overtog han arven fra faderen Boller m.m., erhvervede Næsbyholm af Axel Lauridsen Thott, 1513 hofsinde, 1514 hovedsmand på Akershus, 1517 på Tørring i Slesvig, forstrakte Christiern 2. økonomisk, Frederik 1. anerkendte hans gældsfordringer, 1523-1525 på Alholm, rigsråd, 1524 ridder ved Frederik 1.s kroning, 1525 kaldes m. slægtsnavnet Rosenkrantz, deltog s.å. i kampen mod Søren Norby, havde Gisselfeld i pant af hr. Henrik Gøye, † af pest 6. okt. 1525 i Lübeck. – G. ca. 1516 m. Margrethe Jespersdatter Ganz von Putlitz (F.: brandenburgsk Hofmarskal Jesper G. v. Putlitz og Anna Maltzan), † 29. sept. 1525 i Lübeck af pest, begge begr. i Lübeck Domk., siden ført til Uth og endelig til Hornslet k. – 6 børn: Niende slægtled II, nr. 113-118.

af andet ægteskab med Anne Henriksdatter Meinstorf:

- 97 b. MOGENS HOLGERSEN ROSENKRANTZ – † ugift, begr. i Ringsted k.
- 98 c. ELSE ROSENKRANTZ – † 1564 mellem 26. juni og 31. aug. – G. 1^o m. hr. Albert Glob (Due) til Vellumgård (F.: Oluf Pedersen D. til Borlev m.m. og Anne Andersdatter Skeel), levede 4. marts 1518 (DAA 1891,134f.). 2^o før 3. marts 1529 m. hr. Christen Friis (af Haraldskær) til Krastrup (F.: hr. Anders F. til Haraldskær og Bodil Christensdatter Steinfeld), † 11. april 1561 på Ovegård, begr. i Farstrup k. (DAA 1886,130f.).
- 99 d. SOPHIE ROSENKRANTZ – f. 1493, † 1558 mellem 4. april og 23. nov. i Sortebrødrekloster i Næstved, bis. i Ringsted, senere ført til Uth og endelig til Hornslet k. (Portræt DAA 1896). – G. før sept. 1525 m. rigsråd hr. Axel Brahe til Krogholm, Hammar (Villands h.), Vidskøfle og Tunbyholm (Ingelstad h.) (F.: rigsråd hr. Axel B. og Maren Tygesdatter Lunge til Tostrup), f. ca. 1480, † 24. febr. 1551 på Krogholm, begr. i Ystads Gråbrødreklosters k. (DAA 1950,II,9ff.) (g. 1^o før 1507 m. Anne Lagesdatter Brock (F.: hr. Lave Eskildsen B. til Hammer og Else Poulsdatter Laxmand), † 28. okt. 1524) (g. 1^o m. Ludvig Marsk Munk til Østrup) (DAA 1889,105).
- 100 e. HR. HOLGER HOLGERSEN ROSENKRANTZ til Boller – f. 1496, som søn af hofmesterinden opdraget ved kong Hans' og Christiern 2.s hof, 1524 ridder ved kroningen, 1524-1527 lensmand på Koldinghus, 1525 bruger slægtsnavnet Rosenkrantz, 1527 fører løverne i sit sigil og var dermed formodentlig den første, der anvendte det sørgede stamvåben, 1527-1531 lensmand på Nykøbing, fik 1531 Ørum i pant, 1533 (maj) befalingsmand i Nørrejylland og sluttede sig hurtigt til hertug Christians parti, 1534 (16. okt.) faldt ved Svendstrup som en af hovedanførerne for den jyske adels opbud, begr. i Mariagerkloster, men

siden ført til Hornslet k. – G. 5. okt. 1532 i Viborg m. Kirstine Jepsdatter Friis (af Haraldskær) til Lyngholm (Hassing h.) (F.: Jep F. til Lyngholm og Grinderslevkloster og Helvig Nielsdatter Høeg (Banner)) (DAA 1886,133), † 16. maj 1565 (g. 2° 1537 m. Gabriel Gyldenstjerne til Restrup, † 25. febr. 1555), begr. i Sønderholm k.

III.

AXEL NIELSENS SØNNER MED BIRGITTE LAURIDSDATTER KNOB

(SE NR. 72):

- 101 a. NIELS ROSENKRANTZ, se linje VII: Rydhave-linjen.
- 102 b. TIMME ROSENKRANTZ – f. 11. okt. 1509, levede 1535, men var vist † 1547.
- 103 c. LAURIDS AXELSEN ROSENKRANTZ – f. 21. juni 1513, skal være † ung.
- 104 d. ERIK ROSENKRANTZ til Landting – f. 4. maj 1516, tjente i sin ungdom kurfyrst Johan og hans søn Johan Frederik af Sachsen og derefter hos hertug Ernst af Braunschweig-Lüneburg, derefter atter hos Johan Frederik, takseret jf. oversigt II, 1547 tog afsked af sachsisk tjeneste, 1551 efter forældrenes død ejer af Landting, gennem ægteskab kom han i besiddelse af Glimminge og Ørup, 1557-1560 lensmand på Silkeborg, 1558-1565 havde Ranæs gods i Kalø len i pant, 1565 såret ved Svarterå, førte under krigen m. Sverige flere gange den jyske fane, ydede kronen store lån under Den nordiske Syvårskrig, 1577 tildømt Assertorp, † 1591 på Landting, begr. 21. marts s.å. i Ejsing k. – G. 1° 1551 m. Margrethe Børgesdatter Ulfstand til Assertorp, Glimminge og Ørup (F.: Børge Jensen U. og Margrethe Tygesdatter Krabbe), var † før 14. juni 1582 (DAA 1896,438). 2° 1583 m. Maren Iversdatter Juel til Rybjerg, Stubbergård og Handbjerg Hovgård (F.: Iver Kjeldsen J. til Stubbergård m.m. og Mette Hansdatter Munk), enken kæmpede m. økonomiske problemer og døde forarmet, † 7. maj 1624 på Handbjerg Hovgård, begr. i Sevel k. (DAA 1927,II,13,18). – 4 børn: Niende slægtled III, nr. 119-122.
- 105 e. FOLMER ROSENKRANTZ til Stensballegård og Landting – f. 29. marts 1523, 1546 skrives han til Landting, 1547 gjorde lovhævd på sin fars gård Rydhave, ved faderens død fik han ved brødreskiftet Stensballegård, 1563 proviantmester for Århus stift, 1564-1572 lensmand på Århusgård og Åkær og stiftslensmand i Århus stift, begr. 24. april 1586 i Vær k. – G. 17. juli 1552 på Stensballegård m. Margrethe Knudsdatter Gyldenstjerne (F.: Knud Pedersen G. til Tim og Ljungby og Sidsel Jensdatter Ulfstand til Ljungby og Bønnet), † 11. juli 1581, begr. i Vær k. (DAA 1926,II,17,22) – 8 børn: Niende slægtled IV, nr. 123-130.

IV.

STYGGE STYGGES DATTER MED MARINE LAURIDSDATTER KNOB
(SE NR. 73):

- 106 a. KIRSTINE ROSENKRANTZ til Høvringholm (Sønderhald h.), Lynderup (Rinds h.), Gunderslev og Gyllebo (Jerrestad h.), som hun arvede efter sin mors slægt – f. 2. febr. 1564 på Gyllebo, blev tildels opdraget hos sin faster på Nebbe, † 23. juli 1597 i Viborg som følge af et fald 3. juni gennem et loft, begr. 4. sept. s.å. i Lynderup k. – G. 25. febr. 1582 i Horsens m. Niels Skram til Urup, Hessel (Gislum h.), Arløse og Skedal (F.: rigsråd, admiral hr. Peder S. til Urup og Elsebe Tygesdatter Krabbe til Skedal), f. 27. febr. 1555 på Helsingborg, † 26. juni 1601 på Urup, begr. 6. aug. s.å. i Østbirk k. (g. 2° 21. okt. 1599 i Kbh. m. Agathe Jakobsdatter Seefeld, f. 20. juni 1579 på Visborg; hun g. 2° 27. sept. 1604 m. Verner Parsberg til Eskær) (DAA 1916,466ff.).

V.

AXEL CLAUSENS SØN MED MAGDALENE CHRISTIERNSDATTER DYRE
(SE NR. 82):

- 107 a. CLAU AXELSEN ROSENKRANTZ til Togerup, Tange og Hjelmsø – blev opdraget hos hr. Mogens Gyldenstjerne, 1564 indsatte denne samt Peder Bille, Steen Rosensparre og disses hustruer til sine arvinger m. forbigåelse af sin morbror, der var dømt fra sin ære, † mellem 1. og 7. juni 1565 hos hr. Mogens Gyldenstjerne, hvorefter kongen solgte Togerup, Tange og Hjelmsø til Peder Oxen og Otte Brahe.

Niende slægtled

I.

RIGSRÅD, HR. OLUF NIELSEN ROSENKRANTZ' BØRN MED IDE MOGENSDATTER MUNK (LANGE) (SE NR. 86):

- 108 a. BIRGITTE ROSENKRANTZ til Øster Vallø – f. 1530, † 12. marts 1592, takseret jf. oversigt II, begr. 23. april s.å. i Valløby k. – G. o. 29. sept. 1548 m. rigsråd Peder Bille til Svanholm (F.: rigshofmester Esge B. og Sophie Henriksdatter Krummedige) (se Bille, linje IV,5), f. sept. 1518, † 17. marts 1580 i Kbh., bis. 28. marts i Valløby k.
- 109 b. METTE ROSENKRANTZ til Vester Vallø og Totterupholm (:Rosendal), som hun 1586 arvede efter sin mor – f. ca. 1533, havde Niels Hem-

- mingsen som lærer, blev en af landets rigeste adelskvinder, † 2. april 1588 på Skarholt, bis. 14. maj s.å. i Skarholt k., liget formentlig overført til Kbh. (VF). (Portræt DAA 1907 og 1912). – G. 1^o 1551 m. rigsråd Steen Rosensparre til Skarholt (F.: landsdommer Jens eller Niels Torbernsen til Skarholt og Birgitte Steensdatter Bille), f. 7. sept. 1523, faldt 20. okt. 1565 ved Svarterå, begr. i Skarholt k. (DAA 1899,372). 2^o 14. sept. 1567 på Vallø m. rigshofmester Peder Oxø til Gisselfeld, Holmegård m.m. (F.: rigsråd Johan O. til Nielstrup og Mette Mogensdatter Gøye), f. 7. jan. 1520, † 24. okt. 1575 på Frederiksborg slot, begge begr. i Kbh. (VF) (DAA 1907,341f.) (Portræt DAA 1907).
- 110 c. KAREN ROSENKRANTZ – var halvvejs trolovet m. Henrik Bille, † 16. okt. 1553 på Vallø, begr. i Valløby k. hos forældrene.
- 111 d. EN SØN – † lille.
- 112 e. EN SØN – † lille.

II.

RIGSRÅD, HR. OTTE HOLGENSEN ROSENKRANTZ' BØRN MED MARGRETHE JESPERSDATTER GANZ VON PUTLITZ (SE NR. 96):

- 113 a. HR. HOLGER ROSENKRANTZ, se linje II: Boller-linjen.
- 114 b. MARGRETHE ROSENKRANTZ – f. 1518, kom 1525 til sin mors forældre i Brandenburg og forblev der, 1569 synes hun at have været i Danmark, 1592 boede i Wittenberg. – G. o. 1540 m. Didrik Qvitzow til Kletsche, var † 6. okt. 1549 (DAA 1910,336).
- 115 c. ERIK ROSENKRANTZ, se linje III: Arreskov-linjen.
- 116 d. ANNE ROSENKRANTZ – f. 2. febr. 1522 på Tørring, som 3-årig mistede hun begge sine forældre, der døde af pest, og hun blev opdraget hos sin faster, fru Sophie hr. Axel Brahes, som 10-årig trolovet m. rigshofmesterens søn, Albrecht Gøye, takseret jf. oversigt II, efter mandens død bestyrede hun det omfattende gods m. stor nidkærhed og var indblandet i flere processer, † 27. okt. 1589 på Torbenfeld, bis. 4. jan. 1590 i Ringsted, begr. i Radsted k. – G. 1538 m. Albrecht Gøye til Krenkerup m.m. (F.: rigshofmester hr. Mogens G. til Krenkerup m.m. og Mette Albrechtsdatter Byldesbak), † 24. juni 1558 på Skanderborg, begr. 24. juli i Radsted k. (DAA 1896,151f.).
- 117 e. JØRGEN ROSENKRANTZ, se linje IV: Rosenholm-linjen.
- 118 f. OTTE ROSENKRANTZ til Næsbyholm – 1548 hofsinde og deltog i brudetoget til Sachsen, var endnu året efter hofsinde, † 27. sept. 1557 på Næsbyholm, begr. 27. okt. s.å. i Næsby k. – G. ca. 1550 m. Ide Mogensdatter Gøye til Skærvad (F.: rigshofmester hr. Mogens Gøye til Krenkerup m.m. og Margrethe Clausdatter Sture), var † i febr. 1563 på Næsbyholm (DAA 1896,151,155) (Portræt DAA 1896). – 5 børn: Tiende slægtled, nr. 131-135.

III.

LENSMAND ERIK ROSENKRANTZ' BØRN MED MARGRETHE BØRGES-DATTER ULFSTAND (SE NR. 104):

- 119 a. AXEL ROSENKRANTZ, se linje VIII: *Glimminge-linjen*.
 120 b. BØRGE ROSENKRANTZ, se linje IX: *Ørup-linjen*.
 121 e. BERETE ROSENKRANTZ til Ryomgård og Assertorp – levede 1610. – G. 23. sept. 1576 i Malmø m. Mogens Juel til Strandet (Fjends h.) og Pallisbjerg (F.: Palle J. til Udstrup m.m. og Anne Eriksdatter Lykke), f. 15. jan. 1548 på Pallisbjerg, † 30. april 1605 på Asmildkloster, bis. 14. maj i Viborg Domk., senere vistnok i Staby k., hvor hans navn og årstallet 1597 findes på altertavlen (DAA 1927,II,16,21f.).
 122 d. INGER ROSENKRANTZ – † ugift.

IV.

STIFTELSENSMAND FOLMER ROSENKRANTZ' BØRN MED MARGRETHE KNUSDATTER GYLDENSTIERNE (SE NR. 105):

- 123 a. AXEL ROSENKRANTZ – 1578 immatrikuleret ved universitetet i Padua, s.å. i Siena, i Rom 1579 (24. jan.), † 8. aug. 1582 i Frankfurt a.M., begr. i Franciskanerklosteret sst.
 124 b. KNUD ROSENKRANTZ – † lille, før 15. dec. 1571, begr. i Vær k.
 125 c. KNUD ROSENKRANTZ – † lille.
 126 d. GERT ROSENKRANTZ til Stensballegård – 1583 fik kongens anbefaling til hertugen af Preussen og biskoppen af Halberstadt, var senere en tid i Livland, 1586 hjemkommet, 1587 tilsagt at følge kongen udenlands, takseret jf. oversigt II, † 15. jan. 1600 på en jagt, begr. 26. febr. s.å. i Vær k. – G. 14. nov. 1596 på Stjernholm m. Anne Albertsdatter Friis (af Haraldskær) (F.: rigsråd Albert F. til Haraldskær og Hvolgård og Ingeborg Christoffersdatter Gyldenstjerne), levede 1628 i stor gæld (DAA 1942,II,87ff.).
 127 e. BERTE ROSENKRANTZ til Værholm (Voer h.) – f. 5. april 1554 på Stensballegård, var i huset hos fru Birgitte Gøye, takseret jf. oversigt II, levede 1625, begr. i Hvirring k. – G. 2. okt. 1575 på Frederiksborg slot m. Claus Glambek til Rask, Værholm (Voer h.) og Bjerregård (Vrads h.) (F.: Niels G. til Starup og Maren Sørensdatter Rask), f. 1537 på Svendsholm, † 24. jan. 1591 på Rask, begr. 7. marts s.å. i Hvirring k. (DAA 1894,138f.).
 128 f. REGITZE ROSENKRANTZ til Palsgård – f.o. 1555, takseret jf. oversigt II, levede 23. sept. 1612, var † 31. marts 1615, begr. i Søvind k. – G. 18. nov. 1576 i Århus m. Gjord Pedersen Galt til Tyrrestrup (F.: rigsråd Peder Ebbesen G. til Tyrrestrup m.m. og Ingeborg Gjordsdatter Dre-feld), f. 1534, begr. 7. sept. 1591 i Søvind k. (DAA 1893,175f.).
 129 g. LISBET ROSENKRANTZ – levede i marts 1610, var † 7. juni 1616. – G. 21.

- febr. 1585 på Kbh.s slot m. Anders Thott til Næs og Sirekjøbing (F.: rigsråd hr. Tage Ottesen T. til Næs m.m. og Else Holgersdatter Ulfstand), † 1595 før 8. maj, begr. 1. juni s.å. i Næs k. (DAA 1900, 431,438f.).
- 130 h. INGER ROSENKRANTZ – var i dronning Sophies jomfrukammer, † 29. sept. 1592 i Kbh., begr. 7. nov. i (N), gravsat i Eskilstrup k. – G. 1. aug. 1591 på Kronborg m. Ditlev Holck til Højgård og Eskildstrup (Ringsted h.) (F.: Henrik H. og Magdalene Reventlow), f. 21. jan. 1556 på Rønhave, † 22. sept. 1633, begr. 11. okt. i Nyborg k. (g. 2° 20. juli 1595 på Kbh.s slot m. Margrethe Nielsdatter Krabbe, f. 4. dec. 1577, † 26. febr. 1656) (DAA 1925,II,431f.).

Tiende slægtled

OTTE ROSENKRANTZ' BØRN MED IDE MOGENSDATTER GØYE
(SE NR. II8):

- 131 a. OTTE ROSENKRANTZ – begr. 27. okt. 1557 i Næsby k.
- 132 b. MOGENS ROSENKRANTZ – † ung ca. 1563.
- 133 c. SOPHIE ROSENKRANTZ til Skærivad – f. ca. 1551, † i okt. 1571 på Visborg, begr. 13. dec. s.å. i Visborg k. (Portræt DAA 1915). – G. 1570 på Dronningborg slot m. rigsråd Jakob Seefeld til Visborg og Sostrup (Djurs Nørre h.) (F.: Enevold Jensen til Visborg og Agathe Johansdatter Pogwisch), f. 1. sept. 1545 på Visborg, † 15. nov. 1599 på Gavnø, begr. 23. dec. s.å. i Visborg k. (DAA 1914,453f.) (g. 2° 13. sept. 1573 på Kalundborg m. Sophie Pedersdatter Bille (se Bille, linje IV,15), f. 8. dec. 1549 på Århusgård, † 31. marts 1608 på Visborg, bis. 14. april s.å. i Visborg k.).
- 134 d. MARGRETHE ROSENKRANTZ – f. 13. jan. 1552 på Næsbyholm, opdraget hos fru Birgitte Gøye og i Preetz kloster, købte 1630 Ågård (V. Han h.), men skødede den 1635 til sin svigersøn Henrik Rantzau, ejede også Hejselt (Dronninglund h.), takseret jf. oversigt II, † 27. jan. 1635 på Hundslund, bis. 18. febr. i Skt. Budolfi k. i Ålborg, begr. i Hundslund k. – G. 24. juni 1571 på Silkeborg m. rigsråd Hans Johansen Lindenov til Hundslund (F.: Hans Johansen L. til Fovslet og Rigborg Lauridsdatter Tinhuus til Juulskov), f. 1542, † 23. maj 1596 på Oregård, bis. 30. juni s.å. i Middelfart k., begge begr. i Hundslund k. (DAA 1902,278f.).
- 135 e. BIRGITTE ROSENKRANTZ til Næsbyholm – f. 12. april 1555 på Skærivad, opdraget hos sin moster, fru Birgitte Gøye til dennes død i 1574, hvorefter hun kom i huset hos sin ældre søster Margrethe, hvor hun opholdt sig til brylluppet det følgende år, † 9. sept. 1588 i barselseng på Næsbyholm, begr. 20. okt. s.å. i Næsby k. (Portræt DAA 1892 og 1919). – G. 18. sept. 1575 i Kbh. m. rigsråd Steen Brahe til Knudstrup m.m. (F.: rigsråd Otte Tygesen B. til Knudstrup m.m. og Beate Clausdatter Bille), f. 21. dec. 1547 på Gladsaxe, † 11. april 1620 på Kalundborg slot, begr. i Kågerød k. (DAA 1950,II,13,16f.) (g. 2° 6. sept. 1590

ROSENKRANTZ

på Helsingborg m. Kirsten Hansdatter Holck til Barritskov og Brat-
skov, f. mellem 10. april og 29. maj 1558 på Barritskov, † 10. febr. 1599
på Kalundborg, begr. 24. marts i Næsby k. (g. 1° 1579 m. Hans Krafse
til Egholm, † 1585). 3° 30. juni 1602 på Kalundborg m. Sophie Jør-
gensdatter Rostrup til Løjstrup (Galten h.), † 15. juli 1632 på Kalund-
borg, begr. 30. juli (hun g. 1° 1589 m. Mads Sandberg til Løjstrup, †
1597). (Portræt DAA 1892).

25

LINJE II

BOLLER-LINJEN MED DEN LEGITIMEREDE LINJE OG FRIHERRERNE
ROSENKRANTZ AF ROSENDAL

Første slægtled

- 1 a. **HOLGER ROSENKRANTZ** (se I, 113) til Boller, Rosenvold (Bjerre h.) og Stjernholm ved Horsens - f. 1517 (vistnok på Tørring), 1525 efter begge forældres død (af pest) opdraget hos sin faster, fru Sophie hr. Axel Brahes, siden hos hr. Oluf Nielsen Rosenkrantz til Vallø, 1532 hofmester for Hans (d.z.), ophold ved udenlandske hoffere især hos hertug Ernst af Braunschweig-Lüneburg, kom 1537 tilbage til Danmark, blev værge for sine yngre søskende og bestyrede familiens godser, 1541 hofsinde, 1542-1551 hovedsmand på Vordingborg, 1543 anfører på togtet til Sverige (Dackefejden), 1543-1548 hofmarskal, 1545 sendt m. 500 ryttere hjælpetropper til de evangeliske fyrster Philip af Hessen og Moritz af Sachsen i kampene mod katolikken hertug Henrik af Braunschweig, 1548 m. på brudetogt til Sachsen, 1551 blev han ved skifte enejer af Boller, hvor han havde boet siden 1548, 1551-1575 lensmand på Bygholm, 1552 rigsråd, 1554 deltog i mødet i Elfsborg, der skulle bilægge stridighederne mellem Danmark og Sverige, 1556-1557 øverstkom. i Nørrejylland, ved Frederik 2.s kroning bar han rigsæblet, 1559 krigskommissær på togtet til Ditmarsken, medl. af krigsrådet, s.å. afslog tilbuddet om at blive slået til ridder, 1560 lensmand på Emborg, 1561-1573 på Skanderborg, 1563-1568 på Tryggevejle, 1563 og 1564 på sendelser til Sachsen, blev under Den nordiske Syvårskrig af kongen benyttet til en række vanskelige hverv, bl.a. ang. adelige, der havde unddraget sig krigstjeneste, udskrivning af bønderkarle til krigstjeneste, ligesom konge og rigsråd benyttede ham som talerør i deres indbyrdes forhandlinger, 1566 tilbyttede han sig Åse (Tybjerg h.) for Arterup (Ods h.), 1567 statholder i Nørrejylland, 1568 Solrød og Mosede (Tune h.) i stedet for Tryggevejle, da Frederik 2. i 1570 truede m. at abdicere, blev Holger sammen m. en anden rigsråd udset til at forhandle m. kongen, 1573 rigsmarsk, 1575 fik han skøde på Sct. Hans kloster i Horsens, som han 1568 havde fået i pant, og hvorefter han og hans enke oprettede hoved-

gården Stjernholm, † 4. marts 1575 på Bygholm, begr. i Uth k. – G. 1^o ca. 1548 i Kbh. m. Mette Mouridsdatter Krognos (F.: rigsråd hr. Mourids K. til Krapperup m.m. og Eline Mogensdatter Gøye), † 26. sept. 1558 på Bygholm, begr. 2. okt. i Uth k. (DAA 1893,275). 2^o 25. april 1568 m. Karen Christophersdatter Gyldenstjerne (F.: Christopher G. til Iversnæs og Anne Tønnesdatter Parsberg), f. 18. juli 1544 på Iversnæs, † på Stjernholm, begr. 20. april 1613 i Horsens klosterk., siden ført til Uth k., bortskiftede 1579 Møgelkær til Johan Rud (DAA 1926,II,21,25f.). – 6 børn: Andet slægtled, nr. 2-7.

Andet slægtled

I.

RIGSRÅD HOLGER ROSENKRANTZ' BØRN (SE NR. 1)

af første ægteskab med Mette Mouridsdatter Krognos:

- 2 a. MARGRETHE ROSENKRANTZ – † tidligst 1555.
- 3 b. ELINE ROSENKRANTZ – † lille.

af andet ægteskab med Karen Christophersdatter Gyldenstjerne:

- 4 c. OTTE CHRISTOFFER ROSENKRANTZ til Boller og Stjernholm, takseret jf. oversigt II – f. 28. okt. 1569 på Bygholm, var 1582-1584 i huset hos lektor Peder Hegelund i Ribe, tjente derefter hertug Georg af Liegnitz og kurfyrsten af Sachsen, derefter antaget ved hoffet og ledsagede 1590 enkedronningen til Braunschweig, satte al sin og sin hustrus rigdom over styr ved uheldige pengetransaktioner og kautioner, 1604 måtte han pantsætte Korsbrødregård, 1609 fænræk ved den jyske adelsfane, 1616 solgte han Stjernholm, som han 1613 havde arvet efter moderen, † mellem 28. april og 31. juli 1621 udenlands, efterladende sig en gæld på over 100.000 speciedaler, begr. i Uth k. – G. 6. aug. 1592 i Odense m. Gisele Mouridsdatter Podebusk til Korsbrødregård i Ribe (F.: Mourids P. til Kørup og Lerbæk og Magdalene Clausdatter Seested til Spandet), begr. 16. febr. 1619 i Horsens (DAA 1908,368). – 7 børn: Tredje slægtled I, nr. 8-14.
- 5 d. FREDERIK ROSENKRANTZ til Rosenvold og Stjernholm – dbt. 2. sept. 1571 på Skanderborg, 1582-1584 i skole i Ribe hos lektor Peder Hegelund, 1586 udenlands m. præceptor Hans Poulsen Resen, 1584-1586 immatrikuleret ved universitetet i Rostock, 1586-1589 i Wittenberg, 1589 tilbage til Ribe, s.å. (14. aug.) i Bremen, s.å. i legismatriklen i Padua, 1590 (7. aug.) i Siena, i Padua (16. febr.), til Rom, Sicilien og Malta, 1592 i England, 1593-1599 hofjunker, 1595-1599 forlenet m. Giske len i Norge, 1599 m. Lundenæs; men måtte kort efter forlade landet, da han havde forført en af dronningens jomfruer, Rigborg Lauridsdatter Brockenhuus; han flygtede til Hamburg, men blev fanget og ført tilbage og dømt (15. okt.) ved Rettertinget til at miste æren

og to fingre, men dommen blev formildet til, at han skulle kæmpe mod tyrkerne i Ungarn, 1601 gik hans mil. foresatte forgæves i forbøn for ham hos Christian 4., † ved en ulykke 18. aug. 1602 i Wessely i Mähren, begr. i Teink. i Prag. – Var troløvet m. Henrik Billes enke, Christence Viffert, havde en søn m. Rigborg Brockenhuus til Nybøllegård (Sallinge h.) (F.: Laurids Frandsen B. til Bramstrup m.m. og Karen Pedersdatter Skram), f. 3. juli 1579 på Nyborg slot, † 16. sept. 1641, begr. i Kværndrup k., dømt til livsvarigt fængsel på Egeskov, men kom fri efter faderens død og boede først hos sin mor og efter dennes død i Odense og på Nybøllegård (DAA 1962,II,14,19). – 1 søn: Tredje slægtled II, nr. 15.

- 6 e. HENRIK ROSENKRANTZ – † lille, før sin far.
7 f. HOLGER ROSENKRANTZ – † lille, kort tid efter sin far.

Tredje slægtled

I.

OTTE CHRISTOFFER ROSENKRANTZ' BØRN MED GISELE MOURIDSDATTER PODEBUSK (SE NR. 4):

- 8 a. ANNE ROSENKRANTZ – f. 8. eller 19. juni 1593 på Boller, † 27. dec. 1609. – Troløvet 26. jan. s.å. m. Anders Bille til Rosendal (se Bille, linje V,15).
- 9 b. HOLGER ROSENKRANTZ til Boller og Rosenvold, som han solgte til fru Ellen Marsvin – 1618 (20. febr.) i Leipzig, 1619 (1. marts) i Strasbourg m. sin præceptor Søren Hegelund, havde 1630 dræbt en Hans Rasmussen, men da det var sket i nødværge, idet denne truede Holger m. en »Punnertt«, og desuden selv var fredløs for et begået drab, fik Holger kgl. tilgivelse, 1637 gav han sin søstersøn Markward Pogwisch al sin arv efter sin søster, jomfru Ingeborg Rosenkrantz, havde efter Bollers salg brev på tienden af Bjert og Stenderup sogne, † 1638 i Malmø før 6. jan.; arvingerne gik fra arv og gæld, men søsteren jomfru Sophie bekostede begravelsen.
- 10 c. LISBETH ROSENKRANTZ til Hasmark (Lunde h.) – levede 1657. – G. 1^o 1619 m. Hans Pogwisch til Damsbo (Sallinge h.) og Kærstrup (Fugle h.) (F.: Henning P. til Farve og Margrethe Clausdatter Rantzau), f. o. 1580, † forgældet før 8. juli 1630 (g. 1^o 1606 m. Karen Lauridsdatter Brockenhuus til Kærstrup, † 1618) (DAA 1931,II,42). 2^o 12. marts 1643 i Kolding m. Otte Kaas (Sparre-K.) til Nandrup (F.: Erik K. til A og Nibstrup og Berte Clausdatter Ulfeldt), † 1647 i Odense, begr. i Hvidbjerg k. (g. 1^o m. Regitze Eriksdatter Vestenie, begr. i Sejerslev k.) (DAA 1899,207,209).
- 11 d. INGEBORG ROSENKRANTZ – f. 1600, fik 1621 hr. Albret Skeel til værge, † 1636, begr. i Volstrup k.
- 12 e. MARGRETHE ROSENKRANTZ – † lille.

ROSENKRANTZ

- 13 f. VIBEKE ROSENKRANTZ – fik 1621 hr. Albret Skeel til værge. – G. m. Enevold Frederiksen i Randers; begge var døde 1686.
- 14 g. SOPHIE ROSENKRANTZ til Boserup – fik 1621 hr. Albret Skeel til værge; begr. 5. okt. 1670 i (N), testamentet dateret 28. maj 1687 på Boserup. – G. 1650 m. Erik Banner til Oregård (Skovby h.) m.m. (F.: Otte Andersen B. til Gjesingholm m.m. og Jytte Nielsdatter Bild), f. 5. okt. 1618, † 19. aug. 1687, begr. i Ore k. (g. 2° 2. nov. 1672 i Odense m. Kirsten Henriksdatter Lindenov til Oregård, f. 3. dec. 1648 på Råbeløf, † 26. sept. 1678 på Mullerup) (DAA 1949,II,13f.).

II.

FREDERIK ROSENKRANTZ' SØN MED RIGBORG LAURIDSDATTER BROCKENHUUS (SE NR. 5):

- 15 a. HOLGER ROSENKRANTZ – f. 24. juli 1599 på Lindved, takseret jf. oversigt II, gik i hollandsk krigstjeneste, 1624 (2. juli) fik brev af sine fædrene frænder, hvorved han anerkendtes som en ægte Rosenkrantz, kaptajn ved kongens livreg., taget til fange ved Lutter am Barenberg, 1628-1629 dansk oberst, blev her fanget »med mange sår forvundet«, kom derfor ikke rettidigt tilbage til Holland, hvorved han mistede sit hollandske kompagni, 1634 (maj) i Utrecht, s.å. (24. sept.) fik rentemesteren befaling til at godtgøre ham hans tilgodehavende sold og de 4.000 rigsdaler som hans løskøbelse havde kostet ham, 1634 faldt han ved Venloo. – G. m. Justina Ursula Maximiliansdatter van der Lauwick (F.: drost Goosen v.d.L.) (g. 1° m. Johann Thuring Baron von Hallweil). – 2 sønner: Fjerde slægtled, nr. 16-17.

Fjerde slægtled

OBERST HOLGER ROSENERANTZ' SØNNER MED JUSTINA URSULA MAXIMILLANSDATTER VAN DER LAUWICK (SE NR. 15):

- 16 a. LUDVIG BARON ROSENKRANTZ til Høvindsholm, Ask og Vagne – f. 18. april 1628 i Odense, 1636 (29. juni) fik tilsagn om at komme i Sorø skole, men blev først optaget i 1645, hvor han endnu var 1649 (1. maj), havde siden 1641 opholdt sig i Holland, og uddannede sig også efter Sorø-opholdet i udlandet, fra 1649 fik han gage som færnrik i den norske militærs m. tilladelse til fremmed krigstjeneste, efter hjemkomsten 1654 bestalling som skibskaptajn, 1655 nævnes han i adelsmandtallet blandt hofofficererne, 1658-1661 krigskommissær nordenfjelds, 1658 drog til Trondheim m. sine tropper for at tilbageerobre byen fra svenskerne, 1671 vicegeneralkommissarius, 1673 amtmænd i Stavanger amt og assessor i Overhofretten, s.å. generalkommissarius, 1678 (14. jan.) ophøjet til friherre af Rosendal (Hatteberg, Mel og Sem gårde),

- 1679 gehejmeråd, 1680 stiftamtmand i Kristianssand stift, 1684 hvid ridder, † 23. aug. 1685 efter længere tids sygdom i Kristianssand, begr. i Kvindherreds k. – G. 1° ca. 1657 m. Karen Axelsdatter Movat (F.: skibsløjtn. Axel M. til Hovland m.m. og Karen Knudsdatter Bildt), † 1675 i Kristiania (DAA 1904,315). 2° 21. maj 1679 på Kbh.s slot m. dronningens kammerjomfru, senere hofmesterinde hos dronningen, Clara Catharina von Stockhausen, † 1689 i Kbh. før 17. aug. – 9 børn: Femte slægtled I, nr. 18-26.
- 17 b. MAXIMILIAN ROSENKRANTZ til Nybøllegård (Sallinge h.), som han og broderen arvede efter deres farmor, men som de solgte 1647 – f. o. 1630, fik 1636 (29. juni) tilsagn om optagelse på Sorø skole, men kom der først 1645 (27. aug.) – 1649 (4. marts), 1641 var i Holland ligesom broderen, 1653 hos Peder Juel, 1654-1655 hofjunker, 1660 bestalling som dansk oberst, men tjente derefter i prinsen af Oraniens garde og som kommandant i Wyck ved Maastricht, 1672 påny dansk oberst og chef for et reg., sammensat af hvervede frikompagnier, der havde hørt under feltmarskal Eberstein, kommandant i Fredericia, udmærkede sig i krigen mod Sverige, faldt 1676 (17. aug.) ved Fyllebro, begr. på Rosendal. – G. 4. okt. 1664 på Bulkenstijn i Holland m. Elisabeth van Tuyl af Bulkenstijn (F.: Jacob v. T.). – 1 søn: Femte slægtled II, nr. 27.

Femte slægtled

I.

STIFTAMTMAND LUDVIG BARON ROSENKRANTZ' BØRN MED KAREN AXELSDATTER MOVAT (SE NR. 16):

- 18 a. JUSTINE CATHARINE BARONESSE ROSENKRANTZ – f. 1659, 1680 ansat som hofjomfru hos dronning Charlotte Amalie, fungerede som spion, 1699 (17. april) dømt ved kommissionsdom til døden for forsøg på at forgive dronningens kammerjomfru, Anna Emilie von Dalwig, kongen mildnede straffen til livsvarigt fængsel på Hammershus, senere til rvunget ophold i Rønne, 1726 arvede gården Hovland i Norge efter broderen Axel, men afstod den 1732 til søsterens stedsøn mod en årlig livrente på 50 rigsdaler, boede i Rønne til sin død, begr. 1. aug. 1746 i Rønne.
- 19 b. FREDERIK BARON ROSENKRANTZ til baroniet Rosendal – 1680 i Frankrig, hvor han i en rencontre dræbte en fransk adelsmand, Lassue, men fik ved den danske gesandts mellemkomst fripas ud af landet, 1689 fanget i Tyskland af franskmænd, var † 1. marts 1690.
- 20 c. RIGBORG ROSENKRANTZ – f. 4. sept. 1662, † 14. jan. 1663, begr. 21. s.m. i Bergen, senere ført til Rosendal.
- 21 d. HOLGER BARON ROSENKRANTZ til baroniet Rosendal – 1676 kaptajn-løjtn. ved 3. jyske reg. af rostjenesten, blev fanget i slaget ved Lund, sad fanget i Eskilstuna, 1677 (sept.) udvekslet, derefter ritmester ved sjællandske reg. af rostjenesten, der ophævedes 1679, 1683 afsk., der-

- efter kaptajn ved det Souchische reg. i kejserlig tjeneste, 1688 udmærkede sig så meget ved indtagelsen af Griechisch Weissenburg, at han fik en kejserlig takkeskrivelse, 1689 dansk oberstløjtn. til fods, men † 11. sept. 1689 af de sår, han havde fået ved Mainz den 8. s.m.
- 22 e. CHRISTIAN BARON ROSENKRANTZ – styrede alt godset i broderen Holgers besiddelsestid, 1690-1691 besad han selv baroniet Rosendal, levede 15. febr. 1691, var † 3. dec. 1691 antagelig ligesom hans ældre brødre i kejserlig tjeneste.
- 23 f. AXEL BARON ROSENKRANTZ til baroniet Rosendal samt Hovland og Ask – f. 12. dec. 1670 på Rosendal, 1693 fik han bevilling til atter m. fuld adelig frihed at tilbageløse sædegården Hovland, der var udlagt til hans fars kreditorer, 1696-1703 amtmand over Bergenhus amt, var vanfør, † pludselig 14. nov. 1723, begr. på Rosendal. – G. 14. juni 1709 m. en præstedatter, Anne Christine Jensdatter Gjødesen, f. 12. aug. 1669 i Stavanger, † 9. april 1750 sst., bis. 17. s.m. sst., siden ført til Rosendals gravsted ved Kvindherreds k.; ved hans død hjemfaldt baroniet Rosendal til kronen. – Nogle døtre: Sjette slægtled, nr. 28.
- 24 g. CHARLOTTE AMALIE BARONESSE ROSENKRANTZ – † 1669 som lille.
- 25 h. SOPHIE AMALIE BARONESSE ROSENKRANTZ til Hovland – var enke 1729, var † 15. juli 1730, begr. i Ringebo k. – G.m. oberstløjtn. Iver Coucheron, † 20. april 1724 på gården Sylte i Gudbrandsdalen (g. 1^o m. Cathrine Dorothea von Schlanbusch), var † 1707.
- 26 i. MAXIMILIAN BARON ROSENKRANTZ – f. 1672, 1692 færnrik ved sjællandske inf.reg., 1694 sekondløjtn., 1701 premierløjtn. m. reg. i kejserlig tjeneste, 1701 og 1702 i Holland, 1704 synes afsk., † 1715 i Helsingør, begr. 14. jan. fra Skt. Olai k.

II.

OBERST MAXIMILIAN ROSENKRANTZ' SØN MED ELISABETH VAN TUYLL
AF BULKENSTIJN (SE NR. 17):

- 27 a. HOLGER HENRIK ROSENKRANTZ forlenet m. Bulkenstijn, Ottenburg og Schorrenstijn – f. ca. 1665, blev bedraget for en del af sin formue, † 23. maj 1681 i Holland. – Ugift.

Sjette slægtled

AMTMAND AXEL BARON ROSENKRANTZ' DØTRE MED ANNE CHRISTINE JENS DATTER GJØDESEN (SE NR. 23):

28. NOGLE DØTRE – døde som små.

LINJE III

ARRESKOV-LINJEN

Første slægtled

- 1 a. ERIK ROSENKRANTZ (se I,115) til Arreskov (Sallinge h.), Valsømagle (Ringsted h.) og Kærstrup, som han 1573 tilbyttede sig af kronen for Valsømagle – f. 1519 formentlig på Tørning, blev efter forældrenes død (af pest) opdraget hos sin morfar, Jesper Ganz von Putlitz i Brandenburg, tjente derefter kurfyrsten af Sachsen og hertug Ernst af Braunschweig-Lüneburg, 1536 var han vendt hjem, måske den »Ericus Ottonis D.«, der 1546 (29. juli) opholdt sig i Rostock, 1547 atter i kurfyrstens tjeneste, fik s.å. på skifte udlagt sin oldemors rige norske arv, opholdt sig i den følgende tid på og skrives dels til Næsøen, dels til Boller, ejede desuden gods på Færøerne og på Shetlandsøerne, 1551 erhvervede han Valsømagle (ved Ringsted) og 1558 gennem giftermål Arreskov, 1554-1555 kongens staldmester, 1555 hofmarskal hos hertug Frederik på Malmøhus, 1556 forlenet m. Fuglebjerg, 1557-1560 lensmand på Varberg, 1559-1568 (15. maj) på Bergenhus, 1559 rigsråden ved Frederik 2.s kroning (20. aug.) eller umiddelbart efter, 1563 forlenet m. Lysekloster kvit og frit, indlagde sig stor fortjeneste som lensmand på Bergenhus, bl.a. under krigen m. Sverige, effektiviserede lensstyrelsen, organiserede såvel det land- som sømil. forsvar, opbyggede det såkaldte Walkendorffs tårn og ligeledes den endnu stående hovedbygning på Arreskov, 1568-1572 og atter 1575 stiftslensmand i Odense, 1573 erhvervede Kærstrup (Valdemarsslot) og hele Tåsinge, † 8. nov. 1575 på Arreskov, begr. 5. febr. 1576 i Øster Hæszinge k. – G. 1. okt. 1558 i Kbh. m. Helvig Jakobsdatter Hardenberg til Arreskov (F.: rigsråd Jakob Eriksen H. til Hvedholm og Arreskov og Sophie Pedersdatter Lykke), f. 28. marts 1540 på Hvedholm, erhvervede ved køb Søholm (Stevns h.), Erholm (Vends h.) og Hindemæ (Vindinge h.) og var sin tids rigeste frue i Danmark, stiftede 1586 et hospital i Svendborg, † 14. juli 1599 i Odense, begr. 23. aug. i Øster Hæszinge k. (DAA 1897,189). – 6 børn: Andet slægtled, nr. 2-7.

Andet slægtled

RIGSRÅD ERIK ROSENKRANTZ' BØRN MED HELVIG JAKOBSDATTER
HARDENBERG (SE NR. 1):

- 2 a. MARGRETHE ROSENKRANTZ – f. 1559, blev 1566 opdraget hos fru Anne Hardenberg, Knud Ebbesen Ulfeldts på Kogsbølle, † 22. maj 1577 på Arreskov.
- 3 b. SOPHIE ROSENKRANTZ – f. 23. dec. 1560 i Bergen, dbt. dagen efter, † 29. dec. 1593, begr. 7. febr. 1594 i Rantzausholms k. – G. 1. marts 1579 på Koldinghus m. rigsråd og statholder i Kbh. Breide Rantzaus til Rantzausholm, Mogenstrup og Hellerup (F.: statholder i Hertugdømmerne Henrik R. til Breitenburg m.m. og Christina von Halle til Drakenburg og Rinteln), f. 13. okt. 1556 på Segeberg, † 10. jan. 1618 i Kbh., begr. 25. s.m. i Rantzausholm k. (DAA 1930,II,40ff.) (g. 2° 7. maj 1598 i Odense m. Karen Absalonsdatter Gøye til Kelstrup, Rørbæk og Løjtved, † 13. april 1599 på Løjtved, begr. i Rantzausholm k. 3° 26. juli 1601 på Kronborg m. Christene Corfitzdatter Viffert til Næs, bis. 7. aug. 1604 i Kbh., begr. i Mogenstrup (g. 1° 7. sept. 1589 m. Henrik Bille til Mogenstrup, f. 1559, † 4. dec. 1592)) (se Bille, linje IV,31).
- 4 c. OTTE ROSENKRANTZ – f. 29. jan. 1562 på Bergenhus, dbt. 31. s.m., † 10. nov. s.å. sst., begr. i Bergens Dornk.
- 5 d. EN SØN – f. 8. okt. 1564 på Bergenhus, † spæd.
- 6 e. ANNE ROSENKRANTZ til Søholm – f. 12.-13. maj 1566 på Sandviken, dbt. 19. s.m., var i huset hos fru Anne Hardenberg, Oluf Mouridsens, og derefter hos jomfru Dorte Ulfeldt, takseret jf. oversigt II, † 18. okt. 1618, begr. 2. nov. s.å. i Magleby k. – G. 4. okt. 1584 i Svendborg m. Frands Rantzaus til Rantzaus, Schöneweide m.m. (F.: statholder i Hertugdømmerne Henrik R. og Christina von Halle til Drakenburg og Rinteln), f. 28. aug. 1555 på Segeberg, faldt 21. febr. 1612 på Skjellinge Hede, bis. 12. marts i Kbh. (N), begr. i Magleby k. (DAA 1930,II,40f.,49).
- 7 f. JACOB ERIKSEN ROSENKRANTZ til Arreskov, Kærstrup, Steensgård (Sallinge h.), Rudbjerggård og Søllested (Lollands Sønder h.) og Nedergård på Langeland, takseret jf. oversigt II – f. 14. okt. 1567 på Sandviken ved Bergen, dbt. 21. s.m., 1582 studerede i Rostock, 1587 i Wittenberg, s.å. (5. sept.) i legistmatriklen i Padua, 1588 i Wittenberg, 1592-1598 hofjunker, 1594 ledsagede Christen Friis som kongens ud-sending til Stockholm til Gustav Adolfs dåb, 1596-1598 skænk, 1601 takserede han sammen m. fire rigsråder den fynske adel til rostjeneste, 1601-1610 lensmand på Nyborg, 1610-1616 på Hagenskov, 1614 kommissær ved det på Fyn udskrevne krigsfolk, blev ofte brugt i diplomatiske missioner, 1609 m. Axel Brahe til hertug Hans ang. strid om gejstlig jurisdiktion på Ærø og Als, 1610 m. Kjeld Krabbe til Sachsen og Brandenburg for at mægle i successionsstridigheder, † 9. juni 1616 i Bergen. – G. 17. juli 1599 på Kærstrup m. Pernille Henriksdatter Gyldenstjerne til Rudbjerggård (F.: Henrik Knudsen G. og Mette Ottensdatter Rud til Møgelkær), f. 13. dec. 1576 på Båhus, † 2. nov. 1622 »hastelig« på Steensgård (DAA 1926,II,23,27f.). – 10 børn: Tredje slægtled, nr. 8-17.

Tredje slægtled

LENSMAND JACOB ERIKSEN ROSENKRANTZ' BØRN MED PERNILLE
HENRIKSDATTER GYLDENSTIERNE (SE NR. 7):

- 8 a. **ERIK ROSENKRANTZ** – f. 2. april 1600 på Kærstrup, dbt. 13. april, 1615 i Leipzig, 1616 i Jena, s.å. immatrikuleret ved universitetet i Heidelberg, 1620 (14. febr.) i Paris, 1621 (25. jan.) i legistmatriklen i Padua, 1622 (30. marts) i Rom, s.å. (4. april) i Siena, 1623 solgte han Kærstrup til fru Ellen Marsvin, faldt 17. aug. 1626 ved Lutter am Barenberg. – Var troløvet m. Kirsten Pedersdatter Munk (Lange), der døde før ham.
- 9 b. **HELVIG ROSENKRANTZ** – f. 4. april 1601 på Kærstrup, begr. 26. juni 1672 i Nakskov. – G. 9. juli 1620 i Odense m. Borkvard Rud til Sæbyholm og Utterslev (F.: Eiler R. til Utterslev og Sæbyholm og Margrethe Burchardsdatter von Papenheim), f. 2. jan. 1598 på Sæbyholm, † 20. jan. 1647 sst. som Rud-slægtens sidste mandlige efterkommer (DAA 1912,440f.).
- 10 c. **METTE ROSENKRANTZ** – f. 19. april 1603 på Nyborg slot, † 4. aug. 1646 på Sæbygård, begr. 26. aug. i Skt. Budolfi k. i Ålborg. – G. 29. okt. 1626 i Odense m. Otte Pedersen Brahe til Krogholm (F.: Peder Jensen B. til Krogholm og Margrethe Albrechtsdatter Gøye til Krenkerup m.m.), f. 14. sept. 1582 på Krogholm, † 10. juli 1642 i Viborg, bis. 1. aug. i Viborg Domk., begr. i Volstrup k. (DAA 1950,II,19,25f.).
- 11 d. **MARGRETHE ROSENKRANTZ** til Gundestrup, købt 1638, takseret jf. oversigt II – var vistnok en tid i huset hos Corfitz Rud til Sandholt, levede i okt. 1666, var † 13. marts 1677. – Var troløvet m. Corfitz Rosenkrantz til Glimminge (se VIII,7).
- 12 e. **SOPHIE ROSENKRANTZ** – † 1667 (Portræt DAA 1898). – G. 14. dec. 1628 m. rigsmarsk hr. Anders Bille til Damsbo m.m. (se Bille, linje V,48), f. 19. marts 1600 på Rønnoholm, † 9. nov. 1657 af de sår, han fik ved indtagelsen af Frederiksdode, begr. 6. nov. 1660 i Odense. (Portræt DAA 1890).
- 13 f. **CHRISTENSE ROSENKRANTZ** til Arteskov – f. 11. febr. 1609 på Nyborg slot, † 15. sept. 1679 på Arteskov, begr. i Sorø. – G. 2. okt. 1636 m. rigsråd Mogens Høg til Kærgårdsholm og Hostrup (F.: Stygge Justesen H. til Vang m.m. og Anne Gregersdatter Ulfstand), f. 3. nov. 1593 på Vang, † 29. jan. 1661 på Odense slot, bis. 9. marts i Skt. Hans kloster, begr. i Sorø (DAA 1949,II,25f.,29) (g. 1° 2. sept. 1627 i Budolfi k. m. Helvig Lindenov, f. 4. okt. 1604, † 4. jan. 1634, begr. i Viborg Domk.).
- 14 g. **ANNE ROSENKRANTZ** til Brobygård – f. 12. sept. 1610 på Nyborg, takseret jf. oversigt II, † 4. nov. 1645 på Løgismose.
- 15 h. **EDEL ROSENKRANTZ** til Totterupholm – f. o. 1612, takseret jf. oversigt II, † 15. sept. 1684 på Totterupholm, begr. i Fakse k. – G. 1° 22. marts 1640 i Malmø m. Gabriel Laxmand til Frøslev (F.: Peder Madsen L. til Gåsevad og Frøslev og Kirsten Hansdatter Sparre til Klogerup), f. 10. maj 1611 på Vernø kloster, † 6. nov. 1642 på Frøsløvgård som slægtens sidste mand, bis. 22. nov. s.å. i Køge k. (DAA 1902,231). 2° 1646 (efter 30. juni) m. Knud Ulfeldt til Svendstrup og Skedal (F.: Christopher Knudsen U. til Svendstrup m.m. og Maren Ovesdatter Urup), f. 1609, faldt 28. sept. 1657 ved Sibbarp, begr. i Lydekøping k. (DAA

ROSENKRANTZ

- 1923,II,524,529) (g. 1° 1639 i Malmø m. Vibeke Podebusk til Barsebæk, Krapperup og Markie, f. 5. maj 1608 på Krapperup, † 1. marts 1645 i Kbh., bis. i (N)).
- 16 i. HENRIK ROSENKRANTZ til Arreskov – f. 13. juni 1614, var hos de to Gyldenløver i Sorø fra 1625 (8. juni) til 1628 (13. april), på Sorø skole 1628 (10. april) – 1629 (13. sept.), da skolen lukkede p.g.a. sygdom, kom igen 1630 (27. jan.) og var på Sorø akademi 1631 (11. juli) – 1632 (18. juli), iflg. ligprædikenen over ham kom han allerede 1625 på skolen, hvor han blev »på 6 års tid«, inden han kom på Akademiet, præceptor var Søren May, i 1633 (27. maj) rejste han til Frankrig via Amsterdam m. sin præceptor Hans Muus, † 30. sept. 1633 i Paris.
- 17 j. PERNILLE ROSENKRANTZ – † 3. jan. 1685. – G. 1632 m. rigsråd Gunde Rosenkrantz til Vindinge (se IV,8), f. 2. dec. 1604 på Rosenholm, † 2. dec. 1675 i Helsingborg.

LINJE IV

ROSENHOLM-LINJEN

Første slægtled

- 1 a. JØRGEN ROSENKRANTZ (se I,117) til Rosenholm (Øster Lisbjerg h.), opført 1563-1569, og Skaføgård (Sønderhald h.), oprettet 1551 - f. 14. maj 1523 på Tørring, efter forældrenes tidlige død (af pest) blev han sammen m. to af sine søskende opdraget hos sin morfar i Brandenburg, Jesper Ganz von Putlitz, og siden på Børringe kloster hos sin faster, fru Sophie, Axel Brahes, gik 1534 i skole i Malmø, hvor han læste latin hos reformatoren Frands Wormordsen, blev sammen m. andre adelsbørn holdt som gidsler under Grevens Fejde, indtil den skånske adel havde hyldet greve Christoffer, derefter i skole i Ystad, studerede siden (ca. 1538) ved Kbh.s universitet, 1539 sendt til Wittenberg, 1544 kom han hjem, 1548 deltog i brudetoget til Sachsen, s.å. skrives han til Næsbygård (Tybjerg h.), til 1551 tjente hos kurfyrst Moritz af Sachsen, s.å. dannede han af to bøndergårde i Hvilsager s. Skaføgård, 1552 hofsinde, 1555-1559 lensmand på Koldinghus, 1557 till. på Hønberg, 1559-1563 på Dronningborg, 1563-1596 på Kalø, 1563 (9. juni) rigsråd og siden ofte brugt i diplomatiske sendelser, s.å. m. til at slutte forbundstraktaten m. Lübeck, 1570 deltog i forhandlingerne i Stertin, der afsluttede krigen m. Sverige, deltog i en række forhandlinger om de slesvigske hertugers lenspligt og som afsluttedes m. traktaten af 1579, 1573 i Stockholm for at mægle mellem Sverige og Rusland, 1577 forhandlinger i Hamburg m. England angående Ruslandshandelen nord om Norge, 1577 stod fadder ved Christian (4.s) dåb, 1588 medl. af formynderregeringen, 1588-1592 forlenet m. Svendstrup, 1592-1596 m. Tureby len, 1559 erhvervede han Holme (Øster Lisbjerg h.), der gennem mageskifter m. kronen i 1560'erne blev til Rosenholm, ombyggede og udvidede Hornslet k., hvor en stor del af slægten er begr., også Skaføgård blev forøget m. en ny hovedbygning og m. gods, takseret jf. oversigt II, t 9. april 1500 på Rosenholm, begr. 20. maj s.å. i Hornslet k. (Portræt DAA 1910). - G. 5. febr. 1559 på Hønberg m. dronningens hofjomfru, Dorte Gundersdatter Lange (F.: Gunde L. til Brejninge og Holmegård og Karen Hansdatter Breide til Keldet), f. 1541 på Tryggevælde, t 9. marts 1613 på Skaføgård, begr. 23. marts i Hornslet k. (DAA 1901,261). - 3 børn: Andet slægtled, nr. 2-4.

Andet slægtled

RIGSRÅD JØRGEN ROSENKRANTZ' BØRN MED DORTHE GUNDESDATTER
LANGE (SE NR. 1):

- 2 a. OTTE ROSENKRANTZ – f. 1560, udenlands m. præceptor Nicolaus Fridag fra Hadeln, 1578 immatrikuleret ved universitetet i Rostock, 1581 i Heidelberg og Tübingen, † 7. marts 1582 på Kalø, begr. i april s.å. i Hornslet k.
- 3 b. MARGRETHE ROSENKRANTZ – f. ca. 1561, takseret jf. oversigt II, † 1615. – G. 23. okt. 1586 i Århus m. Oluf Bille til Øster Vallø (se Bille, linje IV,20), f. ca. 1555, begr. 15. okt. 1602 i Valløby k.
- 4 c. HOLGER ROSENKRANTZ »den lærde« til Rosenholm og Øster Vallø – f. 14. dec. 1574 på Kalø, 1586-1590 elev i Århus latinskole, 1590-1592 studerede ved universitetet i Rostock, 1590 (juli) mødte her sin præceptor Daniel Cramer fra Reetz i Neumarkt og historikeren David Chytræus, 1592-1595 ved universitetet i Wittenberg, arvede 1596 Rosenholm efter faderen, moderen bosatte sig på Skaføgård, som han arvede 1613, takseret jf. oversigt II, 1597 (7. jan.)-1598 (18. jan.) sekr. i kancelliet, 1602 i Rostock, under Kalmarkrigen hvervede han tropper i Nederlandene, 1614 kannik ved Århus Domk., på en ny rejse til Tyskland diskuterede han sine religiøse synspunkter m. lærde som Lubin, Mentzer og Rathe, 1615 i Greifswald, 1616 rigsråd, 1617 (febr.) aflagde han rådseden efter hjemkomsten fra Tyskland, 1616 solgte han Øster Vallø og Egøjegård (Bjæverskov h.) til Ellen Marsvin 1617-1620 forlenet m. Dalum, 1618-1620 m. Skinnerup, 1618-1628 m. Skt. Hans kloster i Odense, blev benyttet til flere diplomatiske sendelser, 1619 deltog han således i grænsemødet i Ulvsbäck, 1620 til den svenske konges bryllup, 1621 m. Jacob Ulfeldt til Nederlandene for at afslutte en traktat m. disse, og som fjernede dem fra Sverige, s.å. medl. af kommissionen, der skulle udforme nye statutter for Kbh.s universitet, blev Odense gymnasiums »director«, medvirkede ved oprettelsen af Sorø akademi og fra 1622 øverste tilsynsmand ved samme, 1623 medvirkede ved afslutningen af den udvidede union mellem Danmark og Hertugdømmerne, fra 1624 søgte han at blive fri for rådshvervet, 1627 (okt.) forlod han hemmeligt rådsrådet i Odense, 1628 tog afsked fra alle sine embeder og drog til Skåne, kom dog efter krigen (1625-1629) tilbage til sine godser, økonomisk trængt solgte han i 1630 Ravnholt til oberst Henrik Holck, deltog i prins Christians bryllup 1634 og i Leonora Christinas i 1636, berømt lærd og teolog, var til sidst i kongens unåde, † 28. okt. 1642 i Kbh., begr. i Hornslet k. (Portræt DAA 1895 og 1910). – G. 13. aug. 1598 i Malmø m. Sophie Axelsdatter Brahe (F.: rigsråd Axel Ortesen B. til Elvedgård m.m. og Mette Falksdatter Gøye), f. 11. maj 1578 på Elvedgård, † 21. dec. 1646 i Kbh., bis. i (VF), begge begr. i Hornslet k. (DAA 1950,II,17,22f.) (Portræt DAA 1895 og 1910). – 13 børn: Tredje slægtled, nr. 5-17.

Tredje slægtled

RIGSRÅD HOLGER ROSENKRANTZ' BØRN MED SOPHIE AXELSDATTER BRAHE (SE NR. 4):

- 5 a. **METTE ROSENKRANTZ** – f. 27. febr. 1600 på Rosenholm, dbt. 9. marts s.å., † 21. dec. 1644 i Kbh., begr. i Århus Domk. (Portræt DAA 1954). – G. 13. aug. 1620 i Odense m. kongens kansler, hr. Christen Thomsen Sehested til Stovgård m.m. (F.: Thomas Maltesen S. til Bækmark og Tanderup og Anne Christophersdatter Lunge (Dyre) til Stovgård og Bækmark), f. 17. febr. 1590 på Bækmark, † 5. aug. 1657 i Kbh., bis. 27. s.m., begge begr. i Århus Domk. (DAA 1954, II, 23ff.)
- 6 b. **JØRGEN ROSENKRANTZ** – f. 1. juli 1601, † 6. juni 1605, begr. i Hornslet k.
- 7 c. **OTTE ROSENKRANTZ** – f. 2. febr. 1603, † 15. febr. 1606.
- 8 d. **GUNDE ROSENKRANTZ** til Skaføgård, Vindinge (Øster Flakkebjerg h.), Valbygård (Stevns h.), Alnerup (Bare h.) og Boserup (Luggude h.). – f. 2. dec. 1604 på Rosenholm, 1616-1619 udenlands m. præceptoren Jacob Hasebard, studerede i Giessen 1617 (6. april), Lich 1618 (2. febr.), Strasbourg 1618 (20. april), 1619 hjem, 1620-1624 atter udenlands m. famulus Peder Wandal m. ophold i Helmstedt, 1621 (6. sept.) i Leiden, hvor han var indlogeret hos historikeren Johannes Meursius, i Kbh. 1624 (9. april), 1627-1628 m. svogeren, rigsråd Christen Thomesen Sehested og Jørgen Brahe på gesandtskab i Frankrig og England, 1628-1630 sekr. i kancelliet, 1630 (marts)-1631(aug.) kammerjunker hos hertug Ulrik, ledsagede denne på en rejse til Tyskland, 1636-1648 landsdommer i Skåne, forlenet m. Helne k. og Froste h., s.å. kannonikat ved Lunde domkapitel, 1638 og 1646 valgt som landkommissær i Skåne, 1648 lensmand på Kalø, 1653 rigsråd, 1654 mageskiftede Alnerup til domkapitlet i Lund, på stændermødet i Odense 1657 (febr.) tilhørte han det parti, der gik ind for krigen mod Sverige, s.å. (marts) hvervede han et reg. til fods, 1658 (jan.) taget til fange i Odense af svenske tropper, deltog senere i Kbh.s forsvar, under den anden Karl Gustav krig forfattede han i 1659 nogle antisvenske skrifter, han skrev ved årsskiftet 1658-1659 memoiren »En Dansk Patriots Velmente Raad og Betenkende, Angaaende Rigets forvirrede tilstand«, hvori han søgte at afsive adelsvældet samt foreslog militære og administrative reformer, sidstnævnte m. forbillede i den svenske regeringsform af 1634, i memoiren »Underdanigste och trohiertig Erindring och betenchede om Fire vichtige och fornøden spørsmål« fra foråret 1660 argumenterede han for en styrkelse af det militære beredskab og af kongemagten, 1660-1661 lensmand på Skanderborg, assessor i Højesteret, men måtte truet af økonomisk ruin søge sin afsked såvel fra rådet som fra Højesteret og ødelagde selv sin stilling i Danmark ved 1664 (juli) m. sin familie at ty til Sverige, † 1675 i Helsingborg, han måtte i tidens løb skille sig af m. besiddelserne Boserup (1645), Skaføgård (1647), Elvedgård (1650), Alnerup (1654), Valbygård (1657), Vindinge og Skårupgård (1660), takseret jf. oversigt II (Portræt DAA 1910). – G. 1632 m. Pernille Jacobsdatter Rosenkrantz fra Arreskov (se linje III, 17), † 3. jan. 1685. – 14 børn: Fjerde slægtled I, nr. 18-31.

- 9 e. IDE ROSENKRANTZ – f. 22. marts 1606, † 5. febr. 1609, begr. i Hornslet k.
- 10 f. JØRGEN ROSENKRANTZ til Kjeldgård (Nørre h., Salling) – f. 11. juli 1607 på Rosenholm, 1624 (12. april) – 1626 (30. sept.) på Sorø akademi, i London 1627-1628, studerede bl.a. ved universitetet i Oxford (1628), i Paris 1631 og 1632 i Orleans, s.å. m. det danske gesandtskab til Breslaumødet, 1633-1637 sekr. i Danske Kancelli, takseret jf. oversigt II, 1639 fik brev på et prælatur i Viborg, 1647-1661 andel i Kongssøberg sølvværk, 1648-1653 rentemester, 1651-1655 forlenet m. Halsnø kloster og Hardanger, 1651-1652 m. Utstein kloster, medstifter af Det grønlandske Handelskompagni, øverste rentemester, 1653-1665 hofmester for Sorø akademi, 1653-1669 lens- og amtmænd på Børglum-kloster, 1653 till. forstander for Herlufsholm, indlagde sig stor fortjeneste som forstander for disse skoler, 1665 forstander for Sorø skole, under Karl Gustavkrigene, da Akademiet var nær sin undergang, betalte han en tid dets drift af egne midler; han kunne imidlertid ikke afværge dets ophævelse; men hans egne kår blev efterhånden dårlige, han måtte sælge Søndervang (Hind h.), som han havde købt 1653, Hostrup (Rødning h., købt 1639) var solgt 1646, en part i Åbjerg (Hind h.) blev solgt i 1662, 1663 solgtes Vindinge, som han havde overtaget fra sin bror, Gunde, 1664 måtte han gøre opbud og 1668 solgtes Kjeldgård til fru Dorte Daa, † 8. jan. 1675 i Sorø, begr. sst., arvingerne gik fra arv og gæld (Portræt DAA 1910). – G. 12. aug. 1637 m. Christene Jensdatter Juul til Kjeldgård (F.:statholder i Norge Jens J. til Kjeldgård m.m. og Ide Hansdatter Lange til Vosborg), f. 26. aug. 1612 i Kbh., † 11. nov. 1680 i Sorø, begr. i k. sst. (DAA 1927, II, 28f., 35). – 10 børn: Fjerde slægtled II, nr. 32-41.
- 11 g. BEATE ROSENKRANTZ – f. 15. okt. 1608, † 20. febr. 1647. – G. 31. jan. 1642 i Viborg m. Henrik Thott til Boltinggård, Gladsaxe (Jerrestad h.) og Svinebjerg (F.: Christian T. til Boltinggård og Sophie Henriksdatter Below til Fårup), f. 1606, levede endnu 20. nov. 1674 i stor gæld (DAA 1900, 443f.) (g. 1^o 12. april 1635 i Kbh. m. Lisbet Henriksdatter Huitfeldt, f. 12. dec. 1615 på Berritsgård, † 22. jan. 1638 i Landskrona. 3^o 21. juli 1650 i Odense m. Berete Jespersdatter Friis (af Hesselager)), begr. i Ringe k.
- 12 h. OTTE ROSENKRANTZ – f. 24. sept. 1610 på Rosenholm, optaget på Sorø skole 1624 (12. april), 1629 (1. juli) overgik han til Sorø akademi, rejste 1629 (14. sept.) p.g.a. sygdom, men kom igen 1630 (1. juni) og gik på Akademiet til 1634 m. Franz Alardus, Laurids Hindsholm og Søren P. Kalundborg som præceptor, fænrisk i hollandsk tjeneste, 1634 immatrikuleret ved universitetet i Leiden, i Utrecht s.å., 1636 skulle han ledsage Christen Thomsen Sehested til Lübeck, 1637 (6. aug.) i Rotterdam, 1638 i Amsterdam, kaptajn i t. ved Marquard Rantzaus fodreg. i Holsten, dræbt 7. juli 1639 i Rendsborg i duel m. Hans Rantzau til Pudlos, begr. i Hornslet k. – Ugift.
- 13 i. ERIK ROSENKRANTZ til Rosenholm, Vosnæsgård, Høgholt og Kærstrup (solgt 1654 til Chr. Skeel) – f. 12. marts 1612 på Rosenholm, gik i Odense latinskole, 1624 (12. april) – 1626 (20. dec.) på Sorø akademi m. Franz Alardus, Laurids Hindsholm, Søren P. Kalundborg og Peder Wandal som præceptor, 1629 (23. juli) udenlands m. præceptor Hans Mule, 1629 (4. sept.) studerede i Oxford, 1631 (3. juni)-1634 historiestuderende i Leiden, 1634 hjem til prins Christians bryllup m.

- Magdalena Sibylla, s.å. kammerjunker, 1635 (20. febr.) uden hovmester til Frankrig, besøgte bl.a. Paris, Orleans og Saumur, 1637 atter hjem, to små raderinger fra hans hånd, der forestiller et par ungarske krigere og en bondefamilie, der holder måltid i det fri, står måske i forbindelse m. udenlandsrejsen, som s.å. (19. maj) til Kbh., 1638-1642 kammerjunker hos prins Christian på Nykøbing slot, men var 1640-1641 m. Hannibal Sehested i Spanien, 1642-1651 lensmand på Halstedkloster, 1642-1658 krigskommissær på Lolland og Falster, 1643 landkommissær, 1646 overtog Rosenholm, og som i faderens tid fungerede stedet som skole, 1651 stiftsbefalingsmand over Århus stift, 1652 m. Peder Reedtz i diplomatisk sendelse til England, takseret jf. oversigt II, 1657 landkommissær på Lolland, 1657-1660 lensmand på Århusgård og stiftsbefalingsmand over Århus stift, 1660-1662 lensmand på Kalø, 1661-1666 stiftamtmand i Århus og amtmand over Kalø og 1661-1664 over Stjernholm amt, 1673 etatsråd, assessor i Statskollegiet og Højesteret, 1675 stiftsbefalingsmand over Århus stift og amtmand over Havreballegård, Kalø og Stjernholm amter samt gehejmeråd, † 13. okt. 1681 på Rosenholm, begr. i Hornslet k. (Portræt DAA 1910). – G. 1° 17. nov. 1644 i Viborg m. Margrethe Albretsdatter Skeel til Lergrav (F.: rigsadmiral hr. Albret S. til Hegnet m.m. og Berte Nielsdatter Friis (af Hesselager)), hjemmedbt. 19. okt. 1626 på Riberhus, dåben bekræftet 5. nov. s.å. i Ribe Domk., † 19. juli 1647 i Odense af børnekopper, bis. 6. aug. i Skt. Knuds k., begr. i Hornslet k. (DAA 1943,II,101f.,105). 2° 3. juni 1649 i Kbh. m. Mette Pallesdatter Rosenkrantz til Lungholm og Rosenlund (F.: Palle R. til Krenkerup m.m. og Elisabeth Lunge), f. 17. april 1632, † 5. april 1665 på Rosenholm. 3° 11. okt. 1666 m. Margrethe Iversdatter Krabbe til Vemmetofte (F.: hr. Iver K. til Jordbjerg m.m. og Karen Ottesdatter Marsvin til Vemmetofte), som hun solgte 1694, f. 22. marts 1640 på Varberg slot, † 11. juli 1716, begr. i Hornslet k. (DAA 1928,II,21,26) (g. 1° 1. juli 1655 i Kbh. m. Bjørn Ulfeldt til Råbeløv m.m., f. 10. juni 1615 på Svendstrup, † 25. aug. 1656 på Tersløsegård). – 14 børn: Fjerde slægtled III, nr. 42-55.
- 14 j. DORTE ROSENKRANTZ – f. 1613, levede 1666. – G. 14. maj 1643 i Malmø m. rigsråd Otte Thott til Søfde, Næs m.m. (F.: rigsråd Tage Ottesen T. til Næs og Eriksholm og Helvig Breidesdatter Rantzau), f. 21. nov. 1607 på Eriksholm, † 10. sept. 1656 på Malmøhus, begr. 2. okt. s.å. i Malmø (g. 1° 25. okt. 1634 på Kbh.s slot m. Jytte Knudsdatter Gyldenstjerne, f. 17. febr. 1617, † 29. aug. 1640) (DAA 1900, 432f.).
- 15 k. SOPHIE ROSENKRANTZ – † efter 1677 i Assens. (Portræt DAA 1894). – G. 6. sept. 1646 i Odense m. Steen Brahe til Knudstrup (F.: rigsråd Jørgen Steensen B. til Engelsholm, Bratskov m.m. og Anne Præbjørnsdatter Gyldenstjerne), f. 28. aug. 1623 på Hagenskov, † 26. febr. 1677 i Kristiansstad. (DAA 1950,II,21f.,28). (Portræt DAA 1894).
- 16 l. IDE MARGRETHE ROSENKRANTZ – f. og † 1616.
- 17 m. IDE MARGRETHE ROSENKRANTZ – f. 17. april 1617 på Rosenholm, † 7. april 1624 på Bramstrup, begr. i Hornslet k.

Fjerde slægtled

I.

✦ RIGSRÅD GUNDE ROSENKRANTZ' BØRN MED PERNILLE JACOBSDATTER
ROSENKRANTZ (SE NR. 8):

- 18 a. JAKOB ROSENKRANTZ – f. 9. marts 1633 på Skaføgård, † 25. marts sst., begr. i Hornslet k.
- 19 b. JØRGEN ROSENKRANTZ til Vindinge – f. 30. juni 1634, dbt. 7. juli s.å., var på Sorø akademi 1652 (1. febr.) – 1654 (10. aug.), 1656 immatrikuleret ved universitetet i Orleans, tjente under marskal Turenne, 1657 var bestalter oberst til fods og hvervede i Lolland, skulle 2. juni m. sit reg. til Skåne, 8. juni til Kbh., 25. juli til Eckernförde, 30. juli og 18. aug. til Frederiksdodde, hvor han 26. aug. blev alvorligt såret, † her 2. sept. s.å., begr. 30. juni 1658 i Skt. Knuds k. i Odense. – Ugift.
- 20 c. JAKOB ROSENKRANTZ – † lille.
- 21 d. JAKOB ROSENKRANTZ – 1654 (15. jan.-1. juli) elev på Sorø akademi m. Vilhelm Lauremberg som præceptor, 1655 udenlands m. broderen Holger og præceptoren Jens Jensen Bircherod, s.å. immatrikuleret i Franeker, 1656 i Calais, i Paris (uden dato), 1659 kammerjunker hos prins Christian, s.å. (23. maj) ud fra Kbh. m. præceptor Niels Vandstad, 1660 underskrev håndræstningens kassation, † 26. nov. 1668 i Stockholm. – Ugift.
- 22 e. HOLGER ROSENKRANTZ – gik på Sorø skole 1654 (1. maj – 1. juli), men anføres ikke i Sorø-matriklen, fik 1654 tilladelse til at rejse udenlands m. broderen Jakob og Jens Jensen Bircherod som præceptor, skønt han ikke var fyldt 20 år, 1655 immatrikuleret i Franeker, 1656 i Calais, i Paris, 1659 (11. febr.) såret under stormen på Kbh., † 15. febr. s.å. – Ugift.
- 23 f. KNUD ROSENKRANTZ – † lille.
- 24 g. OTTE ROSENKRANTZ – † lille.
- 25 h. AXEL ROSENKRANTZ – f. 3. aug. 1643 på Allerup, † 6. okt. 1644 i Kbh., begr. 1644 i Hellested k.
- 26 i. JYTTE ROSENKRANTZ – f. 18. aug. 1644 i Kbh., † 18. dec. s.å.
- 27 j. ULRİK ROSENKRANTZ – f. 20. marts 1646 i Kbh., † 1. april s.å. sst., begr. i Hellested k.
- 28 k. METTE ROSENKRANTZ – f. 2. nov. 1647 i Kbh., opdraget hos sin mors søstre, jomfru Margrethe og fru Edel Rosenkrantz, derefter hos fru Sophie Bille, Mogens Rosenkrantz', † 1. april 1696, begr. 2. sept. s.å. – G. 3. okt. 1683 m. Holger Rosenkrantz til Glimminge (se VIII,31), f. 1652, † 1715, begge begr. i Valby k.
- 29 l. SOPHIE ROSENKRANTZ. – Var troløvet m. Otte Friis (af Vadskærgård) til Astrup, † 12. aug. 1680 på Gundestrup. – G.m. svensk kaptajn Johan du Rées, f. 30. okt. 1646 på Husaby.
- 30 m. LISBET MARGRETHE ROSENKRANTZ – † lille.
- 31 n. PERNILLE ROSENKRANTZ – † ung, var troløvet m. Jørgen Due.

II.

AMTMAND JØRGEN ROSENKRANTZ' BØRN MED CHRISTENCE JENS-DAT-
TER JUEL (SE NR. 10):

- 32 a. IDE ROSENKRANTZ – f. 16. juli 1639 på Kjeldgård, 1656 dronningens hofjomfru, † 15. aug. 1666 på Antvorskov. – G. 22. juni 1656 på Kbh.s slot m. amtmand over Korsør, Antvorskov og Ringsted amter, etatsråd Hugo Lützw til Bachendorf, Lundsgård og Jershave (Bjerre h.) samt Vollerup (F.: Magnus v. L. til Niendorf, Goldensee og Bachendorf og Dilliane von Behr), f. 1. marts 1617 i Dømitz, † 21. marts 1693 på Antvorskov, begr. i Gimlinge k. (g. 2^o 14. nov. 1672 på Lundsgård m. Karen Ovesdatter Juul, f. 22. nov. 1642 på Brusgård, † 20. jan. 1689 på Antvorskov, bis. 8. febr. i Gimlinge) (DAA 1928,II,70f.,87f.).
- 33 b. JENS ROSENKRANTZ til Qvitzowsholm (Lunde h.) (købt 1683) – f. 28. dec. 1640 på Kjeldgård, 1657 (12. juli) på Sorø akademi m. Jesper Smith og Anders Knudsen Krag som præceptorer, holdt 1658 mindetale over Christen Thomesen Sehested, udenlands m. præceptoren Christen Lodberg, 1660 (19. nov.) i legistmatriklen i Padua, 1661 (25. sept.) i Firenze og s.å. ved universitetet i Siena, 1663-1664 i Paris, 1666 hofjunker og blev da sendt til Kassel, 1670 kammerherre hos dronning Charlotte Amalie, 1671 amtmand over Nyborg og Tranekær amter, 1676 kancelliråd, 1680 landsdommer på Fyn, 1692 justits-, kancelli- og kammerråd, 1692 tog sin afsked fra sine fynske embeder, s.å. deputeret i Rentekammeret, 1693 etatsråd, havde oftere sæde i Kommissionerne på Rådstuen, »en svar belæst og fornemme lærd mand«, bekendt for sit rige bibliotek, † 13. jan. 1695 i Kbh., begr. 21. febr. i (N) (Portræt DAA 1910). – G. 1^o (ægteskabsbevilling 22. marts 1671) m. Dorte grevinde Friis til Favrskov (Sabro h.) (F.: Mogens greve F. til Favrskov m.m. og Anne Christensdatter Sehested), begr. 12. nov. 1681 i Skt. Knuds k. i Odense (DAA 1942,II,77f.). 2^o m. Beate Nielsdatter Sehested (F.: Niels Mogensen S. til Mullerup og Christence Henriksdatter Lindenov), † 28. sept. 1696 i Kbh., alle begr. i Lyngå k. (DAA 1954,II,33f.,40). – 6 børn: Femte slægtled I, nr. 56-61.
- 34 c. SOPHIE ROSENKRANTZ – f. 24. nov. 1642 på Kjeldgård, † 19. maj 1679 på Birkelse, begr. 30. juni. – G. 29. sept. 1663 i Viborg m. Otte Skeel til Birkelse (Kær h.) m.m. (F.: hr. Otte S. til Katholm m.m. og Ide Lunge (Dyre) til Birkelse og Odden), f. 1636, † 25. nov. 1696 på Birkelse, begr. 17. dec. s.å., begge begr. i Vor Frue k. i Ålborg (DAA 1943,II,104f.,110).
- 35 d. DORTE ROSENKRANTZ – † 18. okt. 1667 på Kås. – G. 29. juli 1660 i Kbh. m. Mogens Krag til Trudsholm og Kås (F.: Niels K. til Agerkrog og Jytte Strygesdatter Høg (Banner)), f. 24. dec. 1625 i Viborg, † 1676 i Kristiansstad (g. 2^o 18. nov. 1668 på Løjrvad m. Helvig Arndtsdatter von der Kuhla, † 1676) (DAA 1899,265,269).
- 36 e. HOLGER ROSENKRANTZ til Brusgård (Galten h.) (købt 1695) og Enggård (Skovby h.) (købt 1689, solgt 1694) – f. 1. juni 1645 på Skt. Knuds kloster i Odense, 1658-1660 elev på Herlufsholm, 1661 tilladelse til at lære fyrværkeri og artilleri på Tøjhuset, tjente først under oberst Mogens Krag, var så i hollandsk tjeneste under oberst Maximilian Rosen-

- krantz, 1667 fænrisk i lüneburgsk tjeneste, hvor han deltog i kampagnen på Rügen og 1678 var avanceret til kaptajn, 1676 kaptajnløjtn. ved 3. jyske nation. rytter-reg., s.å. taget til fange i slaget ved Lund, 1677 udvekslet, 1679 ritmester ved rostjenesten, 1683 afsked, 1693 solgte Barløsegård og sin part i Brahesborg til Marcus Gøye, † 11. febr. 1704, begr. i Sorø k. - G. 17. dec. 1678 på Brahesborg m. Anne Steensdatter Brahe til Brahesborg og Brusgård (F.: oberst Steen B. til Knudstrup og Sophie Holgersdatter Rosenkrantz), f. 16. marts 1650 på Knudstrup, dbt. 23. maj s.å. i Kågerød k., † 20. jan. 1722 (DAA 1950,II,28,30). - 7 børn: Femte slægtled II, nr. 62-68.
- 37 f. OVE ROSENKRANTZ - f. 10. marts 1647 på Kjeldgård, 1658-1663 elev på Herlufsholm og 1664 (10. april) på Sorø akademi m. Jesper Smith som præceptor, tjente fra musketer i 1667 til fænrisk ved Livreg., 1668 skulle lære fyrværkeri på Tøjhuset, 1671 (13. marts) såret i Kbh. af Iver Kaas, † 29. marts, begr. i Sorø.
- 38 g. BEATE ROSENKRANTZ - f. 1648, dbt. 15. dec. s.å., begr. 17. juni 1729 fra Kasted k. - G.m. Otte Bielke til Saxlund, Ellingård og Kærbygård (Hasle h.) (F.: Hans B. til Saxlund m.m. og Anne Olufsdatter Rytter), † 1711 (DAA 1946,II,10f.).
- 39 h. OTTE ROSENKRANTZ - † 1651 i Kbh., begr. i (N) fra Østervold 6. nov. s.å.
- 40 i. FREDERIK ROSENKRANTZ - f. 1650 i Kbh., dåben konfirmeret 28. juli, 1663 (21. dec.) tilsagn om optagelse på Sorø akademi, 1666 (3. dec.) optaget på Akademiet m. Jesper Smith som præceptor, 1671 fænrisk, 1672-1675 løjtn. ved dronningens livreg., 1676 kaptajn, † før 13. febr. 1676 i Helsingør, begr. i Skt. Mariæ k. sst., arvingerne fragik arv og gæld.
- 41 j. IDE MARGRETHE ROSENKRANTZ - var meget erfaren i kemi, matematik og botanik. - G. 15. dec. 1681 m. Henrik Juel til Lindbjerg og Gjorslev (Stevns h.) (F.: Jens J. til Lindbjerg og Ide Henriksdatter Gøye), f. 4. april 1629 på Trondheimgård, † 31. dec. 1707 (g. 1° 2. okt. 1662 i Viborg m. Sophie Justdatter Høg, † o. 1680) (DAA 1927, II,28,34).

III.

GEHEJMERÅD, STIFTAMTMAND ERIK ROSENKRANTZ' BØRN (SE NR. 13)

af første ægteskab med Margrethe Albertsdatter Skeel:

- 42 a. METTE ROSENKRANTZ - f. 12. marts 1646 på Halstedkloster, † 25. jan. 1730. - G. 1663 m. etatsråd Ove Ramel til Bækkeskov m.m. (F.: rigsråd Henrik R. til Bækkeskov m.m. og Margrethe Ottesdatter Skeel), f. 1637, † 29. jan. 1685 på Borreby (DAA 1925,II,497f.).

af andet ægteskab med Mette Pallesdatter Rosenkrantz:

- 43 b. PALLE ROSENKRANTZ - f. i okt. 1650 på Halstedkloster, var på Sorø akademi uden at anføres i Sorø-matriklen og † dér 22. okt. 1665, begr. i Hornslet k.

ROSENKRANTZ

- 44 c. MARGRETHE ROSENKRANTZ – f. 5. juni 1652 på Krenkerup, † 30. maj 1660 på Rosenholm, begr. i Hornslet k.
- 45 d. ELISABETH ROSENKRANTZ til Møllerup og Rosenholm – f. 2. dec. 1654, † 9. dec. 1721, begr. i Feldballe k. – G. 1° 21. juni 1682 på Rosenholm m. Knud Gyldenstjerne til Møllerup, Damsgård og Bogensholm (F.: Preben Knudsen G. til Møllerup og Hilleborg Hartvigsdatter Bille), f. 12. juli 1652 på Møllerup, † 6. okt. 1682 (DAA 1926, II,32,35). 2° 1696 m. generalmajor Joachim Schack til Sneumgård (Skast h.) m.m. (F.: Otto S. til Klein Nienhagen og Dorothea von der Lühe) (DAA 1932,II,21ff.), f. 1628, † 21. aug. 1700 (g. 1° i marts 1657 i Hamburg m. Anna Dorothea von Schack, f. 1640, † aug. 1669. 2° 1670 m. Dorothea Sophie Seefeld, f. 1650, † 1682), alle tre begr. i Feldballe k.
- 46 e. BIRTE ROSENKRANTZ – f. 3. febr. 1655 på Rosenholm, † 30. aug. s.å. sst., begr. i Hornslet k.
- 47 f. HOLGER ROSENKRANTZ – f. 18. juni 1656 på Rosenholm, † 5. juli s.å. sst., begr. i Hornslet k.
- 48 g. HOLGER ROSENKRANTZ til Lungholm – f. 20. juli 1657 i Kbh., 1677 hofjunker, 1684 kammerjunker hos dronningen, kancelliråd, 1687 viceamtmand over Kalundborg, Sæby og Dragsholm amter, † 28. juli 1690 i Kalundborg, begr. i Hornslet k. – G. 1687 m. Margrethe Markorsdatter Rodsteen (F.: Markor R. til Lerbæk og Nørre Elkær og Dorte Christensdatter Sehested), f. 12. okt. 1664, † 18. aug. 1711 (g. 2° 15. maj 1695 m. Flemming greve Holck, f. 19. marts 1659, dræbt 13. juli 1701 på en båd i Store Bælt), begr. i Errindlev k. (DAA 1911,394f.) – 3 børn: Femte slægtled III, nr. 69-71.
- 49 h. SOPHIE ROSENKRANTZ – † som barn.
- 50 i. JØRGEN ROSENKRANTZ – f. 20. dec. 1660 på Kalø, † 9. nov. 1683 på Møllerup, begr. i Hornslet k.
- 51 j. ERIK ROSENKRANTZ – 1682 fænrisk ved livreg. til fods, 1683 sekondløjtn., s.å. premierløjtn., 1684 reg. kaldet garden til fods, s.å. slettet af etaten, oberst i fransk tjeneste, faldt i en duel i Montpellier.
- af tredje ægteskab med Margrethe Iversdatter Krabbe:*
- 52 k. METTE MARGRETHE ROSENKRANTZ – f. 3. marts 1670 i Kbh., † 23. aug. 1703 på Holckenhavn i barselseng. – G. 1694 m. kammerherre Frederik Christian baron Holck til baroniet Holckenhavn (F.: Hr. Eiler friherre H. til baroniet Holckenhavn og Sønner Elkær og Elisabeth Høeg til Kærgårdsholm), f.o. 1665, † 23. juli 1708 på Nordskov »meget hastig og uformodentlig« (g. 2° m. Elisabeth Henriksdatter Friis til Stårupgård og Hegnet, † 14. dec. 1745 i Viborg) (DAA 1925,II,448f.).
- 53 l. BJØRN ULFELD ROSENKRANTZ – f. 10. maj eller 2. juli 1671, † 4. eller 5. jan. 1672, begr. i Hornslet k.
- 54 m. KAREN ROSENKRANTZ – f. 26. okt. 1673 på Rosenholm, † 5. jan. 1674 sst., begr. i Hornslet k.
- 55 n. IVER ROSENKRANTZ til Rosenholm – f. 5. dec. 1674 på Rosenholm. 1691 kom på Ridderakademiet i Kbh., 1694-1697 rejste udenlands, 1698 kammerjunker hos prinsesse Sophie Hedevig, 1700 sendt på en diplomatisk mission til Karl 12. i Livland, men blev ikke modtaget, 1702 etatsråd, 1702-1705 gesandt i England, 1706 deputeret i hof- og

politiretten, 1708-1709 hofmarskal på kongens rejse til Italien, 1709 gesandt til biskoppen af Münster, s.å. udn. til amtmand over Kbh.s amt og hvid ridder, 1710-1714 ekstraordinær gesandt i England, 1714-1716 deltog i fredskongressen i Braunschweig, 1716-1723 deputeret og senere form. i politi- og kommercekollegiet, s.å. tiltrådt som amtmand over Kbh.s amt, 1717 gehejmeråd, 1723-1730 stiftamtmand i Viborg og amtmand over Hald amt, 1730 gehejmeråd i Konseillet, 1730-1735 oversekr. i Danske og Tyske Kancelli og blå ridder, overhofmester hos kronprinsen, præs. i Højesteret, 1731 (16. marts) patron for universitetet og medl. af den kommission, der udarbejdede universitetets nye fundats 1732, 1733-1739 medl. af kommissionen til reformering af det lærde skolevæsen, 1735 købte Ryegård og 1737 arvede Egholm (Vølborg h.), 1737-1745 patron for Roskilde adelige Jomfrukloster, 1738-1740 provisor for Vallø, afsk. 1740 (27. april), 1743 gjorde Rosenholm til et stamhus, † 13. nov. 1745 på Rosenholm, begr. i Hornslet k. (Portræt DAA 1910 og 1943). – G. 1^o 1. juni 1702 i Kbh. (CS) m. Birgitte Frederiksdatter Gersdorff (F.: overceremonimester Frederik G. til Åkær m.m. og Elisabeth Sophie Skeel til Ravnholt og Tølløse), f. ca. 1687, † 14. april 1719 i Kbh., bis. 26. s.m. i (N), siden ført til Hornslet k. (DAA 1943,II,43f.). 2^o 19. febr. 1721 i Kbh. (CS) m. Charlotte Amalie Christensdatter Skeel til Egholm og Krabesholm (F.: vicestiftsbefalingsmand, etatsråd, amtmand Christen S. til Vallø m.m. og Charlotte Amalie von Plessen), dbt. 20. aug. 1700 i Kbh. (N), patronesse for Roskilde adelige Jomfrukloster, 1750 dame de l'union parfaite, † 6. jan. 1762 i Kbh., bis. sst. (B), siden ført til Hornslet k. (DAA 1943,II,112,116) (Portræt DAA 1943). – 6 børn: Femte slægtled IV, nr. 72-77.

Femte slægtled

I.

ETATSRÅD, AMTMAND JENS ROSENKRANTZ' BØRN MED DORTE GREVINDE FRIIS (SE NR. 33):

- 56 a. CHRISTIAN ROSENKRANTZ til Farskov, solgt 1697, og Skovsbo (Bjerge h.). – f. 1672, deltog i et felttog i Flandern, 1695 kammerjunker, 1699 hos prinsesse Sophie Hedevig, 1701-1736 amtmand over Nyborg og Tranekær amter, 1704 etatsråd, 1717 konferensråd, 1729 hvid ridder, 1731 gehejmeråd, † 3. sept. 1736 på Skovsbo, begr. fra Rynkeby k. – G. 1^o o. 1703 m. Øllegaard Nielsdatter Sehested (F.: amtmand, kancelliråd Niels S. til Mullerup og Christence Lindenov), f. 4. sept. 1668 på Mullerup, † 23. juni 1717 på Skovsbo, begr. 13. aug. s.å. fra Rynkeby k. (g. 1^o m. Erik Lykke til Skovsbo, f. 15. maj 1651 på Stenalt, † 6. maj 1701, begr. i Rynkeby k.) (DAA 1954,II,33f.,40). 2^o 28. april 1719 på Egeskov m. Frederikke Louise Nielsdatter Krag (F.: gehejmeråd, hvid ridder Niels K. til Voldbjerg m.m. og Sofie Nielsdatter Juel til

- Totterupholm), dbt. 19. nov. 1696 i Kbh. (B), † 20. juli 1766 på Skovsbo, begr. fra Rynkeby k. (DAA 1899,266f.). – 4 børn: Sjette slægtled I, nr. 78-81.
- 57 b. **MOGENS ROSENKRANTZ** – f. 8. febr. 1674 på Farskov, † 27. juli 1690 på Qvitzowsholm.
- 58 c. **ANNE CHRISTENCE ROSENKRANTZ** – dbt. 11. maj 1676 i Nyborg, † 16. maj 1739 i Viborg, begr. 16. maj. – G. 1° 16. okt. 1703 på Friisholt (Houlbjerg h.) m. major Iver Krabbe til Søby Søgård (F.: Tage K. til Gunderslevholm m.m. og Kirsten Nielsdatter Vind til Grundet), f. 1673, † 1720 (DAA 1928,II,25,28). 2° m. landsdommer, etatsråd, borgmester i Viborg Arnoldus Christian Dyssel til Vinderslevgård og Marsvinslund, f. 1692, † 28. juli 1763 i Viborg, begr. 9. aug. (g. 2° 17. juli 1742 m. Maren Grotum Holst, f. 31. marts 1723 i Ålborg, begr. 27. marts 1811 i Skive).
- 59 d. **JØRGEN ROSENKRANTZ** til Qvitzowsholm, som han lod kalde Roseneje – f. 1. juni 1678, page hos dronningen, 1696 kom på Ridderakademiet i Kbh., tjente så i marinen og deltog i nogle krigstogter, men måtte p.g.a. en skade på hørelsen tage sin afsked, 1715 justitsråd, envoyé ved den nedersachsiske kreds, måtte 1718 sælge Roseneje, levede 1747 hos sin søn Werner, men var sengeliggende, † 19. nov. 1754 på Krabbesholm, begr. i Resen k. – G. 1697 m. Marie Elisabeth de Roklenge (F.: Werner Jacob d. R. og Anna Elisabeth von Sudermann), f. 1676, † 1714 på Roseneje, begr. 4. jan. 1715 i Norup k. (DAA 1911,400). – 12 børn: Sjette slægtled II, nr. 82-93.
- 60 e. **CHARLOTTE HEDEVIG ROSENKRANTZ** – † 1. nov. 1742. – G. 5. maj 1696 i Sal k. m. oberstløjtn. Jørgen Vind til Amtrup (Galten h.) (F.: amtmand Joachim Frederik V. til Gundestrup m.m. og Else Urup), faldt 20. dec. 1712 i slaget ved Gadebusch (DAA 1941,II, 78f.,82).
- 61 f. **IDÉ DOROTHEA ROSENKRANTZ** – fik 1725 tillagt 100 rigsdaler i pension, † 2. juni 1733. – G. 24. sept. 1697 i Sal k. m. sit søskendebarn major Jørgen Bielke til stamhuset Kærbygård (F.: Otte B. til Saxlund m.m. og Beate Rosenkrantz til Kærbygård), f.o. 1670, † 6. febr. 1724, begge begr. i Kasted k. (DAA 1946,II,11f.).

II.

RITMESTER HOLGER ROSENKRANTZ' BØRN MED ANNE STEENSDATTER BRAHE (SE NR. 36):

- 62 a. **JØRGEN ROSENKRANTZ** – f. 11. okt. 1679 på Brahesborg, lærling i søetaten, men slettet 1696 som uegnet til søen, 1699 fæznrik reformé ved sjællandske nation. reg. til fods, s.å. sekondløjtn., † før 26. sept. 1702 i Italien. – Ugift.
- 63 b. **STEEN BRAHE ROSENKRANTZ** – f. 7. okt. 1682, † 6. nov. s.å.
- 64 c. **NIELS ROSENKRANTZ** til Brusgård, solgt 1744 – f. 1. maj 1684 på Enggård, dbt. i Sandager k., 1697 lærling i søetaten, 1701 kadet, 1702 (18. febr.) tilladelse til at tjene på den engelske flåde, 1703 (17. marts) sekondløjtn., 1707 (19. marts) premierløjtn., 1708 (13. febr.) fik atter

ROSENKRANTZ

- pas til at tjene på fremmede flåder, s.å. (4. juni) afsk. som kaptajn, 1719 havde Stenshede i forpagtning, † 6. marts 1746 på Kringelhede. – G. 23. aug. 1709 m. Cathrine Mette Holgersdatter Pax til Sæbygård og Stenshede (Dronninglund h.), som Niels Rosenkrantz 1723 solgte til sin svoger, Lage Beck Arenfeldt (F.: Holger P. til Torup m.m. og Lisbet Knudsdatter Bille), f. 1690, † 1730, begr. i Hornbæk k. (DAA 1908,349f.). – 16 børn: Sjette slægtled III, nr. 94-109.
- 65 d. ¹⁶ CHRISTENCE SOPHIE ROSENKRANTZ – f. 29. jan. 1687 på Lundsgård, var i Odense kloster, † 23. febr. 1758, begr. 6. marts s.å. fra Hårby k.
- 66 e. IDE SOPHIE ROSENKRANTZ – f. 26. april 1688 på Enggård, kom 5 år gammel i gehejmeråd Marcus Gøyes hus, † 27. aug. 1706 sst., bis. fra Gamtofte k., begr. i Sorø.
- 67 f. ANNA DOROTHEA ROSENKRANTZ – f. 5. juli 1690 på Enggård, dbt. 9. juli i Guldbjerg-Nr. Sandager k.(?), begr. 1754 fra (P) i Kbh.
- 68 g. IDE MARGRETHE ROSENKRANTZ.

III.

VICEAMTMAND HOLGER ROSENKRANTZ' BØRN MED MARGRETHE MARKORSDATTER RODSTEEN (SE NR. 48):

- 69 a. METTE MARGRETHE ROSENKRANTZ – † lille.
- 70 b. CHARLOTTE AMALIE ROSENKRANTZ til Lungholm – f. 8. sept. 1688 i Kalundborg, † 8. okt. 1722 på Nakkebølle, begr. i Åstrup k. – G. 10. juli 1709 m. etatsråd Børge Trolle til Nakkebølle (F.: Herluf T. til Snedinge og Vognserup og Lisbet Nielsdatter Krabbe), f. 1675, † 1739 i Antwerpen, helt ruineret (DAA 1891,423f.).
- 71 c. HOLGER ROSENKRANTZ – f. 1690, efter sin fars død, † spæd.

IV.

GEHEJMERÅD, OVERSEKRETER, BLÅ RIDDER IVER ROSENKRANTZ' BØRN MED CHARLOTTE AMALIE CHRISTENSDATTER SKEEL (SE NR. 55):

- 72 a. En dødfødt søn 10. jan. 1722 i Kbh., begr. i (T).
- 73 b. BIRTE ROSENKRANTZ – f. 8. jan. 1723 i Kbh., dbt. dagen efter i (N), † 8. juli 1763 i Kbh., begr. 16. juli fra (B). – G. 10. nov. 1747 i Sæby k. m. generalmajor, kammerherre Frederik Christian von Plessen til Gunderslevholm, Fuglebjerg, Fodbygård, Kastrup samt Salzau (F.: gehejmeråd Christian Ludvig Scheel v. P. til Glorup m.m. og Charlotte Amalie Skeel til Fussingø m.m.), f. 17. aug. 1717 på Fussingø, dbt. s.m. i Ålum k., † 25. nov. 1783 på Gunderslevholm (DAA 1934,II,143,145).
- 74 c. FREDERIK CHRISTIAN ROSENKRANTZ til Rosenholm, Egholm, Rye-
gård og Trudsholm, købt 1777 – f. 19. jan. 1724 i Kbh., dbt. s.d. i (N),
1741 kammerjunker, 1748 kammerherre, 1749-1771 assessor i Højesteret,
s.å. envoyé extraordinaire ved det preussiske hof, 1751 ved det

- engelske hof, 1754 deputeret i Admiralitets- og Generalkommissariatskollegiet, 1760 hvid ridder, 1763 dekoreret m. l'union parfaite, s.å. overkrigssekr. for søetaten, 1763-1766 vejdir., 1764 gehejmeråd, 1765 præses for Det almindelige Handelskompagni, 1766 (jan.) till. overkrigssekr. for landetaten, s.å. (25. aug.) afsk. fra søetaten, s.å. assessor i Højesteret, 1767 gehejmeråd i Konseillet, 1769 blå ridder, 1770 afsk. fra Konseillet, 1771 gjorde opbud, 1784 statsmin. og præs. for Admiralitets- og Generalkommissariatskollegiet samt overkrigssekr. for søetaten, søgte sin afsked 1788, ifølge testamentet oprettede hans slægtning Niels Rosenkrantz i 1802 af Ryegård, og Barritskov m.m. stamhuset Rosenkrantz, var en dårlig økonom (Hv.R.) (Bl.R.), † 15. maj 1802 i Kbh., bis. fra (B), begr. i Hornslet k. (Portræt DAA 1910). – G. 11. okt. 1748 i Kbh. (VF) m. Dorthe Tønnesdatter Reedtz til Barritskov (F.: etatsråd, kammerherre Tønne R. til Barritskov og Lucie Emerentia von Levetzow), f. 7. april 1730, 1762 dame de l'union parfaite, † 20. april 1801 i Kbh., begr. fra (B) (DAA 1947,II,47ff.). – 3 sønner: Sjette slægtled IV, nr. 110-112.
- 75 d. ERIK ROSENKRANTZ – f. 4. jan. 1725 i Viborg, † 5. febr. s.å., begr. i Viborg Domk., men siden ført til Hornslet k.
- 76 e. MARGRETHE CHARLOTTE ROSENKRANTZ – f. 3. aug. 1727 på Rosenholm, dbt. 10. sept. i Hornslet k., † 14. okt. 1786 i Fredericia, begr. fra Michaelis k. – G. 1° 21. juli 1752 på Egholm m. kammerjunker Frederik Christian von Plessen til Næsbyholm (F.: Christian Sigfred v. P. til Næsbyholm og Bavelse og Elisabeth Trolle), f. 1727, † 19. febr. 1754 på Amalienborg (DAA 1934,II,144,146). 2° 28. april 1757 i (CS) m. generaløjtn., kammerherre, hvid ridder Wulf Didrik greve von der Schulenburg til Apenburg, f. 7. juli 1731, † 4. febr. 1803 (g. 2° 1788 m. Maximiliane Wilhelmine Harthausen, f. 9. juni 1754, † 8. aug. 1811).
- 77 f. CHRISTEN ROSENKRANTZ – f. 27. sept. 1730 på Holmegård, † 10. okt. s.å. sst.

Sjette slægtled

I.

GEHEJMERÅD, AMTMAND, HVID RIDDER CHRISTIAN ROSENKRANTZ'
BØRN MED FREDERIKKE LOUISE NIELSDATTER KRAAG (SE NR. 56):

- 78 a. NICOLINE ROSENKRANTZ – f. 6. jan. 1721 på Skovsbo, dbt. 28. s.m. i Rynkeby k., 1738 (14. maj) indskrevet i Vallø kloster ved stiftets indvielse, 1756 (31. marts) dame de l'union parfaite, † 7. febr. 1771 i Kbh., begr. 26. febr. fra (VF). – G. 29. juli 1749 på Skovsbo (Rynkeby k.) m. Frederik Christian greve Danneskiold-Samsøe til grevskaberne Samsø og Løvenholm (Sønderhald h.) samt friherreskaberne Lindenberg og Høgholm samt Lundegård, gehejmekonferensråd, generalpostdir., blå og hvid ridder og dekoreret m. l'union parfaite (F.: lensgreve Christian D.-S. og Conradine Christiane comtesse Frijs), f. 5. juni 1722 i Kbh., hjemmedbt. 6. s.m., † 26. marts 1778 (g. 2° 18. juni 1773 ifølge

- kgl. bevilling på Gisselfeld (Bråby k.) m. sin første hustru søsterdatter Frederikke Louise von Kleist, f. 31. marts 1747 i Rendsburg, † 29. maj 1814 på Gisselfeld kloster) (DAA 1929,II,218f.,221f.).
- 79 b. DOROTHEA ØLLEGAARD ROSENKRANTZ – f. 4. okt. 1723 på Skovsbo, dbt. 8. s.m. 1723 i Rynkeby k., 1737 indskrevet i Roskilde kloster, hofdame hos dronning Louise, 1759 dame de l'union parfaite, † 6. juni 1786 på Marselisborg, begr. 21. s.m. (Viborg kb.). – G. 2. april 1751 i Kbh. (CS) m. gehejmeråd, kammerherre, amtmænd over Kalø amt og hvid ridder Christian Rudolph Philip baron Gersdorff til friherreskabet Marselisborg, dekoreret m. l'union parfaite (F.: friherre Niels G. og Louise baronesse von Boineburg), f. 20. dec. 1723 på Husum slot, † 1. juni 1800 på Marselisborg (DAA 1943,II,56f.).
- 80 c. SOPHIE ROSENKRANTZ – f. 1724, hofdame hos dronning Sophie Magdalene, † 4. juni 1770. – G. 9. nov. 1741 i (CS) m. gehejmeråd, kammerherre, landfoged i Bredsted og hvid ridder Christian Adam von Kleist, f. 1. okt. 1705 i Kbh., † 31. okt. 1778 i Bredsted, begr. i Slesvig Domk.
- 81 d. NIELS KRAG ROSENKRANTZ – f. 14. juli 1725 på Skovsbo, † 26. aug. s.å. sst.

II.

JUSTITSRÅD, ENVOYÉ VED DEN NEDERSACHSISKE KREDS JØRGEN ROSENKRANTZ' BØRN MED MARIE ELISABETH DE ROKLENGE (SE NR. 59):

- 82 a. JENS ROSENKRANTZ – f. på Roseneje, dbt. 26. aug. 1698 i Norup k., 1714 kadet, 1715 kornet ved 2. fynske nation. rytter-reg., 1721 løjtn., skudt 1724 (1. april) i Nykøbing F., fordi han 1723 (13. febr.) i Stubbeboing havde foranstaltet drab på sin ritmester, Hans Christoffer Kaas, begr. i Resen k.
- 83 b. CHRISTOFFER CHRISTIAN ROSENKRANTZ – f. 27. sept. 1699 på Roseneje, dbt. 9. okt. s.å. i Norup k., † 5. marts 1700 på Roseneje, begr. i Resen k.
- 84 c. WERNER BARON ROSENKRANTZ, se linje V: Den friherrelige linje af Villestrup.
- 85 d. HOLGER BARON ROSENKRANTZ – f. 8. marts 1702 på Roseneje, dbt. 20. april i Norup k., 1714 landkadet, 1720 korporal, 1722 sergent, 1724 fænik ved dronningens livreg., 1727 sekondløjtn., fik 1729 tilladelse til at rejse udenlands for at »perfectionere sig i sin Metier«, s.å. udenlands m. L. Thurah, fungerede som arkitekt, skønt han ikke var ingeniørofficer, fik f.eks. i 1638 befaling til at forestå byggearbejdet ved Sorø akademi, 1734 kaptajn ved fynske gevorb. reg., 1739 karakt. major, 1741 afsk., 1748 (2. febr.) ophøjet i friherrelig stand som friherre af Rosentund, under hvilket navn Totterupholm 3. maj s.å. blev oprettet til et friherreskab og friherreligt len m. forpligtelse for kommende lensfølgere at skrive sig Juel Rosenkrantz og føre begge slægters våben, 1759 kammerherre, 1767 dekoreret m. l'union parfaite, s.å. form. i Landvæsenkommissionen, 1769 hvid ridder, 1781 gehejmeråd, † 25. juli 1785, bis. 16. aug. s.å. fra Fakse k., efter hans død fik hans brodersøn, Iver baron Rosenkrantz til Villestrup (se V,3), i 1785

- kgl. bevilling på at afhænde baroniet Rosenlund; gården fik navn af Rosendal. – G. 23. okt. 1733 i Skamstrup k. m. Hedevig Sophie Christiansdatter Juell til Totterupholm (F.: general Christian J. til Strandegård og Anne Margrethe Krag), dbt. 18. maj 1711 (N), † 23. okt. 1750 på Rosenlund, bis. i Fakse k. (DAA 1927,II,41f.,46).
- 86 e. DORTE ELISABETH ROSENKRANTZ – f. 15. april 1703 på Roseene, 1748 i Odense kloster, † 23. nov. 1779 på Rosenlund, begr. 8. dec. s.å. fra Fakse k. – Ugift.
- 87 f. MARIE FREDERIKKE SOPHIE ROSENKRANTZ – f. 31. juli 1704 på Roseene, dbt. 31. aug. s.å. i Norup k., † 1732 (Portræt DAA 1893). – G. 17. jan. 1722 m. etatsråd Frederik Vilhelm Gabel (F.: Frederik G. til Bavelse m.m. og Anne Cathrine Ovesdatter Juul til Bregentved), f. 1672, † 1. jan. 1732 på Korsbrødregård i Ribe, begr. på Bramminge kgd. (g. 1^o 9. okt. 1710 på Kongsberg m. Anna Marie von Tritschler, f. 15. juni 1690 på Thom, begr. 28. april 1719) (DAA 1893,141ff.) (Portræt DAA 1893).
- 88 g. METTE AMALIE ROSENKRANTZ – f. 4. juni 1706, dåben konfirmeret 14. juli s.å. i Norup k., 1730 kammerfrøken hos dronning Magdalene, 1750 dame de l'union parfaite, † 6. nov. 1755 på Vedbygård. – G. 26. febr. 1740 i (CS) m. gehejmeråd, stiftamtmand Joachim Hartwig von Barner til Vedbygård, f. 25. marts 1699 i Mecklenburg, † 17. dec. 1768, begr. i Vedby k. (g. 2^o 21. juni 1757 m. Elisabeth Tugendreich von Grambow, f. 25. maj 1732, † 3. jan. 1777).
- 89 h. ANNA BEATE ROSENKRANTZ – f. 28. sept. 1707, 1720 hofdame hos dronning Anna Sophie, 1725 hofdame hos prinsesse Charlotte Amalie, 1758 dame de l'union parfaite, † 15. febr. 1777 i Kristiania. – G. 24. april 1727 på Frederiksberg slot m. gehejmeråd, stiftamtmand over Kristianssand stift, hvid ridder Frederik Adeler til Gundetved (Løve h.) m.m. (F.: Frederik Christian A. til Gimsø kloster m.m. og Henriette Margrethe von Lente), dekoreret m. l'union parfaite, f. 3. marts 1700 på Christianshavn, † 28. dec. 1766 i Kristianssand, bis. 20. jan. 1767 i Domk., siden begr. i (VF) i Kbh. (DAA 1906,5f.)
- 90 i. MOGENS ROSENKRANTZ – f. 5. nov. 1708 på Roseene, dbt. 21. nov. i Norup k., 1719 kadet, 1728 fænrik ved nordsjællandske nation. inf. reg., 1733 løjtn. ved nordjyske nation. inf.reg., 1734 karakt. kaptajn, 1738 kaptajn ved slesvig-holstenske nation. inf.reg., 1741 ved garnisonsreg., 1750 karakt. major, † 15. febr. 1752, begr. 21. febr. i Nyborg. – G. 20. febr. 1749 i Nyborg m. Christiane Charlotte Amalie von Kühle, f. 1734, begr. 7. dec. 1776 fra Bjerring k. (g. 2^o 5. sept. 1762 m. løjtn. Carl Mund, f. 13. april 1733 i Kbh., † 13. april 1800 i Skælskør). – 1 søn: Syvende slægtled, nr. 113.
- 91 j. LEOPOLDINE CATHRINE ROSENKRANTZ – f. 25. marts 1710 på Roseene, 1726 hofdame hos prinsesse Charlotte Amalie, der havde ladet hende opdrage, dame de l'union parfaite, † 7. april 1768, begr. 5. maj s.å. – G. 7. juli 1727 i (CS) m. gehejmeråd, stiftamtmand, hvid ridder Theodor Lente af Adeler til Lykkesholm (Vindinge h.), der 4. aug. 1758 fik patent på at føre navnet Lente af Adeler m. tilhørende våben, 1763 dekoreret m. l'union parfaite (F.: Frederik Christian A. til Gimsø kloster m.m. og Henriette Margrethe von Lente), f. 26. maj 1702, dbt. 18. juni s.å., † 21. april 1767 på Lykkesholm, begr. 16. maj s.å. (DAA 1906,5f.,12f.).

- 92 k. **FREDERIK CHRISTIAN ROSENKRANTZ** – dbt. 26. sept. 1712 i Norup k., † 27. febr. 1713 på Roseneje.
- 93 l. **CHRISTIAN ROSENKRANTZ** – dbt. 11. marts 1714 i Norup k., 1729 landkadet, 1733 kornet reformé og adjudant ved 1. jyske nation. rytterreg., 1734 ved oldenborgske kyrassér-reg., 1738 karakt. løjtn., 1741 forsat til livreg. til hest, 1742 til oldenborgske kyrassér-reg., s.å. løjtn., 1745 ritmester ved 5. (1748 kaldet 3.) jyske reg., † 16. juli 1750 på Krabbesholm, begr. i Resen k.

III.

KAPTJAN NIELS ROSENKRANTZ' BØRN MED CATHRINE METTE HOLLERSDATTER PAX (SE NR. 64):

- 94 a. **HOLGER PAX ROSENKRANTZ** – f. 14. juni 1710, † 25. juni, begr. i Volstrup k.
- 95 b. **HOLGER ROSENKRANTZ** – f. 1711, † 4 timer gammel, begr. i Volstrup k.
- 96 c. **ANNA BRAHE ROSENKRANTZ** – f. 19. april 1712, 1740 i Odense adelige Jomfrukloster, † 20. jan. 1747, bis. 6. febr. i Hårby k.
- 97 d. **LISBET BILLE ROSENKRANTZ** – f. 23. maj 1713, 1742 hofdame hos prinsesse Louise, indskrevet i Odense adelige Jomfrukloster, 1751 priorinde i Støvringgårds kloster, † 10. jan. 1782, begr. 1. febr. i Støvring k. (Portræt DAA 1967).
- 98 e. **MARCUS GJØE ROSENKRANTZ** – f. 15. aug. 1714, page, 1736 hofjunker, † 1738 i Kbh., begr. fra (B).
- 99 f. **HENDRIKKE SOPHIE ROSENKRANTZ** – f. 3. nov. 1715 på Stenshede, indskrevet i Odense adelige Jomfrukloster, † 8. juli 1747 på Voergård, begr. i Voer k. (Portræt DAA 1947). – G. 16. sept. 1744 på Rosenholm m. oberst Peder Reedtz til Voergård og Rugrved (Dronninglund h.) (F.: etatsråd Holger R. til Palsgård og Birte Christine baronesse Juel), f. 10. sept. 1700 på Palsgård, dbt. 12. s.m. i As k., † 10. dec. 1780 på Voergård, begr. 29. s.m. i Voer k. (DAA 1947, II, 42, 46).
- 100 g. **HOLGER ROSENKRANTZ** – f. 19. aug. 1717, † 30. april 1718, begr. i Volstrup k.
- 101 h. **JYTTE DORTE ROSENKRANTZ** – f. 7. okt. 1718, † 1720.
- 102 i. **METTE SOPHIE ROSENKRANTZ** – f. 28. okt. 1719, 1748 i huset hos gehejmerådinde Edel Krag, var i Odense adelige Jomfrukloster, † 4. jan. 1777, bis. 17. febr. i Hårby k.
- 103 j. **JØRGEN ROSENKRANTZ** – f. 22. aug. 1721, 1739 fænrisk ved marine-reg., 1740 sekondløjtn. ved bornholmske gevorb. inf.reg., 1745 kaptajn ved nørrejske nation. reg. til fods, 1747 ved falsterske inf.reg., † 14. maj 1751 på Frederiksberg.
- 104 k. **JYTTE DORTE ROSENKRANTZ** – f. 4. dec. 1722, † 30. dec. 1730.
- 105 l. **CHRISTENCE ROSENKRANTZ** – f. 15. april 1724, † 26. dec. 1732.
- 106 m. **NELLE CATHRINE ROSENKRANTZ** – f. 30. aug. 1725, † 10. juli 1726.
- 107 n. **OTTO CHRISTIAN ROSENKRANTZ**, se linje VI: **Barrikskov/Brusgård-linjen**.
- 108 o. **BIRTE SKEEL ROSENKRANTZ** – f. 12. sept. 1729.
- 109 p. **CHRISTENCE SOPHIE ROSENKRANTZ**.

IV.

GEHEJMESTATSMINISTER, BLÅ RIDDER FREDERIK CHRISTIAN ROSEKRANTZ' SØNNER MED DORTHE TØNNESDATTER REEDTZ (SE NR. 74):

- 110 a. IVER ROSEKRANTZ-LEVETZAU til stamhuset Restrup, Nørholm og Rosenholm – f. 17. juni 1749 på Rosenholm, dbt. 22. juni i Hornslet k., 1761 kammerjunker, 1768 sekr. i Danske Kancelli, 1774 kammerherre, 1775 arvede efter grevinde Levetzaus død stamhuset Restrup og antog ~~følge~~ patent af 7. dec. 1775 de Levetzauers navn og våben, 1776 assessor i Højesteret, 1778 købte Nørhund (Års h.), 1783 hvid ridder og dir. i Det forenede Handelskompagni, † 27. maj 1787 på Rosenholm, begr. i Hornslet k. – G. 1° 5. maj 1779 i Kbh. (CS) m. Juliane Sophie comtesse Wedell (F.: gehejmeråd, amtmand Hannibal greve W. til grevskabet Wedellsborg og Catharine Sophie Wilhelmine Caroline comtesse Moltke), f. 14. sept. 1762 på Fredensborg, dbt. 16. s.m. i (CS), † i barselseng 5. april 1782 i Kbh., bis. 13. s.m. sst. (B), 30. maj ført til Rosenholm (DAA 1951,II,156,158). 2° 3. juni 1786 m. Sophie Margrethe Birgitte Moltke (F.: overhofmester Anton Heinrich M. og Marie Elisabeth baronesse Rosenkrantz), f. 5. okt. 1770 i Kbh., † 21. jan. 1792 i Kbh. (DAA 1921,515f.).
- 111 b. EN SØN – f. 1750 i Berlin, † umiddelbart efter fødslen.
- 112 c. EN SØN – f. 1762 i Hannover, † umiddelbart efter fødslen.

Syvende slægtled

MAJOR MOGENS ROSEKRANTZ' SØN MED CHRISTIANE CHARLOTTE AMALIE VON KÜHLE (SE NR. 90):

- 113 a. EN SØN – dbt. 12. juni 1751 i Nyborg, bis. 2. nov. s.å. sst.

LINJE V

DEN FRIHERRELIGE LINJE
(AF VILLESTRUP)

Første slægtled

- 1 a. **WERNER BARON ROSENKRANTZ** (se IV,84) – f. 9. dec. 1700 på Rosen-
eje, dbt. 13. jan 1701 i Norup k., 1714 landkadet, 1717 karakt. kornet,
1718 ved Friis' gevorb. reg., 1721 løjtn., 1730 karakt. og 1732 virkl.
ritmester, 1734 generaladjutantløjtn., 1735 karakt. major, 1743 afsk.,
fik s.å. Krabbesholm (Hindborg h.) af sin svigermor, 1747-1755 amt-
mand over Dueholm, Ørum og Vestervig klostres amter og 1755-1773
over Skivehus amt, 1746-1751 besad stamhuset Kærbygård, 1747 etats-
råd, 1750 købte Skivehus, 1752 kammerherre, 1754 fik hustruen testa-
menteret Villestrup, blev **1757 (7. marts) ophøjet til friherre af Ville-
strup**, fik 1763 l'union parfaite, 1764 hvid ridder, 1768 gehejmeråd,
1773 afsk., s.å. solgte han Krabbesholm og Skivehus, dir. for Estvad-
gårds kloster, † 12. april 1777 på Villestrup, begr. 16. maj i Astrup k.
(Hv.R.) – G. 1737 m. Else Margrethe Frederiksdatter Sehested (F.:
Frederik S. til Rydhave og Birgitte Sophie S.), f. 1708 på Rydhave,
dbt. 5. dec. s.å., † 26. dec. 1775 på Villestrup, begr. 6. febr. 1776 i
Astrup k. (DAA 1954,II,32,38). (Portræt DAA 1910). – 6 børn: Andet
slægtled, nr. 2-7.

Andet slægtled

**AMTMAND, GEHEJMERÅD WERNER BARON ROSENKRANTZ' BØRN MED
ELSE MARGRETHE FREDERIKSDATTER SEHESTED (SE NR. 1):**

- 2 a. **FREDERIK BARON ROSENKRANTZ** – f. 23. nov. 1738, indskrevet 1755 (5.
febr.) på Sorø akademi, prøveeksamen 5. aug., hans hovmester var
Hans Rosenkilde, 1756 hofjunker, † 6. dec. 1758 på Sorø akademi, ved
hans begravelse talte professor Laurids Gram over ham i kirken, me-
dens professor Lysholm og professor Basedow på akademiet holdt

- taler på henholdsvis latin og tysk over ham, bis. 11. dec. sst., siden ført til Astrup k.
- 3 b. IVER BARON ROSENKRANTZ til friherreskaberne Villestrup og Rosenlund samt stamhuset Rosenholm – f. 29. febr. 1740, 1759 (11. sept.) indskrevet på Sorø akademi, 1763 (8. okt.) forlod Sorø, hans hovmester kaldes skiftevis Schjøtt eller Schytte, muligvis er det Carl Gustav Schiøt, 1755 page, 1759 kammerpage hos kronprinsen, s.å. hofjunker, 1764 kammerjunker, 1767 kammerherre, 1777 hvid ridder, 1777-1780 dir. for Estvadgårds kloster, 1811 blev Villestrup subsidieret m. en kommisskapital og s.å. solgt til sønnen Christian, der bortskødede det året efter, optaget af sine fæstebønders tarv, han søgte at få indført arvefæste og afløst hoveriet m. naturalieydelser, hvilket sønnerne dog modsatte sig, 1813 afstod han stamhuset Rosenholm til sin ældste søn, † 30. april 1815 Rosenholm, begr. i Hornslet k. – G. 1° 24. maj 1765 på Lykkesholm m. Marie (Mikke) Elisabeth Dorothea Lente Adeler (F.: konferensråd, stiftamtmand Theodor L.A. til Lykkesholmkloster og Leopoldine Cathrine Rosenkrantz), f. 10. april 1745 på Lykkesholm, dbt. dagen efter, † 14. juli 1788 på Gamle Vartov, begr. i Astrup k. (DAA 1906,12,14). 2° 21. okt. 1790 i Voldum k. m. Sophie Hedevig Huitfeldt (F.: gehejmeråd, stiftamtmand Mathias Wilhelm H. og Charlotte Emerentze Raben), f. 31. juli 1761 på Clausholm, dbt. 11. aug. s.å., † 9. marts 1794, begr. 2. april i Astrup k. (DAA 1949,II,67,71f.) 3° 20. aug. 1803 i Veng k. m. Frederikke Louise von Woyda (F.: gehejmeråd, amtmand Frederik Ludvig W. og Frederikke Anna Sophie Adeler), f. 20. febr. 1751, dbt. 25. febr. 1752 (Skanderborg), † 18. juni 1812 i Århus, begr. 27. juni sst., siden ført til Hornslet k. – 13 børn: Tredje slægtled, nr. 8-20.
- 4 c. MARIE ELISABETH BARONESSE ROSENKRANTZ – f. 24. marts 1742, s.å. indskrevet i Roskilde kloster, 1766 dame de l'union parfaite, 1793 dekanesse på Vallø, † 25. nov. 1798 i Kbh. – G. 16. april 1764 i Fakse k. m. gehejmekonferensråd, overhofmester blå og hvid ridder Anton Heinrich Moltke (F.: Joachim Christoph M. og Sophia Albertine rigsfriherreinde von Wolzogen), f. 24. sept. 1734, † 21. april 1792, begge begr. i Frederiks tyske k. på Christianshavn (DAA 1921,II,514f.).
- 5 d. JØRGEN ROSENKRANTZ – † spæd, begr. i Resen k.
- 6 e. BIRGITTE SOPHIE FREDERIKKE BARONESSE ROSENKRANTZ – f. 10. febr. 1746, 1750 indskrevet i Roskilde kloster, 1764 dame de l'union parfaite, † 14. aug. 1769 i barselseng i Kbh., begr. fra (B). – G. 13. nov. 1761 m. gehejmeråd, kammerherre, hvid ridder Christian Carl Gabel (F.: Frederik Wilhelm G. og Marie Frederikke Rosenkrantz), f. 20. juni 1724, † 7. nov. 1800 i Ålborg (g. 1° 20. marts 1760 m. Cathrine Margrethe Cicignon, f. 16. okt. 1735, † 5. marts 1761. 3° 9. aug. 1771 m. Claudiane Margrethe Ermandinger Dütschau, † 16. jan. 1808), begr. i Ålborg (DAA 1893,143f.).
- 7 f. ØLLEGÅRD CHRISTINE ELISABETH BARONESSE ROSENKRANTZ – f. og † 1747, begr. i Resen k.

Tredje slægtled

KAMMERHERRE IVER BARON ROSENKRANTZ' BØRN (SE NR. 3)

af første ægteskab med Marie (Mikke) Elisabeth Dorothea Lente Adeler:

- 8 a. ⁵ CHRISTIAN BARON ROSENKRANTZ til baroniet Villestrup og stamhuset Rosenholm – f. 6. maj 1766 på Lykkesholm, hjemmedbt. 8. maj s.å., fremført i Ellested k. 6. juni s.å., studerede i Sorø, 1780 (29. april) hofjunker, prøveeksamen fra Akademiet 1783 (27. okt.), holdt tale på kongens fødselsdag 1786, 1788 (9. juni) cand. jur., hans hovmester var Niels Spandet, 1784 (29. jan.) kammerjunker, 1788 fænrnk à la suite ved fynske dragonreg., 1790 afsk., s.å. (24. dec.) vicelandsdommer ved Nørrejylland landstung m. successionsret, 1795 forpagter af Villestrup, 1801 (31. marts) kaptajn og kompagnichef ved 1. østjyske landeværnsreg., 1801 (10. juli) fik bestalling som vicelandsdommer kasseret p.g.a. forsømmelig embedsførelse, 1808 (23. jan.) afsk. som kaptajn i landeværnet, 1811 fik overdraget baroniet Villestrup af faderen, men solgte det 1812 og skulle da substituere det m. et fideikommiss på 200.000 rdl., 1813 besidder af stamhuset Rosenholm, † 4. sept. 1817, begr. på Hornslet kgd. – G. 9. marts 1792 i Nysted k. m. Ida Vilhelmine comtesse Raben (F.: gehejmeråd, kammerherre Otto Ludvig greve R. og Anna Catharina Henningia von Buchwald), f. 1. dec. 1764 i Kbh., dbt. 3. dec. i (CS), † 20. jan. 1847 i Kbh., bis. i (B) (DAA 1896,334). – 5 børn: Fjerde slægtled I, nr. 21-25.
- 9 b. LEOPOLDINE CATHRINE BARONESSE ROSENKRANTZ – f. 13. juni 1767 på Lykkesholm, hjemmedbt. dagen efter, frembåret 29. juni i Ellested k., 1770 indskrevet i Roskilde kloster, † 13. nov. 1807 i Århus, bis. fra Domk.
- 10 c. ELSE MARGARETHE HEDEVIG SOPHIE BARONESSE ROSENKRANTZ – f. 14. juli 1768 på Villestrup, dbt. 9. aug. i Astrup k., 1770 indskrevet i Roskilde kloster, † 1. juli 1832 på Constantinsborg. – G. 11. juni 1790 på Villestrup m. generalkrigskommissær Hans Frederik rigsgreve Fædder-Charisius til stamhuset Constantinsborg (F.: Jens Jørgen de F. til Refsnæs m.fl. og Anna Maria Charisius de Constantinsborg), f. 17. aug. 1769, † 18. juli 1829, begge begr. i Århus (DAA 1921,II,477).
- 11 d. BIRGITTE SOPHIE BARONESSE ROSENKRANTZ – f. 8. dec. 1769 på Villestrup, dbt. 9. febr. 1770 i Astrup k., s.å. indskrevet i Roskilde kloster, † 8. juli 1795 på Vorgård, begr. 22. juli fra Bælum k. – G. 18. jan. (eller 8. juni) 1791 på Villestrup m. generalmajor Hans Jokum(sen) Rodenburg til Vorgård, f. 5. marts 1754, † 23. april 1820 (g. 1^o 14. juni 1776 m. Anna Meïnichen Møller, f. Cortsen, f. 1. okt. 1732, † 23. febr. 1790, begr. 9. marts s.å. 3^o m. Dorothea Marie Elisabeth baronesse Rosenkrantz) (se nr. 16).
- 12 e. VERNER THEODOR BARON ROSENKRANTZ til baroniet Rosenlund og stamhuset Rosenholm – f. 13. okt. 1770 på Villestrup, dbt. 28. nov. s.å. i Astrup k., 1777 sekondløjtn. à la suite ved jyske reg. ryttere, 1782 karakt. og 1788 virkl. premierløjtn., 1789 sekondritmester ved jyske dragonreg., 1796 eskadronchef, 1798 købte Christianslund (Galten

- h.), 1803 karakt. major, 1807 premiermajor, 1808 karakt. oberstløjtn. 1814 afsk. som karakt. oberst, † 22. nov. 1823 på Christianslund, begr. på Hornslet kgd., var først forlovet m. Charlotte Amalie Skinkel. – G. 25. nov. 1796 m. Anna Dorothea rigsgrevinde Fædder (F.: rigsgreve Peter Christian F. til Harlevholm m.fl. og Kirstine Glerup), f. 14. aug. 1777, † 10. marts 1858, begr. på Harlev kgd. (DAA 1921,II,477f.).
- 13 f. HOLGER BARON ROSENKRANTZ til Tustrup (Sønderhald h.), købt 1809, solgt 1832, besidder af det Rosenkrantz'ske og det Moltke'ske fideikommiss – f. 23. juli 1772 på Villestrup, dbt. 26. aug. s.å. i Astrup k., page hos kongen, 1796 (23. april) exam. jur., 1801 (2. april) kaptajn ved søndre sjællandske landeværnsreg., 1804 (12. okt.) à la suite ved 1. østre jyske landeværnsreg., 1808 (15. febr.) atsk., 1825 (17. aug.) som kommissarius overdraget administrationen af stamhuset Rosenholm, † 4. maj 1839 i Kbh. – G. 1. juni 1804 på Haseldorf m. Sophie Benedicte v. Bülow (F.: major Christian Frederik B. og Anna Bertelsdatter Clausen), f. 25. febr. 1787 i Asperup, † 29. okt. 1833 i Kbh., begge begr. på Hornslet kgd. – 14 børn: Fjerde slægtled II, nr. 26-39.
- 14 g. JØRGEN BARON ROSENKRANTZ til Sophiendal (Hjelmlev h.), købt 1821 – f. 13. dec. 1774 på Villestrup, dbt. 18. dec. s.å. i Astrup k., 1781 sekondløjtn. af inf., 1783 à la suite ved fodgarden, 1786-1793 landkadet, tog til Hessen, lod sig her hverve som menig jæger, 1791 premierløjtn. à la suite, 1793 dimitt., 1797 var løjtn. ved et hessisk jægerkorps, 1804 kaptajn ved den lette hessiske brigade, 1807 dansk kaptajn à la suite ved 2. sjællandske bat. lette inf., afsk. på ansøgning kort efter, 1808 ritmester og eskadronchef i westphalsk tjeneste ved reg. Garde du Corps, skulle som deltager i en sammensværgelse mod Napoleons herredømme have været skudt, men flygtede til Danmark, 1811 forpagtede Vedø (Sønderhald h.), som han siden købte, men måtte sælge 1824, † 15. dec. 1831 på Sophiendal, begr. på Veng kgd. – G. 1° 3. dec. 1797 m. Christiane Marie Sophie Friederikke Marquard, f. 27. maj 1779, separeret 1806, † 9. febr. 1849 på Sophiendal, begr. på Veng kgd. 2° 19. marts 1812 i Vor Frue k. i Århus m. Birgitte Charlotte baronesse Reedtz-Thott (F.: Holger R.-T. til Voergård og Rugtved og Anna Beate Magdalene von Woyda), f. 11. april 1788, dbt. 16. maj i Kbh. (N), † 23. juni 1868 i Hillerød, begr. på Veng kgd. (DAA 1947,II,54). – 6 børn: Fjerde slægtled III, nr. 40-45.
- 15 h. FREDERIK ANTON CHRISTIAN BARON ROSENKRANTZ – f. 8. okt. 1776 på Villestrup, dbt. 15. nov. s.å., 1790 fænrisk, 1793 løjtn. ved 3. jyske inf.reg., † 27. dec. 1793 i Ålborg, bis. 9. jan. 1794 i Astrup k.
- 16 i. DOROTHEA MARIE ELISABETH BARONESSE ROSENKRANTZ – f. 12. marts 1778 på Villestrup, dbt. 8. maj i Astrup k., † 28. marts 1802 på Vørgård. – G. 8. april 1796 i Astrup k. m. general Hans Jørum(sen) Rodenburg (g. 2° m. søsteren se nr. 11. 3° 15. dec. 1802 m. Sophie Louise Constance Moltke, f. 2. sept. 1775, † 17. nov. 1824) (DAA 1921,II,515,517), begr. ved Bælum k.
- 17 j. JULIANE SOPHIE BARONESSE ROSENKRANTZ – f. 6. okt. 1781, dbt. 8. okt. 1782 i Fakse k., 1795 indskrevet i Roskilde kloster, fik 1846 (7. febr.) tilladelse til at forene navnet Charisius og det friherrelige Marselis'ske våben med sit eget navn og våben, † 11. maj 1857 i Århus. – G. 7. dec. 1813 i Hornslet k. m. kaptajn Jens Jørgen Ambrosius rigsgreve Fædder (F.: Jens Jørgen de F. og Anna Maria Dorothea Chari-

sius til Constantinsborg), f. 23. april 1772, † 30. dec. 1845, begge begr. i Århus (DAA 1921,II,476f.).

af andet ægteskab med Sophie Hedevoig Huitfeldt:

- 18 k. CHARLOTTE EMERENTSE BARONESSE ROSENKRANTZ til det Huitfeldtske fideikommis – f. 22. okt. 1791 på Villestrup, dbt. 29. okt. i Astrup k., 1805 (15. marts) fik tilladelse til at forene de Huitfeldters navn og våben med sit eget, † 13. april 1843, begr. i Fuglse k. – G. 1. dec. 1807 i Voldum k. m. kammerherre, ritmester Sophus Frederik Raben til substitutionen for stamhuset Restrup, til Bremersvold og Kærstrup (F.: Frederik Sofus R. til Beldringe og Lekkende og Sofie Magdalene von Qualen), f. 26. juni 1784, † 5. aug. 1828 i Carlsbad, begr. i Fuglse k. (DAA 1896,338).
- 19 l. MATHIAS VILHELM HARTVIG HUITFELDT BARON ROSENKRANTZ – dbt. 29. sept. 1792 og begr. 7. okt. s.å. i Astrup k.
- 20 m. SOPHIE HEDEVIG BARONESSE ROSENKRANTZ – hjemmedbt. på Villestrup 9. sept. 1793, † s.å., begr. i Astrup k.

Fjerde slægtled

I.

VICELANDSDOMMER CHRISTIAN BARON ROSENKRANTZ' BØRN MED
IDA VILHELMINE COMTESSE RABEN (SE NR. 8):

- 21 a. IVER OTTO LUDVIG BARON ROSENKRANTZ – hjemmedbt., dåben stadfæstet i Ormslev k. 3. april 1793, † 20. nov. 1794, bis. 9. dec. s.å. fra Århus Domk.
- 22 b. ANNETTE CATHRINE MARIE SOPHIE BARONESSE ROSENKRANTZ – dbt. 27. juli 1794, begr. 18. okt. 1795 i Astrup k.
- 23 c. CATHRINE HENNINGIA ANNETTE BARONESSE ROSENKRANTZ til substitutionen for baroniet Villestrup – f. 20. nov. 1795 på Villestrup, dbt. 23. nov. s.å., † 18. febr. 1845 i Århus. – G. 1° 13. juli 1821 i Veng k. m. kammerjunker, sekondløjtn. Peter Frederik baron Reedtz-Thott-Rosenkrantz (F.: Holger R.-T. og Anna Beate Magdalene von Woyda) (DAA 1947,II,54f.), f. 5. aug. 1795, † 26. sept. 1825. 2° 20. okt. 1827 i (CS) m. kammerherre, hofchef Georg baron Moltke-Rosenkrantz (F.: general Adam Ludvig M. og Margrethe Sophie Hauch) (DAA 1921,II,516ff.), f. 18. juni 1786 på Frederikshøj ved Ålborg, † 20. maj 1840. (K*), (D.M.) (g. 1° 4. maj 1813 m. Kirstine rigsgrevinde Fædder, f. Gleerup, f. 6. nov. 1784, † 14. juli 1826) (DAA 1921,II,478), begr. på Frederiksberg kgd.
- 24 d. MARIE DOROTHEA ELISABETH BARONESSE ROSENKRANTZ til substitutionen for baroniet Villestrup – f. 13. dec. 1797 på Villestrup, dbt. 21. dec. i Astrup k., † 9. juli 1875 på Damager ved Haderslev. – G. 3. nov. 1827 på Constantinsborg m. kammerjunker, postmester i Århus, rit-

- mester Carl Frederik baron Düring-Rosenkrantz, f. 11. febr. 1792 i Haderslev, † 3. jan. 1876 på Damager, begge begr. i Århus.
- 25 e. IVER OTTO LUDVIG BARON ROSENKRANTZ – f. 16. marts 1799 på Villestrup, dbt. 23. marts i Astrup k., † 25. febr. 1801 sst.

II.

KAPTJAN HOLGER BARON ROSENKRANTZ' BØRN MED SOPHIE BENEDICTE V. BÜLOW (SE NR. 13):

- 26 a. HANS HENRIK BARON ROSENKRANTZ til stamhuset Rosenholm, til substitutionen for baroniet Rosenlund og det Moltke'ske fideikommiss – f. 20. juni 1806, dbt. i Voldum k., opdraget på Haseldorf og Clausholm, gik 3 år i gymnasiet i Altona, 1825 tiltrådte stamhuset Rosenholm. 1827 student, 1842 hofjægermester, 1855 kammerherre, † 8. okt. 1879 på Rosenholm. (1861 R*), (1873 K*). – G. 1° 14. nov. 1829 på Constantinsborg m. Anna Dorothea rigsgrevinde Fædder (F.: rigsgreve Peter Christian F. til Harlevholm m.fl. og Kirstine Gleeurp), f. 28. aug. 1805, † 18. aug. 1856 på Rosenholm. 2° 11. okt. 1857 m. Caroline Henriette von Düring, f. 22. nov. 1819, † 30. juli 1906 i Kbh., alle begr. på Hornslet kgd. – 5 børn: Femte slægtled I, nr. 46-50.
- 27 b. FREDERIK JULIUS BARON ROSENKRANTZ – f. 13. juli 1807 på Clausholm, dbt. i Voldum k., gik i gymnasiet i Altona, studerede jura ved Kbh.s universitet, 1844-1855 forpagter af Rosenholm, † 27. nov. 1886 på Rosenholm, begr. på Hornslet kgd.
- 28 c. IVER HOLGER CHRISTIAN BARON ROSENKRANTZ til Balskov (Øster Lisbjerg h.), som han selv samlede, men 1879 solgte til sin brodersøn – f. 13. sept. 1808 på Clausholm, opdraget på Haseldorf, gik 4 år i gymnasiet i Altona, 1828 student (priv.), 1836 (28. april) cand. jur., 1841 (9. juni) kammerjunker, 1853 (3. juni)-1856 (20. juni) medl. af Landstinget, 1848-1854 medl. af Randers amtsråd, 1861 (17. juni) hofjægermester, 1862-1880 form. for landboforeningerne ved Kalø vig og 1874 medl. af den foreløbige komité for Århus-Ryomgård Banen, 1863-1880 landvæsenskommissær, 1880 (7. febr.) kammerherre. (1873 R*), † 22. juni 1887 i Skanderborg, begr. 30. s.m. på Hornslet kgd. – G. 8. sept. 1841 i Granslev m. Karen Hedevig de Lichtenberg (F.: major Gerth de L. til stamhuset Bidstrup og Løjstrup og Marie Sophie Arenstorff), f. 18. maj 1810 sst., † 27. juni 1902 i Skanderborg (DAA 1917,318,320).
- 29 d. MARIE AGNETE BARONESSE ROSENKRANTZ – f. 31. okt. 1810 på Clausholm, 1810 indskrevet i Roskilde kloster, † 18. marts 1907 på Århus Sindsygeanstalt.
- 30 e. ANTON HOLGER BARON ROSENKRANTZ – f. 20. marts 1813 på Tustrup, † 10. dec. 1814.
- 31 f. ELSE MARGRETHE HEDEVIG SOPHIE BARONESSE ROSENKRANTZ – f. 5. april 1814 på Tustrup, † 5. juni s.å.
- 32 g. ANTON WERNER BARON ROSENKRANTZ – f. 24. juli 1817 på Tustrup, 1839 sekondløjtn. ved de vestindiske tropper, 1853 premierløjtn., 1869 kaptajn, 1872 kompagnichef på Skt. Thomas, 1878 på Skt. Croix, 1882

ROSENKRANTZ

- afsk., 1885 vendte tilbage til Danmark. (1879 R*), † 24. jan. 1894 i Kbh. – G. 28. aug. 1857 m. Jane Marie Antonette Scott, f. 16. sept. 1841, † 17. nov. 1902 i Kbh. – 4 børn: Femte slægted II, nr. 51-54.
- 33 h. JØRGEN FREDERIK AMBROSIUS BARON ROSENKRANTZ til Færgård – f. 4. sept. 1818 på Tustrup, 1839 student, studerede forstvæsen, 1844-1859 forpagter af Rosenholm, 1848 herregårdsskytte, 1849-1850 frivillig ved 1. jægerkorps, deltog bl.a. i slaget ved Isted, 1864 deltog atter som frivillig i krigen, bl.a. i forsvaret af Dybbøl, 1867 overklitfoged i Thisted amt (1850 D.M.), (1882 R*), † 2. nov. 1895 i Skanderborg.
- 34 i. LEOPOLDINE JULIANE EMERENTZE BARONESSE ROSENKRANTZ – f. 1. marts 1820 på Tustrup, † 13. april 1835.
- 35 j. ELISABETH LOUISE BARONESSE ROSENKRANTZ – f. 8. juni 1821 i Nørre Høning. – G. 1. sept. 1843 i Fuglse k. m. sin fætter gehejmekonferensråd, kammerherre, fhv. stiftamtmand Gotlob Emilius George Friedrich baron Rosenkrantz til Sophiendal, Liselund på Møn og Vorregård (Øster Lisbjerg h.) (F.: ritmester Jørgen baron R. og Christiane Marie Sophie Frederikke Marquard), f. 19. maj 1803 i Ziegenhain i Hessen, † 9. sept. 1884 i Veng (se nr. 43).
- 36 k. HANS FREDERIK BARON ROSENKRANTZ – f. 2. aug. 1822 på Tustrup, 1836 kadet, 1843 sekondløjtn. ved 15. bat., 1848 premierløjtn. ved 11. bat., 1850 ved 2. forstærkningsbat., 1849 deltog i fægtningen ved Gudsø og slaget ved Fredericia, 1850 bl.a. i slaget ved Isted, 1852 adjutant ved 15. bat., 1858 ved 3. jægerkorps, s.å. modtog han medaljen ingenio et arti, s.å. karakt. kaptajn, 1860 kaptajn og kompagnichef ved 19. bat., 1861 ved 8. bat., 1867 forsat til 29. bat., 1874 oberst i forstærkningen og chef for 33. bat., 1876 for 38. bat., 1887 afsk. (1864 R*), (D.M.), † 20. april 1905. – G. 19. nov. 1847 i Rendsburg m. Fanny Charlotte Vilhelmine Emilie Stockfleth (F.: kaptajn Johan Fatme til S. og Caroline Magdalene Amalie Poulsen), f. 14. juli 1828, † 24. sept. 1907 i Kbh. – 2 døtre: Femte slægted III, nr. 55-56.
- 37 l. ELSE MARGRETHE HEDEVIG SOPHIE BARONESSE ROSENKRANTZ – f. 29. okt. 1824 på Rosenholm, 1838 indskrevet i Vallø, † 12. okt. 1914 i Kbh. – G. 14. dec. 1850 i Thisted m. sognepræst til Udby og Ørslev Peter Holm, f. 3. nov. 1813 i Kbh., † 30. juni 1881 sst.
- 38 m. CHARLOTTE EMERENTZE BARONESSE ROSENKRANTZ – f. 11. febr. 1826 på Tustrup, 1838 indskrevet i Vallø, † 30. nov. 1839 på Rosenholm, begr. på Hornslet kgd.
- 39 n. ANNA DOROTHEA BARONESSE ROSENKRANTZ – f. 10. aug. 1829 på Rosenholm, 1838 indskrevet i Vallø, † 21. marts 1908 i Stockholm. – G. 18. maj 1852 i Hornslet k. m. apoteker Christen Schifter Holm, f. 20. maj 1801 i Kbh., † 10. febr. 1870.

III.

RITMESTER JØRGEN BARON ROSENKRANTZ' BØRN (SE NR. 14)

af første ægteskab med *Christiane Marie Sophie Friederikke Marquard*:

- 40 a. HENRIETTE BARONESSE ROSENKRANTZ – f. 1798, † 30. aug. 1801 i Ziegenhain.
- 41 b. IVER WILHELM FRIEDRICH BARON ROSENKRANTZ – f. 17. febr. 1800 i Ziegenhain, † lille.
- 42 c. AUGUST SOPHOS CONRAD CHRISTIAN GEORG CARL BARON ROSENKRANTZ – f. 8. nov. 1801 i Ziegenhain, † lille.
- 43 d. GOTTLÖB EMILIUS GEORGE FRIEDRICH BARON ROSENKRANTZ til Sophiendal, Liselund på Møn og Vorregård (Øster Lisbjerg h.), besidder af det mindre Rosenlundske fideikommis – f. 19. maj 1803 i Ziegenhain i Hessen, 1822 student fra Herlufsholm, 1826 (29. okt.) sekondløjtn. i Kongens Livkorps, 1827 (11. april) cand. jur., 1828 (2. sept.) premierløjtn. i Livkorpset, s.å. (fra 1. nov.) kammerjunker, 1829 (2. juni) auskultant i Rentekammeret, 1832 (17. april) à la suite i Livkorpset, 1833 medejer og fra 1853 eneejer af Sophiendal (Veng s.), 1833 (7. maj) kaptajn i Livkorpset, 1835-1836 ophold i Tyskland og Frankrig, 1837-1838 tjenestegørende hos stiftamtmanden over Lolland-Falsters stift, 1840 (21. maj) hofjærgermester, s.å.-1846 deputeret for sædegårdsejerne i Århus stift i stænderforsamlingerne i Nordjylland, 1841-1842 kst. stiftamtmand i Århus og amtmand over Århus amt, 1842 kst. amtmand i Ringkøbing amt, 1842-1843 medl. af Skanderborg amtsråd, 1843-1866 (12. nov.) fast form. for Overlandvæsenkommissionen i Thisted amt, derefter i Viborg amt indtil 1879 (23. maj), 1843 (2. febr.) amtmand over Thisted amt, gjorde sig her fortjent ved at forbedre bivejene, udvikle redningsvæsenet og ved regulering af vandudledningen, s.å. (16. febr.) afsked fra Livkorpset, 1843 ejer af Liselund i Magleby s. (Mønbo h.), 1845 (28. juni) kammerherre, 1847-1851 ejer af Kærstrup i Fuglse s., 1854 (18. febr.)-1879 (31. maj) form. for valgbestyr. for 8. landstingskreds, form. for Inspektionen for Viborg Tugthus, 1864-1866 medl. af Rigsrådets Landsting, 1866 (1. aug.) stiftamtmand over Viborg stift og amtmand over Viborg amt, 1877 (31. maj)-1879 medl. af direktionen for Anstalten for uhelebredeligt Sindsyge i Viborg, 1870-1879 medl. af repræsentantskabet for Forsikrings-selskabet Danmark, 1879 (31. maj) afsk. som amtmand, s.å. gehejme-konferensråd. (1851 R*), (1852 D.M.), (1868 K'), (1875 St.K*), † 9. sept. 1884 i Veng, begr. 17. sept. i Fuglse k. (Portræt DAA 1885). – G. 1. sept. 1843 i Fuglse k. m. sin kusine Elisabeth Louise baronesse Rosenkrantz (se nr. 35) (F.: Holger baron R. til Tustrup og Sophie Benedicte v. Bülow) (se nr. 13), f. 8. juni 1821 i Nørre Høring, † 13. juni 1911 i Veng. – 4 børn: Femte slægtled IV, nr. 57-60.
- 44 e. FREDERIK (FRITZ) VERNER BARON ROSENKRANTZ til Vorregård, som han selv oprettede – f. 21. juni 1804 i Ziegenhain, elev på Herlufsholm, 1823 cand. phil. og sekondløjtn. ved Prins Ferdinands lette dragonreg., 1824 officerseksamen, 1833-1849 medl. af Remontekommissio-

nen, 1834 karakt. premierløjtn., 1841 ritmesters anciennitet, 1842 premierløjtn. ved 3. dragonreg., 1848 ritmester, deltog i Treårskrigen, 1856 majors anciennitet, 1859 major ved 5. dragonreg., 1862 ved 4. dragonreg. og oberstløjtn., 1863 kommandør for 4. dragonreg., deltog i krigen 1864, s.å. afgået m. obersts karakter. (1846 R*), (1875 D.M.), † 26. sept. 1882 på Vorregård, begr. på Veng kgd. (Portræt DAA 1914).

- af andet ægteskab med Birgitte Charlotte baronesse Reetz-Thott:
- 45 f. IVER HOLGER BARON ROSENKRANTZ – f. 1. marts 1813 i Århus, fremstillet 6. juni 1813 i Koed, elev på Herlufsholm en kort tid, 1833 student (priv.), skriver i Admiralitetet, 1840 (4. nov.) cand. jur., volontør i Admiralitets- og Kommissariatskollegiet, fuldmægtig, 1841 (10. juni) kammerjunker, 1843 (10. juli) auditor i arméen, 1845 (7. okt.) assessor og auditor ved søetatens kombinerede ret, 1846 till. auskultant i Rentekammeret, 1848 (april-nov.) intendant ved arméen først i Flensborg senere på Als og Fyn, 1852 (19. jan.) overauditor (frasaede sig titlen 25. april 1871), 1853 (april) tog slesvigske embedseksamen (cand. jur.), 1854 (29. april) byfoged og byskriver i Lemvig, herredsfoged og skriver i Skodborg og Vandfuld h., 1858 (30. juni) kst. udskrivningschef i 3. sjællandske distrikt Korsør, 1860 (11. april) kammerherre, 1863 (21. juni) chargé d'affaires, s.å. (fra 18. nov.) ministerresident i Italien, blev dog fjernet fra posten som følge af flere uheldige dispositioner, bl.a. gennem et tvivlsomt projekt, hvor italienere mod betaling ville støtte Danmark i krigen, 1866 (fra 31. marts) afsk., 1868 (29. sept.)-1869 (22. sept.) medl. af Folketinget (Skanderborg amts 2. kreds), 1856 medstifter af Skodborg-Vandfuld herreders Landboforening, til 1858 dennes form., fik 1861 i Korsør stiftet en vælgerforening for Sorø amt, gik under navnet »den røde baron«, hans hustru udsendte 1876 »Nogle efterladte Optegnelser«, hvor han har skildret sin delvis mislykkede politiske karriere, han sluttede sig nærmest til Oktoberforeningen og erklærede sig åbent som antiskandinav, 1869 søgte forgæves valg i Fakse, og 1872 atter i Skanderborg, hvor han dog trådte tilbage inden valgbehandlingen, udgav senere et juleeventyr m. illustrationer af hustruen. (1848 R*), (1866 D.M.), (I.M.&L.2.), † 25. jan. 1873 i Vedbæk, begr. på Søllerød kgd. (Portræt DAA 1910). – G. 1^o 6. okt. 1854 i Kbh. (CS) m. Caroline Vilhelmine Elisabeth Rosenkrantz (F.: amtmænd Niels Preben R. og Karen Elisabeth Klingberg), f. 3. juni 1824 sst. (VF), † 1. marts 1855 i Lemvig, begr. på Veng kgd. (se VI,18). 2^o 22. nov. 1864 i Torino m. Julia Louise Mackenzie of Tarbat (F.: godsejer Lewis M. of Tarbat og Nancy Bancroft), f. 18. okt. 1840 på Mount Gerald ved Inverness, Skotland, † 10. april 1911 i Rom. – 4 sønner: Femte slægtled V, nr. 61-64.

Femte slægtled

I.

KAMMERHERRE, HOFJÆGERMESTER HANS HENRIK BARON ROSENKRANTZ' BØRN (SE NR. 26)

af første ægteskab med Anna Dorothea rigsgrevinde Fædder:

- 46 a. **SOFIE KIRSTINE BENEDIKTE ANNETTE BARONESSE ROSENKRANTZ** – f. 15. okt. 1830 på Rosenholm, † 31. juli 1911 på Sødriugholm. – G. 16. okt. 1855 i Hornslet k. m. Christian Frederik Hughes Holsten til Sødriugholm, f. 5. juni 1821, † 9. marts 1907.
- 47 b. **HOLGER PETER CHRISTIAN GEORG BARON ROSENKRANTZ** – f. 6. dec. 1833 på Rosenholm, † 9. juni 1834 sst.
- 48 c. **HOLGER CHRISTIAN GEORG BARON ROSENKRANTZ** – f. 14. april 1836 på Rosenholm, 1853 student (Randers), 1859 (14. jan.) cand. jur., 1862 (5. jan.) kst. legationssekr. i Wien, 1863 (19. april) fast ansat, s.å. (7. maj) i Frankfurt a. M., 1864 ved krigens udbrud tilbage til Kbh., s.å. (8. april) legationssekr. i London, s.å. (10. okt.)-1865 (7. juli) midlertidig chargé d'affaires sst., 1867 (10. dec.) legationssekr. i Paris. (1866 R*), † 31. jan. 1871 sst., begr. på Hornslet kgd. – G. 7. april 1868 m. Sophie Magdalene (Magda) comtesse Raben-Levetzau (F.: Josias lensgreve R.-L. til grevskabet Christiansholm og Lekkende og Siegfriede Viktoire von Krogh), f. 10. juni 1846 i Øster Egesborg, † 5. juni 1920 i Snekkersten (g. 2^o 19. april 1876 m. østrigsk major, kammerherre Adam Heinrich Carl greve Moltke, f. 23. juni 1828, † 14. febr. 1913) (DAA 1896,339). – 1 søn: Sjette slægtled I, nr. 65.
- 49 d. **PETER CHRISTIAN BARON ROSENKRANTZ-CHARISIUS** til Balskov, købt 1879 af farbroderen og 1893 solgt til brodersønnen (se nr. 65) – f. 2. juli 1838 på Rosenholm, 1856 student (Randers), 1862 (19. juni) cand. polit., reserveofficersaspirant, 1864 deltog i krigen ved 8. inf.reg., 1867 (26. sept.) sekondløjtn. ved 8. bat., 1868 (22. april) forsat til Livgardens linjebat., 1867-1880 forpagter af Rosenholm, 1874 (21. juli) hofjægermester, 1886 (16. dec.) form. for afløsning af jagtretten i Randers amt, genbeskikket 1890 (28. maj) og 1893 (2. juni), 1889 (7. sept.) kammerherre, medl. af bestyr. for Århus-Ryomgård Banen, præsident i Det danske Fjerkræavlerværkskab, form. for bestyr. i Foreningen for Danmarks Fjerkræavl, ærespræs. i Danmarks Fjerkræavlforening, tiltrådte 1904 besiddelsen af det for stamhuset Constantinsborg substituerede charisiske fideikommis og fik s.å. (19. maj) patent til at føre navnet Rosenkrantz-Charisius og til at forene baron Constantin Marselis' våben med sit eget (1888 R*), (1907 D.M.), (1909 N.St.O.2.), (E.M.2.), † 25. febr. 1920 i Kbh. (Skt. A.) – G. 21. maj 1869 på Tårnholm m. Elisabeth Marie Augusta Oxholm (P.E.& P.) (F.: kammerherre Harald Peter O. og Eleonora (Ellen) Sophie O'Kelly (af gammel irsk adel)), f. 13. april 1848 på Tårnholm, dbt. i Kbh. (katolsk menighed), † 14. maj 1922 i Kbh. (Skt. A.) (DAA 1887,344f.).

ROSENKRANTZ

af andet ægteskab med Caroline Henriette von Düring:

- 50 e. VILHELM HOLGER BARON ROSENKRANTZ – f. 13. marts 1862 på Rosenholm, 1882 student, 1888 (25. juni) cand. jur., 1889 ansat ved postvæsenet, 1891-1914 ass. i Marineministeriets admiralitetsdept., † 14. maj 1934 i Kbh. (B). – Ugift.

II.

KOMPAGNICHEF ANTON WERNER BARON ROSENKRANTZ' BØRN MED JANE MARIE ANTONETTE SCOTT (SE NR. 32):

- 51 a. HOLGER IVER CARL VERNER BARON ROSENKRANTZ – f. 7. nov. 1859 på Rosenholm, † i Vestindien.
- 52 b. MARIE SOPHIE BENEDICTE BARONESSE ROSENKRANTZ – f. 1862, 1863 indskrevet i Vemmetofte, † 13. jan. 1869.
- 53 c. ANNA HEDEVIG ERNESTINE BARONESSE ROSENKRANTZ – f. 4. okt. 1863 i Frederiksfort, 1865 indskrevet i Vemmetofte, † 21. dec. 1918 i Kbh. – G. 28. aug. 1882 m. premierløjtn. i den vestindiske hærstyrke Adolph Johan George Launy, f. 22. maj 1850, † 15. juni 1887 i Hamburg.
- 54 d. JANE (JENNY) ANTOINETTE MARIE BARONESSE ROSENKRANTZ – f. 12. april 1871 i Frederiksfort på Skt. Croix, indskrevet i Vemmetofte, † 12. aug. 1915 i Kbh.

III.

OBERST HANS FREDERIK BARON ROSENKRANTZ' DØTRE MED FANNY CHARLOTTE VILHELMINE EMILIE STOCKFLETH (SE NR. 36):

- 55 a. MAGDA SOFIE CHRISTIANE BARONESSE ROSENKRANTZ – f. 2. nov. 1852 i Helsingør, fideikommissbesidder, konventualinde i Gissselfeld adelige jomfrukloster, † 7. juni 1943.
- 56 b. ANNA (DOROTHEA?) HEDEVIG CHARLOTTE BARONESSE ROSENKRANTZ – f. 20. jan. 1864, indskrevet i Vemmetofte, † 25. sept. 1923 i Nykøbing F.

IV.

GEHEJMEKONFERENSRÅD GOTTLOB EMILIUS GEORGE FRIEDRICH BARON ROSENKRANTZ' BØRN MED ELISABETH LOUISE BARONESSE ROSENKRANTZ (SE NR. 43):

- 57 a. CHARLOTTE EMERENTZE SOPHIE FREDERIKKE BARONESSE ROSENKRANTZ – f. 28. juni 1844 i Thisted, † 16. maj 1913 i Lund. – G. 28. juli

- 1866 i Veng k. m. svensk kammerherre, ritmester Børge Axel Johan Christian Rosencrantz til Gyllebo og Frederiksborg (F.: Major Holger Otto Rosencrantz og Ulrica Beata Sophia Eleonora Elisabeth Schönström), f. 26. febr. 1831 på Ørup, † 31. marts 1916 i Lund (se X,12).
- 58 b. GUNDE JØRGEN HOLGER CARL BARON ROSENKRANTZ til Sophiendal og det for baroniet Rosenlund substituerede mindre fideikommis – f. 16. april 1846 i Thisted, elev på Herlufsholm, 1867 cand. phil., 1875 forpagter af Sophiendal, 1883 hofjægermester, 1883-1909 amtsrådsmedl. 1898 landvæsenskommissær, 1905 lånebestyrelsesform., kammerherre. (R*), (1902 D.M.), † 30. aug. 1912 på Sophiendal. (Portræt DAA 1910). – G. 4. sept. 1884 i Skanderborg slotsk. m. Anna Sophie Frederikke Augusta Vibeke Juel (F.: hofjægermester, ritmester Niels Frederik Grabow J. og Hansine Severine Pedersen), f. 9. marts 1863 på Frederiksborg slot, priorinde for Odense adelige jomfrukloster, † 17. okt. 1945 (DAA 1927,II,56,60). – 1 søn: Sjette slægted II, nr. 66.
- 59 c. FRITZ IVER VERNER CHRISTIAN BARON ROSENKRANTZ til Liselund – f. 20. aug. 1850 i Thisted, elev på Herlufsholm, og i Viborg lærde skole, 1873 sekondløjtn., 1875-1880 ass. under Hedeselskabet, 1882-1884 skovridder på Sophiendal, 1890 hofjægermester, form. for Foreningen af danske Kirkeejere, medl. af bestyr. samt form. for Østsmøns Sparekasse, † 19. dec. 1925 på Liselund. – G. 26. juli 1883 i Tårnbæk kapel m. Anna Oluffa Krabbe (F.: kammerherre, oberst Oluf Johan Heinrich K. og Anna Dorothea Kiellerup), f. 2. maj 1860, † 3. nov. 1954 på Liselund. – 6 børn: Sjette slægted III, nr. 67-72.
- 60 d. HERLUF GOTLOB LUDVIG BARON ROSENKRANTZ til Vortegård – f. 22. dec. 1852 i Thisted, elev på Herlufsholm, cand. phil., 1887 toldmedhjælper i Orehoved, 1891 toldass. sst., 1898 strandkontollør i Guldborg, sognerådsmedl., næstform. i Dansk Jagtforening, patron for det Rosenkrantz'ske rejsestipendium, † 14. april 1930 i Guldborg. (R*), (R.St.Stan.3.). – Ugift.

V.

MINISTERRESIDENT, KAMMERHERRE IVER HOLGER BARON ROSENKRANTZ' SØNNER MED JULIA LOUISE MACKENZIE OF TARBAT
(SE NR. 45):

- 61 a. IVER GUNDE LEWIS AUGUSTUS BARON ROSENKRANTZ – f. 14. okt. 1865 i Torino, 1883-1886 vol. i Gehejmearkivet, trådte siden ind i postvæsenet, † 18. nov. 1891 i Rom, begr. på protestantisk kgd.
- 62 b. PALLE ADAM VILHELM BARON ROSENKRANTZ – f. 22. april 1867 i Helsingør, elev på Herlufsholm, 1885 student, 1891 cand. jur., 1893 by- og herredsefuldm. i Rødby og Fuglse h., 1895 førstefuldm. ved Lollands Nørre h., 1900-1902 sekr. i Kbh.s Telefon-Aktieselskab, 1909 overretssagfører, 1911-1915 redaktør af teaterbladet »Masken«, medl. af bestyr. for Danmarks Adelsforbund, medredaktør af »Danske Herregårde«, 1931-1933 medl. af bestyr. for Danske Dramatikeres Forbund, patron for Holger Rosenkrantz den lærdes legat for teologer,

- forfatter, en tilfældighed førte til et større litterært forfatterskab om emner fortrinsvis indenfor retspleje, foruden romaner omfatter forfatterskabet till. et stort antal noveller og enkelte skuespil, har desuden skrevet flere personalhistoriske værker samt erindringsbøger, fremhæves kan »Mordet i Vestermarie«, der iøvrigt inspirerede til en lang række kriminalromaner, hvoraf især »Markisen af Carabas« regnes for en mesterroman, † 1. okt. 1941. – G. 11. nov. 1892 i Kbh. m.
- 63 c. Edle Christiane Nielsen (F.: Købmand L.M.N. og Margrethe Colberg), f. 10. april 1869 i Nørresundby, † 2. juni 1954 i Gentofte. – 4 børn: Sjette slægtled IV, nr. 73-76.
- MARCUS HOLGER BARON ROSENKRANTZ – f. 5. marts 1869 i Hillerød, elev på Herlufsholm, 1886 rejste til U.S.A., hvor han var beskæftiget indenfor kvægdrift og mineindustrien, senere bosat i London, form. for the Automatic Machine Co., senere godsejer, † 6. okt. 1933 i Hot Springs, Virginia, U.S.A. – G. 28. jan. 1908 i New York m. Rebbe Lowe (F.: oberst William B.L. og Rebecca Douglas), f. 23. sept. 1878, † i april 1935 i Hot Springs, Virginia, U.S.A.
- 64 d. ARILD BARON ROSENKRANTZ – f. 9. april 1870 i Hillerød, kunstmaler, uddannet i Rom og Paris bl.a. hos freskomaleren Faustini og på Julie-nes Akademi, 1895 studieophold i U.S.A., hvor han bl.a. udførte større glasmalerier til greve Gallatins k. i Wickhambeaux, for lord Winsor og til Tiffany i New York, var elev hos Rudolf Steiner og medvirkede ved udsmykningen af hans Goetheanum i Dornach, bosat i London, sluttede sig omkring århundredskiftet til New Gallery, † 28. sept. 1964 i Kalø vig (1848 R), (1866 D.M.). – G. 12. dec. 1901 i Rom m. Louise Augusta (Tessa) Mackenzie of Tarbat (F.: James M. of T. og Julia Clutsam), f. 22. nov. 1865, † 9. maj 1944 på Rosenholm.

Sjette slægtled

I.

LEGATIONSSKRETERÆR HOLGER CHRISTIAN GEORG BARON ROSENKRANTZ' SØN MED SOPHIE MAGDALENE (MAGDA) COMTESSE RABEN-LEVETZAU (SE NR. 48):

- 65 a. HANS CARL OLUF LENSBARON ROSENKRANTZ til Rosenholm (det tidligere stamhus Rosenholm, der 1921 overgik til fri ejendom) samt til Balskov og Livø, besidder af det for Rosenlund større fideikommis og af det Moltke'ske fideikommis – f. 3. febr. 1870 i Paris, 1887 student (Borgerdydskolen, Christianshavn), 1893 (23. jan.) cand. jur., s.å. (juni) attaché ved gesandtskabet i Berlin, 1894 (18. maj) legationssekr. sst., 1896 (26. sept.) afsk., 1895 (3. dec)-1914 (1. aug.) form. for afløsning af husmænds pligtarbejde og for afløsningen af jagtretten i Randers Amt, 1895-1922 form. for bestyr. for Hornslet Sparekasse, 1896-1922 form. for bestyr. for Centralforeningen af jyske Sparekasser, 1895-1923 form. for bestyr. for Det jydskes Haveselskab, 1898 (12.

april) hofjægermester, 1898 (16. april) medl. af komitéen for Danmarks deltagelse i Verdensudstillingen i Paris 1900, 1900-1922 form. for bestyr. for De samvirkende jydsk Tyendespareforeninger, 1901 (9. april)-1907 (31. marts) for lånebestyr. for Skanderborg amtsråds-kreds, 1903 medl. af og 1921-1923 form. for Fællesrepræsentationen for de danske Sparekasser, 1907 præs. for De samvirkende danske Haveselskaber, 1909 form. for Haglskadeforsikringsforeningen for Jylland, 1909 (21. okt.)-1928 Danmarks delegerede ved Det internationale Landbrugsinstitut i Rom og ved De internationale Landbrugskongresser, 1909 (10. febr.) medl. af og 1922 (26. sept.) form. for Nationalbankens repræsentantskab, 1915 (26. sept.) kammerherre, 1915-1922 form. for bestyr. for Randers amts Husholdningsselskab og for bestyr. for De samvirkende Landboforeninger i Randers Amt, form. for bestyrelserne i Frederikshavns Værft og Flydedok, 1926 medl. af og senere næstform. for bestyr. for Arbejdsgivernes Ulykkesforsikring, 1935-1936 form. for bestyr. i Helsingør Jernskibs- og Maskinbyggeri A/S, 1909-1932 medl. af bestyrelsesrådet for Det kgl. danske Landhusholdningsselskab, 1916-1927 medl. af bestyr. for Den midlerudige kommunale Laanekasse af 1914, 1921-1927 medl. af bestyr. for Nationaløkonomisk Forening, har selv 1915 skrevet om krigen indflydelse på landbrugets rentabilitet, 1923 (21. marts) kgl. ud-nævnt landbrugskyndig dir. for Nationalbanken, fra 1923 form. for den Raben-Levetzau'ske Fond, 1927-1932 medl. af bestyr. og fra 1933 form. for Det forenede Dampskibsselskab, 1935 (31. marts) afsk. fra Nationalbanken, 1928-1931 form. for Kbh.s Frihavns Aktieselskab, 1927 (19. okt.) og til sin død forstander for Herlufsholm skole og gods, udvirkede i denne periode en del udvidelser og restaureringer på Herlufsholm, 1931 medl. af Statsministeriets økonomiske råd, † 27. jan. 1936 på Søholm. (1895 B.L.5.), (1896 R.St.A.3.), (1900 R*), (1901 F.Æ.L.5.), (1906 Pr.Chr.2.), (Sp.I.K.2.), (N.O.N.3.), (Stb.V.3.), (B.L.3.), (F.Æ.L.4.), (1907 D.M.), (1908 F.Æ.L.3.), (1923 (27. juni) K¹), (1935 K¹), † 27. jan. 1936 i Vangede. - G. 1° 30. maj 1899 på Wedellsborg m. Christiane comtesse Wedell-Wedellsborg (F.: kammerherre, hofjægermester, Vilhelm Carl Casper Joachim Ove Bendt lensgreve W.-W. og Maria Elisabeth comtesse Knuth), f. 10. febr. 1879 på Borupgård ved Horsens, s.å. indskrevet i Vallø (DAA 1951,II,167,176); skilt 1920, (1920 F.Æ.L.5.), † 28. juni 1960 på Rosenholm. 2° 25. aug. 1920 i Kbh. (C) m. Esther Marie Lysabild (F.: grosserer Christian Jensen og Maria Dyring Hansen), f. 14. maj 1891 i Kolding, † 19. okt. 1962 i Hellerup. - 5 sønner: Syvende slægtled I, nr. 77-81.

II.

KAMMERHERRE GUNDE JØRGEN HOLGER CARL BARON ROSENKRANTZ' SØN MED ANNA SOPHIE FREDERIKKE AUGUSTA VIBEKE JUEL
(SE NR. 58):

- 66 a. HOLGER JØRGEN GOTTLÖB FREDERIK BARON ROSENKRANTZ til Ørumgård - f. 1. nov. 1886, 1908 rejste til U.S.A., besidder af gehej-

mekonferensråd, baron Gortlob Rosenkrantz' fideikommiss og det mindre Rosenkrantz'ske fideikommiss, medl. af bestyr. for Dansk Jagtforening og af Ørum-Daugård sogneråd, † 29. sept. 1962. – G. 10. maj 1917 m. Ida Ebba Lilly Falbe-Hansen, f. 5. juli 1892, † 15. okt. 1975. – 1 datter: Syvende slægtled II, nr. 82.



III.

HOFJÆGERMESTER FRITZ IVER VERNER CHRISTIAN BARON ROSENKRANTZ' BØRN MED ANNA OLUFFA KRABBE (SE NR. 59):

- 67 a. ERIK GOTLOB FRITZ KRABBE BARON ROSENKRANTZ til Liselund – f. 26. maj 1884 på Sophiendal, elev på Herlufsholm, sekondløjtn., skovfoged i Ugleholt pr. Bandholm, senere ved grevskabet Knuthenborg og derefter på Liselund, medl. af bestyr. for Østmøns Sparekasse, 1919-1953 form. for tilsynsrådet for Magleby Sogns Spare- og Laanekasse, medl. af Magleby sogneråd, fra 1943 patron for det Rosenkrantz'ske Rejsestipendium, † 12. april 1959 på Liselund (R*). – G. 14. juni 1913 i Gentofte k. m. Therese Fiehn (F.: forpagter Johan Hermann Adolf F. og Therese Jansen), f. 14. maj 1887 på Fedgården, † 19. juli 1966 på Liselund. – 3 børn: Syvende slægtled III, nr. 83-85.
- 68 b. VERNER OLUF JØRGEN HERLUF BARON ROSENKRANTZ – f. 24. juni 1885 på Liselund, elev på Herlufsholm, landmand, inspektør på en gummiplantage på Malakka, senere inspektør i Danmark, ansat i Kbh.s frihavn, † 28. maj 1962 på Liselund. – G. 1° 29. dec. 1920 i New York m. Agathe Caroline Reiffenstein, f. 19. juni 1892, † 1940; skilt 1936. 2° 22. maj 1936 i Kbh. m. Ebba, f. Skough, f. 30. okt. 1888, † i maj 1968; skilt 1942 (g. 1° m. købmand C.W. Wandel-Petersen, † 1932). – 2 børn: Syvende slægtled IV, nr. 86-87.
- 69 b. AXEL BARON ROSENKRANTZ – f. 5. sept. 1886 på Liselund, † 29. sept. s.å. sst.
- 70 c. ANNA LOUISE BARONESSE ROSENKRANTZ – f. 31. aug. 1888 på Liselund, indskrevet i Vallø, † 5. jan. 1982. – G. 29. nov. 1909 i Singapore m. chef for Østasiatisk Kompagnis skovvæsen, senere proprietær Jørgen Aage Mygind, f. 8. maj 1875, † 26. marts 1937.
- 71 e. INGER HEDVIG MARGRETHE BARONESSE ROSENKRANTZ – f. 3. juni 1894 på Liselund, indskrevet i Vallø, cand. phil., † 4. april 1966. – G. 26. juli 1922 i Magleby k. m. dommer, cand. jur. Karl Kristian Johannes Olsen, f. 26. juli 1892 i Nykøbing F., † 21. marts 1961.
- 72 f. OLUF HOLGER GUNDE BARON ROSENKRANTZ – f. 27. juli 1901 på Liselund, 1919 student (Hass' skole, Stenhus v. Holbæk), 1927 (28. jan.) cand. jur., s.å. (1. sept.) sagførerfuldmægtig i Kbh., 1932 (20. juni) sagfører og 1940 (15. febr.) landsretssagfører, 1942 (21. aug.) beskikkelsen deponeret, 1943 (8. marts) ved Kbh.s byret frakendt retten til at udøve sagførervirksomhed, observatør ved Geodætisk Institut, radiotelegrafist ved rederiet DANA, 1929-1931 leder af »Forsøgsscenen«, 1927-1943 sekr. i foreningen »Broen«, † 22. maj 1970 på

ROSENKRANTZ

Liselund. – G. 8. maj 1931 på Frederiksberg (b.v.) m. Gertrude Bahnsen (F.: apoteker Bahne Riddermann B. og Anna Jacobine Hastrup), f. 17. marts 1903 på Frederiksberg (Brors), † 31. maj. 1977.

IV.

JURIST OG FORFATTER PALLE ADAM VILHELM BARON ROSENKRANTZ' BØRN MED EDLE CHRISTIANE NIELSEN (SE NR. 62):

- 73 a. KAY PALLE BARON ROSENKRANTZ – f. 24. juni 1893, student, sekondløjtn. i fodfolket, ingeniør, † 26. febr. 1969. – G. 18. dec. 1920 m. Ellen Fønss, f. 14. sept. 1897. – 1 søn: Syvende slægtled V, nr. 88
- 74 b. ELSE MARGRETHE BARONESSE ROSENKRANTZ – f. 31. aug. 1897. – G. 1° 22. juli 1923 m. kaptajn i livgarden, kammerjunker Axel Vilken Arendrup, f. 25. nov. 1896; skilt (g. 2° m. Henny Neergaard; skilt). 2° 14. sept. 1928 m. teglværksejer Erik Clausen; skilt, fører efter bevilling navnet Rosenkrantz. [Hellerup.]
- 75 c. IVAR HOLGER BARON ROSENKRANTZ – f. 4. febr. 1899, maler, arkitekt, † 3. marts 1933 i New York. – G. 28. juni 1927 m. Rachel Warrington, f. 16. febr. 1909 (g. 2° m. ingeniør Leonard). [St. Louis, U.S.A.]. – 2 sønner: Syvende slægtled VI, nr. 89-90.
- 76 d. NIELS OTTE TIMME BARON ROSENKRANTZ – f. 6. juli 1911, forfatter, journalist, † 11. aug. 1969 i New York, U.S.A.

Syvende slægtled

I.

FORSTANDER HANS CARL OLUF LENSBARON ROSENKRANTZ' SØNNER (SE NR. 65)

af første ægteskab med Christiane comtesse Wedell-Wedellsborg:

- 77 a. JØRGEN ADAM BENDT LENSBARON ROSENKRANTZ – f. 16. okt. 1900 på Rosenholm, besidder af det Moltke'ske fideikommis, nyder af Det større Rosenkrantz'ske fideikommis og stamhuset Rosenholms successorfonds, cand. phil., † 3. dec. 1947 i Kbh. – G. 4. juni 1933 i Kbh. (C) m. Helga Emilie Nielsen (F.: rentier Niels N. og Karen, Marie Ravn), f. 12. dec. 1903 i Håsum, † 12. juli 1985.
- 78 b. HOLGER JULIUS FREDERIK KNUD LAVARD JOSEF LENSBARON ROSENKRANTZ til Rosenholm – f. 9. dec. 1902 på Rosenholm, patron for det Rosenkrantz'ske Rejsestipendium, † 26. okt. 1975. – G. 1° 27. juli 1927 på Kopania bei Miedar m. Franzi Antonia Marie Agnes Huberta baronesse Fürstenberg, f. 30. nov. 1900; skilt 1934, † 2. marts 1937. 2°

ROSENKRANTZ

23. okt. 1937 på Torne, Sverige m. Karin Sigrid Theresia Aurora Ljunglöf (F.: dir. Knud Frederik L. og Maria Maja von Heijne), f. 1. sept. 1906 i Stockholm. (Hjv.F.T.25). [Rosenholm ved Hornslet og Tvetarydgård, Torne, Sverige og Kbh.]

af andet ægteskab med Esther Marie Lysabild:

- 79 c. **NIELS OLUF VILHELM BARON ROSENKRANTZ** – f. 7. juni 1921 på Rosenholm, hofjægermester, cand. jur. – G. 24. april 1952 på Glorup m. Alice Marie Louise comtesse Moltke-Huitfeldt (F.: greve Åge Adam Henrik M.-H. og Jytte Thrane), f. 11. marts 1930 (DAA 1935,287). [Rygård.]. – 3 børn: Ottende slægtled I, nr. 91-93.
- 80 d. **ERIK CARL CHRISTIAN BARON ROSENKRANTZ** – f. 5. febr. 1925, † 28. nov. s.å.
- 81 e. **OLUF HENRIK BARON ROSENKRANTZ** – f. 28. marts 1927 på Rosenholm, cand. polit., 1953-1954 revisorass. i Revisions- og Forvaltningsinstituttet, 1954-1960 Salesman i IBM, 1960-1961 Sales Supervisor i IBM, 1961-1964 Branch Office Manager sst., 1964-1966 konsulent m. selvstændig virksomhed, 1966-1968 konsulent i administrationsrådets sekretariat, 1968-1971 underdir. i Control Data A/S, fra 1971 adm. dir. sst., patron for det Rosenkrantz'ske Rejsestipendium. – G. 1° 23. okt. 1953 i Hellerup (Mess.) m. Lillian Alice Francis Lüttichau, f. 5. aug. 1931 i Kbh.; skilt 1956. 2° 6. juni 1957 i Kbh. (Skt.A) m. Anna (Anne) Margrethe comtesse Moltke-Huitfeldt (F.: major, greve Erik M.-H. og Helga Reyden), f. 10. jan. 1933, hospitalslaborant (DAA 1935,285). – 2 børn: Ottende slægtled II, nr. 94-95.

II.

**HOLGER JØRGEN GOTTLOB FREDERIK BARON ROSENKRANTZ' DATTER
MED IDA EBBA LILLY FALBE-HANSEN (SE NR. 66):**

- 82 a. **ANNA HELLE VIBEKE HOLGERSDATTER BARONESSE ROSENKRANTZ** – f. 3. jan. 1920 (Veng k.). – G. 1° 23. febr. 1949 i Nairobi m. Holger Sigetty; skilt. 2° 23. okt. 1965 i Lyngby k. m. salgschef William Howard Hall Holland, f. 13. aug. 1915 i Watford, England; skilt, fører navnet Rosenkrantz. [Port Stanley, Ontario, Canada.]

III.

**SKOVFOGED ERIK GOTLOB FRITZ KRABBE BARON ROSENKRANTZ'
BØRN MED THERESE FIEHN (SE NR. 67):**

- 83 a. **NIELS OLUF FRITZ HERMAN BARON ROSENKRANTZ til Liselund** – f. 4. april 1914 i Bandholm, besidder af det mindre Rosenkrantz'ske fideikommiss og af gehejmekonferensråd, baron Gottlob Rosenkrantz' fideikommiss, forpagter af Liselund Avlsgård, løjtn., senere ritmester

ROSENKRANTZ

- ved gardehusarreg., oberstløjtn. af res. i pansertropperne, præz. for Danske Rytterforeningers Fællesrepræsentation og for De danske Gardehusarforeninger, form. for Civilforsvarsforbundets region V, form. for Magleby menighedsråd, form. for Sparekassen Bikuben på Møn, form. for Magleby Sogns Sparekasse, viceform. for Sparekassen Møn, medl. af Møns byråd og af Storstrøms amtsråd (R*), (Hjv.F.T.25), (C.F.F.H.), (R.O.H.T.) (F.F.R.). – G. 19. nov. 1938 m. Aase Sander (F.: ingeniør Aage S. og Kate Sørensen), f. 15. april 1915. [Liselund pr. Borre.] – 6 børn: Ottende slægtled III, nr. 96-101.
- 84 b. AXEL HEINRICH GOTTLÖB BARON ROSENKRANTZ – f. 9. marts 1916 i Bandholm, dir. for Kbh.s Filtfabrik, for filtfabrikken Luxtex og for Handels- & Ejendoms A/S Kalax. [Las Palmas, Spanien.]
- 85 c. LOUISE EMERENTIA (BILLIE) BARONESSE ROSENKRANTZ – f. 11. april 1921 på Liselund, tandtekniker. – G. 4. juli 1948 m. løjtn., konsulent DILF Bent Axel Ricard Lind, f. 28. sept. 1926 (Hjv.F.T.25). [Værløse.]

IV.

INSPEKTØR VERNER OLUF JØRGEN HERLUF BARON ROSENKRANTZ'
BØRN MED AGATHE CAROLINE REIFFENSTEIN (SE NR. 68):

- 86 a. CHRISTIAN GOTTLÖB VERNER BARON ROSENKRANTZ – f. 28. okt. 1921 på Liselund, styrmandselev, løjtn. i U.S. Army, Service Manager (Chr.X.Kr.E.M.). – G. 1° 19. maj i Brooklyn (Our Lady of Grace Church) m. Anne Erminia Monica Lambiase (F.: John L. og Maria-Bruna Paolicelli), f. 4. maj 1922 i New York; skilt. 2° m. Edelgard von Straulinger (F.: Josef og Rose S.), f. 18. dec. 1941 i Stuttgart. [U.S.A.] – 4 børn: Ottende slægtled IV, nr. 102-105.
- 87 b. BENTE CHARLOTTE OLUPFA HELENE BARONESSE ROSENKRANTZ – f. 15. maj 1923 på Liselund. – G. 5. maj 1946 i Lyngby m. ingeniør M. af I. Johannes Hartmann Sørensen, f. 12. april 1919. [Kalundborg.]

V.

INGENIØR KAY PALLE BARON ROSENKRANTZ' SØN MED ELLEN FØNSS
(SE NR. 73):

- 88 a. JØRGEN OTTE BARON ROSENKRANTZ – f. 4. okt. 1921, fotograf. [Stockholm.]

VI.

ARKITEKT IVAR HOLGER BARON ROSENKRANTZ' SØNNER MED RACHEL WARRINGTON (SE NR. 75):

- 89 a. JENS GEORG BARON ROSENKRANTZ – f. 10. aug. 1929, professor ved University of Cincinnati, † 10. juni 1985. – G. 6. sept. 1952 m. Genevieve Mary Rice, f. 2. dec. 1930 i Worcester, Mass., U.S.A. [Cincinnati, Ohio, U.S.A.]. – 3 børn: Ottende slægtled V, nr. 106-108.
- 90 b. OTTE PALLE ARILD BARON ROSENKRANTZ – f. 8. sept. 1930.

Ottende slægtled

I.

HOFJÆGERMESTER, CAND. JUR. NIELS OLUF VILHELM BARON ROSENKRANTZ' BØRN MED ALICE MARIE LOUISE COMTESSE MOLTKE-HUITFELDT (SE NR. 79):

- 91 a. MARIANNE ELISABETH BARONESSE ROSENKRANTZ – f. 23. juni 1954 på Skt. Lukas Stiftelse, Hellerup. – G. 14. sept. 1979 m. cand. mag. Ole Oluf Anderson.
- 92 b. IVER HANS BARON ROSENKRANTZ – f. 15. okt. 1955 på Skt. Lukas Stiftelse, Hellerup, † 28. okt. 1974 i Slagelse.
- 93 c. IRENE CHARLOTTE BARONESSE ROSENKRANTZ – f. 25. dec. 1959 på Skt. Lukas Stiftelse, Hellerup, zoneterapeut.

II.

DIREKTØR, CAND.POLIT. OLUF HENRIK BARON ROSENKRANTZ' BØRN MED ANNA (ANNE) MARGRETHE COMTESSE MOLTKE-HUITFELDT (SE NR. 81):

- 94 a. ERIK CHRISTIAN BARON ROSENKRANTZ – f. 13. sept. 1960 i Hellerup (Skt. Therese k.), H.D., chefkonsulent i I.T.T.
- 95 b. HANNE ELISABETH BARONESSE ROSENKRANTZ – f. 30. okt. 1964 i Kbh. (Skt. Therese k.).

III.

OBERSTLØJTNANT NIELS OLUF FRITZ HERMAN BARON ROSENKRANTZ' BØRN MED AASE SANDER (SE NR. 83):

- 96 a. BIRGITTE BARONESSE ROSENKRANTZ – f. 4. febr. 1940, † 17. jan. 1942.
 97 b. MARIANNE BARONESSE ROSENKRANTZ – f. 7. jan. 1942 på Liselund, korrespondent. – G. 1. okt. 1966 m. læge Claus Erik Christiansen, f. 31. marts 1943. [Østermarie.]
 98 c. BENEDICTE BARONESSE ROSENKRANTZ – f. 20. nov. 1943 på Liselund, TV-producerass. – G. 10. okt. 1974 i Paris m. dir. Ole Kristiansen, f. 31. okt. 1939; skilt. [Skodsborg.]
 99 d. NIELS-HENRIK BARON ROSENKRANTZ – f. 26. marts 1945 på Liselund, skovtekniker, statsaut. ejendomsrådgiver, godsejer. – G. 5. juli 1976 i Storbritannien m. Ingelise Rasmussen (F.: Oskar R. og Rigmor Petersen), f. 3. maj 1943 i Korsør. – 1 søn: Niende slægtled, nr. 109.
 100 f. SUZANNE BARONESSE ROSENKRANTZ – f. 22. nov. 1946 på Liselund, indretningsarkitekt. – G. 27. juni 1975 i Kbh. (Johs.) m. læge Lars Ib Andersen, f. 12. jan. 1950. [Kbh.]
 101 g. ANDERS FREDERIK BARON ROSENKRANTZ – f. 11. marts 1949 på Liselund, afdelingschef. [Frbg.]

IV.

SERVICE-MANAGER CHRISTIAN GOTTLÖB VERNER BARON ROSENKRANTZ' BØRN (SE NR. 86)

af første ægteskab med Anne Erminia Monica Lambiasi:

- 102 a. SUSAN ELLEN BARONESSE ROSENKRANTZ – f. 5. febr. 1947.
 103 b. CHRISTIAN JOHN BARON ROSENKRANTZ – f. 4. april 1951.

af andet ægteskab med Edelgard von Straulinger:

- 104 c. YVETTE BARONESSE ROSENKRANTZ – f. 7. jan. 1965.
 105 d. CHRISTINE BARONESSE ROSENKRANTZ – f. 28. april 1966.

V.

PROFESSOR JENS GEORG BARON ROSENKRANTZ' BØRN MED GENEVIEVE MARY RICE (SE NR. 89):

- 106 a. JENS GEORG BARON ROSENKRANTZ – f. 24. febr. 1954, dir. – G. 14. juni 1986 m. advokat Mary Hermina Glaser, f. 2. nov. 1958. [Cincinnati, Ohio, U.S.A.]

ROSENKRANTZ

- 107 b. KAREN RICE BARONESSE ROSENKRANTZ – f. 14. juli 1955, kirurg.
[Cambridge, Mass., U.S.A.]
- 108 c. ELSA CHRISTIANA BARONESSE ROSENKRANTZ – f. 11. juli 1956, tegner.
– G. 26. nov. 1983 m. tegner David Turnquist, f. 6. sept. 1953. [Seattle
(Woodinville) Washington, U.S.A.]



Niende slægtled

GODSEJER NIELS-HENRIK BARON ROSENKRANTZ' SØN MED INGELISE
RASMUSSEN (SE NR. 99):

- 109 a. NIELS IVER BARON ROSENKRANTZ – f. 2. sept. 1978 (Borre k.).

LINJE VI

BARRITSKOV/BRUSGÅRD – LINJEN

Første slægtled

- 1 a. OTTO CHRISTIAN ROSENKRANTZ (se IV,107) – f. 24. marts 1727 i Jylland, 1745 korporal, 1746 fænrnk reformé ved Dronningens Livreg., s.å. (29. dec.) surnumerær sekondløjtn. ved 2. smålenske inf.reg., 1747 (13. aug.) virkl. premierløjtn. ved 1. vesterlenske nation. inf.reg.s 3. nedeneske kompagni, under sin tjeneste var han till. 1755 (20. aug.) sekondløjtn. ved grenaderkorpset i Kbh., men oppebar løn ved 1. vesterlenske reg., 1756 (8. sept.) karakt. kaptajn, 1757 (5. jan.) kaseret, fordi han ægtede »et fattigt fruentimmer« af borgerlig stand, s.å. (6. juli) atter ansat, 1761 (14. okt.) virkl. kaptajn ved samme komp. og chef for Kristianssands landeværnskompagni, 1763 (26. jan.) chef for 3. nedeneske linjekompagni, 1766 (1. jan.) ved 2. smålenske nation. inf.reg. som chef for Telemarkske kompagni, 1767 (1. juli) forsat til 2. Trondheimske nation. inf.reg. som chef for Fanotingske kompagni, 1769 (1. maj) forsat til 1. vesterlenske nation. inf.reg., 1770 karakt. major, 1776 (11. jan.) sekondmajor ved 2. bergenhusiske inf.reg., 1780 (21. juni) premiermajor og s.å. (20. sept.) kommandant på Vardøhus, † 31. okt. 1785 under en rejse til Kbh., begr. ved Hougstad k. ved Narstøe, Kalvesund. – G. 1^o i Sverige m. Johanne Eusebia Schmidt, † 1753. 2^o i dec. 1756 på Hven m. Karen Johanne Rønning, f. 1719, † 3. juli 1779 i Bergen. – 6 sønner: Andet slægtled, nr. 2-7.

Andet slægtled

MAJOR OTTO CHRISTIAN ROSENKRANTZ' BØRN (SE NR. I)

af første ægteskab med Johanne Eusebia Schmidt:

- 2 a. EN SØN – † lille.
3 b. EN SØN – † lille.
4 c. EN SØN – † lille.

af andet ægteskab med Karen Johanne Rønning:

- 5 d. **NIELS ROSENKRANTZ** – f. 9. sept. 1757 i Øjestad, 1770 kadet ref., 1772 landkadet, 1773 page hos kronprinsen, 1776 sekondløjtn. ved slesvigske rytterreg., 1781 kammerjunker og 1783 legationssekr. i Haag, 1783 premierløjtn., 1784 legationssekr. i Skt. Petersborg, 1786 i Stockholm, 1787 ministerresident i Warszawa, 1789 kammerherre og chargé d'affaires ved det russiske hof i Skt. Petersborg, 1790 gesandt og befuldm. minister sst., 1792 afsk. af militæretaten, 1795 gesandt ved det preussiske hof i Berlin, 1798-1799 deltog i kongressen i Rastatt, 1800 fg. gesandt ved det russiske hof, hvid ridder, 1801 modtog ordre fra zaren om øjeblikkelig at forlade Rusland, 1801 gesandt ved det tyske hof, 1802-1804 påny ved det russiske hof, arvede s.å. Ryegård, Egholm, Trudsholm, Barritskov og Krabbesholm efter statsminister Frederik Christian Rosenkrantz, oprettede af Ryegård, Barritskov m.m. stamhuset Rosenkrantz, hvorimod Egholm og Krabbesholm blev solgt og erstattet m. et pengefideikommis, 1808 sendebud til kejser Napoleon, 1809 befuldm. til fredsunderhandlingen m. Sverige, s.å. gehejmekonferensråd, 1810 påny sendebud til kejser Napoleon, s.å. gehejmestatsminister og chef for udenlandske dept., 1814 ledsagede kongen til Wien, 1811 ridder af Elefanten og D.M., 1815 (U.St.Steph.), 1818 (R.S.Andr.), 1819 (Sp.C.III.1.)(Pr.S.Ø.)(Pr.R.Ø.1.)(Westf. Krone O.)(F.Æ.L.1.), † 6. jan. 1824 i Kbh. af apopleksi, bis. 12. jan. i (P), begr. på Rye kgd. – G. 1791 i Skt. Petersborg m. Varvara (Varinka) Alexandrovna fyrstinde Vjazunskaja (F.: kejserlig generalprokurør fyrst Alexander Alexejvič Vjazunskij og fyrstinde Jelena Nikitična Trubečkaja), f. 22. maj 1774, † 9. okt. 1849 på Ryegård, begr. på Rye kgd. – 1 datter: Tredje slægtled I, nr. 8.
- 6 e. **THOMAS ROSENKRANTZ** – f. 19. febr. 1760, 1775 landkadet, 1776-1780 elev ved den kgl. norske mil. matematiske skole, 1780 sekondløjtn. ved livreg.-ryttere, 1783 premierløjtn., 1787 afsk., 1788 premierløjtn. à la suite ved det akershusiske dragonreg., 1789 (17. april) forsat til holstenske rytterreg., købte efter sin afsked en ø i Norge, som han måtte sælge m. tab, købte derefter gården Menstad ved Porsgrund, 1791 påny afsk., 1794 købte Sophienlund ved Vejle, solgt 1795, 1805 solgte Kristinelund ved Horsens, 1801 kaptajn ved 2. østjyske landeværns-reg., 1806 afsk., 1805-1824 forpagter af Barritskov, † 26. okt. 1824 på Barritskov. – G. 1^o 25. juni 1788 i Århus Domk. m. Johanne Birgitte Sophie Kaas (Mur-K.) (F.: Malte K. og Caroline Dørcker), f. 1. dec. 1760, † 1789 (DAA 1917,238f.). 2^o 25. sept. 1790 på Sophienlund m. Johannes søster, Frederikke Christiane Ulrikke Kaas, f. 12. juli 1762 i Kbh., dbt. 18. s.m. sst. (B), fik 1829 rang i 5. klasse nr. 3, 1830 konventualinde i det Harboeske enkefruekloster, † 26. juni 1836 sst. – 7 børn: Tredje slægtled II, nr. 9-15.
- 7 f. **MARCUS GIØE ROSENKRANTZ** – f. 25. jan. 1762 på Vigvold i Tvejd ved Kristianssand, 1776-1780 elev ved den kgl. norske mil. matematiske skole, 1781 student fra Randers lærde skole, 1784 (1. marts) cand. jur. Kbh.s Universitet, s.å. (29. marts) hofjunker og auskultant ved Overhofretten i Kristiania, 1785-1790 assessor i samme ret, 1792 købte Lerbæk (Elling s.) og Skårupgård (Horns h.), som han solgte 1794, 1794-1797 magistratspræs. i Kristiania, 1799 fik sæde i Akershus stifts

skifteret, 1804 (7. dec.) kammerherre og (19. s.m.) amtmand over Frederiksstads og Smålenenes amter, 1807 (2. sept.) medl. af den norske regeringskommission, s.å. (10. okt.) af Overkriminalretten og form. i den norske finansskattedirektion, 1810 (9. jan.) – 1812 stiftamtmand over Akershus stift og amtmand over Akershus amt, s.å. (25. april) efter ønske tilladt, så længe nærværende konjunkturer vedvarer, at fratræde amtmandseembedets bestyr. for Akershus amt, s.å. dir. i Selskabet for Norges Vel, 1811 (28. nov.) medl. af kommissionen for det norske universitet, 1813 (11. jan.) dir. for Rigsbankens norske afd., 1813 (1. marts) afsk. som amtmand, 1814 medl. af regeringsrådet, s.å. (18. maj) statsråd, 1815 (12. jan.) tog sin afsk., oftere medl. af Stortinget, 1804 (R*), 1809 (K*), 1812 (St.K.*), 1813 (D.M.), 1815 (S.N.2.), 1818 (Sv.Seraph.), † 11. maj 1838 i Kristiania, hvor han i 1824 efter Niels Rosenkrantz' død førte det rige familiearkiv fra Rosenholm til Norge, hvor det 1826 brændte i Frederikshald. – G. 1° 9. febr. 1791 m. Amalie Tugendreich von Barner (F.: generalmajor Helmuth Gotthard v. B. og Henriette Margrethe Lente Adeler), f. 21. maj 1768 i Følenslev, † 18. juli 1792 på Lerbæk. 2° 21. juni 1796 m. Maren Juel til Borregård (Tune præstegæld), Hafslund (Skebjerg præstegæld) og Ljan (Akers præstegæld) (F.: virkl. justitsråd, assessor i Overhofretten i Kristiania Hans J. og Else Sophie Dorthea Rasch), f. 18. marts 1749 i Kristiania, dbt. 26 marts i Kristiania, † 20. febr. 1815 sst. (g. 1° 24. dec. 1771 m. generalkrigskommissær Peter Holter til Borregård, Hafslund og Ljan, f. 9. jan. 1723, † 1. nov. 1786. 2° 9. marts 1791 m. generalauditør Ole Christian Wessel, f. 12. april 1744, † 26. dec. 1794). – 1 datter: Tredje slægtled III, nr. 16.

Tredje slægtled

I.

GEHEJMESTATSMINISTER NIELS ROSENKRANTZ' DATTER MED VARVARA (VARINKA) ALEXANDROVNA FYRSTINDE VJAZUNSKAJA (SE NR. 5):

- 8 a. EN DATTER – † spæd.

II.

FORPAGTER, KAPTAJN THOMAS ROSENKRANTZ' BØRN MED FREDERIKKE CHRISTIANE ULRISKE KAAS (SE NR. 6):

- 9 a. KAREN SOPHIE AUGUSTA ROSENKRANTZ – f. 21. juli 1791 på Lerbæk, dbt. 13. sept. i Hover k., 1798 indskrevet i Roskilde kloster, 1803 i Vemmetofte kloster, † 25. april 1837 i Kristiania.

ROSENKRANTZ

- 10 b. OTTO MALTA ROSENKRANTZ – f. på Sophienlund, dbt. 4. febr. 1793 i Hover k., † 1795.
- 11 c. AMALIE ROSENKRANTZ – f. 11. jan. 1794 på Lerbæk, dbt. 21. febr. s.å. i Hover k., 1798 indskrevet i Roskilde kloster, † 30. marts 1885 i Roskilde.
- 12 d. NIELS PREBEN ROSENKRANTZ – f. 1. dec. 1795 på Kristinelund ved Århus, dbt. i Skovby, blev opdraget i gehejmeråd Niels Rosenkrantz' hus, 1812 student (Roskilde latinskole), 1817 (9. juni) cand. jur., s.å. (2. dec.) kammerjunker, 1818 (23. sept.) surnumerær assessor ved Lands-overretten i Viborg, 1821 assessor i Kbh.s Politiret, 1824 (9. marts) amtmand over Skanderborg amt, † 12. marts 1825 i Horsens. – G. 17. aug. 1821 på Frederiksberg m. Karen Elisabeth Klingberg, f. 8. aug. 1797 i Kbh. (H), † 24. jan. 1863 sst. (H). – 2 døtre: Fjerde slægtled nr. 17-18.
- 13 e. ULRIEKA NICOLETTE ROSENKRANTZ – f. 18. aug. 1797 på Kristinelund, † 26. april 1866 i Ratzeburg, begr. sst. – G. 19. okt. 1819 i Kbh. (G) m. overførster i Lauenburg, hofjægermester Moritz Philip Binzer, f. 6. febr. 1787 i Kiel, † 18. juli 1849 i Ratzeburg, begr. sst.
- 14 f. JØRGINE (GEORGETTE) ELISABETH ROSENKRANTZ – f. 23. aug. 1799, dbt. 20. okt. s.å., 1810 indskrevet i Vemmetofte, hofdame hos dronning Marie, † 10 dec. 1869. – G. 9. nov. 1825 m. kontreadmiral Jørgen Conrad de Falsen til Søby Søgård, f. 19. aug. 1785 i Oslo, † 23. aug. 1849 (g. 1^o 1811 m. Cecilie Catharine Høyer, f. 19. sept. 1784, † 15. febr. 1816).
- 15 g. ANNE MATHILDE ROSENKRANTZ – f. 10. sept. 1801, 1803 indskrevet i Vemmetofte, † 4. maj 1835.

III.

STIFTAMTMAND, NORSK STATSRAAD, KAMMERHERRE MARCUS GIØE ROSENKRANTZ' DATTER MED AMALIE TUGENDREICH VON BARNER
(SE NR. 7):

- 16 a. KAREN ROSENKRANTZ – f. 10. juli 1792 i Elling, dbt. 10. aug., † 27. febr. 1837 i Kristiania. – G. 1^o 12. dec. 1810 i Kristiania m. kst. amtmand i Akershus amt Eggert Christopher greve Knuth til grevskabet Knuthenborg (F.: deputeret, gehejmekonferensråd Frederik greve K. til grevskabet Knuthenborg m.m. og Juliane Marie von Møsting), f. 4. april 1786 i Kbh. (CS), druknet 28. maj 1813 i Sarpn i Norge (DAA 1966, II, 29, 31). 2^o 22. juni 1815 i Skjeberg m. norsk generalmajor Carl Frederik Ferdinand Wilhelm Albrecht von Kaltenborn (S.Sv.), f. 7. nov. 1785 i Drammen, † 1. marts 1832 i Kristiania.

Fjerde slægtled

AMTMAND, KAMMERJUNKER NIELS PREBEN ROSENKRANTZ' DØTRE
MED KAREN ELISABETH KLINGBERG (SE NR. 12):

- 17 a. WARINKA FREDERIKKE LOUISE ROSENKRANTZ – f. 16. maj 1822, 1828 indskrevet i Vallø, † 28. jan. 1908 på Skovvænget ved Holbæk. (Portræt DAA 1953). – G. 18. april 1843 m. kammerherre Jørgen Wichfeld til stamhuset Engestofte og til Ulriksdal (R*) (F.: oberstløjtnant, kammerherre Henning W. til stamhuset Engestofte og Ulriksdal og Anna Henriette Marie Braës), f. 30. nov. 1800 på Engestofte, hjemmedbt., fremstillet 9. febr. 1801 i Engestofte k., † 3. maj 1888 sst., begr. 9. maj (DAA 1953, II, 26f.) (Portræt DAA 1953).
- 18 b. CAROLINE VILHELMINE ELISABETH ROSENKRANTZ – f. 3. juni 1824, 1828 indskrevet i Vallø, † 1. marts 1855 i Lemvig. – G. 6. okt. 1854 m. kammerherre Iver Holger baron Rosenkrantz (se linje V, 45), f. 1. marts 1813, † 25. jan. 1873 (g. 2° 22. nov. 1864 m. Julia Louise Mackenzie of Tarbat, f. 18. okt. 1840, † 10. april 1911 i Rom).

LINJE VII

RYDHAVE-LINJEN

Første slægtled

- 1 a. **NIELS AXELSEN ROSENKRANTZ** til Rydhave (Ginding h.) og Halkær (Års h.) (se I,101) – f. 29. sept. 1505, 1528 immatrikuleret ved universitetet i Wittenberg, skrives 1536 til Stensballe, nævnes s.å. i den store reces, var 1537 hofsinde, fik 1542 Tistedgård i pant og 1543 Halkær, som han købte 1544, fik 1551 Rydhave tilskiftet af sine brødre Erik og Folmer (se I,104 og I,105), nævnes ved hyldningen 1580, begr. 30. aug. 1581 i Kbh. – G. m. Maren Ovesdatter Lunge (Dyre) (F.: Ove Vincentsens L. D. til Tirsbæk og Kragerup og Anne Henriksdatter Friis (af Haraldskær) til Odden m.m.), levede 1585 (DAA 1891,155,159). – 9 børn: Andet slægtled, nr. 2-10.

Andet slægtled

NIELS AXELSEN ROSENKRANTZ' BØRN MED MAREN OVESDATTER LUNGE (DYRE) (SE NR. 1):

- 2 a. **LAURIDS ROSENKRANTZ** – tjente i Syvårskrigen under den skånske fane, faldt 20. okt. 1565 ved Svarterå.
- 3 b. **OVE ROSENKRANTZ** – opholdt sig m. sine brødre Axel og Timme længe i Tyskland, † ugift før 1585.
- 4 c. **VINCENTS ROSENKRANTZ** til Gundersted (Slet h.) og Skarregård (Morsø Nørre h.), solgte 1583 Gundersted til Maurids Strygge, udsatte sin moder for »adskillige ulidelige Stykker«, så hun måtte bede kongen beskikke sig en værge, skrev sig 1586 til Borup (Slet h.), var † 1590. – G. m. Maren Iversdatter Lykke (F.: Iver L. til Buderupholm og Olivia Tygesdatter Krabbe), levede 1590 (DAA 1903,269f.).
- 5 d. **TIMME ROSENKRANTZ** til Rydhave – var i sin ungdom længe i Tyskland, boede 1574 på Rydhave, blev 1576 og 1580 tilsagt at følge kongen udenlands, nævnes 1580 ved hyldningen og blev 1588 tilsagt til kongens jordefærd, takseret jf. oversigt II, † 11. okt. 1592 på Rydhave. –

- G. m. Karen Christoffersdatter Viffert til Brøndbjerg (Ulfborg h.) og Lindtorp (Hjerm h.) (F.: Christoffer Maltesen V. til Brøndbjerg og Bodil Nielsdatter Friis af Vadsøkærgård), fik 1609 årlig en læst rug og en tønde smør af sin datterdatter jfr. Anne Kaas (DAA 1901,455). – 1 datter: Tredje slægtled I, nr. 11.
- 6 e. AXEL ROSENKRANTZ til Halkær, Buderupholm (Hornum h.) og Kyø (Slet h.) – f. 1552 på Rydhave, han og hustruen takseret jf. oversigt II, var i 3 år hos sin moster fru Christence Lunge på Åbjerg, tjente så i Tyskland samt i krigene i Frankrig og Nederlandene, kom hjem i 1581, skulle 1596 gøre tjeneste i forbindelse m. kroningen af Christian 4., nævnes ved hyldningen 1608, † 25. dec. 1623 på Buderupholm, bis. 13. jan. 1624 i Skt. Budolfi k. i Ålborg. – G. 1^o 18. aug. 1588 på Sønder-skov m. Ellen Jensdatter Juel (F.: Jens J. og Anne Skram), † 1608 (DAA 1927,II,17f.,23). 2^o i sept. 1608 i Ålborg m. Anne Stryggesdatter Høg (Banner) til Kølskegård (Dronninglund h.) (F.: Stygge H. til Vang m.m. og Anne Gregersdatter Ulfstand), f. 19. aug. 1583, takseret jf. oversigt II, måtte 1631 gøre opbud til sin afdøde mands kreditorer, solgte 1634 Buderupholm til sin broder Mogens Høg, levede 1655 på Kyø (DAA 1885,39). – 7 børn: Tredje slægtled II, nr. 12-18.
- 7 f. ANNE ROSENKRANTZ – G. m. Christoffer Lykke til Buderupholm og Hessel (F.: Iver L. til Buderupholm og Olivia Tygesdatter Krabbe), † 1614 (DAA 1903,269) (g. 2^o 22. sept. 1588 m. Edel Mogensdatter Harbou) (DAA 1897,166).
- 8 g. TALE ROSENKRANTZ – solgte 1624 Langdal (Års h.) til Hartvig Kaas, begr. i Seden k. – G. 4. aug. 1588 på Halkær m. Claus Nielsen (Tornekrands) til Langdal (F.: Niels Mikkelsen og Anne Dyre), levede 23. marts 1610, var † 8. juni 1613 (DAA 1939,II,100f.).
- 9 h. KIRSTEN ROSENKRANTZ – levede 1627 på Sebberkloster, var netop † 3. okt. 1629, da arvingerne fragik arv og gæld. – G. 11. juli 1591 på Halkær m. Johan Brockenhuus til Sebberkloster (F.: Oluf B. til Sebberkloster og Else Steen Christensdatter til Hovedstrup), † ca. 1619 (DAA 1897,79).
- 10 i. INGER ROSENKRANTZ – var 1586 i huset hos fru Birgitte Bølle, kom 1589 i Maribo kloster, levede 3. febr. 1615.

Tredje slægtled

I.

TIMME ROSENKRANTZ' DATTER MED KAREN CHRISTOFFERSDATTER VIFFERT (SE NR. 5):

- 11 a. BIRGITTE ROSENKRANTZ – halshugget 29. juni 1603 i Kbh. for at have begået blodskam m. sin afdøde mands søskendebarn Gjord Kaas. – G. 4. nov. 1593 på Rydhave m. Niels Kaas (Sparre-K.) til Stårupgård (F.: Bjørn K. til Stårupgård m.m. og Christence Nielsdatter Rotfeld),

† 11. (eller 20.) april 1597 på Stårupgård, begr. 23. maj s.å. i Højslev k. (DAA 1899,199f.).

II.

AXEL ROSENKRANTZ' BØRN (SE NR. 6)

* af første ægteskab med Ellen Jensdatter Juul:

- 12 a. NIELS ROSENKRANTZ til Buderupholm – fik 1605 kongens anbefaling til landgreven af Hessen at antages som edelknaibe hos denne, blev 1608 immatrikuleret ved universitetet i Orleans, var 1610 kongens livdreng, blev s.å. skibschef, var 1618-1622 m. Ove Giedde i Ostindien, fik 1624 bestalling til at føre skibet »Victor« til Spanien, men 1625 bestalling som kaptajn til lands for en fane på 200 mand, indebrændte 1626 under krigen i Tyskland, var trolovet m. Rigborg Hansdatter Arenfeldt, der ægtede Axel Juul.

af andet ægteskab med Anne Styggesdatter Høg:

- 13 b. ERIK ROSENKRANTZ – kom på Sorø skole 1623 og udgik 1626 (12. sept.), levede endnu 1630 (21. jan.), men † ung.
- 14 c. HENNING ROSENKRANTZ – gik 1623 i Sorø skole, gik ud 1635 (1. maj) og forlod akademiet 1636 (10. juli), fik 1637 kongens anbefaling til prins Friedrich Heinrich af Oranien at ansættes i dennes livgarde, var s.å. færnrik i Jesper Friis' reg. i Glückstadt, men fik 1638 en friplads i Sorø, † ugift.
- 15 d. FOLMER ROSENKRANTZ til Halkær og Østergård – fik tilsagn om plads på Sorø skole 1625 (8. okt.), men var allerede på skolen året før, 1635 (1. maj) på akademiet, 1636 (10. juli) forlod akademiet, 1637 færnrik ved fynske landreg., skrives 1648 til Råkilde, kaldes 1651 »forrige bestalter major«, skrives 1654 til Nørgård (Nørre h., Salling), 1655 til »Arffueløse« (Arløse Tønnersø h.), takseret jf. oversigt II, var 1658 kaptajn ved oberst Heinrich Volrath Boths reg., deltog i Kbh.s forsvar og faldt i svensk fangenskab, søgte i juli 1662 om underhold og sagde da, at han havde tjent i de sidste to krige som kaptajn og major og af egne midler hvervet 300 mand. – G. 1^o 19. jan. 1651 m. Anne Christoffersdatter Skade til Kattrup (F.: Christoffer S. til Kattrup og Bodil Jensdatter Brun), f. 10. juni 1605, † 13. febr. 1655 (DAA 1915,490,492) (g. 1^o m. Erik Pors til Nørgård, † 18. marts 1645). 2^o før 9. okt. 1655 m. Clara Clausdatter Gagge til Arløse, lå i marts 1658 for døden i Malmø og † før 9. april s.å.
- 16 e. OVE ROSENKRANTZ til Råkilde (Hornum h.), som han 1647 fik i pant af sin faders enke og 1651 fik hendes skøde på, kom efter tilsagn 1625 (8. nov.) i Sorø skole, fik 1636 friplads, nævnes i adelsmandtallet 1655, levede 10. april 1676.
- 17 f. HOLGER ROSENKRANTZ – 1630 (1. juni)-1641 (4. juni) på Sorø skole, fik 1638 friplads i Sorø skole, † ung.
- 18 g. ELLEN ROSENKRANTZ – f. 1619, † 1683. – G. m. Preben Banner til Lundsgård (F.: Otte B. til Gjesingholm m.fl. og Jytte Nielsdatter Bild), f. 1624, † 1666, begge begr. i Volstrup k. (DAA 1885,50,52).

LINJE VIII

GLIMMINGE-LINJEN

Første slægtled

- 1 a. AXEL ROSENKRANTZ (se I,119) til Glimminge, Gundestrup og Skjoldemose (Sunds h.) – f. 1552, var til 1577 edelknabe hos kurfyrst August af Sachsen, krævede 1602 sin broder Børge (IX,1) dømt til at betale en anpart i en kautionsforpligtelse, som de havde påtaget sig overfor Hans Speil, tjente 1611 under krigen, købte 1621 Vandstad (Færs h.) af Bjørn Mormand, takseret jf. oversigt II, solgte 1625 Blistrup på Mors til Thoms Kaas, ansås s.å. for den mest formuende mand i Skåne, † 1. dec. 1630, bis. 6. jan. 1631 i Ystad k. – G. 26. juli 1584 i Ystad m. Mette Pallesdatter Grubbe til Høgested (Herrestad h.) (F.: Palle G. og Margrethe Corfitzdatter Hardenberg til Skjoldemose), levede 1638, var † 12. sept. 1640 (DAA 1895,159). – 7 børn: Andet slægtled, nr. 2-8.

Andet slægtled

AXEL ROSENKRANTZ' BØRN MED METTE PALLESDATTER GRUBBE
(SE NR. 1):

- 2 a. HOLGER ROSENKRANTZ »den rige« til Landting, Glimminge, Esperød (Herrestad h., købt ca. 1639), Skotterup, Perstorp og Demmestrup (alle i Høgs h., købt ca. 1620-1630), Clausstrup (Tønnersø h.), Vemmetofte, Egholm, Torup, Skjoldemose og Bramstrup (Åsum h., købt 1632), takseret jf. oversigt II – f. 9. maj 1586 på Glimminge, gik 1602-1603 i Herlufsholms skole, var dernæst hos kansleren Christian Friis, tjente 8 år i Nederlandene, deltog i Kalmarkrigen m. et selv-hvervet kompagni, 1614-1617 lensmand på Roskildegård, 1617-1620 på Halmstad, 1620-1625 på Laholm, 1621 ritmester ved rostjenesten, 1625-1645 lensmand på Bornholm, som han 1645 overgav til svenskerne og blev derfor tiltalt, men frifundet 1646, blev iøvrigt trods sin rigdom aldrig rigsråd muligvis p.g.a. en strid m. Lundebispen Mads Jensen Medelfar, † 31. juli 1647 i Odense, var meget interesseret i

- jordbrugsforhold, og var desuden en gavmild donator til mange forskellige formål bl.a. til et alderdomshjem ved Glimminge og til Vallby k. – G. 1° 3. juli 1614 i Landskrona m. Lene Mogensdatter Gyldenstjerne (F.: Mogens G. til Biersgård og Helle Ulfeldt), f. 17. maj 1588, † 30. jan. 1639 på Demmestrup (DAA 1926,II,24f.,29f.). 2° 19. sept. 1641 i Odense m. Karen Tagesdatter Krabbe (F.: Tage K. til Røssjoholm m.m. og Sophie Friis), f. 29. april 1597, † 14. maj 1662 i Køge (DAA 1928,II,18,21) (g. 1° 2. okt. 1614 m. Johan Friis til Ørridslevgård og Løjtved, f. 24. juni 1585, † 13. juli 1635), alle tre begr. i Nyborg k. – 9 børn: Tredje slægtled I, nr. 9-17.
- 3 b. HR. PALLE ROSENKRANTZ til Krenkerup, Nørregård og Rosenlund (alle i Musse h.), Lungholm og Sædinge (Fuglse h.), Kærstrup, Høgested og Tunbyholm (Ingelstad h.), takseret jf. oversigt II – f. 28. juni 1587 på Glimminge, 1598 (12. maj)-1603 i Sorø skole, udenlands m. broderen Oluf og præceptor Esben Nielsen Halveg, 1604 (8. dec.)-1607 (23. april) i Wittenberg, hjem og atter til udlandet via Nederlandene, 1607 (12. juni) i Geneve, 1607 (13. aug.) i Paris, også i Orleans, hvor han skiltes fra broderen og rejste m. Just Høg til Poitiers, opholdt sig her næsten to år, atter til Paris og hjem over Nederlandene, 1610-1611 sekr. i kancelliet, 1611 færnrik ved kongens livkompagni, deltog i belejringen af Kalmar, såret ved Elfsborg, 1612 sendebud til England, 1613 marskal på en sendefærd til Spanien m. Jakob Ulfeldt, fik s.å. et prælatur og kannikedømme i Århus, ledsagede 1613 og 1615 kongen udenlands, 1616-1632 lensmand på Vordingborg og Jungshoved, 1617 anvendt som sendebud til den svenske konge, 1620-1630 skoleherre på Herlufsholm, 1620 generalkrigskommissær, 1626-1627 sendebud til England og Frankrig, 1628-1629 til Nederlandene og England, 1629-1642 lensmand på Ålholm og Nykøbing, 1631 skiftekommissær i dronning Sophies bo, 1633 ridder, købte 1636 Hjelmsø (Tybjerg h.), men solgte 1639 Høgested til fru Mette Grubbe, købte 1641 af sin broder Holger en halvpart i Vemmetofte, men solgte den umiddelbart efter til Karen Krabbe, † 22. febr. 1642 på Krenkerup, begr. 16. marts s.å. i Radsted k. (Portræt DAA 1910). – G. 1° 1. sept 1616 m. Helvig Frantzdatter Rantzau til Fævejle (Sønder h.) (F.: Frantz R. til Schöneweide m.m. og Anne Rosenkrantz), f. maj 1600, † 23. juni 1618 (DAA 1930,II,49f.). 2° 30. juni 1622 i Kbh. m. Elisabeth Olufsdatter Rosensparre til Skarholt (F.: Oluf R. til Skarholt m.m. og Lisbet Henriksdatter Gyldenstjerne), f. 2. nov. 1592 på Skarholt, † 30. dec. 1627 på Vordingborg, bis. 15. jan. 1628, begr. i Radsted k. (g. 1° 1. april 1610 m. Axel Brahe til Krenkerup, f. 15. sept. 1582, † 24. juli 1613) (DAA 1899,373). 3° 13. sept. 1629 i Køge m. Lisbet Jørgensdatter Lunge (Dyre) (F.: Jørgen L. til Odden m.fl. og Sophie Steensdatter Brahe til Bodum Bisgård), f. 2. febr. 1610 på Vestervig kloster, † 7. jan. 1659 i Kbh., bis. 14. april i (N), siden ført til Radsted k. (DAA 1891,157f.). – 13 børn: Tredje slægtled II, nr. 18-30.
- 4 c. OLUF ROSENKRANTZ – i udlandet m. broderen Palle og præceptor Esben Nielsen Halveg, 1604 (8. dec.)-1607 i Wittenberg, 1608 (7. juli) i Orleans, hvor han skiltes fra broderen, 1609 sekr. i kancelliet, fik 4. jan. 1612 befaling at sidde i Admiralitetet, var trolovet m. Christence Splid (Fasti), men † før brylluppet, var † 4. april 1612.
- 5 d. ERIK ROSENKRANTZ til Glimminge og Tunbyholm – 1615 immatriku-

- leret ved universitetet i Leipzig, 1615-1620 hofjunker, 1620-1627 lensmand på Halmstad, måske den Erik, der var takseret i Halland jf. oversigt II, var † 24. aug. 1637.
- 6 e. BØRGE ROSENKRANTZ – faldt 1611 i Kalmalkrigen.
- 7 f. CORFITZ ROSENKRANTZ til Glimminge – rejste udenlands m. præceptor Jacob Rasmussen Brochmand, studerede 1614 i Giessen (8. nov.), s.å. (7. april) i Frankfurt a. M., 1615 muligvis i Strasbourg, 1616 i Saumur, 1620 (3. juni) i Padua, 1621-1625 hofjunker, faldt 1626 ved Lutter am Barenberg, var trolovet m. Margrethe Jacobsdatter Rosenkrantz (se III,11).
- 8 g. MARGRETHE ROSENKRANTZ – f. 14. sept. 1593 på Glimminge, † 21. okt. 1644 i Kbh. – G. 31. marts 1611 i Kbh. m. hr. Henrik Huutfeldt til Lillø (F.: lensmand Jacob H. og Lisbet Friis), f. 6. marts 1583 på Trondheims bispegård, † 29. maj 1652 i Landskrona, begr. 19. juli sst. (DAA 1949, II,55,58).

Tredje slægtled

I.

HOLGER ROSENKRANTZ »DEN RIGES« BØRN MED LENE MOGENSDATTER GYLDENSTIERNE (SE NR. 2):

- 9 a. HELLE ROSENKRANTZ til Gavne og Vemmetofte – f. 27. april 1618 på Halmstad slot, † 22. nov. 1685, begr. i Næs k., takseret jf. oversigt II. – G. 16. okt. 1636 m. rigsråd hr. Niels Trolle til Trolholm, Ryegård, Snedinge og Pallisbjerg (F.: Børge T. til Bråde og Anne Henriksdatter Friis (af Hesselager)), f. 20. dec. 1599 på Lundenæs, † 20. dec. 1667 i Kbh., begr. i Roskilde Domk. (DAA 1891,419) (g. 1° 23. juli 1626 m. Mette Rud, f. 10. okt. 1606, † 25. febr. 1632), indsat i Niels Trolles gravsted (DAA 1912,443).
- 10 b. ANNE ROSENKRANTZ – f. 10. juli 1619 på Halmstad slot, † 10. juli 1688 i Kbh. – G. 19. okt. 1645 i Odense m. rigsråd Otte Krag til Voldbjerg, Egeskov m.m. (F.: Niels K. af Agerkrog m.fl. og Jytte Stryggesdatter Høeg (Banner), f. 29. aug. 1611 på Agerkrog, dbt. 5. sept. s.å., † 4. febr. 1666 i Kbh., begge begr. i Roskilde Domk. (DAA 1899,265f.)).
- 11 c. MOGENS ROSENKRANTZ til Glimminge, Demmestrup, Landting, Kærgårdsholm (Rødning h.), Ovegård (Hindsted h., købt 1668) og Ørs (Skodborg h.) – f. 30. maj 1622, 1634-1640 elev på Herlufsholm, udenlands m. broderen Oluf og præceptor Hans Zoëga, 1641 (10. aug.) i Oxford, 1642 (26. okt.) fra Angers til Paris, 1644 (30. marts) i Rom, 1644 (20. maj) i Padua, 1644 i Basel, 1649 i Haag, fik 1648 bestalling som ritmester, aftakket 1651, var 1649 m. Corfitz Ulfeldt i Nederlandene, 1657 major og oberstvagtmester ved adelens rostjeneste i Skåne, 1658 oberstløjtn., 1660 oberstløjtn. over rostjenesten på Sjælland, underskrev 1661 suverænitetssakten, 1663-1671 amtmand over Lundenæs amt, mistede 1675 Glimminge, som blev beslåglagt, blev

- før sin død en »gjerrig Særling«, † 17. maj 1695, takseret jf. oversigt II. – G. 24. aug. 1651 i Odense m. Sophie Andersdatter Bille til Damsbo (Sallinge h.), f. 15. febr. 1634 på Rugård, † 9. jan. 1693 på Damsbo, begge begr. i Ejning k. – 12 børn: Fjerde slægted I, nr. 31-41.
- 12 d. OLUF BARON ROSENKRANTZ til Egholm og fra 1655 til Enggård (Gyldensteen), som han fik af svigerfaderen – f. 12. marts 1623 på Laholm, 1634-1640 elev på Herlufsholm, 1641 (15. maj) i Oxford, senere til Frankrig (se nr. 11), derefter i Italien m. Joh. Fr. Sellinger fra Strasbourg som præceptor, 1644 (30. april) Rom, s.å. (28. maj) Padua, s.å. Basel, 1644-1651 sek. i kancelliet, ledsagede 1649 Corfitz Ulfeldt til Holland, 1651 forlenet m. apostelgodset i Norge, 1653-1658 kvartalskommissær på Sjælland, solgte 1661 Demmestrup, som han 1653 havde fået af broderen Mogens, var meget harm over, hvad han anså for adelens ydmygelse, udgav bl.a. et modskrift mod et angreb på adelen, fik intet embede før 1671, var vedvarende modstander af absolutismen optoges 25. maj 1671 i friherrelig stand, s.å. hvid ridder, etats- og justitsråd, assessor i Højesteret, oprettede 1673 hovedgården Krabbesholm (Volborg h.), 1678 gehejmeråd, 1682 fradømt sine charger og idømt en stor bøde for sin kendte bog »Apologia Nobilitatis Danicæ« (1681), † 13. marts 1685 på Egholm. (Portræt DAA 1930). – G. 1. aug. 1652 i Odense m. Birgitte (Birthe) Gregersdatter Krabbe til Enggård (F.: Gregers K. til Fuglsang og Helvig Rud), f. 1634 på Hindsgavl, † 1685 på Egholm, begge begr. i Sæby k. (DAA 1928,II,19,23). – 4 børn: Fjerde slægted II, nr. 42-45.
- 13 e. METTE ROSENKRANTZ – f. 22. dec. 1624 på Laholm, takseret jf. oversigt II, † 14. febr. 1683, begr. i Genarp k. – G. 1° 30. okt. 1642 i Køge m. Niels Vind til Grundet (F.: Niels V. til Grundet og Ullerup og Kirsten Pedersdatter Juul), f. 10. aug. 1615 på Grundet, † 5. dec. 1646 sst., begr. 28. s.m. i Vejle (DAA 1886,394). 2° 24. juli 1653 i Kbh. m. Erik Bille til Løgismose (se Bille linje V,67), f. 5. okt. 1629 på Damsbo, † 25. juli 1656, begr. 16. aug. i Viborg Domk. 3° 14. sept. 1660 i Kbh. m. hr. Niels Krabbe til Skellinge (F.: Tage K. til Ræssøholm m.m. og Sophie Friis), f. 4. nov. 1603 på Øvds kloster, † 16. april 1663 på Beltebjerg (DAA 1928,II,18,21f.) (g. 1° 4. okt. 1635 m. Lisbet Rud, f. 24. jan. 1608, † 30. aug. 1649 (DAA 1912,442)). 2° 27. juni 1652 m. Mette Bille, f. 1630, † 27. sept. 1652).
- 14 f. EBBE ROSENKRANTZ til Bramstrup og Skotterup, hvilken sidste han solgte til Peter Julius Cojet 1663 – fra 1641 på Sorø skole, 1645 (10. okt.)-1648 (24. juli) på akademiet, 1652-1657 hofjunker, fik 1657 tiladelse til at tjene i militsen m. forbehold af sin plads som hofjunker, løjtn. ved rostjenesten i Skåne, 1658-1662 atter hofjunker, underskrev 1661 suverænitetsakten, måtte 1671 gøre opbud og var 1680 meget forarmet, † 3. april 1683, var troløvet m. Kirstine Hansdatter Bille, der hævdede forlovelsen – G. o. 21. sept. 1662 m. sit næstsøskendebarn Kirsten Pallesdatter Rosenkrantz (F.: oberstløjtn. Palle R. og Ingeborg Nielsdatter Krabbe), f. 8. okt. 1625, † 19. sept. 1678 på Bramstrup, begge begr. i Skt. Knuds k. i Odense (se IX,10). – 1 datter: Fjerde slægted III, nr. 46.
- 15 g. CHRISTIAN ROSENKRANTZ til Landting, Glimminge og Egholm – f. 1614, kom 1628 på Herlufsholm, 1633 (25. juli) i Sorø skole, 1634 (25. okt.)-1636 (2. maj) på akademiet, 1636 i Rostock, blev 1637 immatri-

- kuleret ved universitetet i Leiden, 1642 (2. maj-28. juli) i Padua, s.å. 30. juli i Venedig, var 1643 fænrisk, deltog 1645 i krigen som kaptajn til fods i oberst Seatons reg., skrives da til Demmestrup, fik 1647 bestalling som ritmester for et kompagni ryttere, major ved oberst Christian Friis' reg. i fransk tjeneste, faldt 8. aug. 1648 i en fægtning ved Bützschbach i Øvre Pfalz, begr. i Neustadt, var trolovet m. Karen Frederiksdatter Reedtz (F.: Frederik R. til Tygestrup og Harlevgård og Birgitte Brahe), der 1655 skrives til Landung og opføres som hans enke i adelsmandtallet (DAA 1947,II,38,40) (g. m. Jens Kaas til Krabbesholm) (DAA 1899,211).
- 16 h. CORFITZ ROSENKRANTZ til Demmestrup og Flenstofte (Båg h.), som han 1652 solgte til hr. Anders Bille - f. 31. aug. 1628, 1642-1644 i Sorø skole, 1644 (29. april)-1648 (10. marts) på akademiet, 1648 (13. juni) i Leiden, 1649 Padua, 1650 (5. april) Rom, s.å. (22. juni) i Orleans, var 1652 sek. i kancelliet, † 24. aug. 1653 i Madrid, var trolovet m. Margrethe Henriksdatter Ramel (F.: Henrik R. og Birgitte Lunge), der giftede sig m. Erik Sehested (DAA 1925,II,487f.).
- 17 i. TALE ROSENKRANTZ - † ung.

II.

HR. PALLE ROSENKRANTZ' BØRN (SE NR. 3)

af første ægteskab med Helvig Frandsdatter Rantzau:

- 18 a. METTE ROSENKRANTZ - f. 21. juli 1617 på Vordingborg slot, 31. aug. 1631, begr. Radsted k., var trolovet m. Niels Krabbe.
- 19 b. FRANDS ROSENKRANTZ - f. og † 24. juli 1617, begr. i Radsted k.
- 20 c. FRANDS ROSENKRANTZ - f. 8. juni 1618, † 4 timer efter sin døb, begr. i Radsted k.

af tredje ægteskab med Lisbet Jørgensdatter Lunge (Dyre):

- 21 d. AXEL ROSENKRANTZ - † lille.
- 22 e. LISBET ROSENKRANTZ til Bramsløkke - f. 27. april 1631, † 28. sept. 1657, begr. i Radsted k. - G. 3. juni 1649 m. Frantz Rantzau til Estvadgård (F.: Johan R. til Rantzau m.fl. og Dorthe Gersdorff), † før 22. marts 1676, bis. 13. april s.å. (DAA 1930,II,60) (g. 2° o. 24. april 1660 m. Helle Urne, begr. 28. juni 1688) (DAA 1904,486).
- 23 f. METTE ROSENKRANTZ til Lungholm og Rosenlund, f. 17. april 1632, † 4. april 1665. (Portræt 1930). - G. 3. juni 1649 m. Erik Rosenkrantz til Rosenholm (F.: Holger R. »den lærde« og Sophie Axelsdatter Brahe), f. 12. marts 1612, † 13. okt. 1681 (se IV,13) (g. 1° 17. nov. 1644 m. Margrethe Skeel, f. 25 okt. (?) 1626, † 19. juli 1647 (DAA 1943,II,105). 3° 11. okt. 1666 m. Margrethe Krabbe, f. 22. marts 1640, † 11. juli 1716) (DAA 1928,II,26).
- 24 g. BIRGITTE ROSENKRANTZ til Krenkerup, Kærstrup, Rosenlund og Nørregård - f. 25. marts 1633 på Ålholm, † 21. maj 1677, begr. i (N) i Kbh. - G. 29. aug. 1652 i Kbh. m. Christen Skeel »den rige« til Estrup, Sosttrup, Ulstrup m.fl. (F.: rigsmarsk Jørgen S. og Jytte Esages-

- datter Brock), f. 23. jan. 1623 på Sostrup, † 23. marts 1688 på Ulstrup, begr. 4. marts 1689 i Århus Domk. (DAA 1943,II,102f.,107).
- 25 h. ROSENSPAR ROSENKRANTZ – † lille.
- 26 i. LUNGE ROSENKRANTZ – † lille.
- 27 j. HELVIG ROSENKRANTZ – † lille.
- 28 k. JØRGEN ROSENKRANTZ til Krenkerup – f. 12. jan. 1637, var først hos hr. Joakim Gersdorff, 1653 (1. august)-1654 (1. aug.) på Sorø akademi, rejste til udlandet 1654 m. præceptor Christen Schønning, 1655 i Groningen, 1655 (22. marts) i Leiden, 1656 (19. sept.) Oxford, 1657 Paris, s.å. (26. maj) i Bourges, efter rejser dernæst i Schweiz, Tyskland og Nederlandene hjem 1659 i anledning af moderens død, s.å. atter udenlands, Tyrol (4. okt.), Padua (26. nov.), begyndelsen af 1660 Rom og Napoli, 1660 (12. aug.) Venezia, † 12. aug. 1660 i Venezia, begr. 11. okt. s.å. i (N) i Kbh., og blev ført til Radsted k.
- 29 l. SOPHIE ROSENKRANTZ – † lille.
- 30 m. HELVIG ROSENKRANTZ – † lille.

Fjerde slægtled

I.

AMTMAND MOGENS ROSENKRANTZ' BØRN MED SOPHIE ANDERSDATTER BILLE (SE NR. II):

- 31 a. HOLGER ROSENKRANTZ til Glimminge, som han 1713 oprettede til et fideikommis for sin brodersøn – f. 1652, havde rejst meget udenlands, sergent, 1675 fænrisk ved Gevekes gevorb. inf. reg., fanget i slaget ved Lund, 1677 løjtn. ref. ved fynske nation. inf. reg., var 1678 dansk hofjunker, havde udarbejdet en slægstavle over slægtens svenske medlemmer, † 1715. – G. 3. okt. 1683 m. Mette Gundesdatter Rosenkrantz (F.: Gunde R. og Pernille Jacobsdatter R.), f. 2. nov. 1647 i Kbh., † 1. april 1696, begr. 2. sept. s.å., begge begr. i Vallby k. (se IV,28).
- 32 b. LENE ROSENKRANTZ til Ovegård – f. 10. maj 1653 i Kbh., † 8. april 1725, bis. 30. s.m. i Ørsted k., nedsat 21. aug. 1728 i Rødding k. – G. 8. maj 1670 m. Christen Seefeld til Stenalt (F.: Jørgen S. til Visborg m.m. og Karen Clausdatter Sehested), f. 1641, † 9. okt. 1685 (DAA 1914,460).
- 33 c. ANDERS ROSENKRANTZ til Landting, Kærgårdsholm og Tirsbæk – f. 1654, var 1678 hofjunker, 1685 endnu hofjunker hos dronningen, solgte 1722 Søbo (Sallinge h.) til Johan Eskild de Falsen, † 27. aug. 1742 på Tirsbæk. – G. 28. febr. 1686 m. Sophie Steensdatter Bille af Tirsbæk og Søbo (F.: Steen B. til Tirsbæk og Ørumgård og Karen Andersdatter B.) (se Bille linje III,94), f. 2. juli 1664 på Søbo, † 23. aug. 1706 på Tirsbæk, begr. 11. sept. i Ejising k. (se Bille linje III,128). – 7 børn: Femte slægtled I, nr. 47-53.
- 34 d. ESGE KRAFSE ROSENKRANTZ – † ung, før 1713.
- 35 e. SOPHIE ROSENKRANTZ – levede 1694 på Tirsbæk, var † 1713.

ROSENKRANTZ

- 36 f. AXEL ROSENKRANTZ til Landting, Spøttrup (Rødding h., købt 1702) og Damsbo, som han 1724 solgte til etatsråd Hans Nobel, † 13. maj 1724, begr. 13. juni fra Jordløse k. – G. 9. febr. 1698 i Viborg m. Karen Pedersdatter Reedtz (F.: kansler Peder R. og Sophie Sehested), † 1. april 1721, begr. 3. s.m. i Rødding k., hvor de begge ligger begr. (DAA 1947,II,39f.,43). – 3 børn: Femte slægtled II, nr. 54-56.
- 37 g. CORFITZ ROSENKRANTZ – † ugift.
- 38 h. PETRONELLE MARGRETHE ROSENKRANTZ – f. 1660, † 24. nov. 1729 på Tirsbæk, begr. 12. dec. fra Engum k.
- 39 i. EILER ROSENKRANTZ – † ugift.
- 39 j. PERNILLE ROSENKRANTZ – boede 1718 i Viborg, † ugift.
- 40 k. ELLEN ROSENKRANTZ – levede 1699 ugift.
- 41 l. CHRISTIAN CORFITZ ROSENKRANTZ til Damsbo og Lindskov (Sunds h.) – 1683 fænrisk ved livreg. til fods, 1684 kaldet garden til fods, 1688 løjtn., rejste 1689 til Frankrig, hvor han blev kaptajn ved reg. »Royal Danois«, begr. 14. dec. 1717 fra Jordløse k.

II.

GENEJMERÅD OLUF BARON ROSENKRANTZ' BØRN MED BIRGITTE (BIRTHE) GREGERSDATTER KRABBE (SE NR.12):

- 42 a. JENS ROSENKRANTZ – † lille.
- 43 b. LENE ROSENKRANTZ – † lille.
- 44 c. HELVIG BARONESSE ROSENKRANTZ – f. 15. marts 1656 i Kbh., † sind-syg 27. dec. 1707 på Bodum Bisgård. – G. 8. maj 1672 på Egholm m. Holger Thott til Søfde, Marsvinsholm og Roskilde kloster (F.: Otte T. til Næs, Søfde m.m. og Dorte Holgersdatter Rosenkrantz), f. 14. juli 1647 på Søfde, † 19. nov. 1695 i Kbh., begr. i Ydby k. (DAA 1900,432f.,434f.).
- 45 d. HELLE HELENE BARONESSE ROSENKRANTZ til Bodum Bisgård, Egholm og Krabbesholm – f. 8. juni 1658, † 26. maj 1698. – G. 4. juni 1679 på Egholm m. Mogens Skeel til Fussingø (F.: Christen S. til Fussingø m.m. og Margrethe Jørgensdatter Lunge (Dyre)), f. 15. juli 1650 på Tryggevejle, † 5. aug. 1694 i Lingen, begr. 22. nov. s.å. i Ålum k. (DAA 1943,II,104,109).

III.

EBBE ROSENKRANTZ' DATTER MED KIRSTEN PALLES DATTER ROSENKRANTZ (SE NR. 14):

- 46 a. LENE ROSENKRANTZ – var en tid i huset hos Christian Corfitz Rosenkrantz til Damsbo (se nr. 41), efter hvis død hun kom til Spøttrup, hun var lam, begr. 21. aug. 1728 i Rødding k.

Femte slægtled

I.

ANDERS ROSENKRANTZ' BØRN MED SOPHIE STEENSDATTER BILLE

62

(SE NR. 33):

- 47 a. SOPHIE ROSENKRANTZ – f. 8. aug. 1690, dbt. dagen efter, † 19. maj 1711 på Tirsbæk af tyfus, begr. i Ejsing k.
- 48 b. STEEN ROSENKRANTZ – f. 2. maj 1692 på Tirsbæk, dbt. 4. s.m., † af feber 11. juni 1711 i Paris, begr. i Ejsing k.
- 49 c. KAREN ROSENKRANTZ til Tirsbæk og Kærgårdsholm, dbt. 19. jan. 1694 i Engum k., † 6. maj 1736 på Tirsbæk. – G. 28. aug. 1711 på Tirsbæk m. Niels Linde til Tirsbæk, Landting, Nygård, Kærgårdsholm og Bustrup, f. 1678, † 12. aug. 1746, begr. i Engum k.
- 50 d. MOGENS ROSENKRANTZ – dbt. 4. juni 1695, begr. 9. s.m. fra Engum k.
- 51 e. MOGENS ROSENKRANTZ – dbt. 8. maj 1697, begr. 26. jan. 1698 fra Engum k.
- 52 f. HOLGER ROSENKRANTZ til Glimminge – f. 13. jan. 1699, dbt. 15. s.m. i Engum k., arvede Glimminge efter sin farbroder, hos hvem han var opdraget, men måtte sælge gård og gods til sin hustrus søskendebarn Christine Piper (samme navn som hans hustru), ejede også part i Kulla Gunnarstorp, men solgte den, † 1751, begr. i Vallby k. – G. 16. marts 1724 m. Christine Henriksdatter Piper (F.: statholder Henr. P. og Hedvig Kronstrøm), f. 25. maj 1696, † 9. juni 1769 (g. 1^o 20. febr. 1709 m. svensk oberstløjtn. Christoffer Bure, † 1. jan. 1722). – 9 børn: Sjette slægtled I, nr. 57-65.
- 53 g. CHRISTENCE ROSENKRANTZ – dbt. 27. aug. 1701 i Engum k., begr. 15. sept. 1706 sst.

II.

AXEL ROSENKRANTZ' BØRN MED KAREN PEDERSDATTER REEDTZ

(SE NR. 36):

- 54 a. BIRTE CATHRINE ROSENKRANTZ – f. 16. okt. 1702 på Spøttrup, † 16. maj 1756 på Bjørnholm. – G. 16. sept. 1732 på Spøttrup m. Mads Lasson til Bjørnholm, Rødslet, Vosborg, Hvanstrup, Vang og Lunds-gård (F.: Peder Thøgersen L. og Anne Jensdatter til Gudumlund m.m.), f. 30. april 1705 på Rødslet, † 6. juni 1756 på Bjørnholm, begge begr. i Bjørnholm k. (DAA 1951,II,114f.).
- 55 b. SOPHIE ROSENKRANTZ – f. 1701, begr. 19. juli 1707 i Rødding k.
- 56 c. MOGENS ROSENKRANTZ til Spøttrup – f. o. 1700, 1748 etatsråd, s.å. assessor i Højesteret, 1754 konferensråd, 1755 kammerherre, 1759-1765 deputeret for finanserne, 1760 hvid ridder, 1762-1767 medl. af Kommissionen til Landvæsenets Forbedring, 1763 dekoreret m.

l'union parfaite, 1765 gehejmeråd, 1765 (21. febr.)-1769 justitiarius i Højesteret, 1766 medl. af Lovrevisionskommissionen, 1766-1776 kurator for Vemmetofte, måtte 1776 sælge Spøttrup, † 20. nov. 1778 på Palsgård, begr. 12. dec. i Rødning k. (Portræt DAA 1930). – G. 1^o i aug. 1730 m. Elisabeth Sophie v. Holsten (F.: major Wulf Sivert v. H. til Gelskov og Ide Skeel), f. 1704, begr. 24. maj 1738 i Rødning k. (DAA 1924,II,454). 2^o 9. juni 1747 i Skt. Budolfi k. i Ålborg m. Christence Hornemann, f. 17. nov. 1690, † 25. sept. 1763 i Ålborg, begr. 8. nov. fra Skt. Budolfi k. (g. 1^o 8. marts 1734 m. kommerceråd Jens Gjørup, f. ca. 1670, begr. 16. juli 1743). – 5 børn: Sjette slægtled II, nr. 66-70.

Sjette slægtled

I.

HOLGER ROSENKRANTZ' BØRN MED CHRISTINE HENRIKSDATTER PIPER (SE NR. 52):

- 57 a. SOPHIE ROSENKRANTZ – f. 28. febr. 1725, † 24. nov. 1745.
 58 b. MARTE HELENE ROSENKRANTZ – f. 25. maj 1726, † 26. okt. s.å.
 59 c. HOLGER ANDREAS ROSENKRANTZ til Glimminge fideikomis – f. 24. juni 1727, 1744 underofficer ved Hamiltons reg., 1749 fænrik ved Posses reg. i Stralsund, s.å. løjtn., 25. maj 1752 naturaliseret som svensk adelsmand, 1754 forsat til søndre skånske kavalleri, 1756 ritmester, s.å. m. sine brødre introduceret på det svenske ridderhus, 1766 major, 1772 oberstløjtn., 1773 major ved det skånske kavalleri, 1778 oberst, blev i det pommerske felttog såret ved Güstrow, † 28. maj 1783 på Lillø. (1761 S.Sv.). – G. 1767 m. Eleonora friherreinde Stjernstedt, f. 2. sept. 1743, † 29. april 1801 (g. 2^o 20. jan. 1789 m. svensk rigsråd og præsident Johan Westerman, adlet, baron og greve Liljencrantz til Norsborg). – 1 datter: Syvende slægtled I, nr. 71.
 60 d. CARL FREDERIK ROSENKRANTZ – f. 2. april 1729, † 24. marts 1731.
 61 e. HENRIK SEBASTIAN ROSENKRANTZ til Glimminge fideikomis – f. 12. maj 1730, tvilling til nedenst., 1740 vol. ved Hamiltons reg., 1745 furer, 1749 fænrik ved Posses reg. i Stralsund, 25. maj 1752 naturaliseret som svensk adelsmand og 1756 introduceret på det svenske ridderhus, 1756 løjtn., 1763 kaptajn, † 18. april 1799 på Himmelsberga (1772 S.Sv.).
 62 f. GUSTAV CHRISTOFFER ROSENKRANTZ til Glimminge fideikomis – f. 12. maj 1730, tvilling til ovenn., 1741 vol. ved Hamiltons reg. 1745 rustmester, 1748 furer, 1749 kgl. livdrabant, 25. maj 1752 naturaliseret som svensk adelsmand og 1756 introduceret på det svenske ridderhus, 1775 korporal ved livdrabanterne, 1779 afsk. m. oberstløjtn. karakter, † 11. jan. 1809 på Himmelsberga (S.Sv.). – Ugift.
 63 g. AXEL CHRISTIAN ROSENKRANTZ – f. i okt. 1733, † 5. maj 1734.
 64 h. ANNE CHRISTINE ROSENKRANTZ – f. 24. aug. 1735, † ugift efter 1786.

ROSENKRANTZ

- 65 i. ELEONORE GUSTAVIANE ROSENKRANTZ til Glimminge fideikommiss – f. 20. dec. 1737, † 28. nov. 1825. – Ugift.

II.

GEHEJMERÅD MOGENS ROSENKRANTZ' BØRN MED ELISABETH SOPHIE V. HOLSTEN (SE NR. 56):

- 66 a. WOLF SIEGFRED ROSENKRANTZ til Søby Søgård (Åsum h.), som han arvede efter sin moders farbroder hofmarskal Frederik v. Holsten – f. 20. okt. 1731 på Spøttrup, dbt. 9. nov. s.å. i Rødding k., 1746 elev på Sorø akademi, 1747 page, 1752 hofjunker, † 16. aug. 1755, begr. 30. s.m. fra Skt. Budolfi k. i Ålborg, siden ført til Nørre Søby k.
- 67 b. AXEL ROSENKRANTZ til stambuset Søby Søgård, som han overtog efter broderen – f. 4. aug. 1733, 1752 fænik ved Grenaderkorpset, 1754 sekondløjtn., 1760 afsk. m. premierløjtn.s karakter, major, † 15. aug. 1802 på Søby Søgård, begr. 21. s.m. fra Nørre Søby k. – G. 18. sept. 1761 på Arreskov m. Sophie Seefeld Knudsdatter Bille (F.: Knud B. til Stenalt og Birte Skeel von Holsten), f. 14. okt. 1742 på Stenalt, † 5. marts 1774 på Giesegård, bis. 5. okt. i Nørre Søby k. (se Bille linje III,128). – 2 sønner: Syvende slægtled II, nr. 72-73.
- 68 c. IDE ROSENKRANTZ – dbt. 16. juni 1735 i Rødding k., var 1747 i huset hos sin mormoder på Bjørnemose, men 1757 og 1767 på Spøttrup, 1787 på Palsgård, † 11. dec. 1798 på Søby Søgård, begr. i Nørre Søby k.
- 69 d. KAREN ROSENKRANTZ – f. 1736, dåben konfirmeret i Rødding k. 8. okt., var 1747 i huset hos sin faster fru Lasson på Bjørnemose, † 31. juli 1797 i Horsens. – G. 31. juli 1767 på Spøttrup m. kammerherre Holger Reedtz til Palsgård (F.: etatsråd Niels Juel R. til Palsgård og Mette Johanne Arenfeldt), dbt. 20. nov. 1738 i As k., † 18. febr. 1803 på Palsgård, begr. i As k. (DAA 1947,II,46,48).
- 70 e. ANNE MARGRETHE ROSENKRANTZ – f. 25. dec. 1737 på Spøttrup, dbt. 8. jan. 1738 i Rødding k., † 2. april 1738, begr. 25. april s.å. sst.

Syvende slægtled

I.

OBERST HOLGER ANDREAS ROSENKRANTZ' DATTER MED ELEONORA FRIHERREINDE STJERNSTEDT (SE NR. 59):

- 71 a. JACOBINE CHRISTINE ROSENKRANTZ – f. og † 1768.

II.

MAJOR AXEL ROSENKRANTZ' SØNNER MED SOPHIE SEEFELD KNUDS-
DATTER BILLE (SE NR. 67):

- 72 a. **MOGENS FREDERIK ROSENKRANTZ** til det for stamhuset Søby Søgård substituerede fideikommis, overgik til broderen 1803 – f. 26. juli 1762 på Søby Søgård, dbt. 29. aug. s.å. i Nørre Søby k., 1778 (11. maj) prøveeksamen på Sorø akademi, tog juridiske eksaminer 1779 (22. marts), 1780 (17. juli), 1782 (8. okt.), 1782 forlod akademiet, studerede siden ved Kiels universitet, 1777 (11. sept.) hofjunker, 1781 (1. marts) kammerjunker, † ugift 10. febr. 1806 i Hamburg.
- 73 b. **ERIK SKEEL ROSENKRANTZ** til Søby Søgård (solgt 1805) og Neu Bülc – f. 11. juni 1772 på Søby Søgård, studerede to år ved Kiels universitet, 1798 auskultant i Rentekammeret, s.å. kammerjunker, † 7. juni 1807 i Kiel, begr. 15. s.m. fra Skt. Nicolaj k. sst. – G. 21. marts 1803 i Klosterk. i Kiel m. Charlotte Ulrikke Binzer, f. 21. marts 1784, † 18. maj 1863 i Kiel, begr. på Skt. Jørgens kgd. sst. (g. 2° 20. juni 1813 m. købmand i London Carl Christian Becher). – 2 døtre: Ottende slægtled, nr. 74-75.

Ottende slægtled

KAMMERJUNKER ERIK SKEEL ROSENKRANTZ' DØTRE MED CHARLOTTE
ULRIKKE BINZER (SE NR. 73):

- 74 a. **AXELINE LOUISE SOPHIE ROSENKRANTZ** til det for stamhuset Søby Søgård substituerede fideikommis – f. 8. jan. 1804 i Kiel, † 25. maj 1867 på stamhuset Rosenkrantz. – G. 8. aug. 1824 i Eberfeld m. hofjærgermester, dr. jur. Robert Weber, 9. sept. 1862 af hertugen af Sachsen-Coburg-Gotha ophøjet til friherre Weber Rosenkrantz til Rosenkrantz (førhen Schinckel) og Rathmannsdorf, f. 21. maj 1797 i Eberfeld, † 14. febr. 1876.
- 75 b. **LOUISE FREDERICA HENRIETTE ROSENKRANTZ** – † 19. jan. 1806, syv måneder gammel, begr. 22. jan. fra Skt. Nicolai k. i Kiel.

LINJE IX

ØRUP-LINJEN

Første slægtled

- 1 a. BØRGE ROSENKRANTZ (se I,120) til Ørup og Sønderskov (Malt h.), købt 1600, som efter hans død blev solgt til Thomes Juel, takseret jf. oversigt II – fik 1578 kongens anbefaling til ritmester Dietrich Maltzan, der skulle oplære ham til ryttertjeneste, blev 1588 indbudt til Frederik 2.s begravelse og 1596 til kroningen af Christian 4., nævnes ved hyldningen i 1608, † 1614 før 3. juli. – G. 9. aug. 1584 i Viborg m. Margrethe Pallesdatter Juel (F.: Palle J. til Pallisbjerg og Anna Lykke) (DAA 1927,II,16,22). – 4 børn: Andet slægtled, nr. 2-5.

Andet slægtled

BØRGE ROSENKRANTZ' BØRN MED MARGRETHE PALLESATTER JUEL
(SE NR. I):

- 2 a. AXEL ROSENKRANTZ – 1607-1614 hofjunker, var † 1614 før 24. maj, var trolovet m. Kirsten Abildgaard, som så fik hans broder Palle, arvingerne gik fra arv og gæld efter ham.
- 3 b. INGEBORG ROSENKRANTZ – fik 1614 Tage Andersen Thott til værge på skiftet efter faderen, levede 7. april 1615 og fik da Iver Lykke til Eskær til værge, † ung.
- 4 c. PALLE ROSENKRANTZ til Ørup, Vesløgård (Vester Han h.) og Møltrup (Ulfborg h., købt 1640), skrives 1611 til Sønderskov – f. 1588, skulle 1606 sendes udenlands, 1609-1611 sekr. i kancelliet, 1613-1616 hofjunker, fik 1613 brev på et prælatur og præbende i Trondheim Domk., deltog s.å. i et tog til Jämtland m. Claus Daa, 1624 løjtn. ved Holger Rosenkrantz' kompagni, 1627 ritmester i Skåne, mødte s.å. som den skånske adels deputerede på mødet i Slagelse, 1631-1648 forlenet m. Agdesidens len, var her stærkt optaget af bygningen af fæstningen Kristiansø på Flekkerø, ligesom den forfaldne kongsgård Oddensø blev genopbygget af ham, oberstløjtn. over Agdesidens

reg., solgte 1635 Ørup til sin broder, 1637 (12. juni) fik Lister len, i de følgende år optaget af lenets forsvar, forflyttet til Danmark og 1648 lensmand på Lundenæs, takseret jf. oversigt II, † i juni 1651, bis. 14. juli s.å. i Viborg, ved skifte efter ham og hustruen indsattes Erik Juel 1651 som værge for døtrene Kirsten, Vibeke og Ingeborg. – G. 1^o m. Kirsten Eggertsdatter Abildgaard (F.: Eggert A. til Skodborg m.m. og Mette Christoffersdatter Juel), der havde været trolovet m. broderen Axel (DAA 1884,5f.). 2^o m. Ingeborg Nielsdatter Krabbe til Vesløgård (F.: Niels K. til Vesløgård og Torstedlund og Ingeborg Juel eller Vibeke Ulfstand), bis. 22. febr. 1651 i Viborg (DAA 1928,II,16f.,19). – 8 børn: Tredje slægtled I, nr. 6-13.

- 5 d. Hr. HOLGER ROSENKRANTZ til Ørup, som han 1635 købte af sin broder, og Rosenlund (Luggude h.) – 1605 edelknabe hos kurfyrsten af Brandenburg, 1610 skibshovedsmand, 1616 flagkaptajn på en ekspedition m. admiral Jørgen Daa efter fribyttere, 1620-1633 befalingsmand på Island, 1627 chef for defensionsflåden i Sundedybet, deltog 1630 som kvartalsadmiral i kampen mod Hamburg på skibet »Justitia«, 1633-45 lensmand på Gotland, 1646-1648 forlenet m. Stavanger len, 1648 ridder, fik s.å. tilsagn om påny at blive forlenet m. Island, købte 1650 Sørup (Ringsted h.) af sin hustrus søstre Kirstine og Maren Thott, s.å. en af den skånske adels befuldm. på stændermødet i Kbh., takseret jf. oversigt II, † 1658, 21. febr. tilladelse til opsættelse af hans begravelse. – G. m. Vibeke Corfitzdatter Thott til Frøllinge og Sanderup (F.: Corfitz T. til Frøling og Sanderup og Anne Eriksdatter Basse), † 1669 (DAA 1900,445). – 6 børn: Tredje slægtled II, nr. 14-19.

Tredje slægtled

I.

OBERSTLØJTNANT PALLE ROSENKRANTZ' BØRN (SE NR. 4)

af første ægteskab med Kirsten Eggertsdatter Abildgaard:

- 6 a. MARGRETHE ROSENKRANTZ – fik 1623 Thomes Juel til værge og var 1634 i huset hos dennes frue Maren Orning, skulle da danse i en ballet ved prinsens bryllup, levede 1681. – G. o. 23. febr. 1641 m. Peder Seefeld til Dalsgård og Havnø (F.: Enevold S. til Dalsgård m.m. og Helleborg Olufsdatter Daa), † 1674, begge begr. i Wisborg k. (DAA 1914,459,462).

af andet ægteskab med Ingeborg Nielsdatter Krabbe:

- 7 b. BØRGE ROSENKRANTZ til Vesløgård – 1641-1654 hofjunker, måtte 1651 gøre opbud, fik 1654 bestalling som skibshovedsmand og var i efteråret 1657 viceadmiral, fik 2. april 1657 tilladelse til at ægte Anne Cathrine Krag, skønt de var beslægtede i 3. led, men † 26. okt. 1657 før brylluppet.

ROSENKRANTZ

- 8 c. AXEL ROSENKRANTZ - † lille.
- 9 d. MARGRETHE ROSENKRANTZ - † lille.
- 10 e. KIRSTEN ROSENKRANTZ - f. 8. okt. 1625, var 1660 i huset hos Erik Krag, † 19. sept. 1678 på Bramstrup. - G. 1662 m. Ebbe Rosenkrantz til Bramstrup (F.: Holger R. »den rige« og Lene Mogensdatter Gyldenstjerne), † 3. april 1683 (se VIII,14).
- 11 f. NIELS ROSENKRANTZ til Stovgård og Alsted (Nørvang h.), købt 1666 - f. 31. maj 1627 på Ørup, gik i Viborg skole og 1643 på Sorø skole, 1646 (8. juni) på akademiet, forlod akademiet 1648 (13. nov.), derefter i krigstjeneste i Nederlandene, hvor han tjente sig op til ritmester, kom 1652 tilbage til Danmark p.g.a. dødsfald, men rejste atter tilbage til Frankrig og var bl.a. her sammen m. Ulrik Christian Gyldenløve for igen at vende tilbage til Danmark 1657, s.å. (19. marts) ritmester i Nordjylland, s.å. (sept.) blev major for et kompagni gøngedragoner, 1658 indlemmet i kongens livreg., oberstløjtn., udmærkede sig under Kbh.s belejring, havde kommandoen på Christianshavn og kastellet og blev såret under kampene, under de efterfølgende forhandlinger sluttede han sig til det royalistiske parti, 1660 kommandant i Nakskov, 1660-1665 amtmand over Jungshoved amt, 1666 oberst for sjællandske nation. inf.reg., 1671 vicekommandant og 1672 kommandant i Kbh., oberst for livreg. og assessor i Krigskollegiet, s.å. generalløjtnant, 1674 hvid ridder, 1675 generalløjtnant, udmærkede sig ved Wismars belejring, faldt 3. juli 1676 ved Helsingborg, begr. 21. dec. i (N) i Kbh., hans enke har skrevet en levnedsskildring om ham og rejste et stort epitafium ved hans gravsted, »udsprungen af så ædel og gæv adels blod, som der findes i Danmark«, som det hedder i Mikkel Henriksens ligprædiken. (Portræt DAA 1910). - G. 30. jan. 1662 på Viborg Snapsting m. Berte Christensdatter Skeel til Holbækgård og Selsø (F.: Christen S. til Fussingø og Holbækgård og Birgitte Corfitzdatter Rud), f. 26. marts 1644 på Vallø, stiftede 1699 m. fru Margrethe Ulfeldt, g. m. Niels Juul, Roskilde adelige Jomfrukloster, oprettede 1700 stamhuset Holbækgård for sin broderdatter Charlotte Amalie Skeel, † 5. juli 1720 i Kbh., begr. 10. s.m. i (N) (DAA 1901,416,418f.). - 4 børn: Fjerde slægtled I, nr. 20-23.
- 12 g. VIBEKE ROSENKRANTZ til Dansted - levede 24. april 1688. - G. 28. aug. 1653 på Endrupholm m. Erik Krag til Lydum, Bramminge, Endrupholm m.m. (F.: Christen K. til Lydum og Ellen Christensdatter Vind), f. 1620, † 22. juli 1672 i Kbh., bis. i (T) (DAA 1899,261).
- 13 h. INGEBORG ROSENKRANTZ - f. 4. juni 1631 på Vesløgård, lod sig mod sine venners vilje og samtykke bortføre ud af riget og vie til Christoffer Orning til Hovland og Holmegård (F.: Erik Ottesen O. til Vatne og Karen Andersdatter Movat), der 3. aug. 1660 »for denne gang« fik kgl. tilgivelse (DAA 1907,336,338).

II.

HR. HOLGER ROSENKRANTZ' BØRN MED VIBEKE CORFITZDATTER
THOTT (SE NR. 5):

- 14 a. BØRGE ROSENKRANTZ til Ørup, Sanderup (Årstad h.) og Sørup - f. 20. juni 1618 på Sanderup, 1638 (19. juli) i Leiden, 1642 (5. maj) i Padua, s.å. (30. juli) i Venedig, på Sorø akademi 1643 (21. juli)-1645 (1. maj), 1644 hofjunker, 1645 (1. okt.) kaptajn ved Stavangerske eskadron, 1647 (1. sept.) aftakket, 1649 (1. maj) major ved rostjenesten, 1650 (1. jan.) aftakket herfra, fik 1657 (17. april) bestalling som major til hest i Norge, kan dog ikke ses placeret i nogen afd., underskrev 1661 suverænitetssakten, gjorde 1663 opbud, måtte sælge Sørup, solgte ligeledes Ottestrup (Ringsted h.), som han havde købt, og mistede Kokkedal (Øster Han h.) ved indførsel, oberstløjtn. ved dragonerne i Norge, † 19. juli 1679 på Sanderup, var trolovet m. Anne Sophie Arenfeldt, men hun forlod landet m. en svensker. - G. 1° 30. maj 1647 i Kristiania m. Maren Jensdatter Bielke til Hovindsholm og Kanestrøm (F.: Jens B. og Sophie Henriksdatter Brockenhuus), f. 9. marts 1624 på Elingård, † 2. nov. 1652 på Hovindsholm, begr. i Onse k. (DAA 1887,66,72). 2° m. Karen Gudesdatter Galde til Kokkedal og Alsbjerggård (F.: Gude G. til Thom og Ryomgård og Helvig Jørgensdatter Marsvin), f. 1601, † 1671 på Kokkedal, begr. i Ravnkilde k. (DAA 1893,149f.). 3° 29. april 1677 m. Sophie Elisabeth Pedersdatter Bille (g. 2° m. Arild Svave (DAA 1926,II,66f.)). 3° m. en svensk oberst Ernst Johan Lode til Sundby, f. 1637, † 1700). - 2 børn: Fjerde slægtled II, nr. 24-25.
- 15 b. AXEL ROSENKRANTZ - f. 1624, 1643 i Basel, 1644 (6. marts) i Padua, 1644 (11. maj) i Rom, s.å. (20. dec.) i Orleans, i Paris, druknede 28. jan. 1647 ved Bergen, da en båd, hvori han befandt sig m. sin fader og sin broder, kæntrerede, bis. i Domk. 19. febr., siden ført til Stavanger og derefter til Veterslev k.
- 16 c. JENS ROSENKRANTZ - var 1655 i Frankrig, 1657 kornet ved den skånske rostjeneste, s.å. løjtn. ved Ulrik Christian Gyldenløves gevorb. livkomp., faldt 3. sept. 1658 under Kbh.s belejring, begr. 9. nov. s.å.
- 17 d. CORFITZ ROSENKRANTZ til Ørup og Sørup - 1648-1649 i Strasbourg, s.å. i Basel, 1650 atter i Strasbourg, muligvis i Orleans (22. juli) 1650, 1652 (15. nov.) i Padua, Rom 1652, var 1655 hofjunker, † 4. april 1661. - G. 22. sept. 1655 m. Maren Eriksdatter Juel (F.: Erik J. til Alsted m.m. og Sophie Sehested), f. 7. sept. 1636, † 1664 (DAA 1927,II,27,33) (g. 2° Knud Holck til Skovsgård, † 1676) (DAA 1925,II,434).
- 18 e. MARGRETHE ROSENKRANTZ til Frøllinge og Rosenlund. - G. 1655 m. Steen Holck til Gedsholm (F.: Eiler H. til Gedsholm og Rigborg Bille), † 1704 (DAA 1925,II,433f.).
- 19 f. KIRSTEN ROSENKRANTZ - f. 1626, begr. 24. sept. 1649 i Kbh. fra (VF), siden ført til Veterslev k.

ROSENKRANTZ

Fjerde slægtled

I.

GENERALLØJTNANT NIELS ROSENKRANTZ' BØRN MED BERTE CHRISTENS-DATTER SKEEL (SE NR. 11):

- 20 a. CHRISTEN ROSENKRANTZ – † ung.
- 21 b. SOPHIE AMALIE ROSENKRANTZ – † ung.
- 22 c. INGEBOG CHRISTINE ROSENKRANTZ – † som barn.
- 23 d. BERTE ROSENKRANTZ – f. 1671, † 12. maj 1681.

II.

OBERSTLØJTNANT BØRGE ROSENKRANTZ' BØRN MED MAREN JENS-DATTER BIELKE (SE NR. 14):

- 24 a. SOPHIE AMALIE ROSENKRANTZ til Sanderup – f. 7. jan. 1649 på Sande i Smålenene, † 18. marts 1711 på Frøllinge, begr. i Onsø kapel. – G. 1673 m. oberst Tønne Huitfeldt til Trondstad og Tom (F.: toldforpagter Jacob H. til Trondstad og Elsebe Gabrielsdatter Akeleye), f. 20. nov. 1625 på Trondstad, † 12. sept. 1677 på Frederikssten, bis. i Hudrums kapel (g. 1^o 1663 m. Helle Margrethe Nold, † 4. marts 1671) (DAA 1949,II,59,60f.).
- 25 b. AXEL ROSENKRANTZ til Ørup og Kanestrøm – f. 28. okt. 1650, tjente først i Frankrig, 1675 (5. juli) kaptajn ved Smålands nation. inf.reg., var m. ved Marstrands erobring i juli 1677, 1679 (20. marts) major ved det vesterlenske reg., 1679 (30. sept.) aftakket ved Gyldenløvefejdens afslutning, 1682 oberstløjtn., afsk. 1683, 1684 svensk undersåt, † 16. marts 1712 på Esperød, begr. 8. april s.å. i Benestad k. – G. 1^o ca. 1681 m. Elsebe Helvig Tønnesdatter Huitfeldt (F.: oberst Tønne H. til Trondstad og Tom og Helle Margrethe Nold), f. ca. 1666, † 1693 (DAA 1949,II,60f.,62). 2^o m. Else Birgitte Holgersdatter Mormand (F.: Holger M. til Esperød og Dorte Jørgensdatter Urne), f. 7. aug. 1664, † 16. nov. 1737 på Esperød, begr. i Benestad k. (DAA 1904,309). – 8 børn: Femte slægtled, nr. 26-33.

Femte Slægtled

OBERSTLØJTNANT AXEL ROSENKRANTZ' BØRN (SE NR. 25)

af første ægteskab med Elsebe Helvig Tønnesdatter Huitfeldt:

- 26 a. BØRGE ROSENKRANTZ – f. 12. nov. 1682 på Killingstad, † 14. marts 1683 sst., begr. i Hudrum k.
- 27 b. JAKOB ROSENKRANTZ – f. 22. marts 1685, svensk løjtn., † 18. maj 1707.

ROSENKRANTZ

- 28 c. HENRIK GEORG ROSENKRANTZ – f. 31. jan. 1692 på Ørup, svensk ritmester, † 3. maj 1714, begr. 28. s.m. i Benestad k.
- 29 d. MARIE SOPHIE ROSENKRANTZ – † 12. marts 1719. – G. 1° 27. maj 1713 m. Eiler Holck til Gedsholm (F.: Steen H. til Gedsholm og Margrethe Rosenkrantz), † 27. maj 1717 (DAA 1925,II,433f.). 2° 17. juni 1718 m. major Anthon Johan Mormand til Esperød og Gedsholm (F.: Hak M. til Esperød og Maren Anthon Jakobsdatter von Nieroth), f. 1672 på Esperød, † 3. dec. 1737 på Gedsholm (g. 1° 1698 m. Barbara Hilleborg Beck, † 1715). 3° 18. aug. 1719 m. Maria Christina Cederkrantz, f. 10. marts 1698, † 21. jan. 1746).
- 30 e. HOLGER ROSENCRANTZ til Ørup – f. 8. juni 1688 på Ørup, 1703 indrulleret som lærling i den danske marine, men tog s.å. sin afsked, 1717 ritmester ved det skånske Tremands reg., 1719 afsk. som major, **25. maj 1752 naturaliseret som svensk adelsmand, 1756 introduceret på det svenske ridderhus under navnet Rosenkrantz**, † 3. april 1758 på Ørup, begr. 28. s.m. i Benestad k. – G. 15. maj 1713 i Malmø m. kgl. tilladelse, da hun ikke var adelig, m. Anna Magdalene Poppelmann, f. 16. febr. 1689, † 1. marts 1744. – 8 børn: Sjette slægtled nr. 34-41.

af andet ægteskab med Else Birgitte Holgersdatter Mormand:

- 31 f. BIRGITTE MARGRETHE ROSENKRANTZ – † 28. sept. 1720 i barselseng, begr. ved Løvestad k. – G. 28. jan. 1720 m. svensk ritmester Johan Christopher Høpken, f. 1685 i Osterholz i Bremen, † 17. nov. 1736 i Helsingborg.
- 32 g. ELSE HEDVIG ROSENKRANTZ – f. 1700, † 29. marts 1720, begr. 11. maj i Jönssjö k.. – G. 1715 m. professor i Uppsala Elau Steuch til Duege, f. 11. sept. 1689 i Hernösand, † 1. juni 1772 på Oby (g. 2° 13. jan. 1731 m. Anna Kirstine Juul f. 1711, † 17. dec. 1791).
- 33 h. CHRISTIAN ROSENKRANTZ – f. 1. jan. 1703, svensk løjtn. af artilleriet, † 14. marts 1736 på Esperød, begr. i Benestad k.

Sjette slægtled

MAJOR HOLGER ROSENCRANTZ' BØRN MED ANNA MAGDALENE POPPELMAN (SE NR. 30):

- 34 a. ELSA HEDVIG ROSENCRANTZ – f. 25. juli 1714 på Ørup, † 31. marts 1754. – G. 11. aug. 1748 m. ritmester Lorentz Peter Flint, f. 3. febr. 1704.
- 35 b. AXEL ROSENCRANTZ til Ørup – f. 24. okt. 1715 på Ørup, korporal ved søndre skånske kavalleri, afsk. som kornet, † 25. aug. 1766 på Ørup, begr. 7. sept. s.å. i Benestad k.
- 36 c. INGRID ELEONORA ROSENCRANTZ – f. 15. sept. 1717 på Ørup, † 6. okt. 1772, begr. 30. s.m. i Benestad k. – G. o. 16. maj 1758 m. livdrabant Johansson, der omkom ved i fuldskab at at falde af hesten.
- 37 d. ULRICA AMALIA ROSENCRANTZ – f. 7. febr. 1719 på Ørup, † 17. febr. 1770. – Ugift.
- 38 e. JOHAN ROSENCRANTZ til Ørup – f. 7. marts 1721 på Ørup, 1743 kor-

ROSENKRANTZ

- poral, 1750 kornet ved adelsfanen, 1762 afsk., 1763 karakt. løjtn., † 9. jan. 1797 på Ørup, begr. 20. s.m. i Benestad k.
- 39 f. CARL JACOB ROSENCRANTZ – se linje X: Den nyere skånske slægt.
- 40 g. CHRISTIAN ROSENCRANTZ til Ørup – f. 30. jan. 1727, 1750 korporal ved adelsfanen, 1759 kornet, løjtn., 1778 afsk. som ritmester, † 12. nov. 1784.
- 41 h. LOVISA MARGARETHA ROSENCRANTZ – f. 29. april 1730, † 9. juni 1814 på Ekerød i Skåne.– Ugift.

LINJE X

DEN NYERE SKÅNSKE SLÆGT

Første slægtled

- 1 a. **CARL JACOB ROSENCRANTZ** (se IX,39) til Ørup og Ekerød – f. 6. juli 1723, ritmester ved søndre skånske kavallerireg., 1776 afsk. som oberstløjtn., † 2. maj 1812 på Ekerød. (S.Sv.) – G. 12. sept. 1775 m. Engel Elisabeth Berg von Linde, f. i sept. 1754, † 6. marts 1822. – 5 børn: Andet slægtled, nr. 2-6.

Andet slægtled

OBERSTLØJTNANT CARL JACOB ROSENCRANTZ' BØRN MED ENGEL ELISABETH BERG VON LINDE (SE NR. 1):

- 2 a. **ANNA CHARLOTTE ROSENCRANTZ** – f. 11. juni 1776, † 20. april 1777.
 3 b. **ENGEL ELEONORA ROSENCRANTZ** – f. 27. febr. 1778, † 27. april 1841 på Brødåkra. – G. 22. febr. 1793 i Rødninge k. m. ritmester Peter Christian Sylvan, 25. aug. 1805 adlet og optaget i sin svigerfaders adel med navnet Rosenkrantz, f. 17. aug. 1765, † 9. juni 1814 på Wankifva, efterkommere lever endnu i Sverige.
 4 c. **HOLGER OTTO ROSENCRANTZ** til Ørup – f. 9. juli 1780 på Ekerød, 1782 korporal ved adelsfanen, 1785 kornet ved Mørners Husarreg., 1793 ved søndre skånske kavalleri, 1801 løjtn., 1809 ritmester, 1817 major, afsk. 1821 fra reg. m. tilladelse til at blive stående i armeen, † 1. marts 1840 på Ørup, begr. i Øster Vemmerløf k. (S.Sv.). – G. 24. marts 1820 på Gyllebo m. Ulrica Beata Sophia Eleonora Elisabeth Schönström til Gyllebo (Jerrestad h.) og Gärsnäs (Ingelstad h.), f. 24. maj 1796 på Gärsnäs, † 13. dec. 1857 på Gyllebo (g. 1° 2. febr. 1819) m. svensk oberstløjtn. Alexander Magnus friherre Liljesvärd, f. 1780, † 10. marts 1816). – 6 børn: Tredje slægtled I, nr 7-12.
 5 d. **EVA CHARLOTTA ROSENCRANTZ** – f. 19. dec. 1781, † 1. juni 1852. – G. 17. juni 1803 på Ekerød m. sin moders søskendebarn, svensk kaptajn Carl Gustaf Henric Qveckfelt, f. 15. okt. 1765, † 30. jan. 1835 på Wiresjø i Småland.

- 6 e. HENRIC LUDVIG ROSENCRANTZ til Esperød (Herrestad h.) og Ekerød – f. 24. juni 1782 på Ekerød, 1798 kvartermester ved søndre skånske kavalleri, 1799 kornet, 1804 løjtn., 1814 ritmester ved skånske karabinerreg., fik guldmedalje for tappered i felten, 1818 major, 1827 major ved skånske dragonreg., 1829 karakt. oberstløjtn., 1840 oberst, afsk. 1841, † 19. sept. 1849 på Ekerød. (1820 S.Sv.). – G. 24. juli 1814 m. Clara Fredrica von der Lancken, f. 6. okt. 1795, † 19. marts 1837. – 10 børn: Tredje slægtled II, nr. 13-22.

Tredje slægtled

I.

MAJOR HOLGER OTTO ROSENCRANTZ' BØRN MED ULRICA BEATA SOPHIA ELEONORA ELISABETH SCHÖNSTRÖM (SE NR. 4):

- 7 a. ENGEL HEDVIG ROSENCRANTZ – f. 18. dec. 1820 på Ørup, † 3. april 1877 på Delperød. – G. 25. sept. 1843 på Gyllebo m. major Niils Alexander Silfversparre til Delperød, f. 22. okt. 1812 på Dansbo i Kalmar len, † 17. jan. 1886 i Simrishamn.
- 8 b. EVA CHARLOTTA ROSENCRANTZ – f. 5. april 1822, † 6. april 1831.
- 9 c. CARL ALBRECHT HOLGER ROSENCRANTZ til Ørup, som han købte af sin moder, og Glimminge – f. 30. sept. 1823 på Ørup, tvilling til, 1840 student i Lund, sergent ved Kronprinsens husarreg., 1843 fanejunker, s.å. underløjtn., 1849 løjtn., 1856 afsk., 1859 ritmester, 1870 kammerherre, 1873 major og afsk. m. tilladelse til at blive stående i armeen, † 5. marts 1912. (1860 R*), (1865 S.Sv.3), (1871 N.St.O.3), (s.å. A.C³). – G. 27. aug. 1869 m. Jenny Adéle Fredrique Sylvan til Glimminge, f. 19. dec. 1845, † 1. marts 1923 på Glimminge. – 4 børn: Fjerde slægtled I, nr. 23-26.
- 10 d. HENRIK ENOCH ALEXANDER ROSENCRANTZ til Gärsnäs, Stibyborg, Ulriksberg og Axelorp – f. 30. sept. 1823 på Ørup, tvilling til ovenst., 1840 student i Lund, s.å. fanejunker ved skånske dragonreg., 1844 underløjtn., 1854 løjtn., 1864 ritmester, 1868 medl. af bestyr. for Ingelstad og Jerrestad Herreders Sparekasse, ordførende i bestyr. for Cimbrishamn-Tomelilla Jernvåg, bestyr. medl. i Gärsnäs-Stibyborg Jernvåg, 1869 kammerherre, † 14. jan. 1908 i Kbh., begr. 22. s.m. i Øster Herrestad k. (1875 S.Sv.3), (1887 S.V.2¹). – G. 30. juli 1852 i Vanstad k. m. sit søskendebarn Ulrica (Ulla) Ottiliana Rosencrantz (F.: oberst Henric Ludvig R. og Clara Fredrica von der Lancken), f. 4. sept. 1826 på Ekerød, † 28. jan. 1881 på Gärsnäs (se nr. 19). – 7 børn: Fjerde slægtled II, nr. 27-33.
- 11 e. FREDRIK ANTON ULRIK ROSENCRANTZ – f. 18. jan. 1825 på Ørup, 1840 student i Lund, 1845 kameraleksamen, 1846 præliminæreksamen, 1848 sergent ved skånske husarreg., 1850 fanejunker ved Livgarden til hest, s.å. underløjtn., 1852 løjtn., 1859 ritmester, 1861 afsk. m. tilladelse til at forblive i armeen, 1862 frivillig adjutant ved Potomac-armeens

- hovedkvarter, løjtn. ved 20. New York Volontærreg.; 1863 ved 137. reg., 1864 kaptajn og generaladjutant, s.å. major for udvist tapperhed, oberstløjtn. ved De forenede Staters Volontører, 1865 generalinspektør, 1871 løjtn. ved 16. inf. reg., † 7. dec. 1879 i Fort Riley i Kansas.
- 12 f. BØRGE AXEL JOHAN CHRISTIAN ROSENCRANTZ til Gyllebo og Fredriksborg, senere solgt – f. 26. febr. 1831 på Ørup, 1850 fanejunker ved skånske dragonreg., tog 1850-1853 studenter- og officerseksamen, 1853 underløjtn., 1859 løjtn., s.å. ritmester i skånske dragonreg.s reserve, 1883 afsk. m. tilladelse til at blive stående i reserven, 1889 kammerherre, † 31. marts 1916 i Lund. (1876 S.Sv.3.). (1868 R*). – G. 28. juli 1866 i Veng k. m. Charlotte Emerentze Sophie Frederikke baronesse Rosenkrantz (F.: gehejmekonferensråd Gortlob Emilius George Friedrich baron R. og Elisabeth Louise baronesse R.) (se V,57), f. 28. juni 1844 i Thisted, † 16. maj 1913 i Lund. – 8 børn: Fjerde slægted III, nr. 34-41.

II.

OBERST HENRIC LUDVIG ROSENCRANTZ' BØRN MED CLARA FREDRICA VON DER LANCKEN (SE NR. 6):

- 13 a. ELISABETH GUSTAFVA ROSENCRANTZ – f. 2. aug. 1815 på Ørup, † 24. nov. 1871 i Lund. – G. 18. nov. 1836 på Svabesholm m. kammerjunker Carl Daniel Wulfcrona, f. 2. okt. 1810 i Pommern, † 28. febr. 1862 i Lund.
- 14 b. EHRENFRIED CARL ROSENCRANTZ – f. 8. aug. 1817, student i Lund, † 29. nov. 1833.
- 15 c. HENRIETTA FREDRICA ROSENCRANTZ – f. 16. nov. 1819, † 8. april 1821 på Sälshög.
- 16 d. ELEONORA ANTOINETTA CHARLOTTA ROSENCRANTZ – f. 4. juni 1821 på Sälshög, † 24. s.m.
- 17 e. DOROTHEA THOMASINA ROSENCRANTZ – f. 29. dec. 1823 på Ekerød, † 3. jan. 1887 i Stralsund. – G. 2. sept. 1842 på Ekerød m. Carl Leopold Philip Julius Greve Wachtmeister til Wanstatorp, f. 25. april 1814 på Eixen, † 18. okt. 1893 i Wiesbaden.
- 18 f. PALLE ROSENCRANTZ – f. 13. jan. 1825 på Ekerød, 1844 underløjtn. ved skånske dragonreg., afsk. 1849, frivillig i den dansk-tyske krig, deltog 1850 i slaget ved Fredericia, s.å. atter underløjtn. ved skånske dragonreg., 1853 afsk., gik i fransk tjeneste, 1855 kaptajn i den engelske fremmedlegion på Krim, 1861-1863 som major ved 4. New York kavallerireg. i den nordamerikanske krig, 1863 tilbage til Sverige, 1864 major i dansk tjeneste ved overkommandoen, deltog i forsvaret af Dybbøl, † 7. sept. 1877 på Rockhampton Hosp. i Queensland (F.Æ.L.) (R*).
- 19 g. ULRICA (ULLA) OTTILIANA ROSENCRANTZ – f. 4. sept. 1826 på Ekerød, † 28. jan 1881 på Gärsnäs. – G. 30. juli 1852 i Vanstad k. m. sin fætter kammerherre Henrik Enoch Alexander Rosencrantz (F.: major Holger Otto R. og Ulrica Beata Sophia Eleonora Schönström) (se nr. 10).

- 20 h. INGEBORG ROSENCRANTZ – f. 1. marts 1828 på Ekerød, † 25. aug. 1894 på Skarholt. – G. 12. nov. 1849 på Ekerød m. ritmester Carl Johan Gustaf Adolph Julius friherre von Schwerin til Skarholt, f. 5. okt. 1810 på Råda, † 1. juli 1880 på Skarholt.
- 21 i. MARIANNE AXELINA ROSENCRANTZ – f. 23. aug. 1829 på Ekerød, † 10. jan. 1908 i Lund, begr. i Rødninge.
- 22 j. AXEL ALBRECHT HENRIK ROSENCRANTZ – f. 1. jan. 1835 på Svabesholm, 1853 furér ved søndre skånske inf.reg., 1854 studentereksamen, afsk. 1855, s.å. fanejunker ved skånske dragonreg., 1856 officerseksamen, 1857 underløjtn., 1864 løjtn., 1870 understaldmester hos kongen, 1875 ritmester, 1887 ritmester i reserven, afsk. 1896, † 20. febr. 1899 i Ystad, begr. i Rødninge (1879 S.Sv.3). – G. 5. okt. 1863 på Hviderup m. Viveka Sofia Amélie friherreinde Ramel, f. 27. okt. 1839 på Hviderup, † 13. jan. 1898 i Kbh.

Fjerde slægtled

I.

MAJOR CARL ALBRECHT HOLGER ROSENCRANTZ' BØRN MED JENNY
ADÈLE FREDRIQUE SYLVAN (SE NR. 9):

- 23 a. CARL LUDVIG HOLGER ROSENCRANTZ – f. 27. juli 1870 på Ørup, 1887 student i Lund, 1888 vol. ved Kronprinsens Husarreg., 1889 sergent og elev ved krigsskolen, 1890 underløjtn., 1897 løjtn., 1903-1906 lærer ved rideskolen, 1906-1909 regimentskvartermester og eskadronchef ved Kronprinsens Husarreg., 1908 ritmester, major, kammerherre, oberstløjtn. (1899 R.), (S.Sv.3¹) (S.N.3) (Pr.J.2), † 27. dec. 1950. – G. 7. maj 1898 i Stockholm m. Märtha Thurinna Mörner (F.: hofmarskal Hampus M. og Elisabeth Hallenborg), f. 29. marts 1875 i Malmø, † 31. dec. 1962. – 3 børn: Femte slægtled I, nr. 42-44.
- 24 b. ELISABETH HEDVIG ULRIKA FREDRIKA ADELAÏDE (ULLA) ROSENCRANTZ – f. 26. okt. 1871 på Ørup. – G. 30. sept. 1905 på Ørup m. professor ved Generalstaben, lærer ved den mil. højskole, medl. af krigvidenskabsakademiet dr. phil. Karl David Petrus Rosén, f. 29. juni 1874, † (R*), (S.N.3); skilt, hun førte navnet Rosencrantz.
- 25 c. ERIK PEDER STYGE HENRIK FREDRIK BÖRGE DIEUDONNÉ ROSENCRANTZ – f. 31. dec. 1877 på Ørup, 1899 student, 1901 underløjtn., regimentskvartermester og eskadronchef ved Kronprinsens husarreg. 1905 løjtn., ritmester, kontroltjenestemand ved brændevinstilvirkningen, † 9. okt. 1962 (Sp.M.F.5.), (Sp.E.M.), (Pr.r.K.3), (Ø.r.K.2.m.K.), (S.Sv.3¹). – G. 4. aug. 1923 m. Gertrud Margareta Hermansdotter Wrangel (F.: general Herman W. og Gertrud Hallberg), f. 11. juni 1890, † 11. dec. 1964. – 1 datter: Femte slægtled II, nr. 45.
- 26 d. FREDRIK JACOB TAGE ULFSTAND ROSENCRANTZ – f. 26. okt. 1879 på Ørup, 1897 student, 1899 underløjtn. ved skånske dragonreg., 1903 løjtn., lærer ved rideskolen, ritmester, † 16. april 1957 (S.M.5.O),

ROSENKRANTZ

(S.Sv.3¹). – G. 20. jan. 1918 m. Elsa Mary Hallbäck (F.: konsul Johan H. og Evy Rosentwist), f. 20 dec. 1889, † 30. juli 1957. – 2 sønner: Femte slægded III, nr. 46-47.

II.

KAMMERHERRE HENRIK ENOCH ALEXANDER ROSENCRANTZ' BØRN MED ULRICA (ULLA) OTTILIANA ROSENCRANTZ (SE NR. 10):

- 27 a. ULRIC HENRIC GUNDE ROSENCRANTZ – f. 8. maj 1853 på Gärsnäs, † 4. febr. 1855 sst.
- 28 b. FREDRICA MARIA HILLA ELISABETH ROSENCRANTZ – f. 23. nov. 1854 på Gärsnäs, † 23. okt. 1863 sst.
- 29 c. MOGENS HOLGER HENRIK GUNDE ROSENCRANTZ – f. 29. marts 1856 på Gärsnäs, 1890 forpagter af Stibyborg, † 1917.
- 30 d. METTE-MARGRETE ELSA ULRICA ROSENCRANTZ til Gärsnäs, Stibyborg og Ulriksberg – f. 9. sept. 1860 på Gärsnäs, † 11. jan. 1923 på Gärsnäs.
- 31 e. ELISABETH MARIANA ULRICA HENRIKA ROSENCRANTZ til Toftaholm og Sveaborg (Harjagers h.) – f. 28. maj 1864 på Gärsnäs, † 18. febr. 1922 i Imhult.
- 32 f. HANS HENRIK ROSENCRANTZ – f. 5. okt. 1866 på Gärsnäs, † 27. marts 1884 i Lund.
- 33 g. AXEL HOLGER IFVER ROSENCRANTZ – f. 3. okt. 1869 på Gärsnäs, 1890 vol. ved skånske dragonreg., 1893 afsk., 1894 forvalter på Gärsnäs, 1907 udvandret til Amerika, † 28. juni 1918.

III.

RITMESTER, KAMMERHERRE BÖRGE AXEL JOHAN CHRISTIAN ROSENCRANTZ' BØRN MED CHARLOTTE EMERENTZE SOPHIE FREDERIKKE BARONESSE ROSENKRANTZ (SE NR. 12):

- 34 a. INGEBORG LOVISA ULRICA ROSENCRANTZ – f. 18. april 1867 på Gyllebo, stiftsfrøken, † 7. sept. 1930 i Næs s. – G. 18. april 1894 i Øster Vemmerløf k. m. sognepræst i Lund, dr. phil. Bengt Olsson Oléen, f. 11. juni 1844, † 14. okt. 1909 i Lund (g. 1^o 3. juni 1876 m. Ebba Augusta Kruse, † 17. dec. 1881. 2^o 21. okt. 1885 m. Louise Anna Ellen Lagerstråle, f. 18. jan. 1852, † 21. marts 1892).
- 35 b. GOTTLÖB HOLGER GUNDE ROSENCRANTZ – f. 31. juli 1868 i Danmark, 1887 vol. ved skånske husarreg., 1889 sergent og elev ved Jægersskolen, 1891 preussisk undersåt og naturaliseret i Preussen m. navnet von Rosencrantz, underløjtn. ved 2. hannoverske dragonreg. nr. 16, afsk., disponent ved Esperød Müsselfabrik, † 7. marts 1899 på Bjøkerød, begr. 14. marts i Øster Vemmerløf k.
- 36 c. ELSA HEDVIG MARGARETA ROSENCRANTZ – f. 18. marts 1870 i Vevey, stiftsfrøken, † 7. marts 1903 i Lund, begr. i Øster Vemmerløf k.

- 37 d. **MARTHA MARIA MAGDALENA ROSENCRANTZ** – f. 9. maj 1873 på Gyllebo, stiftsfrøken. – G. 4. juni 1902 på Sophiendal m. kaptajn, major og kompagnichef ved sydskeiske inf.reg., fhv. ordonnansofficer hos kronprins Gustav, Steen Edvard (Edde) Glerup, f. 13. juni 1860. (R*) (S.Sv.3') (G.V.Gbm.) (F.Æ.L.5.) (Cb.4); skilt, †, hun førte navnet Rosencrantz.
- 38 e. **NILS BÖRGE ULFSTAND ROSENCRANTZ** – f. 10. sept. 1879 på Gyllebo, løjtn. i den svenske flådes reserve, styrmand i handelsflåden, koffardikaptajn, kommandørkaptajn i marinen, militærhydrograf, kaptajn i flådens reserve, tjenstgørende ved lodsvæsenet og leder af Søkortarkivets afd. for militære detaljer, † 27. sept. 1973 (Fi.H.R.3'), (Sv.3'), (Pr.J.2), (Joh.), (Sv. Fi. R.H.T.), (R.FinVRÖ 1. kl.), (SvM), (S.P.S.M.) – G. 25. okt. 1925 i Stockholm m. Rosa Aina Margaretha Eriksdotter friherreinde Åkerhielm af Margrethelund (S.P.S.M.) (F.: major Erik friherre Å. af Margrethelund og Rosa Tigerhielm), f. 24. marts 1901 i Jönköping, lærer, regissør ved Svensk Filmindustri skolefilmavd. – 2 sønner: Femte slægtled IV, nr. 48-49.
- 39 f. **FRITZ WERNER GOTTLÖB ROSENCRANTZ** – f. 5. jan. 1885 på Gyllebo, student i Lund, jur.kand., herredsfuldmegetig, hofretsnotarie, lensnotarie i Jämtland, rådmænd, kronokassør i Simrishamn, borgmester, † 21. sept. 1958 (S.V.3'). – G. 26. maj 1915 m. Cornelia (Nelly) Elise Amalie Brammer (F.: justitsråd J. P. M. B. og Augusta Termansen), f. 19. juni 1884, † 8. dec. 1958. – 1 søn: Femte slægtled V, nr. 50.
- 40 g. **VIVEKA CHARLOTTA BENEDIKTA ROSENCRANTZ** – f. 23. aug. 1886 på Gyllebo, stiftsfrøken (Chr.X.Fr.M.), (S.S.F.M.2), (S.L.M.2.), (Fi.B.H.), (N.H.VII.Fr.M.), (N.r.K. Krigs M. i sølv). – G. 15. juni 1921 m. ingeniør, værktødsdir. i Calvert og Co., Axel Frederick William Calvert, f. 9. sept. 1882, † 2. maj 1951
- 41 h. **CARL IVER CHRISTIAN ROSENCRANTZ** – f. 26. jan. 1890 på Gyllebo, underløjtn. ved skånske Dragonreg., res., lærer på flyveskolen, journalist, medarbejder ved Sydsvenska Dagbladet Snällposten, redaktør, diplomflyver, forfatter, kaptajn, † 29. dec. 1948. – G. 1° 16. juni 1917 m. Ester Johanna Cecilia Kiellgren, f. 5. aug. 1887, † 21. dec. 1955; skilt. 2° 1947 m. Ellen Althea Persson, f. 13. dec. 1910. – 2 døtre: Femte slægtled VI, nr. 51-52.

Femte slægtled

I.

OBERSTLØJTNANT CARL LUDVIG HOLGER ROSENCRANTZ' BØRN MED MÄRTHA THURINNA MÖRNER (SE NR. 23):

- 42 a. **JENS HOLGER HOLGERSSON ROSENCRANTZ** – f. 4. april 1899 i Malmø, student, elev ved den tekniske højskole i Hannover, forfatter, † 20. nov. 1970 – G. m. Elisabeth Nilsson (F.: bygmester Hans N. og Elna

ROSENKRANTZ

- Møller), f. 14. april 1903, † 17. marts 1971. – 1 datter: Sjette slægted I, nr. 53.
- 43 b. ERIK HOLGERSSON ROSENCRANTZ – f. 4. febr. 1902 i Malmø, jur. kand., ekstraordinær hofretsnotar, ammanuensis ved flyforvaltningen, revisor i forsvarrets civilforvaltning, ved Statens centrale Frøkontrulanstalt, revisor ved Riksrevisionsverket. – G. 29. dec. 1937 i Kulladal (Fosie k.) m. Karin Ebba Sofia Weibull (F.: godsejer Alex W. og Matilda Ribbing), f. 6. juni 1905 [Stockholm.] – 2 døtre: Sjette slægtled II, nr. 54-55.
- 44 c. HELLE HOLGERSDOTTER ROSENCRANTZ – f. 22. febr. 1911 i Malmø. – G. 22. marts 1933 m. dir. i Inteckningsgarantibanken AB., senere i Svenska Handelsbanken, jur. kand. Severin Sven Christian Cavallin, f. 25. juli 1898, † 9. nov. 1965. (R.V.O.) (SCFGMtm) (RNS:TOO 1 kl.). [Stockholm.]

II.

RITMESTER ERIK PEDER STYGE HENRIK FREDRIK BÖRGE DIEUDONNÉ ROSENCRANTZ' DATTER MED GERTRUD MARGARETA HERMANDOTTER WRANGEL (SE NR. 25):

- 45 a. METTE MARGARETHA HENRIKSDOTTER ROSENCRANTZ – f. 6. maj 1924 i Malmø, ansat i udenrigsministeriet, senere ved ambassaderne i Wien og Paris. – G. 6. febr. 1954 i Lund Domk. m. generalmajor i U.S. Army, David Bennett Parker, f. 16. juni 1916, † 1980 (AmDSM), (BronzeStar M.).

III.

RITMESTER FREDRIK JACOB TAGE ULFSTAND ROSENCRANTZ' SØNNER MED ELSA MARY HALLBÄCK (SE NR. 26):

- 46 a. HANS-HENRIK ULFSTAND ROSENCRANTZ – f. 6. nov. 1918 disponent og forretningsmand. – G. 21. nov. 1943 m. adjunkt ved Gymnasieskolen i Vetlanda, fil. mag. Gertrud Elisabeth Nilsson, f. 19. nov. 1920 i Malmø. [Vetlanda.] – 3 børn: Sjette slægtled III, nr. 56-58.
- 47 b. MOGENS GUNDE ULFSTAND ROSENCRANTZ – f. 6. april 1925 i Eksjö, søofficersaspirant, fænrnk i flådens res., kaptajn ved flådens res., distriktchef i Skandia-koncernen, risk-manager og forsikringschef ved Södra skogsägerna. – G. 6. okt. 1951 i Stockholm m. Karin Ann-Marie Augusta Segerdahl, f. 10. juli 1930. [Växjö.] – 2 børn: Sjette slægtled IV, nr. 59-60.

IV.

KAPTJEN NILS BÖRGE ULFSTAND ROSENCRANTZ' SØNNER MED ROSA AINA MARGARETHA ERIKSDOTTER FRIMERREINDE ÅKERHJELM AF MARGRETHELUND (SE NR. 38):

- 48 a. NIELS HERLUF ULFSTAND ROSENCRANTZ – f. 6. nov. 1926 på Djursholm, elev ved Schartaus Handelsinstitut, ansat i AB-Sunlight, † 3. febr. 1955.
- 49 b. OVE PALLE ULFSTAND ROSENCRANTZ – f. 5. maj 1928 i Djursholm, student ved Chalmers tekniske højskole, arkitekt SAR, eget arkitektfirma, senere ansat ved stadsbyggekantoret i Göteborg. – G. 22. okt. 1966 i Uddevalla (b.v.) m. socialpædagog Anna Brita Boström (F.: godsejer Viktor B. og Gerda Andersson), f. 19. aug. 1938 i Bokenäset. [Västra Frölunda.] – 2 børn: Sjette slægtled V, nr. 61-62.

V.

BORGMESTER FRITZ WERNER GOTTLÖB ROSENCRANTZ' SØN MED CORNELIA (NELLY) ELISE AMALIE BRAMMER (SE NR. 39):

- 50 a. NIELS TIMME ROSENCRANTZ – f. 13. jan. 1920 på Frösön (Östersund), jur. kand., ridderhuskancelist, ansat ved Skandinaviske Enskilda Banken. (Joh.). – G. 19. jan. 1952 i Örebro m. fil. kand. Gunhild (Gun) Mathilda Gabriela von Södow (F.: belysningschef, civilingeniør Johannes von S. og Gunhild Margareta Viktoria Ramstedt), f. 23. juni 1923 i Örebro, ansat ved Nordiska Museet, studieorganisator i SKS (Sveriges kirkelige Studieforbund) i Danderyd Södra Roslagen. [Stocksund.] – 2 børn: Sjette slægtled VI, nr. 63-64.

VI.

REDAKTØR OG FORFATTER CARL IVER CHRISTIAN ROSENCRANTZ' DØTRE MED ELLEN ALTHEA PERSSON (SE NR. 41):

- 51 a. GUN-MARIE ROSENCRANTZ – f. 21. jan. 1933 sygeplejerske, fodterapeut. – G. 8. juni 1955 m. forretningsfører Karl-Georg Jacobsson, f. 23. sept. 1934; skilt. [Malmö.]
- 52 b. EVA CHARLOTTE ROSENCRANTZ – f. 22. april 1945, fil. mag., lærer, forlægger ved forlaget Fabula AB. – G. 1^o m. ingeniør, fil. stud. Peter Ivan Engel, f. 24. jan. 1941. 2^o 3. sept. 1972 m. civilingeniør, dir. Hans Valdemar Ulmert, f. 27. juni 1948. [Bjärred.]

Sjette slægtled

I.

FORFATTER JENS HOLGER HOLGERSSON ROSENCRANTZ' DATTER MED
ELISABETH NILSSON (SE NR. 42):

- 53 a. ULLA ELISABETH ROSENCRANTZ – f. 25. juli 1932 i Kristiansstad, læge-sekr. – G. 26. jan. 1957 i Malmø (Sct. Pauli) m. sangpædagog, distribuør ved bladet »Arbetet« Knut Arne Bertil Dahlberg, f. 19. dec. 1932 i Malmø; skilt. [Malmø.]

II.

REVISOR ERIK HOLGERSSON ROSENCRANTZ' DØTRE MED KARIN EBBA
SOFIA WEIBULL (SE NR. 43):

- 54 a. MÄRTHA MATILDA AGNETA ERIKSDOTTER ROSENCRANTZ – f. 13. marts 1941 i Solna, leg. arbejds terapeut. – G. 23. marts 1968 i Stockholm (Hedvig Eleonore k.) m. advokat, dr. jur. Hans-Werner Friedrich friherre von Maltzahn, f. 6. maj 1934. [Frankfurt am Main.]
- 55 b. KARIN HELLE MARGARETHA ERIKSDOTTER ROSENCRANTZ – f. 10. jan. 1946 i Solna, forskolelærer. – G. 9. okt. 1970 i Stockholm (Hedvig Eleonore k.) m. ingeniør Gustaf Börje Drakenberg, f. 14. nov. 1942; skilt 1982. [Stockholm.]

III.

DISPONENT HANS-HENRIK ULFSTAND ROSENCRANTZ' BØRN MED
GERTRUD ELISABETH NILSSON (SE NR. 46):

- 56 a. CARL-FREDRIK ULFSTAND ROSENCRANTZ – f. 8. okt. 1945, kaptajn i kungl. flottans res., pol. mag., ansat ved Modulent-konstruktioner AB. Hässelholm, senere Ernström-Modulent AB., dir. – G. 14. juni 1969 i Vallby m. lægstadielærere Elin Birgitta Jacobsson, f. 7. febr. 1946 i Vetlanda [Hultsfred.] – 2 børn: Syvende slægtled I, nr. 65-66.
- 57 b. ELISABETH MARY ALEXANDRA ROSENCRANTZ – f. 31. aug. 1947, fil. mag., adjunkt. – G. 14. juni 1975 i Vallby m. kammerretsassessor ved kammerretten i Jönköping, tingsnotar, jur. kand. Göran Anders Fredrik Odin, f. 6. okt. 1946. [Bjärred.]
- 58 c. METTE-MARGRETHE CHRISTINA ROSENCRANTZ – f. 8. nov. 1953, gymnastikdir., rideskolelærer ved rideskolen i Strömsholm. [Kolbäck.]

ROSENCRANTZ

IV.

FORSIKRINGSCHEF MOGENS GUNDE ULFSTAND ROSENCRANTZ' BØRN MED KARIN ANN-MARIE AUGUSTA SEGERDAHL (SE NR. 47):

- 59 a. KARIN ELSA AGNETA ROSENCRANTZ – f. 30. juli 1953, fritidspædagog.
– G. 23. juni 1986 m. Damiano Campana, f. 2. jan. 1948 [Gaeta,
Italien.]
- 60 b. SVEN FREDRIK ULFSTAND ROSENCRANTZ – f. 5. juni 1957, civiløko-
nom, kaptajn af res. [Lund.]

V.

ARKITEKT OVE PALLE ULFSTAND ROSENCRANTZ' BØRN MED ANNA BRITA BOSTRÖM (SE NR. 49):

- 61 a. ANNA METTE MARGARETHA ROSENCRANTZ – f. 15. nov. 1967 i Göte-
borg.
- 62 b. HENRIK OVE ULFSTAND ROSENCRANTZ – f. 8. okt. 1969 i Göteborg.

VI.

JURIST NIELS TIMME ROSENCRANTZ' BØRN MED GUNHILD (GUN) MATHILDA GABRIELA VON SÜDOW (SE NR. 50):

- 63 a. GUNHILD INGEBOG CHARLOTTE TIMMESDOTTER ROSENCRANTZ – f.
4. aug. 1952 i Stockholm. – G. 16. marts 1974 i Danderyd m. farmer
Nicholas (Nick) George Crabbie, f. 18. maj 1948. [Westerside Farm,
Coldingham, Scotland.]
- 64 b. HANS ÉRIK CHRISTIAN TIMMESON ROSENCRANTZ – f. 6. jan. 1955 i
Stockholm, programmør, konsulent ved Svenska Datamation AB.
[Sollentuna.]

Syvende slægtled

I.

DIREKTØR CARL-FREDRIK ULFSTAND ROSENCRANTZ' BØRN MED ELIN BIRGITTA JACOBSSON (SE NR. 56):

- 65 a. CHRISTIAN ARNE ULFSTAND ROSENCRANTZ – f. 11. jan. 1973 i Lund.
- 66 b. CAROLINE HELLE CHRISTINA ROSENCRANTZ – f. 9. marts 1976 i Kri-
stiansstad, stiftsfrøken i Vadstena adliga jungfrustift.

LINJE XI

DEN SØNDERJYSKE LINJE

Første slægtled

- 1 a. PETER ERIKSEN til Kogsbøl (se I,48) – var 1393 medudsteder af et vidne på Hviding herredsting og fører skaktavlen, var 1397 tilstede på Urnehoved landsting, besejlede 1415 til vitterlighed m. hr. Erik Krummedige, † 1418, da der af gods i Birkelev blev stiftet årtid for ham, hans hustru og deres sønner. – G. m. N.N., der levede som enke i 1418. – 3 sønner: Andet slægtled, nr. 2-4.

Andet slægtled

PETER ERIKSENS SØNNER MED N. N. (SE NR. 1):

- 2 a. CLAUS PEDERSEN til Kogsbøl – besejlede 1431 til vitterlighed m. væbneren Lasse Clausen, skrives 1432 til Tovskov (Gram h.) og var da forlover for kongen ved stilstanden i Horsens, besejlede 1436 til vitterlighed m. Godske Eriksen og Iver Pedersen (Rosenkrantz), fører skaktavlen. – Formentlig g. m. en datter af hr. Jon Lille (Skram) til Tovskov. – 1 søn: Tredje slægtled I, nr. 5.
- 3 b. IVER PEDERSEN til Kogsbøl – skal have været amtmænd i Tønder, fik efter en stor oversvømmelse af den holstenske greve kirken i anflod, som det eneste, der stod tilbage og lagde den derefter under Kogsbøl, købte af Peder Sture seks gårde og tre huse i Møgelstønder birk og af Mads Gjordsen til Solvig hans gårde i Hjerpsted og Nørre Sejerslev, skødede 1436 m. Godske Eriksen (Rosenkrantz) gods til Haderslev kapitel, besejlede 1446 til vitterlighed m. væbneren Steinfeldt og fører skaktavlen. – G. m. Anne Sivertsdatter (Lauerhoch ?), moster til Erik Henriksen til Kærsgård, der solgte Iver Pedersen alt sit gods i Sønderjylland, levede 1494. – 5 børn: Tredje slægtled II, nr. 6-10.
- 4 c. ERIK PEDERSEN – siges at have være 3 gange i det hellige land, var 1413 eksekutor af og betænkes i Anders Stangebergs testamente, skrives 1417 til Skodborg og besejlede da stilstanden mellem kongen og de holstenske grever og fører skaktavlen i sit sigil, levede 23. marts 1434.

– G. m. Ide Henningsdatter Rønnow. – 2 døtre: Tredje slægtled III, nr. 11-12.

Tredje slægtled

~

I.

CLAUS PEDERSENS SØN FORMENTLIG MED EN DATTER AF JON LILLE
(SKRAM) (SE NR. 2):

- 5 a. LUDVIG CLAUSEN i Hviding (Hviding h.) – var 1469 medudsteder af et vidne af Vedsted kirkestævne og fører skaktavlen i sit sigil og 1473 medudsteder af et vidne af Hviding herredsting. – G. m. Øllegård (Elgor) N.N., hvis moder var Gese Pils. – 1 søn: Fjerde slægtled I, nr. 13.

II.

IVER PEDERSENS BØRN MED ANNE SIVERTSDATTER (LAUERHOCH ?)
(SE NR. 3):

- 6 a. CLAUS IVERSEN til Kogsbøl – skødede m. fuldmagt af sin moder og sine brødre til Eggert Gjordsen 1494 godset Tønne i Hostrup s., beseglede 1496 m. sin broder Erik et vidne af Slogs herredsting, var 25. maj 1500 tilstede på Lille Tønder herredsting. – G. m. Margrethe Rødsdatter, hvis våben var et træ, levede som enke 6. jan. 1515. – 3 børn: Fjerde slægtled II, nr. 14-16.
- 7 b. ERIK IVERSEN til Kogsbøl – byggede først Süderhof i Nørre Sejerslev, trættede 1479 forgæves m. Ribe Domkapitel om en gård i Vodder, beseglede 1495 og sammen m. sin broder Iver atter 1496 vidner af Højer herredsting og førte skaktavlen i sit sigil, ligeledes 1496 sammen m. sin broder Claus et vidne af Slogs herredsting, havde før 1501 på sin moder Annes vegne gjort en kontrakt om en Ribe Domk. tilhørende holm Rydvold. – G. m. Karen (eller Dorothea) Bertelsdatter Holck (F.: Bertel H. til Rønhave og Karen Henriksdatter Lund (??)) (DAA 1925,II,430f.). – 1 søn: Fjerde slægtled III, nr. 17.
- 8 c. IVER IVERSEN – indløste tre gårde, der hørte til Kogsbøl, og som hans brodersøn Erik Clausen havde arvet efter sin far, var 1487 hofsinde, beseglede 1496 et vidne af Højer herredsting, solgte 1506 gods i Randerup til Løgumkloster. – G. m. Agnete Bendixdatter Abildgaard. – 1 søn: Fjerde slægtled IV, nr. 18.
- 9 d. MOVRIKS IVERSEN.
- 10 e. CATHARINA – var 1512 hofdame på Gottorp.

III.

ERIK PEDERSENS DØTRE MED IDE HENNINGSDATTER RØNNOW
(SE NR. 4):

- 11 a. BEGE – G. m. Bo Høg (af de gamle Høg'er) til Torp (F.: Christen H. og Kirsten Mogensdatter Ove) (DAA 1898,245).
- 12 b. DORTE – havde til 1487 Koldinghus i pant, var † 13. maj 1496. – G. m. hr. Mogens Ebbesen Galt til Rudbjerggård (F.: Ebbe Mogensen G. til Tyrrestrup og Sophie Olufsdatter Krumpen) (DAA 1893,173f.) (g. 1^o m. Anne, der havde part i Bjørnholm, som hr. Mogens 1444 afstod til hr. Otte Nielsen (Rosenkrantz)).

Fjerde slægtled

I.

LUDVIG CLAUSENS SØN MED ØLLEGÅRD (ELGOR) N.N. (SE NR. 5):

- 13 a. NIELS LUDVIGSEN til Høgsbro (Hviding h.) – udeblev fra hyldningen 1523, nævnes 1530 i en rustningsliste og 1535 ved en taksation, fik 1536 pas til Haderslev, skrives 1537 til Skovhuse (Tyrstrup h.), men 1542 til Høgsbro, nævnes 1543 i adelens takst, var † 1549. – G. m. Anne Hansdatter Breide, (F.: Hans B. til (Hejls-) Voergård og Tale Emmiksdatter), † 1551 i Haderslev (DAA 1889,84). – 4 børn: Femte slægtled I, nr. 19-22.

II.

CLAUS IVERSENS BØRN MED MARGRETHE RØDSDATTER (SE NR. 6):

- 14 a. ERIK CLAUSEN til »Trægård« – blev anklaget for oprør og mord på fogeden i Højer h., men friede sig ved ed, skødede 1515 m. sin moder Margrethe Rød og sine søstre Karine og Kirstine en gård i Emmerlev s. til Ribe kapitel. – 4 sønner: Femte slægtled II, nr. 23-26.
- 15 b. KARINE – levede 1515.
- 16 c. KIRSTINE – levede 1515.

III.

ERIK IVERSENS SØN MED KAREN (ELLER DOROTHEA) BERTELSDATTER
HOLCK (SE NR. 7):

- 17 a. IVER ERIKSEN til Kogsbøl – havde været ved hoffet, var 1489 medudsteder af et vidne i Møgeltønder, trættede 1493 m. Ribe Domk. om noget jord på Bovlund Mark, var † 1505. – G. m. Agnete Poulsdatter Abildgaard (F.: Poul A. og Margrethe Frederiksdatter Ahlefeldt) (DAA 1884,4). – 4 børn: Femte slægtled III, nr. 27-30.

IV.

IVER IVERSENS SØN MED AGNETE BENDIXDATTER ABILDGAARD
(SE NR. 8):

- 18 a. ERIK IVERSEN – dræbt, ugift.

Femte slægtled

I.

NIELS LUDVIGSENS BØRN MED ANNE HANSDATTER BREIDE (SE NR. 13):

- 19 a. LUDVIG NIELSEN til Høgsbro – hvor han 1579 fik to gårde i mageskifte af Ribe kapitel for sit gods i Vester h., blev 1584 tilsagt til hyldningen blandt adelen i Ribe stift, levede 18. okt. 1587, da kongen begærede hans gods i Tyrstrup h. i mageskifte, var † 29. juni 1591. – G. m. Johanne Pedersdatter Galskyt (F.: Peder G. til Øland og Sønder-skov og Bege Clausdatter (Emmiksén)), † 17. febr. 1607 (DAA 1893,169f.) (g. 2° m. Christoffer Rosenkrantz til Kogsbøl, † 23. marts 1610 (se nr. 34)). – 1 datter: Sjette slægtled I, nr. 31.
- 20 b. KARINE – † 22. okt. 1658, ugift, opholdt sig i Roskilde hos fru Dorte, Jørgen Rosenkrantz', begr. i Roskilde Domk., hvor hendes gravsten m. Rosenkrantz- og Breide-våben endnu findes.
- 21 c. ANNE – G. m. Thomes Bildt til Gandrup (F.: Jørgen B. og Dorte), nævnes 1551-1580 (DAA 1887,73).
- 22 d. N.N. – moder til Frederik Hobe.

II.

ERIK CLAUSENS SØNNER MED N.N. (SE NR. 14):

- 23 a. GOTSKALK ERIKSEN ROSENKRANTZ – blev 1505 immatrikuleret ved universitetet i Rostock, 1507 i Köln, var 1513 magister og sekr. i kancelliet, 1514 forlenet m. Skt. Peders k. i Højer, var 1520 kansler hos kong Christian 2. og m. kongen i Stockholm, som han derefter var m. til at forsvare, men 1523 måtte overgive til Gustav Vasa, tog 1524 på pilgrimsrejse til Compostella, blev så atter kansler hos sin landflygtige konge og virkede i mange diplomatiske hverv, 1527 til Skotland, 1529 til Cambrai, blev till. kejserlig råd, fik 1536 et kanonikat i Mainz og nævnes da m. slægtsnavnet Rosenkrantz, førte isøvrigt en omfattende brevveksling m. tidens humanister, † 28. sept. 1544 på tilbagevejen fra fredsmødet i Crespy.
- 24 b. CLAUS ERIKSEN ROSENKRANTZ til Kogsbøl – nævnes 1530 i en rostenesteliste, 1536 m. sine brødre Sivert og Iver, levede 1565, † ugift.
- 25 c. SIVERT ERIKSEN ROSENKRANTZ til Kogsbøl – nævnes 1536 i et plovskatteregister m. sine brødre Claus og Iver, levede 1560, vistnok † ugift.
- 26 d. IVER ERIKSEN ROSENKRANTZ til Kogsbøl – nævnes 1535 i en skatteliste, trættede 1547 m. bispem. i Ribe om 5 gårde i Emmerlev og Sejerlev, som hans forfædre havde givet til Emmerlev k., levede 1570. – G. 1^o m. Karen Pedersdatter Skram af Alsted (F.: Peder S. til Stovgård og Søndens og Kirsten Enevoldsdatter (Rafvad)) (DAA 1916,469f.). 2^o o. 1547 m. Karen Hansdatter Lange (F.: Hans Nielsen L. til Lydum og Kærgård og Maren Christensdatter Spend), levede 1570 (DAA 1901,249f.). – 1 søn: Sjette slægtled II, nr. 32.

III.

IVER ERIKSENS BØRN MED AGNETE POULSDATTER ABILDGAARD
(SE NR. 17):

- 27 a. TIMME IVERSEN ROSENKRANTZ i Emmerlev (Højer h.) – nævnes 1536 i rentemester Henrik Schultes regnskab, 1543 i landregistret, levede 1565.
- 28 b. BENDIX IVERSEN ROSENKRANTZ til Kogsbøl og Gribsgård i Emmerlev s. – nævnes 1536 m. broderen Timme og 1543 i land- og plovskatteregistrene, levede 1566. – G. m. Anne Carstensdatter Grib, var 1582 enke, levede 1604. – 6 børn: Sjette slægtled III, nr. 33-38.
- 29 c. CLAUS IVERSEN ROSENKRANTZ til Kogsbøl, nævnes ved hyldningen 1523, levede endnu 1565.
- 30 d. MARIE ROSENKRANTZ i Emmerlev – levede 1536.

Sjette slægtled

I.

LUDVIG NIELSEN ROSENKRANTZ' DATTER MED JOHANNE PEDERSDAT-
TER GALSKYT (SE NR. 19):

- 31 a. ANNE ROSENKRANTZ – levede 1616.

II.

IVER ERIKSEN ROSENKRANTZ' SØN MED KAREN PEDERSDATTER SKRAM
ELLER KAREN HANSDATTER LANGE (SE NR. 26):

- 32 a. IVER IVERSEN ROSENKRANTZ – 1580 hofjunker hos hertug Hans.

III.

BENDIX IVERSEN ROSENKRANTZ' BØRN MED ANNE CARSTENS DATTER
GRIB (SE NR. 28):

- 33 a. OTTE ROSENKRANTZ til Søndergård i Emmerlev – frasagde sig 1599 værgemålet for Peder Norbys børn, da han var bosiddende i Slesvig og desuden var svagelig, levede 10. aug. 1622, da han gav sine niecer Margrethe og Anne Vognsdatter 800 enkende rigsdaler in specie til at indløse deres pantsatte hovedgård Stenumgård, var † 1625. – Vistnok ugift.
- 34 b. CHRISTOFFER ROSENKRANTZ til Kogsbøl, Høgsbro og Hundsbæk (Malt h.) – blev 1596 tilsagt til kroningen, købte 1604 Kogsbøl af sin broder Carsten og fik da kgl. befaling at iagttage Emmerlev kirkes ret til det gods, som er funderet til en kapellans underhold, 1599 forordnet til værge for sine søsters børn, blev 1609 arresteret og 1610 anklagedes for dokumentforfalskninger mod Christen Juel til Donslund af dennes enke Karen Strangesdatter, der stævnedes ham for herredagen i Horsens 1609, året efter gjort zreløs og dømt til at miste sit hoved, halshugget 23. (eller 24.) marts 1610 i Kbh. – G. 1^o m. Appolonia Kerberg (F.: Balthasar von K. til Ertebjerggård og Catharina von Deden), † før 1594 (DAA 1940,II,19f.). 2^o m. 19. okt. 1594 m. Johanne Pedersdatter Galskyt (F.: Peder G. til Øland og Sønderkov og Bege Clausdatter (Emmiks)), † 17. febr. 1604 (g. 1^o m. Ludvig Nielsen til Høgsbro) (DAA 1893,169f.). 3^o m. Kirsten Nielsdatter Strygge (F.: Niels S. til Nøragergård og Søgård og Sophie Sandberg) (DAA 1921,II,553f.) (g. 2^o m. Søren Munk af Vinrankellinjen) (DAA 1905,308). – 3 børn: Syvende slægtled I, nr. 39-41.
- 35 c. CARSTEN ROSENKRANTZ til Kogsbøl, Gribsgård og Kambo i Norge – ønskede 1594 et magelæg m. ærkedegnen i Ribe, solgte 1604 Kogsbøl

- til sin broder Christoffer, skrives 1608 til Skovgård, førte 1610 arvetrætte m. sin hustrus medarvinger efter hendes broder Hans Breide, arvede ca. 1625 Søndergård efter sin broder Otte, men hans søsters børn (Nordby), hvem han skyldte 2.000 rigsdaler, ansøgte hertugen om forbud mod, at Rosenkrantz solgte denne gård. – G. m. Karen Joachimsdatter Breide (F.: Joachim B. til Vargård og Emerence Emniksen), levede endnu 1622 (DAA 1942,II,45f.,47). – 2 børn: Syvende slægtled II, nr. 42–43.
- 36 d. ANNE ROSENKRANTZ – G. m. Bendix von Andersen til Klægsbøl (F.: muligvis Andreas von A. og Dorothea Hansdatter), levede 1609 (DAA 1884,25).
- 37 e. DOROTHEA ROSENKRANTZ – skrives 1608 til Rerup (Vester Horne h.). – G. 1° m. Peder Norby til Urup (F.: Oluf Lauridsen N. til Steengårde og Maren Henriksdatter (Sandberg)), henrettet 23. juli 1595 (DAA 1906,321). 2° m. Christen Munk til Ørnhoved (F.: Niels M. til Komdrup og N.N.), levede 1610 (DAA 1905,314).
- 38 f. METTE ROSENKRANTZ – G. m. Mikkel Vognsen til Stenumgård (F.: Jens V. til Stenumgård og Kongensgård og Anne Mikkelsdatter) (DAA 1936,II,111f.).

Syvende slægtled

I.

CHRISTOFFER ROSENKRANTZ' BØRN (SE NR. 34)

af første ægteskab med Appolonia Kerberg:

- 39 a. BENDIX ROSENKRANTZ – vistnok † som lille.

af tredje ægteskab med Kirsten Nielsdatter Stygge:

- 40 b. JOHAN ROSENKRANTZ – vistnok † som lille.
41 c. ANNE ROSENKRANTZ – kom 1620 i Maribo kloster.

II.

CARSTEN ROSENKRANTZ' BØRN MED KAREN JOACHIMSDATTER BREIDE (SE NR. 35):

- 42 a. BENDIX ROSENKRANTZ – levede 1622, vistnok † ung.
43 b. EMERENTZE ROSENKRANTZ – G. 21. aug. 1625 i Odense m. Eskild Gøye til Brandholm (F.: Henrik G. til Skørtinge og Birgitte Axelsdatter Brahe) (DAA 1896,156f.).

I det 18. århundrede levede i Danmark en officersfamilie af navn Rosenkrantz, af hvilken et medl. kaptajn Hans Rosenkrantz † 1708, var g. m. Mette Hansdatter Høcken. Den synes ikke at høre til den gamle slægt, men stammer muligvis fra Holland.

Kilde- og litteraturfortegnelse samt bibliografiske forkortelser

- Aktst. Kr. Erslev (udg.), Aktstykker og Oplysninger til Rigsraadet og Stændermødernes Historie i Kristian IV's Tid, 1588-1648 bd. I-III. Kbh. 1883-1890.
- Andersen  Birte Andersen, Adelig opfostring. Adelsbørns opdragelse i Danmark 1536-1660. Kbh. 1971.
- Bak P. Bak, Holger Rosenkrans. Aarsskrift for Ollerup Højskoles Elevforening (Odense 1915-1919).
- Barner Konrad Barner, Familien Rosenkrantz's Historie I. Kbh. 1874.
- Bartholdy Chr. Bartholdy, Hør danske Mand. Det nye Aar. Indre Missions Almanak (1942), pp. 75-84.
- Becker Gunde Rosenkrands den Lærde, med en Indledning om Familien Rosenkrands i Almindelighed. I: Orion. Historisk-geographisk Maanedskrift, red. af T. Becker. Kbh. 1839, pp. 54-124.
- Bendixen B.E. Bendixen, Baronerne Rosenkrands til Rosendal. Skrifter udgivne af Bergens historiske Forening nr. 3 (1897), pp. 5-110.
- Bidrag A. Heise, Bidrag til Familien Rosenkrantz's Historie i det 16. Aarhundredes sidste Halvdel. Historisk Tidsskrift 5.rk.V. Kbh. 1885, pp. 279-442; 5.rk.VI. Kbh. 1886-1887, pp. 1-158.
- Bloch J. Bloch, Stiftammænd og Amtmænd i Kongeriget Danmark og Island (1660-1848). Kbh. 1895.
- Bobé Louis Bobé, Niels Rosenkrantz' og Berte Skeels Dagbog. I: Roskilde adelige Jomfrukloster 1699-1899 (1899), pp. 45-50.
- Bricka C.F. Bricka og S.M. Gjellerup (udg.), Den danske Adel i det 16de og 17de Aarhundrede. Samtidige Levnetsbeskrivelser uddragne af trykte og utrykte Ligprædikener, bd. I. Kbh. 1874-1875.
- Bruun Chr. Bruun, Gunde Rosenkrantz. Et Bidrag til Danmarks Historie under Frederik den Tredie. Kbh. 1885.
- Candidati A. Falk-Jensen og H. Hjorth-Nielsen, Candidati og Examinati juris 1736-1936. Candidati Politices 1852-1936. Candidati Actuarii 1922-1936, bd. I-V. Kbh. 1954-1959.
- Christensen, H. Harry Christensen, Len og magt i Danmark 1439-1481. De danske slotslens besiddelsesforhold analyseret til belysning af magtrelationerne mellem kongemagt og adel. Med særlig fokus på opgøret i slutningen af 1460'erne. Skrifter udg. af Jysk Selskab for Historie nr. 42. Århus 1983.
- DAA Danmarks Adels Aarbog.
- Danske Gesandter og Gesandtskabspersonale indtil 1914 (ved Emil Marquard). Kbh. 1952.
- DCC G.N. Kringelbach (udg.), Den civile Centraladministrations Embedsetat 1660-1848. Meddelelser fra Det kongelige Gehejmearkiv 1866-88. Kbh. 1889. Repr. genudg. 1977.

- DBL¹ Dansk Biografisk Lexikon, tillige omfattende Norge for Tidsrummet 1537-1814, udg. af C.F. Bricka, bd. I-XIX. Kbh. 1887-1905.
- DBL² Dansk Biografisk Leksikon, red. af Povl Engelstoft under Medvirksomhed af Svend Dahl, bd. I-XXVII. Kbh. 1933-1944.
- DBL³ Dansk Biografisk Leksikon, red. af Sv. Cedergreen Bech, bd. I-XVI. Kbh. 1979-1984.
- DD Diplomatarium Danicum.
- Det ny Aarh. Palle Rosenkrantz, En dansk Maler i Udlandet. Det ny Aarhundrede (1904), pp. 697-700.
- DK Danske Kancelli.
- Ehrencron-Müller H. Ehrencron-Müller, Et lille bidrag til Giftmordersken Frøken Justine Cathrine Rosenkrantz's Karakteristik. Ph.T. 7. rk. VI (1921), pp. 193-194.
- Elberling Victor Elberling, Rigsdagens Medlemmer gennem 100 Aar 1848-1948. Bd. I-III. Kbh. 1949-1950.
- Erslev Kr. Erslev, Den danske Adels Hartkorn i Kristian den Fjerdes Tid. Danske Magazin 5.rk. I. Kbh. 1887-1889, s. 161-190.
- Gissel Svend Gissel, To samtidige Jørgen Rosenkrantz-biografier. Ph.T. 12. rk. IV (1949), pp. 151-159.
- Greens '87. Håndbogen om dansk erhvervsliv.
- Haugaard J.K. Haugaard, Nekrolog over Lensbaron H. Rosenkrantz, Rosenholm. Jysk Landbrug XVIII (1936), pp. 78-79.
- Heise A. Heise, Familien Rosenkrantz's Historie II. Kbh. 1882.
- Helk Vello Helk, Dansk-norske studierejser fra reformationen til enevælden 1536-1660. Med en matrikel over studerende i udlandet. Odense University Studies in History and Social Sciences vol. 101. Viborg 1987.
- Herredagsdom Herredags Dom over Holger Rosenkrantz, som havde Borringholm i Forlæning 1646. Danske Magazin bd. V (1751), pp. 22-31.
- Ill.Tid. Illustreret Tidende.
- Jensen O.P. Jensen, Holger Rosenkrantz. Landet nr. 11 (16. marts 1919), pp. 81-82; nr. 12 (23. marts 1919), pp. 89-90.
- Jespersen, K. Knud J.V. Jespersen, Rostjenestetaksation og adelsgods. Studier i den danske adelige rostjeneste og adelens godsfordeling 1540-1650. Odense University Studies in History and Social Sciences vol. 48. Odense 1977.
- Juridisk-økonomisk stat 1981. Kbh. 1982.
- Kall A. Kall, Underretning om de i Sverrige boesatte Rosenkrantzer af dansk Herkomst, og det af Glimminge Strøe-Gods i Skaane oprettede Rosenkrantziske Fideicommiss. Magazin til den danske Adels Historie (1824), pp. 226-239.
- Krak Kraks Blå Bog.
- Kyhl O. Kyhl, Den landmilitære centraladministrations embedsetat 1660-1763. Kbh. 1973.
- Ladewig Petersen E. Ladewig Petersen, Hans Speil til Juelskov - Børge Rosenkrantz til Ørup - Niels Pedersen Galt til Ingelstad. Studier over virkningerne af den adelige gældstiftelse omkring 1600. Ph.T. 15.rk. IV (1970), pp. 11-26.
- Madsen, M. Martin Madsen, Dokumentforskningen Christoffer Rosen-

- krands. Sønderjysk Månedsskrift 51. årg. (1975), pp. 472-474.
- Madsen, V. Victor Madsen, Et Minde om Fru Birgitte Rosenkrantz Steen Brahes til Knudstrup. Ph.T. 7. rk. IV (1920), pp. 227-228.
- MR Militære Regnskaber.
- NDA A. Thiset og P.L. Wittrup, Nyt Dansk Adelslexikon. Fortegnelse over dansk Adel i Fortid og Nutid. Kbh. 1904.
- Nielsson, P. Christina af Ligprædikenen over Birgitte Rosenkrantz. Aff Christen Nielsson. Kbh. 1589. I: Mindeblade om Næsbyholm (1885), pp. 29-42.
- Olesen (1980) Jens E. Olesen, Rigsråd, Kongemagt, Union. Studier over det danske rigsråd og den nordiske kongemagts politik 1434-1449. Skrifter udg. af Jysk Selskab for Historie nr. 36. Århus 1980.
- Olesen (1983) Jens E. Olesen, Unionskrige og stændersamfund. Bidrag til Nordens historie i Kristian I's regeringstid 1450-1481. Skrifter udg. af Jysk Selskab for Historie nr. 40. Århus 1983.
- Ovenstad O. Ovenstad, Militærbiografier. Den norske Hærs Officerer fra 18. januar 1628 til 17. mai 1814, bd. I-II. (Oslo 1948-1949).
- Pedersen P.M. Pedersen, Nekrolog over Hans Rosenkrantz. Tidsskrift for Landøkonomi (1936), pp. 229-230.
- Ph.T. Personalhistorisk Tidsskrift.
- RA Rigsarkivet, Kbh.
- Rise Hansen C. Rise Hansen (udg.), Aktstrykker og oplysninger til rigsrådets og stændermødernes historie i Frederik III.s tid bd. I-II, 1648-1653. Kbh. 1959-1975.
- Rosenholm og Rosenkrantzerne. En monografi, udg. af Hans Rosenkrantz, red. af Palle Rosenkrantz. Kbh. 1924.
- Rosenkrantz, J. Jørgen Rosenkrandses til Rosenholm Levnets Løb, skrevet af ham selv 1590. Danske Magazin IV (1750), pp. 193-207.
- Rosenkrantz, M.G. Skisse af M.G. Rosenkrantz's Levnetsløb. Hermoder nr. 36 (15. juni 1822), pp. 281-288; nr. 37 (15. juni 1822).
- Rosenkrantz, N. Nekrolog over Niels Rosenkrantz. I: Conversationsbladet bd. 1 (1825), pp. 2-5.
- SAK Sveriges Ridderskap och Adels Kalender.
- SB 1584-1737 Torben Glahn, Soraner-biografier 1584-1737 omfattende Den lille Fyrsteskoole 1584-1585, Frederik II's kgl. frie skole 1586-1737 derunder Christian IV's ridderakademi 1623-1665. (1978).
- SB 1747-1800 Torben Glahn, Soraner-biografier 1747-1800. Overhofmestre, lærere og studerende ved Frederik 5.s akademi i Sorø. (1975).
- Scheel Jørgen Scheel, Rosenkrantz i Norge. Da. Adelsbl. årg. 14 (1924), pp. 13-15, 17-19.
- Sorterup Niels Sorterup, To Rosenkrandses som Offre for Enevældens Uvillie mod den gamle Adel. Historisk Skizze. H.P. Holst, For Romantik og Historie bd. X (1873), pp. 35-78.
- Storck H. Storck, Dansk Vaabenbog. Afbildninger til A. Thiset og P.L. Wittrups Nyt Dansk Adelslexikon. Kbh. 1910.
- Tamm Didev Tamm, Christian den Fjerdes kanslere. Kbh. 1987.

ROSENKRANTZ

- Thaarup Frederik Thaarup, Nekrolog over Niels Rosenkrantz. I: Fædrenelandsk Nekrolog eller Efterretninger om bekendte og berømte og afdøde i Tidsløbet fra 1821 til 1830 Aars Udgang 1. hefte (1835), pp. 323-327.
- Thaulow Th. Thaulow, Geheimeraad Iver Rosenkrantz til Rosenholm. Slægten 1. årg. nr. 11 (1927), pp. 121-124.
- Thiset A. Thiset, Rosenkrantz-Slægten's Erhvervelse af Tange. Ph.T. 3. rk. III (1894), pp. 119-123.
- Topstø-Jensen T.A. Topstø-Jensen og Emil Marquard, Officerer i den dansk-norske Søetat 1660-1814 og den danske Søetat 1814-1832 bd. I-II. Kbh. 1935.
- Trap J.P. Trap, Danmark (5. udg.), bd. I.1-XV. Kbh. 1958-1972.
- Vedel-Simonsen L.S. Vedel-Simonsen (udg.), Bidrag til Lehnsmændene paa Hagenskov, Rigsraad og Ridder Hr. Jørgen Brahes Levnetsbeskrivelse, med Brudstykker af hans egenhændige Dagbøger fra 1625 til 1656. Odense 1845.
- Vind O. Vind, Nekrolog over Baron Herluf Rosenkrantz. Dansk Jagttidende, vol. XLVII (1930), pp. 38-39.
- Wahl J.Ø. Wahl, Det gamle Bergenhus Slot. Norsk Militært Tidsskrift (1927), pp. 523-562.
- Walde O. Walde, Ett samlingsband dissertationer tillhörigt Holger Rosenkrantz. Nordisk tidskrift för bok- och biblioteksväsen bd. II (1915), pp. 274-277.
- Wallin Curt Wallin, »Rige Holger« till Glimmingehus och Dömes-torp – en herreman från 1600-talets Skåneland. Föreningen för fornminnes- och hembygdsvård i sydöstra Skåne. Småskrifter II. Simrishamn 1943.
- Weilbach Weilbachs kunstnerleksikon, red. af Merete Bodelsen og Povl Engelstoft, bd. I-III. Kbh. 1947-1952.
- ÅGA Aarsberetninger fra Geheimearchivet bd. II. Kbh. 1856-1860.

49

Noter og henvisninger

For forkortelser i noterne henvises til ovenstående kilde- og litteraturfortegnelse. Noterne rummer ikke kildeangivelse for oplysninger om udenlandsrejser (1536-1660), der stammer fra Helk, anf. arb., samt for taksations- og kontributionsoplysninger.

Vi takker professor dr. phil. E. Ladewig Petersen, Odense Universitet for adgang til oplysninger fra dette taksations- og kontributionsmateriale. Det originale materiale findes på RA., DK B 96, 1574-1652. Rostjenestetakseringer paa Adelen; RA., DK B 115, 1646-1647. Jordebøger afleverede i Henhold til kgl. Missive af 1646, 15. Decbr.; RA., DK B 160, 1572-1650. Indlæg til Registre og Tegnelser samt henlagte Sager (Skaane, Fyen, Smaalandene og Jylland). Endvidere i RA., MR; jf. Landsarkivet for Fyn, Odense, Karen Brahes Bibliotek. Håndskriftsamlingen C IV 9, Rulle over det hallandske kompagni; C IV 10, Rulle over den skånske fane og det hallandske kompagni. 1625-taksationen er aftrykt hos Erslev, anf. arb., s. 161-190 og 1638-taksationen hos L.S. Vedel-Simonsen, anf. arb., s. 151-156.

På samme måde henvises der generelt til Familien Rosenkrantz's Historie I-II (Barner, anf. arb. og Heise, anf. arb.), til Bidrag samt til Rosenholm og Rosenkrantzerne, hvor en række af slægtens medlemmer er omtalt; jf. Scheel, anf. arb. og Ill. Tid. (18. juli 1909).

LINJE I: DEN ÆLDSTE LINJE (HEVRINGHOLM-LINJEN)

1a: DD 2.rk. VI,126; **2a:** DD 3.rk. IV,315; DD 3.rk. III,74 (1348 12/11), Niels Iversen døde formentlig langt tidligere end 1555, da han ikke optræder i statsdokumenter i Valdemar Atterdags tid; **3a:** DBL¹ bd. XIV,248f.; DD 3.rk. I,129 (1341 3/1); sst.,391 (1343 20/11); DD 3.rk. II,328 (skøde på Oustrupgård 1344 2/2, stadfæstes 1347 22/2); DD 3.rk. III,601; jf. DD 3.rk. IV,312; **4b:** Thiset, anf. arb.; DD 3.rk. I,129 (1341 3/1); DD 3.rk. IV, 313; **5c:** DD 3.rk. IV,242,314; **6a:** DBL³ bd. XII,363; **8a:** Vedr. erhvervelsen af Tange, jf. Thiset, anf. arb.; **14b:** DBL³ bd. XII,368f., hustruen f. ca.1380; der er så stor aldersforskel mellem hende og ægtefællen, at der enten er tale om fejlagtigt fødselsår eller fejlagtig hustru; **22j:** DBL³ bd. XII,359; **26b:** DBL³ bd. XII,332f.; Danske Gesandter og Gesandtskabspersonale indtil 1914,48; **33a:** DBL³ bd. XII,363; **36d:** Hustruen kaldes i DAA 1910,387 Kjøle Jakobsdatter (Gere); **38a:** DBL³ bd. XII,331f.; **40c:** Ægtefællen Bertel Tegnhuse »han kaldes i Slægtbøger urigtig Erik Nielsen Tinhuus til Løgismose« (DAA 1916,513); **45e:** Iflg. DAA 1926,II,15 var hun f. o. 1470 og † før 1525; iflg. DAA 1955,II,116 har Ludvig Nielsen måske haft en tidlig afdød datter, Anna; **57e:** DBL³ bd. XII,362f.; **60b:** I DAA 1910 hersker der nogen uklarhed om Mogens (I,97) eller Holger (I,100) er første barn af andet ægteskab. Hustruens fødselsår er ligeledes usikkert; jf. DAA 1904,290; **74b:** DBL³ bd. XII,329f.; **80b:** Iflg. DAA 1897,190 begr. i Gråbrødre k. i Horsens; **86a:** DBL³ bd. XII,366f.; **87b:** DBL³ bd. XII,340; **89d:** Skriver i DAA 1910 til Lynderup. Der er sket en forveksling med Christoffer Strygge (I,74); jf. Trap, anf. arb. bd. VII:1,298; **96a:** DBL³ bd. XII,368; **100e:** DBL³ bd. XII,352. De to løver fra Eberstein-våbenet forekommer første gang i hans segl (1527); **104d:** DBL³ bd. XII,331; her tidsfæstes første giftermål til »vistnok 1556«, men ældste søn, Axel til Glimminge, blev f. 1552; **105e:** DBL³ bd. XII,334f.; **109b:** DBL³ bd. XII,359; g. 1^o 1557 iflg. DAA 1899,372 og ikke 1551; **116d:** DBL³ bd. XII,328f.; **129g:** Lisbet † 1613 iflg. DAA 1900,439;

sst. nævnes urigtigt, at Anders Thott var g. 2^o; han døde imidlertid før sin første hustru; **134d**: Margrethe bis. i (VF) i Ålborg iflg. DAA 1902,279; Hans Johansen Lindenov (1542-1596) er ikke rigsråd; **135e**: Madsen, V., anf. arb.; jf. Nielsøn, anf. arb.

**LINJE II: BOLLER-LINJEN MED DEN LEGITIMEREDE LINJE OG FRIHERRERNE
ROSENKRANTZ AF ROSENDAL**

Om friherrerne af Rosendal jf. generelt Bendixen, anf. arb.; **1a**: G. 1^o 1549 iflg. DAA 1893,275; **DBL³** bd. XII,340ff.; **Bricka**, anf. arb., 67-97 (ligprædiken); Danske Gesandter og Gesandtskabspersonale indtil 1914,3,18,25f.,43; **4c**: **DBL³** bd. XII,367f.; **5d**: **DBL³** bd. XII,335; **16a**: **DBL¹** bd. XIV,257f.; Ovenstad, anf. arb., bd. II,321; **SB 1584-1737,I,504**; **17b**: **DBL¹** bd. XIV,262f.; **SB 1584-1737,I,505**; Danske Gesandter og Gesandtskabspersonale indtil 1914,297; **18a**: **DBL³** bd. XII,356; jf. Ehrencron-Müller, anf. arb.

LINJE III: ARRESKOV-LINJEN

1a: **DBL³** bd. XII,333f.; **Wahl**, anf. arb.,547ff.; **3b**: Iflg. DAA 1930,II,42 blev Sophie, f. 22. dec. og begr. 7. april; **7f**: **DBL¹** bd. XIV,249f.; Danske Gesandter og Gesandtskabspersonale indtil 1914,8,27; **9b**: Borchard Rud, f. 1592 iflg. DAA 1912,441; **13f**: Jf. DAA 1949,II,29; Bloch, anf. arb.,68; **15h**: Gabriel Laxmand † 8. nov. iflg. DAA 1902,231; Knud Ulfeldt † 22. sept. 1657 iflg. DAA 1902,231; **16i**: Iflg. SB 1584-1737,I,279, f. 3. juni.

LINJE IV: ROSENHOLM-LINJEN

1a: **DBL³** bd. XII,356ff.; Gissel, anf. arb.; Rosenkrantz, J., anf. arb.; Danske Gesandter og Gesandtskabspersonale indtil 1914,3,23,28,48,54; **2a**: Iflg. Heik, anf. arb., f. 1561; **4c**: **DBL³** bd. XII,342-351; Walde, anf. arb.; Bak, anf. arb.; Sorterup, anf. arb.; Bartholdy, anf. arb.; Jensen, anf. arb.; Danske Gesandter og Gesandtskabspersonale indtil 1914,10,15,36,55; **8d**: **DBL³** bd. XII,337ff.; Bruun, anf. arb.; Becker, anf. arb.; Bloch, anf. arb.,123; **DCC,66**; **10f**: **DBL³** bd. XII,358; **SB 1584-1737,I,223**; Bloch, anf. arb.,28f.,60,89; **12h**: **SB 1584-1737,I,224**; **13i**: **DBL³** bd. XII,330f.; **SB 1584-1737,I,225**; Bloch, anf. arb.,107f.,113ff.; Danske Gesandter og Gesandtskabspersonale indtil 1914,360; **DCC,105**; **19b**: **SB 1584-1737,I,590**; **21d**: **SB 1584-1737,I,604**; **22e**: **SB 1584-1737,I,604a**; **33b**: **DBL¹** bd. XIV,250; **SB 1584-1737,I,635**; Bloch, anf. arb.,77f.; **DCC,111,118,152**; **36e**: Iflg. DAA 1950,II,30 blev Anne Brahe, f. 26. marts 1650 og dbt. 12. maj s.å.; **37f**: **SB 1584-1737,I,661**; **40i**: **SB 1584-1737,I,663**; **41j**: I DAA 1927,II,34 anføres ritmester Holger Rosenkrantz til Brusgård og Anne Steensdatter Brahe som Ides forældre og ikke Jørgen; **43b**: **SB 1584-1737,I,662**; **45d**: Elisabeth † 27. nov. 1721 iflg. DAA 1932,II,23; **48g**: Bloch, anf. arb.,48; **55a**: **DBL³** bd. XII,352ff.; i DAA 1910 angives vielsesdatoen til 1. juli; men i et brev af 13. juni kalder Iver Rosenkrantz Birgitte Gersdorff for »ma femme«, jf. Thaulow, anf. arb.,123; Bloch, anf. arb.,7f.,99,104; Danske Gesandter og Gesandtskabspersonale indtil 1914,149,155,192,365,395f.; **DCC,78,116,119**; **56a**: **DBL¹** bd. XIV,196; Bloch, anf. arb.,65,78; **58c**: Iver Krabbe, f. o. 1670 iflg. DAA 1928,II,28; **59d**: Danske Gesandter og Gesandtskabspersonale indtil 1914,232; **64c**: Topsøe-Jensen, anf. arb. bd. II,400; **74c**: **DBL³** bd. XII,335f.; Danske Gesandter og Gesandtskabspersonale indtil 1914,125,368f.,383; **DCC,82f.,89,121**; **76e**: Margrethe Charlotte gøres i DAA 1934,II,146 til en datter af sin broder, Frederik Christian og svigerinden Dorte Reedtz; **85d**: Weilbach, anf. arb. bd. III,80; **DBL¹** bd. XIV,234f.

LINJE V: DEN FRIHERRELIGE LINJE (AF VILLESTRUP)

1a: DBL¹ bd. XIV,294f.; DBL² bd. XX,132; Bloch, anf. arb.,96,105; **2a:** SB 1747-1800 (akademister 1755,52); **3b:** SB 1747-1800 (akademister 1763,77); **8a:** Candidati bd. III,429; SB 1747-1800 (akademister 1783, 150); **13f:** Candidati bd. III,430; **28c:** Elberling, anf. arb. bd II,166; **43d:** DBL³ bd. XII,337; Candidati bd. III,429; **45f:** DBL³ bd. XII,354f., Ill. Tid. 1873 XIV, nr.700; Elberling anf. arb. bd. II,166; Candidati bd. III,430; Danske Gesandter og Gesandtskabspersonale indtil 1914, 270f.; Bloch, anf. arb.,97,112; **48c:** Candidati bd. III,430; **49d:** Candidati bd. III,431; **50c:** Candidati bd. III,431; **58b:** Krak 1912,411f.; **59c:** Krak 1925,756; **60d:** Vind, anf. arb.; **62b:** DBL³ bd. XII,370-372; Candidati bd. III,431, Krak 1941,1016f.; **63c:** Krak 1933,877; **64d:** Det ny Aarh.; Krak 1964,1347; Weilbach, anf. arb. bd. III,79f.; DBL² bd. XX,52f.; **65a:** DBL³ bd. XII,339f.; Krak 1935,905; Candidati bd. III,429f.; Haugaard, anf. arb.; Pedersen, anf. arb.; **67a:** Krak 1958,1279; **72f:** Candidati bd. III,431; **81e:** Juridisk-økonomisk Stat 1981,930; Greens,602.

LINJE VI: BARRITSKOV/BRUSGÅRD-LINJEN

1a: Ovenstad, anf. arb. bd. II,321f.; **5d:** DBL³ bd. XII,360ff.; Rosenkrantz, N. (nekrolog); Thaarup, anf. arb. (nekrolog); Danske Gesandter og Gesandtskabspersonale indtil 1914,130f.,138,198f.,246,291,307,326ff.,335f.,401f.,408,413; DCC,93f.; **6e:** Ovenstad, anf. arb. bd. II,322; **7f:** DBL¹ bd. XIV,259-262; jf. Rosenkrantz, M.G., anf. arb.; Candidati bd. III,430f.; **12d:** Bloch, anf. arb.,127; jf. Danske Gesandter og Gesandtskabspersonale indtil 1914,246; Candidati bd. III,431; **16a:** Vedr. ægtefællen, jf. Candidati bd. II,386; **17a:** G. 21. okt. 1842 iflg. DAA 1953,II,27.

LINJE VII: RYDHAVE-LINJEN

13b: SB 1584-1737,I,205; **14c:** SB 1584-1737,I,206; **15d:** SB 1584-1737,I,235; **16e:** SB 1584-1737,I,235a; **17f:** SB 1584-1737,I,293.

LINJE VIII: GLIMMINGE-LINJEN

1a: Ladewig Petersen, anf. arb.; **2a:** DBL³ bd. XII,351f.; Herredagsdom, anf. arb.; Wallin, anf. arb.; **3b:** DBL³ bd. XII,370; SB 1584-1737,I,90; Danske Gesandter og Gesandtskabspersonale indtil 1914,19,33,37,51; **11c:** Bloch, anf. arb.,138; **12d:** DBL³ bd. XII,363-366; Sorterup, anf. arb.; **14f:** SB 1584-1737,I,444; **15g:** SB 1584-1737,I,328; Ovenstad, anf. arb. bd. II,321; **16h:** SB 1584-1737,I,443; **28k:** SB 1584-1737,I,595; **31a:** Kall, anf. arb.,235 angiver som † 1740, hvilket ikke stemmer overens med alder på dødstidspunktet; **55b:** Kall, anf. arb.,236 angiver ikke den ene af døtrene; **56c:** DBL¹ bd. XIV,263f.; DCC,157; **57a:** Kall, anf. arb.,235 angiver denne som f. 1724 og † 1746; **58b:** Kall, anf. arb.,235 angiver som f. og † 1725; **59c:** Kall, anf. arb.,236 angiver denne som levende i 1786; **63g:** Kall, anf. arb.,236 angiver dødsår til 1736; **66a:** SB 1747-1800 (år 1753,39); **69d:** Kall anf. arb.,236 angiver dødsår til 1797; **72a:** SB 1747-1800 (år 1778,138).

LINJE IX: ØRUPLINJEN

1a: Ladewig Petersen, anf. arb.; **4c:** DBL¹ bd. XIV,293f.; Ovenstad, anf. arb. bd. II,322; **5d:** DBL¹ bd. XIV,233f.; **11f:** DBL¹ bd. XIV,265ff.; Bobé, anf. arb.; SB 1584-1737 I,490; DBL³ bd. XII,359f.; Kyhl, anf. arb.,4; **13h:** Iflg. DAA 1940,II,170 skulle der have været yderligere en Ingeborg, f. 4. juni 1631 på Vesløsgård, † 4. jan. 1632 på Dueholm; **14a:** SB 1584-1737 I,471; **25b:** Kall, anf.

ROSENKRANTZ

arb., 236 angiver fejlagtigt denne som søn af Børge Rosenkrantz (se IX,1); **26a**: Kall, anf. arb. nævner ikke denne.

LINJE X: DEN NYERE SKÅNSKE SLÆGT

M.h.t. revision og ajourføring henvises generelt til SAK.

LINJE XI: DEN SØNDERJYSKE LINJE

5a: Iflg. DAA 1915,614 havde Ludvig Clausen muligvis yderligere en søn, Claus Louessen; **23a**: DBL³ bd. XII,336f.; **34b**: DBL³ bd. XII,329; DBL² bd. XX,53f.; Madsen M., anf. arb.,472-474; Tamm, anf. arb., 87-89.

PORTRÆTSAMLINGEN FRA ROSENHOLM

af
Steffen Heiberg

Mange danske herregårde rummer interessante portrætsamlinger, men kun meget få kommer i historisk betydning og kunstnerisk kvalitet på højde med den samling på henved et par hundrede billeder, der var på Rosenholm indtil 1937, da en del af samlingen overgik til Frederiksborgmuseet. Selv om samlingen i dag således er delt mellem Frederiksborg og Rosenholm vil den i det følgende blive omtalt som Rosenholmsamlingen.

Flere samvirkende faktorer gør denne samling enestående. Rosenholm har siden 1550erne tilhørt samme familie, nemlig Rosenkrantzerne, og har derved undgået de ejerskifter, som andre steder har medført, at gammelt inventar er blevet spredt for alle vinde. Når så mange portrætter fra det 17. århundrede er bevaret, skyldes det formentlig også, at Rosenholm i modsætning til mange andre herregårde ikke i større omfang synes at være blevet plyndret for inventar under Kejserkrigen og Svenskekrigene.

Det store antal portrætter giver i sig selv samlingen stor antikvarisk betydning, og kulturhistorisk er den værdifuld ved at afspejle skiftende epokers værdinormer og sociale idealer; et hovedformål for alt portrætmaleri er jo at forlene modellen med den størst mulige anseelse. Men når Rosenholmsamlingen historisk er så værdifuld, skyldes det den fremtrædende position Rosenkrantzerne politisk, socialt og kulturelt indtog indtil det 19. århundrede. Slægtens position og dens tilknytning til den politiske og sociale elite, gør de Rosenkrantzske familieportrætter til et Pantheon over fremtrædende danske mænd og kvinder fra det 16. til det 18. århundrede.

Samlingen er grundlagt af Rosenholms byherre Danmarks Riges Råd, Hr. Jørgen Rosenkrantz (1523-96). Over kaminen i det rum, der senere indrettedes til riddersal sidder endnu Jørgen Rosenkrantz' eget og hans hustru Dorte Langes (1541-1613) portrætter (fig. 3 og 4), begge daterede 1589. De er af Francis Beckett blevet tilskrevet Tyge Brahes maler Tobias Gemperlin, en tilskrivning, der dog må opgives, da Gemperlin døde 1587. I komposition og malemåde hører de to portrætter sammen med en række andre billeder fra tiden, bl.a. portrættet af Falk Gøye på Gavnø fra 1591, et par sammenhørende billeder af Ditlev Holck og Margrethe Krabbe fra 1596 i privateje samt malerierne af Markvard Bille og Susanne Brockenhuus ligeledes fra 1596 på Frederiksborg. Gruppen kan med rimelighed henføres til den nederlandske maler Gerrit Ornelisz., der fra midten af 1580'erne til sin død 1601 arbejdede for hoffet, men som efter eget udsagn også havde malet mange medlemmer af højadelen. En anden maler har derimod udført det kunstnerisk ikke ubetydelige epitafium, som Jørgen Rosenkrantz fik udført til Rosenholms sognekirke, Hornslet. På epitafiet, der er udført i begyndelsen af 1580'erne, er Jørgen Rosenkrantz afbildet sammen med sin hustru og deres børn.

Blandt børnene er den senere »lærde« Holger Rosenkrantz, uden tvivl den mest berømte af alle Rosenholms ejere. I 1617 blev han som 6. generation in træk optaget i rigsrådet, en understregning af familiens enestående position. Allerede på dette tidspunkt var han et europæisk navn inden for teologi og pædagogik, hvad der skaffede ham det smigrende tilnavn. Som faderen værnedede han om familiens minder, og som denne førte han de jordiske rester af forlængst afdøde medlemmer af slægten gravsat andetsteds til Hornslet kirke, som således blev et familiemausoleum. På baggrund af denne slægtsstolthed kan det ændre, at der ingen portrætter er på Rosenholm af den lærde Holger selv og hans hustru Sofie Brahe, når man ser bort fra nogle sene kopier og ægteparrets epitafium i Hornslet kirke. De manglende portrætter skyldes ikke, at herskabet på Rosenholm ikke blev malet. Sofie Brahes regnskabsbog indeholder nemlig adskillige poster med betaling for portrætter. I 1636 fik en kunstner, der omtales som Johan Maler, således 40 daler for »6 conntrafeyer, store efter Holger och mig«.

Det er i denne sammenhæng væsentligt, at blandt de malerier, Frederiksborgmuseet i 1970 erhvervede fra Ryegaard, var et par sammenhørende portrætter af Holger Rosenkrantz og Sofie Brahe, begge dateret 1636 (fig. 5 og 6). Mellem de øvrige erhvervelser var portrætter af ægteparrets sønner Gunde og Jørgen Rosenkrantz, deres hustruer Pernille Rosenkrantz og Christence Juell, døtrene Mette og Beate Rosenkrantz samt disses ægtefæller Christian Thomesen Sehested, Christian IVs bekendte kansler og Henrik Thott til Boltinggaard. Forskellige omstændigheder tyder imidlertid på, at billederne oprindeligt var på Rosenholm.

Ryegaard erhvervedes 1735 af den lærde Holgers sønnesøn, Christian VIs minister Iver Rosenkrantz (1674-1745), og det kan være ham eller hans søn Frederik Christian Rosenkrantz, der har ført disse familie billeder fra Rosenholm til Ryegaard. Muligvis er det først sket efter Frederik Christians død. Da denne var barnløs overgik stamhuset Rosenholm til successor Iver Rosenkrantz til Villestrup, mens der af den afdødes øvrige gods oprettedes et nyt stamhus *Rosenkrantz* for hans slægtning, diplomaten Niels Rosenkrantz. I et codicil til Frederik Christian Rosenkrantz' testamente anføres det, at portrætterne på Rosenholm ikke angik stamhuset dvs. Rosenholm og derfor »forbeholdes nedtagne til Flytning og Opsættelse, hvor Plads er eller andet Sted paa mine efterladte Gaarde maatte findes«. Det er derfor meget sandsynligt, at det er Niels Rosenkrantz, som har ført billederne til Ryegaard.

De nævnte portrætter er alle hoftestykker i samme format, og de er så ensartede i komposition og malemåde, at de må være udført af samme kunstner. Desværre er ingen af dem signerede; men det forhold, at portrætterne af Holger Rosenkrantz og Sofie Brahe med en original påskrift er daterede 1636, gør det naturligt at knytte billederne til den ovenfor citerede post i Sofie Brahes regnskabsbog. Med dette udgangspunkt har Povl Eller i sin bog om kongelige portrætmalere identificeret kunstneren som den danske maler Johan Thim (fig. 7 og 8).

Det var ikke alle Johan Thims billeder for kredsen omkring den lærde Holger, der kom til Ryegaard. Til gruppen hører også nogle billeder, der hele tiden har været på Rosenholm, nemlig et portræt af sønnen Otte Rosenkrantz, som blev dræbt 1639 i en duel (fig. 9), to næsten ens portrætter af datteren Sofie Rosenkrantz (d. 1677) (fig. 10) samt et portræt af svigerdatteren Margrethe Skeel (1626-47) gift med Erik Rosenkrantz (1612-81), efter den lærde Holgers død 1642 Rosenholms egentlige besidder. Til billedet af Margrethe

Skuel var der tidligere en pendant af Erik Rosenkrantz, men den er ikke på Rosenholm længere.

I 1649 indgik Erik Rosenkrantz nyt ægteskab, denne gang med Mette Rosenkrantz (1632-63), en datter af Palle Rosenkrantz til Krenkerup (Glimmingelinien). Ægteparret er afbildet på to korresponderende helfigursbilleder udført 1649 i anledning af brylluppet (mandsportrættet er dog beskåret). Desværre kender vi ikke mesteren for de to portrætter, der afviger stærkt fra tidens danske portrætmaleri i øvrigt, og som derfor sandsynligvis er udført af en udenlandsk kunstner. Det mærkeligste ved de to billeder er, at kunstneren bryder en hævdvunden konvention for sammenhørende portrætter (pendanter) ved at lade mandsportrættet vende mod venstre og kvinden mod højre. Normalt var det omvendt (fig. 13 og 14).

Det er uden tvivl Mette Rosenkrantz, der har bragt helfigursbilledet af Palle Rosenkrantz fra 1634 til Rosenholm (fig. 12). En gentagelse heraf findes på Løvenholm, hvor der tillige hænger en pendant af moderen Elisabeth Lunge, Palle Rosenkrantz' tredje hustru. I modsætning til bryllupsbillederne fra 1649 hører maleriet af Palle Rosenkrantz til i en dansk portrættradition, uden at vi af den grund kan identificere kunstneren. Vi kender ganske vist navnene på en række malere, som virkede i Danmark i 1630'erne, men gennemgående er deres kunstneriske identitet så lidt kendt, at det bortset fra Johan Thim og nogle billeder af den danske maler Remmert Petersen ikke er muligt at henføre de enkelte portrætter til bestemte kunstnere. Det må også være Mette Rosenkrantz, som har bragt de to hoftestykker fra 1622 af Palle Rosenkrantz og dennes anden hustru Elisabeth Rosensparre til Rosenholm. Mandsportrættet er af Francis Beckett tilskrevet Pieter Isaacsz. på grund af ligheden i komposition med Isaacsz.' berømte billede af Christian IV; men opstillingen er en konvention, og i malemåde og kolorit er der intet, som minder om Isaacsz.

Et af de kunstnerisk mest betydelige billeder fra Rosenholm er et lille portræt af en ung adelsmand stående ved et bord med bøger (fig. 15). På væggen over bordet ses et kobberstik og herunder signaturen »D baillÿ fecit A° 1641«. Kobberstikket viser kunstnerens selvportræt. Et våbenskjold identificerer personen som en Rosenkrantz, og bøgerne på bordet forbinder denne med lærde studier. Da billedet er udført af den berømte hollandske maler David Bailly, som virkede i Leiden, må modellen være en Rosenkrantz, der 1641 studerede i Leiden. Der er på dette tidspunkt to muligheder, nemlig Christian Rosenkrantz, der var søn af Holger Rosennkrantz »den rige« til Glimminge, og Børge Rosenkrantz, søn af Holger Rosenkrantz til Ørup (Skåne). Af disse må man foretrække den første mulighed. Der var ingen familiære relationer mellem Rosenkrantzene på Rosenholm og Ørup, mens Rosenholm- og Glimmingelinierne knyttes sammen gennem ægteskabet mellem Erik og Mette Rosenkrantz. Christian Rosenkrantz var nemlig brodersøn til Mettes fader, Palle Rosenkrantz. Det er derfor sandsynligt, at Mette Rosenkrantz har bragt det lille Bailly-portræt til Rosenholm.

Baillys billede er et eksempel på, at unge danske adelige under deres dannelsesrejser i udlandet kunne komme i forbindelse med samtidens betydeligste kunstnere.

Den fornyelse af portrætmaleriet, der i europæisk sammenhæng er knyttet til Rubens og hans efterfølgere van Dyck, Sustermans og David Beck, repræsenteres hos os af Karel van Mander og Abraham Wuchters. Et af de mest karakterfulde portrætter fra Rosenholm er Wuchters billede af Eriks ældre broder Jørgen fra slutningen af 1650'erne (fig. 11). Men bedst kendt af alle

portrætter fra Rosenholm er uden tvivl Karel van Manders mondæne helfigursbillede af Leonora Christine fra ca. 1643 (fig.20).

Kongedatterens tilstedeværelse på Rosenholm skyldtes formentlig Erik Rosenkrantz' tredje giftermål. Efter Mette Rosenkrantz' død ægtede han 1666 Margrethe Krabbe, datter af den skånske godsmagnat Iver Krabbe til Jordbjerg og Karen Marsvin. Fra hendes familie stammer et stort antal portrætter. Blandt disse må særlig fremhæves Wuchters billede af Iver Krabbe (fig. 17), et i Hamborg udført portræt af Karen Marsvin (fig. 18) samt et sæt pendants af oldeforældrene Jørgen Marsvin (d. 1581) og Karen Gyldenstjerne (d. 1589) udført i midten af 1570'erne tilsyneladende af samme maler (Antonius Sandfeldt?) (fig. 21 og 22), som har udført ungdomsbilledet af Frederiks II's dronning Sofie på Rosenborg. Blandt Margrethe Krabbes familieportrætter er også to billeder af hendes grandmøder Ellen Marsvin, det ene malet i 1590'erne (fig. 19), det andet i 1648. Mærkeligt nok kendes der, bortset fra nogle gentagelser af 1648-billedet, ikke andre portrætter af Christian IV's svigermoder. Også et portræt fra 1590'erne af Ellen Marsvins første mand Ludvig Munk, Kirsten Munks fader, må hidrøre fra Margrethe Krabbe. Derimod er der ikke noget portræt af Kirsten Munk. I en omtale af Rosenholm fra det 18. århundrede angives det, at der var et billede af Kirsten Munk på gården, men der er sandsynligvis tale om en forveksling med Karel van Manders portræt af datteren Leonora Christina.

Til de billeder, Margrethe Krabbe førte til Rosenholm, hører utvivlsomt også portrættet af hendes første mand Bjørn Ulfeldt (d. 1655) til det skånske Råbelev, dennes broder og svigerinde Knud Ulfeldt (fig. 23) og Vibeke Podebusk (fig. 24) samt rigsadmiral Henrik Bielke og dennes broder Christian Bielke. Henrik Bielkes tilstedeværelse skyldes utvivlsomt, at han var gift med en søster til Bjørn Ulfeldt.

En ganske betragtelig del af portrættene fra det 17. århundrede er således ikke oprindelig hjemmehørende på Rosenholm men hidrører fra Margrethe Krabbe og afspejler det skånske højadelsmiljø omkring slægterne Krabbe, Ulfeldt, Bielke, Marsvin og Podebusk, som havde en fremstående politisk og social position i midten af 1600-tallet, men mistede indflydelse, da Skåne blev svensk 1658.

Efter den store tilgang af portrætter hidrørende fra Margrethe Krabbes familie forøgedes Rosenholmsamlingen kun ganske lidt i de følgende generationer. Fra ca. 1680 stammer nogle portrætter af Erik Rosenkrantz' børn af andet ægteskab, nemlig sønnerne Erik og Jørgen samt datteren Elisabeth Rosenkrantz. Et enkeportræt fra o. 1720 forestiller formentlig også Elisabeth Rosenkrantz, og et kvindeportræt fra samme tid kan forestille hendes datter Hildeborg Gyldenstjerne, der ejede Rosenholm 1721-27.

Af hendes datter Ingeborg Trolle er der et barnebillede malet i den på dette tidspunkt så yndede schäferstil. Dette billede såvel som det heroiserende portræt af Jørgen Eriksen Rosenkrantz er eksempler på den fransk inspirerede hofbarok, der her i landet blev introduceret af Jacob d'Agar, mens de øvrige portrætter repræsenterer en videreførelse af den nederlandske tradition fra Karel van Mander og Abraham Wuchters. I ingen af tilfældene kender vi kunstnerne, hvilket til dels skyldes, at en systematisk udforskning af dansk portrætmaleri o. 1700 er en endnu ikke påbegyndt forskningsopgave.

Den enkeltperson, som har haft størst betydning for portrætsamlingen, er uden tvivl, Erik Rosenkrantz' og Margrethe Krabbes søn Iver Rosenkrantz, der købte Rosenholm af Hildeborg Gyldenstjerne 1727. Det er næppe for meget sagt, at den antikvarisk interesserede statsmand omdannede samlingen

fra et anegalleri til en historisk portrætsamling. Fra fyrster og statsmænd modtog han portrætter som gaver. Et portræt af Frederik IV malet af hofmaleren Hinrich Krock og et af en anden kunstner udført billede af dronning Anna Sofie (Reventlow) kan være foræringer fra dronningen, der efter Frederik IVs død boede på Clausholm og således var Iver Rosenkrantz nærmeste nabo. Hos Christian VI havde Iver Rosenkrantz i begyndelsen en høj stjerne. Udover at være kongens vigtigste politiske rådgiver fik han overdraget ledelsen af kronprins Frederik (Vs) opdragelse. Et barnebillede i hel figur af prinsen fra 1737 og et andet helfigursbillede fra ca. 1743, begge udført af hofmaleren Johan Salomon Wahl, er formentlig fyrstelige gaver. Modsætningen til Wahls mørke tunge barokportrætter er Carl Gustaf Pilos elegante rokokoportræt af Frederik V fra ca. 1750. Frederik V havde følt sig meget nært knyttet til sin opdrager, og det er nærliggende at antage, at billedet var en gave til Rosenkrantz' enke Charlotte Amalie Skeel.

Også Iver Rosenkrantz' omfattende virke som diplomat afspejles i samlingen. Et par portrætter af hertug August af Braunschweig-Wolfenbüttel og dennes gemalinde Elisabeth af Slesvig-Holsten-Nordborg er sikkert en gave fra hertugparret i forbindelse med fredskongressen i Braunschweig 1714-16, hvor Rosenkrantz repræsenterede Frederik IV. Et portræt af den svenske statsmand Arvid Horn kan være en foræring i anledning af de dansk-svenske forbundsforhandlinger 1734.

Blandt de bedste og mest interessante billeder på Rosenholm er en serie på ni store helfigursbilleder fra det 17. århundrede, som forestiller medlemmer af en anden gren af Rosenkrantzerne, nemlig den friherrelige linie til Rosendal i Norge, der uddøde 1723. Det er sandsynligvis i forbindelse hermed, at Iver Rosenkrantz har erhvervet billederne og derved fortsat forfædrenes bestræbelser på at samle alle slægtens minder på Rosenholm.

Den friherrelige linie til Rosendal var i virkeligheden fortsættelsen af Bollerlinien og nedstammede fra den Holger Rosenkrantz, der var frugten af Frederik Rosenkrantz' og Rigborg Brockenhuus' illegitime forbindelse. Han blev dog 25 år gammel i 1624 anerkendt som en ægte Rosenkrantz. De billeder, der kom til Rosenholm, forestiller Holger Rosenkrantz selv (fig. 27) og hans hustru Justina Ursula van der Lauwick (fig. 28), sønnen Ludvig Rosenkrantz, der 1678 blev friherre til Rosendal (fig. 29), og dennes hustru Clara Cathrine von Stockholm (fig. 30), Ludvigs broder Maximilian Rosenkrantz (fig. 31), dennes hustru Elizabeth Tuyll van Bulkenstijn (fig. 32), deres søn Axel Rosenkrantz samt Axel Movat og Karen Bildt. Vi ved ikke hvem, der har malet billederne. Holger Rosenkrantz og hans hustru er utvivlsomt malet i Nederlandene, hvor de boede, mens portræterne af Maximilian Rosenkrantz og hans hustru godt kan være malet af Wuchters.

Det måske mest spændende portræt på Rosenholm er barnebilledet af Axel Rosenkrantz »den brune dreng« (fig. 33), som af Else Kai Sass uden bindende bevisførelse er tilskrevet Wuchters. Det må dog medgives, at billedet urtvivlsomt afspejler kendskab til van Dyck og hans engelske efterfølgere, som Wuchters ved flere lejligheder har demonstreret sin fortrolighed med. De mørkebrune farver er også karakteristiske for Wuchters i hans senere år. Under alle omstændigheder er billedet et af de betydeligste danske kunstværker fra det 17. århundrede.

Ivar Rosenkrantz selv var repræsenteret med ikke mindre end seks portrætter. Interessant er et ungdomsbillede udført af italieneren Nicolo Cassana enten mellem 1702 og 1705, da Rosenkrantz var gesandt i London, medens

Cassana arbejdede for dronning Anna, eller i forbindelse med Frederik IVs Italiensrejse 1708-09, hvor Ivar Rosenkrantz var med som hofmarskal (fig. 25). De øvrige portrætter er enten udført af J. S. Wahl eller kopier efter denne. Mest imponant er et billede i Riddersalen, hvor han er fremstillet i elefantordenens dragt (fig. 26). Derimod er hans to hustruer, Birgit Gersdorff (d. 1719) og Charlotte Amalie Skeel, hver repræsenteret med blot et billede. Billedet af Birgitte Gersdorff har træk, der minder om engelsk portrætmaleri, og kan være malet under parrets Englandsophold i 1702-05. Charlotte Amalie Skeel er malet af Wahl. Birgitte Gersdorffs to søstre Charlotte Amalie og Øllegaard er begge repræsenteret på Rosenholm sammen med deres ægtefæller, Christian Sehested til Ravnholt og Christian Friis til Frijsenborg. Derimod er der ingen billeder af Charlotte Amalie Skeels familie, hvilket kan skyldes, at de er blevet ført til Ryegaard enten af sønnen Frederik Christian Rosenkrantz eller efter 1802 i henhold til det tidligere omtalte testamente. Formentlig af samme grund er der heller ingen billeder af Frederik Christian Rosenkrantz på Rosenholm, som i øvrigt ikke brød sig om, og denne kun sjældent opholdt sig.

Overflyttelsen til Ryegaard af portrætterne af den lærde Holger og hans familie var naturligvis et svært tab for samlingen. Ganske vist kompereredes dette i nogen grad ved, at en række portrætter fra Villestrup kom til Rosenholm. I sagens natur var det stort set portrætter uden tilknytning til Rosenholm, selv om den nye ejer, Iver Rosenkrantz, nedstammede fra den lærde Holger Rosenkrantz' søn Jørgen. Dog er det umuligt at afgøre, hvorvidt Wuchters ovenfor nævnte portræt af samme Jørgen Rosenkrantz har været på Rosenholm alle dage, eller om det er kommet dertil (tilbage?) med Iver Rosenkrantz.

Mellem de billeder, der stammer fra de foregående ejere af Rosenholm, er flere af de ypperste portrætter i Danmark – enkelte, som van Manders billede af Leonora Christine, »den brune dreng«, tidligere tilskrevet Wuchters, og Pilos billede af Frederik V, må vel endda regnes blandt hovedværkerne i ældre dansk kunst. Billederne fra Villestrup har derimod interesse ved at vise den typiske danske herregårdssamling.

Iver Rosenkrantz, hans første hustru Marie Elisabeth Lente Adeler og hans anden hustru Sofie Hedvig Huitfeldt er repræsenteret ved portrætter malet af Jens Juel. Mere provinsielle er en række billeder fra 1750erne og 60erne af Iver Rosenkrantz' forældre Werner Rosenkrantz (fig. 36) og Else Margrethe Sehested (fig. 37) samt hans søskende og deres ægtefæller, malet af den på herregårdene meget yndede Ulrik Ferdinand Beensfeldt. Af tilsvarende ordinær kvalitet er en anesierie udført for Werner Rosenkrantz og Else Margrethe Sehested. Serien har dog interesse ved at indeholde kopier af nu tabte originalportrætter fra det 16. og 17. århundrede; bl.a. af Hannibal Sehesteds forældre Claus Maltesen Sehested og Anne Lykke fra 1597.

Alle ejere af Rosenholm indtil 1802 havde indtaget centrale stillinger i stats-tjenesten og haft nær tilknytning til hoffet. I det 19. århundrede markerede de sig først og fremmest lokalt. Samtidig ophørte kontakten med landets førende kunstnere. Ganske vist suppleredes og forøgedes portrætsamlingen også i det 19. århundrede, men kvaliteten var ujævn, og den renæssance for det officielle portrætmaleri, knyttet til navne som J.V. Gertner, Otto Bache, P.S. Krøyer og August Jerndorff, der kendetegner århundredets anden halvdel, kan næppe spores på Rosenholm, hvor det fortrinsvis er kunstnere af sekundær betydning, bl.a. Oscar Schütte, C. Balsgaard og August Hærning, som er repræsenteret. Langt betydeligere er Julius Paulsens portræt af Christiane Wedell gift

med nationalbankdirektør Hans Rosenkrantz fra 1905. På Rosenholm findes der desuden et portræt af nationalbankdirektøren malet af familiens eget talent Arild Rosenkrantz, hvis portrætter af familien afrunder den portrætsamling, der blev grundlagt for 400 år siden af rigsråd Jørgen Ottesen Rosenkrantz.

Den første, som gjorde opmærksom på Rosenholmsamlingens enestående historiske betydning, var kunsthistorikeren og kritikeren N. L. Høyen, der besøgte Rosenholm 1831. En systematisk registrering fandt sted 1859 på initiativ af den daværende stamhusbesidder Hans Henrik Rosenkrantz. Registreringen omfattede kun billeder ældre end 1802, inklusive portrætterne fra Villestrup. Denne del af samlingen fik i 1880'erne en særdeles vigtig forøgelse. I Tirstrup kirke hang indtil da fem mindetavler over medlemmer af slægten Rosenkrantz. På dette tidspunkt blev de imidlertid kasseret af kirkesynet, og hvis ikke de var blevet ført til Brevkammeret på Rosenholm, havde de næppe eksisteret i dag.

Tavlerne har runde midterfelter med motiver fra det nye testamente. Forlæggene er tyske eller nederlandske træsnit. På fire af tavlerne er i knælende stilling afbildet et medlem af slægten Rosenkrantz, hvis identitet fremgår af de skriftbånd, der omgiver midterfelterne. De fem tavler er alle dateret 1535 og personerne er: Henrik Rosenkrantz d. 1537 (fig. 2), hans søster Mette d. 1535, hans far Niels Eriksen Rosenkrantz d. 1516, hans farfader Erik Ottesen Rosenkrantz d. 1503 samt hans oldefader Otte Nielsen Rosenkrantz d. 1477 (fig. 1). Af omskriften til mindetavlen over Henrik Rosenkrantz fremgår, at de er udført på Gotland. Henrik Rosenkrantz' tavle er også den eneste, hvor vi med sikkerhed kan identificere forlægget: et træsnit, der forestiller den gamle og ny pagt, udført af Lucas Cranach den ældre. Udover de fem tavler fra Tirstrup kirke kendes endnu to tilsvarende mindetavler. Den ene er udført som minde over Henrik Rosenkrantz' trolovede Pernille Krognos og hænger i Magleby kirke på Stevns, mens der i Skt. Mariæ kirke i Visby findes endnu en mindetavle over Henrik Rosenkrantz. Alle syv mindetavler har således relation til Henrik Rosenkrantz og må være udført på Gotland på hans foranledning.

De syv mindetavler er det ældste udtryk for Rosenkrantzernes iver for at samle minder om slægten. Det Rosenkrantzke mausoleum i Hornstet kirke og portrætsamlingen på Rosenholm er andre vidnesbyrd derom. Ved at redde de fem kasserede tavler fra Tirstrup og bekoste deres restaurering levede familien ikke alene op til forfædrenes sans for slægtens minder. Man sikrede også kulturmindesmærker af national betydning for eftertiden.



Fig. 1. Votivtavle over Otto Nielsen (Rosenkrantz) til Bjørnholm (d. 1477), rigshofmester. (Udført på Gotland 1535. Frb. A 5641).



Fig. 2. Votivtavle over Henrik Nielsen Rosenkrantz til Bjørnholm (d. 1537), lensmand. (Udført på Gotland 1535. Frb. A 7432).



Fig. 3. Jørgen Ottesen Rosenkrantz (1523-96), rigsråd. (Gerrit Cornelisz. (?) 1589. Frb. A 7421).



Fig. 4. Dorte Lange (1541-1613), ~ Jørgen Ottesen Rosenkrantz.
(Gerrit Cornelisz. (?) 1589. Frb. A 7422).



Fig. 5. Holger Rosenkrantz »den lærde« (1574-1642), rigsråd, teologisk forfatter. (Johan Thim 1636. Frb. A 7771).



Fig. 6. Sofie Brahe (1578-1646), ~ Holger Rosenkrantz. (Johan Thim 1636. Frb. A 7472).



Fig. 7. Christen Thomesen (Sehested) (1590-1657), kongens kansler. (Johan Thim 1635. Frb. A 7773).



Fig. 8. Mette Holgersdatter Rosenkrantz (1600-1644). ~ Christen Thomesen (Sehested). (Johan Thim 1635. Frb. A 7853).



Fig. 9. Otto Holgersen Rosenkrantz (1610-39), officer. (Johan Thim ca. 1635-39).



Fig. 10. Sofie Holgersdatter Rosenkrantz (d. 1677), ~ Steen Brahe. (Johan Thim 1642. Frb. A 5678).



Fig. 11. Jørgen Holgersen Rosenkrantz til Keldgaard (1607-75), rentemester, hofmester på Sorø. (Abraham Wuchters ca. 1660. Frb. A 5660).



Fig. 12. Palle Rosenkrantz (1587-1642), lensmand. (Ubekendt kunstner 1634).



Fig. 13. Mette Pallesdatter Rosenkrantz (1632-65), ~ Erik Holgersen Rosenkrantz. (Ubekendt kunstner 1649. Frb. A 7436).



Fig. 14. Erik Rosenkrantz (1612-81), stiftsbefalingsmand. (Ubekendt kunstner 1649. Beskåret. Frb. A 7427).

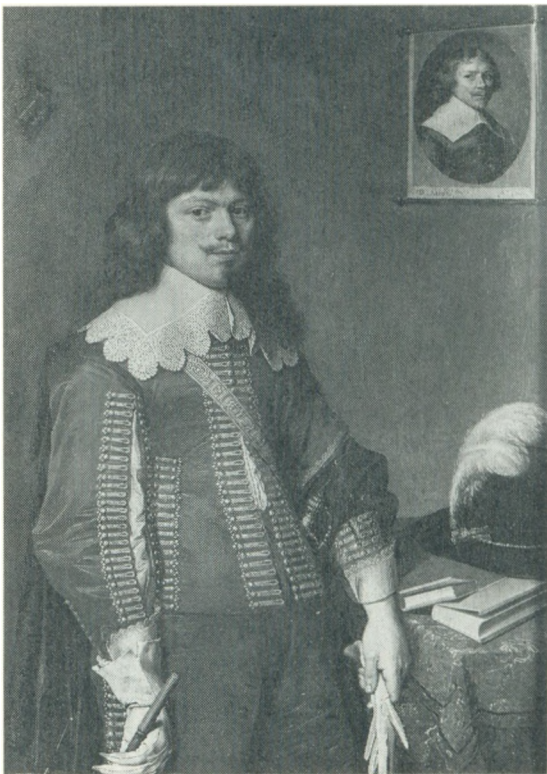

Fig. 15. Formentlig Christian Rosenkrantz til Glimminge (ca. 16]7-48). (David Bailly 1641. Frb. A 5656).



Fig. 16. Erik Holgersen Rosenkrantz (1612-81), med sine tre hustruer Margrethe Skeel (1626-47), Mette Rosenkrantz (1632-65) og Margrethe Krabbe (1640-1716). (Abraham Wuchters ca.1675. Hornslet kirke).

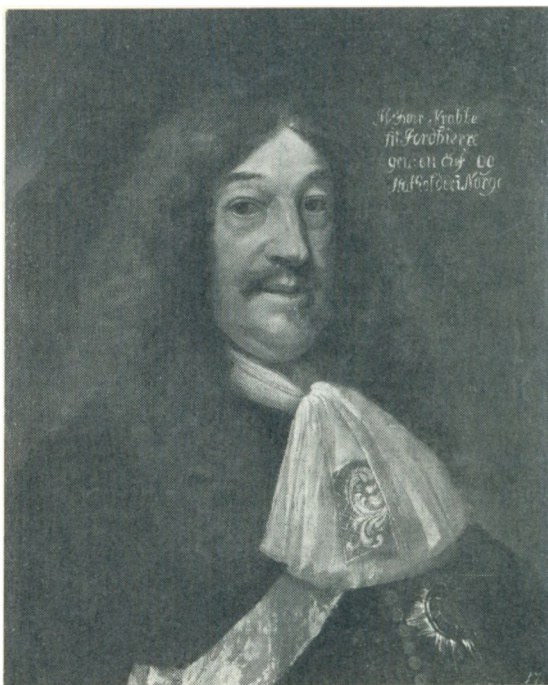

Fig. 17. Iver Krabbe til Jordbjerg (1602-66), statholder i Norge. (Abraham Wuchters ca. 1665. Frb. A 5672)



Fig. 18. Karen Marsvin (1610-80), ~ Iver Krabbe. (Jurian Jacobsz (?)
1669. Frb. A 5647)



Fig. 19. Ellen Marsvin (1572-1649), ~ 1^o Ludvig Munk. Christian IV's svigermøder. (Ubekendt kunstner ca. 1590. Irb. A 5669).



Fig. 20. Leonora Christina (1621-98), datter af Christian IV og Kirsten Munk. (Karel van Mander ca. 1643. Frb. A 7435).



Fig. 21. Jørgen Marsvin til Dybäck (d. 1581), rigsråd. (Antonius Sandfeldt (?) 1576. Frb. A 5674).



Fig. 22. Karen Gyldenstjerne (d. 1589), ~ Jørgen Marsvin. (Antonius Sandfeldt (?) 1576. Frb. A 5675).



Fig. 23. Knud Ulfeldt til Svendstrup (1609-57), generalkrigskommissær. (Ubekendt kunstner o. 1640).



Fig. 24. Vibeke Podebusk (1608-1645), ~ Knud Ulfeldt. (Ubekendt kunstner o. 1640).



Fig. 25. Iver Rosenkrantz (1674-1745), geheimestatsminister. (Nicolo Cassana (?) ca. 1705. Frb. A 5664).



Fig. 27. Holger Rosenkrantz (1599-1634), officer, søn af Frederik Rosenkrantz og Rigborg Brockenhuus. (Ubekendt kunstner 1634).



Fig. 28. Justina Ursula van der Lauwick, ~ Holger Frederiksen Rosenkrantz (1599-1634). (Ubekendt kunstner 1634).

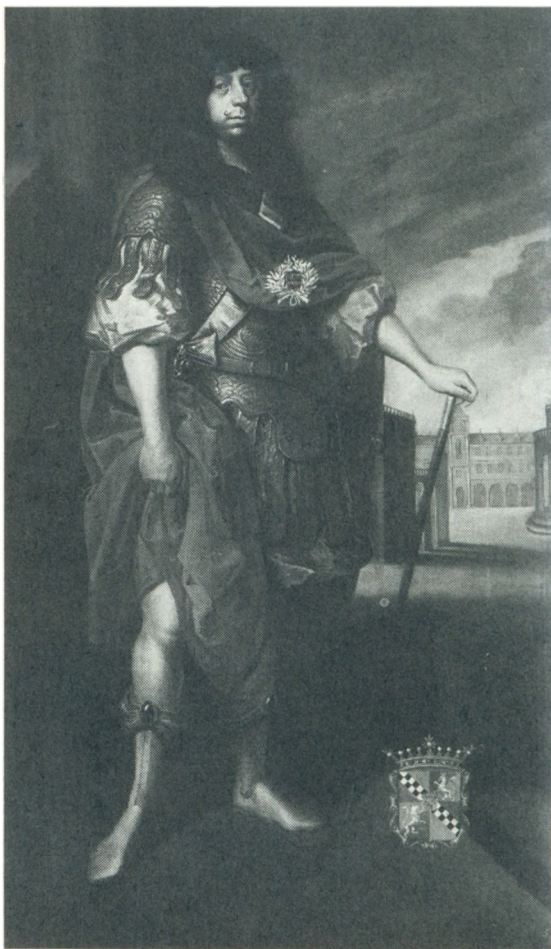

Fig. 29. Ludvig Holgersen Rosenkrantz til Rosendal (1628-85), stiftamtmand. (Ubekendt kunstner ca. 1680-85. Frb. A 7424).



Fig. 30. Formentlig Clara Cathrine von Stockholm (d. 1689), ~ Ludvig Rosenkrantz. (Ubekendt kunstner 1680erne. Frb. A 7423).



Fig. 31. Maximilian Rosenkrantz (1630-76), oberst. (Abraham Wuchters (?) ca. 1670).



Fig. 33. »Den brune dreng«. Måske Axel Ludvigsen Rosenkrantz til Rosendal (1670-1723) som barn. Ca. 1680. (Tidligere tilskrevet Abraham Wuchters. Erb. A 7434).



Fig. 34. Jens Jørgensen Rosenkrantz (1640-95), landsdommer. (Ubekendt kunstner 1670erne).



Fig. 35. Dorte Friis (d. 1681), ~ Jens Jørgensen Rosenkrantz. (Ubekendt kunstner 1670erne).



Fig. 37. Else Margrethe Sehested (1708-75), ~ Werner Rosenkrantz.
(Formentlig Ulrik Ferdinandt Beenfeldt 1764).



Fig. 36. Werner Rosenkrantz (1700-77), amtsmand. (Ulrik Ferdinand Beenfeldt 1764).

STAMTAVLER
med
VÅBENAFBILDNING
over slægterne
SEIDELIN
BRINCK-SEIDELIN

SEIDELIN (†)

Af Mogens Seidelin

Handelsmand i Helsingør Hans Jørgensen († 1639) var i sit ægteskab m. en datter af rådmand og byfoged i Helsingør Michel Seidel († 1616, f. i Werder i Preussen) stamfader til den største af de fire, borgerlige danske slægter Seidelin, – af hvilke én uddøde i mandslinien ved borgmester i Odense Michael Seidelins død 1806, og de tre stadig eksisterer. Hans Jørgensens ældste søn var provst og sognepræst ved Holmens kirke i København Hans Hansen Seidelin (1632-68), hvis søn konferensråd Hans Seidelin (1665-1740) til Hagedstedgaard adledes 6. april 1731 »af sær Kongelig Naade og i allernaadigst Henseende til hans beviste Troskab«. Af hans børn testamenterede sønnen konferensråd Hans Seidelin (1695-1752) til Hagedstedgaard i 1751 80.000 rd. til oprettelse af stamhuset Hagedsted for sin nedennævnte søstersøn, og datteren Sophia Seidelin (1693-1741, gift 1° m. konfessionarius, provst Iver Brinck, 2° m. biskop Christian Ramus) var moder til konferensråd Hans Diderick Brinck-Seidelin (1720-78) til stamhusene Hagedsted og Eriksholm, der 1752 optoges i adelstanden. Se stamtavle Brinck-Seidelin.

Kirker forkortes efter DAA.s forkortelsesliste; dog angives sankt som skt.

Våben: Skjoldet lodret delt af blå, hvori en halv hvid lilje, og hvidt, hvori en halv naturligt farvet ørn, begge dele fast på delingen. På hjelmen skjoldets figurer gentaget mellem to vesselhorn tværdelt blå/hvidt og hvidt/blåt.

Første slægtled

- 1 a. HANS SEIDELIN – f. 14. maj 1665 i Helsingør, døbt 21. s.m. i Skt. Olai k., 1677 skriverdreng og senere kopist i Danske Kancelli, 1689 generalkommissariatssekretær, 1699 krigsbogholder ved rytteriet, 1708 generalkommissariatssekretær, 1709 tillige krigskommissær, 1710 generalkommissariatsbogholder, overkrigskommissær til felts og kancelliråd, 1711-12 deputeret ved generalkommissariatet til felts, 1713 justitsråd, 1713-24 land- og krigskommissær, 1724 virkelig etatsråd, 1724-30 amtmand over Kbh.s amt, 1724-39 assessor i højesteret, 1730-40 dir. for generalpostamtet, 1730-40 ejer af Hagedstedgaard, **adlet 6. april 1731**, 1731-35 assessor i hofretten, 1732 konferensråd, † 19. jan. 1740 i Kbh., bisat 10. febr. i (N), 21. juni s.å. indsat i Hagedsted k., 1882 på Hagedsted kgd. – G. 1° 19. maj 1692 i Kbh. m. Drude Margrethe Clausdatter (F.:

rådmand Claus Iversen Assens og Megtele Villumsdatter Fuiren), f. (før) ca. 1675, † 5. april 1711 i Kbh., begr. 22. s.m. i (N). 2^o 19. juli 1713 i Kbh. (H) m. enke Lena Margrete Munch (F.: brygger og islandsk købmand Erik M. og Maren Ha(a)gensen), † 26. juli 1725 i Kbh., begr. i (P). – 3 børn: andet slægtled, nr. 2-4.

☞

Andet slægtled

KONFERENSRÅD HANS SEIDELINS BØRN MED DRUDE MARGRETHE CLAUDSDATTER (SE NR. 1)

- 2 a. SOPHIA SEIDELIN – f. 19. nov. 1693 i Kbh., døbt 23. s.m. i Skt. Nicolaj k., † 13. aug. 1741 i Odense, begr. 25. s.m. i Skt. Knuds k. – G. 1^o 3. sept. 1710 i Kbh. (B) m. enkemand, provst og sognepræst ved Holmens k., senere ved Skt. Nicolaj k., salmedigter Iver Brinck, f. 19. nov. 1665 på Valderhaug i Bergen stift, † 25. juni 1728 i Kbh., begr. 6. juli i Skt. Nicolaj k. 2^o 8. juni 1735 i Kbh. m. enkemand, biskop over Fyns stift Christian Ramus, f. 1. eller 11. febr. 1687 eller 1688 i Trondhjem, † 14. dec. 1762 i Odense, begr. 28. s.m. i Skt. Knuds k.
- 3 b. HANS SEIDELIN – f. 16. sept. 1695 i Kbh., døbt 19. s.m. i Skt. Nicolaj k., 1709 student, 1715 cand. theol., 1717 virkelig sekr. i Danske Kancelli, 1717-21 i udlandet, 1722 sekr. ved kommissionen ang. Kbh.s kanaler og ubrolagte pladser samt ved fattigvæsenet i Danmark, 1727-52 assessor i højesteret, 1728-30 sekr. i Danske Kancelli, 1730-50 (52) assessor i kancellikollegiet samt maître des requêtes, 1732 virkelig justitsråd, 1741 virkelig etatsråd, 1749 konferensråd, 1740-48 ejer af Hagedstedgaard, skænkede ved testamente 1751 80.000 rd. til oprettelse af et stamhus for søstersønnen H.D. Brinck (-Seidelin) samt oprettede legat til 12 senge i Vartov, † 18. april 1752 i Kbh. (B), begr. 27. s.m. i Hagedsted k., 1882 på Hagedsted kgd. – G. 27. okt. 1734 i Kbh. (P) m. Charlotta Syling (F.: klæde- og silkehandler Johan Albretsen S. og Maren Hansdatter Rørs), f. 29. jan. 1685 i Kbh., † 22. febr. 1744 i Kbh., begr. 3. marts i Hagedsted k., 1882 på Hagedsted kgd.
- 4 c. CLAUDS SEIDELIN – f. 11. febr. 1697 i Kbh., døbt 13. s.m. i (N), † 28. juni 1700 i Kbh., begr. 30. s.m. (B).

Henvisning

Mogens Seidelin: Den Seidelinske Slægtsbog I-V (1943-1982).



SEIDELIN
BRINCK-SEIDELIN

BRINCK-SEIDELIN

Af Mogens Seidelin

Oldefader til den i 1752 adlede Hans Diderick Brinck var Johan Sørensen Brinck, købmand og toldskriver samt fra 1643 rådmænd i Aalborg, hvor han blev begr. 5. marts 1656. Med hustruen Kirsten Nielsdatter, begr. 12. aug. 1661, havde han 12 børn, af hvilke nr. 5, Didrik Johansen Brinck, blev døbt 31. aug. 1631 i Budolfi k. i Aalborg, hvorfra han blev student 1654. Efter at have studeret teologi en tid blev han 1662 indskrevet som medicinsk studerende ved universitetet i Leyden, var i 1665 inspektør ved fiskehandelen i Nordland og Finmarken, da han og hans hustru Helena (Lene) Hansdatter († tidligst 1692, datter af Hans Pedersen, f. ca. 1590, borgmester og tolder i Laholm i Halland 1630-45, fra 1645 til sin død 1653 landsdommer på Bornholm, hvor han boede på Vestergaard i Vester-Marie sogn) under sejlads til Bergen måtte gå i land på øen Valderøe, hvor sønnen Iver Brinck fødtes på gården Valderhaug på øens østside. 1669 flyttede familien til Uddevalla, hvor faderen blev boghandler, 1675 til Holmestrand, 1680 til Linköping og 1682 til Kbh. Faderen, der 1676 udgav et historisk-topografisk, latinsk skrift om Lofoten, var senere lærer. 1681 blev Iver Brinck student i Stockholm og var 1683-86 huslærer i Norge (Drammen). Forældrene vendte 1684 tilbage til Norge, hvor faderen døde 1685 eller 1686 på Strømsø.

Iver Brinck blev 1686 cand. theol. i Kbh., blev alumne på Valkendorfs Kollegium, dekan på Kommunitetet, huslærer, 1689-91 feltpræst for de danske hjælpetropper i Irland, 1692 magister, 1692-1702 præst for den dansk-norske menighed i London, 1702-11 provst og sognepræst ved Holmens k., fulgte 1708 som rejsepræst og konfessionarius Frederik IV på hans italienske rejse, og var 1711-28 sognepræst ved Skt. Nicolaj k. i Kbh., hvor han døde 1728.

I sit andet ægteskab m. Sophia Seidelin (1693-1741), datter af den 1731 adlede konferensråd Hans Seidelin (1665-1740), fik Iver Brinck 6 børn, hvoriblandt Hans Diderick Brinck-(Seidelin), adlet 1752.

Våben: Skjoldet lodret delt af blå, hvori en halv hvid lilje, og hvidt, hvori en halv brun ørn, begge dele fast på delingen. På hjelmen skjoldets figurer gengaget mellem to væselhorn tværdelt blå/hvidt og hvidt/blåt.

Uddød i mandslinien 18. april 1971. Kirker forkortes efter DAA.s forkortelsesliste; dog angives sankt som skt.

Første slægtled

- 1 a. HANS DIDERICK BRINCK-SEIDELIN til Stamhusene Hagedsted 1753-1760 og Eriksholm 1760-1778 – f. 1. aug. 1720 i Kbh., døbt 3. s.m. i (N), 1741 sekr. i Danske Kancelli, 1748-1768 ejer af Hagedstedgaard, fra 1752 af Eriksholm og 1752-1768 af Holbæk Slots Ladegaard, 1752-1778 højesteretsassessor, 1752 adlet, 1754 virkelig justitsråd, 1766 etatsråd, 1773 virkelig etatsråd, 1774 konferensråd, † 5. marts 1778 i Kbh., begr. 16. s.m. i Skt. Nicolaj k. – G. 25. (23.?) maj 1746 i Horsens m. Ingeborg Pedersdatter Bering (F.: købmand Peder Thomassen B. og Elisabeth Cathrine Stephendsdatter Hofgaard), f. 15. sept. 1727 i Horsens, døbt 21. s.m., † 22. april 1796 i Kbh. (T). – 9 børn: andet slægtled, nr. 2-10.

Andet slægtled

KONFERENSRAÐ HANS DIDERICK BRINCK-SEIDELINS BØRN MED INGE-
BORG PEDERSDATTER BERING (SE NR. 1)

- 2 a. SOPHIE BRINCK – f. 1749 på Hagedstedgaard, døbt 6. febr., † 1752, begr. 16. febr. i Hagedsted k.
- 3 b. HANS BRINCK-SEIDELIN til Stamhuset Eriksholm 1778-1809 og Det Brinck-Seidelinske Fideikommiss 1809-1831 – f. 3. jan. 1750 på Hagedstedgaard, døbt 9. s.m., 1765 student (Roskilde), 1770 hofjunker, 1773-1791 landsdommer ved Sjællands og Møens landsting, 1777 etatsråd, 1815 konferensråd, solgte 1824 Eriksholm, † 30. sept. 1831 i Kbh. (F), begr. 9. okt. på Aagerup kgd. – G. 1^o 22. jan. 1779 i Kbh. (N) m. Mariane Magdalene Eichel Bartholin (F.: konferensråd Caspar Christopher B. til Stamhuset Aastrup og Elisabeth Hedevig Eichel til Stamhuset Aastrup), f. 12. maj 1752 på Aastrup, døbt 16. s.m., † 17. aug. 1800 på Eriksholm, begr. 25. s.m. 2^o 27. febr. 1801 i Horsens m. Henriette Cathrine Lederer (F.: læge, justitsråd Carl Friedrich Lederer og Erica Hedevig Charlotte Neander), f. 25. maj 1773 i Randers, døbt 18. juni, † 9. april 1842 i Moltrup præstegård, begr. 16. s.m. – 11 børn: tredje slægtled, nr. 11-21.
- 4 c. ELISABETH CATHRINE BRINCK – f. 1751 på Hagedstedgaard, døbt 2. juni, † 1752 sst., begr. 1. febr.
- 5 d. SOPHIE ELISABETH CATHRINE BRINCK-SEIDELIN – f. 6. sept. 1752 på Hagedstedgaard, døbt 11. s.m., † 15. juni 1820 i Kbh., begr. 20. s.m. på Assistens kgd. (H). – G. 17. juli 1778 på Eriksholm m. sin moders fætter Stephan Hofgaard Cordsen (F.: købmand og kirkeværge Claus Diederichsen C. og Gjertrud Stephendsdatter Hofgaard), f. 22. okt. 1727 i Horsens, døbt 26. s.m., 1745 student (Horsens), 1748 cand. jur., 1754 assessor i hofretten, 1759 assessor i højesteret, 1762 virkelig justitsråd, 1769 etatsråd, 1773 virkelig etatsråd, 1776 konferensråd, 1792 hvid ridder, 1794 justitiarius i højesteret, 1799 gehejmeråd, † 17. jan. 1800 i Kbh., begr. på Assistens kgd. (N).
- 6 e. PEDER BRINCK-SEIDELIN – f. 1753, † 1754, begr. 4. dec. i Hagedsted.
- 7 f. IVARICA BRINCK-SEIDELIN – f. 1754 på Hagedstedgaard, døbt 25. okt., † 29. april 1826 i Aalborg, begr. 5. maj (VF). – G. 20. aug. 1784 i

- Aagerup sogn m. sin fætter Rasmus Severin Kisbye (F.: professor Hans Rasmussen K. og Helena Ambrosia Brinck), f. 3. febr. 1754 i Odense, døbt 7. s.m. i Skt. Knuds k., 1771 student (Odense Gymnasium), 1777 cand. theol., 3 år i udlandet, 1782 magister og konrektor i Bergen, 1804 rektor i Aalborg, 1811 afsked og titulær professor, † 1. sept. 1826 i Aalborg, begr. 7. s.m. (VF).
- 8 g. PETRONELLE BRINCK-SEIDELIN – f. (24. nov.) 1755 på Hagestedgaard, døbt 1. dec., † 1. maj 1801 i Kbh., begr. 4. s.m. (T). – G. 6. juli 1787 på Eriksholm m. Emanuel Rasmus Grove (F.: etatsråd Johan Christian G. og Mette Æreboe), f. 13. sept. 1756 i Kbh., døbt 18. s.m. (B), 1772 student (Herlufsholm), 1777 konsultssek. i Marokko, 1788 kommitteret i kommercekollegiet og leder af konsultskontoret, 1794-97 generalkonsul i Paris, 1797-1804 atter i kommercekollegiet, 1797 adm. direktør for manufakturhandelen, 1800-1837 medl. af Den kgl. afrikanske Konsulatsdirektion, 1802-1805 og 1812-1816 præsident i Det kgl. danske Landhusholdningsselskab, 1810 virkelig etatsråd, 1826 konferensråd, 1810 R*, 1828 D.M., † 12. jan. 1847 i Fredensborg, begr. 18. s.m.
- 9 h. IVER BRINCK-SEIDELIN – f. i okt. 1756, † 1756, 9 uger gl., begr. 27. dec. i Hagested.
- 10 i. IVER BRINCK-SEIDELIN – f. 1757 på Hagestedgaard, døbt 3. nov., † 1761, begr. 12. sept. i Hagested.

Tredie slægtled

KONFERENS RÅD HANS BRINCK-SEIDELINS BØRN (SE NR. 3)

- af første ægteskab med Mariane Magdalene Eichel Bartholin:*
- 11 a. HANS DIDERICH BRINCK-SEIDELIN – f. 18. jan. 1780 på Eriksholm, hjemmedøbt, i Aagerup k. 25. febr., 1796 student (privat), 1800 cand. jur., 1802 auskultant i rentekammeret i kort tid, kort tid forpagter af Holbæk Slots Ladegaard, 1810-1812 ejer af Lille Nivaagaard, boede derefter i Slagelse, digter, udgav digtsamling 1815 og 1829, † 9. maj 1831 i Slagelse, begr. 14. s.m. (Skt. Peder). – G. 30. dec. 1804 m. Maria Christophina (Christophora) von Westen (F.: major Berendt Holmsted von W. og Jacobine von Bergen), f. 5. april 1777 i Nyborg, hjemmedøbt 8. s.m., i kirken 29. s.m., † 5. juni 1860 i Slagelse, begr. 9. s.m. på Skt. Peders kgd.
- 12 b. CASPAR CHRISTOPHER BRINCK-SEIDELIN til Det Brinck-Seidelinske Fideikommis 1831-1861 – f. 16. marts 1781 på Eriksholm, hjemmedøbt, 1795-1817 ved sjællandske rytterregiment, 1795 kornet, 1802 sekondløjtnant, 1809 premierløjtnant, 1815-1817 ritmester, boede senere i Kbh., † 30. okt. 1861 i Kbh., begr. 6. nov. på Vor Frelsers Assistent kgd. (F).
- 13 c. INGEBORG ELISABETH BRINCK-SEIDELIN – f. 17. april 1782 i Kbh., hjemmedøbt, 17. maj i (H), indskrevet som klosterfrøken i Vemmetofte, † 25. dec. 1850 i Kbh., begr. 30 s.m. på Assistent kgd. (F,H). – G. 17. juli 1810 på Eriksholm m. sin fætter Claus Diderich Cordsen (F.: gehejmeråd Stephan Hofgaard C. og Sophie Elisabeth Cathrine Brinck-Seidelin, se nr. 5 ovf.), f. 20. juni 1779 i Kbh., døbt 29. s.m. i (T), 1796 student (privat), 1799 cand. jur., 1806 kopist i Danske Kan-

- celli, 1809 hofjunker, 1811 kammerjunker, 1812 underkancellist, † 14. sept. 1818 under ophold på Eriksholm, begr. på Assistens kgd., Kbh. (H og Aagerup kbg.).
- 14 d. PETER BRINCK-SEIDELIN – f. 30. sept. 1783 på Eriksholm, hjemmedøbt, i Aagerup k. 31. okt., 1794-1801 søkadet, (1811) kopist i kommercekollegiet, 1811 hofjunker, men indløste ikke bestallingen, † 4. dec. 1825 i Kbh., begr. 9. s.m. (VF).
- 15 e. CARL ANTON BRINCK-SEIDELIN – f. 1785 på Eriksholm, hjemmedøbt, i Aagerup k. 22. sept., † 1790 sst., begr. 13. juni.
- 16 f. LUDVIG CHRISTIAN BRINCK-SEIDELIN til Det Brinck-Seidelinske Fideikommiss 1861-1865 – f. 20. dec. 1787 på Eriksholm, hjemmedøbt, i Aagerup k. 31. jan. 1788, 1806 student (Schouboes Institut), 1811 og 1812 cand. jur., 1813 auskultant i rentekammeret, 1815 kammerjunker, 1815 (fra 1. jan. 1816)-1845 amtsforvalter for Hjørring amtstuedistrikt, fik landhusholdningsselskabets store guldmedaille for bogen »Hjørring Amt« (1828), 1830-1836 ejer af Eget, 1832 medl. af forsamlingen af »oplyste Mænd fra forskellige Dele af Riget« (ang. lov om provinsialstænderforsamlinger), 1834 deputeret for Aalborg i den nørrejyske stænderforsamling, 1835 etatsråd, 1842-1846 ejer af Aggersborggaard, 1845-1860 generaldecisor, modtog 1846 kongens allerhøjeste tilfredshed m. den hidtil ukendte punktlighed og orden, han havde tilvejebragt på revisionsvæsenets område, 1848 medl. af den grundlovgivende rigsforsamling, 1851 konferensråd, 1860-1862 chef for revisionsdepartementet for kongerigetets ministerier, 1840 R*, 1847 D.M., 1856 K*, 1862 S.K.*, † 14. juli 1865 i Kbh., bisat 21. s.m. i Frederiksberg k., begr. 26. aug. på Solbjerg kgd. – G. 31. (30.?) dec. 1815 på Frederiksberg (T) m. Marie ELISABETH Krag (Kragh? kaldes ved vielse Meilbye) (F.: koffardikaptajn (og forarmet godsejer?) Johan K. og Anne Kirstine Hansdatter), f. 29. maj 1790 i Kbh., døbt 13. juni i (dansk) Garnisons k., † 19. april 1874 på Frederiksberg, begr. 27. s.m. fra Frederiksberg k. på Solbjerg kgd. – 9 børn: fjerde slægtled, nr. 22-30.
- 17 g. CHRISTIANE SOPHIE BRINCK-SEIDELIN – f. 25. febr. 1790 i Kbh., døbt 19. marts i (H), konventualinde i Vemmetofte Kloster, † 18. aug. 1858 på Vemmetofte Kloster, bisat i kapellet, 1871 på kgd.
- af andet ægteskab med Henriette Cathrine Lederer:*
- 18 h. MARIANE MAGDALENE BRINCK-SEIDELIN – f. 6. juli 1802 på Eriksholm, hjemmedøbt, i Aagerup k. 22. aug., † 4. juli 1864 under besøg i Haderslev, begr. 7. s.m. i Moltrup. – G. 5. maj 1822 i Aagerup k. m. Hans Wiinholt (F.: sognepræst Christian Ditlev W. og Anna Hansen), f. 17. nov. 1785 i Vesterborg, hjemmedøbt 22. s.m., i kirken 28. dec., 1804 student (Nakskov), 1814 cand. theol., 1816 personel kapellan i Tølløse og Aagerup, 1821 sognepræst i Falslev, 1825 i Moltrup og Bjerning, † 16. april 1841 i Moltrup, begr. 23. s.m.
- 19 i. CARL LUDVIG FERDINAND BRINCK-SEIDELIN – f. 1804 i Kbh., hjemmedøbt, i Aagerup k. 1. juli, † 28. april 1815 på Eriksholm, begr. 4. maj på Aagerup kgd.
- 20 j. AUGUST FREDERIK BRINCK-SEIDELIN – f. 2. nov. 1805 i Kbh., hjemmedøbt, i (B) 3. jan. 1806, † 5. april 1806 i Kbh., begr. 13. s.m. på Aagerup kgd.

- 21 k. AUGUST Frederik BRINCK-SEIDELIN – f. 13. juli 1808 på Eriksholm, hjemmedøbt, i Agerup k. 7. aug., 1828 student (Roskilde), 1829 cand. phil., 1852-1864 postmester og toldoppebørselskontrollør i Christiansfeld, † 17. febr. 1878 på Frederiksberg, begr. 24. s.m. på Solbjerg kgd. – G. 27. dec. 1852 i Fredensborg m. sin kusine Frederikke Antoinette Constance Maria Lillienskiold (F.: kaptajn i søetaten, senere inspektør ved Nyboders Drengeskole, karakteriseret kommandør, overlodt på Sct. Croix Peter Carl L. og Pauline Lederer), f. 20. juni (april?) 1812 i Kbh., † 13. dec. 1884 på Frederiksberg, begr. 19. s.m.

Fjerde slægtled

KONFERENSRAÐ LUDVIG CHRISTIAN BRINCK-SEIDELINS BØRN MED MARIE ELISABETH KRAG (SE NR. 16)

- 22 a. CHRISTIANE Kirstine Henriette BRINCK-SEIDELIN – f. 4. okt. 1815(?) i Kbh., † 17. juni 1899 på Frederiksberg, begr. 21. s.m. på Frederiksberg kgd. – G. 14. maj 1842 i Hjørring k. m. Petrus Kabell (F.: provst Søren K. og Nicolette Andriette Toft), f. 19. sept. 1811 i Skyum, 1830 student (Aalborg), 1836 cand. theol., 1837 adjunkt i Horsens, 1838 i Aarhus, 1848 sognepræst i Vejlbj og Homø, 1857-1883 i Nestelsø og Mogenstrup, † 27. juni 1899 på Frederiksberg, begr. 4. juli på Frederiksberg kgd. –
- 23 b. MARIANE Magdalene Clausine BRINCK-SEIDELIN – f. 8. maj 1817 i Hjørring, 1870-1884 patron for Elers' Kollegium, † 16. april 1884 i Kbh., begr. 23. s.m. på Solbjerg kgd. (F.). – G. 15. april 1845 i Hjørring k. m. Ernst Emil Rosenørn (F.: godsejer Cecilius Andreas Ulrich R. og Juliane Marie Schack), f. 7. nov. 1810 på Benzonslund, 1830 student (Herlufsholm), 1838 cand. jur., 1841 kammerjunker, 1841-1865 medejer og 1865-1872 enejer af Voergaard, 1855-1871 af Østergaard i Salling, 1862 kammerherre, 1855-1864 og 1866-1869 medl. af folketinget, 1861-1863 af rigsrådet, 1862-1869 og 1870-1872 dir. for Landbohøjskolen, 1869-1870 kulturminister, 1870-1873 overpræsident i Kbh., 1869-1894 kurator for Vemmetofte Kloster og 1875-1893 for Vallø stift, 1879-1894 medl. af landstinget, 1883 gehejmekonferensråd, 1867 R*, 1870 D.M., 1872 K*, 1874 K.I.*, 1878 S.K.*, 1890 F.M.I., † 7. aug. 1894 i Hillerød, begr. 21. s.m. på Solbjerg kgd.
- 24 c. HANS DIDRIK BRINCK-SEIDELIN – f. 27. nov. 1818 i Hjørring, † 18. juli 1819 sst., begr. 21. s.m.
- 25 d. SOPHIE Elisabeth BRINCK-SEIDELIN – f. 10. dec. 1819 i Hjørring, konventualinde i Vemmetofte Kloster, † 20. juni 1888 på Frederiksberg, begr. 26. s.m. på Solbjerg kgd.
- 26 e. HANS BRINCK-SEIDELIN til Det Brinck-Seidelinske Fideikommis 1865-1902 – f. 8. juli 1821 i Hjørring, i 1850erne forpagter af Vemmetofte, ca. 1860-1902 ejer af Mørkhøjgaard og Pilegaard, † 5. okt. 1902 i Kbh., begr. 10. s.m. på Frederiksberg kgd. – G. 21. april 1849 i Vemmetofte k. m. Charlotte Sofie Christiane Hertel (F.: forpagter af Ledreborg, senere af Vemmetofte Johan Peter H. og Cecilie Andrea Engberg), f. 9. nov. 1823 på Ledreborg, † 5. april 1888 i Kbh., begr. 13. s.m. på Solbjerg kgd. – 5 børn: femte slægtled I, nr. 31-35.

- 27 f. **FREDERIK BRINCK-SEIDELIN** – f. 2. dec. 1822 i Hjørring, 1837-1842 behandlet for alvorlig ryglidelse i Orthopædisk Institut, 1842 konfirmeret sst. (B) og student (privat), 1850 cand. jur., volontør i justitsministeriet, 1854 kancellist, 1856 fuldmægtig, 1858-1863 kontorchef og departementssekr., 1858 kancelliråd, hvilken titel han frasagde sig 1870, 1862-1891 assessor i Landsover- samt Hof- og Stadsretten, 1889-1891 patron for Elers' Kollegium, 1878 R*, 1888 D.M., † 27. juni 1891 på Frederiksberg.
- 28 g. **JOHAN Christian BRINCK-SEIDELIN** – f. 25. dec. 1824 i Hjørring, 1837-1841 på søkadetakademiet og 1841-1844 på orlogsværftets konstruktionsskole, skibsbygger i Sverige, 1855-1871 forpagter af og 1871-1884 ejer af Østergaard i Salling, 1877-1884 ejer af Aastedskovgaard, 1859-1870 form. for Aasted sogneråd, 1864-1865 medl. af folketinget, 1866-1875 af landstinget og 1871-1883 af Viborg amtsråd, 1884 tømmerhandler i Kbh., † 3. aug. 1908 i Kbh., begr. 7. s.m. på Frederiksberg (A). – G. 2. okt. 1855 i Kalmar m. Maria Sofia Kreüger (F.: konsul og købmand Anders Lorenz K. og Maria Callerström), f. 11. nov. 1826, ægt. opløst i 1850erne, † 11. nov. 1887 eller 1897.
- 29 h. **Ludvig VILHELM BRINCK-SEIDELIN** – f. 28. aug. 1827 i Hjørring, 1852 underofficer ved dragonerne, forpagter af Sindshvile i Tikøb sogn, † 10. nov. 1875 i Lyngby, begr. 17. s.m. på Solbjerg kgd. – G. 11. marts 1863 i Skt. Olai k. i Helsingør m. Emma Charlotte Lovise Hansen (F.: lods Jens Larsen H. og Birthe Christine Børgesen), f. 10. okt. 1840 i Helsingør, døbt 9. maj 1841 i Skt. Olai k., † 30. april 1923 i Dalum, begr. 5. maj på Assistens kgd., Odense (Ansgar). – 3 sønner: femte slægtled II, nr. 36-38.
- 30 i. **MARIE Elisabeth BRINCK-SEIDELIN** – f. 16. nov. 1829 i Hjørring, konventualinde i Vemmetofte Kloster, 1891-1910 patron for Elers' Kollegium, † 28. jan. 1910 på Frederiksberg, begr. 2. febr. på Solbjerg kgd.

Femte slægtled

I

FIDEIKOMMISSBESIDDER, PROPRIETÆR HANS BRINCK-SEIDELINS BØRN
MED CHARLOTTE SOPIE CHRISTIANE HERTEL (SE NR. 26)

- 31 a. **LUDVIG Christian BRINCK-SEIDELIN** – f. 23. marts 1850 på Vemmetofte, † 4. maj 1851 sst.
- 32 b. **CHRISTIANE SOPHIE BRINCK-SEIDELIN** – f. 9. april 1851 på Vemmetofte, † 14. juni 1851 sst.
- 33 c. **Marie ELISABETH BRINCK-SEIDELIN** til Det Brinck-Seidelinske Fideikommiss 1904-1926 – f. 28. april 1852 på Vemmetofte, † 11. juni 1926 i Skotterup eller Snekkersten, begr. 16. s.m. på Vestre kgd. – G. 9. juni 1877 i (B) m. **CARL Ludvig With-Seidelin** (F.: herredsfoged, senere overretssagfører Moritz Peter With og Louise Binzer), f. 27. okt. 1850 i Haderslev, 1864 søkadet, 1870 sekondløjtnant, 1872 premierløjtnant, 1885 kaptajn, 1887-1891 undertøjmester, 1898-1903 kommandør, 1902-1905 medejer og 1905-1916 eneejer af Mærkhøjgaard, fik ved kgl. resolution 13. juli 1904 tilladelse for sig og sine efterkommere til at føje navnet Seidelin til sit familienavn (With) samt til at føre det Seide-

- Hnske våben**, 1890 R*, 1899 D.M., N.St.O.2.2., R.St.A.3.kl., † 18. juli 1924 i Hornbæk, begr. 24. s.m. på Vestre kgd.
- 34 d. LUDVIG Christian BRINCK-SEIDELIN – f. 27. april 1853 på Vemmetofte, 1872 student (privat), cand. phil., stud. polit., † 12. nov. 1880 i Kbh., begr. 18. s.m. på Frederiksberg kgd.
- 35 e. CECILIE Charlotte Sophie Christiane BRINCK-SEIDELIN – f. 25. nov. 1854 på Vemmetofte, konventualinde i Vemmetofte, † 27. sept. 1934 i Holte, Søllerød sogn, bisat 1. okt. Bispebjerg kremat. (Blaagaards kbg.). – G. 11. maj 1886 i (Math.) m. Rudolf Berleme-Nix (F.: købmand i Vejle, senere bankbestyrer i Kbh. Christian Heinrich N. (1882 vist Berleme-Nix) og Vilhelmine Marie Frederiksen), f. 12. febr. 1857 i Vejle, 1881 cand. polyt., 22. nov. 1882 navneforandring fra Nix, 1884-1888 ingeniør i Kbh., 1888-1903 ved statsbanerne, 1896 fuldmægtig, 1899 baneingeniørass., fik 1900 4. præmie for et konkurrenceprojekt vedr. Kbh.s personbanegård, 1902-1905 medejer af Mørkhøjgaard, fra 1903 fabrikant af slibemidler, † 20. dec. 1933 i Kbh., bisat 27. s.m. Bispebjerg kremat. (Blaagaards kbg.).

II

FORPAGTER LUDVIG VILHELM BRINCK-SEIDELINS BØRN MED EMMA CHARLOTTE LOVISE HANSEN (SE NR. 29)

- 36 a. LUDVIG Jens BRINCK-SEIDELIN – f. 21. nov. 1863 i Tikøb sogn, kaldte sig Seidelin, var 1889 toldkontorist i Aarhus og 1891 fuldmægtig ved Vridsløselille fængsel, 1891 til Amerika, boet i Canada, Yokohama, som handelsagent i Chicago, bogholder i Philadelphia, ingeniør og revisor i New York, kirkegårdsdir. i New Jersey, boede 1949 i Weehawken, N.J., † 23. febr. 1953 i Spring Valley, N.Y. – G. 1^o 23. april 1889 i Danmark m. Johanne Christine Christensen (F.: murermester Rasmus C. og Karen Johansen), f. 15. aug. 1870 i Kasted sogn, flyttede ca. 1895 fra Aarhus til Kbh., hvor hun var tandtekniker (dentist) fra ca. 1901, † 15. marts 1939 i Kbh., begr. 18. s.m. på Vestre kgd. (G), skilt ca. 1891. 2^o m. N.N. – 2 børn: sjette slægtled I, nr. 39-40.
- 37 b. CHRISTIAN HANS FREDERIK BRINCK-SEIDELIN – f. 19. juli 1865 i Tikøb sogn, sømand, indlagt 21. dec. 1888 i Liverpool northern hospital efter at være styrtet ned fra et skib, † 4 juni 1889 i Liverpool, begr. sst.
- 38 c. JOHAN Ernst Emil BRINCK-SEIDELIN – f. 8. maj (iflg. kbg.: 18. maj) 1869 på Sindshvile, døbt 6. aug. i Tikøb k., 1887 student (Metropolitanskolen), 1896 cand. jur. og sagførerfuldmægtig i Odense, 1899 sagfører, 1902 overretssagfører, † 10. juni 1947 i Odense, begr. 14. s.m. på Assistens kgd. sst., (Skt.K.). – G. 1^o 28. maj 1897 i Søllerød k. m. Ida JOHANNE Cathrine Rasmussen (F.: korngrosserer Niels Ferdinand R. og Nanna Rosalie Becker), f. 23. juni 1865 i Kbh. (VF), † 26. febr. 1918 i Odense (Ansgars kbg.). 2^o 2. juni 1922 i Dalum præstegård m. KARLA Rasmine Petersen, f. Sørensen (Hjarsen?) (F.: købmand Søren Sørensen Hjarsen og Johanne Jensine Jensen), f. 2. febr. 1882 i Viborg, døbt 7. april i Sønderogns k., † 28. april 1961 i Odense (Skt.H.). – 3 børn: sjette slægtled II, nr. 41-43.

Sjette slægtled

I

TOLDKONTORIST LUDVIG JENS BRINCK-SEIDELINS BØRN (SE NR. 36)

af første ægteskab med Johanne Christine Christensen:

- 39 a. WILHELM Ludvig Christian Johan Ernst Emil BRINCK-SEIDELIN – f. 21. juni 1889 i Aarhus (Domk.), dentist, ca. 1910-1933 i New York og New Orleans, hvor han tog doktorgrad og var telegrafist, fra ca. 1933 tandlæge, klinikchef i Kbh., kaldte sig Seidelin, † 1. maj 1961 i Kbh., begr. 4. s.m. på Vestre kgd. (F). – G. 1^o m. Anny Otson, f. 25. aug. 1892 i Amerika, † sst. 2^o m. Alice Gillispie, f. 4. okt. 1893 i New York, † 26. juni 1939 på Vejlebjerg Sanatorium, begr. 1. juli på Vestre kgd. 3^o 27. dec. 1947 på Kbh.s Rådhus m. INGER Marie Hoppe (F.: lokomotivfører Theodor Vilhelm Jens H. og Anna Hansen), f. 20. juni 1915 i Korsør, 1936-1971 tandtekniker i Kbh., 1971 sekr. ved centralvisitationen inden for Kbh.s hospitalsvæsen.

af andet ægteskab med N.N.:

- 40 b. Datter (ukendt).

II

OVERRETSSAGFØRER JOHAN ERNST EMIL BRINCK-SEIDELINS BØRN
MED IDA JOHANNE CATHRINE RASMUSSEN (SE NR. 38)

- 41 a. ELLEN LOUISE BRINCK-SEIDELIN – f. 27. april 1898 i Odense (Skt.K.), † 10. okt. 1898 sst. (Skt.K.).
- 42 b. FREDERIK VILHELM JOHAN BRINCK-SEIDELIN – f. 20. juli 1900 i Odense (Skt.K.), † 22. marts 1902 sst. (Skt.K.).
- 43 c. LUDVIG Steen BRINCK-SEIDELIN – f. 13. juli 1901 i Odense (Skt.K.), 1919 student (Odense), 1920-1925 bankass. i Kbh., i udlandet, 1926 disponent i, 1928 medindehaver af og 1931 eneindehaver af engrosfirmaet Th. Hugo Ibach, † 18. april 1971 i Kbh. (F) som slægtens **sidste mand**. – G. 1^o 21. sept. 1927 på Kbh.s Rådhus m. ELSE (Max) Mortensen (F.: grosserer Carl Maximilian Peter Ernst M. og Ellen Harder), f. 3. maj 1905 i Odense (Skt.H.), † 9. nov. 1940, begr. 13. s.m. på Vestre kgd. 2^o 23. sept. 1941 m. ESTHER Jarnfelt (F.: forretningsfører Frederik Christian Vilhelm J. og Agnes Frederikke Nicoline Bjørn), f. 25. sept. 1911 på Frederiksberg, døbt 31. dec. i Frederiksberg k., 1965 skilt, 1968 g. igen og flyttet til Helsingør. – 2 børn: syvende slægtled, nr. 44-45.

Syvende slægtled

GROSSERER LUDVIG STEEN BRINCK-SEIDELINS BØRN MED ELSE (MAX)
MORTENSEN (SE NR. 43)

- 44 a. Ellen-Johanne ALICE Lillian BRINCK-SEIDELIN – f. 3. nov. 1927 i Ordrup (Maglegaards kbg.), † 9. sept. 1940 i Kbh., begr. 13. s.m. på Vestre kgd.

BRINCK-SEIDELIN

- 45 b. Eric PERCY Ludvig BRINCK-SEIDELIN – f. 10. jan. 1932 i Kbh. (T), † 24. dec. 1934 i Kbh., begr. 29. s.m. på Vestre kgd. (T).

Henvisninger

- Hans Ström: Beskrivelse over Söndmör Fogderi II (1766).
* Johannes Smidt: Fotefar. Spor av norsk kristenliv i London før Olavskirkens indvielse 26. juni 1927 (Bergen 1927).
Mogens Seidelin: Den Seidelinske Slægtsbog I-V (1943-1982).

STAMTAVLER

over slægterne

HVITAKS

KORTSEN

MØDESKAL

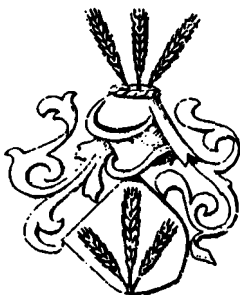

HVITAKS

Af Susanne Vogt

Denne langelandske slægt har ikke selv ført noget slægtsnavn, men har senere fået tildelt navnet Hvitaaks (også Hvedeaks, Huit Ager), efter det våben, som stamfaderen Mads Jonsen førte efter at være blevet væbner, nemlig i blåt felt tre af grøn jord opvoksende hvide aks og ligeså på hjelmen¹. Slægtens gods var Skovsgård (Humble s., Langelands Sønder h.), som Mads Jonsen kan have fået med sin hustru, der var datter af væbneren Peder Mødeskal. Mads Jonsens søn, Jens Madsen af Skovsgård, nævnes kun én gang og synes at være død tidligt. Han havde to døtre; den ene, Anne Jensdatter, var gift med væbneren Mads Lud, der skrives til Skovsgård, den anden, Maren Jensdatter, var gift med Markvard Hvas (af Ormstrup) til Fodslette. De synes at have delt Skovsgård efter faderens død, for i 1541 solgte Mads Lud og Anne Jensdatter halvdelen af Skovsgård til Mads Luds svoger Claus Då til Helsned, hvorefter denne skrives til Skovsgård².

Om Jens Madsens hustru vides intet. Men i 1558 førte hendes dattersøn, Jens Markvardsen Hvas til Fodslette, en sag mod fru Anne Skinkel, Peder Lauridsen Stråles enke til Torpegård³. Han krævede af hende en søsterpøst i Lindved (Stenløse s., Odense h.) og i »demstrup« (Dømmestrup, Nørre Lyndelse s., Åsum h.), som Peder Lauridsen, der var død i 1551, skulle have afhændet, da han var Jens Hvas' mors værge. Han tiltalte også fru Anne for nogle ejendomsbreve på samme gods, som Peder Lauridsen skulle have fået af Jens Hvas' mor i Skovsgård på Langeland, desuden for noget unævnt gods, som skulle være blevet hans mor fravundet, efter at hun havde fået det ved et magelæg med Peder Lauridsen. Fru Anne nægtede alt, idet hun erklærede, at

den part, som Jens Hvas' mor skulle have haft i Lindved og Dømmestrup, den havde hun (Anne Skinkel) intet af, men dersom hans mor havde nogen part deri, da havde hun selv solgt det, »som bevisligt er med hendes egne skødebreve«. Peder Lauridsen havde aldrig været Jens Hvas' mors værge og havde aldrig fået hendes breve i forvaring, og det magelagte gods besad Jens Hvas endnu.

Dommen lød, at da Jens Hvas' mor selv havde solgt og afhændet »hues part och lodt«, hun havde i nævnte gods, da burde det at være og blive solgt og skødt efter hendes egne skødebreves indhold. Ingen skødebreve ses dog at være blevet fremlagt i sagen. Da Jens Hvas ikke kunne bevise, at Peder Lauridsen havde været hans mors værge, blev fru Anne frifundet for hans tiltale. Hun solgte nogle måneder efter sin part i en gård i Dømmestrup til Axel Urne til Søbysøgård⁴.

Det i sagen nævnte gods og det påståede værgemål kunne tyde på en forbindelse til familien Marsvin. Borgmesteren i Odense, mester Peder Randsen Marsvin til Lindved, der var død 1477, ejede netop en gård i Dømmestrup, som han havde fået på skiftet efter sine forældre⁵. Ifølge en sen kilde, en anetavle over jomfru Margrethe Stråles 16 aner, dateret Torpegård den 4. juli 1616, skulle Peder Lauridsen Stråles mor være den ellers ukendte Dorthe Pedersdatter Marsvin, en datter af »gammel Peder Marsvin til Lindved«⁶.

Hvis man overhovedet tør fæste lid til Jens Hvas' påstande, hvad der kan være svært med et nærmere kendskab til hans levnedsløb⁷, så kan såvel godsspørgsmålet som det påståede værgemål forklares ved, at Jens Madsen af Skovsgårds hustru har været en datter af mester Peder Marsvin til Lindved. Jens Madsen, der kun nævnes én gang, i 1483, kan have været gift med Dorthe Pedersdatter Marsvin, som efter hans død giftede sig igen med Laurids Iversen (Stråle) i Hæsinge, der nævnes 1480-96. Til spinkel støtte for dette kan anføres, at Jens Hvas, der vel er opkaldt efter sin morfar, havde en søster ved navn Dorthe⁸.

Også Jens Madsens anden datter, Anne, der var gift med væbneren Mads Lud, måtte opleve salget af sit arvegods, Skovsgård. Forud for dette havde hendes mand, som måske havde været foged på Ærø⁹, måttet sælge forskelligt gods, lige som han var blevet dømt til at udlægge andet på Ærø til Hans Stigsen (Ulfeldt) til Vejrup. Mads Lud tog i juli 1541 genbrev mod Hans Stigsen, som vel allerede på dette tidspunkt havde indgået sit andet ægteskab med Mads Luds søsters svigerinde Sofie Då til Enggård¹⁰, men herefter er Mads Luds og Anne Jensdatters skæbne ukendt.

I 1620rne fandtes i Nakskov personer af navnet Lud¹¹.

Første slægtled

MADS JONSEN af Skovsgård (Humble s., Langelands Sønder h.), beseglede 5. febr. 1457 et tingsvidne af Langelands Sønder h. m. bomærke; skiftede 1459 m. væbneren Hans Kortsen til Lykkesholm (Tryggelev s., Langelands Sønder h.) arven efter deres hustruers far, væbneren Peder Mødeskal; hustruens arvepart nævnes ikke, måske var det Skovsgård; beseglede 1461 stadig m. bomærke, skønt han s.å. flere gange nævnes som væbner, første gang 23. maj 1461; hans adelige segl m. de tre aks kendes først fra et tingsvidne af 3. marts 1464; var 1476-79 landsdommer på Langeland, levede endnu 1. marts 1483. G.m. en datter af væbneren Peder Mødeskal til Lykkesholm. – 1 søn: Andet slægtled.

Andet slægtled

MADS JONSENS SØN MED NN PEDERSDATTER MØDESKAL:

JENS MADSEN, væbner af Skovsgård, besøgte m. sin far et tingsvidne af 1. marts 1483; de skrives her begge af Skovsgård. G.m. NN, der måske var datter af borgmesteren i Odense, Peder Randelsen Marsvin, og måske identisk m. Dorthe Pedersdatter Marsvin, som skal have været g.m. Laurids Iversen (Stråle) i Hæsinge, der nævnes 1480-96. – 2 døtre: Tredje slægtled.

Tredje slægtled

JENS MADSENS DØTRE:

1. ANNE til Skovsgård, levede 1541; g.m. væbneren Mads Lud, der skrives til Skovsgård 1539; han solgte 1541 m. sin hustru Anne Jensdatters råd og samtykke halvdelen af Skovsgård til sin svoger Claus DÅ til Helsned, der var g.m. hans søster Anne. Mads Lud var måske identisk m. den Mads Lud i Sulkendrup (Vindinge s., Vindinge h.), der 1500 besøgte et vidne af samme sogn m. et segl, der viser et ben. Men da Mads Lud, »knap«, 1517 solgte sin skov i Vejsnæs på Ærø til Christian II, brugte han et påtrykt segl m. et andet motiv, som snarere kan tydes som det fru Anne Lundt, Claus DÅs, ifølge en Klevenfeldt tilhørende våbenbog skal have ført, nemlig to grønne grene over hinanden i et rødt felt, en tilsvarende gren på hjelmen og fra denne tre røde faner. Var 1528 blandt de adelsmænd, der blev tilsagt til krigstjeneste i Holsten; 1531 fik adelsmanden Kjeld Hansen til Tiselholt befaling til seks adelsmænd at de skulle støvne og dømme Mads Lud, fordi han havde slået hans bror Anders Hansen ihjel; sagens udfald kendes ikke; en eventuel erstatning kan have været årsagen til hans senere godssalg. En gård i Magleby (Magleby s., Langelands Sønder h.), som han havde pantsat til Axel Fikkelsen, blev 1535 af denne igen pantsat til Markvard Tidemand. Nævnt 1536 i recessen, optrådte 22. januar 1539 som ridemand på Langeland; skulle s.å. stille en skytte; blev 1540 dømt til at udlægge forskelligt gods på Ærø, som han havde solgt Jørgen von Ahlefeldts far til Nøer, dels til Jørgen Quitzow (en gård i Stokkeby og en i Rise, begge Rise s.), og dels til Hans Stigsen (Ulfuldt) (en jord på Ærø kaldes »Stus iordt«); fik sagen udsat på grund af sygdom; solgte endelig 1541 den halve Skovsgård; levede endnu 20. (eller 13.) juli 1541, da han tog genbrev i sagen mod Hans Stigsen; var måske † 27. juni 1542, da Claus DÅ fik stadfæstelse over en kvittering, udstedt 1541 af fogeden på Ærø, Carsten Grib, at denne af Claus DÅ havde modtaget 500 mark lybsk af de penge, som Mads Lud var ham skyldig.
2. MAREN, havde en gård i Hennerved; levede 4. maj 1544, da hendes søn Jens Hvas blev tiltalt for at have tiltaget sig en jord, der lå nær denne gård, men som tilhørte Mourids Emmuksen. Var vel † 1558, da Jens Hvas søgte fru Anne Skinkel, Peder Lauridsens enke til Torpegård, for søsterpart i Lindved og i Dømmestrup, som hans mor skulle have haft, men Peder Lauridsen som hendes værge skulle have solgt. G.m. Markvard Hvas (af Ormstrup) til Fodslette, der nævnes 1509.

Noter og henvisninger

1: Således beskrevet i *Lexicon over adelige Familier i Danmark, Norge og Herrugdømmerne* bd. I, Kbh. 1782-87; *Thiset og Wittrup, Nyt Dansk Adelslexikon*, Kbh. 1904, nævner kun tre hvide aks i blåt. – 2: I *Danske Slotte og Herregårde, Ny Samling II*. 1945, s. 263 skriver Harald Hatt om Skovsgård, at gården 1457 ejedes af Peder Mødeskal. S. 264 *ibid.* siges Jens Madsen (Hvitaks) også at have ejet Hjortholm (oprettet af bl.a. Fodslette, som der egentlig er tale om), som derved skulle være overgået til svigersønnen Markvard Hvas. Ingen af disse oplysninger, som gengives i *Trap, Danmark*, 5. udg. Svendborg Amt 1957, og i *Da. Sl. og Hgde*. 2. udg., bd. VIII, Kbh. 1965, s. 392, kan verificeres. Peder Mødeskal skrives ikke til nogen gård, hverken i 1457 eller i de senere uddrag af skiftet fra 1459, så gården kan lige så godt have været Mads Jonsens egen. Jens Madsen (Hvitaks) nævnes kun en enkelt gang; han besegler m. sin far, og de skrives da begge af Skovsgård. Fodslette kan udmærket have tilhørt Markvard Hvas, om hvis forældre intet vides, som f.eks. mødrearnv. – 3: 1558 28/6, RA, Herredagsdombog 1557-58, fol. 32r-32v. – 4: 1558 20/11, LAO, Godsarkiver, pergament, Søbysøgård. – 5: *Repert.* 2. rk. nr. 13119. – 6: RA, *Thisets samlinger*, 3. afd., Stråle. Afskrift af Klevenfeldts afskrift af en original anetavle; RA, *Klevenfeldt, Terkel, Genealogia familiarum in Dania illustrium*, nr. 10, Stråle, hvor Klevenfeldt nævner denne tavle som et grundlag for sin Stråle-genealogi. – 7: Se *Frantz Hvass, Personer og Familier af Navnet Hvas*, bd. IV, Kbh. 1880, s. 237ff. – 8: *Sst.* s. 255f.; s. 267 bringes en stamtavle, der viser Jens Hvas' forbindelse til familierne Hvitaks og Kortsen. – 9: Se *E. Kroman, Marstals Søfart* indtil 1925, Kbh. 1928, s. 14f. – 10: Dette ægteskab findes ikke på *Ulfeldt-stamtavlen* i DAA 1923, men er veldokumenteret. Sofie Dâ, Hans Stigsens efterleverske til Vejrup, solgte 4. juni 1543 sin del i Kjeldkræ hgd. og forskelligt andet gods til fru Christine, Karl Bryskes efterleverske til Flintholm. Hendes anpart i godset siges at være lige m. hendes brødrer. Disse (Claus Dâ til Skovsgård og Jørgen Dâ til Østrup) havde 16. maj 1543 solgt fru Christine deres part i godset. (RA, privatarkiv på pergament, Bryske, Karl, enke). Sofie Dâ nævnes igen som hans enke 21. maj 1545, (RA, Hdgs.dbg. 1545-49 fol. 9r-9v). Hans Stigsen, der altså allerede var † 4. juni 1543 og ikke 16. maj 1546, som DAA 1923 hævder, havde også en søn, Jens Stigsen, som heller ikke findes på stamtavlen (se Åge Fasmer Blomberg, *Hvem har bygget Næsbyhoved-Brobj kirke?*, *Fynske Aarbøger VII*, Odense 1959-61, s. 325). DAA 1944, Dâ- stamtavlen, nævner heller ikke Sofie Dâs første ægteskab m. Hans Stigsen. Parret synes at være blevet offer for den store forvirring, som allerede Klevenfeldt i sine genealogier (se note 5) gav udtryk for herskede i familien Dâs genealogi. Oplysningerne i DAA 1902, *Lund-stamtavlen*, som i indledningen har en omtale af Mads Lud og hans søster Anne, g.m. Claus Dâ, kan heller ikke verificeres for deres forældres vedkommende. Deres far skulle være den langelandske Jørgen Mattissen Lud, men Mads Lud nævnes aldrig m. patronym. DAA 1902 mener også, at Mads Luds segl 1517 skulle forestille en stående grif. I *Thisets samlinger*, 3. afd., (RA), har han aftegnet seglets våbenskjold m. en sådan figur i. Men det er en tvivlsom tolkning; seglets iøvrigt velbevarede våbenslyngninger minder om grene. – 11: Se personnavneregisteret i *Perlestikkerbogen*, udg. Hans Knudsen og Albert Fabritius, Kbh. 1954.

Mads Jønsen: Segl, Thiset, Da. Ad. Sig. 2, F.iv.I.

1457 5/2, Vilh. Lütken, Bidrag til Langelands Historie, Rudkøbing 1909, s. 549f. – Skiftebrev 1459: Repert. 2. rk. nr. 1045. – Bomærke og adeligt segl: afbildning hos Lütken, s. 145. – 1461 23/5, Lütken, s. 553f. – 1464 3/3, Lütken, s. 554f. – Landsdommer 1476 7/8, Repert. 2. rk. nr. 3388. – 1479 21/4, Repert. 2. rk. nr. 4437 og 4438. – 1483 1/3, Repert. 2. rk. nr. 5182.

Jens Madsen: 1483 1/3, Repert. 2. rk. nr. 5182. Om Jens Madsens hustru, se indledningen til stamtavlen.

Anne Jensdatter: Det kgl. Rertertings Domme og Rigens Forfølgninger fra Christian III's Tid, udg. Troels Dahlerup, Kbh. 1959-69 (:herefter KR D), bd. I, s. 650. – Mads Lud: 1539 22/1, til Skovsgård, ridemand, KR D I, s. 627. – (Mads Lud i Sulkendrup: 1500 12/1, Repert. 2. rk. nr. 9016, seglet, Thiset, Da. Ad. Sig. 2, A.xviii.7.) – 1517 19/5, RA, C 6 Adkomster Sønderjylland. – Fru Anne Lundt, Claus Dås, våben: RA, Thisets samlinger, 3. afd., Lund. – 1528, Huitfeldt: Danmarckis Rigis Krønike (fol.) s. 1311. – 1531, Kong Frederik 1.s Registranter, udg. Erslev og Møllerup, Kbh. 1879, s. 354. – 1535, Kolderup-Rosenvinge, Domme III, s. 8. – 1539, Danske Magazin 3.6. s. 229. – KR D I, s. 325. – KR D II, s. 506f. – KR D II, s. 509f. – KR D I, s. 649f.

Maren Jensdatter: KR D II, s. 557. – 1558 28/6, se note 3. – Nævnt i ligprædiken over Erik Pors til Nørgård, af Anker Sørensen, Århus 1647, upagineret: »Hans Moders Morfader vaar E. och Velb. Mand Jens Huas til Fodslette-Gaard/ som vaar aff de gamle Huaser/ som vaar E. och V. Mand Marquor Huasis/ oc Fru Maren Jens Daater Huit-Agers Søn aff Fodslette Gaard paa Langeland«. – Markvard Hvas: Nævnt i Tranekær lensregnskab, indførslen aftrykt hos Frantz Hvass (se note 7) anf. arb. s. 235, note 1.



KORTSEN (AF LYKKESHOLM)

Af Susanne Vogt

Slægten Kortsen er knyttet til Langeland. Dens våben viser en stående bjørn (?); farver og hjelmtegn kendes ikke. Familien var udpræget lavadelig og gik i sidste halvdel af 1500-tallet helt tilbage i bondestanden. Med hensyn til dens oprindelse er det usikkert om væbneren Mads Jensen, som nævnes 1426 og i Lille Snøde (Langelands Nørre h.) 1429, og hvis segl viser en ulv (?), var af denne slægt. Det samme gælder for præsten i Ferslev (Horns h. Sjælland) Hans Kortsen, som 1462 fører et lignende våben.

Familiens ældst kendte sikre medlem Hans Kortsen nævnes første gang 1457 i Tryggelev (Langelands Sønder h.), og navnet Kortsen ses siden at være båret af hans søn (?) Mikkel Kortsen, der nævnes 1500-1501, og af dennes sønner og sønnesønner. Der er således tale om et af de ældste eksempler på adelens brug af sekundærpatronym som slægtsnavn¹.

Slægtens gods bestod af den lille hovedgård Lykkesholm i Tryggelev s., Langelands Sønder h. samt af gods i Ore (i nabos. Fodslette)². Dette gods havde Hans Kortsen, som allerede da beboede gården, i 1459 fået ved skiftet efter sin svigerfar, væbneren Peder Mødeskal. Siden ejedes gården af Mikkel Kortsen og efter hans død af hans tre sønner, Hans, Mads og Oluf og de seks døtre.

I 1547 begyndte den langvarige og indviklede arvestrid³, som brødrene Jens og Jørgen Hvas (af Ormstrup) førte imod forskellige medlemmer af familien Kortsen, især deres afdøde søsters mand, Mads (Mikkelsen) Kortsen. Navnlig Jens Hvas var ihærdig. Det var 1546 lykkedes ham at erhverve den afdøde Hans (Mikkelsen) Kortsens sønners del af Lykkesholm for 100 daler, men handelen kendtes 1547 og senere 1554 og 1558 ugyldig for de yngre, umyndige sønners vedkommende. I 1554 siges den ældste søn Hans (Hansen) Kortsen at være rømt (!) som følge af, at Jens Hvas havde forfulgt ham for pengene, han fik for Lykkesholm. Jens Hvas sad da i gården, men blev trods sine forsøg på at føre sig frem på rettertinget med tvivlsomme tingsvidner (som dommerne fandt var vidt forfalskede og skrevne på) og løse påstande⁴, i 1558 dømt til at

forlade gården. Han havde dog endnu 1562 energi til at gå ind i gården sammen med sine sønner og overfalde en karl.

Under hele retssagen synes familien Kortsen i modsætning til Jens Hvas at have stået sig godt med de skiftende lensmænd på Tranekær og deres fogeder. Således var Mads (Mikkelsen) Kortsen i 1547 i tjeneste hos Jørgen Brahe, hvis foged, Jørgen Gram, samme år på rettertinget blev anklaget af Jens Hvas for at have lagt hindringer i vejen for dennes sag mod Mads Kortsen. Jørgen Gram blev frifundet, da han kun havde meddelt retten, at Mads Kortsen ikke kunne give møde på grund af sygdom, samt at denne havde solgt sin del af gården til Jørgen Brahe⁷. Endvidere beklagede Jens Hvas sig over at have mistet sine breve, dengang Anders Christensen, som var underfoged på Tranekær, gjorde indfald i hans gård ved nattetid med ild og brand⁸. I 1555 foretog brødrene Mikkel og Jep Kortsen endnu et proformasalg af deres del af Lykkesholm til lensmanden Frants Brockenhuus, og fætterten Mads (Olsen) Kortsen erklærede 1558, at Frants Brockenhuus havde fået sine penge igen af ham efter en lignende handel for hans vedkommende. Bag disse transaktioner lå, at Peder Oxe og Frants Brockenhuus i 1555 anlagde sag på egne vegne imod Jens Hvas, som de anklagede for at have borthugget skov og nedrevet huse på Lykkesholm, som han da havde brugt i mere end syv år. Peder Oxe solgte samme år sin del i gården (identisk med Jørgen Brahes?) til Frants Brockenhuus, men de fik begge ridebrev i sagen 1556, og 1558 havde Frants Brockenhuus vundet sagen og ladet familien Kortsen købe Lykkesholm tilbage⁹. Alle disse salg har de altså foretaget for at stå stærkere over for Jens Hvas, og der synes således mellem familien Kortsen og de højadelige lensmænd på Tranekær at bestå et tjenesteforhold af samme art som beskrevet af først Troels Dahlerup og siden af bl.a. Annalise Dam Kofoed¹⁰. Familiens stamfar Hans Kortsen beseglede tingsvidne for Philip Axelsen Thott; hans våben kan minde om svigerfaderen Peder Mødeskals, som kan have været den, der skaffede Hans Kortsen frihed og frøse, evt. gennem Philip Axelsen Thott på Tranekær.

Hans Kortsens efterkommere synes ikke at have ejet andet gods end det i skiftebrevet efter Peder Mødeskal nævnte. Familien tilhører tydeligvis den »marginaladel«, som – i dette tilfælde hjulpet godt på vej af gentagne arvedelinger af den begrænsede godsmængde – måtte give op og sælge deres gods til mere velstillede standsfæller. Det kan dog ikke med sikkerhed siges, hvornår – eller om – slægtens enkelte medlemmer har opgivet deres frihed. I 1562 nævnes Mads Kortsen i Lykkesholm (vel identisk med Mads (Olsen) Kortsen; Mads (Mikkelsen) Kortsen forekommer ikke i de fortsatte retssager efter 1548 og er vel død), og i 1573-74 skrives Hans Kortsen til Lykkesholm, men efter 15. febr. 1548 kaldes ingen medlemmer »os elskelige«, og i en dom fra 1574 kaldes de »nogle bønder«. Oluf Kortsens enke Marin Olufs kaldes 1553 »en kvinde på Langeland«, så man har i kancelliet ikke haft noget kendskab til familien længere. Det kan dog ikke tages som bevis for opgivet adelskab; der havs flere eksempler på, at medlemmer af »marginaladelen« fik deres adelskab betvilet. Det overgik endog Jens Hvas i 1571¹¹. I 1577 hører man sidste gang, at et familiemedlem, Hans (Olsen?) Kortsen, der var grebet på fersk gerning for drab på en bonde, påberåber sig at være født af frit adelsfolk, hvorfor herredsfogeden ikke har villet tilstede dom over ham, men har indstillet sagen for kongen og rigsrådet. Sagens udfald kendes ikke, men den røber dog, at man ikke har affærdiget hans påstand som værende usandsynlig.

Det kan meget vel tænkes, at der stadig findes efterkommere af slægten på Langeland og Lolland; en Mikkel Kortsen nævnes 1633 i Nordenbro (Magleby

s., Langelands Sønder h.), og 1619 døde i Nakskov en Mads Kortsen Bartszkr, men adelige var de ikke længere¹⁰.

Lykkesholm må familien Kortsen have mistet efter en proces, som landsdommeren på Langeland Gregers Juel (af Langeland) 1573-77 førte mod brødrene Mads og Hans (Olsen) Kortsen angående parter i Lykkesholm, som han havde afkøbt deres slægtninge, hvorefter han havde ladet sig indføre i gården. Han havde i foråret 1577 gjort fælles sag med fru Birgitte Grubbe til Skovsbo, der også havde erstatning til gode hos brødrene for en fælles skov i Ore. Gregers Juel døde i 1600, og gården ejedes siden af hans enke, Elisabe Pedersen von Deden, død 1609, hvis søster, Sara von Deden, også boede her 1598. Elisabe von Deden arvedes bl.a. af sin bror Eler, død o. 1610, hvis sønnesøn var gift med Karen Rudbeksdatter Pors, som tillige var datterdatter af Gregers Juels eneste barn, Sofie (i hans første ægteskab med Maren Brok). Karen Pors solgte 1647 gården som en bondegård¹¹.

Sammenholder man de under den store arvesag nævnte andele i Lykkesholm, er det ikke muligt at få regnestykket til at gå op. Hans og Mads (Mikkelsen) Kortsen siges f.eks. at have ejet halvparter, og Maren Olufs kræver sin mands broderlod, som skulle være 1/3 af Lykkesholm. Frantz Hvass kan heller ikke forklare det, men mener, at man har anvendt ordet halvpert i betydningen andel¹². Det synes dog som om sagens involverede personer heller ikke har været helt klare over sammenhængen, f.eks. er Hans (Hansens) 1/24 forkert beregnet, idet man har glemt (?) at indregne hans andel i den part, som fasteren Inger havde solgt hans far. Frantz Hvass mener endvidere, at navnet Karlson i 1574-dommen i alle tilfælde skal stå for Kortsen¹³. Det er rigtigt for Hans (Olsens) vedkommende, ligesom gården kaldes Lykkegård, men det kan ikke afgøres for de øvrige vedkommende. Der fandtes personer af navnet Karlson i Tryggelev og Magleby sogne¹⁴, og familien Kortsen havde adskillige døtre.

Det er derfor påfaldende, at det kun har været muligt at opspore navnet på en enkelt af disse. Det giver også anledning til undren, at man ved gennemlæsningen af fem lokale tingsvidner samt en rettertingsdom, der alle omhandler arven efter brødrene Hvas' afdøde søster – næsten altid ledsaget af den omhyggelige tilføjelse »hues siel gud benaade« – ikke en eneste gang får oplyst hendes navn. Af sammenhængen fremgår, at det hverken skyldes pladsmangel, hastværk eller ukendskab til navnet; hun var heller ikke brødrenes eneste søster. Den tanke melder sig, at man bevidst har undgået at nævne hende ved navn; Jens Hvas' mors navn nævnes heller ikke i den sag, han førte om hendes gods i 1558¹⁵. Da de mindreårige Kortsen-sønner Mikkel og Jep så godt som altid nævnes ved navn – i modsætning til deres mor og søstre – kan det heller ikke udelukkende være et spørgsmål om myndighedsstatus.

Det er fristende at antage et element af en konvention, som har bevirket, at visse familier ikke har brudt sig om at høre deres kvindelige medlemmers navn nævnt i alles påhør; deres navne betragtedes måske som tilhørende »privatstøfren«¹⁶.

Til slægten Kortsen kan måske henregnes Jep Kortsen, som 1490 havde skødet en gård i Brandsby (Humble s., Langelands Sønder h. og naboby til Fodslerte) til kong Hans. Han er måske identisk med rådmanden af samme navn i Svendborg 1499, og med den Jep Kortsen, som i et bygningsregnskab fra Tranekær len 1500-1502 havde fået betaling for lægter. Er han en Kortsen, støtter det teorien om Hans Kortsen (første slægtled) som den først adlede, eventuelt ved svigerfaderens mellemkomst, da Jep Kortsen ikke synes at have været adelig.

I Dannemare s. (Lollands Sønder h.) nævnes 1497 og 1530 præsten Rasmus Kortsen, men hans segl er ikke bevaret. I 1491 nævnes Rasmus, præst i Dannemare.

Første slægtled

HANS KORTSEN i Tryggelev, væbner, beseglede 5. febr. 1457 et tingsvidne af Langelands Sønder h.; hans segl viser et oprejst dyr (bjørn?). Skiftede 1459 m. Mads Jonsen (Hvitaks) arven efter deres hustruers far, væbneren Peder Mødeskal, arvede herved gården Lykkesholm (Tryggelev s., Langelands Sønder h.), som han da beboede, desuden gårdens mølle, »Clause« jord i Magleby (Magleby s.), et »otthe bolig« i Ore (Fodslette s.), samt mere unævnt gods. Han nævnes nu skiftevis i Tryggelev og i Lykkesholm, sidst 21. april 1479 – ikke altid udtrykkelig som væbner. G.m. en datter af væbneren Peder Mødeskal til Lykkesholm. – I søn (?).

Andet slægtled

HANS KORTSENS SØN MED NN PEDERSDATTER MØDESKAL:

MIKKEL KORTSEN, ejede og beboede Lykkesholm. Nævnt i Tranekær lens sagefaldsregnskab 1. maj 1500-1501, hvor en bonde i Fodslette s. idømmes en bod for at have skjult en sæl, der tilhørte Mikkel Kortsen. – 9 børn: Tredje slægtled.

Tredje slægtled

MIKKEL KORTSENS BØRN:

1. HANS KORTSEN til Lykkesholm (1538), nævnt i recessen af 30. okt. 1536, skulle 1538 dømme i trætte mellem Anders Buck og Jens Hvas, var 22. jan. 1539 ridemand i trætte mellem fru Anne (Eriksdatter Dyre) til Næstebølle og Jens Jørgensen (Mytting) til Egeløkke. Købte sin søster Ingers part i Lykkesholm. Var † 14. nov. 1546, måske allerede omkring 1542, idet en »Anne Korts« på den tid siges at have siddet i Lykkesholm og at have tilbudt Jens Hvas, at hun fortsat kunne sidde i Mads Kortsens (nu til Jens Hvas lovede og tilsagte) part af gården for skat og landgilde. Hun er måske identisk m. Hans Kortsens enke, som 1546 gav sit samtykke til sønnernes salg af deres »halvpart« i Lykkesholm til Jens Hvas, og som oven i købesummen fik en sort »ledst« kåbe (af fint klæde fra Leyden), mens hver af sønnerne fik en grov klædning. – 5 børn: Fjerde slægtled I.
2. MADS KORTSEN til Lykkesholm (1545), var 17. april 1538 på Langelands landsting for Jens Jørgensen (Mytting), skulle 1545 sammen m. andre adelsmænd granske et markskel; førte 1546-1547 tre sager mod sin svoger Jens Hvas til Fodslette, dels om sit salg af »halvparten« af Lykkesholm (skulle være sket omkring 1542), dels om broderen Hans Kortsens børns salg af deres part af gården; fra 1547 desuden også m. den anden svoger Jørgen Hvas i Hennerved om arven efter deres afdøde søster, som var Mads Kortsens hustru. Var 1547 i tjeneste hos lensmanden på Tranekær Jørgen Brahe, hvem han havde solgt sin del af Lykkesholm; kunne da p.g.a. sygdom ikke møde i retten. Dømtes

- til at udrede arven efter sin hustru samt til at vedstå salget af sin del af Lykkesholm til Jens Hvas. Levede 15. febr. 1548, var antagelig † 1552. G.m. NN Hvas (af Ormstrup) (F.: Markvard H. til Fodsløtte og Maren Jensdatter Hvitaks); havde vel den gård i Hesselbjerg (Humble s.), som Mads Kortsen i arvestriden m. svogrene hævdede kun at have oppebåret fire dages arbejde af. Var † 13. aug. 1547.
3. OLUF, synes at have boet i Ore (Fodsløtte s.), var † 21. dec. 1552, måske allerede 29. maj 1546, da hans hustru og ældste søn optræder på tinge. G.m. Maren Prüssinge (måske ufri), der 29. maj 1546 sammen m. sin søn Morten Olsen på herredstinget vidnede, at hvert andet træ på hendes skovmål (i Ore) tilhørte Peder Lauridsen (Stråle). Førte sammen m. nevøerne Mikkel og Jep Kortsen trætte på sin og sine børns vegne imod Jens Hvas om Lykkesholm og krævede ham for en broderlod, som skulle være 1/3 af gården; hun kaldes da (1552-1554) Marin Olufs i Ore, levede 18. dec. 1554, var † 9. sept. 1573, måske allerede 12. juli 1558. – 3 sønner: Fjerde slægtled II.
4. INGER, (jinger mogensis), siges m. sin lavværge at have solgt sin part i Lykkesholm til sin bror Hans Kortsen. G.m. Mogens NN.
- 5.-9. Døtre; Lykkesholm siges i dom af 1554 efter Mikkel Kortsens død at have hørt »tre hans sønner og seks hans døtre« til.

Fjerde slægtled

I

HANS KORTSENS BØRN:

1. HANS KORTSEN, solgte 1546 sammen m. sine yngre brødre Mikkel og Jep m. deres mors og søstres samtykke »al den fri ejendom som er halvparten af Lykkesholm« til Jens Hvas; han var da myndig, hvorfor salget 1547 kendtes gyldigt for hans vedkommende, og hans part i gården, 1/24, tildømtes Jens Hvas. Siden forfulgtes han af denne for de penge, han havde modtaget, idet Jens Hvas nu hævdede, at gården havde tilhørt hans forældre i tusinde år, og at den kun var kommet i de Kortsønners værge, »som var ufrit folk«, ved et giftermål, og at han derfor intet havde burdet give for samme gård. I dom af 18. dec. 1554 kunne brødrene Mikkel og Jep samt Marin Olufs i Ore derfor berette, at Hans Kortsen derover var rømt. Det er derfor måske ikke, som hidtil antaget ham, men derimod fætterten Hans (Olsen) Kortsen, som 1577 blev grebet på fersk germing efter at have slået en bonde, Rasmus Olufsen, ihjel. Herredstogeden i Sønder h. ville ikke dømme ham, »fordi han skal være født af frit adelsfolk«, men indstillede sagen for kongen og rigsrådet, da den myrdedes far, Oluf Rasmussen i Lindelse, begærede ret over Hans Kortsen. Lensmanden fik ordre til at sørge for, at denne blev tilstede, indtil kongen selv kunne forhøre sagen eller lade den forhøre, og der var gået dom i den. Sagens udfald kendes ikke.
2. MIKKEL KORTSEN i Tryggelev, var endnu umyndig 29. nov. 1547, da han m. sin – ligeledes umyndige – bror Jep var tilstede på rettertinget i Kbh., hvorfor brødrenes i 1546 foretagne salg af deres del af Lykkesholm til Jens Hvas kendtes ugyldigt. Da Jens Hvas stadig beholdt

gården, fik brødrene Mikkel og Jep Kortsen samt Maren Olufs i Ore 1554 på rettertinget dom for, at kun den ældste bror Hans Kortsens 1/24 tilhørte Jens Hvas. Solgte 1555 m. sin bror Jep deres part i Lykkesholm, begge deres søstres part, samt en part, som deres far havde afkøbt sin søster Inger, til Frants Brockenhuus, som da var lensmand på Nyborg, hvorunder Tranekær dengang hørte. Dette salg kan ses som et forsøg på at stå stærkere i den trætte, han m. de øvrige medlemmer af familien Kortsen 1554-1558 førte m. Jens Hvas, for allerede 1558 havde Frants Brockenhuus fået sine penge igen. Fik 1558 omsider dom for at Jens Hvas skulle overlade dem gården m. undtagelse af den 1/24, som tilhørte ham. Familien benævnes her »de Kortsens folk på Langeland«.

3. JEP KORTSEN i Tryggelev, nævnes overalt sammen m. sin bror Mikkel, se denne.
- 4.-5. Døtre, samtykkede 1546 i brødrenes salg af »halvparten« af Lykkesholm til Jens Hvas, og solgte 1555 sammen m. brødrene Mikkel og Jep deres part i Lykkesholm til Frants Brockenhuus.

II

OLUF KORTSENS BØRN MED MAREN PRISSINGE:

1. MORTEN OLSEN eller KORTSEN i Ore, vidnede m. sin mor på Sønder herredsting lørdag før »Ascensionis« (29. maj) 1546, kaldes da Morten Olsen; sagsøgte 1552 m. sin mor af Jens Hvas for en del af Lykkesholm, som hun og hendes sønner egenmægtigt havde tiltaget sig, kaldes da Morten Kortsen, var † 9. sept. 1573.
2. MADS OLSEN eller KORTSEN, boede indtil 1547 i Ore, hvorefter han flyttede til Lolland; blev 1553 sagsøgt af Jens Hvas, kaldes da Mads Olsen i Ore, men beviste m. tingsvidne af Lollands Nørre h. 1554 at han, Mads Olsen i Roløkke, havde ladet læse et sognevidne af Købelev sognestævne, hvor fire mænd vidnede, at han havde været i by hos dem i syv år som en dannemand i alle måder, og at de aldrig havde hørt, han skulle være kaldet til tings af nogen, heller ikke af Jens Hvas; fandtes derfor lovsøgt m. urette i den rettertingsdom, han 12. juli 1558 på egne, sine søskende og medarvingers vegne endelig erhvervede over Jens Hvas om Lykkesholm. Han kaldes heri Mads Olsen, men også en gang Mads Kortsen, og det fremgår af dommen, at også han en overgang havde solgt sin del af Lykkesholm til Frants Brockenhuus. Fik 1562 sin tjener i Lykkesholm overfaldet af Jens Hvas og dennes sønner, hvorfor disse tiltaltes, kaldes da Mads Kortsen i Lykkesholm. Førte 1573-77 sammen m. sin bror Hans Kortsen til Lykkesholm trætte m. fru Birgitte Grubbe, Otto Pedersen Stråles enke til Skovsbo, der havde sagsøgt dem for hugst i deres fælles skov i Ore, hvor hun og brødrene havde to gårde; boede da i Nakskov. Trættede 1573-77 ligeledes sammen m. broderen m. landsdommeren på Langeland Gregers Juel om nogle parter i Lykkesholm, som Jep Karlsen, Mikkel Karlsen (fejll for Kortsen (?); Hans Kortsens navn er skrevet Karlsen, ligesom gården fejlagtigt kaldes Lykkegård), Mikkel Persen, Oluf Persen, Mikkel Hansen og Mads Hansen (vel alle svogre, onkler eller fætre) 1574 siges først at skulle have solgt til dem og siden

- til Gregers Juel, hvorfor denne havde ladet sig indføre i gården. Kongen og rådet dømte, at sagen skulle gå om ved herreds- og landsting; kun Gregers Juel kaldes »os elskelig« og »vor mand og tjener« i 1574, de øvrige benævnes »disse brevvisere, vore undersætter« og »nogle bønder der sammesteds«. Kaldes m. sin bror Hans 1573-77 skiftevis Olsen og Kortsen; levede 27. april 1577, da brødrene tog genbrev mod Gregers Juel og Birgitte Grubbe, som i foråret 1577 havde gjort fælles sag imod dem. Gården synes siden helt at være overgået til Gregers Juel, hvis enke, Elsabe Petersen von Deden, skrives til Lykkesholm.
3. HANS OLSEN eller KORTSEN til Lykkesholm (1573), blev 1573 sammen m. sin bror Mads i Nakskov stævnet af fru Birgitte Grubbe og kaldes da Hans Kortsen til Lykkesholm, trættede ligeledes sammen m. sin bror Mads (se denne) 1573-77 m. Gregers Juel om Lykkesholm (1574 Mads Olsen og Hans »Karlssenn«). Tog 12. juli 1575 genbrev (Hans Kortsen i Lykkesholm) mod Gregers Juel til Vestergård i sag om noget rug. Det kan meget vel være ham og ikke fætterten Hans (Hansen) Kortsen (se denne), som 5. maj 1577 meldes at være grebet på fersk gerning efter at have slået en bonde ihjel.

Noter og henvisninger

1: Til sammenligning se de hos John Kousgård Sørensen, *Patronymer i Danmark I*, Kbh. 1984, s. 157ff. anførte eksempler. Arvingernes hukommelse går i 1554 kun tilbage til Mikkel Kortsen (nævnt 1500-1501), og det vides ikke m. sikkerhed, om han var søn af stamfaderen Hans Kortsen. Denne kaldes ved arvingernes fremlæggelse af skiftebrevet af 1459 for en (af) deres »foreldre«, d.v.s. forfædre. – **2:** Langt mindre end den nuværende Lykkesholm hgd., som før 1655 er oprettet af Mogens Kaas ved sammenlægning af 6 gårde i Tryggelev s. (se Gunnar Olsen, *Hovedgård og bondegård*, Kbh. 1957, s. 302). – **3:** Udførligt skildret af Frantz Hvass, *Personer og Familier af Navnet Hvas*, bd. 4, Kbh. 1880, s. 238ff., som s. 265 bringer en (nu forældet) stamtavle over familien Kortsen. – **4:** Se Kortsen-stamtavlen, *Fjerde slægted I, I og Mødeskal-stamtavlen*. Hans Kortsen var i 1459 væbner, hvad Jens Hvas' stamfar Mads Jonsen (Hvitaks) endnu ikke var. – **5:** 1547 29/11, RA, Herredagsdombog 1545-49, fol. 182r-182v. – **6:** 1547 29/11, RA, Hdgs.dbg. 1545-49, fol. 183v. – **7:** RA, Rigens Forfølgningsbog nr. 4, fol. 243r og fol. 258r-259r. Desuden 1558 12/10, *Kolderup-Rosenvinge, Domme I*, s. 223. – **8:** Troels Dahlerup, *Lavadelens Krise i dansk Senmiddelalder*, *Historisk Tidsskrift* 12. rk. IV, 1969-70, s. 1-43; *Annalise Dam Kofoed*, *Nordjysk lavadel omkring 1500*, *Festskrift til Troels Dahlerup*, Århus 1985, s. 191-208. – **9:** Frantz Hvass, *anf. arb.* s. 253. – **10:** LAO, *Godsarkiver, Holmegård, Magleby s., Langeland, Tingsvidne 1633*. *Personnavneregister i Perlestykkerbogen*, udg. Knudsen og Fabritius, Kbh. 1954. – **11:** DAA 1940 (von Deden-stamtavlen) og DAA 1909, s. 360 (Pors-stamtavlen). – **12:** Frantz Hvass, *anf. arb.* s. 244, note 12. – **13:** Frantz Hvass, *anf. arb.* s. 249, note 17. – **14:** Knut Karlsson i Tryggelev, RA, *Tranekær lensregnskab 1500-1502*, fol. 10r. og Mattis Kalssen (Magleby s.), *Tranekær lens sagefaldsregnskab 1. maj 1500-1501*, Vilh. Lütken, *Bidrag til Langelands Historie*, Rudkøbing 1909, s. 567. – **15:** 1558 28/6, RA, Hdgs.dbg. 1557-58, fol. 32r-32v. – **16:** En gennemgang af Gammeldansk Ordbogs seddelsamling (i Institut for Navneforskning), af appellativerne datter, søn, søster og bror, har givet følgende resultat for diplomers, hofregnskabers og privatbrevs vedkommende:

datter	app./app. + navn 29/35
søster	app./app. + navn 21/44
søn	app./app. + navn 10/38
bror	app./app. + navn 7/70 (43).

Tallet 43 i parentes er fraregnet de eksempler, hvor et par udstedere eller modtagere betegnes som brødre; klostersøstre og -brødre, der altid nævnes ved navn, er ikke medtaget. Selv m. forbehold for tvivlsomme eksempler som en datter, der tillige betegnes som klostersøster, er der tydeligvis en større tendens til at udelade kvinders navne end mænds.

Hans Kortsen: Segl, Thiset, Da. Ad. Sig. 2, C.i.3.

1457 5/2, Vilh. Lütken, *anf. arb.* s. 549f. – Skiftebrev 1459: Repert. 2. rk. nr. 1045. – Tingsvidner: 1464 3/3, Lütken, s. 554; 1476 7/8, Repert. 2. rk. nr. 3388; 1479 21/4, Repert. 2. rk. nr. 4437 og 4438.

Mikkel Kortsen: Tranekær lens sagefaldsregnskab 1. maj 1500-1501, Lütken s. 567. – Nævnt i dom af 1554 18/12, RA, Hdgs.dbg. 1549-57, fol. 320v og i tingsvidne af 1555 11/5, RA, Privatarkiv, pergament, Frants Brockenhuus.

Hans (Mikkelsen) Kortsen: Store reces 1536 30/10, Bjørn Kornerup, Reformationen i Danmark. Gengivelser af aktsykker og breve. (Fra Rigsarkivets Samlinger I), Kbh. 1936. – 1538, Danske Magazin 3.6. s. 193. – 1539 22/1, Det Kgl. Rettertings Domme og Rigens Forfølgninger fra Christian III's Tid, udg. Troels Dahlerup, Kbh. 1959-69, I, (:herefter KRD), s. 627. – 1555 11/5, RA, privatarkiv, pergament, Frants Brockenhuus. – Nævnt i domme, 1547 29/11, RA, Hdgs.dbg. 1545-49, fol. 164v; 1547 29/11, ibid. fol. 182r; 1554 18/12, RA, Hdgs.dbg. 1549-57, fol. 320v-321r. – »Anne Korts«, nævnt i dom af 1547 29/11, RA, Hdgs.dbg. 1545-49, fol. 164r-164v.

Mads (Mikkelsen) Kortsen: KRD I, s. 631. – Da. Mag. 4.1. s. 100. – Da. Mag. 4.1. s. 243. – Da. Mag. 4.1. s. 328. – Domme: 1547 29/11, RA, Hdgs.dbg. 1545-49, fol. 163v-164v, fol. 164v-165v, fol. 182r; 1547 30/11, ibid. fol. 169v-170v. – Arvesagsdokumenter: RA, Privatarkiv nr. 936 Jens Hvas, 1547 13/8, 3/9, 27/9, 12/11. Privatarkiv nr. 937 Jørgen Hvas, 1547 3/9, 24/9, 5/10; 1548 15/2.

Oluf Kortsen: 1552 21/12, Kolderup-Rosenvinge, Domme I, s. 201. – 1554 18/12, RA, Hdgs.dbg. 1549-57, fol. 320v. – Maren Olufs vidne af 1546 29/5 i dom af 1573 9/9, RA, Rigens Dombog 1570-76 (erstatte Hdgs.dbg.) fol. 88r. – Kanc. Brevb. 1553, omtrent 4/4, s. 236.

Inger: 1555 11/5, RA, Privatark. perg. Frants Brockenhuus. – Desuden m. sine søstre 1554 18/12, RA, Hdgs.dbg. 1549-57, fol. 320v.

Hans (Hansen) Kortsen: Skøde 1546 nævnt i dom af 1547 29/11, RA, Hdgs.dbg. 1545-49, fol. 165r-165v. – 1554 18/12, RA, Hdgs.dbg. 1549-57, fol. 320v-321r. – 1558 12/7, Kolderup-Rosenvinge, Domme II, s. 221. – Kanc. Brevb. 1577 5/5, s. 182, jvf. Hans (Olsen) Kortsen.

Mikkelt og Jep Kortsen og de to søstre: 1547 29/11, RA, Hdgs.dbg. 1545-49, fol. 164v-166r. – 1554 18/12, RA, Hdgs.dbg. 1549-57, fol. 320v. – 1555 11/5, RA, Privatark. perg. Frants Brockenhuus.

Morten Olsen Kortsen: Vidne af 1546 29/5 i dom af 1573 9/9, RA, Rig. dbg. 1570-76, fol. 88r. – 1552 21/12, Kolderup-Rosenvinge, Domme I, s. 201.

Mads Olsen Kortsen: 1558 12/7, Kolderup-Rosenvinge, Domme II, s. 221. – Kanc. Brevb. 1562 19/11, s. 186f. – 1573 april-december, (Gregers Juel), RA, Rigens Forfølgningsbog nr. 8, fol. 120rv. – 1573 maj-november, (Birgitte Grubbe), ibid. fol. 120v. – 1573 9/9, RA, Rig. dbg. 1570-76, fol. 87v-88v. – 1574 12/6, RA, Da. Kanc. B 57, Sjæll. Tegnelser XII, fol. 287v-288r. – 1577 marts-april, (Gregers Juel og Birgitte Grubbe), RA, Rig. Forfølgningsbog nr. 9, fol. 66r.

Hans Olsen Kortsen: Se ovf. under broderen Mads 1573-77. – 1575 juni-juli, RA, Rigens Forfølgningsbog nr. 8, fol. 184v. Jvf. Hans (Hansen) Kortsen 1577 5/5.

Mulige medlemmer:

Mads Jensen i Lille Snøde (Langelands Nørre h.), væbner, segl: Thiset, Da. Ad. Sig. 2, C.li.8., 1426 3/5, Repert. 1. rk. nr. 6249; 1429 26/5, Repert. 1. rk. nr. 6397; måske identisk m. Mads Jensen i Engebølle (forsvunden by i Tågerup s., Fuglse h.) 1397 2/12, Repert. 1. rk. nr. 4169 s. Mads Jensen i Engebølle tilhørte dog ifølge DAA 1903 familien Markmand (i Falster).

Hans Kortsen, sognepræst i Ferslev (Horns h., Sjælland), segl: Thiset, Da. Ad. Sig. 2, C.li.2., »s'iohis iohanis lemke p.bri«, beseglede 1462 6/5 tingsvidne af Horns h., C.F. Wegener, Historiske Efterretninger om Abrahamstrup I, Anl. 1855, s. 23ff.

KORTSEN

Jep Kortsen, solgte 1490 en gård i Brandsby (Humble s., Langelands Sønder h.) til kong Hans, Æld. Da. Ark. Reg. 4, s. 31. (Udtog). – Jep Kortsen, rådmænd i Svendborg, beseglede 1499 1/3 et rådstuevidne af Svendborg, Aktstykker udg. af Fyens Selsk. I, s. 110; Nyrop, Danmarks Gilde- og Lavsskråer fra Middelalderen I, s. 235. – Jep Kortsen modtog 5 1/2 mark for lægter, RA, Bygningsregnskab i Tranekær lensregnskab 1500-1502, fol. 6v.

Rasmus Kortsen, sognepræst i Dannemare s. 1497 efter 29/9, Kirkehistoriske Samlinger 3. rk. 6. s. 417; 1530 7/10, ibid. s. 432. – Hr. Rasmus, sognepræst i Dannemare 1491 27/3, ibid. s. 431.



MØDESKAL

Af Susanne Vogt

Af denne langelandske slægt kendes kun væbneren Peder Mødeskal og dennes to døtre. Hans segl viser en oprejst ulv (?) med omskriften S PETER MOTE SCALE. Farver og hjelmtegn kendes ikke. En slægt Skole eller Skale i Ørum (Bjerre h.) førte et lignende våben, en gående ulv. Navnets oprindelse og betydning kendes ikke. Som en mulighed foreslår Danmarks gamle Personnavne II ordet Mortschall af tjekkisk močal, »sump«.

Første slægtled

PEDER MØDESKAL, væbner, beseglede 5. febr. 1457 et tingsvidne af Langelands Sønder h., nævnes heri to gange (Peder Mødeskal), men skrives ikke til nogen gård. Ejede Lykkesholm (Tryggelev s., Langelands Sønder h.). Var † 1459, da hans to svigersønner afholdt skifte efter ham. – 2 døtre: Andet slægtled.

Andet slægtled

PEDER MØDESKALS DØTRE:

1. En datter, var 1459 g.m. Mads Jonsen (Hvitaks) af Skovsgård (Humble s.), som d.å. skiftede arven efter hendes far m. hendes søsters mand, væbneren Hans Kortsen af Lykkesholm. Hendes arvepart kendes ikke; måske var det Skovsgård. Mads Jonsen nævnes første gang 5. febr. 1457 og da af Skovsgård; han førte endnu 1461 kun bomærke, skønt han s.å. kaldes væbner, var 1476-79 landsdommer på Langeland, levede endnu 1. marts 1483.

MØDESKAL

2. En datter, var 1459 g.m. Hans Kortsen, væbner af Lykkesholm. Ved ovennævnte skifte m. Mads Jonsen af Skovsgård fik Hans Kortsen foruden gården Lykkesholm, som han da beboede, gårdens mølle samt mere gods i Magleby (Magleby s.) og i Ore (Fodslette s.). Han levede endnu 21. april 1479.

Noter og henvisninger

Segl: Thiset, Da. Ad. Sig. 2, C.li.9.

Slægten Skole, Skale: Thiset og Witttrup, Nyt Dansk Adelslexikon, Kbh. 1904. Om navnet Mødeskal: Danmarks gamle Personnavne, Kbh. 1954-64, reprotryk 1979-80, II, sp. 758; henviser til Max Gottschald, Deutsche Namenkunde, München 1932, s. 297.

Peder Mødeskal: Tingsvidne af 5. febr. 1457, trykt hos Vilh. Lütken, Bidrag til Langelands Historie, Rudkøbing 1909, s. 549f. – Skiftebrev 1459: Repert. 2. rk. nr. 1045.

I-2: døtre, nævnt i skiftebrevet af 1459, se ovenfor.

TILFØJELSER OG RETTELSER

til stamtavle over slægten Ahlefeldt meddelt i årgang 1982-84 (bd. XC)

(De her meddelte tilføjelser og rettelser skyldes kammerherre Jørgen greve Ahlefeldt-Laurvig, Eriksholm og Poul greve Holstein, København. – Henvisninger i det følgende til stamtavlens slægtslinienummer, efterfulgt af løbenr. og litra; I linie, 52b henviser således til den person, som i stamtavlen står opført under første slægtslinies løbenr. 52b, dvs. Margrethe von Ahlefeldt).

I linie

52b:... Anders Emmiken, læs Emmiksen.

IV linie

6e: greve Cai Burchard (1671-1729) fik ved patent af 2. juni 1729 tillagt lens-grevelig rang for sig og sine ægte agnatiske descendenter.

VI linie

23e: Helvig må efter nyligt fremkomne samtidige vidnesbyrd antages at være født omkring 1620. Hun synes videre at være datter af Johan til Wittmold (19a) og ikke – som anført i stamtavlen – søster til ham.

XIII linie

32b: Bendix ... 1664 afsked, læs 1764. – 39c: Jørgen ... 1774 major, læs 1744. – 203c: Albert ... død i Berlin 1945. – 258a: Sophie Therese Elisabeth anføres at være død, hvilket er fejlagtigt. – 278a: Friedrich Gerard Georg ... g. 12. dec. 1978 m. Laurence Richard, f. 22. juni 1952 i Paris. Børn: a) Sandra, f. 4. juli 1981, b) Christian-Friedrich, f. 20. juni 1984. – 280c: KARIN Ingeborg Marie Karoline, læs Karin Ingeborg Marie KAROLNINE; g. 2^o m. bankdirektør Carl-Alexander von Below. – 305a: Rutger Heinrich er gift (hustrus navn ikke bekendt). – 311a: Hans-Burkhard, læs Hans-Burchard. – 321a: Michael Arthur, f. 8. aug. 1943, læs 8. jan.; g. 2^o m. Valerie Phillips, f. 18. sept. 1949 i Portland, Oregon. – 322b: Wayne Philip, g. m. Diane Sweetgart, f. 8. juli 1947. – 323c: James Anthony, g. m. Cynthia Thenberg, f. 8. april 1954. – 324d: Donald Joseph, g. m. Charlotte Gregg, f. 28. febr. 1952 i San Diego, Calif. – 328: Thomas, som er adopteret, udgår s. m. efterslægt (XIII/341a-344d).

XIV linie

29h: Cai, f. ca. 1634, faldt den 14. nov. 1659 i slaget ved Nyborg; ugift. – 47g: Matthias, f. 1664, g. 1687 m. Elisabeth Maria Klöpke, død okt. 1690. – 74a: Margaretha, f. 1688, død 1689. – 75b: Elisabeth, f. 1689, død 1695. – 82c: Christine Sophie, f. 1745, død 19. juli 1792.

XV linie

24c: Charlotte Louise Hedemann, f. 24. maj 1762, død 1. dec. 1812. – 37n: ... major Erik Hedemann, læs Erich. – 70l: Greve Vilhelm Frederik ... 1951 sekondløjtnant, læs Wilhelm og 1851. – 83b: Greve Christian, læs Christian Frederik. – 84c: ... Niels Klitgaard Hastrup, læs Niels Keilgaard Hastrup. – 101a: Comtesse Emilie Agnes, læs Emilie Sophie AGNES. – 104d: Greve Christian Emil ... g. 27. nov. 1900 m. Merry Emilie Stege ... f. 30. aug. 1877. – 117c: Comtesse ELEONORE Sophie, læs Eleonore SOPHIE. – 120a: Greve Carl ... død 13. juli 1982, g. m. Agnete Vedel, død 11. juni 1983. – 121b: Comtesse Elisabeth, død 19. dec. 1981. – 122c: ... Erik Clemmensen, læs Erik Clemmesen. – 128b: Til fortegnelsen over greve Preben Ferdinands ordener føjes (S.K.*). – 156a: ... assurandør Holger Christensen, læs direktionssekretær Holger Christensen (Hjv. F. T. 25), død 30. juni 1980. – 157b: Greve Emil Frederik Ferdinand Heinrich, tillige kaptajn i hjemmeværnet (Hjv. F. T. 25); g. 1° og 3° m. Elinor Ragnhild Beck Koefoed (F.: Toldforvalter Albert K. og Charlotte Møller). – 172d: Greve Helge Benedikt ... g. 25. okt. 1949. – 186c: cand. mag. udelades. – 225a: Greve Claus ... superintendent, ingeniør ... g. m. Brenda Fay Brunet (ikke Bumæs).

III TILLÆG

FORTEGNELSE
OVER
DE I 1.-91. ÅRGANG MEDDELTE STAMTAVLER
OG TILFØJELSER

* foran navnet betegner slægten som endnu levende.
 Årstal med halvfede typer angiver stamtavlens plads, de øvrige henvisninger
 gælder tilføjelserne.

- Abildgaard, 1884, 3; 1885, 420; 1887, 482; 1891, 472; 1893, 530; 1897, 480; 1901, 530; 1906, 479; 1911, 563; 1929, 3; 1939, 122; 1958-59, 58.
- Abrahamson, 1919, 455; 1958-59, 57.
- *Adeler, 1906, 3; 1911, 579; 1915, 608; 1923, 533.
- *Ahlefeldt, 1929, 15; 1932, 194; 1936, 177; 1938, 139; 1944, 112; 1953, 44; 1955, 119; 1956, 39; 1958-59, 58; 1967, 21; 1972-73, 28; 1982-84, 503; 1985-87, 876.
- von Ahnen, 1884, 14; 1885, 420; 1891, 472; 1893, 530; 1897, 480; 1901, 530; 1929, 307; 1952, 69.
- Akeleye, 1884, 15; 1885, 420; 1886, 417; 1891, 472; 1893, 530; 1897, 480; 1901, 530; 1906, 479; 1911, 563, 1915, 587; 1923, 547; 1929, 307; 1937, 171; 1938, 83; 1939, 122; 1941, 120; 1944, 113; 1947, 106; 1953, 46; 1967, 21; 1972-73, 29; 1974-75, 25.
- de Albertin, 1884, 21; 1885, 421; 1891, 472; 1901, 531; 1906, 479.
- Aldenburg, 1884, 22.
- Algudsen, 1884, 23; 1891, 473; 1901, 531; 1911, 563; 1935, 140; 1937, 171.
- Altena, se Norby (af Uggerslev).
- *von Andersen, 1884, 24; 1885, 421; 1889, 9; 1891, 473; 1893, 530; 1897, 480; 1901, 532; 1906, 479; 1941, 114; 1953, 38.
- *Anker, 1889, 12; 1891, 487; 1952, 9.
- Anrep, 1884, 30; 1885, 421; 1891, 473; 1940, 167.
- *Arenfeldt, 1893, 15, 543; 1897, 499; 1901, 551; 1906, 491; 1911, 568; 1923, 550; 1934, 276; 1935, 142; 1937, 172; 1941, 115; 1944, 107; 1947, 103; 1952, 70; 1953, 39.
- *von Arenstorff, 1886, 17; 1887, 482; 1891, 476; 1893, 532; 1897, 484; 1901, 534; 1906, 481; 1944, 106; 1947, 102.
- von Aschersleben, 1884, 32; 1885, 421; 1901, 532; 1906, 480; 1935, 140; 1936, 120; 1940, 167; 1941, 114; 1952, 69.
- Augustin, 1885, 23.
- Baad af Halland, 1884, 38, 363; 1887, 483; 1891, 473; 1897, 480; 1901, 532; 1906, 480.
- Baad af Fyn, 1884, 39; 1885, 421; 1887, 483; 1891, 473; 1893, 530; 1897, 481; 1936, 120.
- Baad (Lolland), 1884, 39; 1886, 417; 1887, 483; 1891, 473; 1893, 530; 1897, 481; 1906, 40.
- Baad (Langeland), 1884, 40.
- Baad (Norge), 1884, 40; 1893, 531.
- Baden, 1884, 41; 1885, 421; 1886, 417; 1887, 483; 1891, 473; 1893, 531; 1897, 481; 1901, 532; 1906, 480; 1923, 547; 1940, 167; 1953, 38.
- Bagge (Jylland), 1885, 24; 1887, 483;

- 1891, 474; 1897, 481; 1901, 532; 1906, 480; 1923, 547.
- Bagge (Norge), 1885, 25.
- Bagge af Holmegaard, (Norge), 1885, 26; 1893, 531; 1906, 480; 1911, 563; 1923, 547.
- Bagge (Bornholm), 1885, 28; 1891, 474.
- Bagge, jfr. Griis (af Slette).
- *Bang, 1885, 29; 1887, 483; 1893, 531; 1897, 481; 1939, 117.
- Bangemann-Huygens-Løvendal, 1937, 53.
- Banner (Høegh) 1885, 31; 1886, 417; 1887, 483; 1891, 474; 1893, 531; 1897, 482; 1901, 533; 1906, 480; 1911, 563; 1915, 587; 1923, 547; 1935, 140; 1936, 120; 1937, 171; 1940, 167; 1941, 114; 1944, 106; 1947, 102; 1949, 3; 1953, 47; 1955, 121; 1962, 54.
- Banner (Mathiesen), 1949, 43.
- Barby, 1885, 54.
- *Bardenfleth, 1891, 22; 1893, 539; 1948, 3; 1952, 75; 1955, 121.
- Barfod, 1885, 56; 1891, 475; 1897, 482; 1901, 533; 1906, 480.
- Barfus, 1885, 57; 1886, 417.
- *Barnekow, 1912, 30; 1936, 125; 1938, 136.
- von Barnewitz, 1885, 64; 1891, 475; 1897, 483; 1901, 534; 1944, 106.
- Barritsen 1885, 65; 1886, 417; 1887, 483; 1891, 475; 1893, 531; 1901, 534.
- Barsebek, 1885, 66; 1886, 417; 1887, 483; 1891, 475; 1906, 481; 1915, 587.
- von Barstorff, 1885, 67.
- *Bartholin - von Barchlin, 1932, 115; 1934, 282; 1938, 140; 1962, 53; 1974-75, 25.
- von Basballe, 1886, 37; 1906, 482.
- Basse (gamle), 1886, 38; 1897, 484; 1906, 482; 1911, 563.
- Basse (ny) 1886, 41; 1887, 483; 1891, 477; 1893, 533; 1897, 484; 1901, 534; 1915, 589; 1923, 548; 1937, 171; 1944, 106; 1947, 102.
- Basse (Vendsyssel), 1886, 47; 1887, 484; 1891, 477; 1893, 533; 1897, 485; 1901, 534; 1923, 547; 1937, 171; 1938, 133; 1952, 69; 1953, 38.
- Basse (Tjele), 1886, 49.
- *Bauditz-Baudissin, 1909, 39; 1911, 585; 1915, 610; 1958-59, 56.
- Bechtolsheim, von Mauchenheim gen., 1919, 458.
- *Beck, 1886, 52; 1887, 484; 1891, 477; 1893, 533; 1897, 485; 1901, 535; 1906, 482; 1944, 106; 1951, 75; 1955, 122; 1962, 54; 1974-75, 26.
- Beenfeldt, 1919, 461; 1967, 20.
- Behagen, 1941, 1.
- Below, 1888, 35; 1891, 484; 1893, 536; 1897, 488; 1901, 538; 1906, 484; 1911, 564; 1944, 107.
- Benderup, 1888, 40; 1893, 536; 1897, 488; 1906, 484; 1911, 565; 1915, 595; 1923, 548; 1936, 123; 1939, 118.
- Benkestok, 1887, 42; 1891, 480; 1893, 533; 1901, 536; 1906, 483.
- *Benzon, 1937, 3; 1938, 143; 1944, 113; 1947, 106; 1955, 119; 1967, 21.
- Berckentin, 1919, 465.
- von Berger, 1919, 468.
- Bering, 1935, 3.
- *Bernier, 1934, 3.
- von Berns, 1935, 9.
- *Bernstorff, 1934, 13; 1935, 149; 1936, 128; 1939, 122; 1953, 45.
- Berregaard, 1919, 472.
- *von Bertouch, 1886, 71; 1887, 484; 1891, 477; 1897, 485; 1936, 120; 1937, 171.
- *Bielke, 1887, 60; 1888, 449; 1891, 480; 1893, 533; 1897, 486; 1901, 536; 1906, 483; 1911, 564; 1923, 548; 1934, 275; 1938, 133; 1939, 118; 1940, 167; 1941, 115; 1944, 106; 1946, 3; 1952, 75; 1955, 121; 1958-59, 60; 1974-75, 26.
- Bierman von Ehrenschild, 1919, 479.
- Bild, 1888, 58; 1891, 484; 1893, 536; 1896, 185; 1897, 488; 1901, 539; 1906, 485; 1911, 565; 1923, 548; 1935, 141; 1944, 107; 1953, 38.
- *Bildt, 1887, 73; 1891, 481; 1893, 534; 1897, 487; 1901, 537; 1906, 483; 1911, 564; 1915, 589; 1923, 548; 1937, 172.

- *Bille, 1890, 55; 1891, 488; 1893, 538; 1897, 491; 1901, 542; 1906, 486; 1911, 566; 1915, 590; 1923, 549; 1931, 157; 1932, 193; 1934, 276; 1935, 142; 1936, 121; 1937, 172; 1939, 118; 1940, 168; 1944, 107; 1952, 70; 1953, 38; 1955, 113; 1967, 20; 1972-73, 26; 1985-87, 467.
- Bing, 1888, 80; 1891, 485; 1893, 537; 1897, 489; 1901, 539; 1911, 565; 1923, 548.
- Bing, jfr. Grubbe.
- Bjørn, 1887, 87; 1888, 449; 1891, 482; 1893, 534; 1897, 487; 1901, 537; 1906, 484; 1911, 564; 1940, 158; 1955, 113.
- Blaa, 1888, 83; 1901, 540; 1972-73, 26.
- Blik, 1888, 86; 1891, 485; 1893, 537; 1887, 489; 1901, 540; 1911, 565; 1923, 548; 1934, 275; 1938, 133; 1952, 69; 1972-73, 26.
- *Blixen-Finecke, 1953, 3.
- Blok, 1942, 1.
- Blome, 1935, 13; 1938, 142; 1967, 21.
- *Blücher - Blücher af Altona, 1942, 7.
- von Bolten, 1919, 482.
- Bomøve, se Lange (Munk).
- *Bornemann, 1893, 77; 1897, 500; 1901, 553; 1923, 550; 1940, 168.
- de Bosc de la Calmette, 1919, 484.
- Bosendal, 1890, 111.
- Bourke, 1919, 487; 1923, 559; 1956, 37.
- von Boye, 1919, 491.
- Braem, 1888, 93; 1891, 486; 1906, 485.
- Braes, 1888, 94; 1891, 486; 1893, 537; 1897, 489; 1906, 485; 1911, 565.
- Brahe, 1888, 97; 1891, 486; 1893, 537; 1897, 490; 1901, 540; 1906, 485; 1911, 565; 1915, 590; 1923, 548; 1931, 157; 1932, 193; 1934, 275; 1935, 141; 1940, 168; 1941, 115; 1947, 102; 1950, 3; 1955, 121.
- von Brandt, 1919, 493; 1929, 310.
- Breide, 1889, 77; 1891, 487; 1893, 538; 1901, 541; 1906, 486; 1911, 565; 1915, 590; 1936, 121; 1942, 31; 1955, 119.
- Briand de Crèvecoeur, 1919, 497.
- Brinck-Seidelin, 1985-87, 848.
- *Brockdorff, 1936, 3; 1937, 178; 1938, 142; 1972-73, 29.
- *Brockenhuus, 1897, 78; 1901, 560; 1906, 495; 1911, 571; 1915, 594; 1929, 308; 1934, 277; 1935, 143; 1937, 173; 1939, 119; 1940, 169; 1942, 118; 1944, 108; 1952, 70; 1953, 40; 1955, 114; 1962, 3.
- Brok, 1889, 97.
- Brok (af Estrup), 1889, 101; 1891, 487; 1897, 490; 1901, 541; 1906, 486; 1923, 548; 1937, 172; 1955, 113.
- Brok (af Barløsegaard I), 1889, 108.
- Brok (af Barløsegaard II), 1889, 109; 1923, 549; 1931, 157.
- Brostrup, 1889, 111; 1891, 487; 1901, 541; 1906, 486; 1911, 165; 1937, 172.
- Brun (af Kongstedlund), 1889, 113; 1891, 487; 1901, 541; 1923, 549; 1939, 118.
- Brun (af Vindumgaard), 1889, 115; 1891, 488; 1893, 538; 1897, 490; 1901, 541; 1915, 590; 1923, 549; 1972-73, 26.
- Brun (Fyn), 1889, 118.
- Brun (Langeland), 1889, 119.
- Brun (Lolland), 1889, 119.
- Brun (Skovlænge), 1889, 119.
- Brügmann, 1891, 82; 1893, 540; 1897, 495; 1906, 489; 1911, 567; 1935, 142.
- Bryske, 1889, 120; 1891, 488; 1893, 538; 1897, 490; 1901, 541; 1906, 486; 1915, 590; 1931, 157; 1934, 276; 1955, 113.
- Brønslørdorph, 1919, 500; 1935, 146.
- *von Buchwald, 1913, 96; 1923, 556; 1935, 146; 1936, 125; 1941, 117; 1952, 72; 1958-59, 56; 1972-73, 27.
- Budde, 1890, 128; 1891, 489; 1893, 538; 1897, 492; 1901, 544; 1906, 487; 1915, 591; 1929, 307; 1944, 107.
- Bugge, 1890, 134; 1891, 489; 1893, 538; 1901, 544.
- Bugge (af Ebdrup), 1890, 136.
- Bydelsbak (af Bregentved), 1890, 137; 1897, 492; 1901, 545; 1906, 487.

- Bydelsbak (af Torbernfeld), 1890, 139; 1891, 489; 1897, 493; 1911, 566.
- *Bülow, 1963, 3, fortsat 1964.
von Boefcke, 1919, 502.
- Bøistrup, 1890, 147; 1901, 545; 1906, 487; 1911, 566.
- Bølle, 1890, 148; 1891, 489; 1893, 539; 1897, 493; 1911, 566; 1915, 591; 1935, 142; 1955, 113.
- Børialsen, 1890, 152; 1891, 489; 1893, 539; 1897, 493; 1901, 545; 1911, 566; 1915, 591; 1936, 120; 1972-73, 26.
- Callenberg, 1919, 504; 1935, 146.
- Carlsen (Lange), 1928, 3.
- Caspergaard, 1919, 506.
- *Castenschiold-Castenskiold, 1889, 140; 1891, 488; 1943, 3; 1944, 114; 1955, 120; 1962, 53; 1967, 21.
- *Castonier, 1919, 508; 1940, 171; 1956, 37; 1958-59, 57.
- *de Cederfeld - Cederfeld de Simonsern, 1946, 27.
- Cernin, se Serlin I.
- Charisius, 1890, 160; 1891, 489; 1893, 539; 1897, 493; 1901, 545; 1906, 487; 1911, 566; 1929, 307; 1939, 118; 1941, 5.
- *Cønradt-Eberlin, 1965, 3.
- Cunningham, 1946, 39.
- Daa, 1890, 165; 1891, 490; 1893, 539; 1897, 493; 1901, 545; 1906, 488; 1911, 566; 1915, 591; 1932, 193; 1935, 142; 1938, 134; 1940, 168; 1944, 3; 1952, 75; 1955, 120; 1967, 22; 1974-75, 26.
- Dal, 1891, 106; 1893, 540; 1897, 495; 1901, 546.
- von Daldorf, 1931, 117; 1932, 195.
- von (vam) Damme, 1920, 455.
- Dannemand, 1957, 3; 1958-59, 61; 1962, 54; 1967, 22.
- Danneskiold-Laurvig, 1937, 57.
- Danneskiold-Løvendal, 1937, 48.
- *Danneskiold-Samsøe, 1929, 209.
- Darre, 1891, 111.
- *von Deden, 1891, 111; 1893, 540; 1897, 495; 1901, 547; 1906, 489; 1915, 591; 1923, 549; 1935, 142; 1940, 1; 1944, 113; 1956, 39; 1958-59, 59.
- Dosenrode, 1943, 33.
- Drefeld, 1891, 119; 1893, 541; 1897, 496; 1901, 548.
- Dresselberg, 1891, 122; 1893, 541; 1901, 548; 1906, 489.
- Due (Glob), 1891, 124; 1893, 541; 1897, 496; 1901, 548; 1906, 489; 1911, 567; 1915, 591.
- Due (af Faurholm), 1891, 138.
- Due (Taubé), 1891, 138; 1893, 541; 1897, 497; 1901, 548; 1906, 490; 1938, 134; 1941, 115; 1952, 70.
- Due (af Ølstedgaard), 1891, 143; 1893, 541; 1897, 497; 1901, 549; 1906, 490; 1929, 307; 1935, 142.
- Due, jfr. Gøye og Thott.
- Dumbar, 1920, 459; 1934, 279; 1944, 111.
- Dyre, 1891, 144; 1893, 541; 1897, 497; 1901, 549; 1906, 490; 1915, 591; 1923, 550; 1931, 158; 1952, 70; 1953, 39; 1955, 114.
- Dyre, jfr. Due (Glob) og Grubbe (af Sørslev).
- Eberstein, 1892, 100; 1893, 542; 1897, 497; 1901, 550; 1915, 592.
- von Eckerich, 1962, 49.
- Ehrencron, 1946, 41.
- *von Ellbrecht, 1914, 129; 1936, 125.
- Ely, 1920, 461; 1934, 280.
- Emmiksén, 1892, 112; 1897, 498; 1901, 550; 1906, 491; 1956, 35.
- von Engberg, 1960, 3.
- Erlandsen, se Galen.
- von Esmarck, 1920, 463.
- von Eyben, 1905, 116; 1911, 578; 1938, 135.
- *Fabritius-Tengnagel, 1920, 466; 1935, 146; 1955, 117.
- Falk, 1892, 118; 1893, 542; 1897, 498; 1901, 550; 1906, 491; 1915, 592; 1944, 107.
- Falk (Søblade) 1892, 122.
- Falkenskiold, 1929, 241; 1931, 161; 1934, 281; 1956, 39; 1958-59, 59.

- Falster, 1892, 126; 1893, 542; 1897, 498; 1906, 491.
 Falster, jfr. Bielke.
 Fasti, 1892, 130; 1897, 498; 1901, 550; 1906, 491; 1915, 592; 1923, 550; 1936, 121; 1940, 108; 1953, 39; 1955, 114.
 Ferrall-Bourke, se Bourke.
 Filkepp, 1892, 138; 1897, 498; 1901, 550; 1906, 491.
 Fincke, 1945, 3.
 Fisker, 1921, 465; 1934, 280.
 Flemming, 1892, 144; 1893, 542; 1897, 499; 1901, 551; 1906, 491; 1911, 567; 1923, 550; 1935, 142.
 Flindt, 1955, 3; 1958-59, 61; 1962, 54.
 Fogh, 1921, 470.
 *Folsach, 1920, 474.
 *Fontenay, le Sage de, 1889, 260; 1891, 488; 1897, 491; 1901, 542.
 Fredberg, 1892, 149; 1893, 543; 1897, 499; 1906, 551; 1906, 491.
 Friccus von Schilden, 1926, 49.
 Friedenreich, 1921, 472.
 Friis (Hesselager), 1886, 119; 1887, 484; 1891, 478; 1893, 533; 1897, 485; 1901, 535; 1906, 482; 1931, 157; 1934, 275; 1935, 141; 1942, 51; 1955, 119; 1958-59, 60.
 Friis (Haraldskjær), 1886, 129; 1887, 484; 1891, 478; 1893, 533; 1897, 485; 1901, 535; 1906, 482; 1911, 564; 1923, 548; 1935, 141; 1937, 172; 1939, 117; 1940, 167; 1941, 114; 1942, 81; 1944, 114; 1947, 107; 1952, 74; 1955, 119; 1958-59, 60.
 Friis (Vadskjærgaard), 1886, 139; 1887, 484; 1891, 478; 1897, 486; 1901, 536; 1906, 482; 1911, 564; 1923, 548; 1935, 141; 1939, 117; 1940, 167; 1941, 115; 1942, 67.
 Friis (Arlevad), 1886, 147; 1897, 486; 1901, 536; 1906, 483; 1942, 99.
 Friis (Landvig), 1886, 149; 1887, 484; 1891, 479; 1911, 564; 1915, 589.
 Friis, jfr. Lange (Munk).
 Frille, 1892, 150; 1897, 499; 1901, 551; 1906, 491; 1911, 568; 1915, 592.
 Frost, se Bild, Hæg og Lange (Munk).
 Fuchs, 1950, 33.
 Fuires, 1921, 474.
 de Fædder, 1921, 476; 1940, 171.
 *Fønss, 1945, 9; 1955, 120.
 Gaas, 1893, 139; 1897, 500; 1906, 492; 1923, 550; 1956, 35.
 Gabel, 1893, 141; 1901, 555; 1906, 492; 1911, 568.
 Gadendorp, 1921, 479.
 Gagge, 1893, 145; 1897, 500; 1901, 553; 1911, 569; 1915, 592; 1935, 142; 1936, 121; 1937, 172; 1941, 116; 1944, 107; 1953, 39.
 Gagge, jfr. Hollunger.
 Galde, 1893, 148; 1897, 500; 1901, 553; 1936, 122; 1940, 168; 1947, 103.
 Galen, 1893, 152, 543; 1897, 500; 1901, 553; 1906, 492; 1911, 569; 1915, 592; 1939, 119.
 Galskyt, 1893, 167; 1897, 501; 1901, 554; 1906, 492; 1923, 550; 1942, 118.
 Galt, 1893, 171; 1897, 501; 1901, 554; 1906, 492; 1911, 569; 1915, 592; 1935, 142; 1936, 122; 1937, 173; 1938, 134; 1941, 116; 1947, 103; 1953, 39; 1955, 114.
 *Galtung, 1916, 148; 1929, 310.
 Ged, 1893, 181; 1897, 501; 1901, 554; 1911, 569; 1915, 592; 1940, 168; 1955, 114.
 Geltungen, 1938, 97; 1953, 46.
 Gere, 1893, 184, 543; 1897, 501; 1901, 554; 1906, 492; 1911, 569; 1923, 550.
 *Gersdorff, 1943, 37; 1944, 114; 1957, 107; 1955, 120; 1974-75, 25.
 Giedde, 1894, 122; 1897, 505; 1901, 555; 1906, 492; 1911, 569; 1915, 593; 1929, 308; 1941, 116; 1953, 39.
 Gjordsen, 1894, 131; 1915, 593; 1923, 550.
 Glad, 1945, 25.
 Glambek, 1894, 133; 1897, 505; 1901, 556.
 Glambek (Rutze), 1894, 137.
 Gleichen, 1894, 139; 1897, 506.
 Glob, se Due og Skobe.
 Glud, 1952, 65.
 Godov, 1894, 146; 1897, 506; 1901,

- 556; 1906, 493; 1911, 570; 1915, 594.
- Godske, se Bielke.
- Grabow, 1894, 152; 1897, 506; 1901, 556; 1942, 118; 1955, 114.
- Green, 1894, 154; 1897, 506; 1906, 493; 1911, 570; 1955, 114; 1972-73, 26.
- Green (af Rossø), 1894, 156; 1972-73, 27.
- Grib, 1895, 123; 1897, 506.
- Griffenfeld, 1922, 467.
- Griis (af Nordrup), 1895, 127; 1901, 557; 1906, 493; 1940, 169.
- Griis (af Slagelse), 1895, 130; 1923, 550.
- Griis (af slette), 1895, 133; 1901, 557; 1906, 493; 1911, 570; 1915, 594; 1937, 173; 1939, 119; 1952, 70.
- Griis (af Halland), 1895, 137; 1937, 173; 1940, 169; 1953, 39.
- Grim, se Has.
- Grodtschilling, 1921, 485.
- Grott, 1895, 140; 1897, 506; 1901, 557; 1911, 570.
- *Grubbe, 1895, 143; 1897, 506; 1901, 557; 1906, 493; 1911, 570; 1915, 594; 1923, 551; 1929, 308; 1937, 173; 1940, 169; 1944, 107; 1953, 39; 1955, 114; 1972-73, 27.
- Grubbe (af Særstev), 1895, 176.
- Grubendal, 1895, 179; 1897, 507; 1901, 558; 1906, 494; 1911, 570; 1915, 594; 1935, 142; 1972-73, 27.
- Grüner, 1922, 470.
- Grøn, 1895, 183; 1901, 558; 1906, 494; 1915, 594; 1923, 551; 1935, 143; 1936, 121; 1972-73, 27.
- *af Gyldenfeldt, 1908, 149; 1956, 37.
- Gyldenhorn, 1895, 190.
- Gyldenkrantz, 1895, 192.
- *Gyldenkrone, 1935, 45; 1937, 178; 1944, 113; 1947, 106.
- Gyldenløve (af Norge), 1895, 195; 1901, 558; 1929 308 (2).
- Gyldenløve, Ulrik Frederik, 1937, 43.
- Gyldenpalm, 1895, 197.
- von Gyldenskiold, 1922, 472.
- Gyldensparre, 1922, 474; 1953, 43.
- Gyldensten, 1922, 476; 1939, 121.
- *Gyldenstjerne, 1926, 3; 1929, 310; 1935, 147; 1936, 126; 1938, 138; 1940, 172; 1942, 120; 1944, 112; 1952, 73; 1955, 118; 1956, 38; 1967, 20; 1972-73, 28.
- *Güntersberg-Güntelberg, 1941, 11.
- Gyrstinge, 1896, 134; 1906, 495.
- *von Gæhler, 1922, 479; 1931, 160.
- Gæssel, 1896, 138; 1897, 507; 1906, 495.
- Gøye, 1896, 140; 1897, 507; 1901, 558; 1906, 495; 1911, 570; 1915, 594; 1923, 551; 1935, 143; 1938, 134; 1939, 119; 1944, 108; 1953, 39; 1955, 114; 1974-75, 23.
- van Hafn, 1896, 161; 1901, 558; 1911, 571.
- von Hadeln, 1966; 3.
- vom Hagen, 1922, 485.
- Hak, 1896, 163; 1897, 507; 1901, 559; 1906, 495.
- Hak, jfr. Galen.
- Halvegge, 1896, 169; 1935, 143; 1936, 122, 1944, 108.
- *Hambro, 1937, 65.
- Handingmand, 1896, 172; 1911, 571; 1941, 116; 1955, 114.
- Harboe, 1960, 7.
- *Harbou, 1897, 164; 1901, 560; 1906, 495; 1911, 571; 1923, 551; 1939, 119; 1940, 169; 1953, 40; 1974-75, 23.
- Hardenberg, 1897, 185; 1906, 496; 1915, 594; 1936, 122; 1942, 119; 1944, 108.
- Hartgenger, se Handingmand.
- Hartvigsen, 1897, 193; 1901, 561; 1906, 496; 1923, 551.
- Has, 1896, 180; 1897, 508; 1901, 559; 1906, 495; 1911, 571.
- Hase, 1896, 184; 1901, 559; 1915, 594.
- von Hatten, 1922, 488.
- *Hauch, 1944, 31.
- *Haxthausen, 1887, 171; 1888, 149; 1891, 482; 1893, 534; 1897, 487; 1901, 537; 1906, 484; 1915, 589; 1945, 27; 1955, 120.
- *von Hedemann, 1898, 149; 1901, 562; 1906, 496; 1936, 122; 1937, 173; 1956, 35.

- Heest, 1897, 205; 1901, 561; 1915, 595.
- *Hegermann-Hegermann-Lindencrone, 1941, 23; 1956, 39.
- Heidersdorff, 1897, 211; 1901, 561; 1936, 122.
- Heintz, 1930, 3.
- Helt, 1922, 490.
- Helvegskov, 1922, 492.
- von der Herberge, 1922, 494.
- Heubsch, 1897, 215; 1901, 561; 1906, 496.
- *von Hielmcrone, 1935, 75.
- Hielmskiold, 1935, 79.
- Hielmstjerne, 1944, 65.
- *Hobe, 1938, 99; 1953, 46.
- de Hofman, 1922, 497; 1923, 559; 1941, 118.
- Hogenskild, se Huitfeldt.
- Hohendorff, 1897, 222; 1901, 561; 1906, 496; 1938, 134.
- Holberg, 1944, 69.
- *Holck, 1925, 435; 1935, 147; 1936, 126; 1940, 172; 1947, 105; 1956, 38; 1958-59, 57.
- *von Holck, 1925, 457; 1953, 43.
- Hollunger, 1897, 230; 1901, 562; 1906, 496; 1911, 571; 1942, 119.
- Holmskiold, 1922, 501.
- *von Holstein, 1885, 170; 1886, 417; 1891, 475; 1893, 531; 1897, 483; 1901, 534; 1906, 481; 1911, 563; 1915, 587; 1938, 1; 1953, 46; 1962, 53; 1974-75, 25.
- Holsten, 1924, 451; 1940, 172; 1941, 119; 1956, 38.
- *Hoppe, 1941, 35.
- Hovenbech, 1950, 35; 1958-59, 60.
- *Huitfeldt, 1887, 214; 1888, 450; 1891, 482; 1893, 536; 1897, 487; 1901, 538; 1906, 484; 1929, 307; 1935, 141; 1949, 47; 1953, 47; 1955, 121.
- Hummersbüttel, 1922, 503.
- Hundermark, 1898, 209; 1901, 562; 1911, 571; 1937, 173; 1940, 169; 1942, 119; 1946, 45; 1953, 46; 1974-75, 23.
- Hvas (af Ormstrup), 1898, 213; 1906, 497.
- Hvas (af Gjerholm), 1898, 217; 1901, 562; 1906, 497; 1935, 143; 1952, 71; 1972-73, 27.
- Hvas (af Komdrup), 1898, 219.
- Hvas (af Skjørtholt), 1898, 220; 1906, 497; 1911, 571; 1938, 135; 1953, 40.
- Hvide, 1898, 222; 1901, 562; 1911, 571; 1915, 595.
- Hvide, jfr. Galen.
- Hvitaks, 1985-87, 859.
- Hvittenstiern, 1898, 235; 1972-73, 27.
- Hæcken, 1898, 236; 1901, 563; 1915, 595; 1935, 143; 1936, 122; 1950, 37.
- *Hæg(h), se Banner.
- *Hæggh-Guldberg, 1931, 123.
- Hæg, 1898, 243; 1901, 563.
- Hørby, 1898, 247; 1901, 563; 1906, 497; 1952, 71.
- *von Irgens-Bergh, 1917, 217; 1929, 310.
- Iselin, 1922, 507.
- *Jermin, 1979-81, 491.
- Jernskjæg, 1899, 184; 1901, 564; 1906, 497; 1911, 572.
- Jespersen, 1923, 473.
- *von Jessen, 1937, 75; 1944, 113; 1952, 74; 1955, 119.
- Jude, se Stiernemaane.
- *Juel, 1927, 3; 1929, 312; 1934, 281; 1935, 147; 1938, 138; 1939, 121; 1940, 172; 1944, 112; 1947, 105; 1953, 43; 1955, 118; 1958-59, 58; 1962, 53; 1972-73, 28.
- Juel af Langeland, 1947, 3; 1972-73, 31.
- Jul af Sønderjylland, 1947, 5.
- Junge, 1923, 476.
- *Juu, 1890, 258; 1891, 490; 1893, 539; 1897, 494; 1901, 545; 1906, 488; 1911, 567; 1936, 121; 1940, 168; 1952, 70; 1967, 20; 1972-73, 26; 1974-75, 23.
- Kaalund, 1908, 215; 1911, 580; 1915, 610.
- Kaas (m. Sparren), 1899, 195; 1901, 564; 1906, 497; 1911, 572; 1915, 605; 1923, 551; 1929, 308; 1931, 158; 1934, 227; 1935, 144; 1938,

- 135; 1939, 119; 1940, 169; 1941, 116; 1944, 108; 1947, 103; 1952, 71; 1953, 40; 1955, 115; 1958-59, 55.
- *Kaas (med Muren), 1917, 228; 1923, 558; 1929, 310; 1934, 279; 1935, 146; 1936, 126; 1937, 176; 1938, 137; 1941, 118; 1944, 111; 1953, 42; 1955, 117; 1958-59, 57; 1962, 53; 1972-73, 28; 1974-75, 24.
- Kabel, 1899, 221; 1901, 564; 1906, 498.
- Kabel (af Tostrup), 1899, 223; 1906, 498; 1915, 605; 1923, 551.
- Kafen von Schmieden, se von Schmi-eden.
- Kalf, 1899, 224.
- Kane, 1899, 227.
- *von Kauffmann, 1947, 9.
- von Kerberg, 1940, 19.
- Kerssenbrock, 1941, 47.
- Kid, 1899, 229; 1901, 504; 1915, 605.
- Kjeldstrup-Slægten, 1899, 231.
- Kielman von Kielmansegg, 1923, 478; 1937, 177.
- Kingo, 1945, 73.
- Kjærskiold, 1923, 482.
- Kjærulf, 1923, 484.
- Kirt, 1899, 232; 1915, 605.
- *Klauman, de, 1965, 13.
- af Klevenfeld, 1948, 23.
- von Klingenberg, 1923, 486; 1934, 280; 1935, 147; 1944, 111.
- *von Kløcker, 1908, 239; 1915, 610; 1923, 554.
- Knob, 1899, 240; 1906, 498; 1911, 572; 1915, 605; 1923, 551; 1955, 115.
- Knob, jfr. Kalf.
- *Knuth, 1919, 518; 1938, 137; 1955, 117; 1956, 37; 1966, 13; 1967, 22.
- *Koefoed, 1946, 49.
- Kolderup-Rosenvinge, 1955, 11.
- Kortsen (af Lykkesholm), 1985-87, 864.
- *Krabbe (af Østergaard), 1928, 7; 1929, 313; 1931, 161; 1932, 194; 1935, 147; 1939, 122; 1940, 172; 1941, 119; 1944, 112; 1952, 73; 1955, 118.
- Krabbe (af Herpinggaard), 1928, 37.
- *Krabbe (af Damsgaard), 1928, 39; 1929, 313; 1935, 148; 1936, 177; 1942, 120; 1947, 105; 1974-75, 24.
- Krabbe-Juel, se Juel.
- Krabbe af Roskilde, 1954, 3.
- Krafte, 1899, 252; 1901, 564; 1906, 498; 1911, 572; 1937, 174; 1939, 119.
- Krag (i Sjælland), 1899, 255; 1901, 564; 1906, 499.
- Krag (i Jylland), 1899, 258; 1901, 565; 1906, 499; 1911, 573; 1915, 605; 1923, 551; 1939, 119; 1944, 108; 1953, 40; 1955, 115.
- Krag, jfr. Gøye og Kid.
- Krage, se Falk.
- Kragenskiold, 1946, 59.
- Kraus, se Skade.
- *Krieger, 1907, 233; 1911, 580; 1915, 609; 1955, 116; 1958-59, 55.
- von Krogh, 1898, 279; 1901, 563; 1915, 595; 1935, 144; 1955, 115; 1962, 52.
- Krognes, 1893, 270; 1897, 502; 1901, 554; 1906, 492; 1931, 158; 1942, 118.
- Kruchow (Norge), 1900, 214.
- Kruchow (Fyn), 1900, 216; 1901, 565; 1938, 135; 1955, 115; 1956, 36.
- Krummedige, 1900, 217; 1901, 565; 1906, 499; 1911, 573; 1915, 605; 1923, 552.
- Krumpen, 1900, 238; 1901, 565; 1906, 499; 1915, 605.
- Kruse, 1900, 243; 1901, 565; 1906, 499; 1911, 573; 1923, 552; 1934, 277; 1937, 174; 1939, 120; 1962, 52; 1972-73, 27.
- von der Kuhla, 1901, 217; 1937, 174; 1944, 108; 1962, 52.
- Kyrning, 1901, 218; 1906, 500; 1915, 606.
- Kyrning (Myre), 1901, 229; 1906, 501; 1923, 552; 1936, 122.
- Kørbitz, 1923, 489.
- Landorph, 1924, 459.
- Lang, 1901, 233; 1906, 501; 1911, 573.
- Lange (Munk), 1901, 236; 1906, 501; 1911, 573; 1915, 606; 1923, 552; 1932, 193; 1938, 135; 1944, 108; 1955, 115.
- Lange (en Rose), 1902, 220; 1906,

- 503; 1911, 574; 1915, 606; 1937, 174.
- *Lasson I, 1951, 111.
Lasson II, 1951, 125.
Lasson III, 1951, 133.
von Lasson, 1951, 139.
- Laxmand, 1902, 226; 1906, 503; 1936, 122; 1944, 109; 1955, 115.
- Lehø, 1924, 460.
- Lemforth, 1924, 463.
- von Lente, 1904, 230; 1906, 507; 1911, 576.
- *Lerche, 1934, 63; 1974-75, 25.
- Leth (af Vosborg), 1902, 240; 1906, 503.
- *Leth, 1920, 508; 1941, 118; 1944, 111; 1955, 118; 1958-59, 57.
- Leuenfeld, 1924, 465.
- Leve, 1902, 245; 1906, 504; 1911, 574.
- Levetzow, 1890, 314; 1891, 490; 1893, 539; 1897, 495; 1901, 546; 1906, 489; 1911, 567; 1915, 591; 1941, 115; 1955, 113.
- Leyonstjerne, 1924, 467.
- *de Lichtenberg, 1917, 317; 1923, 558.
- de Lichtenhielm, 1954, 7.
- von Lichtenstein, 1924, 469; 1956, 38.
- Lihme, se Rosenstjerne.
- Lilliefeld, 1955, 19.
- de Lilliendal, 1943, 75.
- Lillienpalm, 1902, 255.
- *Lillienschiold, 1902, 256; 1906, 504; 1957-58, 17.
- Limbek, 1902, 263; 1906, 505; 1915, 606; 1944, 109.
- Lindencrone, 1924, 471.
- Lindenov, 1902, 277; 1906, 505; 1911, 575; 1923, 552; 1940, 170; 1944, 109; 1952, 71; 1953, 40; 1955, 115; 1956, 36; 1958-59, 55; 1974-75, 23.
- Linderot, 1902, 290; 1906, 505; 1923, 552; 1944, 109.
- *Lindholm, 1963, 65.
- *von Linstow, 1960, 11.
- Litle, se Galen.
- Lodehat, 1935, 83.
- von Lohendal, 1938, 117.
- von Lohenschiold, 1938, 119.
- Londemann af Rosencrone, 1944, 79.
- Losne-/Ærten, 1902, 296.
- von Lossow, 1924, 473.
- *von Lowzow, 1901, 294; 1906, 501; 1911, 574; 1915, 606; 1976-78, 3.
- *Luckner, 1941, 49; 1958-59, 60; 1967, 21.
- Lund, 1902, 303; 1906, 505; 1915, 606.
- Lunge, 1902, 305; 1906, 505; 1911, 574; 1915, 606.
- Lunge, jfr. Due (Glob) og Dyre.
- Lunov, 1903, 253; 1906, 506; 1911, 575; 1923, 552; 1939, 120; 1944, 109.
- Luxdorph, 1924, 475; 1941, 119.
- von der Lühle, 1924, 479; 1934, 280.
- Lykke (Møllehjul), 1903, 261; 1931, 159.
- Lykke (Munk), 1903, 263; 1906, 506; 1911, 575; 1915, 607; 1923, 552; 1932, 193; 1934, 278; 1937, 174; 1941, 116; 1942, 119; 1944, 109; 1947, 103; 1952, 71; 1953, 40; 1955, 115; 1972-73, 27; 1974-75, 23.
- Lykke, jfr. Bille.
- Lystrup, 1903, 280; 1906, 506; 1911, 575.
- *Lütichau, 1940, 21; 1956, 39; 1972-73, 29.
- *von Lützow, 1928, 69; 1934, 281; 1938, 139; 1953, 44; 1956, 39; 1974-75, 25.
- Lætus, se Glad.
- Løvebalk, 1903, 289; 1936, 123.
- von Løwencron, 1924, 483; 1955, 118.
- Løvendal, 1937, 48.
- von Løvenhielm, 1924, 485.
- Løwenhielm, jfr. Brockenhuus.
- *Løvenskiold, 1889, 297; 1891, 488; 1897, 491; 1949, 85.
- *Løvenstjerne, 1885, 275; 1886, 418; 1891, 476; 1906, 481.
- Løvensøn, 1937, 55.
- de Løvenørn, 1914, 307; 1929, 310; 1932, 194.
- Maaneskiold, 1903, 299; 1906, 507.
- Maanestjerne, 1903, 303.
- *von der Maase, 1913, 392; 1956, 37.
- Maccabæus, 1903, 306; 1906, 507;

- 1911, 575; 1915, 607; 1923, 552; 1942, 119; 1944, 109; 1953, 40.
- Magnussen, 1903, 308; 1906, 507; 1911, 575; 1915, 607; 1950, 49.
- Manderup, 1903, 311; 1911, 575.
- Mangelsen, se Magnussen.
- Markdanner, 1903, 316; 1911, 576; 1931, 159; 1940, 170; 1952, 71.
- Markmand (i Sjælland), 1903, 318.
- Markmand (i Falster), 1903, 320.
- Marschalck, 1913, 398; 1937, 176.
- Marselis, se Gyldenkrone.
- Marsvin, 1904, 274; 1906, 507; 1911, 576; 1915, 607; 1923, 552; 1934, 278; 1938, 135; 1942, 119; 1944, 109, 1955, 115.
- von Mauchenheim, se Bechtolsheim.
- von Mauritius, 1948, 25.
- Mecklenbourgh, 1958-59, 3.
- van Mehlen, 1904, 282; 1931, 159; 1940, 170.
- Meinstorf, 1904, 284; 1906, 508; 1915, 607; 1935, 144; 1950, 53; 1956, 36.
- Meyercrone, 1930, 5; 1935, 148.
- *Moltke, 1921, 488; 1923, 559; 1934, 280; 1936, 126; 1937, 177; 1939, 121; 1940, 172; 1941, 118; 1947, 105; 1956, 37; 1958-59, 57; 1972-73, 28.
- Mormand, 1904, 303; 1906, 508; 1911, 576; 1931, 159; 1935, 144; 1940, 170; 1952, 72; 1955, 115.
- Most, se Gere og Hollunger.
- Moth (våbenbrevsslægten), 1958-59, 7.
- *Moth af 1698, 1958-59, 17.
- von Moth af 1750, 1958-59, 31; 1962, 54.
- Movat, 1904, 314.
- Mule (af Falkendal), 1904, 315.
- Mule (af Kjørstrup), 1904, 320.
- Mule (af Odense), 1904, 322; 1906, 508; 1911 576; 1915, 607; 1934, 278; 1936, 123; 1939, 120; 1952, 72; 1953, 41; 1962, 52.
- Muli (af Beg), 1904, 333.
- Mund, 1904, 335; 1906, 508; 1911, 577; 1915, 607; 1923, 552; 1937, 175; 1939, 120; 1941, 116; 1944, 109.
- Munk (Bjelke og Vinranke), 1905, 292; 1906, 510; 1911, 578; 1915, 608; 1923, 553; 1931, 159; 1934, 278; 1935, 144; 1936, 123; 1956, 36.
- Munk (af Kovstrup), 1905, 317; 1923, 553; 1935, 144.
- Munk (af Fjellebro), 1905, 319.
- Munk (af Veibjerggaard), 1905, 321; 1906, 510; 1929, 309; 1934, 278.
- Munk (af Ellinggaard), 1905, 323.
- Munk (fra Halland), 1905, 323; 1923, 553.
- Munk, jfr. Lange og Lykke.
- *von Munthe af Morgenstjerne, 1915, 317; 1923, 557.
- Mus (af Senalt), 1905, 330.
- Mus (af Ullerup), 1905, 332; 1923, 553.
- Myg, se Galskyt.
- von Mühlheim, 1905, 335; 1911, 578.
- *Mylius, 1956, 3.
- Müller, 1905, 337; 1911, 578; 1915, 608; 1923, 553; 1934, 278; 1935, 144; 1952, 72; 1962, 52.
- Mytlung, 1905, 342; 1936, 123; 1942, 119.
- Myndel, 1905, 346.
- Myre, 1901, 231.
- Myre, jfr. Kyrning.
- Mødeskal, 1985-87, 874.
- Møed, 1940, 75.
- Navl, 1906, 298; 1923, 553; 1937, 175.
- Neb, 1906, 300; 1915, 609.
- *Neergaard, 1915, 336; 1923, 557; 1940, 171; 1953, 42; 1955, 116; 1958-59, 56; 1968-69, 3.
- Nissen, 1927, 73; 1929, 312; 1944, 112; 1953, 44.
- Nissen-Benzon, se Nissen.
- Norbagge, 1906, 313.
- Norby (af Uggerslev), 1906, 314; 1932, 194; 1937, 175; 1952, 72.
- Norby (af Skovgaarde), 1906, 319; 1911, 579; 1915, 609; 1923, 553; 1931, 159; 1935, 145; 1936, 123; 1937, 175; 1939, 120; 1967, 20.
- Norman de la Navité, 1906, 320.
- Normann, 1906, 324; 1911, 579; 1915, 609; 1937, 175; 1938, 135; 1956, 36.
- van Nuland, 1906, 331; 1911, 579; 1915, 609.
- Numsen, 1906, 332; 1911, 579; 1915, 609.

- Ny, 1906, 336.
Nørckenkrone, 1927, 75.
- *Obelitz, 1974-75, 3.
von Offenberg, 1907, 319; 1915, 609; 1923, 553; 1935, 145; 1936, 124; 1956, 36.
- Oldeland, 1907, 324; 1935, 145; 1936, 124; *1938, 135; 1939, 120; 1940, 170; 1941, 117; 1952, 72; 1953, 41.
von Oldeland, 1907, 328; 1911, 580; 1953, 41.
- *Oldenburg, 1946, 61; 1972-73, 29.
von Oppen-Schilden, 1926, 38; 1942, 120.
- Orm, 1907, 331; 1936, 124.
Orning, 1907, 332; 1911, 580; 1915, 609; 1923, 554.
- Oxe, 1907, 339; 1923, 554.
*Oxholm, 1887, 343; 1906, 484; 1956, 35.
- Panter, 1892, 105; 1893, 542; 1897, 497; 1906, 490; 1911, 567.
von Pappenheim, 1907, 346; 1955, 116.
Paris, 1908, 343.
Parsberg, 1907, 349; 1911, 580; 1915, 609; 1923, 554; 1929, 309; 1935, 145; 1936, 124; 1940, 77; 1944, 113; 1947, 106; 1953, 46; 1955, 119; 1974-75, 25.
- Paslick, 1908, 344; 1923, 554; 1937, 175; 1939, 93; 1940, 173; 1941, 120; 1953, 46.
- Passow, 1908, 347.
von Paulsen, 1926, 40.
- Pax, 1908, 347; 1923, 554; 1952, 72.
von Petz, 1925, 470; 1934, 281.
von Peperlow, 1943, 67.
- Petersdorff, 1917, 387; 1923, 588; 1956, 37.
- Petz, 1909, 350.
Pig (Jylland), 1908, 353.
Pig (Skaane), 1908, 350; 1911, 584.
Pil, 1909, 352.
de Pilloy, 1931, 137.
*von Plessen, 1934, 95; 1935, 149; 1936, 128; 1938, 140; 1940, 173; 1953, 45.
- Ployart, 1938, 121.
Podebusk, se Putbus.
- Podewills, 1925, 476; 1952, 73.
Pogwisch, 1931, 1 - Navnereg. 1942; 1937, 178; 1938, 140; 1944, 113; 1952, 74; 1953, 45; 1974-75, 25.
- Pors (af Vrandrup), 1909, 355; 1911, 585; 1915, 611; 1958-59, 56; 1962, 52; 1974-75, 24.
- Pors (Langeland), 1909, 364.
Pors, jfr. Børlalsen og Skadeland.
Porse, se Kyrning.
Portmand, se Mule (af Falkendal).
Poulson, 1909, 364; 1915, 611.
Present, 1909, 368.
Prip, 1909, 371.
Pros Lauridsens Slægt, 1898, 248.
Puder, 1909, 375.
von Pultz, 1909, 377; 1915, 612; 1923, 554; 1944, 110.
- Putbus-Podebusk, 1908, 356; 1911, 584; 1915, 610; 1923, 554; 1932, 194; 1936, 124; 1938, 36, 1944, 110; 1947, 104; 1952, 72.
- Pz.p, se Kyrning.
Pøiske, 1909, 381; 1915, 612.
- Qualen, 1925, 478; 1938, 138; 1947, 105; 1956, 38.
- Qvitzow, 1910, 327; 1915, 612; 1931, 160; 1934, 279; 1935, 145; 1941, 117; 1944, 110; 1947, 104; 1953, 41; 1955, 116.
- Raale, se Glambek.
- *Raben, 1896, 329; 1901, 559; 1906, 495; 1923, 551; 1929, 308; 1934, 277; 1937, 173; 1941, 116; 1958-59, 55; 1970-71, 3.
- Raben, 1926, 42.
Rafvad, 1953, 17.
Rage, se Grubbe.
*Ramel, 1925, 495; 1940, 172; 1972-73, 28.
- Rani, 1910, 340; 1915, 613.
*Rantzau, 1930, 7 - Navnereg. 1941; 1931, 161; 1932, 194; 1934, 281; 1935, 148; 1936, 127; 1937, 177; 1938, 139; 1941, 120; 1942, 120; 1944, 112; 1953, 45; 1958-59, 59; 1962, 53; 1967, 21; 1974-75, 25.
- Rathlou, 1911, 335; 1915, 614; 1938, 136; 1944, 110; 1950, 57.

- Ravensberg, 1910, 349; 1915, 613.
 Reberg, 1911, 370.
 *Reedtz, 1894, 316; 1897, 506; 1901, 556; 1906, 493; 1911, 570; 1915, 594; 1940, 168; 1947, 33; 1948, 27; 1974-75, 26.
 Reichwein, 1910, 356; 1911, 585; 1915, 613; 1967, 20.
 von Reitzenstein, 1943, 69; 1944, 114; 1947, 107.
 Rekhals, 1911, 376.
 Resen, 1960, 45.
 Revenfeld, 1911, 381; 1915, 614; 1943, 75.
 *Reventlow, 1893, 358; 1897, 502; 1901, 555; 1906, 492; 1911, 569; 1915, 593; 1934, 276; 1935, 142; 1937, 173; 1939, 1; 1941, 120; 1942, 121; 1955, 119; 1967, 21.
 von Rheder, 1926, 44.
 Rheede, baron af Amerongen, 1909, 402.
 Ribbing, 1901, 225; 1906, 500.
 Rintaf, se Griis (af Nordrup).
 Rixtorp, 1942, 103.
 Rodsteen, 1911, 390; 1915, 615; 1923, 555; 1929, 309; 1931, 160; 1935, 145; 1939 121; 1940, 170; 1974-75, 24.
 Roed, 1911, 398.
 Roklunge, 1911, 399; 1929, 309; 1935, 145; 1941, 117; 1947, 104.
 *Rosenborg, 1929, 1; 323.
 Rosenggaard, 1912, 389; 1915, 616; 1939, 121.
 Rosengiedde, 1912, 394; 1937, 176.
 Rosenheim, 1958-59, 35.
 *Rosenkrantz, 1910, 370; 1915, 613; 1923, 555; 1939, 121; 1940, 170; 1942, 119; 1944, 110; 1947, 104; 1952, 72; 1953, 41; 1955, 116; 1974-75, 24; 1985-87, 637.
 Rosenpalm, 1926, 47; 1952, 73.
 Rosensparre, 1899, 371; 1901, 565; 1906, 499; 1923, 551; 1940, 169; 1955, 115.
 Rosenstjerne (Lihme), 1967, 3.
 Rosensværd, se Handingmand.
 *Rosenvinge, 1955, 25; 1956, 40; 1962, 54; 1974-75, 26.
 *Rosenørn, 1887, 376; 1888, 450; 1891, 483; 1893, 536; 1897, 488; 1901, 538; 1906, 484; 1911, 564; 1932, 143; 1941, 115; 1967, 21.
 *Ross, 1912, 409.
 Rostgaard, 1943, 81.
 Rostrup, 1912, 415; 1923, 555; 1936, 124; 1937, 176; 1938, 136; 1939, 121; 1941, 117; 1953, 41.
 Rostvig, 1912, 422.
 Rotfeld, 1912, 432; 1923, 556; 1936, 124.
 Rothkirck, 1912, 429; 1915, 616; 1923, 556; 1935, 145; 1940, 171.
 Rud, 1912, 432; 1915, 616; 1934, 279; 1936, 125; 1942, 119; 1955, 116.
 Rudbek, 1912, 445.
 *Rumohr, 1937, 99; 1952, 74.
 Rutze, se Glambek.
 Rytter (Jylland), 1912, 447; 1939, 121.
 Rytter (Norge), 1912, 449.
 Rød, se Hæg og Lunov.
 Rødding-slægten, 1912, 451; 1936, 125.
 Røde, 1940, 95.
 *Rømeling, 1929, 249; 1938, 139; 1972-73, 3.
 Rømer I, 1913, 473; 1929, 309.
 Rømer II, 1913, 475.
 von Rømer, 1950, 81.
 Rønnow, 1913, 477; 1929, 309; 1944, 110; 1958-59, 56.
 *de Roepstorff, 1917, 428; 1937, 176.
 Sadolin, 1945, 79.
 von Saldern, 1948, 31; 1953, 46.
 Saltensee (af Linde), 1914, 385.
 Saltensee (af Tystofte), 1914, 390.
 Sandberg, 1901, 443; 1906, 502; 1911, 574; 1939, 120; 1952, 71; 1955, 115.
 Sappi, 1914, 396.
 Saxtrup, 1914, 398; 1955, 116.
 *Scavenius, 1907, 400; 1979-81, 451.
 *Schack, 1932, 3; 1940, 172; 1947, 106; 1956, 39; 1958-59, 59.
 *Schaffalitzky de Muckadell, 1928, 103; 1958-59, 58.
 von Scharffenberg, 1915, 428; 1923, 556; 1956, 37.
 *Scheel, 1893, 423; 1897, 505; 1901, 555.
 Scheel, jfr. Skeel.

- Schilden-Huitfeldt, se Friccus von Schilden.
- *Schimmelmann, 1934, 203; 1935, 150; 1936, 129; 1937, 178.
- von Schleppegrell, 1945, 85.
- von Schmettau, 1914, 421; 1936, 125.
- von Schmieden, 1926, 52.
- *von Scholten, 1961, 3.
- de Sillrøboe, 1914, 434.
- Schrandi, 1940, 99.
- *von Schreeb, 1923, 493.
- Schreiber von Cronstern, 1914, 437.
- von Schrödersee, 1926, 54.
- Schubart, 1947, 61.
- *Schulin, 1929, 267; 1958-59, 59.
- Schulte, 1926, 57.
- Schøller, 1960, 49.
- Schønnebølle, 1914, 444; 1962, 53.
- Seebled, 1914, 448; 1938, 136; 1962, 53.
- Seefeld, 1914, 452; 1923, 557; 1944, 110; 1952, 73.
- *Sehested, 1911, 445; 1915, 615; 1923, 555; 1931, 160 (2); 1934, 279; 1935, 146; 1936, 125; 1941, 117; 1943, 85; 1947, 104; 1953, 41; 1954, 13; 1956, 39; 1958-59, 61; 1962, 54; 1972-73, 31.
- Seidelin, 1985-87, 845.
- Selby, 1888, 358; 1891, 487; 1893, 537; 1906, 486.
- *de Serène d'Acqueria, 1888, 361; 1889, 393; 1958-59, 55; 1974-75, 23.
- Serlin I, 1915, 474.
- Serlin II, 1915, 481.
- Sested (Sehestedt), 1914, 459; 1940, 101; 1941, 120; 1944, 114; 1955, 116; 1956, 39; 1958-59, 60.
- Sinklar, 1915, 481; 1974-75, 24.
- Skade (Kraus), 1915, 485.
- Skade I, 1915, 487.
- Skade II, 1915, 488; 1923, 557; 1953, 42.
- Skadeland, 1915, 494; 1940, 171.
- Skak, 1915, 497.
- Skaktavl, 1915, 498.
- Skalder, 1915, 502; 1955, 116.
- Skarpenberg, se Scharffenberg.
- Skarsholm-slægten, 1916, 420; 1923, 557.
- Skave, 1916, 424; 1936, 126; 1940, 171.
- *Skeel, 1901, 407; 1906, 502; 1911, 574; 1915, 606; 1923, 552; 1929, 309; 1931, 159; 1934, 277; 1936, 122; 1939, 120; 1940, 169; 1943, 87; 1952, 74; 1955, 120; 1967, 22; 1974-75, 25.
- Skeel, jfr. Dyre.
- Skiernov I, 1916, 434.
- Skiernov II, 1916, 436; 1955, 117.
- Skinkel (Søblad), 1916, 437.
- Skinkel (Lillien), 1916, 448; 1923, 557; 1935, 146; 1940, 171; 1944, 110; 1953, 42; 1955, 117.
- Skinkel (Mecklenburg), 1916, 459.
- Skinkel, jfr. Tinhuus.
- Skobe, 1916, 459.
- Skovgaard, 1917, 476; 1923, 558; 1932, 194; 1955, 117.
- Skram, 1916, 461; 1923, 558; 1940, 171; 1953, 42; 1955, 117.
- Skram, jfr. Fasti.
- Skytte, 1917, 485.
- Skytte, jfr. Taa.
- Slange, 1945, 95.
- Smalsted, 1917, 487.
- Smør I, 1917, 495.
- Smør II, 1917, 496.
- Snafs, 1917, 497.
- Snubbe, I, 1918, 417.
- Snubbe II, 1918, 418.
- Snubbe III, 1918, 420.
- Sommer (Jylland), 1917, 499; 1936, 126.
- Sommer (Fyn), 1917, 501; 1923, 558.
- von Sommerhielm, 1947, 65.
- Sosadel, se Dyre.
- Sparre (Sjælland), 1917, 502; 1937, 177; 1940, 171; 1942, 120; 1944, 111; 1952, 73; 1953, 43.
- Sparre (Skåne), 1917, 511; 1923, 559.
- von Speckhan, 1927, 78; 1962, 53.
- Speil, 1917, 519.
- Spend, 1918, 420; 1935, 146; 1936, 126.
- *von Sperling, 1943, 151; 1955, 120.
- Splid, se Fasti.
- Split, 1946, 73.
- *Sponneck, 1916, 476; 1929, 310; 1958-59, 57.
- *von Späth, 1931, 141; 1932, 195.

- Stake, 1920, 478.
 Stampe (af Klarupgaard), 1920, 486; 1947, 104.
 Stampe (af Gjerdrup), 1920, 488.
 Stampe (af Norge), 1920, 488.
 Stampe, baron af, 1920, 488.
 Stangeberg, 1901, 443; 1911, 574.
 Staur, 1918, 430
 Staverskov, 1918, 432; 1953, 43.
 Staverskov, jfr. Glambek og Gøye.
 Steeg, 1918, 433.
 Steen, 1918, 435; 1937, 177.
 Steen, jfr. Steenfeld.
 Steenfeld (Steen), 1920, 496.
 Steensen (Straale), 1920, 498; 1935, 146; 1936, 126; 1937, 177; 1938, 138; 1941, 118; 1944, 111; 1952, 73; 1955, 118; 1972-73, 28.
 Steensen-Leth, se Leth.
 *Stemann, 1909, 463; 1911, 585; 1915, 612; 1937, 176.
 Stenbrikke, 1920, 515.
 *Stibolt, 1912, 501; 1929, 309; 1939, 121; 1956, 37.
 Stiernemaane, 1920, 516.
 Suernholm, 1929, 277; 1952, 74.
 Stigsen, se Hvide og Krognos.
 *Stockfleth, 1886, 354; 1887, 484; 1901, 536; 1958-59, 55.
 Straale, se Steensen.
 Strængesen, se Bild.
 Struensee, 1927, 80; 1938, 138.
 Strubum-slægten, 1920, 518.
 Sruke, 1920, 519.
 Sture, 1920, 521; 1974-75, 24.
 Strygge I, 1921, 550; 1935, 147; 1936, 126; 1947, 105; 1952, 73; 1953, 43; 1955, 118; 1974-75, 24.
 Strygge II (af Rugrved), 1921, 556.
 Strygge, jfr. Galen.
 von Støcken, 1941, 59; 1944, 114.
 Størle, 1921, 557; 1940, 172.
 Studreims-Ætten, 1921, 558.
 von Suhm, 1928, 119.
 *Sundt, 1913, 540; 1923, 556; 1952, 73; 1962, 52; 1972-73, 27.
 Svale, 1921, 561.
 Svanenhielm, 1947, 67.
 *de Svanenskiold, 1937, 161.
 Svave I, 1926, 60.
 Svave II, 1926, 62; 1942, 120.
 Svin, se Smalsted.
 Taa (Skytte), 1921, 564.
 Taa, jfr. Dyre.
 Taube, se Due.
 Thermo, 1946, 81.
 *von Thienen, 1935, 87.
 *Thott, 1900, 408; 1901, 566; 1906, 500; 1911, 573; 1915, 605; 1923, 552; 1931, 158; 1934, 277; 1935, 144; 1937, 174; 1940, 169; 1944, 108; 1947, 103.
 *de Thurah, 1945, 97.
 Tidemand, 1945, 107; 1955, 121.
 de Thygeson, 1976-78, 22.
 *Tillisch, 1948, 41.
 Tinhuus (Skinkel), 1916, 507; 1955, 117.
 Todde, se Dyre.
 Tordenskiold, se Wessel.
 Tordenstjerne, se Lystrup.
 Tornekran, 1939, 97.
 *Trampe, 1934, 223; 1936, 129; 1953, 45; 1958-59, 59; 1961, 23.
 Trap de Thygeson, se de Thygeson
 *Treschow, 1889, 420; 1897, 491; 1942, 118; 1948, 65; 1958-59, 60.
 *Trolle, 1891, 411; 1893, 542; 1897, 497; 1901, 549; 1906, 490; 1911, 567; 1915, 592; 1923, 550; 1934, 276; 1938, 134; 1942, 118; 1944, 107; 1953, 39; 1955, 114; 1974-75, 23.
 Tuxen, 1934, 257.
 Ucken, 1940, 155; 1952, 74.
 Udsen, 1945, 113; 1972-73, 29.
 Uge, se Ucken.
 Ulfeldt, 1923, 499; 1929, 310; 1931, 160; 1934, 280; 1935, 147; 1938, 138; 1940, 172; 1941, 119; 1942, 120; 1944, 111; 1947, 105; 1953, 43; 1955, 118.
 Ulfsax, 1953, 19.
 Ulfstand, 1896, 428; 1901, 559; 1906, 495; 1911, 571; 1929, 308; 1931, 158; 1934, 277; 1940, 169; 1944, 108; 1955, 114.
 Ulrichsdal, 1937, 61.
 Unger, 1927, 83; 1929, 313; 1941, 119.
 Unger, 1927, 83; 1929, 313; 1941, 119.

- Urne, 1904, 463; 1906, 509; 1911, 577; 1915, 607; 1923, 553; 1932, 194; 1934, 278; 1935, 144; 1936, 123; 1937, 175; 1939, 120; 1940, 170; 1944, 109; 1947, 104; 1952, 72; 1953, 41; 1958-59, 55; 1967, 20; 1974-75, 24.
- Urup, 1932, 171; 1955, 119.
- Vager de Ulrichsdal, 1937, 62.
- *Walkendorff, 1928, 129; 1929, 314; 1935, 148; 1953, 44; 1955, 119.
- Walstorp, 1928, 143.
- Walter, 1928, 149.
- *Waltersdorff, 1910, 529; 1915, 614; 1923, 555; 1955, 116.
- Vasspyd, 1945, 121; 1974-75, 26.
- *Vedel - Wedel-Heinen, 1946, 83; 1947, 107; 1955, 121.
- *Wedel, 1908, 485; 1911, 585; 1923, 554; 1934, 279; 1936, 124; 1937, 175; 1947, 104; 1951, 143; 1953, 47; 1955, 122; 1958-59, 61; 1962, 54; 1974-75, 26.
- *Wedel-Heinen, se Vedel.
- Wedelsparre, 1946, 93; 1967, 22; 1972-73, 31.
- Wedenhusen, se Bydelsbak (af Torbernsfeld).
- Weiberg, 1950, 83.
- Vendelbo, 1935, 109.
- Wensin, 1936, 81; 1938, 142; 1967, 21.
- Venstermand, 1927, 89; 1929, 313; 1935, 147; 1955, 118; 1967, 20.
- Wessel, 1930, 177.
- Vestenie, 1932, 183; 1940, 173; 1947, 106; 1953, 45.
- Westensee, 1943, 159.
- Vibe, 1948, 99.
- *Vibe, 1927, 99.
- Wibel von Wibelshheim, 1927, 101.
- *Wichfeld, 1953, 21.
- Viereck, 1935, 115.
- Vietinghoff, 1947, 71; 1967, 22.
- Viffert, 1901, 451; 1906, 502; 1911, 574; 1915, 606; 1923, 552; 1931, 159; 1934, 277.
- Willemoes-Suhm, 1938, 125.
- de Wilster, 1928, 153; 1929, 314; 1953, 44.
- *Vind, 1886, 392; 1887, 485; 1891, 479; 1893, 533; 1897, 486; 1901, 536; 1911, 564; 1929, 307; 1936, 121; 1938, 133; 1939, 117; 1940, 167; 1941, 65; 1942, 121; 1944, 114; 1947, 107; 1958-59, 60.
- von Winterfeldt, 1944, 87.
- von der Wisch, 1931, 69 - Navnereg. 1942; 1935, 149; 1938, 140; 1952, 74.
- Vispe, se Due (Glob).
- de Witte, 1947, 77.
- Wittorp, 1939, 103; 1944, 113.
- *Wleugel, 1967, 9.
- Vognsen (af Stenshede), 1936, 93; 1938, 142; 1944, 113.
- Vognsen (af Hæstrup), 1936, 107; 1938, 143.
- Vognsen (Hørbylund), 1936, 109; 1938, 143; 1942, 121.
- Vognsen (Stenumgaard), 1936, 111; 1938, 143; 1939, 122; 1952, 74; 1953, 45.
- Vognsen (af Røghave), 1936, 113.
- Wonsfleth, 1929, 285.
- Worm, se Wurmb.
- Wormskiold, 1928, 165; 1929, 314.
- Voskam, 1950, 85.
- Wunkesen, se Leve.
- Wurmb, 1934, 263; 1940, 173.
- Væbner, 1946, 97; 1955, 121.
- Zepelin, 1947, 79; 1955, 121.
- Zeuthen, 1929, 299.
- *von Zypthen, 1951, 237; 1953, 47.
- von Oetken, 1930, 183.

FORTEGNELSE

over PORTRÆTTER

Titelbilleder er betegnet med en *. De i parentes anførte numre angiver vedkommendes plads i stamtavlen eller figurnummer.

Vedrørende illustrationer i de tidligere årgange, se fortegnelserne i LII, 1935, LXXIII, 1956 og LXXXVIII, 1979-78.

- Ahlefeldt, grevinde Aase Elisabeth Ahlefeldt-Laurvig, f. von Scholten (1920-1985), g. m. greve Ditlev Ahlefeldt-Laurvig, 1982-84 (XV, nr. 193).
- grevinde Anna Christiane Adelheid Ahlefeldt-Laurvig-Lehn, f. baronesse Rosenørn-Lehn (1857-1915), g. m. greve Frederik Ludvig Vilhelm Ahlefeldt-Laurvig-Lehn, 1982-84 (XV, nr. 90).
 - grevinde Astrid Ingeborg Margrethe Ahlefeldt-Laurvig, f. From Holm (1902-1979), g. m. greve Kai Frederik Sophus Ahlefeldt-Laurvig, 1982-84 (XV, nr. 142).
 - grevinde Audrey Joan Ahlefeldt-Laurvig-Lehn, f. Garrett (1918-), g. m. greve Axel Ahlefeldt-Laurvig-Lehn, 1982-84 (XV, nr. 201).
 - greve Axel Ahlefeldt-Laurvig-Lehn (1910-), kmhr., hfjgm., 1982-84 (XV, nr. 201).
 - grevinde Birgit Ahlefeldt-Laurvig, f. Møller (1943-), g. m. greve Jørgen William Ahlefeldt-Laurvig, 1982-84 (XV, nr. 212).
 - comtesse Camilla Jessie Agnete Ahlefeldt-Laurvig-Bille (1876-1940), 1982-84 (XV, nr. 89).
 - grevinde Camille Jessie Ahlefeldt-Laurvig-Bille, f. baronesse Bille-Brahe (1853-1927), g. m. greve Julius Ludvig Ahlefeldt-Laurvig-Bille, 1982-84 (XV, nr. 89).
 - Carl Frederik Ulrik von Ahlefeldt-Dehn (1750-1829), geheimekonferensråd, 1982-84 (XIII, nr. 62).
 - greve Carl William Ahlefeldt-Laurvig (1860-1923), udenrigsminister, 1982-84 (XV, nr. 91).
 - greve Christian Carl Ahlefeldt-Laurvig (1909-), godsejer, 1982-84 (XV, nr. 192).
 - greve Christian Erik Julius Ahlefeldt-Laurvig-Lehn (1878-1959), godsejer, hfjgm., 1982-84 (XV, nr. 136).
 - lensgreve Christian Johan Frederik Ahlefeldt-Laurvig (1844-1917), godsejer, kmhr., 1982-84 (XV, nr. 87).
 - Claus von Ahlefeldt (1614-1674), godsejer, 1982-84 (XI, nr. 19).
 - greve Ditlev Ahlefeldt-Laurvig (1916-), godsejer, 1982-84 (XV, nr. 193).
 - grevinde Elisabeth Ahlefeldt-Laurvig, f. comtesse Danneskiold-Samsøe (1866-1950), g. m. greve Carl William Ahlefeldt-Laurvig, 1982-84 (XV, nr. 91).
 - lensgreve Frederik (Frits) Ludvig Vilhelm Ahlefeldt-Laurvig (1870-1947), legationssekr., kmhr., 1982-84 (XV, nr. 127).
 - greve Frederik Ludvig Vilhelm Ahlefeldt-Laurvig-Lehn (1853-1909), kmhr., 1982-84 (XV, nr. 90).
 - greve Frederik Preben Ahlefeldt-Laurvig-Bille (1880-1946), hfjgm., 1982-84 (XV, nr. 134).
 - Friedrich Carl Heinrich von Ahlefeldt (1785-1864), direktør, 1982-84 (XIII, nr. 81).
 - greve Hans Benedict Ahlefeldt-Laurvig (1883-1964), 1982-84 (XV, nr. 129).
 - Hunold August Ludwig von

- Ahlefeld (1889-1976), oblt., 1982-84 (XIII, nr. 217).
- Hunold Johann Friedrich von Ahlefeldt (1851-1919), viceadm., 1982-84 (XIII, nr. 153).
 - Joachim Hans Hunold von Ahlefeldt (1915-), forretn.mand, 1982-84 (XIII, nr. 262).
 - greve Julius Ludvig Ahlefeldt-Laurvig-Bille (1849-1912), kmhr., 1982-84 (XV, nr. 89).
 - greve Jørgen William Ahlefeldt-Laurvig (1924-), godsejer, kunsthistoriker, 1982-84 (XV, nr. 212).
 - lensgreve Kai Benedict Ahlefeldt-Laurvig (1903-1985), godsejer, kmhr., hfjgm., 1982-84 (XV, nr. 190).
 - greve Kai Frederik Sophus Ahlefeldt-Laurvig (1890-1973), legationssekr., 1982-84 (XV, nr. 142).
 - grevinde Karine Lucie Sophy Karoline Ahlefeldt-Laurvig, f. Scavenius (1882-1958), g. m. greve Hans Benedict - Ahlefeldt-Laurvig, 1982-84 (XV, nr. 129).
 - Margrethe Hedeveg von Ahlefeldt til Westensee (1640-1703), g. m. godsejer Henrik von Ahlefeldt, 1982-84 (VI, nr. 25; XI, nr. 46).
 - grevinde Mary Emilie Ahlefeldt-Laurvig, f. baronesse von Gohr (1871-1954), g. m. greve Preben Ferdinand Ahlefeldt-Laurvig, 1982-84 (XV, nr. 128).
 - greve Preben Ferdinand Ahlefeldt-Laurvig (1872-1946), gesandt, 1982-84 (XV, nr. 128).
 - greve Preben Julius Gregers Ahlefeldt-Laurvig-Bille (1905-1985), godsejer, kmhr., hfjgm., 1982-84* (XV, nr. 198).
 - greve Sigismund Ludvig Ahlefeldt-Laurvig (1846-1925), kmhr., 1982-84 (XV, nr. 88).
 - grevinde Sophie Magdalene (Lenna) Ahlefeldt-Laurvig-Lehn, f. baronesse Reedtz-Thott (1884-1951), g. m. greve Christian Erik Julius Ahlefeldt-Laurvig-Lehn, 1982-84 (XV, nr. 136).
 - lensgrevinde Thea Otilie Ahlefeldt-Laurvig, f. Meyer (1910-), g. m. lensgreve Kai Benedict Ahlefeldt-Laurvig, 1982-84 (XV, nr. 190).
 - Volf von Ahlefeldt (1689-1777), godsejer, landråd, 1982-84 (VIII, nr. 94).
 - Wilhelm Carl von Ahlefeldt (1818-1897), geheimeråd, 1982-84 (XIII, nr. 94).
 - Wilhelm Hunold von Ahlefeldt (1887-1943), knlt., 1982-84 (XIII, nr. 216).
 - grevinde Yvonne Maria Ahlefeldt-Laurvig, f. Lindhard (1924-), g. m. greve Christian Carl Ahlefeldt-Laurvig, 1982-84 (XV, nr. 192).
- Bille, Anders Steensen Bille (f. 1940), direktør, 1985-87 (VII, nr. 98).**
- Bent Bille (f. 1942), direktør, cand. polit., 1985-87 (VII, nr. 117).
 - Bente Christina Brønnum Scavenius (f. 1944), kunsthistoriker, mag. art., g. m. Joen Stensen Bille, 1985-87 (VII, nr. 99).
 - Carl Steen Andersen Bille (1828-98), amtmænd, redaktør, 1985-87 (VII, nr. 69).
 - Eiler Christian Torbensen Bille (f. 1910), kunstmaler, billedhugger, 1985-87 (VII, nr. 97).
 - Else Agnete Therkildsen (f. 1900), kunstmaler, forfatter, g. m. Eiler Christian Torbensen Bille, 1985-87 (VII, nr. 97).
 - Joen Steensen Bille (f. 1944), skuespiller, instruktør, 1985-87 (VII, nr. 99).
 - Juana Mathilda Bille, f. Unna (1863-1926), g. m. Steen Andersen Bille, 1985-87 (VII, nr. 92).
 - Kay Torben Steen Bille (1894-1966), arkitekt, 1985-87 (VII, nr. 101).
 - Steen Andersen Bille (1862-1922), revisionschef, 1985-87 (VII, nr. 92).
 - baronesse Anne-Grethe Bille Brahe, f. Hansen (f. 1955), g. m. baron Torben Oluf Christian Pre-

- ben Bille Brahe, 1985-87 (VI, nr. 72).
- baronesse Agnes (Aggie) Marie Mathilde Almira Bille Brahe, f. Hansen (1888-1978), g. m. baron Oluf Bille Brahe, 1985-87 (VI, nr. 41).
 - baronesse Elisabeth Bille Brahe, f. de Dompierre de Jonquières (1885-1971), g. m. baron Erik Bille Brahe, 1985-87 (VI, nr. 40).
 - baron Erik Bille Brahe (1883-1944), generalmajor, 1985-87 (VI, nr. 40).
 - baron Erik Carl Bille Brahe til Sønderbygård og Bjørnemose (1827-66), 1985-87 (VI, nr. 7).
 - baronesse Frederikke Julie Elisabeth Bille Brahe, f. Cederfeld de Simonsen (1858-1949), g. m. baron Preben Bille Brahe, 1985-87 (VI, nr. 19).
 - baronesse Hedvig Charlotte Amalie Bille Brahe, f. baronesse Schafalitzky de Muckadell (1831-1909), g. m. baron Erik Carl Bille Brahe, 1985-87 (VI, nr. 7).
 - baronesse Inge Bille Brahe, f. Trap Friis (f. 1917), g. m. baron Jørgen Christian Bille Brahe, 1985-87 (VI, nr. 58).
 - baron Jørgen Christian Bille Brahe til Risinge og Fraugdegård (f. 1916), kmhr., hfjgm., 1985-87 (VI, nr. 58).
 - baron Oluf Bille Brahe til Fraugdegård og Risinge (1888-1952), kmhr., hfjgm., 1985-87 (VI, nr. 41).
 - baron Preben Bille Brahe til Fraugdegård (1854-1906), hfjgm., 1985-87 (VI, nr. 19).
 - baron Torben Oluf Christian Preben Bille Brahe til Fraugdegård og Risinge (f. 1954), 1985-87 (VI, nr. 72).
 - lensgrevinde Antoinette Beate Augusta Bille-Brahe-Selby, f. comtesse Rantzau (1843-1919), g. m. lensgreve Preben Charles Bille-Brahe-Selby, 1985-87 (VI, nr. 8).
 - lensbaron Bent Daniel Bille-Brahe-Selby til Rønningesøgård og Pårupgård (f. 1919), kmhr., hfjgm., 1985-87 (VI, nr. 52).
 - baron Daniel Bille-Brahe-Selby til Rønningesøgård (1878-1950), kmhr., hfjgm., 1985-87 (VI, nr. 27).
 - baronesse Ingeborg Helga Sigrild Bille-Brahe-Selby, f. Blechingberg (1888-1956), g. m. baron Daniel Bille-Brahe Selby, 1985-87 (VI, nr. 27).
 - lensbaronesse Karen Sophie Bille-Brahe-Selby, f. Hansen (f. 1926), g. m. lensbaron Bent Daniel Bille-Brahe-Selby, 1985-87 (VI, nr. 52).
 - lensgreve Preben Charles Bille-Brahe-Selby til grevskabet Brahesminde (1842-1918), kmhr., hfjgm., 1985-87 (VI, nr. 8).
 - lensgreve Stig Daniel Bille-Brahe-Selby til Rønningesøgård og Pårupgård (f. 1952), 1985-87 (VI, nr. 60).
- Brahe, Sophie (1578-1646), g. m. Holger Jørgensen Rosenkrantz -den lærde-, 1985-87 (fig. 6).**
- van Bulkenstijn, Elisabeth Tuyll, g. m. Maximilian - Rosenkrantz, 1985-87 (fig. 33).**
- Castonier, Annie Julie Emely Gustave Thyra (1850-1930), kmhr. inde, g. m. Carl Sophus Scavenius, 1979-81 (nr. 38)**
- Debes, Karine Lucie (1775-1825), g. m. etatsråd, godsejer Jacob Brønnum Scavenius, 1979-81 (nr. 28).**
- Friis, Dorte (d. 1681), g. m. Jens Jørgensen Rosenkrantz, 1985-87 (fig. 35).**
- Gyldenstiærne, Karen (d. 1589), g. m. Jørgen Marsvin, 1985-87 (fig. 22).**
- Krabbe, Iver til Jordberg (1602-66), statholder i Norge, 1985-87 (fig. 17).**
- Margrethe (1632-65), g. m. Erik Holgersen Rosenkrantz, 1985-87 (fig. 16).
- Lange, Dorte (1541-1613), g. m. Jørgen Ottesen Rosenkrantz, 1985-87**

- (fig. 4).
- van der Lauwick, Justina Ursula, g. m. Holger Frederiksen Rosenkrantz, 1985-87 (fig. 28).
- Leonora Christina (1621-98), g. m. Corfitz Ulfeldt, datter af Christian IV og Kirsten Munk, 1985-87 (fig. 20).
- Margravn, Ellen (1572-1649), g. m. Ludvig Munk, Christian IVs svigermoder, 1985-87 (fig. 19).
- Jørgen til Dybäck (d. 1581), rigsråd, 1985-87 (fig. 21).
- Karen (1610-80), g. m. Iver Krabbe, 1985-87 (fig. 18).
- Podebusk, Vibeke (1608-45), g. m. Knud Ulfeldt, 1985-87 (fig. 23).
- Reventlow, Einar, greve, godsejer, kmhr., hfjgm., 1979-81*.
- Rosenkrantz, Axel Ludvigsen (?) til Rosendal (1670-1723), 1985-87 (fig. 31).
- Christian til Glimminge (?) (ca. 1617-48), 1985-87 (fig. 15).
- Erik Holgersen (1612-81), stiftsbeholdningsmand, 1985-87 (fig. 13 og 16).
- Henrik Nielsen til Bjørnholm (d. 1537), lensmand, 1985-87 (fig. 2, votivtavle).
- Holger Frederiksen (1599-1634), officer, 1985-87 (fig. 27).
- Holger Jørgensen »den lærde« (1574-1642), rigsråd, teol., forfatter, 1985-87 (fig. 5).
- Iver (1674-1745), geheimestatsminister, 1985-87 (fig. 25 og 26).
- Jens Jørgensen (1640-95), landsdommer, 1985-87 (fig. 34).
- Jørgen Holgersen til Keldgård (1607-75), rentemester, hofmester på Sorø, 1985-87 (fig. 9).
- Jørgen Ottesen (1523-96), rigsråd, 1985-87 (fig. 3).
- Ludvig Holgersen til Rosendal (1628-85), stiftamtmand, 1985-87 (fig. 29).
- Maximilian (1630-76), oberst, 1985-87 (fig. 32).
- Mette Holgersdatter (1600-44), g. m. Christen Thomesen Sehested, 1985-87 (fig. 8).
- Mette Pallesdatter (1632-65), g. m. Erik Holgersen Rosenkrantz, 1985-87 (fig. 12 og 16).
- Otte Holgersen (1610-39), officer, 1985-87 (fig. 10).
- Otte Nielsen til Bjørnholm (d. 1477), rigshofmester, 1985-87 (fig. 1, votivtavle).
- Palle (1587-1642), lensmand, 1985-87 (fig. 14).
- Sophie Holgersdatter (d. 1677), g. m. Steen Brahe, 1985-87 (fig. 11).
- Werner (1700-77), amtmand, 1985-87 (fig. 36).
- Scavenius, Carl Christian Brønnum (f. 1915), godsejer, oblt., kmhr., hfjgm., 1979-81 (nr. 81).
- Carl Peter Brønnum (f. 1947), godsejer, 1979-81 (nr. 96).
- Carl Sophus (1839-1901), godsejer, kmhr., 1979-81 (nr. 38).
- Carl Sophus (1872-1961), godsejer, kmhr., 1979-81 (nr. 54).
- Erik Julius Christian (1877-1962), stats- og udenrigsmin., godsejer, 1979-81 (nr. 57).
- Harald Roger (1873-1939), udenrigsmin., overordt. gesandt, kmhr., 1979-81 (nr. 50).
- Jacob Brønnum (1749-1820), godsejer, etatsråd, 1979-81 (nr. 28).
- Jacob Brønnum (1811-1850), godsejer, hfjgm., kmjkr., 1979-81 (nr. 36).
- Jacob Frederik (1838-1915), minister, godsejer, kmhr., 1979-81 (nr. 37).
- Julius Frederik Christian (1868-1923), overretssagfører, godsejer, 1979-81 (nr. 47).
- Lucas Frederik (1806-1832), godsejer, kmjkr., 1979-81 (nr. 35).
- Otto Christian Jacob Jørgen Brønnum (1875-1945), udenrigsmin., dir., kmhr., 1979-81 (nr. 64).
- Otto Jacob Brønnum (1849-1913), godsejer, kmhr., hfjgm., 1979-81 (nr. 45).
- Peder Brønnum (1795-1868), godsejer, kmhr., 1979-81 (nr. 31).

TILLÆG

- Peder Brønnum (1845-1914), landv.komm., godsejer, 1979-81 (nr. 41).
- Sehested, Christen Thomesen** (1590-1657), kansler, 1985-87 (fig. 7).
- Else Margrethe (1708-75), g. m. Werner Rosenkrantz, 1985-87 (fig. 37).
- Skeel, Margrethe** (1626-47), g. m. Erik Holgersen Rosenkrantz, 1985-87 (fig. 16).
- von Stockholm, Clara Cathrine** (?) (d. 1689), g. m. Ludvig Holgersen Rosenkrantz, 1985-87 (fig. 30).
- Ulfeldt, Knud til Svendstrup** (1609-57), generalkrigskommisær, 1985-87 (fig. 24).
- Wedell, baron Vilhelm Ferdinand Wedell-Wedellsborg** (f. 1908), kmhr., amtmand, 1985-87*.

ARTIKLER OG AFHANDLINGER

Louis Bobé: Adelsgenealogisk Forskning i Danmark gennem Tiderne	1933, 1.
Louis Bobé: Det slesvigske og holstenske Ridderskab	1951, 23.
Troels Dahlerup: Om de saakaldte Kongstedlund-Bruner	1955, 101.
Troels Dahlerup: Slægten Rodsteens oprindelse	1963, 73.
Knud Fabritius: Danmarks Historie og dansk adelshistorisk Forskning	1951, 17.
Albert Fabritius: Foreningen til Udgivelse af Danmarks Adels Aarbog	1951, 3.
Albert Fabritius: Louis Bobé. 1867-1951	1952, 3.
Albert Fabritius: Rotfeld-Dugen i Stockholm	1953, 33.
Albert Fabritius: Frederik Urnes Kalenderoptegnelser	1956, 15.
Albert Fabritius: Det Sehestedske Gravtønder i Aarhus Domkirke	1956, 31.
Albert Fabritius: Breide-stenene og deres vaabenproblemer	1958-59, 37.
Albert Fabritius: Hans Benzon og Garnisons kirke	1958-59, 51.
Axel Garboe: Adel, Præst og Læge i det 17. Aarhundrede	1951, 45.
Hans Gillingstam: Konung Kristian II:s kansler Gotskalk Erik-sens (Rosenkrantz) släktförhållanden	1964, 131.
Svend Aa. Hansen: Adelsaarbogen som statistisk kilde	1958-59, 43.
Steffen Heiberg: Portrætsamlingen fra Rosenholm.	1985-87, 799.
Knud J. V. Jespersen: Danmarks Adels Aarbog 1884-1984. Årbogen, adelen og den historiske forskning	1982-84, 32.

FORTEGNELSE

over

DE SIDEN ÅRBOGENS PÅBEGYNDELSE UDDØDE DANSKE ADELSSLÆGTER

Ved de kun i mandslinjen uddøde slægter er tilføjet (M.).

- Abrahamson, 7. febr. 1911.
Anker, ældre linie af 1778, 15. april 1962.
von Arenstorff, 21. okt. 1963 (M.).
von Bachmann, 15. febr. 1898.
Banner, 23. aug. 1911.
Barner, linien Eskildstrup, 9. dec. 1962.
Berregaard, 18. febr. 1956.
von Bertouch, yngre friherrelige linie, 11. jan. 1967 (M.).
Blome, 11. sept. 1984.
Braes, 5. april 1892.
von Bretton, yngre adelige linie, o. 1975.
Brinck-Seidelin, 18. april 1971 (M.).
Brockdoff, yngre danske adelige linie, 1976.
Brockenhuus v. Løvenhielm, 11. april 1965 (M.).
Carlsen, 29. aug. 1912.
Castonier, 8. nov. 1977 (M.).
Dannemand, 28. dec. 1888.
Dürring-Rosenkrantz, 1. febr. 1918.
von Ellbrecht, ... 1984 (M.).
Eyben, 29. nov. 1899.
Falkenskiold, 22. marts 1987.
Fisker, 7. febr. 1937.
Flindt, 3. okt. 1952.
Fürsen von Bachmann, 15. febr. 1898.
Fønss (Fønfs), 12. april 1980
af Gyldenfeldt, før 1984 (M.).
von Gähler, danske linie, 28. maj 1937.
von Hadeln, 13. juli 1984.
Halling, 3. sept. 1917.
Heusch, 2. sept. 1916.
von Holsten, 8. april 1906.
Jerichau, 14. febr. 1944.
Juel af Villestrup, 23. dec. 1961.
Juel af Billehave, 5. juli 1972 (M.).
Juil, den friherrelige linie, 14. aug. 1960.
Kaalund, 9. maj 1901.
Kauffmann, 3. juni 1929.
von Kauffmann, 5. juni 1963 (M.).
Kolderup Rosenvinge, 20. juni 1944.
Krogh, ef. 1946.
Lasson II, 11. juni 1896.
Levetzow, 20. febr. 1967.
de Lunzi, 9. sept. 1956.
Lütken, den adopt. linie, 26. aug. 1977 (M.).
Lützw, den danske linie, 11. febr. 1963.
Løvendal, 2. juni 1903.
Løvenfeldt, 19. febr. 1944.
Løvensøn, 25. juli 1915.
de Løvenørn, 12. okt. 1922.
von Mauchenheim, kaldet Bechtolsheim, 14. dec. 1891.
Mesmer Saldern, 18. febr. 1968.
Michaelsen, 14. juni 1950.
Mormand, 10. juli 1894.
Mund, 23. marts 1915.
von Münnich, 13. juli 1925.
von Nutzhorn I, 10. sept. 1958.
Obelitz, den yngre linie, 17. maj 1940.
von Oldeland, i dec. 1886.
von Oppen-Schilden, 21. juli 1896.
Petersdorff, 16. april 1945.
Putbus, 20. okt. 1894.
Rantzau-Schmoel, danske linie, 29. aug. 1941 (M.).
Reichwein, 19. nov. 1885.
Revenfeldt, 29. dec. 1913.
von Rømer, 19. dec. 1891.
Røst, 20. nov. 1887.
Scavenius II, 13. nov. 1976.

TILLÆG

- von Schleppegrell, 25. nov. 1961.
 von Schmettau, 23. sept. 1948.
 Schmidten, 25. juni 1953.
 Schnell, 12. febr. 1895.
 de Schouboe, 14. okt. 1911.
 Schreiber von Cronstern, 8. maj 1885.
 Selby, 13. juni 1906.
 de Serène d'Acqueria, 26. sept. 1986 (M.).
 Sponneck, den yngre linie, 24. aug. 1972.
 von Staffeldt, 10. okt. 1914.
 Stampe, 16. april 1930.
 Steensen, 25. april 1895.
 Stemann I, 1. sept. 1946.
 Stemann II, 21. maj 1961.
 Stiernholm, 25. nov. 1955.
 Stockfleth, den yngre linie, 30. marts 1983.
 Sundt, 22. marts 1984 (M.).
 von Thun, 2. maj 1936.
 de Thygeson, 17. april 1934.
 Treschow I, I linie, 31. jan. 1987 (M.).
 Tuxen, ef. 1917.
 Urne, 10. jan. 1908.
 Vagel, 15. maj 1905.
 Walkendorff, yngre linie, 7. juni 1966 (M.).
 Walterstorff, 16. jan. 1963 (M.).
 von Varendorff, 8. maj 1885.
 Willemoes-Suhm, 16. maj 1947.
 de Wilster, 27. febr. 1911.
 Krag-Juel-Vind-Frijs, Frijsenborglinien, 16. aug. 1975.
 von Zepelin 27. marts 1986.