



Danskernes Historie Online

Danske Slægtsforskeres Bibliotek

Dette værk er downloadet fra Danskernes Historie Online

Danskernes Historie Online er Danmarks største digitaliseringsprojekt af litteratur inden for emner som personalhistorie, lokalhistorie og slægtsforskning. Biblioteket hører under den almennyttige forening Danske Slægtsforskere. Vi bevarer vores fælles kulturarv, digitaliserer den og stiller den til rådighed for alle interesserede.

Støt vores arbejde – Bliv sponsor

Som sponsor i biblioteket opnår du en række fordele. Læs mere om fordele og sponsorat her: <https://slaegtsbibliotek.dk/sponsorat>

Ophavsret

Biblioteket indeholder værker både med og uden ophavsret. For værker, som er omfattet af ophavsret, må PDF-filen kun benyttes til personligt brug.

Links

Slægtsforskeres Bibliotek: <https://slaegtsbibliotek.dk>

Danske Slægtsforskere: <https://slaegt.dk>

SKÆVINGE BRUGSFORENING



1911-1936

SKÆVINGE
BRUGSFORENING
1911-1936

BRUGSFORENINGSBEVÆGELSENS HISTORISKE BAGGRUND OG UDVIKLING

Brugsforeningsbevægelsen er et sundt Organ paa hele Samfundslegemet. Den er blevet et nødvendigt og derfor et naturligt Stykke Redskab i Kampen for det daglige Brød. At dette er rigtigt, har man det bedste Bevis for, naar man ved, at Omsætningen — altsaa den Brug Medlemmerne gør af deres egen Forretning — altid stiger i økonomisk daarlige Tider.

Dette Led i Varefordelingen opstod som Følge af en gennemgribende Ændring af Samfundets Struktur Verden over.

Denne Ændring fandt Sted, da en Englænder, James Watt, i sidste Halvdel af det syttende Aarhundrede opfandt Dampmaskinen. Det vil egentlig sige, han erstattede Menneskekraft med den mekaniske. At dette medførte en Frigørelse og dernæst desværre Overflødiggørelse af en Mængde Arbejdere, vil man forstaa, naar man hører, at f. Eks. i de engelske Bomuldsspinderrier kunde en Maskine og een Mand udføre samme Arbejde som 100 Mand. Dertil kommer, at man for yderligere at spare Arbejdsløn anvendte Børn og Kvinder, og Mændene sad uvirksomme hjemme. Denne Ændring medførte en bundløs og permanent Fattigdom.

Den første Brugsforening opstaar

I Rochdale i England laa et stort Bomuldsspinderi, hvor der var megen Utilfredshed med Købmændenes Varer og Priser. Dette førte til, at 28 Vævere i Efteraaret 1844 samledes for at finde en Løsning paa at skaffe billig Mad til Huse. De vedtog at indskyde nogle faa Øre ugentlig i en Forening, der saa skulde skaffe Havregryn, Mel og Brød. De opstillede Love for deres Sammenslutning, og dermed var Verdens første Brugsforening født. Det tjener yderligere til disse Arbejderes Ære, at de Love de i det paa alle Maader mørke Efteraar opstillede, endnu bruges som Grundlag for al Verdens Brugsforeningslove.

Øg Draaben voksede til Kilde og til brusende Vande. De 28 Væveres Værks Sundhed og Nødvendighed er blevet fastslaaet som intet andet. I Dag findes der over hele Verden ca. 100 Millioner Brugsforeningsmedlemmer.

Brugsforeningsbevægelsen kommer til Danmark

Her i Danmark indtraf de samme Ændringer i Forholdene som i England, og Pastor Sonne i Thisted forstod, at de fattiges økonomiske Forhold maatte bedres, før der kunde tænkes paa Religionen. Pastor Sonne havde fra en Kollega i England hørt om Brugsforeningerne og deres store Betydning for Samfundets fattigste, og paa en Rejse til England studerede han denne Organisation, og ind mod Jul 1866 aabnedes i Thisted den første danske Brugsforening efter det engelske Forbillede.

Ogsaa herhjemme voksede Brugsforeningsbevægelsen efter nogle Aars trange Kaar stærkt, som det sunde Led i Samfundet, det viste sig at være. Da dette skrives, findes der i vort Land ca. 1800 Brugsforeninger med ca. 331,000 Husstande som Medlemmer.

I 1896 dannedes en Lands sammenslutning: Fællesforeningen for Danmarks Brugsforeninger — F. D. B. —, der er en Indkøbs- og Produktionscentral for Brugsforeninger og leverer disse ca. 90 pCt. af deres Indkøb. F. D. B. er Medlem af en Forening, Nordisk Andelsforbund, der foretager oversøiske Indkøb for hele Skandinavien. Endvidere er omtrent alle Verdens Brugsforeninger sammensluttede i »International Co-operative Alliance“.

SKÆVINGE BRUGSFORENING

Det historiske Grundlag for Skævinge Brugsforenings Tilblivelse menes at bunde i Utilfredshed med selve Vareforsyningens Alsidighed. Det vil sige, at det var forholdsvis faa Varesorter, der førtes i de Forretninger i Byen, man naturligt søgte.

For 25 Aar siden var Skævinge en Stationsby med en langt mere udpræget Landbefolkning end nu; skønt Jernbanen, der blev anlagt i Slutningen af forrige Aarhundrede, havde bragt mere Liv i Byen, saa er det dog i det sidste Kvartsekel, at Byen har tilegnet sig det Præg, den nu har.

Paa det Tidspunkt, da Tanken om en Brugsforening opstod, fandtes der omkring alle Købstæder noget, man kaldte et Læbælte. Det vil sige, at der herskede et Lovbud om, at der ikke maatte oprettes Købmandsforretninger inden for en Afstand af $1\frac{1}{2}$ Mil omkring hver Købstad. Det var for at bevare det, man kaldte Købstadens naturlige Opland. I dette Læbælte maatte der kun findes Forretninger med Høkerbevilling; denne gav kun Ret til, som der staar i den gamle Lov, »ringe Handel«. Af disse Høkere fandtes i Skævinge 4—5 Stykker, men man skulde til Købstaden, saa snart Købet gjaldt selv dagligdags Ting. Selve det, at Skævinge laa i Læbæltets Zone, hindrede ogsaa Byens Vækst, idet mange, og ikke mindst Haandværkere, gerne vilde bo i Byen; men da Læbæltet tvang Folk til Købstaden, var



Skævinge Brugsforening i sin tidligere Skikkelse.

Haandværkerne udsat for, at de ogsaa købte de Ting derinde, som ellers var Haandværkernes naturlige Indtægtskilde.

Dette Forhold blev mere og mere uholdbart, og nogle Mænd mente da, at den eneste Udvej var at oprette en Brugsforening.

Allerede 1909 begyndte Tanken at tage Fart; der holdtes to Møder i Skolen. Her var bl. a. Formanden for Handelsstandsforeningen til Stede og advarede alvorligt mod at oprette en Brugsforening. Man diskuterede netop inden for Handelsstanden om Ophævelse af Læbæltet, og naar det skete, vilde der ogsaa i Skævinge opstaa store, leveringsdygtige Forretninger, som vilde opfylde de Krav, man stillede til en Brugsforening. »Saa taler de Ræve for de Gæs«, men Gæsene var ogsaa her de klogeste. Læbæltet blev ikke ophævet før langt senere.

HISTORISKE DATA —

Gemt var imidlertid ikke glemt. Efteraaret 1910 blev der talt om at bygge en Andelslægebolig. Der afholdtes et Møde om Sagen. Dette Møde skulde blive afgørende for saavel det, der var paa Dagsordenen: Lægeboligen, som Brugsforeningen. Forslaget ang. Lægeboligen blev nemlig ikke til Virkelighed, men paa samme Møde behand-

ledes, for at tale i Rigsdagssprog, »uden for Dagsordenen« Oprettelsen af en Brugsforening. Denne Drøftelse endte med den Aftale, at Gdjr. N. H. Nielsen, Tømrermester O. Petersen, Gdjr. Jørgen Pedersen, Smedemester J. Hansen, Amdsraadsmedlem J. Petersen og Postbud H. P. Nielsen samt Afbygger Karl Sørensen skulde mødes hos Forpagter H. Hansen, Skævinge Præstegaard.

Her arbejdede man videre med Sagen og vedtog at sammenkalde til et Møde paa Skævinge Kro den 22. December 1910 for at søge oprettet en Brugsforening. Her vedtoges det at oprette Skævinge Brugsforening. Der nedsattes et Udvalg til at udarbejde Vedtægter for Foreningen og endvidere finde en passende Byggeplads. Det er værd at lægge Mærke til disse Mænds sikre Tro paa Foreningens Levedygtighed, idet de paa samme Møde vedtog at starte Brugsforeningen og at bygge nye Lokaler. Foreningen fik jo solidarisk Ansvar, og Start-Kapitalen var paa Grund af Nybygningen ikke ringe, og Ansvaret voksede jo med denne; paa daværende Tidspunkt var kun 38 Medlemmer tegnede. Det er den Slags Fremsynethed og Mandsmod, der er Grundlaget for alt Fremskridt.



Amdsraadsmedlem N. H. Nielsen, »Mærkebæk«, første Formand.

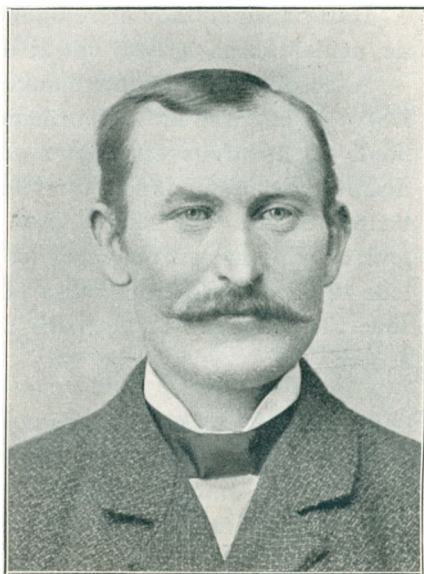

Gdr. Jørgen Pedersen, Damgaard, Medlem af den første Bestyrelse.

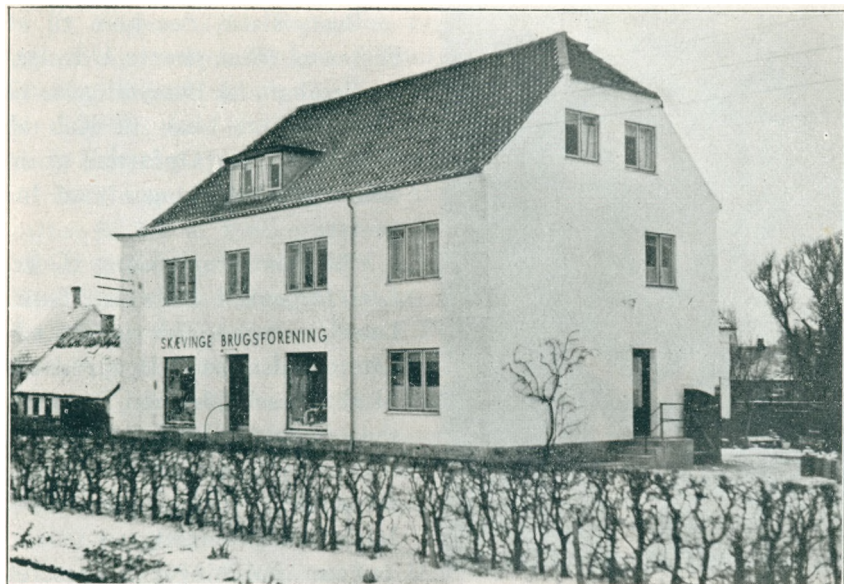

Skævinge Brugsforening, saadan som den nu fremtræder i nye Klæder —

Ovennævnte Udvalg kom til at bestaa af:

Gdjr. N. H. Nielsen,
„ Jørgen Petersen,
Tømrermester Ole Petersen,
Smedemester Jørgen Hansen,
Afbygger Karl Sørensen,
Amtsraadsmedlem Jens Petersen,
Postbud H. P. Nielsen,
alle af Skævinge.

Til Formand for Udvalget valgtes Gdjr. N. H. Nielsen.

BRUGSFØRENINGENS OFFICIELLE FØDSELSDAG

Det paa Mødet den 22. December nedsatte Udvalg indkaldte derefter til stiftende Generalforsamling paa Skævinge Kro den 9. Januar 1911.

Her vedtoges det enstemmigt at oprette Skævinge Brugsforening.

Udvalget havde udarbejdet Love for Foreningen, der enstemmigt vedtoges.

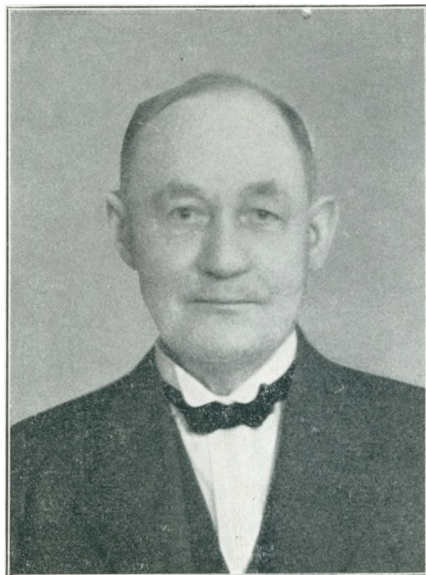

Tømrermester O. Petersen,
Medlem af den første Bestyrelse.

Bestyrelsen, der kom til at bestaa af forannævnte Udvalgsmedlemmer, fik Bemyndigelse til at optage et Laan til Køb af Byggegrund og Opførelse af de nødvendige Bygninger med Inventar.

Til Revisorer valgtes Gdjr. Lars Jørgensen, Skævinge, Gdjr. Laur. Sørensen, Skævinge. Endvidere nedsattes et Byggeudvalg til at samarbejde med Bestyrelsen. Valgte blev. Gdjr. Lars Hansen Jensen, Lars H. Olsen, Afbg. Jørg. Jensen, Tømrer Lars Jørgensen, Formand.

Som Foreningens Kasserer valgtes Smedemester Jørg. Hansen.

11. Januar 1911 afholdtes Bestyrelsesmøde, hvor det vedtoges at henvende sig til Fællesforeningen for Danmarks Brugsforeninger angaaende Forslag til den nye Bygning, men F. D. B. meddelte, at den ikke var i Stand til at hjælpe. Samme Dag henvendte Bestyrelse og Repræsentantskab sig til Handelsmand Sylvest Larsen ang. Køb af dennes Ejendom.

Efter dette Besøg blev det overdraget Tømrermester O. Petersen og L. Jørgensen at ordne Handelen. Huset med Tilliggende, ca. $\frac{1}{2}$ Td. Land, Matr. Nr. 62, blev købt for 3000 Kr. Efter Overtagelse af en Prioritet paa 1200 Kr. udbetaltes 1400 Kr. ved Overtagelsen og Restbeløbet, naar Sælgeren havde nedrevet Bygningerne og ryddet og jævnet Pladsen.

I et Møde den 23. Januar vedtoges enstemmigt at antage et Grundrids til Bygningerne udført af Tømrermestrene O. Petersen og L. Jørgensen, Skævinge. Det overlodes Murermester Hans Ejlersen, Skævinge, at udarbejde Tegning og Overslag til Bygningerne.

8. Februar. Tegninger og Beskrivelse forelægges Bestyrelse og Byggeudvalg og vedtages enstemmigt. Arbejdet udliciteres, og Tilbudene skal være indgivet inden 22. Februar.

21. Februar behandlede Bestyrelsen i et Møde et Tilbud fra Frederiksborg Amts Sparekasse paa et Laan, stort Kr. 8000 til 5 % mod Bestyrelsens Kaution. Tilbudet blev henlagt.

22. Februar 1911. Bestyrelse og Byggeudvalg holder Møde for at aabne eventuelt indkomne Tilbud. Der var imidlertid kun indkommet eet Tilbud, nemlig fra Tømrermester O. Petersen, Skævinge, paa Kr. 9.200,—. Arbejdet blev derefter overdraget O. Petersen, som overdrog Murerarbejdet til Murermester J. Ejlertsen.

25. Marts 1911 vedtoges det at ansætte en Uddeler. Lønnen fastsattes til 5 % af Butiksvarer og 2 % af Grovvarer. Uddeleren svarer til alt Svind og betaler selv Lys, Varme og Indpakkingsmateriale. Som Sikkerhed forlanges det, at Uddeleren stiller en Kaution paa Kr. 4000,—. Amdtsraadsmedlem J. Petersen antoges til Regnskabsfører. Løn $\frac{1}{2}$ % af Omsætningen, Minimum 300 Kr.

12. April 1911. Der holdes Møde paa Kroen for at gennemgaa de til Uddelerpladsen indkomne Ansøgninger. Der var 23 Ansøgere. Antaget blev Mejerist H. Rasmussen, Melløse.

24. Maj 1911. Foreningen indmeldes i Fællesforeningen for Danmarks Brugsforeninger.

11. Juni 1911. Tilbudene paa Inventar aabnes. Følgende Tilbud antoges:

Paa Inventar N. Petersen, Thorup, Kr. 878,76.

Paa Malerarbejdet Maler Carl Andersen, Skævinge, Kr. 300,—.

12. Juli 1911. Overdrager Entreprenør O. Petersen Bygningerne til Brugsforeningens Bestyrelse.

21. Juli vedtoges at optage et Laan i Den sjællandske Bondestands Sparekasse, Kr. 10.000,—, at afbetale paa 20 Aar, Renter $4\frac{1}{2}$ % p. A., Provision 2 %.

Og saa aabnedes Skævinge Brugsforening den 8. August 1911, og første Kunde var daværende Gdjr. L. H. Jensen, Vejsegaard, nu Partikulier, Vejsehøj, og Starten var salgsmæssigt smuk, idet der solgtes kontant for Kr. 148,13.



Smedemester Jørgen Hansen,
tidl. Formand og Kasserer.

*

BRUGSFORENINGENS TALMÆSSIGE HISTORIE

Det skal være interessant at se, hvad Brugsforeningen rent talmæssigt har betydet. Til Trods for at den først virkede aktivt fra 8. August 1911, saa er det direkte Resultat et Bevis for, at de Mænd, der ikke lyttede til Handelsforeningens Formands Ord om, at der vilde komme Købmænd, der vilde opfylde de Krav, Befolkningen ventede at faa opfyldt gennem en Brugsforening, handlede klogt.

Omsætning og Overskud gennem alle Aarene

	Omsætning		Udbetalt Overskud	Driftsfonden
8. 8. 1911—31. 4. 12	33.583,43	7 %	= 1.483,14	
1. 5. 1912—30. 9. 12	35.972,56	7 %	= 1.910,58	
1. 10. 1912—30. 9. 13	83.007,67	9 %	= 5.461,74	
1. 10. 1913—30. 9. 14	85.190,79	9 %	= 6.129,18	
1. 10. 1914—30. 9. 15	103.247,52	10 %	= 7.980,30	
1. 10. 1915—30. 9. 16	126.116,24	10 %	= 9.757,30	
1. 10. 1916—30. 9. 17	157.687,65	11 %	= 13.238,83	
1. 10. 1917—30. 9. 18	184.127,74	11 %	= 14.609,65	
1. 10. 1918—30. 9. 19	245.498,90	10 %	= 17.110,00	
1. 10. 1919—30. 9. 20	348.553,26	10 %	= 21.864,53	
1. 10. 1920—30. 9. 21	312.925,63	8 %	= 16.898,08	
1. 10. 1921—30. 9. 22	250.405,27	10 %	= 16.964,70	
1. 10. 1922—30. 9. 23	252.856,37	9 %	= 17.057,92	
1. 10. 1923—30. 9. 24	260.597,70	10 %	= 18.998,90	
1. 10. 1924—30. 9. 25	275.069,73	11 %	= 22.269,39	
1. 10. 1925—30. 9. 26	232.967,89	9 %	= 15.402,08	
1. 10. 1926—30. 9. 27	210.085,77	10 %	= 15.123,33	
1. 10. 1927—30. 9. 28	207.431,63	10 %	= 15.149,50	1.514,95
1. 10. 1928—30. 9. 29	229.379,84	10 %	= 17.426,00	1.742,60
1. 10. 1929—30. 9. 30	234.998,20	12 %	= 19.320,57	1.600,64
1. 10. 1930—30. 9. 31	200.567,77	12 %	= 17.550,00	1.462,50
1. 10. 1931—30. 9. 32	182.485,90	11 %	= 15.067,03	1.369,73
1. 10. 1932—30. 9. 33	196.179,39	13 %	= 18.706,76	1.436,02
1. 10. 1933—30. 9. 34	226.108,03	12 %	= 18.961,20	1.576,05
1. 10. 1934—30. 9. 35	249.966,98	12 %	= 23.807,88	1.983,99
Ialt Kr. 4.925.011,86			Kr. 378,248,59	Kr. 12,686,48



Postbud H. P. Nielsen.
Medlem af første Bestyrelse.



Afb. Karl Sørensen,
tidligere Formand.

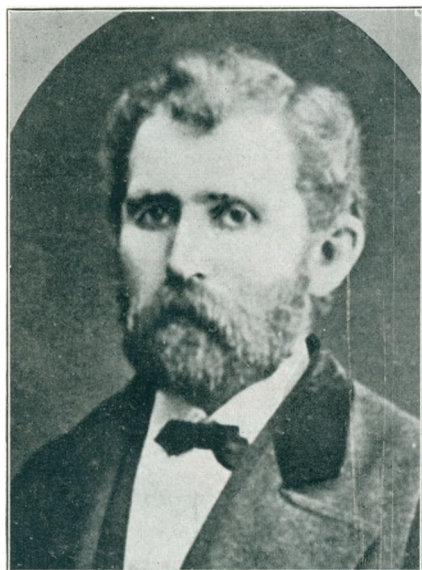

Amsraadsmedlem Jens Petersen,
tidl. Regnskabsfører fra 1911—1932.



Afdøde Gdr. Søren Hansen,
tidligere Formand.



J. P. Larsen, »Baunchøj»,
tidl. Formand.



Gdr. Chr. D. Trojel,
nuværende Formand, fra Januar 1935.

Det var de nøgne Tal. Hvad Brugsforeningen ellers indirekte har betydet bl. a. som Regulator paa Varepriserne, er ikke let at opstille, men der er ingen Tvivl om, at det beløber sig til lige saa meget som det direkte paaviselige Beløb.

Og saa følger vi Brugsforeningen historisk frem til i Dag

Intet kan bedre fortælle Brugsforeningens Historie end ovennævnte Tal; kolde og nøgterne tegner de Udviklingen til i Dag.

14. Februar 1912 vedtoges at optage et Laan i Frederiksborg Amts Spare- og Laanekasse paa Kr. 9000,—, Rente 4¼ %, afdrages paa 44 Aar. Brugsforeningens samlede Startkapital andrager herefter 19.000 Kroner.

20. Juni 1912 vedtoges det at forhandle Brædder og bygge et Hus til disses Opbevaring.

14. Februar 1914 indmelder Foreningen sig i Dansk Andels-Cement-fabrik.

22. Maj 1914 vedtog Bestyrelsen at bygge Brændselsskur og sætte Plankeværk omkring Bygningerne.

28. Januar 1915. Brugsforeningen indmeldes i Dansk Andels-Kulforretning og tegner sig for en Garanti paa Kr. 1200,—.

4. April 1922 vedtoges at lade installere elektrisk Lys i Lokalerne.

12. December 1927 vedtager Generalforsamlingen at henlægge 5 % af det aarlige Nettooverskud til Foreningens Reservefond — ifølge Loven var det forhen 3 % —.

ET PAR ORD OM DE, DER SKABTE OG LEDEDE SKÆVINGE BRUGSFORENING

Hvad udad tabtes, skal indad vindes.

I Bevidstheden om, at Andelsbevægelsen har været det betydeligste Led i vort Lands Udvikling siden Krigen 1864, skylder vi de Mænd, der skabte denne Bevægelse, den største Ærbødighed og Taknemlighed.

Skævinge Brugsforening er et levende Led i denne Bevægelse og som hele Bevægelsen skabt af sund Fællesskabsfølelse og baaret frem af Mænd, der arbejdede i deres Egns Interesse og i gensidig ubrydelig Tillid.

Det er svært at trække nogle enkelte frem her i Skævinge. Vi synes dog, at vi uden at forklejne nogen kan nævne Amdtsraadsmedlem

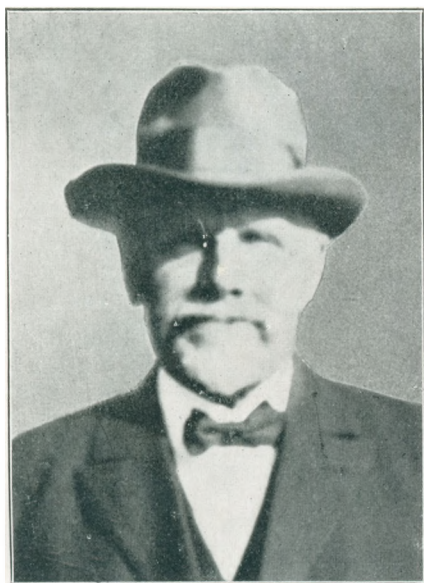

Sognefoged Laur. Sørensen.
Revisor fra 1911.

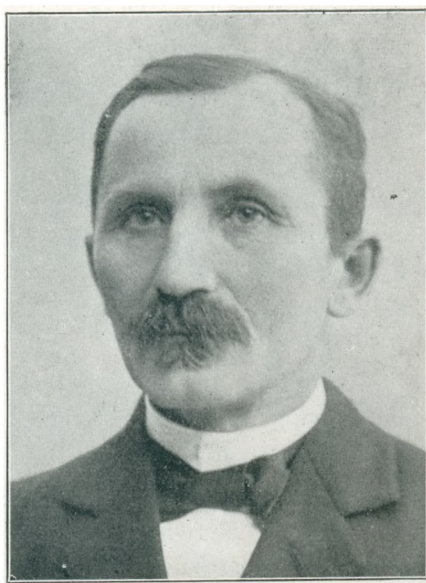

Lars Jørgensen,
nuværende Regnskabsfører, fra 1922.



Et hyggeligt Hjørne i Manufakturafdelingen.

Gdjr. N. H. Nielsen som den drivende Kraft. Ikke mindst i Starten var det N. H. Niensens Energi og Tro paa det gode i Sagen, der vejede tungt til, da det blev til Alvor. I Virkeligheden kunde vi nævne Navnene paa mange gode Mænd, der har Æren for Skævinge Brugsforenings Fremgang. Vi skal imidlertid nøjes med at nævne de Mænd, der gennem Aarene har været Formænd eller har haft anden ansvarsfuld Post indenfor Foreningen.

Gaardejer, Amsraadsmedlem N. H. Nielsen,	Jan. 1911—Jan. 1914
Afbygger I. P. Larsen,	„ 1914— „ 1918
Smedemester Jørgen Hansen,	„ 1918— „ 1923
Afbygger Carl Sørensen,	„ 1923— „ 1927
Gaardejer Søren Hansen,	„ 1927— „ 1931
Afbygger Carl Sørensen,	„ 1931— „ 1935
Gaardejer Chr. Trojel,	„ 1935—indtil nu.

Regnskabsførere:

Amsraadsmedlem J. Petersen,	1911—1922
Gaardejer L. Jørgensen,	1922—indtil nu.

Foreningens Kasserere gennem Aarene:

Smedemester Jørgen Hansen,	1911—1918 og 1923—1928
Afbygger J. P. Andersen,	1918—1923
Murermester Jørgensen,	1928—1932
Portør P. Nielsen,	1932—indtil nu.

Revisorer:

Samtidig med Brugsforeningen kan ogsaa en Tillidsmand fejre Jubilæum, idet Sognefoged L. Sørensen har været Foreningens Revisor fra Starten i 1911 og er det stadig.

Endvidere har Gaardejer L. Jørgensen været Revisor fra 1911—1922, nu Regnskabsfører.

Partikulier L. H. Jensen, Vejsehøj, fra 1922 indtil nu. L. H. Jensen fejrer ogsaa et Jubilæum, idet han var Brugsforeningens første Kunde og har siden været dens faste Kunde og værdifulde Tillidsmand.

Nuværende Bestyrelse:

Formand: Gdjr. Chr. Trojel, Dyremosegaard,
Næstformand: Gdjr. Svend Nielsen, Melløse,
Kasserer: Portør P. Nielsen,
Murermester E. Ejlerlsen,
Handelsmand Henry Vilhelmsen, Skævinge,
Gdjr. V. Smedegaard, L. Lyngby,
Vejmand Vald. Hansen, St. Lyngby.

Medlemmer.

Som før meddelt startede Foreningen med en forholdsvis lille Medlemsskare, der siden er vokset og nu tæller ca. 400 Medlemmer, deraf handler 346 til Stadighed i Foreningen.



Den nuværende Bestyrelse —

Uddeleren.

Naar Uddeleren nævnes til Slut, er det ikke for at klassificere ham som den mindst betydende. Uddeler H. Rasmussen har været i Skævinge Brugsforening fra dens Start. Den Vækst, som omstaaende Statistik viser, baade med Hensyn til Omsætning, Dividende og Foreningens sunde, økonomiske Stilling, har Uddeler Rasmussen sin store Andel i.

I DAG

Mange saa skeptiske paa Brugsforeningens store Bygninger, da den startede i 1911. De mente, at det var unødvendigt at bygge saa stort. Omsætningens hurtigt stigende Skala har imidlertid gjort disse Tvivl til Skamme; samtidig maa bemærkes, at det kun er ganske faa Brugsforeninger, der ved Starten bygger saa fornøftigt, at Butikslokalerne baade var tilstrækkelige og praktisk set ikke særlig forældede gennem næsten 25 Aar. Dog fandt Bestyrelsen, at Lokalerne nu ikke længere svarede til de Krav, Medlemmerne kunde stille til en Brugsforening, der ikke staar i Stampe. Og paa en Generalforsamling den 12. Februar 1935 vedtoges det at lade foretage en Ombyg-

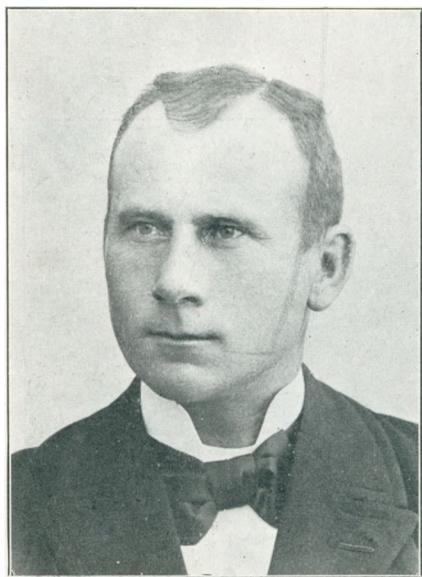

Partikulier Lars Jensen, Vejshøj.
Revisor.

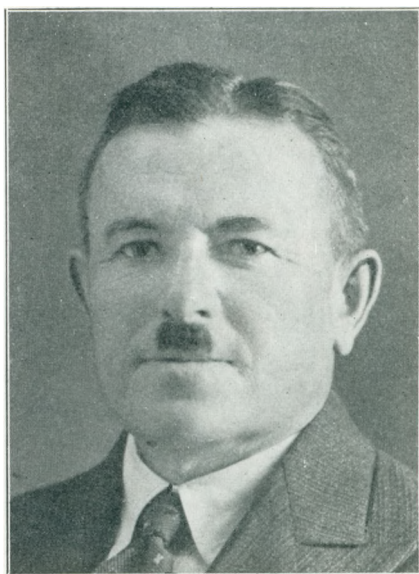

Uddeler H. Rasmussen,
Foreningens Uddeler gennem alle Aar.

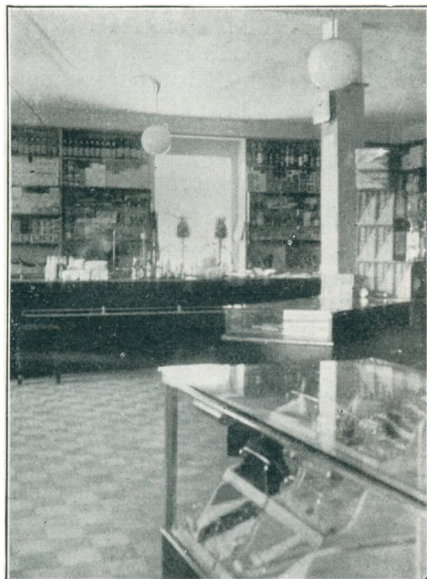

Interiør af Kolonialbutikken —

ning. Den Hjælp, som Foreningen i 1911 forgæves søgte hos F. D. B., var nu til Stede. Foreningen henvendte sig til F. D. B.'s Arkitektkontor, der udarbejdede Tegninger og Overslag.

Den samlede Byggesum androg ca. 32.000 Kr., og Arbejdet udførtes af følgende Haandværkere efter F. D. B.'s Arkitektkontors Tegninger og med Tilsyn af Arkitekt Olrik:

Tømrerarbejdet: O. Petersen, Skævinge. Murerarb.: Chr. Nielsen, Græsted. Snedkerarb.: O. Bækgaard, Skævinge. Malerarbejdet i Butikken: Jespersen, Hillerød. Øvrigt Malerarbejde: Poul Nielsen, Skævinge. Blikkenslager- og Sanitetsarb.: S. Rasmussen, Skævinge. Installation af Lys og Varme: Fæster Carlsen, Holte. Butiksinventar: H. Madsen, Haarby Maskinsnedkeri, Fyen.

Den 1. November 1935 toges de nye fuldt ud tidssvarende og smukke Lokaler i Brug.

FREMTIDEN

Idet vi endnu engang henviser til foranstaaende Statistik, kan man ikke undgaa at bemærke, at Foreningen rent handelsmæssigt viser udpræget Sundhed i den daglige Drift og derigennem fylder sin fornemste Opgave overfor Medlemmerne. Endvidere maa man lægge Mærke til Foreningens økonomiske og kapitalmæssige Struktur. Ikke alene er Foreningens Egenkapital procentvis stor, men Tanken om endnu bedre Kapitalbasis realiseredes i 1928, idet man i Foreningens Love § 17 indførte, at Henlæggelser til Reservefonden forhøjes fra 3 til 5 %, og endvidere, at Medlemmerne forpligter sig til at lade 1 % af deres Overskud hensætte paa en Driftskonto; naar disse Hensættelser er 10 Aar gamle, udbetales de til Medlemmet.

Idet vi hermed slutter denne enkle Beretning om Skævinge Brugsforenings første 25 Aar, tilføjer vi, der i Dag staar med Ansvaret, det Ønske, at Medlemmer og Ledelse i Fremtiden vil varetage Foreningens Opgaver under fuldt Alvor og løse disse til Andelsbevægelens Ære. Da vil de handle i Overensstemmelse med de Tanker og den Aand, Pionererne ønskede, og dermed honorere deres Arbejde.

DA FÆDRELANDET KALDTE

Som bekendt er det strafbart at lokke eller tvinge nogen til Lovovertrædelse. Bestyrelsens og Uddelerens altid aarvaagne Retfærdighedsbegreber har imidlertid i den Retning været ude for en haard Prøve.

Under en Efteraars-Manøvre i 1913 var Brugsforeningen ude for et regulært Angreb af Hæren, og Brugsforeningens Kommandant blev



under Trusler anmodet om at overgive sig og udlevere af Brugsforeningens Forraad, hvad de Herrer Krigsmænds skrigende Tarme maatte ønske. Afdelingens Chef forlangte, at Brugsforeningen skulde sælge de Varer, Soldaterne havde Brug for. Uddeleren

nægtede dette, da Brugsforeningen ikke maatte handle med Ikke-Medlemmer. Nu kommanderede Krigernes Øverstbefalende, at Uddeleren *havde* at efterkomme Ordren. Der var netop paa samme Tid Bestyrelsesmøde, og Uddeler Rasmussen kom ind med Skrækken malet i hvert Træk og satte Bestyrelsen ind i Situationen. Formanden telefonerede øjeblikkelig til Indenrigsministeren. Tilladelsen til at sælge til den danske Armé opnaaedes, og nu maatte Uddeleren mobilisere hele Bestyrelsen til Ekspedition i Butikken. — —

Det blev en af Brugsforeningens store Dage.

C. H. F.

