



Danskernes Historie Online

Danske Slægtsforskeres Bibliotek

Dette værk er downloadet fra Danskernes Historie Online

Danskernes Historie Online er Danmarks største digitaliseringsprojekt af litteratur inden for emner som personalhistorie, lokalhistorie og slægtsforskning. Biblioteket hører under den almennyttige forening Danske Slægtsforskere. Vi bevarer vores fælles kulturarv, digitaliserer den og stiller den til rådighed for alle interesserede.

Støt vores arbejde – Bliv sponsor

Som sponsor i biblioteket opnår du en række fordele. Læs mere om fordele og sponsorat her: <https://slaegtsbibliotek.dk/sponsorat>

Ophavsret

Biblioteket indeholder værker både med og uden ophavsret. For værker, som er omfattet af ophavsret, må PDF-filen kun benyttes til personligt brug.

Links

Slægtsforskeres Bibliotek: <https://slaegtsbibliotek.dk>

Danske Slægtsforskere: <https://slaegt.dk>

Rødderne

Bornholmske

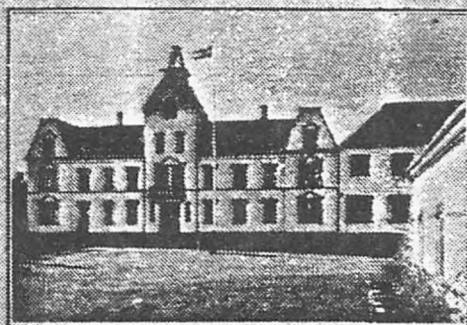

Udtrykningskolonne 1944-45



RØDDERNE
udgives af

SLÆGTSHISTORISK FORENING FOR STORSTRØMS
AMT

Bestyrelsen:

Formand:.....Grethe Wich

Næstformand:.....Inge Lise Minor

Kasserer:.....Edith Andersen

Sekretær:.....Birthe Rosenfeldt

Bestyrelsesmedlemmer:Ina Antonsen

N. E. Beck

Bent O. Rytter

RØDDERNE sendes gratis til medlemmer,
men kan også købes for 10,- kr pr. stk.

Indlæg til RØDDERNE - artikler, samt
spørgsmål om slægter bedes sendt til
formanden Grethe Wich, Sortsøvej 47,
4850 Stubbekøbing.

FORMANDENS BERETNING

I en slægtsforskerforening er mange af os nok så gamle, at vi lidt for tit har måttet konstatere, at tiden ikke bare går, men løber alt for hurtigt. Og nu har vi så fået en anledning mere til at gøre denne iagttagelse: Der er allerede gået 1 år, siden vi startede vores slægtsforskerforening. Og pr dato - 1. marts 1985 - er vi nu helt præcist 81 medlemmer.

Jeg er naturligvis glad for, at så mange har sluttet op om foreningen, desto større er muligheden for et lave et godt og varieret program. I bestræbelserne på at sprede kendskabet til foreningen har vi lavet en lille folder til uddeling på strategiske steder. Folderen er lavet med henblik på personer, der har deres rødder i Storstrøms Amt, og som kunne tænke sig at støtte foreningen.

Til sæsonens arrangementer har der - de store afstande til trods - været et fint fremmøde. Fem gange har vi holdt til på Centralbiblioteket i Nykøbing F. Der har vi hver gang kunnet glæde os over det velegnede lokale og de fine faciliteter (som bliver helt fine når vi får lært at betjene lydanlægget)!

Et møde har vi afholdt i Kirkeskovpavillon i Vordingborg. Det skulle desværre vise sig at være en dårlig idé. Dels stod det noget skralt til med trafikforbindelserne, og dels var lokale og faciliteter langt fra den standard, vi er blevet forvænt med i Nykøbing. Endelig blev vi tvunget til at fravige vor hyggelige tradition med termokaffe m.m. medbragt hjemmefra.

Hvis der bliver tid efter generalforsamlingen, ville det være rart at få en snak om næste års program. Bestyrelsen er interesseret i at høre, om medlemmerne ønsker, at vi i princippet skal følge de retningslinier, der har

været fulgt ved tilrettelæggelsen af indeværende sæsons program. Som nævnt ved medlemsmøderne, er vi meget interesseret i at høre medlemmernes ønsker om foredragsemner og ekskursionsmål. Er man forhindret i at komme til generalforsamlingen, er man velkommen til at ringe til et bestyrelsesmedlem og gøre rede for sine ønsker og ideer om og til næste sæsons program.

Bestyrelsen har det ønske, at et eller flere medlemmer ville påtage sig - turde påtage sig - at redigere et årsskrift med artikler med slægtshistorisk indhold.

Bidragene tænkes først og fremmest leveret af medlemmerne. Hvem vil?

Grethe Wich.

=====

Årsregnskab 1984

Indtægter:

Indbetalt af medlemmer.....	7.550,00
Indbetalt af ikke medlemmer....	195,00
Salg af skrifttavler.....	15,00
Beholdning:	<u>7.760,00</u>

Udgifter:

Administration (kontorartikler)	643,43
Porto	589,30
Skrifttavler, gotiske.....	251,00
Foredragsaftener.....	1408,90
Glægg-aften.....	377,35

Ialt:	<u>3.269,98</u>
-------	-----------------

Kassebeholdning:	4.490,02
------------------	----------

Balance:	<u>7.760,00</u>
----------	-----------------

Regnskabet revideret, sammenholdt med bilag, afstemt kasse, giro, beholdning, Intet at berærke.

31. dec. 1984. Ina Antonsen.

HVORDAN BEGYNDER MAN AT SLÆGTSFORSKE ?

Dette spørgsmål har jeg hørt mange gange, og dertil er kun at sige - slægtsforskning begynder med én selv. Alt hvad man kan huske skrives ned - ting man har fået fortalt, måske en familiekrønike hvis en sådan findes! Senere i forskningen kan det vise sig at der er noget om sådan en gammel krønike - det er noget jeg selv har været ude for.

Her er noget at gå ud fra:

1. Erindringer om min mors slægt:

- a. Min mor (husk billeder !)
- b. - mormor
- c. - - slægt
- d. - morfar
- e. - - slægt

2. Erindringer om min fars slægt:

- f. Min far
- g. - farfar
- h. - - slægt
- i. - farmor
- j. - - slægt

- 3. Mit barndomshjem - livet i familien - Hverdagen/højtider/religion m.v.
- 4. Min barndoms skole - kammerater, lærere.
- 5. Min konfirmation - de første pladser - højskoler - soldatertiden.
- 6. Mit bryllup - (forlovelsestiden ?) det unge hjem - børnene.
- 7. Mit arbejde - uddannelse/arbejdspladserne.
- 8. Deltagelse i det offentlige liv.
- 9. Deltagelse i foreningslivet.
- 10. Erindringer fra by og sogn.
- 11. Mennesker jeg har mødt.
- 12. Interesser - hobbies.

Desuden kan man beskrive sig selv - og de familiemedlemmer man kender, ud fra fgl. liste. I en familie kan der være særlige kendetegn, og det er spændende at se hvordan en særlig detalje kan gå igen slægt efter slægt:

1. Legemsbygning.
2. Holdning.
3. Bevægelser.
4. Hårfarve og hårvækst.
5. Synet: Øjenfarve, briller, farveblindhed.
6. Næsen.
7. Mund og læber.
8. Tænder.
9. Hørelse.
10. Stemmen.
11. Smagen: Livretter - kræsenhed.
12. Helbredstilstand - sygdomme.
13. Væremåde/gemyt: Hidsig, vittig, lun, renlig, tossegod, rethaverisk m.m.
14. Særlige egenskaber:
 - kunstneriske: Sang, musik, tegning, håndarbejde, husflid m.m.
 - åndelige: hukommelse, veltalenhed, retsind m.m.
15. Dødsårsag.

Dødsattester er en ret ny opfindelse, først i 1871 blev dødsattesten indført. Disse att. findes i landsarkiverne - under Embedslægearkiverne.

N.B. Dødsatt. for købstederne er sendt videre til det statistiske bureau.

Ketty Lykke.

LITTEFATURLISTE
=====

- Barfod, I., Den falsterske gejstligheds
personalhist. I - II
- Bruun, H., Danmarks Amtsforvaltere, 1919
- Candidati og examinati juris 1736-1936, 1954-5
- Danske Tandlæger, v. Orth, F. 1953
- Dansk Politistat. (også sognefogeder) 1933
- De danske Apotekers Hist., I -V, 1925-66
- Den dsk. adel i det 16. og 17. årh. 1874-1913
- Eriksen, M., Rise sogns gårde, Årø. 1960
- Hansen, J. m. fl. : Den dsk. dyrlægeforening
1949
- Hundrup, F. Lærerstanden ved de nedlagte La-
tinskoler i Korsør, Næstved, Nykøbing S.,
Præstø, Skielskør, Slangerup, Storeheddinge og
Stege. 1871.
- Kraks Blå Bog, siden 1910 - bortset fra en-
kelte år under 2. verdenskrig.
- Kroman, E., Ambrosius Stub og hans Årøske
forbindelser. 1967.
- Larsen, A., Lolland-Falsters Degne- og Skole-
holdere. 1960.
- Mackeprang, E. Det Mackeprangske Fætterskab.
1917.
- Mackeprang, E., Stamtavle over den dsk. fam.
M. undtil 1929. 1929.
- Nakskov Samfundets Aarsskrift 1947 m. bl.
studenter fra Nakskov Latinskole 1618-1839.
- Nielsson, K., Nysted skoles hist. 1852-1977.
1977.
- Ochsner, B., Fotografer i og fra Danmark
indtil år 1900. 1969.
- Personalhistorisk Tidsskrift, siden 1880.
- Præsteslægten Gad, v. Ulf Gad. 1930.
- Rugaard, D., Fremragende danske bønder. 1871.
- Scharling, W., Slægterne Scharling og Lund.
1581-1893. 1894.
- Series rectorum: Danske rektorer v. gymnasier
og kurser siden reformationen. 1967.
- Slægten fra Langebæk Præstegaard, 1919-21.
- Slægten Hvalsøe-Kalsøe, v. D. Hvalsøe. 1914.

Sorøner-biografier. Fra Sorø Akademi.
Thyssen, A., Danske Forstkandidater,
1890-1955. 1956.

Vahl, J. Slægtsbog over afkommet af
Christjern Nielsen. (Nu på mikrofilm.)

Wentzel, A., Christian Ostenfeld: Nogle
biografiske oplysninger. 1937.

Wiberg, S. V., Personalhistoriske, sta-
tistiske og genealogiske bidrag til en
almindelig dansk præstehistorie. 1959-60.

Nogle af bøgerne kan ikke lånes med hjem,
kun ses på læsesalen.

Udover de nævnte bøger findes der en mas-
se oplysninger af slægtshistorisk interes-
se i årbøger fra de forsk. amter. Fra vo-
res område kan nævnes Lolland-Falsters
Historiske Årbøger (fra 1913) og Årbøger
fra Historisk Samfund i Præstø (fra 1912)

Ketty Lykke

=====

Personlig vejledning:

Besøgende på Landsarkivet i København
kan i begrænset omfang få hjælp af Fr.
MARGIT BODING, Vedbæk. M. Boding har i
nogle år forsket i sin egen slægt som
findes i Storstrøms Amt - desforuden
har hun kortlagt landsbyen Sortsø's hi-
storie. Fra disse studier har hun fået
et grundigt kendskab til slægter i næv-
nte område.

Tlf.: 02-99 32 32

=====

SPØRGSMÅL OM SLÆGTER:
=====

Søges: - Forældre til JENS JOCHUMSEN SMITH, f.ca. 1767, g. 7. jan. 1793 i Holmens Kirke, m. Elisabeth Sofie LÜTZEN, (f. 9/3 1765 i Maribo, dt. af organist og kandestøber Morten Lützen og hustru Bodil Birgitte Kølle). Jens døde 4/9 1829 som gmd. i Maglemer. Han havde sejlet som matros i Den Kgl. Marine, og havde bl.a. været med på togter til Trankebar, Bengalen og Ostindien. Jens og Elisabeth fik fem børn (mindst): a) Ane Sofie Caroline, dbt. 30. april 1798 i Holmens K., g. 15. dec. 1832 m. skoleholder Jørgen Olsen, Blans. b) Marie Birgitte, dbt. 1801 i Gentofte K., g. m. skolelærer Jens Hansen, Maglemer-Hunseby. Var at finde i Døllefjelde 1852. c) Henrik Sigismund (Simon), min tipoldefar, f. 1803 i Gentofte, men ikke fundet her ! G. 18. nov. 1828 i Hunseby m. Isidore Nicoline Malling. De boede i nogle år i Stokkemærke Skovhuse, Henrik var snedker og skovfoged. Flyttede til Vesterborg 1838, og der døde Henrik 12. juni 1878, Isidore Malling døde 24. feb. 1881.

Grethe Wich
Sortsøvej 47
4850 Stubbekøbing

=====

Søges:-Oplysninger om hvornår og hvor Marie Larsen døde? Marie f. 11. maj 1807 i Vollerup, Møn. Dt. af (gmd. Lars Christiansen og hustru Ane Kirstine Madsen). Marie g. 24. feb. 1830 i Vollerup m. Hans Jacob ARNOLDUS, f. 8. maj 1810 i Fanefjord. De boede i Gundslev sogn, senere i Gedesby. Blev skilt v. kgl. bevilling 23. sept. 1857. Jacob rejste til Bornholm, senere til Utah - men så Marie - hvad blev der af hende?

Ketty Lykke
Nygade 13
4863 Eskilstrup

Uden mad og drikke....

Det er spændende at vide hvad vores
forfædre hed, og hvad de lavede - og der-
til hører også deres kultur, deres hverdag!
Således levede de bl. a. på Sydsjælland:

" Så langed' de til krukken allesammen
Og glade søbed' varme mælk og grød,
Og drukke vældigt Øl dertil, og slikked'
Den net udskårne ske så ren, de gad'
Og åde sul og brød, indtil de hikked',
Og sagde: "Gud ske lov for øl og mad!"
Så gøgled' lidt det unge folk, mens moder
Fik krukke, skål og trætallerkner fat,
Samt levned brød og andre husets goder,
Som nu blev' ned i dækket madkurv sat".

Fra Hist. Samfund Præstø Amt, 1943/46, s. 208.

=====

Oplysende litteratur:

Hvis man er åben for de ting som omgiver
én finder man efterhånden ud af, at der fin-
des oplysninger så at sige alle steder. Tænk
blot på telefonbøgerne!

På steder hvor man ikke tænker på det,
kan man også løbe ind i noget - måske til glæ-
de for andre. Således bogen "Vonsild kirkebog
1659-1708" fra 1982, v. Hans H. Worsøe.

I denne bog s. 262 stødte jeg på navnet
Lolland - og fgl. stod at læse:

(140) Die jovis invocavit 14. feb.(1695) begra-
fuede jeg i Stenstrup kircke den liden sal.
Peder Andersen Beesk. Hans ærlige oc fornæme
herkomst, besuerligt leffnet oc dog meget yn-
digt oc saligt endeligt aff denne verden an-
langende, da hand var fød ao. 1692 d. 11. jan.
paa en mandag, aff heederlige oc geistlige
stands oc stammis forældre: hans bedrøvede

fader er den æreværdige meget hæderl. oc
vellerde h. Anders Matthsén Beesk, velfor-
tiente sogne-præst til Slemminge oc Fielde
meenigheder i Lolland. Hans moder var den
heederbaarne, ær- oc dydfulde saa oc Gud
meget elskelige nu sal. matrone Catharina
Maria Christensd. Humblet, der æffter at
hun denne 6.te sønn, som hendis 7de æcte-
lige lijffsfruct haffde fød, strax følgen-
dis andet aar, d. 1. nov. fødte hendis 8de
barn, en daater, Iohanne Catharina, som
endnu leffuer, oc motte hun paa 14de dag
fuer dend Benoni, vil sige Bathoni, tilluc-
ke hendis öjen oc saligen skillies fra hen-
dis da leffuende 4 sønner oc 2 døttre, der
hun udi hendis ecteskab haffde paa 12. aar
leffuet oc fød 8 deilige børn oc naaet hen-
dis alders 36. aar oc 7 maaneder.

Hans farfader var den heederlige oc
vellerde h. Matths Andersen Beesk, sogne-
præst til Fulse sogn oc proust i Musse
herrit. Hans farmoder var den heederlige
dydelskende oc gudfryctige matrone Anna h.
Matthsis. Hans morfader den heederlige oc
vellerde h. Christen Christensen Humblet,
udi 39 aar velfortiente sognepræst til den-
ne Stendrup meenighed. Hans moroder er
den heederl, dydelskende oc gudfryctige
matrone Iohanne Matthsd. Steenholt der sig
om dette sal. barn meer end som moderlig
har vel fortient. Vidre behøfuis icke at
opregne hans herkomst: thi den er af uhr-
gammel præsteaffkom paa fæderne oc møderne
side vijt oc sijt naunkundig, baade i Fu-
else i Lolland oc i Humblet paa Langeland,
som da æffter den syndige fødtzel hans k.
forældre hannem ved daaben snart forfrem-
mede til den aandelige igienfødtzel udi
Slemminge meenighed.....

Dette siger noget om både sprog, levevis
og tro - altså Danmarks kultur.

Ketty Lykke.

Oversættelse af side 11:

Foreviserinden, Mariane Jochums Dt.,
Wirket, en Datter af Gaardmand,
Jochum Kiøl i Wirket, er født i
Wirket d 1 ste Novbr. 1820 og døbt i
Falquersløw Kirke.

Vakcinered er hun d. 5 te Novbe: 1821
af Distrikts Læge, Klein.

Da hendes Fædrenegaard er langt bort-
liggende fra Falquersløw Skole, og her-
des Moder meget sygelig . . har
hendes omhyggelige Fader i det sidste
halve Aar holdt hende i ... hos en
..... tæt ved Horbeløv Skole,
hvilken Skole hun daglig uden for-
sømmelser har besøgt. Hendes Evner
ere ikke store; men hun har med
Flid arbeidet paa sin Oplysning.

Søndagen d. 26 de April blev hun
confirmeret i Horbeløv Kirke, efter
at hun ved Foraars Examen S. A.
var udskrevet af Horbelev Skole
med følgende Vidnesbyrd:

"hun gjør temmelig godt Rede for sin
Christendom, læser godt i Bog, og tem-
melig godt skrift, skriver temmelig
godt, regner Reg: d: 3 og har stedse
viist sig godmodig og føielig

—

Mariane Jochumsdt. Kiøl blev gift 24. feb.
1843 i Falkerslev kirke m. Christian Koch,
boende i Eskilstrup. Mariane døde 16. april
1896 på "Christiansminde" Eskilstrup.
Hun var min farmors farmor.

Ketty Lykke.

Til stor glæde for bl.a. slægtsforskere findes i Storstrøms Amt en del lokalhistoriske arkiver. Disse arkiver ligger inde med en mængde oplysninger som de med glæde vil give videre til alle. Alle arkiver har en åbningstid hvor man selv kan forske, - men man kan også skrive dertil og forhøre om de eventuelt ligger inde med lige bestemt den person, eller de data man søger.

Adresseliste:

Falsters Egnshistoriske Arkiv, Færgestræde.
4800 Nykøbing. (85 26 71)

Faxe Herreds L H A, Rådhusvej 4,
4640 Faxe. (71 63 96)

Fejø L H A, Fejø Centralskole
4944 Fejø (91 31 19)

Femø L H A, Kirkehældevej 35,
4930 Maribo (91 50 99)

Fladså Arkiv, Mogenstrupskolen
4700 Næstved (76 56 39)

Holeby L H A, Vestervej 70,
4960 Holeby (90 73 16)

Højreby L H A, Rosningevej 9,
4953 Vesterborg (93 91 15)

Idestrup L H A
4872 Idestrup (84 80 46)

Krumsøarkivet, Krumsøvej 2,
4894 Øster Ulslev (86 55 59)

Langebæk L H A, Østergaardsstræde 1a,
4772 Langebæk (79 73 09)

Lundby Sognearkiv, Lundbyhovedgade 100,
4750 Lundby. (76 71 68)

Maribo L H A, Vestre Landevej 270,
4952 Stokkemærke (?)

Møn L H A, Storegade 75,
4780 Stege (81 40 67)

Nakskov L H A, Søvej 8
4900 Nakskov (92 25 88)

Nysted L H A, Gamle Stationsbygning,
4880 Nysted

Nørre-Alslev L H A, Sølvgade 36
4840 Nørre-Alslev (83 21 51)

Præstø L H A, Lindevej 45
4720 Præstø (79 18 88)

Ravnsborg L H A, Købelev Skole
4900 Nakskov (93 22 06)

Rudbjerg L H A, Kappelvej 8
4900 Nakskov (94 80 60)

Rødby L H A, Havnegade 8,
4970 Rødby (90 51 09)

Sakskøbing L H A, Rådhusgade 6
4990 Sakskøbing (89 62 50)

Stevns L H A, Nørregade 15
4660 Store Heddinge (70 36 54)

Stubbekøbing L H A, Dosseringen 3
4850 Stubbekøbing (84 15 29)

Sydfalster Egnarkiv, Stovbyvej 3
4873 Væggerløse (87 72 84)

Tingsted Sogn L H A, Tingsted Skole.
4800 Nykøbing

Vordingborg L H A, Algade 89
4760 Vordingborg

andre arkiver:

Matrikelarkivet, Titansgade 12,
2200 København N. 01-83 77 33, lok. 217
åbent man. - fred. 12.30 - 16.30

Det Kongelige Bibliotek, m. bl.a. billedsaml.
Christians Brygge 8, 1219 København K.
01-15 01 11
åbent man. - fred. 10 - 16.

INDHOLD:

RØDDERNE, bestyrelsen.....	1
Formandens beretning.....	2
Årsregnskab.....	3
Forskning - hvordan ?.....	4
Litteraturliste.. ..	6
Personlig vejledning.....	7
Spørgsmål om slægter.....	8
Levemåde, ca. år 1800.....	9
Oplysende litteratur.....	9
Hvad en skudsmålsbog kan fortælle	11
Adresseliste.....	13

1. årgang - 1985 - nr. 1
=====