Danskernes Historie Online
Danske Slægtsforskeres Bibliotek

Dette værk er downloadet fra Danskernes Historie Online

Danskernes Historie Online er Danmarks største digitaliserings-projekt af litteratur inden for emner som personalhistorie, lokalhistorie og slægtsforskning. Biblioteket hører under den almennyttige forening Danske Slægtsforskere. Vi bevarer vores fælles kulturarv, digitaliserer den og stiller den til rådighed for alle interesserede.

Støt vores arbejde – Bliv sponsor

Som sponsor i biblioteket opnår du en række fordele. Læs mere om fordele og sponsorat her: https://slaegtsbibliotek.dk/sponsorat

Ophavsret

Biblioteket indeholder værker både med og uden ophavsret. For værker, som er omfattet af ophavsret, må PDF-filen kun benyttes til personligt brug.

Links

Slægtsforskernes Bibliotek: https://slaegtsbibliotek.dk
Danske Slægtsforskere: https://slaegt.dk

Danskernes Historie Online
Danske Slægtsforskeres Bibliotek

Slægtsbog

over

Slægten Thorsager

Danskernes Historie Online
Danske Slægtsforskeres Bibliotek

Hvordan Thorsager-navnet opstår.

Slægtsnavnet THORSAGER opstår som "kaldenavn", idet ane nr. 32: Laurits Lauritsen, der i midten af 1600-tallet var ejer af THORSZAGGER (senere "Store Thorsagergaard"), i den lille landsby Torsager i Viskum sogn, blev kaldt LAURITS "THORSAGER". Når han fik dette tilnavn, var det antageligt fordi, han for det første boede på THORSZAGGER, og for det andet fordi gården var den største efter Viskum Hovedgaard og ejeren derfor blev regnet for Storbonde.

Laurits Lauritsen har åbenbart været glad for tilnavnet, for han lod sine børn døbe "THORSAGER". Det var 2 sønner og en datter. Den ene søn Niels Lauritsen Thorsager, der er født 1657, er den første med døbenavnet THORSAGER og er derfor den egentlige stamfader til Thorsager-slægten.

Niels Lauritsen Thorsager får ca. 1682 fæste på den gård i Batum, hvor Bystævnet står. "Thorsagergaard" kaldet. Denne gård, der intetsteds i officielle papirer ses at have navnet Thorsagergaard, var i slægtens eje fra 1682 til 1939. (Når den altid er blevet kaldet Thorsagergaard, er det naturligvis fordi, den blev beboet af en Thorsager gennem ca. 250 år).

Gården er således Thorsagerslægtens egentlige arnested, idet den første med døbenavnet Thorsager boede her, og det er herfra, at slægten breder sig til de omkringliggende egne f.eks. Vammen, Ingstrup, Viborg, Løvel, Låstrup, Vesbæk og Vinkelplet ved Søby/Skive, for blot at nævne de steder, hvor de fleste efterkommere endnu bor.

"Stamfaderen", Niels Lauritsen Thorsager, er altså født på St. Thorsagergaard i Viskum, og om denne gård kan følgende fortælles:

Store Thorsagergaard i Viskum sogn dukker op i historiske optegnelser i 1563 som THORSZAGGER og få år senere som TORSAGGER og sidst som STORE THORSAGERGAARD. (Gården er 1968 hvilehjem).

Ca. i 1650 var ejeren Laurits Lauritsen - kaldet Laurits Thorsager. På nabogården LILLE THORSAGER var ejeren Christen Pedersen (Thorsager) - også kaldet Christen Bødker. Denne var gift med en søster til Laurits Lauritsen.

Ca. 200 år senere omtales Thorsagergaardene i "Danske Gaarde" og her ses, at STORE THORSAGERGAARD på det tidspunkt havde et tilliggende på 275 tdr., nemlig 80 tdr. ager, 30 tdr. eng og 160 tdr. skov. Der blev drevet 8-marksdrift og boniteten opgives til godt 4 tdr. hartkorn. Skoven var ansat i skyldværdi til 102 "Svins Olden".

FREDERIKSBERG KOMMUNES
BIBLIOTEKER
73 2321
2
GENEALOGISK SAMLING

Der hørte 4 længer til gården og heraf var de 3 bindingsværk. Besætningen var 18 køer, 4o stk. ungkvæg og 2 tyre af rød race. Den gennemsnitlige mælkemængde af hver ko var 585o pund. Dertil kom 6 heste og 4 plage og årligt produceredes 2o fedesvin.

(Store Thorsagergaard og Lille Thorsagergaard ligger i udkanten af skoven ved landsbyen Torsager ved landevejen mellem Vejrum og Løvskal (Den gamle Randers-landevej).

Genealogen har ikke kunnet verificere ovenstående. Det tidligste han har kunnet finde om lokaliteten er nævnt i et af Kong Frederik den Anden under 29. juni 1577 til Christen Elkjær udstedt Forleningsbrev på en bolig, kaldet Thorsager, i Medelsom herred uden afgift.

Den 9. september 1578 foretager kongen og adelsmanden Niels Jonsen Viffert et magelæg, hvori indgår et boel, kaldet Torsager, i Medelsom herred, der overgår fra kronen til sidstnævnte. Men året efter opstår der en trætte mellem N. Jonsen Viffert og domkapitlet i Viborg, der nu klager til kongen og hævder, at boelet Thorsager ifølge deres breve og adkomster tilhører kapitlet, hvorfor kongen den 18. februar 1579 for Koldinghus giver embedsmændene på Hald len besked om at granske kapitlets adkomsters ægthed.

Vi hører derefter ikke mere til denne sag. Derimod ses det, at kong Christian den IV under 14. juni 1631 skøder af det tidligere Mariager Klosters gods til Mogens Kaas til Støvringgaard en boel i Lee sogn, kaldet Øster Thorsager, med skov til 2 svins olden. Det er åbenbart det senere "Lille Thorsagergaard".

24. juni 1647 foretager kongen et magelæg med Anders Bilde til Damsboe, der mod en række gårde afstår til kongen bl.a. Vingegaards Hovedgaard og en herunder liggende gård kaldet Thorsager med 181 svins olden.

Da man i 1682 udarbejder markbøger til brug ved ommatrikuleringen, blev St.Thorsager i Viskum sogn opmålt til 3,81 tdr.hartkorn og 26,3 tdr.land pløjejord.

Danskernes Historie Online
Danske Slægtsforskeres Bibliotek

Proprietarius.	No.		Folio Hart Korn Extr.	Gammel Matricul Hart Korn Tonder	Skp.	Fier.	Alb.	Nye Matricul Hart Korn Tonder	Skp.	Fire.	Alb.
	7	Den ade gaard		[illegible]	[illegible]	2		1	7	3	1
	8	Christen Sørensen	13	6	2	0	0	2	[illegible]	3	½
	9	Niels Lauring og Sørenpedersen		3	2			2	1	3	1
		Store Forsager Schuhuus									
Hellbr. Hans Lange.		Lauridt Lauridsen		5				3	6	1	2½
		102 Sørens olden		2	2	2	2				
		Hvad blu fie 20 Sørn							7	0	1
		Summarium af forstiefne Sagn									
		wt. Bander gaardt		102			1½	66		3	1½
		Hettegaarden		26	5			33	2	3	

A N E T A V L E.

(læs fra neden)

16. **N I E L S L A U R I T S E N T H O R S A G E R.**

(navne-stamfader. Den første, der er døbt Thorsager)

(1657 - 1746)

8	9	10	11	12	13	14	15
Laurits Nielsen Thorsager	Margrethe Jacobs-datter	Christen Pedersen (Laue)	Dorthe Sørens-datter	Niels Poulsen	Sophie Christens datter	Christen Hvam	Judith Lorens-datter
1684-1750	1682-1763	1693-1743	1701-1775			1691-1765	

4	5	6.b.	7.b.
Jacob Lauritsen Thorsager 1717-1794	Ane Christensdatter (Laue) 1727-1804	Morten Nielsen "Clarisgaard) 1743-1825	Ane Christensdatter (Hvam) 1731-1811

2	3.b.
gift 2 gange:	2.gang: 4/5 1804 med Anne Sophie Mortensdatter,"Clarisgaard) 1773-1850
Laurs Jacobsen Thorsager 1759- 1841 (Den første Thorsager i "Bjerregaard")	1.gang: 14/1 1785 med 3.a. enke Ane Andersdatter i "Bjerregaard" døde 1803.

Brødrene: (sønner af 2.ægteskab)

Jacob Lauritsen Thorsager (17/4 1805 - 6/1 1894) og Morten Lauritsen Thorsager (20/6 1806 - 11/10 1889)

Hans efterkommere: se skema 1.

Hans efterkommere: se skema 2.

Disse 2 brødre er altså fætre til de 4 (halv)brødre på den anden anetavle.

(Deres fædre: Laurs og Christen var brødre).

Danskernes Historie Online
Danske Slægtsforskeres Bibliotek

Laurs Jacobsen Thorsager
fæster af "Bjerregaard" i Ingstrup under Viskum Hovedgaard, er født på Thorsagergaard i Batum i 1759 som søn af fæster Jacob Laursen Thorsager og dennes hustru Ane Christensdatter (Laue). Han døde 12.marts 1841 på "Bjerregaard".

"Den 12.Juni 1759 førtes han til Daaben i Rødding Kirke. Niels Christensens Hustru fra Vorde By holdt ham over Daaben og nærværende som Faddere var fostbroderen Niels Thorsager fra Vejrum, Niels Jensen i Klaris, Niels Pedersen i Batum, Maren Christensdatter sst. og Anne Jensdatter fra Batumgaard.

Laurs Jacobsen Thorsager, der er bror til Christen Jacobsen Thorsager, som fik fødegaarden Thorsagergaard i fæste, var gift 2 gange.
Han blev gift 1.gang den 14.jan.1785 i Rødding kirke med

3a

enken i "Bjerregaard" Ane Andersdatter
Hendes første mand Christen Jensen blev begravet 18.sønd.e. Trin. 1784, 41 år gl. Hun døde selv i Bjerregaard 1803. Der var ingen børn i dette ægteskab.

Om "Bjerregaard" i Ingstrup.

Gården lå oprindelig inde i selve Ingstrup by og hørte 1688 under Viskum Hovedgaard. Den benævnes da som "Niels Jensens øde Gaard" i Ingstrup - 3 tdr.hartk.1 skp. 2 fjdk.2 alb. - og var fæstegaard.
I jordebog over Viskum Hovedgaards fæstegods,dat.1717, opføres bl.a. andre:
1 fæstegaard - Niels Sørensen - 3 tdr.1 skp.2 fdk.2 alb.

I samme jordebog for 1747:
1 fæstegaard - Niels Andersen - 3 tdr. 1 skp. 2 fdk.2 alb.
Disse gårde er identiske med Bjerregaard.

Da Laurs Jacobsen i 1785 gifter sig med enken, bliver han fæster i gården, som siden da har været i samme slægtsgrens eje. Nuværende ejer: Jens Egon Jacobsen Thorsager.
Trods indgående undersøgelser er det ikke lykkedes at fastslå, hvornår gården blev udflyttet til sin nuværende beliggenhed. Vi ved kun, at den lå der i 1869, da den blev overtaget af Laurits Jacobsen Thorsager (Den nuværende ejers bedstefar).
Gården kan være flyttet allerede i 1790erne, da den almindelige udflytning af gårdene fandt sted, men visse ting tyder på, at det først er sket i 1869.
Det viser sig nemlig, at gården i 1858 kun havde tre længer, at stuehuset lå i nord og stalden i øst, mens en brandforsikringsvurdering, foretaget i 1871 af de i 1869 opførte bygninger, fastslår, at stuehuset lå i vest, grundmuret og med stråtag, og at to nye længer var bygget med laden i nord (altså hvor stuehuset lå i 1858). Laden af bindingsværk og stråtag (netop som det ses på et billede her i bogen fra 1924).
Det kunne således tyde på, at vurderingen i 1858 er foretaget på dens gamle beliggenhed, og at udflytningen er sket i 1868-69, da det lyder lidt usandsynligt, at bygningernes beliggenhed ændre så radikalt på samme plads.
Konklusionen må derfor blive, at gården er opbygget på sin nuværende plads i 1868-69 - samme år, som den bliver delt ved, at den nuværende nabogaard "Dybdalgaard" udskilles. Samtidig med, at Laurits Jacobsen Thorsager i 1869 får "Bjerregaard", får hans søster, der bliver gift med Jens Peder Laursen, "Dybdalgaard", som også stadig er i denne slægtsgren eje. Nuværende ejer: Jens Peder Tronborg Laursen.
Gården er i hvert fald bygget i 1869, som vist på føromtalte billede her i bogen fra 1924.

Danskernes Historie Online
Danske Slægtsforskeres Bibliotek

Som nævnt deles gården i 1869 mellem Jacob Laursens 2 børn: Laurits, der får Bjerregaard" og Inger Marie Sophie, der får den udflyttede gård: "Dybdalgaard".

Laurs Jacobsen Thorsager giftede sig 2.gang med

3b.

Anne Sophie Mortensdatter af Clarisgaard

Hun er født i 1773 og døde 1850. Hendes dødsindførsel er forgæves søgt i Rødding Kirkeborg.

"Den 11.Sønd.e.Tr.1773 blev blev hun døbt i Rødding kirke. Christen Poulsens hustru fra Gaarsdal holdt hende over Daaben. Faddere var: Christen Nielsen af Ørum, Jens Møller i Ingstrup, Peder Jensen i Rødding, Maren Jensdatter af Batum og Christen Nielsens kone Else Nielsdatter af Ørum".

(Om Laurs Jacobsens forældre og aner: se anerne for broderen Christian Jacobsen Thorsager og anetavlen).

Laurs Jacobsen og Anne Sophie havde to børn:

1. Jacob Laursen Thorsager, gmd. i Bjerregaard og
2. Morten Laursen Thorsager, gmd. og rokkedrejer i Vammen.

(Skema nr 1 og 2).

6b.

Morten Nielsen

(også kaldet Morten Klejtrup, fordi han er født i Klejtrup) er født i 1743 og døde 10.dec. 1825 i Clarisgaard, som han drev i mange år).

"2.Pinsedag 1743 blev Niels Poulsens Barn af Klejtrup Morten kaldet fremstillet i Klejtrup Kirke af Knud Boesens Hustru Johanne Mortensdatter. Faddere var: Jens Bertelsen, Christen Mogensen, Knud Møller, Kirsten Mortensdatter og Johanne Nielsdatter, alle af Klejtrup.

Den 2.november 1773 blev Morten Nielsen trolovet og den 2.sønd. i Advent samme aar viet i Rødding Kirke til

7b.

Enken Ane Christensdatter

af Clarisgaard. Forlovere var:Søren Andersen af V.Tjele og Lau-

Danskernes Historie Online
Danske Slægtsforskeres Bibliotek

rits Hvam i Foulum. Ane Christensdatter var gift første gang med fæster Niels Jensen på Clarisgaard, der blev begravet den 15. maj 1771. 51 år gl. Hun er født ca. 1731 og døde på Clarisgaard den 1. januar 1811 og blev begravet søndagen mellem Nytår og Helligtrekonger - ang. 8o år gl.

Om hendes første giftermål har kirkebogen, at Niels Jensen fra Claris den 2. februar 1758 blev trolovet i sin kærestes broder, Laurits Christensens hus i Foulum. Forlovere var: Hans bror Peter Jensen i Klaris og hendes bror Christen Christensen i Lee. Brylluppet stod den 21. juni i Rødding kirke.

Clarisgaard i Ingstrup.

Gården nævnes tidligst i Hald Lens jordebog fra 1524 og henhørte da til kongens ejendom og Hald Len. Senere - den 2. juni 1587 - bliver den ved et magelægsskøde skødet fra kongen til Kristoffer Parsberg til Hviderup. I denne handel indgår foruden Clarisgaard en gård kaldet NØRGAARD i Rødding. (Døtrene herfra - Johanne og Ane Cathrine Michelsdatter var begge gift med Christen Thorsager på Thorsagergaard - forældre til Jacob, Michel, Jens og Rasmus Christensen Thorsager).

Kristoffer Parsberg ejede desuden Sødal Hovedgaard i Pederstrup hvorunder nævnte slægtsgård blev henlagt. I den i Landsarkivet i Viborg beroende matrikel fra 1688 oplyses, at Clarisgaard ved matriculeringen 1664 blev sat til hartkorn 5 tdr. 6 skpr. 1 fjdkr. og 1 alb., medens den i 1688 beboedes af Laurs Jensen og sattes til hartkorn 3 tdr. og 2 fjdkr. Ejer: Jens Simonsen Dons.

1773 overtages gården af Morten Nielsen - også kaldet Morten Klejtrup, fordi han var søn af Niels Poulsen i Klejtrup. Han giftede sig med enken Ane Christensdatter af Clarisgaard og deres datter Anne Sophie Mortensdatter blev gift den 4. maj 18o4 med enkemand Laurs Jacobsen Thorsager (1759-1841), far til Jacob og Morten Laursen Thorsager.

Jacob Laursens dattersønner Jacob og Laurits Laursen købte gården i begyndelsen af 19oo-tallet, men da søsteren Marie Magdalene Lauritsen den 2o. november 1914 blev gift med Niels Nielsen Thestrup, deltes gården i Ny og Gl. Clarisgaard, hvorefter Jacob beholdt Ny og Niels Nielsen Thestrup fik Gl. Clarisgaard. Efter disse to overtog sønnen Jens Peder Thestrup Nielsen gården, som nu er på fremmede hænder.

12b.

Niels Poulsen i Klejtrup.

Det er ikke lykkedes at finde oplysninger om denne mand. Han menes dog at være søn af den Poul Vognsen i Klejtrup, der var gårdmand i 1724. Også hans vielse er forgæves søgt i kirkebøgerne, men hans kone synes dog at have nære slægtninge i Klejtrup. Således synes mølleren Knud Christensen i Klejtrup mølle at være hendes bror og Christen Mortensen og Johanne Mortensdatter hendes halvsøskende. Niels Poulsen var gift med

13.b.

Sophie Christensdatter

der blev begravet den 4. april 1764, 68 år gl.

Danskernes Historie Online
Danske Slægtsforskeres Bibliotek

"Vi underskrevne Børn og Arvinger med Formyndere efter gaardfæster Morten Nielsens hendøde Hustru Anne Christensdatter af Claris tilstaar hermed een for alle og alle for een, at vi hverken nu eller i sin Tid ville alle forlange noget Skifte foretaget efter den sal.Afdøde og altsaa ey heller nogen registrering og Vurdering foretaget, da vi indbyrdes med Enkemandens Samtykke ikke at fordre eller i sin Tid at kræve nogen Arv efter den sal.Afdøde - alene, at den ugifte Elisabeth Nielsdatter som Gave maatte nyde lige med de gifte, neml. 1 Koe 6 Faar, 1 Stk.Stolpesengested med Klæder, nemlig 1 rødstribet Olmerdugsoverdyne af nyt, 1 Blåstribet Vadmelsdyne, 2 nye rødstribede Olmerdugshovedpuder, 1 Do Hvid Vadmelshovedpude, et Par Blaargarnslagner. Juditte Nielsdatter som ligeledes faar i Gave 10 Rdr, som Enkemanden eller Efterkommere i stædet har tilforpligtet sig til een for alle og alle for een nu at holde Skifteforvalteren og udi ingen navnlige Maader anger, kræves og skadesløs, og til sin Tid om fornødent at forskaffe af ..... paa formelte stemplet Papir, imidlertid validere, idet han ..... uden Skifteforvalteren eller udsendte med An-og Tilsvar. Til Datteren Elisabeth, en Seng med Omhæng ..... efter Evne, om hun i sin Tid skulle vorde forsynet med en Mand, hvilket altsaa vi underskrevne Arvinger med Formynde, tillige med Enkemanden herved omstaaende med Hænders Underskrift bekræfter.

Datum Klariis paa Sødahl Gods den 30te Januarii 1811.

Jens Nielsen
med paaholden Pen

Paa min Hustru Anne Marie Nielsdatters Vegne
og som Formynder for Juditte Nielsdatter
Ole Christensen

Paa Datteren Elisabeth Nielsdatters Vegne som Formynder
C.J.Mørup.

Paa Datteren Anne Sophie Mortensdatters Vegne
Laurits Jacobsen Thorsager.

Enkemanden Morten Nielsen.

Til Vitterlighed efter Begiæring underskriver

Laurits Christensen Melgaar
Søren Andersen af Thorup.

Danskernes Historie Online
Danske Slægtsforskeres Bibliotek

14a.

Christen Hvam i Mammen

blev begravet den 3o. april 1758, 66½ år gl. Han var gift med

15a.

Judith Lorensdatter

der begravedes samme dag, 65½ år gl.

Den 26. december 1718 blev Christen Hvammis søn Hans Jørgen døbt. Hans mor bar ham til dåben.

Den 1o. august 1721 døbt Christen Hvammis søn Christen. Anne Christensdatter af Korreborre bar.

Den 28. november 1723 døbt Christen Hvammis søn kaldet Laurits. Testes Anne Christensdatter af Korreborre, Else Træskomands, Anders Korreborris Datter.

Den 24. november 1726 døbt Christen Hvammis barn kaldet Niels, Testes Erik Jensens hustru af Vindum, Anders Lindgaard, Niels Mikkelsen i Mammen, Kirsten Sørensdatter i Hvam og Christen Hvams moder.

Den 22. januar 173o døbt Christen Hvammis barn kaldet Jens, Testes Helvig Lorensdatter, Jens Duelunds Hustru, Anders Lindgaard, Niels Lassen og Anders Sørensen Hvam.

Den 2o. september 1733 døbt Christen Hvammis barn kaldet Anna, Testes Christen Hvammis Moder i Dunkøe, Christen Christensens hustru, Jens Duelunds hustru, Niels Handskemagers hustru og unge Jens Drosholms hustru, alle af Mammen.

Den 29. juli 1736 døbt Christen Hvammis søn kaldet Jørgen, Testes Søren Sørensens hustru, Karen Christensdayter, Edel Eriksdatter, Maren Terpis, Mads Christensens hustru Maren Mortensdatter og Michel Gregersen.

28a.

Anders (Sørensen) Hvam i Mammen.

Den 3. Marts 17o9 blev Anders Hvam begravet, 78 år gl. - altså født 1631, antagelig i Hvam. Han var gift med

29a.

Maren Hvammis

der er født 1641 og som døde 1725 i Mammen og blev begravet den 8. juli.

Deres børn:

Brix Andersen på Dunkøe, er født 1659 og han døde 1742. Han var gift med Kirsten Nielsdatter.

Niels Andersen Hvam i Mammen, født ca. 1663 og død 17o6.

Anne Andersdatter er født ca. 1672 og hun døde 1748 på Øe i Viskum sogn i ægteskab med Peder Kolbech. Før sit ægteskab med P. Kolbech må hun have fået sønnen Christen Hvam i Mammen, født 1691(14a). 17o5 står hun fadder ved broderen Sørens barns dåb.

Søren Andersen Hvam, født 1669 og død 1738 som gårdmand i Mammen.

Endvidere er der

Jens Andersen, der 17o8 optræder som fadder ved Søren Hvams dat-

Danskernes Historie Online
Danske Slægtsforskeres Bibliotek

Poul Vognsen i Klejstrup

står opført i Rinds herreds matrikel fra 1724 som fæster af en Viborg Domkirke tilhørende gård i Klejstrup, stående for hartkorn 6 tdr. 2 skp. 3 fjdkr. og 2½ alb.

Poul Vognsen er utvivlsomt igen søn af Vogn Poulsen i Tollestrup i nabosognet Hvilsom, der opføres i matr. 1688 som fæster af gård sst. af hartkorn 8 tdr. og 1 fjdkr. En Anders Poulsen på nabogården er sikkert en bror.

Lorentz Corporal

25. Martii 1725 begr. Lorentz Corporal af Mammen 62 Aar gl.

1695 bærer Anders Jensens hustru af Mammen Brix Andersens søn Peder af Dunkøe til dåben. Blandt fadderne var Jens Andersen af Mammen.

I Hald amts matrikel fra 1688 finder vi opført Anders Sørensen Hvam, som beboer af en Hald slot tilhørende gård i Mammen, stående for hartkorn 5 tdr. 6 skpr. 1 fjdkr. og 2 Alb. og 1 fjdkr. og 1 alb. svins olden (skovparti).

Gården var 1664 en bondeskyldsgård, hvoraf herligheden udgjorde 3 tdr. 7 skpr. 1 fjdkr. og 1 alb., medens bondeskylden androg 4 tdr. 3 skpr. og 2 2/5 alb.

Danskernes Historie Online
Danske Slægtsforskeres Bibliotek

Skifte-Forretnings-begjæring efter Faust Jacobsen
Hustrue afgangne Anne Andersdatter i Ingstrup Bier
begjæret.

Anno 1873 den 20de September, Dagen efter at ubt var
blevet tilkjendegivet at Fæstegaardmand Faust Jacob
sens Hustrue Anne Andersdatter i Ingstrup Bier
laad ved Døden var afgaaet, mødte ved Herredsret
sammesteds paa Skifteforvalterens Vegne Fuldmægtig
Friis Wagner i overværelse af Sagen Vidner Peder Lauritsen
med Bo Mandtvinger og Retsbetjent Mund Jacobsen
samt Ole Christensen af Batum og Sr. Gjerrit Christensen
af Nørre Ingstrup, hvor af den Afdøde efterlevende Mand
samt Børn af Ægteskabet Christen Faustsen 16 Aar gl.
Jacob Faustsen 14 Aar gl. Christen Faustsen 12 Aar gl.
Karen Faustsdatter 9 Aar gl. og Jens Faustsen 6 Aar gl.
vare tilstede, og Begjæring indkom fra Enkemanden
Faust Jacobsen paa den anden, og den afdødes
forrige Ægtefælle med afdøde Christen Jensen Aarslev og
med hvem afdøde havde Børn paa den anden Side nemlig:
1 Barn Niels Christensen 30 Aar gammel, gift med Jo-
hanne Nielsdatter Gørds 6 Børn Anders Christensen
26 Aar gammel gift med Ingemann i Skiø-
lenkjær, 3de Barn Kiersten Christens datter 28 Aar gl. gift
med Gaardmand i Storeby, 4de Barn Christen Christensen
Nørbrædder Jens Andersen af Sædahls Mølle, Klag-
ernes Søn som Sværgemænd. — Af Forretningen erfares
Jeg Skifteforvalteren Faust Jacobsen Fuldmægtig
Niels Christensen af Saaby, og Kiersten Christens datter
Sin gode Vished — og i øvrigt angaaende Klagernes
Formuesforhold og Vurderingsmænd som følger: —

Debet	Kr.	Sk.	Kredit	Kr.	Sk.
Dækken.			Tabt		
Syv Bordplader Sæt	—	3	Dennedrags Gaard	1	4
De Bænke	—	6	do	1	4
Træskaal	—	10	Graaen Vadmelstøm		
De med Horn Bøsk	—	4	Skindjern	1	—
De	—	2	Smaa Forskjellige Klæder	—	1
Alle Slags Vognredskaber			Lidet Gaardgjerde	—	1
Klæder Forskjellige Sengeklæder			Graaen Forskjellige Vadmelstøm de	—	10
Tilsammendrag Forfaldne			Fr. Klæder gammel Kaabe	—	4
Skjøn Takseret Kiersten Christens Datter Klæder			Halv Syv Bordplader	3	—
Gaaende forskjellige			Smaa og forskjellige Klæder		
Skjøn Takseret			Lidet Træskjærgjern	—	1
Klæder og Forskjellige					
Laust	4	6	Laust	8	3

Transp: rd 27 ß 2 ß 15

Jacc Jostes.

Klippen 4 1/2 Tønder Sæd 4 1/2 — 5 —

I Gaarden.

Fæstes i sin Tilbageværelse
samt Undtagelse af Tienden
heraf, som med Gaarden
tilhører Hospitalet, af
Hospitalet for Livstid
samt Livsarv til
Hustruen Ane Jacobsdatter

Gaardens Redskaber.

1 Sølvlagen Vogn med Sæt
Sidelad Lad. Stang og Sæl
1 Dæk og alt Tilbehør 10 —
1 Sølvharelagen Dr. med
Sæl — — — — 4 — —
1 Dr. med Magsin
Lad — — — — — 1 — 4 —
1 Mørk Plov med alt
Tilbehør — — — — 2 — —
1 Harve Gaarsen — — 3 —
1 Trug 3 ß 2 Spande 2 ß — 5 —
1 Hiller med Drag — — 5 — —
1 Hakkelses Bord — — 4 —

Tabt: 24 rd 3 ß 1 — 28 — 1 — 15
Tabt —

Transp: rd 27 ß 2 ß 15

Transp: 243 — 1 —

1 Hakke — — — — — — 2 ß
1 Gaffel med 6 Tænder — — 6 —
1 Skovl, Træen 8 — — 9 —
1 Hugjern 2 ß 2 Sejer — —
1 Økse 2 — — — — 4 —
1 Kiørbøtte — — — — 2 —
1 Bøtte 4 ß — — — — 4 —
1 Skabstræe med
Jern Beslag — — — 1 — 8 —
1 Klamp — — — — — 4 —
1 Kjelelaa — — — — 1 — 8 —
2 Faarbøtter 1 ß 1 Klippebræt 2 8

Sæder.

1 Kiøkken Stol 4 Aar 20 — —
1 Barne Stol 12 Aar 10 — —
2 Dr. Stole 13 Aar 6 — —
1 Dr. Stol 16 Aar 8 — —
1 Dr. Stol 19 Aar 9 — —
1 Barne Stol — — — 8 — —

Fæ Creatur.

1 Stambuk Lam 7 Aar 11 — —
1 Dr. — — — 9 Aar 12 — —
1 Land Dr. — 12 Aar 6 — —
1 Dr. Gimmer 3 Aar 8 — —
2 Gimmer — 2 Aar 6 — —
2 Lam — — — — 1 4 —

Faar.

20 1/2 Gl. Faar à 4 ß 13 2 —
10 1/2 Lam — — — 3 2 —
3 1/2 Gimmer — — 6 — —

Summa Gaardens Bl. 46 rd 3 ß 7

Dieben Landsting i Gaarden —
Graa Hund 2 Aar — — — — — — — — 2 — —
4 Aar — — — — — — — — — — — — 2 — —

Dieben vorfaren Jens Jacobsen anmeldt Gaarden som Dieben
ejende Bygninger fandt intet, og Gaarden var Dieben
til den Tid ikke mere pligtig i nogen Jordlaug at
vedligeholde eller Bygninger; Ligeledes blev Dieben
anmeldt og Registreret at tage Tabet eller Summa — = 32 — 1 — 15

Tilstede ved denne Forretning var foruden Ejeren selv den
ovennævnte Skiønsmænd, og ligeledes Skiønsmændene
Jens Jacobsen Sandvig og Christen Jacobsen Lyngsgaard
Jens Christensen Lyngsgaard og Peder Christensen
Lyngsgaard, samtlige Lodsejere i Byen Vejrum
Sogn, Ringkiøbing Amt og Vestervig Herred.

Paa Hjelpeformandskabets Vegne —
Jens Jacobsen (L.S.)

Jens Jacobsen Sandvig og Peder
Christensen Lyngsgaard.

Christen Jacobsen Lyngsgaard
Jens Jacobsen Sandvig, med Hjælp
Jens Christensen Lyngsgaard og Peder Christensen Lyngsgaard.

Ole Christensen — Gierd Christensen —

1803 den 19de October mødte i Sterbboen i Ingstrup Bierregaard, paa Skifteforvalteren S.T. Hr. Krigsraad Juuls Vegne undertegnede Peder Lauberg fra Weirum med Tilhagne Vitterligheds Vidner Jens Nielsen af Ingstrup Mølle og Jens Westegaard af Ingstrup for at fremme Skiftet efter sammesteds afdøde Anne Andersdatter, hvorudi hendes efterlevende Enkemand den Laust Jacobsen og Arvingerne nemlig: Niels Christensen af Faulum, Anders Christensen, een for ukyndig, [illegible] til Eid opholder sig her i Sterbboet og Kiersten Christensdatter, med Formynder Jens Andersen af Soldahls [illegible] – Ingen vidste videre end allerede anført, at bemeldte Boes [illegible] Indtægt at kun angav Enkemanden at være følgende Gieldsposter –

1, Til den Afdødes Begravelse efter Fremgaaende Regning ialt . . . . 19 rd – –
2, Enkemandens Begravelses bekostning, ligemed – 10 – – –
3, Skytter Rasmus Nielsens Enke for en Vogn – 16 – – –
4, Kiøbmand Klem i Viborg for bekomne Vahre . . . 1 – 4 –
5, Mikkel Smed i Weirum for Smede Arbejde . . 1 – – 13
6, Til Jørgen Smed i Overweirum for ditto . . . 3 – – –
7, Jens Westegaard i Ingstrup . . . . – 5 – 16
8, Jens Nielsen i Klaris, laante Penge . . . . 2 – 3 –
9 ditto Skiftets bekostning saaledes:
a Stemplet Papir til Skiftebrevet – – 4 – 8 ß
b, Bekræftelse paa 4 Ark a 3 ß – – – 2 – –
c, Til Revisions Contoiret . . . . – – 11
rd – – – – – 2 – 5 – 3 –

Tilsammen Gield – 66 rd – 16

Ved nu fremsat sammenholdt Boets Indtægt, er det øjensynlig at ikke noget kan blive at arve, saa meget mindre som Hosbondens Krav saavel af tilbagestaaende Skatter som Landgielde med videre ikke fremkommer er opgivet; men Enkemanden Laust Jacobsen forpligtede sig til ikke allene at betale Hosbondens fordringer i hans Boepæl [illegible] til hvad Tid forlanges fyldestgiøre de anmeldte Creditorers fordringer med betaling til den og enhver anden som maatte gjøre Krav paa hans

En af slægtens aner på mødrene side er præsten Laurits Aastrup, der i slutningen af 17oo-tallet var præst i Rødding. Han, der var en fortrinlig taler, gav anledning til nedenstående klage til biskop Wøldike i Viborg. Det var 1761, da han virkede som præst i Finderup.

Klagen:

"Eftersom jeg finder mig høyligen foraarsaget at anmelde efterskrevne for Deris Høyærværdighed, thi det bliver nu saa uforskammet og voldsom, at en christen for Samvittighedsnag ikke kand eller bør taalle det. Der foruden har det nu træffed paa mig, at jeg er skeed Skade paa en Huus udi Finderup mig tilhørende, saaledes efter at gived Beboerne, navnlig Mætte Bærtelsdatter og sin Datter Forlov til, eftersom der var en ledig og affolked Sted, udi Huused at indlege deres Torv. Imidlertid kom vores Sognepræst Hr. Laugst Aasstrup og efter sin ordinaire Maade var beskienked, som først spurde, om Byen nu skulde brændes af, hvorpaa hand udi sin Hastighed strax rændte til, stødte og reb en Væg ud med gandske uforskammede blaadige Æder og Skændsord, hvorover Pigen blev forskrækked, løb strax ind til Moderen og logte Døren efter sig, for hun tængte, at der var undt ved Præsten, hand strax bagefter, støtte Døren op, rev den af Hæslerne, kylte den ud af Døren, kom saa ind, da Folken sad ved deris Mad, bandede og skieldede de arme Folk paa Ære og Velfærd, saa det varede over en Timme, gik saa ind til sin ægen.

En Timmes Tiid derefter kom hand igjen, spurgte om, horlænge de vilde blive, endten skulle de strax flytte fra Byen, eller hand ville flytte. Pigen, som sad og spandt paa sin Rok, svarede, at di skulde ikke blive der uden een kort Tiid, siden det var ham imod. For dette, at hun svarede, blev han vred, skiøndt hand sagde strax, at det var langt fra, at di skulde flytte, thi han kunde vel lide dem (men det var altsammen af en drukken Mund), thi strax hand gik til, slog Pigen i Hovedet og spurde, om hun skulde snakke, men hendes Præst var der og hun skulde heller ikke spinde, løb saa til Rokken, tog den udi i sine Hænder, løftede den udi i Væiret og støtte den imod Gulvet ti eller 16 Gange og fik den med saadan Støden ikke i Støkker, tog saa samme og slog den med længe paa Kandten af en Stoel, at den gik over udi loode Stykker, rendte saa ud og ind til deris Naboe og der som tilforen hos de andre skieldte og bandte, fik nogle Æg at see, tog dem og slog dem mod Gulved tillige med anden ædende Vare og sagde til Konen: "Æd nu Pannekagge di Carnallie", bad saa Konen at hun skulde hendte ham noged Brændevin, hun gik ud af Døren og lod som hun ville gaae af Frygt, men hand sagde: "Nej, jeg vil selv gaae", gik saae og hendte en Botællie hos sig selv, kom derind og skiænkede Manden i Huuset og en anden Mand, som var derinde, samt Konen tillige med sig selv. Da Manden ville ikke drikke længere med ham, tog Præsten Flasken og Brændevinen og slog det udi hans Hoved, løb saa til forberørte Pige igien og romsterede med hende, til det blev mørk, løb saa ind til sin ægen og hændte en Løgte, da Pigen ikke vilde fly ham Lys, og kom igien med en Løgte, og hans Hustru og skulde holde den for Ham.

Da hand kom nu ind i Huuset, var Folkene gaaet ud af Frygt, og da løb han og støtte saa længe paa Kammerdøren, at Hængslerne blev krogede, og fik sin Tobakspibe i Stykker, som ligger der i Huuset indnu, med videre blev spuleeret.

For alt saadant er jeg høylig aarsaged at søge Deres Høyærværdighed paa Haanden om ascistandce, eftersom jeg kand beviise det

Danskernes Historie Online
Danske Slægtsforskeres Bibliotek

alt sammen, thi næsten den heele Bye var i Oprør. Er det nu saa, at Deres Høyærværdighed undslaar sig derfor, saa jeg selv nødes til paa en lovlig maade at søge Undsættning og Hielp.

Jeg paa det allerforderligst ydmygst begiærer Deres Høye og gode Recelussion.

Hvornæst jeg i allerdybest Underdanighed lever og forbliver Deres Høyærværdigheds allerringeste Tienner.

Agerskov den 4. september 1761.

Christian Jiørgensen.

Danskernes Historie Online
Danske Slægtsforskeres Bibliotek

A N E T A V L E.

(læs fra neden)

16. **N I E L S L A U R I T S E N T H O R S Ø G E R.**

(navne-stamfader. Den første, der er døbt Thorsøger).
(1657 - 1746).

8	9	10	11	12	13	14	15	
Laurits Nielsen Thorsager 1684-1750	Margrethe Jacobs-datter 1682-1763	Christen Pedersen (Laue) 1693-1743	Dorthe Sørens-datter 1701-1775	Thomas Nielsen Nørgaard 1695-1761	Birgitte Michels-datter 1710-1781	Søren Ras-mussen 1760 degn i Finder up	Johan-ne Peders-datter 1751	
4		5		6.a-b-		7.a-b-		
Jacob Lauritsen Thorsager 1717-1794		Ane Christens-datter 1727-1804		Michel Thomasen (Nørgaard) 1735 - 1805		Kirstine Sørensdatter 1744-1799		
2								3.b.
gift 3 gange: Christen Jacobsen Thorsager (bror til Laurs-se den anden tavle) 1766 - 1860				2.gang: 23/12 1804 med Ane Cathrine Michelsdatter 1781-1819 1.gang: 1/2 1798 med Johanne Michelsdatter 1766-1804				3.gang: 21/11 1820 Karen Marie Mourits-datter 1795-1879 3.c.
						3.a.		

Sønner af 1.ægteskab:
Jacob Christensen Thorsager - skema 3.
Michel Christensen Thorsager- skema 6.

Sønner af 2.ægteskab:
Jens Christensen Thorsager - skema 5.
Rasmus Christensen Thorsager- skema 4.

Datter af 3.ægteskab:
Ane Cathrine Christensdatter.
(1822 - 1860)

Disse 4 (halv)brødre er altså fætre til: brødrene: Jacob Lauritsen Thorsager og Morten Lauritsen Thorsager.
(se anden tavle)

(Deres fædre: Laurs og Christen var brødre).

Danskernes Historie Online
Danske Slægtsforskeres Bibliotek

Christen Jacobsen Thorsager

er født i Batum i 1766 og døde den 27.febr. 1860 sst. Han var først fæster og senere gaardmand i Batum paa Thorsagergaard, der lå, hvor"Bystævnet" i Batum nu er opstillet.

Om hans Daab har kirkebogen:

"25 sønd.e.Paaske (1766) Jacob Thorsagers søn Christen døbt, frembaaren af Niels Thorsagers Hustru fra Vejrum, Birgitte Nielsdatter. Testes: Peder Claris af Rødding, Peder Laue, Søren Pedersen, Anne Jensdatter og Anne Marie Mollerup af Batum".

Christen Jacobsen Thorsager var gift 3 gange. Om hans første Ægteskabs Indgaaelse har Kirkebogen:

"(1797) d.28.Dechi blev Christen Jacobsen af Batum og Hanne Michelsdatter af Rødding Nørgaard trogifne. Forlovere: Peder Justsen og Peder Thorsager. Den 1.Februari blev de copulerede i Rødding Kirke".

3a

Johanne Michelsdatter

"Anno 1766 d.19.Sønd. e.Trin. (5/10) Michel Nørgaards Datter Johanne døbt, frembaaren af Præstens Hustru, Mette Finderup. Testes: Mads Christensen af Hillerup, Søren Pedersen af Kistrup, Peder Bak af Batum, Cathrine Bødkers af Rødding og Kirsten Sørensdatter af Hillerup".

Hun døde den 23.April 1804 i Batum og den 23.Dec. s.å. giftede Christen Jacobsen sig 2.gang med afdødes søster:

3b.

Anne Cathrine Michelsdatter

der er født i 1781 i Rødding Nørgaard og døde den 2.Juli 1819.

"Den første Sønd.e.Hellig Trekongers Dag (1781) døbt Michel Nørgaards Datter Anne Cathrine, frembaaren af Laust Bødkers Hustru, Anders Smed, Laust Bacher, Niels Brønnum og Degnens Datter fra Finderup stod Faddere".

Christen Jacobsen giftede sig 3.gang den 21.november 1820 med

3c

Karen Marie Mauritsdatter

med hvem han havde datteren Ane Cathrine, der er født 8.Maj 1822 og døde af koldfeber den 12.juli 1860.

Christen Jacobsen Thorsager var ikke særlig høj, men bred og bomstærk. Han kunne med lethed tage en tønde rug på Nakken, mens han stod i en skæppe.

Han var først fæster i ca.10 år på fødegaarden i Batum, men i 1806 - delvis ved hjælp af medgiften til sin anden kone Anne Cathrine - ser han sig i stand til at købe slægtsgården til selveje. I Fjends-Nørlyng Herreders skøde-og pantebog 1806-1813 finder vi denne begivenhed, der var skelsættende i slægtens historie, indført ved følgende skøde, udstedt af Viskumgaards daværende ejer:

Danskernes Historie Online
Danske Slægtsforskeres Bibliotek

"Hans Juul til Viskum, Kongelig Mayestæts virkelige Krigsraad gjøre vitterligt, at have solgt og afhændet, ligesom jeg ifølge Kiøbe Contract af 8. Oktober 18o5 hermed skiøder og aldeles afhænder fra mig og mine Arvinger til Christen Jacobsen i Batum hans paaboende og af Viskum Gods i Fæste hafte gaard beliggende udi Wiborg Amt, Nørlyng Herred, Rødding Sogn, bemelte Batum Bye staaende efter udskiftning for Agger og Eng Hartkorn 3 tdr. 1 Fjdkr. 1 8/9 Alb. med Bygninger forsikret i Brandkassen for 58o Rdl. - Besætning og tilhørende Ejendomme tilligemed Rettigheder og Byrder alt saaledes, som det nu forefindes og ved fornævnte Kiøbe Contract er hannem overdraget uden nogen min Forbeholdninghed og med Forbindelse af Gaarden og Ejendommene aldrig maa afhændes til nogen Hovedgaards Complettering eller til at forrette Hoveri.
Og da Christen Jacobsen nu har givet mig fuldkommen Fyldest for Kiøbesummen 1o7o Rdl. skriver eet Tusinde og halvfjerdsinstyve Rigsdaler, saa kiende jeg for mig og mine Arvinger ingen ydermere Lod, Deel, Rett eller Rettighed at have til eller udi fornævnte Gaard og dens tilliggende, men samme at følge og tilhøre bemelte Christen Jacobsen og hans Arvinger som Deres retmæssige Ejendom og hvorfor jeg iøvrigt skal være Hjemmelsmand efter Loven. Dette af mig udgivne Skiøde, som udføres paa stemplet Papir til 27 Skilling, ifølge Hans Kongelige Mayestæts allernaadigste Resolution af 22. November forrige Aar, ansat til Tinge læses og protokolleres i den mig dertil at varsle.

Til Bekræftelse under mit Navn og Segl,
Viskum den 28. August 18o6 H. Juul."

Som en af de få bevarede skifteforretninger fra slægtens kreds skal her bringes den i Viskum Hovedgaards skifteprotokol indførte skifteforretning efter den i året 18o4 afdøde Johanne Michelsdatter i Batum. Forretningen lyder:

"Anno 18o4 den 18de Maii, som den rette 3ote dag efter at Gaardmand Christen Jacobsens Hustru Johanne Michelsdatter i Batum ved døden har afgaaet, mødte udi Stervboet sst. paa Skifteforvalteren, velædle og velbyrdige Hr. Krigsraad Juuls Vegne undertegnede Peder Laurberg fra Viskum tilligemed tvende Vurderings- og Vitterlighedsvidner, Sognefogden Ole Christensen af Batum og Søren Nielsen af Over Viskum for at registrere og omvurdere den afdødes samtlige Efterladenskaber til paafolgende lovlig Skifte og Deling imellem Enkemanden og den afdødes Børn, nemlig:
1. En søn Jacob 6 Aar, en do Michel 4 Aar og en Datter Kierstine 2 Aar. Og blev da i Overværelse af Enkemanden paa egne og som Formynder for sine 3 umyndige børn i Boet forefindende, registreret og vurderet som følger:

I Stuen:

Een Egebord.....		2 Mk.
2 Lænker		12 Sk.
1 Stueviserværk	1 Rdl.	
4 Tintallerkner		2 -
2 Tinlysestager		1--
2 Spejle		1 -
3 Hylder		1 -
1 Stenkruus med Tinlaag		12 Sk.

1 Rivejern, 1 Bliktragt, 1 Strygejern,
1 Lampe, 1 Pyramide, 1 Mangelbræt,
1 Egejernbunden Kiste, deri:
en rød Cartuns Kiole, 1 rødstribet hjemme-

Danskernes Historie Online
Danske Slægtsforskeres Bibliotek

giort Skørt, 1 blommet Cartuns trøie, 1 rød, en grønstribet og en hvidtstribet Skørt ..... 5 Mk.

1 Trøie af grønt hjemmegjort Tøj, en rød hjemmegiort Skørt og Trøie .. 1 Rd 2 -

1 Blaa og rødstribet Skørt, 1 blaa do Trøje, en rød og grønindsprængt Trøje, 1 Do hvid og rød, 8 Sk.

1 Kartuns Kaabe ..... 1 Rd

1 Do. af blaat Vadmel

1 rødt Vadmelsskørt

1 grønt Livsstykke ..... 12 Sk.

1 Zirtses Forklæde ..... 4 Mk

1 blaat trykket Do. ..... 3 -

1 Do ..... 1 - 8 -

1 rød Bunden Trøje ..... 2 -

6 stk. Blaalærreds Særke ..... 2 Rd

2 par blaa Strømper

1 Halmkurv og deri en srot Fløjelskyse ..... 4 -

1 Do. Hue med Sølvfræser ..... 2 -

1 Silkehue ..... 4 -

2 Stk. Do af Dantziger Tøy ..... 2 -

1 Fjellebakke, derpaa et Zirtses Tørklæde, 1 hvidt Forklæde af Gardens Tøy, 1 rødt blommet Silketørklæde, 2 røde Bomulds Do..... 4 -

1 hvid Sukkerduns Do, 1 halv Do.,

2 Kapper og 4 Korsklæder, 2 par halværmer -

4 Hudlærreds Tørklæder, 4 Korsklæder,

11 Kapper, 1 par Halværmer og eet Liin

2 par uldne Vanter, et par sko og et par Tinspænder i en anden Fjellekasse.

1 Stk. Alkovesengested

1 Halvsengested af Egetræ, derpaa:

1 hvid og rød Olmerdugsoverdyne .....1 Rdl.2 Mk.

2 Stk. graastr. Vadmelsunderdyne .. 2 -

4 Stk. Olmerdugshovedpuder ..... 2 -

1 Vadmels Do. og et par blaagarnslagner.

Paa Alkovesengestedet:

1 rødstribet Olmerdugsoverdyne,.... 1 -

1 Bolster Under Do

1 Olmerdugshovedpude

1 Vadmels Do

1 par Blaagarnslagner

1 Vugge, tilhører Michel Thomsen i Rødding og derfor forbigaas.

I den anden Stue:

1 Alkovesengested, derpaa:

1 Blaastribet Olmerdug overdyne

1 graa Vadmelsunderdyne

2 Stk. blaastribet Vadmelshovedpuder, 3 Mk.

1 par Blaagarnslagner

1 Øltønde

1 Salttrug

1 Ørtvægt

2 Træstole

Danskernes Historie Online
Danske Slægtsforskeres Bibliotek

2 Do,
1 Bord og 2 Stk. Salmebøger.

Fremmeset:

1 Kobberkedel i Grube,
3 Kar, 1 Ballie, 1 Halvtønde, 1 Strep og 1 Spand,
1 Kværne, 1 Jernspand, 1 Haandkværn, 1 Skovl
1 Ildtang, 1 Rist, 1 Degntrug og 1 Loftstige.

Paa Loftet:

4 Kornsække, 4 Halmløbe, 1 Lygte og en Ostesæk
2 Stk. Munkeflasker.

I Gaarden:

Forefandtes af Besætning og Inventarium, som er husbonden tilhørende og derfor herunder vurderes som følger:

1 Beslagen Vogn m. Behør ..... 16 Rdl.
1 Do. halvbeslagen ..... 1o -
1 Staalplov med Behør ..... 2 -
2 stk. Træharver ..... 1 -
2 Grebe ..... 1 -
2 Spader, 2 Skovle, 2 Forke, 1 Lyngle,
2 Høleer med Droug,2 Økser, 2 Navere, 1 Spigesbor,
1 Baandkniv, 1 Sauge, 1 Hammer og Knibtang, 2 Hugjern, 1 Hakke og 4 River, 2 Plejle, 1 Langstige og
1 Hakkelsesværk.

Bæster:

1 brun Hoppe, 8 Aar ..... 24 Rdl.
1 sort Hest, 13 Aar ..... 2o -
1 sort Hoppe, 12 Aar ..... 16 -
1 brun Do. 18 Aar ..... 12 -
1 2-Aars Plag ..... 14 -

Summa Husbondens tilhørende Besætning: 28 Rdl., 5 Mk. og 8 Sk.

Fækreaturer:

1 graa Ko, 4 Aar ..... 12 Rdl.
1 Do. 4 Aar ..... 12 -
1 Do. 6 Aar ..... 1o -
1 Qvie 2 Aar ..... 6 -
2 Kalve, 1 Aar ..... 5 -
2 Do. ¼ Aar ..... 2 -

Svin:

1 Soegris ..... 3 Rdl.

Faar:

3o Stk. gl. Faar a 1 Rdl..... 3o Rdl.
8 - smaa Lam a 1 Mk..... 8 Mk.

Da vedkommende havde forsikret, at der i ingen Henseende var videre, som kunde beregnes dette Boe til Indtægt, saa blev det vurderede sammenlagt og befunden at opløbe den Summa:

151 Rdl. 5 Mk. og 6 Skill.

Danskernes Historie Online
Danske Slægtsforskeres Bibliotek

Enkemanden, som imod Vurderingsmændenes Forretning i det heele taget ikke kunde have noget at erindre, da enhver især var ansat til sin sande Værdi, fremstod for Skifteretten og opgav den paa Boet hæftende Gield saaledes:

1. Den afdødes Begravelsesbekostning er af Enkemanden bestridt med ..... 15 Rdl.
2. Hermed paastod Enkemanden sig lige forlods udlagt med 15 Rdl.
3. Skylder Rasmus Skoemager i Rødding for 6 Tdr. Sædehavre, 6 Rdl.

Summa Gield ..... 36 Rdl.

Videre Gield vidste Enkemanden ikke i Dag at angive, thi hvad hans Dælut angaar til Husbonden, kunde han det ikke opgive, da samme var en saa betydelig Summa, at han ikke nu for Tiden kunde udrede samme uden at blive ruineret, men dog begiærede han, at Regning derover til næste Skiftesamling maatte fremlægges og indstillede iøvrigt alle Ting i den Henseende til hans Husbonds Gode og Milde Behandling. (Han var fæster under Viskum Gods: red)

Da intet videre i Dag var at udrette, blev Skiftet efter Enkemandens Begiæring opsat i 4 Uger til den 15de Juni, da det atter foretages her i Stervboet og om muligt sluttes.

Saaledes for i Dag passeret bekræftes med Underskrift
Ut Supra

Enkemanden Christen Jacobsen med ført Pen

Cogsm. m. ført Pen
Laurberg, Søren Nielsen, Olle Christensen
Vurderingsmænd.

Ved den afsluttende Skifteforretning 15. juni 1804 gøres Overslag

over udgifterne i boet, der ialt udviser	126 Rdl.	5 Sk.
Disse fradrages Indtægten	151 - 5 Mk	6 -
og til rest bliver der	25 Rdl. 5 Mk. 1 Sk.	

Skøde

"Christen Jacobsen af Batum skøder og hermed fra mig og mine Arvinger og aldeles afhænder til min Søn Mikkel Christensen min Ejende Gaard i bemeldte Batum af Hartkorn 3 Tdr. 1 Skp. 1 8/9 Alb. med de Rettigheder og Forpligtelser, Byrder m.m., som mig er tilskødet, og da Kiøberen ved at indfri min Gield til Justitsraadinde Juul paa Viskum paa 550 Rdl. har betalt mig Kiøbesummen, saa skal fornævnte min Gaard og Ejendomme, Besætning m.m. tilhøre min Søn Mikkel Christensen med tilkommende Ejendomsret fri for hver Mands tiltale."

Skødet er dateret den 19. december 1859.

Samtidig med skødeudstedelsen blev der oprettet en aftægtskontrakt, hvorefter Christen Jacobsen og hustru Karen Marie Moustdatter så længe de levede skulle have frit ophold i et dertil indrettet aftægtshus.

Til deres underhold skulle de årlig have:

Danskernes Historie Online
Danske Slægtsforskeres Bibliotek

2 tdr. rug, 2 tdr. byg, - halvdelen til 1. maj og halvdelen til 1. november., 2 tdr. kartofler og endvidere til ildebrændsel "i rette Bjergningstid" 2 læs tørv a 8ooo pr. læs, samt 2 læs hedetørv.

I kontrakten bestemtes det, at aftægtsnyderen måtte udtage seng med fornødne sengeklæder, 1 sinderok, 2 halmstole, 2 mælkebøtter og noget ubetydeligt bohave, hvilke genstande de havde lov til at beholde "Deres Levetid".

Endvidere tilsikres det den tidligere ejer, at han og hustru skulle have fri adgang til bageovn og gruekedel.

Pkt. 9 i kontrakten siger, at "Hvis Karen Marie Moustdatter overlever min fader erholder hun ikkun særlig 6 skp. rug, 4 skp. byg og 2 skp. boghvede". De øvrige præstationer skulle ydes uforandret.

Aftægtsyderen forpligtede sig til at give forældrene en "hæderlig og anstændig Jordefærd" og skulle til gengæld beholde hvad forældrene efterlod sig.

Aftægtsydelsen blev kapitaliseret til 4o Rdl. pr. år.

Samtidig bemærkedes det, at aftægtsmandens adkomst til gården blev tinglæst samme dag.

4.

Jacob Lauritsen Thorsager i Batum

var gårdfæster i Batum under Viskum Hovedgård og er født ca. 1717 i Batum og død 1794 aar. Begravelsen fandt sted den 24. maj. Han nævnes første gang i kirkebogen ved følgende indførsel:

"1757 den 4. Martii Jacob Lauritsen Thorsager og Anne Christensdatter Laue i Batum trolovede, forlovere vare: Jens Tisted og Peder Jensen Skrædder i Viborg"

og senere:

"9. Sønd.e.Trin. (7.Aug.) copuleret Jacob Lauritsen og Anne Christensdatter i Batum".

Om hans død har kirkebogen:

"Anno 1794 den 24.de Maii blef gamle Jacob Lauritsen Thorsager i Batum i sin Alders 77de Aar begravet."

Han var gift med

5.

Anne Christensdatter Laue

der er født 1734 i Batum og som døde 18o4 sst.

"4. Sønd.e.Trin. 1734 døbt Christen Laues Barn af Batum, kaldet Anne. Søren Østergaards ældste Datter bar det. Testes: Villum Sørensen, Niels Skomager, Christen Dalsgaards Hustru og Peder Bachs Hustru".

Der er ikke mange efterretninger om Jacob Lauritsen Thorsagers fæsteforhold på gården i Batum, idet der for det første ikke findes nogen fæsteprotokol for Viskum Hovedgårds Gods bevaret og for det andet at nævnte Gods's protokol intet skifte har efter Jacob Thorsager eller hustru. Det eneste man har kunnet finde, er et skøde med

Danskernes Historie Online
Danske Slægtsforskeres Bibliotek

jordebog over Viskum gods, udstedt 21. juni 1788, hvori opføres under Batum by: Jacob Torsager paa en gaard med hartkorn 2 Tdr. 7 Sk. og 2 Alb. - andet oplyses ikke.

6.
(Johanne og Anne Cathr. Michelsdatters far)

Michel Thomasen

også kaldet Michel Nørgaard, var gårdmand i Rødding Nørgaard.
Om hans dåb har kirkebogen:

"1735, 4 Sønd. e. Paaske (8/5) Thomas Nørgaards Barn i Kirke, hjemmedøbt, kaldet Michel. Michel Andersens Datter Anne i Synderbeeg har det. Testes: Søren Møller, Mads Frederiksen, Jacob Villumsen."

"Anno 18o5 den 7de August blef Michel Thomasen i Nørgaard i sin Alders 71de Aar begravet."

"Den 27de Juni 1765 blev trolovet Michel Thomasen og Kirstine Sørensdatter. Forlovere Peder Sørensen Degn i Finderup og Peder Christensen i Rødding. Den 11te Okt. s.Aar blev de viet i Rødding Kirke."

7.

Kirstine Sørensdatter

er født 15. maj 1744 i Finderup og hun døde 15. oktober 18oo i Rødding.

"Anno 18oo den 24. Okt. blef Michel Thomasen i Nørgaard hans Hustru Kirstine Sørensdatter, 55 Aar gl., begravet."

I en alder af ca. 7o år og som enkemand efter Kirstine Sørensdatter fik Michel Thomasen i Nørgaard i Rødding lyst til et nyt giftermål med en unge pige fra Løvel, herom skriver præsten:

"I Dag den 1o. Martii indeværende Aar 18o5 indfandt sig her i Rødding Præstegaard Enkemanden den af Rødding Nørgaard, nafnt Michel Thomasen med Begiæring paa sin og udvalgte Kiærestes Vegne, nafnlig Ane Sørensdatter af Løfvel Bye, at ville af Tillysning efter Prædikestolen indtræde efter Guds Forsyn og samles med hverandre i den kjærlig Ægtestand og Forening, hvortil Jens Sørensen af Løfvel Bye og Jens Pedersen af Kistrup var nærværende som Forlovere og sande Vidner.
Rødding den 1o. Martii.
Jens Sørensen. Jens Pedersen."

Hvorom alting er, så skete der ingen vielse af ovennævnte. Pigen har sikkert fortrudt det. Michel Thomasen var jo en gammel mand og afgik ved døden mindre end et halvt år senere.
Den 3. august 1764 udstedte Anne Cathrine Frisenborg, sal. Iversens til Sødal et fæstebrev til Michel Thomasen, født i Rødding, på den hans fader Thomas Nørgaard forhen ifæstehavende gård i Rødding, Nørgaard kaldet, og som hans moder Birgitte Michelsdatter nu afstår til ham. Gården, der står for hartkorn 6 tdr. 1 Skp. og 2 fjdkr. er pålagt 13 rdr. og 2 mark i årlig landgilde. Fæsteren har desuden pligt til at yde hoveri til Sødal hovedgaard når det forlanges.

Danskernes Historie Online
Danske Slægtsforskeres Bibliotek

Denne ydelse omfatter rejser for godset og i årlig at hjemføre hø fra et engskifte til Sødal Hovedgård.

Fæstebrevet er kædet sammen med en mellem fæsteren og hans moder oprettet forening og kontrakt, lydende:

"Hans Gamle Moder Birgitte Michelsdatter forbliver deri Gaarden saalænge hun lyster og nyder hos hannem fornøden Ophold, men skulle det ved forefaldende Forandring saaledes indtræffe, at hun ikke kunne være i fællig med den fæstende, da nyder hun den liden Værelse til Beboelse, som i det synderste Huus i Gaarden, til dessen Brug er indrettet, og er bestaaende af 2 Fag, da den Fæstende giver hende aarlig til hendes Underholdning, saalænge hun deri Gaarden forbliver: Tolv Skiæpper Rug og Fiere Skiepper Byg til hver Paaske og Michelsdag hver halve Deel, saa nyder hun og i saa fald af de der i Gaarden forefundne Faarhøvder 4 Stk. Faar, som den Fæstende stedse for hende føder og græsser, ligemed sine egne, saa forskaffes hende og aarlig 2o Læs Hedetørv og 2 læs Lyng til Ildingsbrand, som den fæstende besørger gravet og Hjemført, da Giøden, som deraf samles, skal tilhøre Gaarden. Endelig haver Enken bemeldte Birgitte Michelsdatter og Søn Michel Thomasen tilpligtet sig at give de to umyndige Pigebørn Elisabeth og Agathe Thomasdatter, naar de engang maatte blive forseet eller det behøve, ligesom Deres 2de Systre, nemlig Cathrine Thomasdatter, g.m. Laust Bødker her i Byen og Zidsel Thomasdatter, g.m. Søren Pedersen i Kistrup, forhen af Gaarden haver bekommet, som er til hver, Klæder til en Seng og nogle faae Creaturer deraf Gaarden efter dens Lejlighed og daværende Tilstand, og som der ikke efter deres afdøde Fader Thomas Nielsen er holdt noget ordentligt Skifte, saa haver Enken og Søn Michel Thomasen een for begge og begge for een indgaaet at afbetale og tilkende den Gield, som afg. Thomas Nielsen, eller de i saa Maade kunne have giort, alt uden Husbondens videre An- eller Tilsvar. Den accorderede Indfæstning er betalt, til Bekræftelse under min Haand og Signet.

Sødal den 3. Aug. 1764."

8.

Laurits Nielsen Thorsager

gårdfæster i Batum under Viskum Hovedgaard er født ca. 1684 og død 175o i Batum. Begravelsen fandt sted den 2o. september på kirkegården.

(Om hans forslægt: se anetavlen over Batumgrenen - foran)

9.

Margrethe Jacobsdatter

kaldes et enkelt sted Margrethe Thorsagers. Hun er født 1682, men hvor og af hvilke forældre kan ikke klarlægges. Hun døde i Batum i 1763 og blev begravet den 12. august, ang. 82 år gl.

Laurits Nielsen Thorsager står opført i skøde med jordbog over Viskum Hovedgaards gods, dateret 18. april 1746, som fæster af en gård i Batum af hartkorn 2 tdr. 7 skpr. og 2 alb., hvoraf han årlig yder i landgilde 5 rdl. 4 mk. og 12 skill. Det er gård nr. 7 i Batum.

Danskernes Historie Online
Danske Slægtsforskeres Bibliotek

10.

Christen (Pedersen) Laue

var gaardfæster i Batum by under Viskum Gods. Han er født 1693 i Batum og døde 1743 sst. Begravelsen fandt sted den 11.oktober.

Han er formentlig søn af den Peder Laue i Batum, der begravedes 3.sønd.efter Paaske, 89 aar gl.

Christen Laue giftede sig ca. 1728 med

11.

Dorthe Sørensdatter

fra Pederstrup, der er født 1701 og døde i oktober 1755 i Batum, ang. 54 år gl. Hun giftede sig 2.gang 1744 (trolovet 19. Dec. 1743) med Christen Olufsen, der herefter blev fæster på Gaarden. Han er født 1714 og død 1788.

Skiftebrevet efter afgangne Dorthe Sørensdatter, som tilsidst i ægteskab med Christen Olufsen døde i Batum 14.okt., lyder i uddrag således:

"Anno 1757 den 21de Martii indfandt sig paa velbyrdige Cancelliraad Christen Juul til Viskum Ole Johan Søltoft fra Viskum tillige med tvende tiltagne mænd, naunlig Anders Pedersen og Niels Christensen, begge af Batum, udi i Stervboet i bemeldte Batum efter Christen Olesens afgangne Hustru Dorte Sørensdatter, som forhen ved døden er afgaaet, for at registrere og vurdere ald den efterladte ind- og udboe samt vurdere Gaardens Brøstfældighed.
Den afdøde efterlod sig Enkemanden Christen Olesen og Børnene:

1. Søn Peder Christensen, 18 Aar
2. Datter Johanne Christensdatter, 24 Aar
3. Ditto Anna Christensdatter, 22 Aar
4. Ditto Dorthe Christensdatter, 15 Aar.

Paa egne Vegne mødte Enkemanden nyerbemeldte Christen Olesen og for Sønnen Peder mødte Søren Nielsen af Batum, mens de 3 ugifte Pigebørn repræsenteredes af Jens Nielsen Bak af Batum.

I disses Overværelse blev der foretaget vurdering af Boet saaledes:

I Udboe og Boeskab:

1 Egebord med saven Fod	4 Rdl.		
1 gl. Fuur ditto	1 -		
1 gl. Egekiste	3 -		
1 gl. Kandeskab af Fuur	1 -	2 Mk	
1 Fad og en Tallerken	2 -	4 Mk	
1 Kiol			8 Skill.

I Dennes Seng:

1 Olmerdugs Overdyne	2 -		
2 gl. Underdyner		1 - 8	-
3 gl. Puder		2 -	
2 blaagarns Lagner		2 -	
1 Sengefjæl			8 -

Danskernes Historie Online
Danske Slægtsforskeres Bibliotek

Derpaa:

1 Vadmelsoverdyne	1 Rdl.			
1 Ditto Underdyne		2 Mk.		
3 Hovedpuder		3 -	8 Skill.	
2 Lagner		2 -		
1 halv Sengested		2 -		
1 blaastr. Olmerd. Overdyne	2 -			
1 Bolster Underdyne	2 -			
1 Vadmels Underdyne		2 -		
1 graa Vadmels Bindsel			8 -	
1 Pude		2 -		
3 Ditto		1 -	12 -	
1 Lagen		1 -		
2 Stole m/Halmsæder			6 -	
1 Bord		1 -		
1 gl. Bord		1 -		
1 Øltragt			4 -	
3 Øll Halvtønder			12 -	
1 Skammel			4 -	
1 hvid Krus med Tinlaag		1 -		
1 Jerngryde		4 -		
1 gl. Ballie		1 -	2 -	
1 Solde			4 -	
1 Sold			4 -	
1 Driftetrug			2 -	
1 Kedel i Grue	6 -	4 -		
1 Bagetrug		1 -	8 -	
2 Stripper			6 -	

I Gaarden:

2 Grebe		1 -		
2 Spader		2 -		
1 Vogn	5 Rdl.	2 -		
1 Gl. Ditto	1 -	2 -		
1 Ditto	1 -			
1 Ploug m/behørigt redskab	1 -	2 -		
2 Harver		3 -		

Bæster:

1 blisset Hæst, 12 Aar	6 -	4 -		
1 Ditto	5 -	2 -		
1 sort og brun Ditto	8 -			
1 sortstiernet Hæst	4 -	4 -		

Fæe:

2 gl. Køer	8 -			
1 Ditto	3 -	2 -		
1 Ditto	2 -	4 -		
2 Quier	4 -			
1 Ditto	2 -	2 -		
1 Stud Ungnød	2 -			
2 Ungnød	2 -	2 -		
3 spæde Kalve	2 -			

Faar:

25 gl. Faar	14 -	3 -	8 -	
12 Aaringer	4 -			

Sviin:

2 Søer	2 -			

Danskernes Historie Online
Danske Slægtsforskeres Bibliotek

Indtægten af Boet ialt: 110 Rdl. og 8 Skill.

Såvel Enkemanden som børnenes værger erklærede, at de ikke vidste mere, som skulde regnes Boet til Indtægt.

Derefter opgøres Boets Udgifter, hvoraf først nævnes Bygningernes Brøstfæld (Det Beløb, som anses for nødvendigt for at bringe Bygningerne i forsvarlig Stand).

Stuehuset, der bestod af 10 Fag, var Brøstfældig for 13 Rdl. 2 Mark, Stald og Fæhus krævede 7 Rdl. og Ladehuset på 14 Bindinger vilde koste 14 Rdl., mens det østre Hus paa 13 Bindinger havde Brøstfæld for 8 Rdl. 4 Mk.

Til Driften af Gaarden krævedes 4 Bæster = 40 Rdl., 1 Vogn m/ Tilbehør til 10 Rdl., 1 Plov m/Tilbehør til 2 Rdl. 4 Mk. og 1 Harve til 3 Mk.
Enkemanden skyldte Sommerskatter for April Kvartal 1 Rdl. og 1 Rdl. 4 Sk. for Juli Kvartal.

Der var forskellige andre Udgifter, saaledes at det samlede beløb kom op paa 106 Rdl.4 Mk og 4 Sk. Der blev saaledes kun 3 rdl. 4 Mk og 4 sk. til arv og deling mellem enkemanden og børnene.

Skiftet afsluttedes med enkemandens og øvrige tilstedeværendes erklæring om, at de fandt "Fornøyelse" med den foretagne Forretning.

12.

Thomas Nørgaard

også kaldet Thomas Nielsen - er født ca.1695 og døde 1761 og blev begravet den 24.november.

> "Anne 1731, Dom.24.p.Trin. (4/11/ blef Thomas Nielsen af Rødding trolovet med Birgitte Michelsdatter af Sønderbæk. Deres Forlovere vare: Michel Andersen og Sofren Pedersen af Sønderbæk. Dom. 2de Adv. (9/12) blef Thomas Nielsen og Michel Andersens Datter af Synderbæk copulerede".

13.

Birgitte Michelsdatter

er født 1708 i Sønderbæk og døde 1781 og blev begravet den 16.Dec.

> "Paa Nytaarsdag (1709) blev Mikkel Andersens Datter Birgitte stillet til Daaben af Kirsten Andersdatter: Faddere Peder Christensen, Jens Andersen, Mourits Simonsen, Anne Andersdatter og Johanne Pedersdatter".

Nørgaard i Rødding var ved matrikuleringen 1688 beboet af Niels Pedersen, der utvivlsomt er identisk med Thomas Nielsen Nørgaards fader.

Gaarden havde hartkornet: 6 tdr. 1 sk. og 2 fjdk. og ejedes af Jens Simonsen paa Sødal. Gaarden var iøvrigt den største der paa egnen.

Danskernes Historie Online
Danske Slægtsforskeres Bibliotek

Søren Rasmussen

var indtil 1760 degn for Finderup-Dollerup menigheder. Hans fødeår kan ikke fastslås med sikkerhed, med det må ligge omkring 1700. Han døde 1760 og skiftet efter ham afholdtes den 14. juli s.å. Han var gift med

15.

Johanne Pedersdatter

der nævnes 1751 i Viborg Skøde- og Pantebog V side 347. Hendes forældre Peder Christensen og hustru Kirsten Nielsdatter tilskødede nævnte år svigersønnen Søren Rasmussen halvparten af deres jordegods i Finderup sogn. Søren Rasmussen antydes at være søn af forgængeren i embedet Rasmus Andersen, der levede her 1725 og da angives at leve i en slet og ringe tilstand. Søren Rasmussen og hustru havde 2 sønner, der forblev i "Gejstligheden": Sønnen Rasmus Finderup, der er født den 26. oktober 1732 i Dollerup var 1788-1801 præst i Vammen og sønnen Peder Sørensen, der efter faderens død blev kaldet til degn i Finderup-Dollerup menigheder. Han angives at være forfatter af den såkaldte Hald Rimkrønike, men efter tidspunktet må det vist være faderen Søren Rasmussen, der har begået samme. Det lange bryllupsdigt heri slutter med:

> "Gid Schinkel og Moldrup maa leve tilsammen saa glade som Degnen i Finderup, Amen. Tilsætter, naar Offer Land leendes venter og Lommerne tager imod gyldne Renter."

Degnen Søren Rasmussen havde ingen egentlig degnebolig, men beboede et hus i Finderup by, tilhørende Schinkel på Hald.

> "Kiende jeg underskrevne Peder Jørgensen Balle, Borger og Snedker heri Viborg, at ieg ret vitterligt gield skyldig er til oerlig og velagte Darmekoene Johanne Pedersdatter, Degnekoene, boende i Finderup sogn og Bye,udi Viborg Stift, reede laandte Penge klingende Qourant Myndt, 50 Slette Daler, Siger Halvtredsindstyve Slettedaler, som hun mig paa Begiæring laandt og forstrakt haver, og paa det bemeldte Johanne Pedersdatter om Betalingens clarering kand være forsikret, pantsætter jeg hermed fra mig og mine Arvinger til hende og hendes Arvinger een mig tilhørende og iboende Vaaning, bestaaende af 9 Fag med Østerside ud til Adelgaden i Graven, med Væster Side tilliggende Hungejord, med Syndersiden til afgangne Jens Fuusagers Gaard og med nordre Siide til velagte Niels Gammelstrups, hvilken med bemeldte Vaaning skal være og bliver tilligemed fri ind- og udkørsel hende og hendes Arvinger af mig og mine Arvinger et fuld Kendespant til Betalingen skeer, og skulle paa enten af siderne forlanges Capitalen at opsige eller og betahle, da samme skee et halvt Aar før Tiden, detzuden lover ieg at svare dend aarlig Rente efter Loven fem procento, hvilken prætenderedes til hvert Aars Snapsting, ydermere lover og forsikrer ieg, at bemeldte Vaaning ei enten er til nogen anden Pant sat, eller skal blive, førend dend mig laandte Capital vorder betalt. Til yderligere Stadfæstelse haver ieg min egen Haand underskreved

Danskernes Historie Online
Danske Slægtsforskeres Bibliotek

samt venligen embedet velfornemme gdr, Jens Villumsen og Tonne Christensen, begge Borgere og Indvaanere her i Viborg, de samme Panteforskrivning til Vitterlighed med mig ville behage at underskrive og forseigle.
Viborg d. 8de Martii, Anno 1751."

16.

Niels Lauritsen Thorsager

(den første, der er døbt Thorsager) er født i St. Thorsagergaard i Viskum sogn i 1657 og han blev fæster af den gård i Batum, der er kendt under navnet Thorsagergaard, og som lå, hvor Bystævnet nu er opstillet. Han blev fæster 1682. I 1697 optræder han som fadder for broderen Laurits's barn.

17.

Niels Lauritsen Thorsagers hustrus navn er ukendt. Rødding kirkebog der begynder 1730 giver ingen oplysninger.

18-19.

Forældrene til Laurits Nielsen Thorsagers hustru Margrethe Jacobsdatter, er forgæves søgt.

20.

Peder Laue Batum

1647 - 1738 var gårdmand i Batum. Hans hustru er forgæves søgt i kirkebøger og andre steder.

22.

Søren Madsen i Pederstrup.

1666 - 1753, var gårdmand i Pederstrup. Hans hustru er ligeledes forgæves søgt.

24.

Niels Pedersen Nørgaard

var gårdmand i Rødding og han døde 1688. Hans hustru er forgæves søgt.

26.

Michel Andersen i Sønderbæk

1678 - 1748. Hans hustru er forgæves søgt.

28.

Rasmus Andersen

Degn i Finderup, døde 1760. Hans hustru er forgæves søgt.

30.

Peder Christensen

døde før 1751. Hans hustru

31.

Kirsten Nielsdatter

Danskernes Historie Online
Danske Slægtsforskeres Bibliotek

døde før 1751.

32.

Laurits Lauritsen

der var bosat i St. Thorsagergaard i Viskum er født 162o og han døde 169o i St. Thorsagergaard og blev begravet den 1o. marts på Viskum kirkegaard.

33.

Maren Nielsdatter

hans hustru, døde 17o3 i St. Thorsager og blev begravet den 28. maj, ang. 8o år gl. og må altså være født 1623.
Foruden ane nr. 16, Niels Lauritsen Thorsager havde de sønnen Laurits Lauritsen Thorsager, der er født 166o og som døde 1741 i Vejrumholt. Han var gift med Sophie Andersdatter, født 1671 og død 1749. De fik iflg. kirkebogen ialt 9 børn, 5 sønner og 4 døtre. Heraf ses, at søn nr. 3 får navnet Christen, hvilket iflg. gammel navneskik siger os, at ane nr. 32's far har heddet Laurits Christensen.

44-

Mads Thomasen i Pederstrup

døde 1688.

48.

Peder Jensen i Nørregaard

døde 1672.
I Rødding kirke findes opstillet en gravsten af granit over denne Peder Jensen fra Nørregaard, som et minde, fordi han gav 16 skpr. Rugsæde land til kirken. (iflg. Trap bd. VI, side 211).

Danskernes Historie Online
Danske Slægtsforskeres Bibliotek

Navnefortegnelse

(slægtsmedlemmers døbenavne - ikke indgifte)

Albertsen,	Olga Marie	5.II.A.8.a.1)
- ,	Gunner Christian	5.II.A.8.a.2)
- ,	Alfred Henry	5.II.A.8.a.3)
- ,	Anna Ingrid	5.II.A.8.a.4)
Andersen,	Søren Kristian	3.I.B.2.
- ,	Ruth	3.I.B.2.a.
- ,	Grete Birgitte	3.I.B.2.b.
- ,	Karen	3.I.B.3.
- ,	Agnes	3.I.B.4.
- ,	Sigrid	3.I.B.5.
- ,	Magnus	3.I.B.6.
- ,	Sonja	3.I.B.6.a.
- ,	Leif Bruno	3.I.B.6.b.
- ,	Aase	3.I.B.6.c.
- ,	Jacob Thorsager	3.I.B.7.
- ,	Petrine	3.I.B.8.
- ,	Andrea Laurine	5.II.C.5.
- ,	Marianne Jakobine	5.II.C.3.
- ,	Jens Risgaard	5.II.D.4.
- ,	Ester	5.II.D.4.a.
- ,	Erna	5.II.D.4.b.
- ,	Inger Lis	5.V.A.4.a.
- ,	Elly Sonja	5.V.A.4.b.
- ,	Jonna Britte	5.V.A.4.c.
- ,	Holger	6.IV.D.1.
- ,	Anders Carl	6.IV.D.1.b.
- ,	Doris Kirstine	6.IV.D.1.c.
- ,	Søren	6.IV.D.2.
- ,	Johanne	6.IV.D.3.
- ,	Knud Erik	6.IV.D.3.a.
- ,	Ingrid Dorthea	6.IV.D.3.b.
- ,	Jørgen	6.IV.D.3.c.
- ,	Laust Kallestrup	6.IV.D.4.
- ,	Grethe -	6.IV.D.4.a.
- ,	Tage -	6.IV.D.4.b.
- ,	Arne -	6.IV.D.4.c.
- ,	Lis -	6.IV.D.4.d.
Axelsen ,	Tove	3.I.B.3.a.
- ,	Henning	3.I.B.3.b.
- ,	Conny	3.I.B.3.c.
Bach ,	Christen	3.II.C.
- ,	Karl Christian	3.II.C.1.
- ,	Johannes Evald	3.II.C.3.
Bertelsen,	Gunnar Møller	3.II.A.3.a.
- ,	Henning	3.II.A.3.b.
Christensen,	Niels Henrik	3.I.B.8.a.
- ,	Anna Margit	3.I.B.8.b.
- ,	Bent Nørris	3.I.B.8.c.
- ,	Niels Chr.	3.II.D.1.a.
- ,	Ester Irene	3.IV.J.3.
- ,	Anders Knap	5.I.C.3.a.
- ,	Kurt Knap	5.I.C.3.a.1)
- ,	Karna Knap	5.I.C.3.a.2)
- ,	Snedfred -	5.I.C.3.b.
- ,	Tage Knap	5.I.C.3.c.
Christiansen,	Magda Kirst.	5.I.C.3.
- ,	Martha Marie	5.I.C.4.
- ,	Thora	5.I.F.5.

Danskernes Historie Online
Danske Slægtsforskeres Bibliotek

Degn, Helga Jacobsen	4.III.G.3.
- , Gudrun Jacobsen	4.III.G.4.
- , Jens Søndergaard Jacobsen	4.III.G.5.
- , Svend Jacob Jacobsen	4.III.G.6.
- , Birgit Jacobsen	4.III.G.6.a.
- , Jørn Jacobsen	4.III.G.6.b.
Daasbjerg, Anna Johansen	5.II.A.6.
- , Mette Kathr.Johansen	5.II.A.6.a.
- , Peder Johansen	5.II.A.6.c.
- , Marie Johansen	5.II.A.6.e.
- , Svend Øster Johansen	5.II.A.6.d.
- , Henry Johansen	5.II.A.6.f.
Frandsen, Erik Thorsager	3.VII.D.5.a.
- , Henry	3.VII.D.5.b.
- , Knud	3.VII.D.5.c.
Frederiksen, Ivan	4.II.D.3.a.
- , Kaj	4.II.D.3.b.
Gade, Jens Laustsen Jensen	5.II.C.
Handberg, Karen Sofie	6.I.B.3.a.
- , Jens Erling	6.I.B.3.b.
- , Grethe Elisabeth	6.I.B.3.c.
- , Jørgen Evald	6.I.B.3.d.
Hansen, Marie Kathrine	2.II.E.1.
- , Hans Chr.Thorvald	2.II.E.2.
- , Niels Ove	2.II.E.3.
- , Kamilla Frederikke	2.II.E.4.
- , Karl Gustav	2.II.E.5.
- , Maren Margrethe	2.II.E.6.
- , Johanne Jensine	2.II.E.7.
- , Laurits Emil	2.II.E.8.
- , Dagny Boline	2.II.E.9.
- , Poul Ejnar	2.II.E.10.
- , Helge Thorsager	2.II.E.11.
Hjortkær Hansen, Hans Peder	3.II.A.9.b.
- - , Leif	3.II.A.9.c.
- - , Dorthea Margr.	3.II.A.9.d.
- - , Jørgen	3.II.A.9.e.
- - , Hanne	3.II.A.9.f.
- - , Karen Marie	3.II.A.9.g.
- - , Jonna	3.II.C.3.a.
- - , Grethe	3.II.C.3.b.
- - , Kristian	3.II.C.3.c.
Jacobsdatter, Inger Marie Sophie	1.I.
Jacobsen, Johanne Birgitte	3.II.
- , Christen	3.IV.
- , Hans Christian	3.IV.A.
- , Kaj Christian	3.IV.A.1.
- , Jens Holger	3.IV.A.2.
- , Hans Børge	3.IV.A.3.
- , Lars	3.IV.C.
- , Kristian	3.IV.C.1.
- , Birgit Tougaard	3.IV.C.1.a.
- , Solveig Tougaard	3.IV.C.1.b.
- , Villy	3.IV.C.1.c.
- , Harald	3.IV.C.2.
- , Evald	3.IV.C.2.a.
- , Kjeld	3.IV.C.2.b.
- , Margit	3.IV.C.2.d.
- , Henny	3.IV.C.2.e.
- , Birthe	3.IV.C.2.f.
- , Inge	3.IV.C.2.g.
- , Svend Aage	3.IV.C.3.
- , Finn Dalgas	3.IV.C.3.a.
- , Ove	3.IV.C.3.b.
- , Ib	3.IV.C.3.c.

Danskernes Historie Online
Danske Slægtsforskeres Bibliotek

Jacobsen, Conni	3IV.C.3.d.
- , Benn	3.IV.C.3.e.
- , Søren Karl	3.IV.C.4.
- , Leo	3.IV.C.4.a.
- , Henning	3.IV.C.4.b.
- , Erik	3.IV.C.4.c.
- , Poul	3.IV.C.4.d.
- , Ingeborg	3.IV.C.5.
- , Jacob	3.IV.D.
- , Viggo Christian	3.IV.D.1.
- , Ib	3.IV.D.1.a.
- , Ejnar	3.IV.D.2.
- , Jens Karl	3.IV.D.2.a.
- , Villy Georg	3.IV.D.2.b.
- , Dagny	3.IV.D.3.
- , Gotfred	3.IV.D.4.
- , Asta	3.Iv.D.4.b.
- , Ole	3.IV.D.4.c.
- , Aase	3.IV.D.4.c.
- , Thorvald	3.IV.D.5.
- , Richard	3.IV.D.6.
- , Christian Jacob Johan	3.IV.E.
- , Ole Christian	3.IV.F.
- , Arne	3.IV.F.1.
- , Peder Møller	3.IV.F.1.a.
- , Inger	3.IV.F.1.b.
- Thorvald Christian	3.IV.F.2.
- , Ole Kvorning	3.IV.F.2.a.
- , Hanne Marie Kvorning	3.IV.F.2.b.
- , Olaf Thorsager	3.IV.F.3.
- , Hans Ole	3.IV.F.3.a.
- , Edith	3.IV.F.3.b.
- , Bente	3.IV.F.3.c.
- , Hanne	3.IV.F.3.d.
- , Helga Kirstine	3.IV.F.4.
- , Gunnar Christian	3.IV.F.5.
- , Lis Bank	3.IV.F.5.a.
- , Helle	3.IV.F.5.b.
- , Thyra Johanne	3.IV.F.6.
- , Christian Martinus	3.IV.G.
- , Erna Kirstine	3.IV.G.1.
- , Christen Ankjær	3.IV.G.2.
- , Rigmor	3.IV.G.3.
- , Mette Marie	3.IV.H.
- , Kirstine Margrethe	3.IV.J.
- , Rasmus	3.VI.
- , Laurs	3.VII.
- , Marius	3.VII.B.
- , Karen	4.III.G.1.
- , Ane Cathrine	4.III.G.2.
- , Axel	5.II.A.9.a.
- , Henning Nedergaard	6.II.D.1.
- , Ingvar -	6.II.D.2.
Jarlvig , Kurt Flemming	6.I.G.1.b.
Jensen, Ane Boline	2.III.B.
- , Anne Margrethe	3.II.A.4.a.
- , Nanny Inga	3.II.A.4.b.
- , Jens Christian	3.II.A.4.c
- Signe Fruergaard	3.IV.D.3.a.
- , Gunner Kingstoft	3.IV.D.3.b.
- , Elly Sonja Fruergaard	3.IV.D.3.c.
- , Henning Fruergaard	3.IV.D.3.d.
- , Evald Christian	4.II.B.1.a.
- , Inger	4.II.B.1.b.
- , Henning	4.II.B.1.c.

Danskernes Historie Online
Danske Slægtsforskeres Bibliotek

Jensen

Se endv. suppl.på bagsiden

Jensen, Anders Christian	5.I.
- , Petronille Dorthea	5.I.C.
- , Mette Kathrine	5.II.A.
- , Mette Kathrine	5.I.D.
- , Birgitte	5.I.E.
- , Ane	5.II.C.
- , Larsine	5.II.D.
- , Axeline Margrethe	5.V.
- , Ane	5.V.A.
- , Emilie Petrine	6.I.B.1.
- , Kristian Holger	6.I.B.2.
- , Andrea Hilda	6.I.B.3.
- , Sofie Hedvig	6.I.B.4.
- , Peter	6.I.B.5.
- , Johannes	6.I.B.6
- , Elly Solveig	6.I.F.1.
- , Hilda Sofie	6.I.F.2.
- , Gunnar Fruering	6.I.F.3.
-, , Anna Frida	6.I.F.4.
Johansen, Ruth Wardinghus	6.II.A.3.a.
- , Aksel Wardinghus	6.II.A.3.b.
- , Aase -	6.II.A.3.c.
- , Grethe -	6.II.A.3.d.
- , Vagn Broe -	6.II.A.3.e.
Jørgensen, Agnete Margrethe Johanne	3.IV.J.1.
- , Edith Rafn	3.IV.J.2.
Kallestrup, Mikkel Nielsen	6.IV.A.
- , Laurits	6.IV.A.1.
- , Sigfred Michael	6.IV.A.1.a.
- , Johanne Marie	6.IV.A.1.b.
- , Minna Birgit	6.IV.A.1.c.
- , Niels Peter	6.IV.A.1.d.
- , Minna Magdalene Kathr.Nielsen	6.IV.A.2.
- , Jens Peder Nielsen	6.IV.F.
- , Jens Kr.Nielsen	6.IV.K.
- , Josva Taylor	6.IV.K.1.
- , Lauge Reinholdt	6.IV.K.2.
- , Hanne Kate	6.IV.K.2.a.
- , Laust Christian	6.IV.K.2.b.
- , Peter Alfred Johannes	6.IV.K.3.
- , Jørgen Frølund	6.IV.K.3.a.
- , Eivind Villy	6.IV.K.4.
- , Edel Kate	6.IV.K.5.
Kjærsgaard, Per	2.II.A.4.a.
- , Tage	2.II.A.4.b.
Kastrup, Niels	5.II.D.6.
- , Kjeld	5.II.D.7.
Kristiansen, Christian	5.V.A.1.
- , Anine Margrethe	5.V.A.2.
- , Ejnar	5.V.A.3.
- , Ester	5.V.A.4.
- , Niels Risgaard	5.V.A.5.
Kvorning, Birgit	3.VII.J.4.a.
- , Karin	3.VII.J.4.b.
- , Dagny	4.III.B.2.
- , Jens	4.III.B.3.
- , Svend Ancher	4.III.E.2.
- , Kathrine	4.III.B.5.
- , Margrethe	4.III.B.4.
- , Gunnar	4.III.B.6.
- , Jacob Thorvald	4.III.B.7.
- , Sigrid Kathrine	4.III.E.1.

Danskernes Historie Online
Danske Slægtsforskeres Bibliotek

Lauritsen, Ane Marie Jacobine Magdalene	1.I.B.
- , Ane Marie	1.I.D.
- , Julius Peter	1.I.D.1.
- , Anny Marie Søndergaard	1.I.D.1.a.
- , Knud Frederik Søndergaard	1.I.D.1.b.
- , Bente Eline Søndergaard	1.I.D.1.c.
- , Marie Magdalene	1.I.G.
Laursen, Laurits Peter	1.I.A.
- , Jacob	1.I.C.
- , Laurids Peder	1.I.E.
- , Peder Christian	1.I.F.
- , Jens Peder Tronborg	1.I.F.1.
- , Lilly Nørgaard	1.I.F.1.a.
- , Kirsten	1.I.F.1.b.
- , Per	1.I.F.1.c.
- , Inga Margrethe Tronborg	1.I.F.2.
- , Gunhild Høgh	2.II.A.5.a.
- , Margrethe -	2.II.A.5.b.
- , Uffe	2.II.A.5.c.
- , Poul Christian	6.II.A.1.
- , Svend Arne	6.II.A.1.a.
- , Ellen Margrethe	6.II.A.1.b.
- , Carl Jørgen	6.II.A.2.
- , Jørgen	6.II.A.2.a.
- , Børge	6.II.A.2.b.
- , Inger	6.II.A.2.c.
- , Martha Marie Wardinghus	6.II.A.2.d.
- , Johannes	6.II.A.2.e.
- , Martha Marie Wardinghus	6.II.A.3.
Madsen, Elna Margrethe	4.I.A.1.a.
- , Rasmus Christian	4.I.A.1.b.
- , Ida	4.I.A.1.f.
Mailand, Harry Thorsager	4.II.F.1.
- , Hanne	4.II.F.1.a.
- , Lene	4.II.F.1.b.
- , Ejnar Thorsager	4.II.F.2.
- , Jytte	4.II.F.2.a.
- , Verner Thorsager	4.II.F.3.
- , Svend	4.II.F.3.a.
- , Dagny Thorsager	4.II.F.4.
Meyer, Jørgen	4.II.F.4.a.
-. Henrik	4.II.F.4.b.
Mikkelsen, Christen	6.I.
- , Ane Kristine Madsine	6.I.A.
- , Karen Marie	6.I.B.
- , Gertrud	6.I.C.
- , Mikkeline	6.I.D.
- , Ingelise Langfeldt	6.I.D.3.a.
- , Andrea Helene Frederikke Kirst	6.I.E.
- , Axeline Kristiane	6.I.F.
- , Jørgine	6.I.G.
- , Jensine	6.I.H.
- , Jørgen	6.II.
- , Johanne	6.IV.
Mortensen, Ane Sophie	2.I.
- , Christiane	2.II.
- , Christine	2.III.
Mousten, Kristine	3.IV.H.1.
- , Niels Kristian	3.IV.H.2.
- , Elly	3.IV.H.3.
Møller, Petra Kirstine	3.II.A.1.
- , Jens Christian	3.II.A.2.
- , Marie Sofie	3.II.A.4.
- , Dagmar Kirstine	3.II.A.5.
- , Viggo Severin	3.II.A.6.

Danskernes Historie Online
Danske Slægtsforskeres Bibliotek

Møller, Johanne Jensine	3.II.A.3.
- , Dagmar Kirstine	3.II.A.5.
- , Bodil Margrethe	3.II.A.6.a.
- , Kirsten	3.II.A.6.b.
- , Johannes Evald	3.II.A.7.
- , Else	3.II.A.7.a.
- , Inge	3.II.A.7.b.
- , Karl Georg	3.II.A.8.
- , Viggo Severin	3.II.A.6.
- , Karen Margrethe	3.II.A.8.a.
- , Margit	3.II.A.8.b.
- , Rita	3.II.A.8.c.
- , Gerda Marie	3.II.A.9.
Nielsen, Laura Kirstine	2.II.A.3.a.
- , Johannes Vang	2.II.A.3.b.
- , Ingrid Kirstine	2.II.A.3.c.
- , Anna Elisabeth	2.II.A.3.d.
- , Poul Erik	3.I.B.4.a.
- , Birgit Helene	3.I.B.4.b.
- , Peter	3.I.B.4.c.
- , Dorthea Margrethe	3.II.A.
- , Nicoline	3.II.D.1.
- , Alma	3.II.D.1.a.
- , Svend Thorsager	4.II.J.1.
- , Kaj -	4.II.J.2.
- , Ove	4.II.J.3.
- , Ane Dorthea	6.IV.D.
- , Ane Marie	6.IV.E.
- , Jensine Kristine	6.IV.G.
- , Johanne Margr.Kallestrup	6.IV.G.1.
- , Ester Kallestrup	6.IV.G.2.
- , Aage Kallestrup	6.IV.G.3.
- , Ebba Marie Kallestrup	6.IV.G.4.
- , Laura Johanne	6.IV.H.
- , Ane Kathrine	6.IV.L.
Norup, Peter	5.II.E.1.a.
Nymand, Jørgen Chr.Marius Jensen	2.III.A.
- , Anna Jensen	2.III.A.3.
- , Søren Jensen	2.III.A.4.
- , Magda Jensen	2.III.A.5.
Nørgaard, Thora Marie	6.IV.E.1.
- , Ejnar	6.IV.E.2.
- , Lissi	6.IV.E.2.a.
- , Poul	6.IV.E.2.b.
- , Holger	6.IV.E.3.
- , Erik	6.IV.E.3.a.
- , Else	6.IV.E.3.c.
- , Eli	6.IV.E.3.d.
- , Sigurd	6.IV.E.4.
- , Kirsten	6.IV.E.4.a.
- , Sigfred	6.IV.H.1.
- , Verner	6.IV.H.1.a.
- , Asger	6.IV.H.1.b.
- , Henning	6.IV.H.1.c.
- , Arne	6.IV.H.2.
- , Carl Evald	6.IV.H.2.a.
- , Svend Erik	6.IV.H.2.b.
- , Hanne Marie	6.IV.H.2.c.
- , Jens Erling	6.IV.H.2.d.
- , Poul Henning	6.IV.H.2.e.
- , Hans Jørgen	6.IV.H.2.f.

Danskernes Historie Online
Danske Slægtsforskeres Bibliotek

Pedersen, Mette Margrethe	4.II.A.2.
- , Holger	4.II.A.4.
- , Rita Birk	4.II.A.4.a.
- , Carl Christian	4.II.A.5.
- , Gerda Esther	4.II.A.5.a.
- , Ingrid	4.II.A.5.b.
- , Ruth	4.II.A.5.c.
- , Else	6.I.B.4.a.
- , Svend Møller	6.I.B.4.b.
- , Maren	6.I.C.1.
- , Sofie	6.I.C.2.
- , Jens Christian	6.I.C.3.
- , Anker	6.I.C.4.
- , Gerda Sørine	6.I.C.5.
- , Svend Aage	6.I.C.6.
- , Niels Kristian	6.I.D.1.
- , Dagmar Margrethe	6.I.D.3.
- , Søren Ludvig	6.I.D.2.
- , Kristen Mikael	6.I.D.4.
Poulsen , Kirsten Thorsager	4.II.C.1.
- , Kirsten Petrine Thorsager	4.II.C.2.
Rasmussen,Christen	4.I.
- ,Christian	4.I.C.1.
- , Søren	4.I.C.
- , Andreas Thorsager	4.I.C.5.
- , Niels	4.II.
- , Rasmus Christian	4.I.A.
- , Ane Kirstine	4.I.A.1.
- , Ingrid Thorsager	4.II.D.3.a.
- , Ane Kathrine	4.III.
Skov, Jens Christian	3.IV.H.1.a.
- , Signe	3.IV.H.1.b.
Søndergaard, Johanne Kirstine Jensen	4.III.B.
- , Søren Jensen	4.III.C.
- , Karen Jensen	4.III.E.
- , Jensine Rasmine Jensen	4.III.G.
Sørensen, Jens Christian	1.II.B.2.
- , Laurits Christian	1.II.B.1.
- , Erna Anne Petrine Elisa	1.II.B.3.
- , Thorvald	1.II.B.4.
- , Kirsten Marie	3.I.A.1.a.
- , Dorthea	3.I.A.1.b.
- , Margrethe	3.I.A.1.c.
- , Ellen	3.I.A.1.d.
- , Elisabeth	3.I.A.4.a.
- , Jacob Thorsager	3.I.A.4.b.
- , Johanne	3.I.A.4.c.
- , Svend Aage	3.I.A.4.d.
- , Just Christian	3.I.A.4.e.
- , Knud Erik	3.I.A.4.f.
- , Bent Ove	3.I.A.4.g.
- , Jytte	3.I.A.4.h.
- , Leif	4.II.C.1.a.
- , Else Thorsager	4.II.C.1.b.
- , Anne Lise Fabricius	5.II.C.5.a.
- , Mary Kathrine	6.I.G.1.
- , Kirstine	6.I.G.2.
- , Carsten Elsted	6.I.G.2.a.
- , Roger Elsted	6.I.G.2.b.
- , Anny Alice	6.I.G.3.
- , Lone Kristine Kallestrup	6.IV.G.1.a.
- , Anders Klæng Kallestrup	6.IV.G.1.b.

Danskernes Historie Online
Danske Slægtsforskeres Bibliotek

Thorsager,	Jacob Laursen	Skema 1
- ,	Laurits Christian Jacobsen	1.II
- ,	Christian Jacobsen	1.II.A.
- ,	Martine Marie	1.II.B.
- ,	Jens Christian Jacobsen	1.II.C.
- ,	Laura Petrine Jacobsen	1.II.C.1.
- ,	Haubert Christian Jacobsen	1.II.C.2.
- ,	Ester Birgitte Jacobsen	1.II.C.3.
- ,	Jens Egon Jacobsen	1.II.C.4.
- ,	Gerda Kristine Jacobsen	1.II.C.5.
- ,	Morten Laursen	Skema 2.
- ,	Morten Nielsen	2.II.A.
- ,	Niels Chrian Mortensen	2II.A.1.
- ,	Hans Christian Mortensen	2.II.A.2.
- ,	Mogens	2.II.A.2.a.
- ,	Jensine Mortensen	2.II.A.3.
- ,	Kristine Mortensen	2.II.A.4.
- ,	Niels Mortensen	2.II.A.6.
- ,	Nanna Kathrine	2.II.A.6.a.
- ,	Anders Mortensen	2.II.A.6.b.
- ,	Jørgen Mortensen	2.II.A.6.c.
- ,	Leo Mortensen	2.II.A.6.d.
- ,	Martin Mortensen	2.II.A.7.
- ,	Bent Mortensen	2.II-A.7.a.
- ,	Svend Elkjær	2.II.A.7.b.
- ,	Erik Folke	2.II.A.7.c.
- ,	Birtha	2.II.A.7.d.
- ,	Meretha	2.II.A.7.e.
- ,	Otto Mortensen	2.II.A.8
- ,	Inger Stoholm	2.II.A.8.a.
- ,	Christian Stoholm	2.II.A.8.b.
- ,	Knud Erik Stoholm	2.II.A.8.c.
- ,	Elsebeth Stoholm	2.II.A.8.d.
- ,	Jens Ejnar Mortensen	2.II.A.9.
- ,	Solveig Karina	2.II.A.9.a.
- ,	Ole	2.II.A.9.b.
- ,	Susanne Charlotte	2.II.A.9.c.
- ,	Kristen Nielsen	2.II.B.
- ,	Bodil Nielsen	2.II.C.
- ,	Laurits Nielsen	2.II.D.
- ,	Jensine Nielsen	2.II.E.
- ,	Christian Nielsen	2.II.F.
- ,	Niels Nielsen	2.II.G.
- ,	Martin	2.II.H.
- ,	Martine Nielsen	2.II.J.
- ,	Jacob Christensen	skema 3.
- ,	Jens Christian Jacobsen	3.I.
- ,	Jacob	3.I.A.
- ,	Dagny Kirstine	3.I.A.1.
- ,	Kirstine	3.I.A.4.
- ,	Jens Christian	3.I.A.5.
- ,	Ida	3.I.A.5.a.
- ,	Jacob	3.I.A.5.b.
- ,	Jacob	3.I.A.6.
- ,	Inge	3.I.A.6.a.
- ,	Mogens	3.I.A.6.b.
- ,	Else	3.I.A.6.c.
- ,	Birgitta	3.I.B.
- ,	Anton	3.I.B.1.
- ,	Ellen Rigmor	3.I.B.1.a.
- ,	Niels Kristian	3.VII.C.
- ,	Holger Jacobsen	3.VII.C.1.
- ,	Jacob Jacobsen	3.VII.D.
- ,	Anna Marie	3.VII.D.1.
- ,	Laurits	3.VII.D.2.

Danskernes Historie Online
Danske Slægtsforskeres Bibliotek

Thorsager,	Nanny	3.VII.D.2.a.
- ,	Henny	3.VII.D.2.b.
- ,	Niels Marius	3.VII.D.3.
- ,	Henry Christen	3.VII.D.4.
- ,	Erna Johanne	3.VII.D.5.
- ,	Ellen Esther	3.VII.D.6.
- ,	Karl Jacobsen	3.VII.H.
- ,	Jens Peter Jacobsen	3.VII.J.
- ,	Laurits	3.VII.J.1.
- ,	Toni	3.VII.J.1.a.
- ,	Leo	3.VII.J.1.b.
- ,	Ester Marie	3.VII.J.2.
- ,	Edith Magda	3.VII.J.3.
- ,	Tove Kathrine	3.VII.J.3.a.
- ,	Birthe	3.VII.J.3.b.
- ,	Gudrun Kirstine	3.VII.J.4.
- ,	Annelise	3.VII.J.5.
- ,	Lilly Birtha	3.VII.J.6.
- ,	Herdis	3.VII.J.7.
- ,	Rasmus Christensen	Skema 4
- ,	Karen Marie Nielsen	4.II.A.
- ,	Rasmus Nielsen	4.II.B.
- ,	Maren Nicoline Nielsen	4.II.B.1.
- ,	Niels Nielsen	4.II.B.2.
- ,	Søren Nielsen	4.II.B.5.
- ,	Mogens Nielsen	4.II.B.5.a.
- ,	Kirsten Nielsen	4.II.B.5.b.
- ,	Peter Aaby	4.II.B.5.b.
- ,	Karl Nielsen	4.II.B.6.
- ,	Karen Nielsen	4.II.C.
- ,	Jesper Nielsen	4.II.D.
- ,	Niels Rasmussen	4.II.D.1.
- ,	Thomas Nielsen	4.II.D.2.
- ,	Karen Nielsen	4.II.D.3.
- ,	Helga Nielsen	4.II.D.4.
- ,	Sigrid Nielsen	4.II.D.5.
- ,	Johannes Nielsen	4.II.D.6.
- ,	Gerda Nielsen	4.II.D.7.
- ,	Karen Marie Kristine Nielsen	4.II.E.
- ,	Nielsine Kathrine Nielsen	4.II.F.
- ,	Christiane Nielsen	4.II.H.
- ,	Nicoline Kirstine Nielsen	4.II.J.
- ,	Jens Christensen	skema 5.
- ,	Christen Jensen	5.II.
- ,	Anders Jensen	5.II.E.
- ,	Bolette Jensen	5.II.E.1.
- ,	Jens Risgaard Jensen	5.II.E.3.
- ,	Mette	5.II.E.3.a.
- ,	Anders Haarbo Jensen	5.II.E.4.
- ,	Peder	5.II.E.4.a.
- ,	Mette	5.II.E.4.b.
- ,	Anders Risgaard	5.II.E.4.c.
- ,	Karen	5.II.E.4.d.
- ,	Kristen Otto Haarbo	5.II.E.4.e.
- ,	Else Marianne	5.II.E.4.f.
- ,	Ane Jensen	5.II.E.5.
- ,	Kristine Jensen	5.II.E.6.
- ,	Kresten	5.II.E.7.
- ,	Michel Christensen	skema 6.
- ,	Jakobine Marie Jørgensen	6.II.A.
- ,	Mikael Jens Chr.Jørgensen	6.II.B.
- ,	Jørgine Kirstine	6.II.B.1.
- ,	Aage Martorin	6.II.B.2.
- ,	Anna Martine	6.II.B.4.
- ,	Anton Jørgensen	6.II.C.
- ,	Olga	6.II.C.1.

Danskernes Historie Online
Danske Slægtsforskeres Bibliotek

Thorsager, Edith	6.II.C.2.
- , Inga	6.II.C.3.
- , Maren Jørgensen	6.II.D.
Øster, Jens Peder Pedersen	5.II.A.1.
- , Bertel Pedersen	5.II.A.1.a.
- , Mette Kathrine Pedersen	5.II.A.1.b.
- , Peder Kr.Pedersen	5.II.A.1.c.
- , Bodil	5.II.A.1.d.
- , Peder Pedersen	5.II.A.1.e.
- , Bodil Kirstine	5.II.A.1.f.
- , Holger Pedersen	5.II.A.1.g.
- , Kirstine Pedersen	5.II.A.2.
- , Jens Pedersen	5.II.A.4.
- , Erik	5.II.A.4.a.
- , Bolette Pedersen	5.II.A.6.
- , Christian Thorsager Pedersen	5.II.A.7.
- , Alfred Otto Pedersen	5.II.A.8.
- , Edith Kirstine	5.II.A.8.a.
- , Jens Peder Pedersen	5.II.A.8.b.
- , Tage Baadsgaard	5.II.A.8.c.
- , Caroline Anine Pedersen	5.II.A.9.
- , Peter Tinus Pedersen	5.II.A.10.
- , Svend Peder Pedersen	5.II.A.10.a.
- , Trier Pedersen	5.II.A.10.b.
- , Ebbe Hadrup	5.II.A.10.c.
- , Elise Marie	5.II.A.10.d.
- , Gunnar Pedersen	5.II.A.10.e.
- , Anny Metea Pedersen	5.II.A.10.f.
- , Asta Pedersen	5.II.A.10.g.
- , Oluf Pedersen	5.II.A.10.h.
- , Johannes Pedersen	5.II.A.11.
- , Karl Dusinus Pedersen	5.II.A.12.

Supplering.

Jensen, Kirstine Marie	5.II.A.2.b.
- , Mette Kathrine	5.II.A.2.c.
- , Hans Juulsgaard	5.II.A.2.d.
- , Anna Elisabeth	5.II.A.2.f.
- , Ellen Margrethe	5.II.A.2.g.
- , Peter Øster	5.II.A.2.h.
- , Karen Eva	5.II.A.2.j.

Danskernes Historie Online
Danske Slægtsforskeres Bibliotek

Efterkommere

efter

JACOB LAURSEN THORSAGER

afd. I

Danskernes Historie Online
Danske Slægtsforskeres Bibliotek

Skema 1.

E F T E R K O M M E R E
efter

1. Jacob Laursen Thorsager, gårdmand i Ingstrup. "Bjerregaard", er født i Ingstrup den 17. april 1805 og døde den 6. januar 1894. Han blev gift i Rødding den 14. oktober 1837 med
Marie Magdalene Mørup, der er født i Ingstrup Mølle den 26. juli 1817, som datter af møller Peder Mørup og hustru, Ingstrup mølle. Hun døde 6.april 1899.

Parret havde "Bjerregaard" i Ingstrup, som nu indehaves af hans oldebarn Jens Egon Jacobsen Thorsager.

Bjerregaard i Ingstrup.

Gården lå indtil 1869 inde i Ingstrup by, hørte i 1688 under Viskumgaard og betegnedes da som Niels Jensens ødegaard i Ingstrup. Den fik ved Matrikuleringen i 1664 5 Tdr. 6 Skpr. og 13/5 Alb. og ved ommatrikuleringen 1688 reduceredes dette til 3 Tdr. 2 Fjdkr. og 2 Album.
Oprindelig var den fæstergård under Viskum Hovedgaard.
I matrikel 1844 opføres den med Jacob Larsen (Thorsager) gl. hartk. 2 Tdr. 7 Skpr. ½ Alb., nyt hartk. 2 Tdr. 7 Sk. 3 Fjdkr. og 1 Alb.
I jordebog over Viskum Hovedgaards fæstegods, dateret 21. maj 1717 opføres:
Pederstrup Sogn og Bye:

Mads Thomasen og Søren Madsen, 1 gdr. 6 - 4 - 1 - o.

Rødding Sogn, Ingstrup:

Christen Strangesen, 4 Tdr. 1 Skp.

Jens Sørensen og Christen Jensens Enke, 3 Tdr. 2 Skp. 3 Fjdkr.

Ingstrup Mølle: Jens Sørensen.

Niels Sørensen 3 Tdr. 1 Skp. 2 Fjdkr. og 2 Alb.

I samme gods jordebog 1747 står:
Rødding sogn, Ingstrup:

Niels Andersen 3 Tdr. 1 Skp. 2 Fjdkr. 2 Alb.

Peder Sørensen 4 Tdr. 1 Skp.

Jens Christensen 1 Td. 5 Skpr. 1 Fjdkr. 1½ Alb.

Den af Niels Sørensen og senere af Niels Andersen beboede gård er åbenbart identisk med den senere "Bjerregaard" i Sdr. Ingstrup. Jfr. ligheden med hensyn til hartkornet.

Ved Jacob Laursens datter Inger Marie Sophie Jacobsdatters

Danskernes Historie Online
Danske Slægtsforskeres Bibliotek

giftermål med Jens Peder Laursen i 1869 blev "Bjerregaard", delt i to, nemlig "Dybdalgaard", som denne datter fik, og "Bjerregaard", som hendes bror Laurits Chr. Jacobsen Thorsager overtog. Samtidig blev gårdene flyttet ud til deres nuværende beliggenhed.
Begge gårde er den dag i dag i samme families eje.
(Se senere).

De havde børnene:

I. Inger Marie Sophie Jacobsdatter
II. Laurits Christian Jacobsen Thorsager.

1.I. Inger Marie Sophie Jacobsdatter er født i Ingstrup den 12. juli 1840 og døde sst. den 1. februar 1909. Hun blev gift i Rødding den 2.november 1869 med Jens Peder Laursen, der er født i Tapdrup den 5. februar 1843 og døde i Ingstrup den 1. marts 1915. Han var søn af husmand i Tapdrup Laurids Pedersen og hustru Ane Marie Andersdatter.

Parret fik ved deres giftermål "Dybdalgaard", der i 1869 blev udskilt fra Bjerregaard. Gården har siden været i familiens eje og indehaves nu af Jens Peder Tronborg Laursen, Ingstrup.

Deres børn:

A. Laurits Peder Laursen
B. Ane Marie Jacobine Magdalene Lauritsen
C. Jacob Laursen
D. Ane Marie Lauritsen
E. Laurids Peder Laursen
F. Peder Christian Laursen
G. Marie Magdalene Lauritsen.

Bemærk! Sønnerne er døbt Laursen, mens døtrene er døbt Lauritsen.

1.I.A. Laurits Peder Laursen er født den 10. juli 1871, men døde allerede den 25. januar 1877.

1.I.B. Ane Marie Jacobine Magdalene Lauritsen er født den 7. september 1872 og døde den 12. januar 1873.

1.I.C. Jacob Laursen er født den 19. september 1873 og døde i Ingstrup den 29. juni 1956. Han blev gift i Rødding med Johanne Jacobsen Degn, der er født i Rødding den 21.sep-

Danskernes Historie Online
Danske Slægtsforskeres Bibliotek

tember 1892 og døde i Ingstrup den 23. februar 1955.

Jacob Laursen havde "Clarisgaard" sammen med broderen Laurids Peter, indtil gården i 1914 blev delt i to, hvoraf Jacob beholdt den ene halvdel, mens hans søster Marie Magdalene, der da var gift med Niels Thestrup, fik den anden halvdel.

Der var ingen børn i ægteskabet.

1.I.D. Ane Marie Lauritsen er født den 7. oktober 1874 og døde den 16. september 1961. Hun blev gift i Rødding den 1o. juni 19o2 med

Knud Frederik Lauritsen, der er født i "Søndergaard" den 7. februar 1876 og døde sst. den 23. december 1966. Han var søn af gårdejer Just Frederik Lauritsen, "Søndergaard" i Rødding og hustru Jensine Jørgensen.

Ane Marie Lauritsen gik i skole i Ingstrup Mølle og senere i Rødding. Hun er uddannet ved husgerning og virkede som kogekone.

Knud Frederik Lauritsen gik først i skole i en gård i Kokholm, senere i Rødding og sidst i Ingstrup. Han var soldat i Odense og overtog sin fødegård "Søndergaard" i Rødding ved sit giftermål i 19o2. Denne drev han til 1937, hvorefter han afstod den til sin søn Julius, den nuværende ejer, hos hvem parret kom på aftægt.

1.I.D.1. Julius Peter Lauritsen er født i "Søndergaard" den 5. november 19o7 og blev gift i Løvel den 23. maj 1937 med

Kristence Søndergaard, der er født i Løvel den 1. april 1911, som datter af gårdejer Søren Chr. Bertelsen Søndergaard og hustru Eline Hansine Ane Kathrine Anine Bertelsen, Løvel.

Julius Peter Lauritsen gik i Ingstrup skole og er uddannet ved landbruget, fortrinsvis hjemme på fødegården, som han overtog den 1. juli 1937. 46 tdr. land. I 1o år, mens han boede hjemme, var han landpost på forskellige ruter på egnen. 1938 blev han ansat som pantefoged for Løvel-Pederstrup-Rødding og har været det siden.
Han har været bestyrelsesmedlem i forskellige lokale foreninger, formand for den lokale Jagtforening(stadig ivrig jæger) samt tillidsmand i Mejeriernes Ulykkesforsikring. Han kører stadig med varer, som han sælger på torvet i Viborg.

Kristence Søndergaard gik i Løvel skole, er uddannet ved husgerning forskellige steder, bl.a. i St. Magleby.

Danskernes Historie Online
Danske Slægtsforskeres Bibliotek

Deres børn: a. Anny Marie Søndergaard Lauritsen
b. Knud Kristian Frederik Søndergaard Lauritsen
c. Bente Eline Søndergaard Lauritsen.

1.I.D.1.a. Anny Marie Søndergaard Lauritsen er født i Rødding den 13/3 1938 og gift sst.den 16/5 1964 med

Vagn Hansen, der er født i Sdr.Onsild den 2/2 1937.

Anny Lauritsen gik i skole i Ingstrup og på Salling Ungdomsskole. Hun har taget økonomaeksamen og været på Vestbirk og Haslev Højskole.

Vagn Hansen gik i skole i Asferg og kom ud at tjene. Han var på Rønde Højskole og fik efter sin militære tjeneste ansættelse ved D.S.B.,hvor han nu er portør.

Deres børn: 1) Bent Søndergaard Hansen f. 9/5 1966
2) Brita Søndergaard Hansen f.17/1 1968.

1.I.D.1.b. Knud Kr.Frederik Søndergaard Lauritsen er født 2/7 1939 og blev gift 22/6 1963 med

Karen Jensen Møller, lærerinde, der er f.i Roum 18/4 1941.

Knud Kr.Fr.Sønderg.Lauritsen gik i Ingstrup skole og Levring Ungdomsskole. Han var først 3 år ved landbr.og blev så math og specialiserede sig som raketkyndig og havde et ophold på Forth Bliss i U.S.A. Den 1/8 1961 blev han ansat ved politiet - først i København senere i Viborg - og gjorde også tjeneste på Cypern.Han er nu ansat ved politiet i Viborg.

Karen Jensen Møller er student fra Viborg og dimitterede Gjedved Seminarium i 1963. Efter at have været lærerinde i Herstederne og Frederikssund, blev hun 1/8 1966 ansat ved Løgstrup Centralskole.

Deres børn: 1) Alan Møller Lauritsen f.1/1 1965 i Frd.sund.
2) Anita Møller Lauritsen f.18/3 1966 i Viborg.

1.I.D.1.c. Bente Eline Søndergaard Lauritsen er født i Rødding den 9/7 1946, ugift, udd.ved husgerning og er nu køkkenchef i Skive.

1.I.E. Laurids Peder Laursen er født i Ingstrup 16/3 1877 og døde 2/1 1937. Han var gift med

Kirstine Jacobsen Vestergaard, der er født 15/3 1887 og døde 7/12 1966.

Laurids Peter Laursen havde først "Clarisgaard" sammen med broderen Jacob, men da gården blev delt i 1914, købte han en gård i Gl.Asmild og flyttede senere til Rødding.

Parret havde en søn, der døde som spæd-

1.I.F. Peder Christian Laursen er født 4/6 1879 og døde 24/12 1949. Han blev gift i Rødding den 6/6 1916 med

Kristine Frederikke Sørensen, der er født i Tostrup 8/2 1886 som datter af gdr.Jens Sørensen og Jensine Jensen, Troelstrup.

Danskernes Historie Online
Danske Slægtsforskeres Bibliotek

Peder Chr. Laursen gik i skole i Rødding og blev uddannet ved landbruget med ophold på Asmild Kloster Landbrugsskole. Han var mest hjemme på faderens gård "Dybdalgaard" i Ingstrup og ved faderens død i 1915 overtog han den.

Kristine Frederikke Sørensen gik i skole i Tostrup og er uddannet ved husgerning. Hun er nu på aftægt på "Dybdalgaard".

Deres børn:

1. Jens Peder Tronborg Laursen, navneforand. 1965.
2. Inga Margrethe Tronborg Laursen.

1.I.F.1. Jens Peder Tronborg Laursen er født i Ingstrup den 1. juni 1921 og blev gift i Viskum den 16. februar 1949 med Klara Nørgaard Madsen, der er født i Øby den 25. februar 1926, som datter af gårdejer Laust Marinus Sigfred Madsen og hustru Johanne Hansen.

Jens Peder Tronborg Laursen gik i skole i Ingstrup og er uddannet ved landbruget, fortrinsvis hjemme. 1. januar 1950 overtog han "Dybdalgaard" efter sin far. 1965 tog han navneforandring fra Lauritsen til Laursen.

Klare Nørgaard Madsen gik i skole i Øby og er uddannet ved husgerning.

Deres børn:

a. Lilly Nørgaard Laursen, født 14. juni 1949. Hun har realeksamen og er på kontor i Viborg.
b. Kirsten Nørgaard Laursen, født 3. marts 1952
c. Per Nørgaard Laursen, født 28. oktober 1956
d. Vagn Nørgaard Laursen, født 18. september 1958
e. Bent Nørgaard Laursen, født 11. april 1963.

1.I.F.2. Inga Margrethe Tronborg Laursen er født i Ingstrup den 7. februar 1928 og er ugift.

Hun er uddannet ved husgerning og har hjemme på "Dybdalgaard", hvor hun passer sin gamle mor, der er på aftægt hos sønnen.

1.I.G. Marie Magdalene Lauritsen er født i Ingstrup den 31. oktober 1883 og døde sst. den 12. maj 1941. Hun blev gift i Rødding den 20. november 1914 med Niels Nielsen (Thestrup), der er født i Vammen den 5. november 1892 og døde den 29. juni 1965.

Marie Magdalene Lauritsen gik i skole i Ingstrup og var på Krabbeholm Højskole i Skive.

Niels Nielsen (Thestrup) gik i skole i Vammen og er uddannet ved landbruget, bl.a. på "Clarisgaard", hvor

Danskernes Historie Online
Danske Slægtsforskeres Bibliotek

han traf sin senere kone, der dengang var husbestyrerinde for sine to brødre Jacob og Laurids. Da de blev gift i 1914 fik de halvdelen af Clarisgaard, som de drev, indtil 195o, da sønnen Jens Peter overtog den.

Deres børn:

1. Ingrid Kathrine Thestrup Nielsen, født den 28. marts 1916 og død den 1o. juli s.å.
2. Jens Peter Thestrup Nielsen
3. Ingrid Marie Thestrup Nielsen.

1.I.G.2. Jens Peter Thestrup Nielsen er født i Ingstrup den 19. juni 1917 og blev gift i Pederstrup den 2o. oktober 1949 med

Anna Margrethe Lyngsø, der er født i Pederstrup den 2. august 1925, som datter af gårdejer Thorvald Chr. Lyngsø og hustru Petrine Nyrup Pedersen, Pederstrup.

Jens Peter Thestrup Nielsen gik i skole i Ingstrup og er uddannet landmand forskellige steder. 1. jan. 195o overtog han faderens halvdel af "Clarisgaard" og 196o afstod han den og flyttede til Bruunshåb, hvor han boede, indtil han købte sit nuværende hus i Norgesgade 15, Viborg.

Anna Marg. Lyngsø gik i skole i Pederstrup og er uddannet ved husgerning med ophold på Nr. Nissum Højskole i 1946.

Deres barn:

a. Else Marie Thestrup Nielsen, født 16. august 1951.

1.I.G.3. Ingrid Kathr. Thestrup Nielsen er født i Ingstrup den 5. maj 1919 og blev gift i Kvorning den 27. februar 1944 med

Gunnar Nielsen (Thestrup), der er født i Ørum Sdrl. den 1. sept. 1922, som søn af gårdejer Gotfred Thestrup Nielsen og hustru Karoline Petrine Nielsen. (Gotfred Thestrup Nielsen er en bror til Ingrids far).

Ingrid Thestrup Nielsen gik i skole i Ingstrup og er uddannet ved husgerning.

Gunnar Nielsen gik i skole i Tapdrup og er uddannet landmand og teglværksarbejder. Han aftjente sin værnepligt ved Søværnet og boede i 13 år i Kvorning, mens han arbejdede på Teglværk i Aarup. 1957 købte han sin nuværende ejendom i Vorning, og lejlighedsvis arbejder han stadig ved teglværket.

De har datteren:

1.I.G.3.a. Jytte Marie Thestrup Nielsen er født i Vorning den 2. juni 1944 og blev gift i Viborg Domkirke den 2o. oktober

Danskernes Historie Online
Danske Slægtsforskeres Bibliotek

1965 med

Frode Bach Kristensen, der er født i Rold den 27. april 1944, som søn af landmand Andreas Kristensen og hustru Petra Jensine Kathrine Bach, True pr. Mariager.

Jytte Marie Thestrup Nielsen gik i skole i Kvorning og er uddannet ved husgerning. Hun har været ansat på "Salonen" i Viborg på Højskolehotellet samme sted. Hun arbejder nu på samme fabrik som sin mand.

Frode Bach Kristensen gik i skole i Rold og Svenstrup og er uddannet ved landbruget. Han var soldat i Værløse, Holbæk og Ringsted 1963/65 og arbejdede derpå ved et entreprenørfirma i Aalborg og senere i Aarhus. Han er nu ansat hos A/S Tronholm i Randers og bor i eget hus i Hammershøj.

De har sønnen:

1. Niels Thestrup Christensen, født 7. marts 1966 i Raasted.

1.II. Laurits Christian Jacobsen Thorsager er født i Ingstrup den 19. februar 1845 og døde sst. den 1. november 1930. Han blev gift i Rødding den 12. november 1869 med Petrine Christiansen Mørup, der er født den 2. august 1850 og døde den 24. januar 1933.

Laurits Chr. Jacobsen Thorsager overtog "Bjerregaard" efter sin far ca. 1890 og drev den, indtil han afstod den til sine sønner i forening den 22. juli 1913. Senere byggede han et hus "Fredebo" med forsamlingssal i Ingstrup og det antydes, at hans ønske var, at hans søn Christian kunne bo der, når hans anden søn Jens Christian fik familie.

Deres børn:

A. Christian Jacobsen Thorsager
B. Martine Marie Thorsager
C. Jens Christian Jacobsen Thorsager.

1.II.A. Christian Jacobsen Thorsager er født den 12.december 1872 og han døde ugift den 20. januar 1959. Han havde i nogle år "Bjerregaard" sammen med broderen.

1.II.B. Martine Marie Thorsager er født den 17. marts 1879 og døde den 1. januar 1964. Hun blev gift i Rødding den 30. marts 1906 med

Søren Jensen Sørensen, der er født i Gl. Asmind den 8. januar 1881 og døde i Overlund den 23. juli 1959. Han var søn af gårdejer Jens Chr. Sørensen og hustru Anne Nielsen, Gl. Asmild.

Danskernes Historie Online
Danske Slægtsforskeres Bibliotek

Martine Marie Thorsager gik i skole i Ingstrup og er uddannet ved husgerning. Hun havde et højskoleophold og var en tid ansat på et mejeri i Tjele.

Søren Jensen Sørensen gik i skole i Overlund og Rødding og er uddannet indenfor landbruget. Han aftjente sin værnepligt ved 3. regt. på Kronborg og købte "Kirstineberg" på Nørremark og senere en anden ejendom i Asmild. 19o8 købte han "Bjerringholm" på Viborg Nørremark og i 192o "Sønder Hedegaard" på Overlund mark. Han var medlem af sognerådet og i bestyrelsen for mejeriet.

Deres børn:

1. Laurits Christian Sørensen
2. Jens Christian Sørensen
3. Erna Anna Petrine Elisa Sørensen
4. Thorvald Sørensen.

1.II.B.1. Laurits Christian Sørensen er født den 16. februar 19o7 og døde den 9. februar 1945.

Han var ugift og uddannet skomager.

1.II.B.2. Jens Christian Sørensen er født den 3o. november 19o8 og blev gift i Sparkær den 12. november 1949 med Anna Kirstine Rasmine Konradsen, der er født i Mønsted den 25. december 1917, som datter af husmand Hans Anton Konradsen og hustru Johanne Petrine Petersen, Møgelbjerg.

Jens Chr. Sørensen gik i forskellige skoler omkring Viborg og er uddannet ved landbruget. Han arbejdede fortrinsvis hjemme og købte i 1949 sin nuværende ejendom på Overlund Mark.

Anna Kirstine Rasmine Konradsen gik i skole i Sparkær og er uddannet ved husgerning.

De har datteren:

1) Ingrid Sørensen, født 25. februar 1951.

1.II.B.3. Erna Anna Petrine Elisa Sørensen er født i Viborg den 9. juni 1912 og blev gift sst. den 8. marts 1947 med Holger Sigvald Nielsen, der er født i Fly den 22. marts 19oo, som søn af tømrermester Johan Vilhelm Nielsen og hustru Maren Marie Nielsen. Han døde i Febr.1969.

Erna Sørensen gik i skole i Overlund og er uddannet indenfor restaurationsbranchen. Hun har virket som køkkenleder, bl.a. i Sørens Vinstue i Viborg.

Holger Sigvald Nielsen gik i Fly skole og er udlært tømrer efter en tid som landmand og en kort tid i slagterlære. Han var soldat ved Infanteriet og har i perioden 1947-1968 været ansat som værkfører på Flyvestation Karup. Parret bor nu i eget, selvopført hus i Overlund.

Danskernes Historie Online
Danske Slægtsforskeres Bibliotek

De har datteren:

1.II.B.3.a. Anne-Marie Nielsen, kontorassistent og bogholder, er født i Overlund den 3. september 1947 og er ugift.

Hun gik i skole i Kølvraa og senere i Overlund og har haft ophold på Gudenådalens Ungdomsskole. Hun er uddannet kontorassistent hos A/S Sumborg i Viborg og er nu ansat i et firma i Aarhus.

1.II.B.4. Thorvald Sørensen, fabriksarbejder, er født i Viborg den 2o. januar 1919. Han er gift med Asta og parret har et tvillingepar.

Danskernes Historie Online
Danske Slægtsforskeres Bibliotek

1.II.C. Jens Christian Jacobsen Thorsager, gårdejer i "Bjerregaard" i Ingstrup er født i Ingstrup den 24. juli 1880 og døde sst. den 2. juni 1944. Han blev gift i Karup den 8. august 1924 med

Kristine Hansen, der er født i Levring den 8. september 1898, som datter af landmand Laurits Peter Hansen og hustru Birgitte Vistisen, Karup.

Jens Christian Jacobsen Thorsager gik i skole i Ingstrup og er uddannet landmand. Han aftjente sin værnepligt ved Infanteriet og overtog den 22.2.1913 "Bjerregaard" sammen med sin brør Christian. I 1925 ombyggede de den ene længe og i 1928 to andre. Det ses, at brødrene på et vist tidspunkt delte jorden i to halvdele - matr. nr. 4a og matr. nr. 4c - hvoraf den ældste bror Christian fik 4c og Jens Chr. 4a, der er den egentlige "Bjerregaard". Halvdelene blev imidlertid aldrig adskilt, idet begge dele stadig blev drevet undet eet.

Kristine Hansen gik i skole i Levring og Karup. Hun er uddannet ved husgerning, var på Ry Højskole 1924 og kom derefter til at tjene på "Bjerregaard" og blev gift med Jens Christian.

Deres børn:

1. Laura Petrine Jacobsen Thorsager
2. Haubert Christian Jacobsen Thorsager
3. Ester Birgitte Jacobsen Thorsager
4. Jens Egon Jacobsen Thorsager
5. Gerda Kristine Jacobsen Thorsager.

1.II.C.1. Laura Petrine Jacobsen Thorsager er født i Ingstrup den 10. maj 1925 og blev gift i Rødding kirke den 11. december 1947 med

Sigvald Madsen, der er født i Skals den 6. november 1921 som søn af arbejdsmand Mads Kr. Madsen og hustru Mette Marie Jensen, Skals.

Laura Petrine Jacobsen Thorsager gik i Ingstrup skole og er uddannet ved husgerning, fortrinsvis hjemme. 1942 havde hun ophold på Jebjerg Ungdomsskole.

Sigvald Madsen gik i Fiskbæk og Rogenstrup skoler og er uddannet ved landbruget. 1946 blev han bestyrer på Bjerregaard og var der, indtil han i sept. 1949 købte sin nuværende gård ved Mollerup. Han er i bestyrelsen for Brugsen, Gødningsforeningen og Randers Fjerkræslagteri.

Deres børn:

a. Birgit Thorsager Madsen, født 21. nov. 1948.

Hun har realeksamen fra Ørum Sdrl., Handelsskoleeksamen fra Viborg og er nu elev på Randers Kommunekontor.

b. Inge Thorsager Madsen, født 19. marts 1950. Hun har realeksamen fra Ørum Sdrl. og handelsskole-

Danskernes Historie Online
Danske Slægtsforskeres Bibliotek

eksamen og er sparekasseelev i Ørum Sdrl.

c. Jette Thorsager Madsen, født 4. februar 1955.

1.II.C.2. Haubert Christian Jacobsen Thorsager er født i Bjerregaard den 17. juni 1926 og blev gift i Finderup den 31. maj 1962 med

Dagmar Sørine Jensen, der er født i Almind den 25. januar 1923, og som døde i Viborg den 17. juli 1968. Hun var datter af landmand Peter Jensen og hustru, Almind.

Haubert Chr. Jacobsen Thorsager gik i Ingstrup skole og er uddannet ved landbruget. Han var soldat ved Flyvertropperne i 1947/48 og har siden hjemsendelsen arbejdet ved forskelligt. Han har eget hus på Holstebrovej 61, Viborg.

Der er ingen børn i ægteskabet.

1.II.D.3. Ester Birgitte Jacobsen Thorsager er født i Bjerregaard den 12. februar 1928 og er ugift.

Hun gik i Ingstrup skole og er uddannet ved husgerning forskellige steder. En tid var hun ansat som syerske ved Asani, Viborg. 1948 var hun elev på Rønshoved Højskole og 1961 kom hun til Forsorgscentret Brejninge, hvor hun gennemgik uddannelsen til plejerske.

1.II.C.4. Jens Egon Jacobsen Thorsager er født i Bjerregaard i Ingstrup den 3o. juni 1931 og blev gift i Thim den 1. september 196o med

Ruth Jytte Hermann Ludvigsen, der er født i Frederiks den 24. juni 1941, som datter af gårdejer Ludvig August Ludvigsen og hustru Anne Cecilie Hermann, Rodelund.

Jens Egon Jacobsen Thorsager gik i skole i Ingstrup og er uddannet ved landbruget. 1952/53 aftjente han sin værnepligt ved Flyvertropperne. På grund af faderens død var han fortrinsvis hjemme på gården, som han 1. oktober 1959 overtog. Han er formand for kontrolforeningen, medlem af Landboforeningens Regnskabsudvalg og i bestyrelsen for Forsamlingshuset.

Ruth Jytte Hermann Ludvigsen gik i Trust/Faarvang skole og er uddannet ved husgerning forskellige steder, bl.a. var hun kokkepige på "Tvilumgaard".

Deres børn:

1) Karen Margrethe Jacobsen Thorsager f.6/8 1962.
2) Jens Jacobsen Thorsager f.13.jan.1969.

Danskernes Historie Online
Danske Slægtsforskeres Bibliotek

1.II.C.5. Gerda Kristine Jacobsen Thorsager er født i Ingstrup den 29. september 1932 og blev gift i Rødding kirke den 14. november 1959 med

Thorvald Holm Hansen, der er født i Testrup den 28.februar 1931, som søn af gårdejer i "Nr. Ingstrup", Peder Chr. Hansen og hustru Kirstine Christensen Stidsing.

Gerda Kristine Jacobsen Thorsager gik i skole i Ingstrup og var på Salling Ungdomsskole i 1949. Hun er uddannet ved husgerning og har arbejdet som husbestyrerinde. Hun har været ½ år i Norge samt på Uldum Højskole 1955/56.

Thorvald Holm Hansen gik i Testrup skole og er uddannet ved landbruget. 7. sept. 1959 købte han en landejendom i Hammershøj, som han drev indtil 1964, da han købte en anden i Kobberup. Denne ejendom havde han, indtil han i 1968 solgte den for at begynde som specialarbejder i Skive.

Deres børn:

a. Jørgen Thorsager Hansen, født i Hammershøj den 8. februar 1961,

b. Gert Thorsager Hansen, født i Hammershøj den 27. marts 1964 og

c. Hanne Thorsager Hansen, født i Kobberup den 15. juli 1966.

Danskernes Historie Online
Danske Slægtsforskeres Bibliotek

Store Thorsagergaard i Viskum (Laurits Lauritsen 1620-90).

1.I.C. Johanne og Jacob Laursen

1.I.C. Gl. Klarisgaard

1.I.C. Ny Klarisgaard

1.I.D. Ane Marie og Knud Fr. Lauritsen

1.I.D.1. Kristence og Julius Peter Lauritsen

Danskernes Historie Online
Danske Slægtsforskeres Bibliotek

1.I.D.1.a. Anny og Vagn Hansen

1.I.D.1.b. Karen og Knud Fr. S. Lauritsen

1.I.D.1.c. Bente Eline Søndergaard Lauritsen

1.I.F. Kristine og Peder Chr. Laursen m/børn

1.I.F.1. Klara og Jens P. Tronborg Laursen

1.I.F.1. Klara og Jens P. Tronborg m/børn

1.I.F.1. Klara Laursens forældre

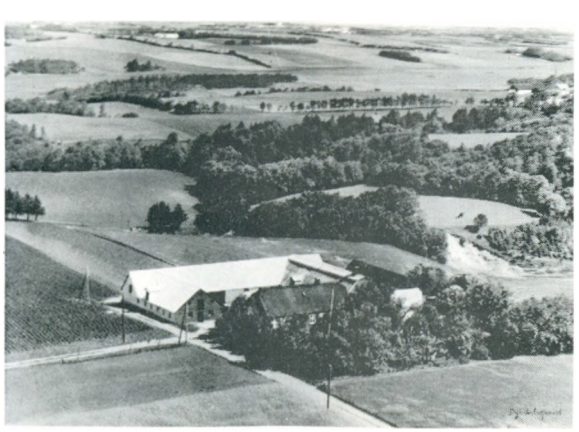

1.I.F.1. "Dybdalgaard" i Ingstrup (J. P. Tronborg)

1.I.F.1.a. Lilly Nørgaard Laursen

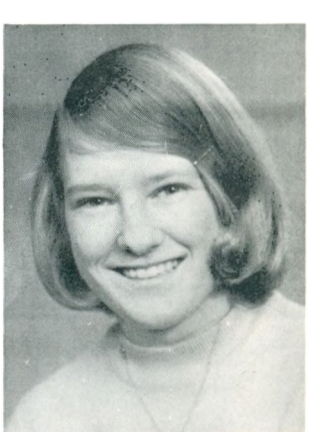

1.I.F.1.b. Kirsten Nørgaard Laursen

Danskernes Historie Online
Danske Slægtsforskeres Bibliotek

1.I.F.2. Inga Margr. Tr. Laursen

1.I.G. Marie Magdalene og Niels Thestrup

1.I.G.2. Anna og Jens Peder Thestrup Nielsen

1.I.G.3. Ingrid og Gunnar Nielsen (Thestrup)

1.I.G.3.a.Jytte M. og Frode Bach Kristensen

1.I.G.3.a. Frode Bach Kristensens forældre

1.II. Petrine og Laurits Chr. Jacobsen Thorsager

1.II.A.B.C. Chr. og Jens Jacobsen Thorsager og Martine samt en kusine

1.II.C. Jens Chr. Jacobsen Thorsager

1.II.C. Kristine Thorsager

1.II.C. Kristine Thorsagers mor og far m/søskende

Danskernes Historie Online
Danske Slægtsforskeres Bibliotek

I.II.C.1. Laura og Sigvald Madsen

I.II.C.2. Dagmar og Haubert Thorsager

I.II.C.3. Esther Thorsager

I.II.C.4. Ruth og Egon Jacobsen Thorsager

I.II.C.4.a. Karen Margrethe Thorsager

I.II.C.4. "Bjerregaard" i Ingstrup 1924

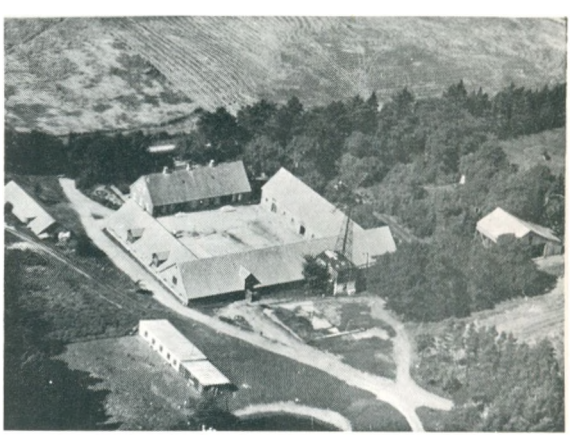

I.II.C.4. "Bjerregaard" i dag

I.II.C.5. Gerda og Thorvald Holm Hansen

Danskernes Historie Online
Danske Slægtsforskeres Bibliotek

Efterkommere

efter

MORTEN LAURSEN THORSAGER

afd. II

Danskernes Historie Online
Danske Slægtsforskeres Bibliotek

Skema 2.

E F T E R K O M M E R E

efter

2. Morten Laursen Thorsager, født i "Bjerregaard" i Ingstrup den 2o. juni 18o6 og død i Vammen den 11. oktober 1889. Han blev gift i Vammen den 11. marts 1937 med Bodil Christensdatter, der er født i Vammen den 3o. juni 18L1 og som døde sst. den 24. marts 1875. Hun var datter af boelsmand i Vammen Christen Nielsen og hustru Else Petersdatter.

Morten Laursen Thorsager var husmand og rokkedrejer og han boede i Vammen siden giftermålet.

Deres børn:

I. Ane Sophie Mortensen
II. Christiane Mortensdatter
III. Christine Mortensen.

2.I. Ane Sophie Mortensen er født i Nørbæk den 2. september 1836. Hun blev gift i Vammen den 27. februar 1866 med Anders Jensen, husmand, der er født i Vammen den 1o. februar 1828, som søn af husmand Jens Chr. Nielsen og hustru Ane Cathrine Ginnerup, Vammen.

Parret havde en lille ejendom i Vammen, men flere oplysninger kan vi desværre ikke skaffe.

Deres børn:

A. Jens Chr. Andersen, født 22.3.1866
B. Morten Andersen, født 6.4.1868
C. Niels Peder Andersen, født 9.2.187o
død 13.2.1875,
D. Christian Andersen, født 14.9.1874
død 24.5.1885,
E. Jens Peder Andersen, født 18.8.1877.

2.II. Christiane Mortensdatter er født den 22. februar 1839 og døde 23. marts 1891. Hun blev gift den 4. august 1863 med

Niels Laursen, der er født i Sveistrup, Raasted sogn, den 27. maj 1826 og døde den 18. februar 1899.

Niels Laursen var gårdejer i Vammen.

Deres børn:

A. Morten Nielsen Thorsager
B. Kristen Nielsen Thorsager
C. Bodil Nielsen Thorsager
D. Laurits Nielsen Thorsager
E. Jensine Nielsen Thorsager
F. Christian Nielsen Thorsager
G. Niels Nielsen Thorsager

Danskernes Historie Online
Danske Slægtsforskeres Bibliotek

H. Martin Nielsen Thorsager
J. Martine Nielsen Thorsager.

2.II.A. Morten Nielsen Thorsager, gårdejer i "Skovdalgaard" i Vammen, er født i Vammen den 19. oktober 1863 og døde den 30. juni 1936.
Han var gift to gange. Første gang blev han gift den 29. marts 1892 med
Jensine Sørensen, der er født den 3. april 1867 og døde den 17.august 1896.
Han giftede sig anden gang den 21. september 1898 med Johanne Kathrine Sørensen, der er født i Vammen den 21. september 1875 og døde den 12. juni 196o. Hun var datter af husmand Hans Sørensen og hustru Christiane Andersen, Vammen.

Morten Nielsen Thorsager gik i skole i Vammen og er uddannet landmand, samt lærte at lave træsko. Han havde først en mindre landejendom i Vammen, men overtog så "Skovdalgaard", som han drev til sin død. Han var medlem af Sognerådet og var en anset mand på sin egn.

Deres børn:

1. ægteskab: 1. Niels Christian Mortensen Thorsager
2. ægteskab: 2. Hans Christian Mortensen Thorsager
3. Jensine Mortensen Thorsager
4. Kristine Mortensen Thorsager
5. Johanne Mortensen Thorsager
6. Niels Mortensen Thorsager
7. Martin Mortensen Thorsager
8. Otto Mortensen Thorsager
9. Jens Ejnar Mortensen Thorsager.

2.II.A.1. Niels Christian Mortensen Thorsager er født i Vammen den 17. februar 1895 og døde sst. den 7. februar 1942.
Han blev gift med
Anne Marie Bjeldbak, der er født i Agersted den 4. november 1896 og døde i Vammen den 3. april 1967.

Niels Chr. Mortensen Thorsager gik i skole i Vammen og blev uddannet skrædder. Han drev virksomheden fra sit hus i Vammen.

Der er ingen børn i ægteskabet.

Børn af 2. ægteskab:

2.II.A.2. Hans Christian Mortensen Thorsager er født i Vammen den 21. september 1899 og døde i Nr. mark ved Viborg den 31.

Danskernes Historie Online
Danske Slægtsforskeres Bibliotek

marts 1953. Han blev gift i Hurup den 13. maj 1927 med Ingrid (Risgaard) Sørensen, der er født i Ettrup den 4. juni 1898, som datter af gårdejer Søren Risgaard Sørensen og hustru Sara Marie Pedersen, Ettrup.

Hans Chr. Mortensen Thorsager gik i skole i Vammen er blev uddannet ved landbruget med ophold på Asmild Kloster Landbrugsskole, hvor han blev kontrolassistent. Han virkede som kontrolassistent i Vorde og købte i 1927 gården "Lykkehus" på Viborg Nørremark og drev den til sin død. Han var i bestyrelsen for Foderstofforeningen.

Ingrid (Risgaard) Sørensen gik i skole i Hurup og er uddannet ved husgerning. Efter sin mands død drev hun selv gården videre,indtil hun i 1962 afstod den til sin søn:

2.II.A.2.a. Mogens Thorsager, der er født i Aarhus den 15. marts 1941 og blev gift i Fiskbæk den 7. december 1962 med Elise Sørensen, der er født i Vorde den 22. august 1942, som datter af gårdejer Søren Sørensen og hustru Maren Signe Christensen, Fiskbæk.

Mogens Thorsager gik i Gråbrødre skolen, er uddannet ved landbruget med ophold på Lundbæk Landbrugsskole 196o/61 og aftjente sin værnepligt ved Livgarden i 196o. Han overtog sin mors gård den 1.6.1962. Han er medlem af repræsentantskabet for Ungdoms- og Gymnastikforeningen og formand for Venstre Ungdom.

Elise Sørensen gik i skole i Lyngsø og havde ophold på Jebjerg Ungdomsskole i 1958. Hun er uddannet ved husgerning og var i 1961 på Gerlev Højskole.

Deres børn:

1) Hans Thorsager, født 4. oktober 1963
2) Henriette Thorsager, født 6. marts 1968.

2.II.A.3. Jensine Mortensen Thorsager er født i Vammen den 23. november 19o1 og blev gift i Vammen den 26. juli 1938 med Mathias Nielsen, der er født i Låstrup den 11. april 1896 og døde den 16. november 1968. Han var søn af gårdejer Jens Chr. Nielsen og hustru Kirsten Poulsen, Låstrup.

Jensine Mortensen Thorsager gik i Vammen skole og er uddannet ved husgerning, foruden at hun har lært at sy, så hun kunne sy for fremmede. Hun er formand for Husholdningssektionen og medlem af skolekommissionen.

Mathias Nielsen gik i Låstrup skole og er uddannet ved landbruget. 1915 var han soldat i Fredericia og blev ialt indkaldt 2 år under 1. verdenskrig. 1918/19 var han på Rønde Højskole og 1921 købte han "Ørnehøjgaard" i Borup, som han drev indtil 1.marts 1968, hvo på han afstod den til sønnen Johannes og flyttede til

Danskernes Historie Online
Danske Slægtsforskeres Bibliotek

Låstrup i et nybygget hus. Han var i bestyrelsen for Mejeriet, Brugsen og Sygekassen.

Deres børn:

a. Laura Kristine Nielsen
b. Johannes Vang Thorsager Nielsen
c, Ingrid Kirstine Nielsen
d. Anna Elisabeth Nielsen.

2.II.A.3.a. Laura Kristine Nielsen er født i Borup den 3. marts 1939 og hun blev gift i Låstrup den 27. december 1965 med Peter Aksel Nielsen, der er født i Låstrup den 3. marts 1939, som søn af gårdejer Jens Kr. Nielsen og hustru Anne Ingeborg Pedersen, Låstrup.

Laura Kristine Nielsen gik i Borup skole og var på Jebjerg Ungdomsskole. Hun er uddannet ved husgerning på landet, har været serveringspice og har gennemgået syskole.

Peter Aksel Nielsen gik i skole i Låstrup og er uddannet landmand, med ophold på Asmild Kloster Landbrugsskole.

Deres børn:

1) Inger Nielsen, født 2o. juni 1966
2) Morten Nielsen, født 7. oktober 1967.

2.II.A.3.b. Johannes Vang Thorsager Nielsen er født i Borup den 25. juli 194o og blev gift i Låstrup den 5. maj 1967 med Karen Christensen Sloth, der er født i Låstrup den 2o. februar 1948, som datter af gårdejer Christen Christensen Sloth og hustru Anna Kjølhede, Låstrup.

Johannes Vang Thorsager Nielsen gik i skole i Borup og er uddannet ved landbruget. Han var soldat ved Livgarden 196o/61 - gruppefører - på Asmild Kloster Landbrugsskole 1961/62 og var derefter mest hjemme. 1. marts 1968 overtog han sin fødegård i Borup.

Karen Christensen Sloth gik i skole i Låstrup og påbegyndte handelsuddannelsen. Efter at have taget handelsskoleeksamen afbrød hun uddannelsen ved giftermålet. Hun var i manufakturforretning i Viborg.

De har datteren:

1) Mona Sloth Nielsen, født 7. marts 1965 i Låstrup.

2.II.A.3.c. Ingrid Kirstine Nielsen, økonoma og gymnastiklærerinde, er født i Borup den 19. juni 1943 og er ugift.

Hun gik i skole i Borup, kom på Jebjerg Ungdomsskole i 1959 og blev på skolen som køkkenpige 1 år. Hun var derefter hjemme en tid som karl og kom senere i huset

Danskernes Historie Online
Danske Slægtsforskeres Bibliotek

hos sin morbror Hans på Viborg Nr. Mark, hvor hun var i 2 år. Efter 4 mdr. på Norsminde gl. kro blev hun ansat i 1963 på Jebjerg Ungdomsskole som økonoma, hvor hun samtidig virker som gymnastiklærerinde, efter 1 år på Gymnastikhøjskole i Vejle. Hun har også ledet gymnastikken i Jebjerg og Odense samt atletikken på Ungdomsskolen og har uddannet mellem 15o og 2oo til idrætsmærket. 1968 ledede hun gymnastikken ved et stort stævne, der omfattede hele Salling.

2.II.A.3.d. Anna Elisabeth Nielsen er født i Borup den 3o. august 1944 og blev gift i Låstrup den 17. april 1965 med Børge Mogensen, savskærer, der er født i Låstrup den 15. februar 1942, som søn af husmand Alfred Mogensen og hustru Herdis Tolstrup, Låstrup.

De har datteren:

1) Helle Mogensen, født 7. oktober 1965 i Borup.

2.II.A.4. Kristine Mortensen Thorsager er født i Vammen den 16.februar 19o3 og blev gift i Tjele kirke den 29. juni 1941 med

Jens Emil Pedersen Kjærsgaard, der er født i Pederstrup den 27. august 19o5, som søn af gårdejer Peder Pedersen (Kjærsgaard).

Kristine Mortensen Thorsager gik i skole i Vammen og er uddannet ved husgerning og var på Ollerup Højskole i 1925. Hun er formand for Løvel Husholdningsselskab og har været udtaget som domsmand.

Jens Emil Pedersen Kjærsgaard gik i Pederstrup skole og er uddannet landmand. 1925 var han soldat i Værløse og 1928/29 havde han ophold på Asmild Kloster Landbrugsskole. 1/1o 193o købte han en landejendom i Tjele, som han drev i 12 år, hvorefter han købte sin nuværende gård "Østergaard" i Løvel. Han er medlem af Sognerådet, i bestyrelsen for Mejeriet gennem 18 år, - 12 år som formand, er bestyrelsesmedlem i Brugsen, formand for Sygekassen, vurderingsmand for ejendomsskyld og bestyrelsesmedlem af forskellige lokale foreninger.

Deres børn:

a. Per Kjærsgaard
b. Tage Kjærsgaard

2.II.A.4.a. Per Kjærsgaard er født i Tjele den 1. maj 1942 og blev gift i Skals den 8. juli 1967 med

Sonja Merete Berg, der er født i Skringstrup den 15.januar 1944, som datter af gårdejer Jens Peter Berg og hustru Ingrid Jensen Øster, Skringstrup.

Danskernes Historie Online
Danske Slægtsforskeres Bibliotek

Per Kjærsgaard gik i skole i Løvel, var på Haubro Ungdomsskole og aftjente sin værnepligt i Viborg i 1962/63. Han blev uddannet landmand med ophold på Asmild Kloster Landbrugsskole i 1965/66, hvor han blev kontrolassistent og virkede som sådan samtidig med, at han hjalp sin far på gården. fra 1. april 1968 antaget ved politietaten.

Sonja Merete Berg gik i skole i Skringstrup og var på Ulstrup Ungdomsskole i 196o. Hun er uddannet sygeplejerske i Rødkilde på Møn.

De har datteren:

1) Vivi Kjærsgaard, født 23. november 1967 i Løvel.

2.II.A.4.b. Tage Kjærsgaard er født i Løvel den 7. juni 1945.

Han er stud. mag. og ugift.

2.II.A.5. Johanne Mortensen Thorsager er født i Vammen den 3o. juli 19o4 og blev gift i Voerladegaard den 21. september 1932 med

Jørgen Høgh Laursen, der er født i Dørup den 9. februar 19o1, som søn af gårdejer Anders Laursen og hustru Johanne Marie Rasmussen, Dørup.

Johanne Mortensen Thorsager gik i Vammen skole og er uddannet ved husgerning.

Jørgen Høgh Laursen gik i Dørup skole og er uddannet ved landbruget. Værnepligten aftjente han i Værløse ved 4. regiment 1922 og 1923/24 havde han ophold på Ollerup Højskole. Han blev uddannet kontrolassistent fra Malling Landbrugsskole og virkede i et år, hvor efter han 1/11 193o købte sin nuværende gård "Kærgaard" i Dørup. Han er i bestyrelsen for Brugsen, Skanderborg Svineslagteri igennem 2o år, Skanderborg Kvægavlsforening, Vestbirk Højskole, tillidsmand i Brandforsikringen og kasserer i Menighedsrådet gennem 28 år.

Deres børn:

a. Gunhild Høgh Laursen
b. Margrethe Høgh Laursen
c. Uffe Høgh Laursen.

2.II.A.5.a. Gunhild Høgh Laursen er født i Dørup den 9. juni 1935 og blev gift i Voerladegaard den 12. maj 1957 med Kristian Vilhelm Welling, gårdejer, der er født i Dørup den 7. maj 193o, som søn af gårdejer Gert Welling og hustru Minna Reifch, Dørup.

Gunhild Høgh Laursen gik i skole i Dørup og var på ungdomsskole i Egå i 195o. Hun er uddannet ved husgerning og var på Rønshoved Højskole i 1955. Hun spiller klaver og går til gymnastik.

Danskernes Historie Online
Danske Slægtsforskeres Bibliotek

Kristian Velh. Welling gik i skole i Voerladegaard og er uddannet ved landbruget. 1951/52 aftjente han sin værnepligt ved Livgarden og efter at have arbejdet forskellige steder købte han 9.3.1957 en gård "Engvang" i Ammitsbøl, som han havde, indtil han den 11.6.1963 købte sin nuværende gård "Vandskovgaard" ved Skægkær - 57 tdr. land. Han er ivrig jæger og interesseret i sport - særlig fodbold, som han selv har dyrket.

Deres børn:

1) Karl Høgh Welling, født 1. marts 1958
2) Aksel Høgh Welling, født 25. marts 1959
3) Ole Høgh Welling, født 26. juli 196o
4) Erik Høgh Welling, født 14. oktober 1962.

alle er født i Ammitsbøl.

2.II.A.5.b. Margrethe Høgh Laursen er født i Dørup den 14. november 194o og blev gift i Voerladegaard den 21. september 1963 med

Svend Erik Jørgensen, der er født i Yding den 24. august 1937, som søn af arbejdsformand Hakon Arendahl Jørgensen og hustru Gudrun Nielsen, Yding.

Margrethe Høgh Laursen gik i Dørup skole og var på ungdomsskole i Ølgod. Efter nogle år i huset blev hun uddannet sygeplejerske 1963 og efter tre år på Horsens Kommunehospital holdt hun op, da hun skulle have barn nr. 2.

Svend Erik Jørgensen gik i skole i Såby og Yding og er uddannet automekaniker. Han var soldat ved Dronningens Livregiment i Aalborg og kom på Korporalskolen på Bådsmandsstrædes Kaserne i København. Efter nogle år som automekaniker startede han I/S Alrødvejs Auto-Service i 1964 og købte hus i 1965.

Deres børn:

1) Bente Høgh Jørgensen, født 12. august 1964
2) Susanne Høgh Jørgensen, født 6. januar 1967.

2.II.A.5.c. Uffe Høgh Laursen er født i Dørup den 2. september 1945.

Han gik i skole i Dørup og var på Bjerre Ungdomsskole. Han er uddannet ved landbruget og var soldat ved Livgarden i 1965/66. Han er p.t. elev på Bygholm Landbrugsskole og agter at fortsætte sin uddannelse på Landbohøjskolen.

2.II.A.6. Niels Mortensen Thorsager, fabriksarbejder, er født i Vammen den 3o. december 19o6 og blev gift i Klejtrup den 2. juni 1929 med

Ingeborg Nielsen, der er født i Hørrup den 24. februar 19o9, som datter af gårdejer Anders Nielsen og hustru Sørine Jensen, Skårup pr. Hobro.

Danskernes Historie Online
Danske Slægtsforskeres Bibliotek

Deres børn:

a. Nanna Kathrine Thorsager
b. Anders Mortensen Thorsager
c. Jørgen Mortensen Thorsager
d. Leo Mortensen Thorsager.

2.II.A.6.a. Nanna Kathrine Thorsager er født i Foulum den 22. september 1929 og blev gift i Tårbæk den 7. maj 1949 med Henning Hassing Ronøe, der er født i Lemvig den 1. august 1926, som søn af driftsbestyrer Hans Holger Ronøe og hustru Helga Hassing Christensen, Lemvig.

Nanna Kathrine Thorsager er kontorfunktionær og Henning Hassing Ronøe rejsekontrollør.

Deres børn:

1) Jette Hassing Ronøe, født 24. oktober 1949 i Løvel.
2) Helle Hassing Ronøe, født 11. februar 1953 i Lunderskov.

2.II.A.6.b. Anders Mortensen Thorsager er født i Foulum den 13.marts 1932 og er ugift. Han opholder sig i Sverige.

2.II.A.6.c. Jørgen Mortensen Thorsager, lokomotivfører, er født i Løvel den 3o. januar 1938 og blev gift i Mosbjerg den 16. maj 1964 med
Lis Kirstine Jensen, der er født i Hørmested den 12. decb. 1943, som datter af overbetjent Børge S. Jensen og hustru Karen, Mosbjerg, Tolne.

Deres børn:

1) Michael Thorsager, født 7. marts 1965 i Hvidovre
2) Morten Thorsager, født 1o. juli 1967 i Hvidovre.

2.II.A.7. Martin Mortensen Thorsager er født i Vammen den 5. august 19o9 og døde sst. den 3. november 1968. Han blev gift i Viborg den 12. marts 1939 med
Johanne Elkjær, der er født i Viborg den 11. november 191[illegible] som datter af gårdejer Jens Peder Elkjær og hustru Laurine Kaldahl, Vestermarken, Viborg.

Martin Mortensen Thorsager gik i skole i Vammen og er uddannet ved landbruget. 193o aftjente han sin værnepligt i Borris og 1934/35 havde han ophold på Asmild Kloster Landbrugsskole. Han blev bestyrer af sin fødegaard "Skovdalgaard" i Vammen og overtog gården den 1. november 1938. Han var formand for Brugsen i 2o år, i bestyrelsen for Mejeriet, bogholder i Andelskassen i Vammen og i flere år aktiv hjemmeværnsmand.

Ved hans død skrev Viborg Stifts Folkeblad følgende:

Danskernes Historie Online
Danske Slægtsforskeres Bibliotek

"Gårdejer Martin Thorsager, Skovdalgård, Vammen, er død 59 år gammel. Martin Thorsager var født på Skov-- dalgaard, som forældrene havde. Ind imellem at han havde forskellige pladser og skoleophold, var han hjemme og hjalp forældrene med bedriften. I 1936 døde hans fader, hvorefter Martin Thorsager overtog gården. Et par år efter blev han gift med Johanne Elkjær fra Viborg Vestermark.

I den tid, ægteparret har haft skovdalgård, er der sket store forandringer på gården. Der er lavet om om moderniseret både ude og inde, og for nogle år siden blev der bygget en stor stald til, så der blev plads til flere kreaturer.

Martin Thorsager var en dygtig landmand, der var med over det hele, og det var et stort arbejde han altid bød sig selv, for samtidig med, at hanvde bedriften at passe, havde det offentlige også byd efter ham på flere områder. Han var i mange år formand for Vammen Brugsforening og senere regnskabsfører, endvidere bogholder i Vammen Andelskasse. Da forsamlingshuset blev bygget, var han medlem af byggeudvalget, og han har været medlem af menighedsrådet og var repræsentant for Jysk Brandforsikring. Sine mange tillidshverv passede Martin Thorsager med samme samvittighedsfuldhed som alt, han havde med at gøre.

Ungdommen havde hans specielle bevågenhed, og i flere perioder var han gymnastik- og håndboldleder i Vammen. Johanne og Martin Thorsager skabte et ualmindelig gæstfrit hjem, hvor alle følte sig velkommen og hurtigt følte sig hjemme.

I ægteskabet er der fem børn, to døtre og tre sønner, som alle har haft en god læreplads hjemme, så de har forstået at begå sig ude blandt fremmede."

Johanne Elkjær gik i skole i Viborg og var på Haubro Ungdomsskole i 1932. Hun er uddannet ved husgerning, var på Ryslinge Højskole i 1936, hvor hun blev uddannet delingsfører. Hun har i mange år ledet gymnastikken forskellige steder og er formand for Husmoderforeningen.

Deres børn:

a. Bent Morten Thorsager
b. Svend Elkjær Thorsager
c. Erik Folke Thorsager
d. Birtha Thorsager
e. Meretha Thorsager.

2.II.A.7.a. Bent Morten Thorsager er født i Vammen den 27. maj 194o og blev gifti Padborg den 28. maj 1966 med Lis Nørgaard Christensen, der er født i Fredericia den 29. maj 1942, som datter af banehåndværker Max Nørgaard Christensen og hustru Kirsten Ladegaard Jensen, Padborg.

Bent Morten Thorsager gik i skole i Vammen og er ud-

Danskernes Historie Online
Danske Slægtsforskeres Bibliotek

dannet malersvend i 1959. Han var soldat ved Artilleriet 1959/61, gennemgik befalingsmandsskolen og blev sergent. Han arbejdede som svend i Haderslev om sommeren i 4 år og gik i de mellemliggende vintre på Odense malerskole og bestod den frivillige mesterprøve. Han var konstruktør i et malerfirma i Odense i 2 år og tog diplomprøve fra Odense malerskole, hvorefter han nedsatte sig som beregner og udfører arbejdet fra eget hus på Vilhelminevej 22, Odense. Han er desuden lærer på Malerskolen i Mesterklassen.

Lis Nørgaard Christensen gik i Padborg skole og er handelsuddannet og har været ekspeditrice. Hun har nu deltidsarbejde.

Deres børn:

1) Annette Nørgaard Elkjær Thorsager, født 21. februar 1967 i Odense
2) Karsten Nørgaard Elkjær Thorsager, født 29. oktober 1968.

2.II.A.7.b. Svend Elkjær Thorsager er født i Vammen den 24. marts 1942 og blev gift i Højslev den 7. maj 1966 med Aase Andersen, der er født i Dommerby den 7. maj 1946, som datter af gårdejer Laurits Andersen og hustru Anna.

Svend Elkjær Thorsager gik i Vammen skole og var på ungdomsskole i Salling. Han er uddannet ved landbrug, med ophold på Bygholm Landbrugsskole. Værnepligten aftjente han i Viborg og i april 1966 købte han sin nuværende gård i Sjørslev.

Aase Andersen gik i skole i Dommerby og var på Salling Ungdomsskole. Hun er uddannet ved husgerning.

De har sønnen:

1) Flemming Elkjær Thorsager, født 14. sept. 1966.

2.II.A.7.c. Erik Folke Thorsager, lærerstuderende, er født i Vammen den 7. juli 1945 og er ugift.

2.II.A.7.d. Birtha Thorsager er født i Vammen den 28. februar 1949 og er under handelsuddannelse.

2.II.A.7.e. Meretha Thorsager er født i Vammen den 15. juni 1951.

2.II.A.8. Otto Mortensen Thorsager er født i Vammen den 29. maj 1911 og blev gift i Viborg Domkirke den 10. april 1937, med
Mette Stoholm, der er født i "Parcelgaarden", Viborg Nr. mark den 7. januar 1912, som datter af gårdejer Jens Chr. Stoholm og hustru Kristine Jensine Pedersen, Nørremark,

Danskernes Historie Online
Danske Slægtsforskeres Bibliotek

Viborg.

Otto Mortensen Thorsager gik i skole i Vammen og er uddannet ved landbruget med ophold på Asmild Kloster Landbrugsskole 1935/36. 1/6 1937 overtog han sin kones fødegård "Parcelgaarden" på Nørremark,som han drev indtil 1964, hvorefter han bortforpagtede den til sin søn, der selv overtog den i 1967. 1966 begyndte han at handle med ejendomme og han bor nu i sit i 1965 opførte hus "Brinken" ved siden af Parcelgaarden. Indtil 1966 var han medlem af og næstformand i 8 år for Ligningskommissionen for Viborg kommune, hvor han nu er vurderingsmand. Han var formand for landøkonomisk Ungdomsafd. i Viborg og er nu formand for hele amtet. Han er endvidere formand for Venstrevælgerforening. Igennem flere år har han ledet gymnastik og i sine unge dage gennemgik han forskellige gymnastik- og idrætskurser. Mens han ledede gymnastikken i Vinding ved Horsens blev hans hold nr. 1 ved et gymnastikstævne der. Han har desuden i mange år udført et stort arbejde i hjemmeværnet og har gennemgået flere kurser og er løjtnant og chef for en deling. Under besættelsen deltog han aktivt i modstandsbevægelsen 194o/45.

Mette Stoholm gik i Gråbrødreskole i Viborg og er uddannet ved husgerning. 1929/31 var hun elev på Snoghøj Gymnastikhøjskole og i mange år har hun været kendt som en dygtig leder af gymnastikken både i Løvel og Nr. Mark. Hun er medlem af skolekommissionen i Viborg, formand for Venstrevælgerforening (blev senere afløst af sin mand), har gennemgået Lotte-grundskolen og har været lotte i en del år. Hun er endvidere uddannet samarit og designeret til under krigsforhold at virke som sådan. Desuden har hun organisteksamen.

Deres børn:

a. Inger Stoholm Thorsager
b. Christian Stoholm Thorsager
c. Knud Erik Stoholm Thorsager, født 1. okt. 1952
d. Elisabeth Stoholm Thorsager, født 2. okt. 1954.

2.II.A.8.a. Inger Stoholm Thorsager er født i Viborg den 26. april 1939 og blev gift i Viborg den 14. maj 196o med Henning Højgaard, der er født i Viborg den 3o. november 1931, som søn af gårdejer Theodor Jensen Højgaard og hustru Martine Bach, Nr. mark, Viborg.

Inger Stoholm Thorsager gik i Gråbrødre skole, er handelsuddannet med handelseksamen fra Viborg.

Henning Højgaard gik i Engelsborg skole og blev lagermand. Han er nu disponent på et stort lager i Viborg.

Deres børn:

1) Preben Højgaard, født 3o. juni 1962
2) John Højgaard, født 13. december 1964.

Danskernes Historie Online
Danske Slægtsforskeres Bibliotek

2.II.A.8.b. Christian Stoholm Thorsager er født i Viborg Nr. mark den 5. juni 1941 og blev gift i Rødding den 27. juni 1964 med

Ida Madsen (slægtsmedlem 4.I.A.1.f.) der er født i Batum den 9. januar 1943, som datter af gårdejer Niels Chr. Andreas Madsen og hustru Anna Kirstine Rasmussen, Batum.

Chr. Stoholm Thorsager gik i Gråbrødreskolen i Viborg og er uddannet ved landbruget med ophold på Asmild Kloster Landbrugsskole 1963/64. Værenpligten aftjente han ved Artilleriet i Aarhus 1961/62 og i 1964 fik han sin fødegård "Parcelgaarden" i forpagtning, hvorefter han 1967 overtog den. Han er leder af gymnastikken i Nr. mark og er ansat som gymnastiklærer på Asmild Kloster Landbrugsskole. Han er amtsinspektør i håndbold indenfor DGUF samt formand for den stedlige ungdomsforening.

Ida Madsen gik i skole i Rødding og er uddannet ved husgerning. Hun er bestyrelsesmedlem i Ungdomsforeningen og Venstres Ungdom i Viborg og dyrker selv gymnastik og håndbold.

Deres børn:

1) Annemette Thorsager, født 9. oktober 1964
2) Frants Jørgen Stoholm Thorsager, født 2.febr.1966
3) Jytte Charlotte Thorsager, født 3o. maj 1967.

2.II.A.9. Jens Ejnar Mortensen Thorsager er født i Vammen den 17. marts 1913 og blev gift i København den 1. november 1946 med

Erna Yrsa Lone Thygesen, der er født i København den 22. august 1912, som datter af formand på Hellesens fabrikker Otto Frits Julius Thygesen og hustru Anna Charlotte Kristine Carstensen.

Jens Ejnar Mortensen Thorsager gik i Vammen skole og kom efter en tid hjemme på fødegården i lære som kleinsmed hos Anton Thorsager i Vammen. Efter endt læretid havde han arbejde forskellige steder og 1943 købte han en smedeforretning i Nr. Vinge, som han solgte igen i 1945 på grund af dårlig ryg, som har plaget ham siden. 1946 købte han forretning i Faarup ved Rødkjærsbro og den drev han i ca. 3 år, hvorefter han rejste til Roskilde og arbejdede i forskellige virksomheder, indtil han i 1953 igen købte forretning, dennegang Maglekilde Maskinfabrik. Siden 1958 har han arbejdet på fabriken og været tillidsmand. Han har nu udlejet værkstedet og bor i Lundby, Kirke Hyllinge.

Erna Yrsa Lone Thygesen gik i skole i København og arbejdede en tid i forretning og i huset. 16 år gl. kom hun til fa. Hellesens Enke og V. Ludvigsen som medarbejder i reklame og æskebranchen, hvor hun var i 17 år.

Danskernes Historie Online
Danske Slægtsforskeres Bibliotek

Deres børn:

a. Solveig Karina Thorsager, født 18. april 1949 i Faarup,
b. Ole Thorsager, født 17. august 1951 i Svogerslev
c. Susanne Charlotte Thorsager, født 3. juni 1956 i Kirke Hyllinge.

2.II.B. Kirsten Nielsen Thorsager er født i Vammen den 26. marts 1865 og blev gift den 29. maj 1894 med
Anthon Marius Pedersen Thougaard, der er født den 6. maj 1867 og udlært snedker.
Deres søn:

2.II.B.1. Peder Christian Thougaard er født den 2. november 1894 og rejste som ganske ung mand til Amerika, hvor han er gift.

2.II.C. Bodil Nielsen Thorsager er født i Vammen den 27. marts 1867 og hun døde i Canada - hvornår vides ikke. Hun var gift med
Daniel Nielsen, der var farmer.
I ægteskabet er der 8 børn.

2.II.D. Laurits Nielsen Thorsager er født i Vammen den 1o. august 1869 og døde i USA. Han var gift og har 3 børn.

2.II.E. Jensine Nielsen Thorsager er født i Vammen den 16. november 1871 og døde i Svendborg den 1o. januar 1913. Hun blev gift i Volstrup den 19. maj 1895 med
Peter Frederik Vilhelm Hansen, der er født i Rynkeby den 8. december 187o og døde i Svendborg den 2o. januar 1946.

Peter Frederik Vilhelm Hansen kom som ung i snedkerlære, men måtte afbryde uddannelsen på grund af dårlige øjne, hvorefter han arbejdede ved forskelligt i Svendborg, bl.a. flere år i en grusgrav.

Deres børn:

1. Marie Kathrine Hansen
2. Hans Kristian Thorvald Hansen
3. Niels Ove Hansen
4. Kamille Frederikke Hansen
5. Karl Gustav Hansen
6. Maren Margrethe Hansen
7. Johanne Jensine Hansen
8. Laurits Emil Hansen

Danskernes Historie Online
Danske Slægtsforskeres Bibliotek

9. Dagny Boline Hansen
lo. Poul Ejnar Hansen
11. Helge Thorsager Hansen.

2.II.E.1. Marie Kathrine Hansen er født i Svendborg den 19. marts 1896 og blev gift i Svendborg den 12. januar 1919 med Axel Jensen, der er født på Amager den 5. juli 1896, og som døde i Svendborg den 23. juni 1956. Han var søn af skibstømrer Peder Harald Jensen og hustru Rasmine Rasmussen.

Marie Kathrine Hansen gik i skole i Svendborg og er uddannet ved husgerning.

Axel Jensen gik i skole i Svendborg og er udlært skibstømrer. Han sejlede i flere år og begyndte i 1918 på Svendborg Skibsværft, hvor har var til sin død. 1932 byggede han selv det hus på Ø. Skolevej 33 i Svendborg, hvor hans enke nu bor.

Deres børn:

a. Willy Johannes Jensen
b. Tove Esther Jensen
c. Inger Marie Jensen.

2.II.E.1.a. Willy Johannes Jensen er født i Svendborg den 22. oktober 1919 og blev gift i Svendborg den 14. juni 1943 med Bodil Saabye, der er født i Svendborg den 19. maj 1922, som datter af smedemester Albert Edvard Saabye og hustru Elna Marie Madsen.

Willy Johannes Jensen gik i skole i Svendborg og er udlært møbelsnedker. 1944 startede han egen snedkerværksted i Risskov, hvor han nu har eget hus.

Bodil Saabye gik i skole i Svendborg og er uddannet ved husgerning. Hun driver en rulleforretning fra hjemmet i Risskov.

Deres børn:

1) Ole Thorsager Saabye Jensen, født 26. maj 1944
2) Mogens Thorsager Saabye Jensen, født 14. jan.1949
3) Flemming Thorsager Saabye Jensen, født 26.7. 1952
4) Kurt Thorsager Saabye Jensen, født 11. febr. 1954.

2.II.E.1.b. Tove Esther Jensen er født i Svendborg den 8. juni 1921 og blev gift sst. den lo. april 1941 med Svend Iver Ifverssen, der er født i Skørringe den 8. februar 1917, som søn af gartner Erhard Ifverssen og hustru Hanne Nicoline Jensen.

Tove Esther Jensen gik i skole i Svendborg og er uddannet ved husgerning. Hun er i bestyrelsen for DSU

Danskernes Historie Online
Danske Slægtsforskeres Bibliotek

i Svendborg, DUI i Nyborg samt medlem af Esperanto klub.

Svend Iver Ifverssen gik i skole i Halsted, Lolland, og på Sct. Jørgens skole i Svendborg. Han kom først i gartnerlære, men begyndte så som tjener i stedet.

Deres børn:

1) Laila Ifverssen
2) Steen Ifverssen

2.II.E.1.b.1) Laila Ifverssen er født i Svendborg den 24. august 1941 og er gift med

Karl Rasmussen Bak, der er arbejdsmand.

2.II.E.1.b.2) Steen Ifverssen er født i Svendborg den 13. juni 1945 og er gift med

Lone Nyhus Christensen. Han er afdelingsassistent.

2.II.E.1.c. Inger Marie Jensen er født i Svendborg den 19. marts 1923 og blev gift sst. den 8. april 1947 med

Erland Helmuth Hansen, der er født i Odense den 24. april 1925.

Inger Marie Jensen er uddannet syerske og Erland Helmuth Hansen kleinsmed.

Deres børn:

1) Benny Thorsager Hansen, født 14. august 1952
2) Dennis Thorsager Hansen, født 4. juni 1955.

2.II.E.2. Hans Kristian Thorvald Hansen, arbmd. er født i Svendborg den 12/4 1898 og er gift med

Maren Ægteparret har et barn.

Danskernes Historie Online
Danske Slægtsforskeres Bibliotek

2.II.E.3. Niels Ove Hansen er gift med
Katrine Hansen.

2.II.E.4. Kamilla Frederikke Hansen er født i Svendborg den 15. marts 1901 og blev gift sst. den 29. september 1929 med Jørgen Alfred Jensen, der er født i Tved den 12. august 1893, som søn af hestehandler Mads Jensen og hustru Maren Hansen.

Kamilla Frederikke Hansen gik i skole i Svendborg og er uddannet ved husgerning.

Jørgen Alfred Jensen gik i skole i Svendborg og var først i manufakturbranchen, men kom senere til at rejse sammen med faderen, når denne handlede med heste og kreaturer. 1922 begyndte han vognmandsforretning, som han drev til 1945, hvorefter han startede en vulkaniseringsforretning, som han derefter havde i 10 år.

Deres børn:

a. Ruth Ida Jensen
b. Kaj Bent Jensen
c. Kurt Arne Søholm Jensen.

2.II.E.4.a. Ruth Jensen er født i Svendborg den 27. august 1929 og blev gift sst. den 28. marts 1948 med
Svend Aage Jørgensen, fisker, der er født i Skagen den 6. juli 1924, som søn af arbejdsmand Wilhelm Jørgensen og hustru Anine, Skagen.

Ruth Jensen gik i Østre skole i Svendborg, arbejdede som husassistent og er uddannet sygehjælper.

Svend Aage Jørgensen gik i skole i Skagen, er udlært vodbinder og arbejder nu som fisker.

Deres børn:

1) Ole Søholm Jørgensen
2) Yvonne Søholm Jørgensen, født 18. februar 1952
3) Marianne Søholm Jørgensen, født 16. dec. 1953
4) Finn Søholm Jørgensen, født 20. december 1961.

2.II.E.4.a.1) Ole Søholm Jørgensen, fisker, er født den 31. juli 1948 og er gift med
Lene Christensen.

2.II.E.5. Karl Gustav Hansen, arbejdsmand, er født i Svendborg den 29. september 1902 og er gift med
Marie.
Der er ingen børn i ægteskabet.

Danskernes Historie Online
Danske Slægtsforskeres Bibliotek

2.II.E.6. Maren Margrethe Hansen er født i Svendborg den 27. december 1903 og blev gift i Svendborg den 24. maj 1927 med Svend Viggo Larsen, der er født i Rolfsted den 28. oktober 1904, som søn af arbejdsmand Mads Larsen og hustru Sofie Mortensen.

Maren Margrethe Hansen gik i skole i Svendborg og er uddannet ved husgerning.

Svend Viggo Larsen er uddannet landmand og har været bestyrer på flere gårde, bl.a. "Holmagergaard" ved Roskilde.

Deres børn:

a. Jytte Margot Kjærholm Larsen
b. Poula Kjærholm Larsen
c. Rita Kjærholm Larsen
d. Marie Kjærholm Larsen
e. Lise Kjærholm Larsen
f. Knud Kjærholm Larsen
g. Maja Kjærholm Larsen
h. Hanne Kjærholm Larsen
j. Otto Kjærholm Larsen
k. Karen Margrethe Larsen

2.II.E.6.a. Jytte Margot Kjærholm Larsen er født i Torkildstrup den 23. september 1927 og blev gift i Sandby den 6. november 1954 med

Anker Jørgensen, der er født i Klakring den 14. marts 1922, som søn af gårdejer Jørgen Jørgensen og hustru Petrea Nielsen.

Jytte Margot Kjærholm Larsen gik i skole i Torkildstrup og arbejdede derefter i huset, som kokkepige og smørrebrødsjomfru samt en tid i Sverige. Efter et ophold på Hoptrup Højskole begyndte hun på sygeplejeuddannelsen, som hun afsluttede 1954. Hun vikarierer nu i Juelsminde.

Anker Jørgensen gik i skole i Klakring og på efterskole i Brund. Han er uddannet landmand med ophold på Malling Landbrugsskole og i 1954 overtog han faderens gård. Han har været formand for Venstres Ungdom i Barrit og i bestyrelsen for V.U. i Horsens.

Deres børn:

1) Margit Kjærholm Jørgensen, født 19.marts 1956
2) Bodil Kjærholm Jørgensen, født 28. maj 1959.

2.II.E.6.b. Poula Kjærholm Larsen er født den 21. december 1928 og hun blev gift den 19. august 1959 med

Niels Østergaard, der er født den 13. oktober 1912, som søn af handelsmand Lars Peter Østergaard og hustru Karen

Danskernes Historie Online
Danske Slægtsforskeres Bibliotek

Frantsen, Flauenskjold.

Poula Kjærholm Larsen har gået i et utal af landsbyskoler og er uddannet ved husgerning på større gårde. Hun var 6 mdr. på Den Suhrske Husholdningsskole i København, 12 mdr. ved Den Danske Besættelsesstyrke i Itzeho og gennemgik kursus som sygehjælper i 1958 og har siden arbejdet på Køge Sygehus.

Der er ingen børn i ægteskabet.

2.II.E.7. Johanne Jensine Hansen er født den 14. juni 1906 og døde ved en vådeskudsulykke i 1917.

2.II.E.8. Laurits Emil Hansen er født den 14. november 1907 og er møller iarbejder. Han blev gift første gang med Nora Vilhelmsen og anden gang med Else Andrea Andreasen.
I første ægteskab var børnene: Jørgen og Mogens
i andet ægteskab datteren: Karin Thorsager Hansen.

2.II.E.9. Dagny Boline Hansen er født den 31. maj 1909 og døde i 1924.

2.II.E.10. Poul Ejnar Hansen er født den 7. juni 1911 og er møller iarbejder og gift med Inga Pedersen.

2.II.E.11. Helge Thorsager Hansen er født den 3. januar 1913 og blev gift i København den 26. juni 1938 med Margrethe Sofie Olsen, der er født i Asdal den 25. januar 1909, som datter af landmand Kresten Peter Olsen og hustru Jensine Knudsen, Hirtshals.

Helge Thorsager Hansen gik i skole i Svendborg og er udlægt bager, men har fra midten af trediverne arbejdet med forskelligt.

Margrethe Sofie Olsen gik i Asdal skole og kom ud at tjene 10 år gl. Hun har arbejdet ved forskelligt, bl. a. på Sygehuset i Gentofte og på restauranter som kok - kepige.

Deres børn:

a. Harley Thorsager Hansen
b. John Thorsager Hansen.

2.II.E.11.a. Harley Thorsager Hansen er født den 18. juni 1939 og blev gift med Anne-Lise Jensen.

Danskernes Historie Online
Danske Slægtsforskeres Bibliotek

2.II.E.11.b. John Thorsager Hansen er født den 4. april 1941 og er ugift. Han er uddannet murer.

2.II.F. Christian Nielsen Thorsager er født den 4. maj 1874 og han rejste til U.S.A.

2.II.G. Niels Nielsen Thorsager er født den 23. november 1876 og døde den 15. april 1888.

2.II.H. Martin Nielsen Thorsager er født den 14. september 1879 og han døde den 17. januar 188o.

2.II.J. Martine Nielsen Thorsager er født i Vam men den 22. juni 1881 og døde den 3. januar 1969. Hun blev gift med Niels Olesen.

Deres børn:

1. Villy Osvald Thorsager Olesen
2. Max Thorsager Olesen
3. Olaf Kristian Thorsager Olesen.

2.II.J.1. Villy Osvald Thorsager Olesen er født i København den 22. oktober 19o6 og blev gift i København den 17. maj 1935 med

Johanne Vaage, der er født i Imsland, Norge, den 26.maj 1899, som datter af savmester Ole Sjursen og Eli Johannesdatter, Stavanger, Norge.

Der er ingen børn i dette ægteskab.

2.II.J.2. Max Thorsager Olesen er født i København den 12. december 19o8 og blev gift i København den 24. juni 1932 med Ellen Olette Vaage, der er født i Imsland, Norge, den 16. april 19o5, som datter af savmester Ole Sjursen og hustru Eli Johannesdatter, Vikedal, Norge.

Max Thorsager Olesen gik i skole i København, Skelhøje, Dollerup, Odense og Kolding. Han er udlært maskinarbejder og har maskinisteksamen, elektroinstallatøreksamen i 1931, arbejdede som værkfører på Valby Strømpefabrik i 1933, og som overværkfører sst. i 1942. Siden 1953 har han drevet selvstændig strømpefabrik og er samtidig konsulent for Hother Nechelmann i Frederikssund. 1959 købte han ejendom med fabrikslokaler på Gl. Køgevej 64oB.

Ellen Olette Vaage gik i skole i Norge, blev uddannet damefrisør og fik selvstændig forretning 193o. Hun er nu ansat som direktrice på sin mands fabrik.

Danskernes Historie Online
Danske Slægtsforskeres Bibliotek

Deres børn:

a. Ely Margrethe Thorsager
b. Ole Niels Thorsager.

2.II.J.2.a. Ely Margrethe Thorsager er født i København den 1o. marts 1933 og blev gift med
Tommy Schrøder, bankfuldmægtig.

2.II.J.2.b. Ole Niels Thorsager er født i København den 12. december 194o og er uddannet kontorassistent. Han er gift med Annelise Rasmussen.

2.II.J.3. Olaf Kristian Thorsager Olesen er født i Dollerup den 14. maj 1913 og blev gift i København den 8. oktober 1934 med Ada Elisabeth Eng, der er født i Sverige den 6. maj 1912, som datter af skotøjsarbejder Frans Reinholdt Eng og hustru Ellen Desideria Andersson, Ørebro.

Olaf Kristian Thorsager Olesen gik i skole i Kolding og er udlært maskinarbejder i København. Værnepligten aftjente han ved Søværnet i 1936 og efter at have fået maskinisteksamen i 1932 sejlede han som maskinmester. I 25 år var han ansat som maskinmester på Valby Strømpefabrik og 1929 købte han sin nuværende maskinfabrik i Lejre, hvor han har 8 mand i arbejde. Han har værkførereksamen fra Teknologisk Institut og er i bestyrelsen for Smedemesterforeningen, skuemester og Odd-Fellow broder.

Ada Elisabeth Eng gik i skole i København og er uddannet ved husgerning og har virket som modist i København.

Deres børn:

a. Bent Erik Thorsager Olesen
b. Ernst Reinholdt Thorsager Olesen.

2.II.J.3.a. Bent Erik Thorsager Olesen er født i København den 3. september 1937 og blev gift i Allerslev den 14. april 1962 med
Ingrid Dahl Jørgensen, der er født i Højelse den 15. maj 1941, som datter af uddeler Kaj Jørgensen og hustru Marie Frederiksen, Lejre.

Bent Erik Thorsager Olesen gik i skole i København og tog realeksamen, hvorefter han blev udlært maskinarbejder og derefter maskiningeniør. Han var soldat og fik rang af løjtnant af reserven. Siden 1964 har han været ansat i privat virksomhed.

Danskernes Historie Online
Danske Slægtsforskeres Bibliotek

Ingrid Dahl Jørgensen Olesen gik i skole i København, tog realeksamen fra Tølløse Kost- og Realskole og er kontoruddannet.

Deres børn:

1) Susanne Dahl Thorsager Olesen, født 15. aug. 1964
2) Søren Dahl Thorsager Olesen, født 1o. april 1966.

2.II.J.3.b. Ernst Reinholdt Thorsager Olesen er født i København den 31. marts 1941 og blev gift med

Anne Lise Andersen, født 15/2 1943.

Ernst Reinholdt Thorsager Olesen gik i skole i København og blev udlært maskinarbejder på Risø med eksamen fra Teknisk skole. Han arbejder nu hos faderen i Lejre.

De har sønnen:

1) Hasan Klaus Thorsager Olesen, født 14. august 1965.

2.III. Christine Mortensen er født den 23. august 1844 og døde 8. marts 1928. Hun blev gift den 22. juli 1871 med Jens Jørgensen, enkemand, der er født i 1829. Han var gårdmand i Vammen.

Deres børn:

A. Jørgen Chr. Marius Nymand
B. Ane Boline Jensen.

2.III.A. Jørgen Christian Marius Nymand (navneforandring i 19o5). Han er født i Vammen den 22. februar 1875 og døde sst. 19. april 194o. Han blev gift i Roum den 14. maj 19o1 med Gertrud Marie Nielsen, der er født i Roum den 15. marts 1877 og døde i Rødding den 2o. marts 1965. Hun var datter af gårdejer i Roum Søren Nielsen og hustru Ane Nielsen.

Jørgen Chr. Marius Nymand gik i skole i Vammen, er uddannet ved landbruget og aftjente sin værnepligt ved infanteriet. Han overtog sit fødehjem, gården "Havehus" i Vammen, som han drev til 1935, hvorefter han købte hus i Vammen, som han beboede til sin død.

Gertrud Marie Nielsen gik i skole i Roum og er uddannet ved husgerning.

Deres børn=

1. Anne Mathrine Jensen (Nymand)
2. Jensine
3. Anna Jensen
4. Søren Jensen Nymand
5. Magda Jensen Nymand.

Danskernes Historie Online
Danske Slægtsforskeres Bibliotek

2.III.A.3.c. Ellen Nymand Sørensen er født i Rødding den 2. marts 1942 og hun blev gift i Rødding den 3. november 1962 med Finn Lundum-Andersen, der er født i Torrild den 5. februar 1941, som søn af slagter Ole Peder Andersen og hustru Dagny Kathrine Jensen Lundum, Torrild.

Ellen Nymand Sørensen gik i skole i Rødding og er uddannet telefonistinde.

Finn Lundum-Andersen gik i skole i Torrild og er udlært maskinarbejder og nu maskinmester.

Parret har eget hus i Torrild ved Odder.

Deres børn:

1) Lena Lundum-Andersen, født 22. maj 1963 i Torrild
2) Tina Lundum-Andersen, født 27. juli 1964 sst.

2.III.A.3.d. Jonna Nymand Sørensen er født i Rødding den 2. marts 1942 og hun blev gift sst. den 2. marts 1968 med Carl Erik Christensen, der er født i Viborg den 3o. november 1942, som søn af gårdejer Magnus Harald Christensen og hustru Maren Pedersen, "Egetoft", Aalborg Landvej. (Maren Pedersen: se 6.I.C.1. - også hun er en Thorsager).

Jonna Nymand Sørensen gik i Rødding skole.

Carl Erik Christensen gik i Gråbrødre skolen og på Haubro Ungdomsskole og er uddannet ved landbruget. Han aftjente sin værnepligt i Aarhus, var på Malling Landbrugsskole og gennemgik en tid derefter kursus i regnskabsvæsen på Vejlby Landbrugsskole. Han er nu regnskabsassistent og arbejder med landbrugsregnskab ved Kjellerup Avlscenter.

Der er ingen børn i ægteskabet.

2.III.A.3.e. Knud Nymand Sørensen er født i Rødding og er udlært maler. Han blev gift med Lis Birgit Espersen.

Der er ingen børn i ægteskabet.

2.III.A.4. Søren Jensen Nymand er født i Vammen den 21. oktober 19o7. Han er gårdejer og har været gift 2 gange.

Første gang blev han gift i Fiskbæk den 23. april 1935 med Marie Vestergaard, der er født i Fiskbæk den 23. april 1912 som datter af gårdejer Anders Vestergaard og hustru - anden gang den 2o. april 1958 med Justa Larsen.

Danskernes Historie Online
Danske Slægtsforskeres Bibliotek

I 1. ægteskab er der børnene:

a. Doris Vestergaard Nymand
b. Leif Vestergaard Nymand
c. Irma Vestergaard Nymand.

2.III.A.4.a. Doris Vestergaard Nymand er født i Vammen den 29. januar 1937 og blev gift i Randers den 6. april 1957 med Jørgen Jørgensen, der er født i Bigum den 14. juni 1926. Han arbejder som chauffør.

Deres børn:

1) Lene Nymand Jørgensen, født 27. juli 1957
2) Jette Nymand Jørgensen, født 13. marts 1960.
3) Karin Nymand Jørgensen, født 28. maj 1964.

2.III.A.5. Magda Jensen Nymand er født i Vammen den 23. juni 1912 og hun blev gift i Vammen den 9. juni 1935 med Reinholdt Reimers, der er født i Auning den 27. april 1906, som søn af landmand Peter Frandsen Reimers og hustru Mette Sofie Jørgensen.

Magda Jensen Nymand gik i Vammen skole og er uddannet ved husgerning.

Reinholdt Reimers gik i skole i Auning og har arbejdet med forskelligt, men han dog haft en landejendom i 15 år. Han arbejder nu som jord- og betonarbejder i København.

Deres børn:

a. Rigmor Reimers
b. John Eigil Nymand Reimers.

2.III.A.5.a. Rigmor Reimers er født i Tustrup/Nørager den 9. november 1935 og blev gift i Vigerslev kirke den 21. december 1957 med

Thomas Nørgaard, der er født i Moltrup/Haderslev den 25. marts 1927, som søn af rentier Hans Jørgen Marius Nørgaard og hustru Margrethe Thomsen, Haderslev.

Thomas Nørgaard er gårdejer og de har børnene:

1) Jytte Irene Nørgaard, født 17. juni 1958
2) Inge Helene Nørgaard, født 6. april 1960
3) Ida Reimers Nørgaard, født 19. juli 1964.

Alle er født i Motrup.

2.III.A.b. John Eigil Nymand Reimers er født i Tustrup den 19. februar 1942. Han er værkfører og ugift.

Danskernes Historie Online
Danske Slægtsforskeres Bibliotek

2.II.A. Johanne og Morten Nielsen Thorsager

2.II.A.2. Ingrid og Chr. Mortensen Thorsager

2.II.A.2.a. Elise og Mogens Thorsager

2.II.A.2.a.1) og 2) Hans og Henriette Thorsager

2.II.A.3. Jensine og Mathies Nielsen

2.II.A.3. Jensine og Mathias Nielsens børn

2.II.A.3.b. Johs. Vang Thorsager Nielsen

2.II.A.3.b. Karen Nielsen

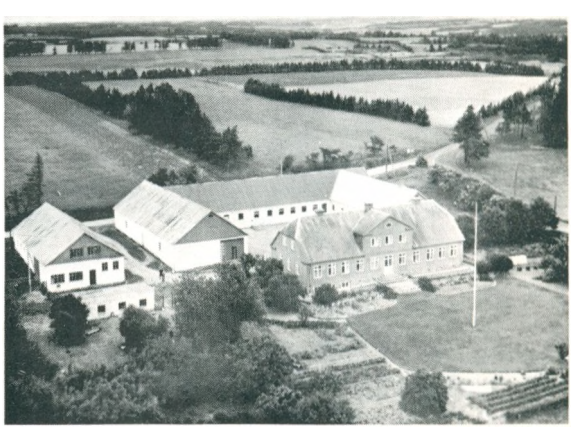

2.II.A.3.b. "Ørnehøjgaard" (Johs. V. Thorsager Nielsen)

Danskernes Historie Online
Danske Slægtsforskeres Bibliotek

2.II.A.3.c. Ingrid Kirstine Nielsen

2.II.A.3.d. Anna E. og Børge Mogensen

2.II.A.3.d.1. Helle Mogensen

2.II.A.4. Kirstine Kjærsgaard (Thorsager)

2.II.A.4. Emil Kjærsgaard

2.II.A.4.a. Sonja og Per Kjærsgaard

2.II.A.5. Johanne og Jørgen Høeg Laursen

2.II.A.5. Johanne og Høgh Laursens gård "Kærgaard" i Dørup

2.II.A.5.a. Gunhild og Kr. Vilh. Welling

2.II.A.5.a. Kr. Vilh. Velling

2.II.A.5.a. 1)-4) Gunhild og Kr. Wellings børn

Danskernes Historie Online
Danske Slægtsforskeres Bibliotek

2.II.A.5.b. Margr. og Svend E. Jørgensen

2.II.A.5.b.1) og 2) Margr. og Sv. E. Jørgensens børn

2.II.A.5.c. Uffe Høgh Laursen

2.II.A.7 Johanne og Martin Thorsager m/børn

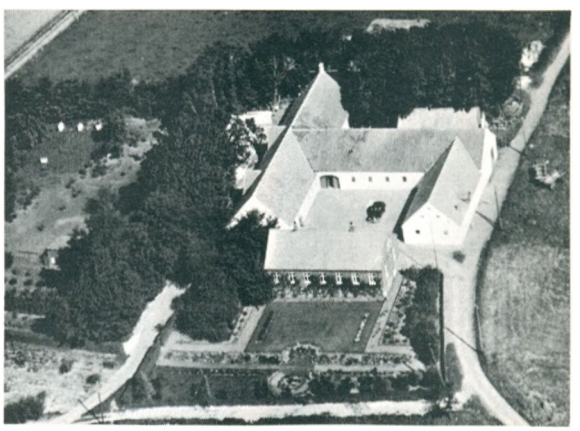

2.II.A.7. "Skovdalgaard" i Vammen (Martin Thorsager)

2.II.A.7.a. Lis og Bent Thorsager

2.II.A.7.b. Aase og Svend Thorsager

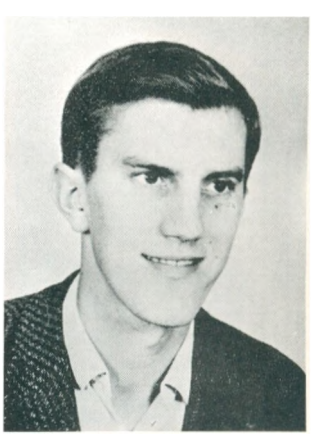

2.II.A.7.c. Erik Folke Thorsager

2.II.A.7.d. Britha Thorsager

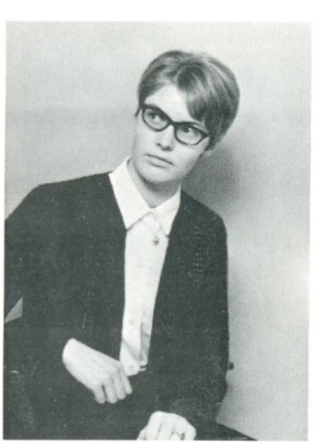

2.II.A.7.e. Meretha Thorsager

2.II.A.8. Mette Stoholm og Otto Thorsager m/børn

Danskernes Historie Online
Danske Slægtsforskeres Bibliotek

2.II.A.8. Mette og Otto Thorsagers hus "Brinken"

2.II.A.8. Otto Thorsager som gymnastikleder

2.II.A.8. Mette Thorsager som gymnastikleder

2.II.A.8.a. Inger og Henning Højgaard

2.II.A.8.b. Ida og Chr. Stoholm Thorsager

2.II.A.9 Erna og Ejnar Thorsager

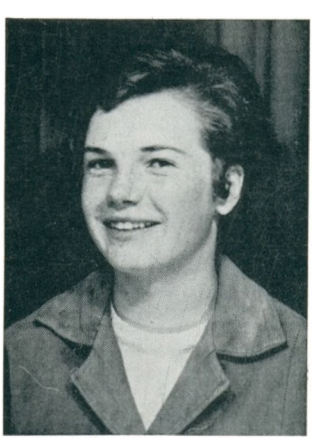

2.II.A.9.a. Solveig Karina Thorsager

2.II.A.9.b. Ole Thorsager

2.II.A.9.c. Susanne Charlotte Thorsager

2.II.C. Bodil Nielsen Thorsager og Daniel Nielsens børn fra Amerika

2.II.E. Jensine Nielsen Thorsager

Danskernes Historie Online
Danske Slægtsforskeres Bibliotek

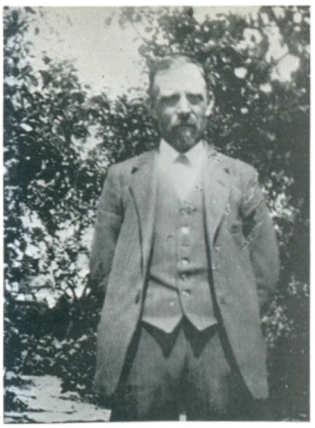

2.II.E. Peder Fr. Vilh. Hansen

2.II.E.1. Marie Kathrine og Axel Jensen

2.II.E.1.a,b,c. Marie Kathrine og Axel Jensens børn

2.II.E.3. Kathrine og Niels Ove Hansen m/børn

2.II.E.6.a. Jytte og Anker Jørgensen

2.II.E.9. Dagny Boline Hansen, U.S.A.

2.III.A.3. Anna og Søren Hansen Sørensen

2.III.A.3.a. Grethe Nymand

2.III.A.3.a. Knud Børge Ravn

2.III.A. Anna og Sørensens trillinger

Danskernes Historie Online
Danske Slægtsforskeres Bibliotek

Efterkommere

efter

JACOB CHRISTENSEN THORSAGER

afd. III

Danskernes Historie Online
Danske Slægtsforskeres Bibliotek

E F T E R K O M M E R E

efter

3. Jacob Christensen Thorsager, der er født på Thorsagergaard i Batum den 2o. november 1798 og som døde i Vammen den 21. november 1857.
Han blev gift den 27. september 1834 med
Dorthea Margrethe Jensdatter, der er født den 2. marts 1811 og som døde i Vammen den 12. februar 1864.

Ægteparret havde den gård i Vammen by, der i dag indehaves af hans tipoldebarn Jacob Thorsager, efter at være gået i arv fra søn til søn.

Deres børn:
I. Jens Christian Jacobsen
II. Johanne Birgitte Jacobsen
III. Nicoline Frederikke Jacobsen
IV. Christen Jacobsen
V. Anna Kirstine Jacobsen
VI. Rasmus Jacobsen
VII. Laurs Jacobsen

3.I. Jens Christian Jacobsen, gårdejer og landpost, er født i Vammen den 27. november 1834 og døde sst. den 12. 3. 1931. Han blev gift den 3o. november 1866 med
Maren Jensdatter, der er født den 19. december 1931 og døde i Vammen den 29. marts 19o6.

Deres børn:
A. Jacob Thorsager
B. Birgitta Thorsager
C. Ann Cathrine Margrethe Thorsager

Den "gamle post" Jens Chr. Jacobsen har nedskrevet følgende om sig selv:

"Jeg er født i Vammen den 27. november 1834 og som 8 årig kom jeg ud at tjene og tjente i forskellige pladser, indtil jeg skulle være soldat. På sessionen blev jeg udskrevet til Infanteriet og den 3o. maj 1857 meldte jeg mig ved 8. bataljons 3. kompagni i Kiel og fik nr. 11o. Jeg var soldat i 16 måneder og i den tid døde min fader. Efter hjemsendelsen kom jeg hjem for at hjælpe min moder med en lille bopæl med et par køer og der var smalhans. Jeg havde 3 ukonfirmerede søskende, så jeg måtte noget af tiden gå på dagleje, hvorved jeg kunne tjene 1 mark om dagen, og sådan gik tiden til den 1o. december 1863, da jeg fik mit pas og skulle melde mig uopholdeligt i København, hvor jeg kom til 17. regiments 3. kompagni og fik nr. 1o5.
2. juledag afgik regimentet til Flensborg, hvor vi var til Nytårsdag 1864. Regimentet blev da forlagt til Angelen til en by, der hed Egeberg, hvor vi var til den 2. februar, da krigen udbrød, og vi blev flyttet til egnen nord for Slesvig. Den 5. om aftenen blev der kommenderet: Træd an! og vi regnede med at vi skulle på forpost foran Dannevirke, men desvær-

Danskernes Historie Online
Danske Slægtsforskeres Bibliotek

re kom vi nordpå, og det blev en drøj nat. Vejene var så glatte som et spejl. Syd for Flensborg blev der gjort holdt, og vi lå i sneen til hen på eftermiddagen, da der kom ordre til, at vi skulle til Sankelmark, hvor 1. og 11. regiment sloges med Østerrigerne, men da vi nåede derud, var kampen forbi, og vi kunne gå tilbage til egnen syd for Flensborg, hvor vi så lå til den 7. om morgenen, da vi marcherede gennem Byen og efter Dybbøl til. Der kom vi om aftenen og kom straks på vagt i Skanse VI, hvor vi var 1 døgn, og derefter blev i indkvarteret i nogle pakhuse og på nogle lofter i Sønderborg i 2 døgn. I tiden indtil 17. marts var vi skiftevis på forpost i Dybbøl by i 6 døgn og i kvarter på Als i 2 døgn, men den 17. marts tog fjenden Dybbøl by, og efter den dato kom vi ikke længere ud end i skanser og løbegravene mellem skanserne, 6 døgn derude og 2 døgn på Als.
Den 18. april var en varm dag. 17. regiment lå mellem skanse 7 og skanse 8 - det er ude på højre fløj - og fjenden gik ind på venstre fløj, så vi var helt afskåret, men så kom der 2 regimenter over fra Als, og de holdt dem, til vi kom til, men vi måtte jo retirere over broen til Sønderborg, hvor vi kom til at ligge i nogle løbegrave for byen. Den 21. april marcherede vi til Høruphav og blev sejlet over til Fåborg på Fyn, hvor vi var 1 døgn, og der kom vi i seng - det var vi ikke vant til.
Derefter var vi i 14 dage indkvarteret i en by, der hed Bolbro, hvor vi havde det godt og kom til kræfter igen. Fra Bolbro blev vi flyttet til Middelfart, og de følgende 3 måneder gik med standvagt langs Lillebælt. Den 1. august blev vi permitteret og jeg kom hjem.
I 1866 fik jeg skøde på bopælen og blev gift og i 1867 blev jeg landpost og så gik alt sin vante gang til 1894. Da fik min søn bopælen og mig og min kone fik en lille aftægt. Jeg blev ved at være landpost til 19o7."

Hans dattersøn Anton Thorsager fortæller om sin bedstefar følgende:

"Ved at læse "den gamle post's" levnedsløb kan man ikke undgå at lægge mærke til, hvor lidt han skriver om sit lange liv, men når man ved, at han var ca. 9o da han skrev det ned, kan det vel ikke undre, at det var hans deltagelse i krigen og hans oplevelser der, som stod stærkest i hans erindring, selv om han var åndsfrisk til det sidste, bortset fra stærk tunghørighed.
Om forholdene i hjemmet, da han kom hjem efter at have aftjent sin værnepligt, skriver han kun, at der var 3 ukonfirmerede søskende og at der var "smalhans" men han har fortalt, at da hans far døde, havde moderen ikke penge til at købe en kiste. De måtte bryde et stykke loft op, så den lokale snedker kunne lave en kiste af de gamle brædder.
Om de mange år, han fik lov at leve efter krigen, skriver han kun, at han overtog ejendommen og blev gift i 1866, blev landpost i 1867, afstod ejendommen til sin søn 1894 og blev ved at være landpost til

Danskernes Historie Online
Danske Slægtsforskeres Bibliotek

19o7. Det havde været interessant, om han havde fortalt lidt om posttjenesten i de 4o år. Det var jo netop i denne periode, postomdelingen på landet udviklede sig, idet de første landpostbude blev antaget i 186o - i 1868 var antallet steget fra 3 til 85 - men den "direkte omdeling af postforsendelser til adressaterne overalt i landet" blev først gennemført fra 1. juli 19o7, altså ca. ½ år efter, at bedstefar tog sin afsked.
I årene fra 1867 til 1879 var han privat postbud for præst og lærer i Vammen, præst og lærer i Rødding samt baronen på Sødal. De betalte ham for 2 gange om ugen at hente deres post i Viborg - en spadseretur på ca. 3o km hver gang. Den 1. august 1879 blev han kontraktmæssig antaget som landpostbud under postkontoret i Viborg, og indtil 1894 hentede han daglig posten i Ingstrup skole for derefter at dele den rundt i Thorup, Norup og Vammen. I 1894 blev han"kørende post" fra Viborg over Rødding til Vammen. Han kørte fra Viborg om morgenen, afleverede 1 taske til en kollega i Rødding, og når han så kom til Vammen og fik hesten på stald og selv fik lidt mad, så skulle han på omdeling i Vammen og omegn. Ved 5 tiden om eftermiddagen gik turen tilbage til Viborg, hvor han havde hesten opstaldet i en købmandsgård i St. sct. Hansgade 8. I sidebygningen over staldene, havde han et værelse med seng, bord og 1 stol, men ingen kakkelovn. Det var ikke nogen særlig behagelig tilværelse for en mand på over 6o år, og især om vinteren kunne det være drøjt med 2 timers køretur i åben vogn ad landevejen, derefter 5-6 timers omdeling af posten til fods og så igen køreturen tilbage til Viborg. En vinter - vistnok i 1898 - var han i 3 døgn indesneet i Viborg. 19oo overtog en postkontrahent fra Viborg kørslen og en del af ombæringen i Vammen, og i 19o5 var postmængden blevet så stor, at der blev oprettet brevsamlingssted i Vammen og området blev delt i flere ruter.
Den "gamle post" fik 19o4 postvæsnets hæderstegn for 25 års tjeneste som landpostbud og i 19o6 søgte og fik han sin afsked med pension fra udgangen af september måned.
Da han i 19oo ophørte med postkørslen til Viborg og derefter ikke skulle på postomdeling før kl. ca. 11.oo. begyndte han straks at tage del i arbejdet med pasningen af køerne, hvilket han blev ved med, indtil han var omkring de 9o. Da hans søn Jacob Thorsager, døde i 1911, blev han en stor støtte for sin svigerdatter Dorthea, der sad tilbage med 4 børn hvoraf det yngste blev født nogle dage efter faderens død. Der herskede et ualmindeligt godt forhold mellem dem, et forhold der ikke forandredes, da Dorthea 5 år efter giftede sig med Just Christensen. Just vedblev at tage bedstefar med på råd angående alt, hvad der vedrørte ejendom og besætning på en måde, så bedstefar altid følte, at han ikke var overflødig, selvom han var gammel, og han glædede sig til det sidste over, at det gamle hjem blev bevaret for slægten."

Danskernes Historie Online
Danske Slægtsforskeres Bibliotek

Deres børn:

1. Dagny Kirstine Thorsager
2. Karen Thorsager
3. Jens Christian Thorsager
4. Kirstine Thorsager
5. Jens Christian Thorsager
6. Jacob Thorsager.

3.I.A.1. Dagny Kirstine Thorsager er født i Vammen den 24. august 1896 og hun blev gift den 3o. november 1917 med Søren Sørensen, gårdejer, der er født i Daugbjerg den 25. december 1889 og døde i Vammen den 29. september 1945. Han var søn af tømrermester Jens Peter Sørensen og hustru Margrethe, Mønsted.

Dagny Kirstine Thorsager gik i skole i Vammen og er uddannet ved husgerning. Hun havde et ophold på Vallekilde Højskole. Hun sidder i bestyrelsen for husmandsforeningens kvindeafdeling og blev senere udnævnt til æresmedlem af Husmandsforeningen.

Søren Sørensen gik i skole i Mønsted og er udlært murer. 1917 nedsatte han sig som murermester og i 1918 købte han en landejendom, som han solgte 4 år efter for helt at hellige sig murerfaget, som han udøvede fra sit hus i Vammen. Han var medlem af Menighedsrådet og i bestyrelsen for Mesterforeningen, Venstrevælgerforening samt kasserer i Husmandsforeningen.

Deres børn:

a. Kirsten Marie Sørensen
b. Dorthea Sørensen
c. Margrethe Sørensen
d. Ellen Sørensen

3.I.A.1.a. Kirsten Marie Sørensen er født i Tapdrup den 11. januar 1918 og gift med
Christian Olsen, arbejdsmand, der er født i Løvel den 8. april 1915.
Der er ingen børn i ægteskabet.

3.I.A.1.b. Dorthea Sørensen er født i Vammen den 22. juni 193o og gift med
Ejnar Leth, autolakerer, født i Stautrup den 18. januar 1933. Har nu eget værksted i Ormslev og eget hus.
Deres børn:

1) Gert Leth, født den 31. juli 1955,
2) Kirsten Leth, født 23. sep. 1957,
3) Carsten Leth, født 15. april 1959,
4) Bente Leth, født 5. maj 1961,
5) Peter Leth, født 6. februar 1964 og
6) Dorethe Leth, født 25. juli 1967.

Danskernes Historie Online
Danske Slægtsforskeres Bibliotek

3.I.A.1.c. Margrethe Sørensen er født i Vammen den 6. januar 1933 og hun blev gift i Vammen den 15. maj 1954 med Poul Jensen, gårdejer, der er født i Mou Himmerland den 23. oktober 1928, som søn af gårdejer Niels Chr. Jensen og hustru Anna Cathrine Simonsen, Mou Himmerland.

Margrethe Sørensen gik i Vammen skole og er uddannet ved husgerning. Hun havde ophold på Husholdningsskolen i Hadsten 1952/53.

Poul Jensen gik i Mou skole, på Haubro Ungdomsskole og er uddannet ved landbruget. Værnepligten aftjente han ved 14. batalion i Slagelse 1949/5o og 1951/52 havde han ophold på Asmild Kloster Landbrugsskole.
1949 havde han studieophold p England og 1953 overtog han fødegården "Vester Langeland" i Mou, hvor han byggede ny kostald i 1962. 1968 byttede han nogle tdr. land jord for at have jorden mere samlet. Han er bestyrelsesmedlem i Mejeriet.

Deres børn:

1) Niels Jensen, født den 17. maj 1957 og
2) Søren Jensen, født den 23. juni 196o.

3.I.A.1.d. Ellen Sørensen er født i Vammen den 21. februar 1936 og hun blev gift i Vammen den 9. januar 1965 med Ebbe Vestergaard Kiib, toldbetjent, der er født i Øsløs den 5. januar 1938, som søn af landmand Jens Kiib og hustru Magda Vestergaard, Øsløs.

Deres børn:

1) Jens Sørensen Kiib, født den 11. januar 1966 og
2) Lene Sørensen Kiib, født den 3o. marts 1968.

3.I.A.2. Karen Thorsager er født i Vammen den 1o. oktober 1897 og hun døde den 23. januar 1898.

3.I.A.3. Jens Christian Thorsager er født den 16. december 1898 og han døde den 25. februar 1899.

3.I.A.4. Kirstine Thorsager er født i Vammen den 14. februar 19o2 og hun blev gift den 3. marts 1925 med Niels Sørensen, gårdejer, der er født i Vorde den 18. august 1899, som søn af købmand Søren Christian Sørensen og hustru Johanne Jensen.

Kirstine Thorsager gik i Vammen skole og er uddannet ved husgerning, foruden at hun har lært syning. 1922 havde hun ophold på Ollerup Højskole og hun sidder nu i bestyrelsen ogt Husmoderforeningen i Vammen.

Niels Sørensen gik i skole i Kistrup og arbejdede derefter ved landbruget, indtil han begyndte som rutebilschauffør. 1924 købte han landejendom i Ki-

Danskernes Historie Online
Danske Slægtsforskeres Bibliotek

strup, som han drev i 5 år, hvorefter han købte en gård i Vammen, som han 1962 afstod til en søn og flyttede ind i sit nuværende hus, der ligger ved siden af gården.
1918/19 havde han ophold på Kærhave Landbrugsskole og han sidder nu i bestyrelsen for Andelskassen i Vammen, samt er formand for Kvægavlsforeningen og Jagtforeningen.

Deres børn:

a. Elisabeth Sørensen
b. Jacob Thorsager Sørensen
c. Johanne Sørensen
d. Svend Aage Sørensen
e. Just Christian Sørensen
f. Knud Erik Sørensen
g. Bent Ove Sørensen
h. Jytte Sørensen

3.I.A.4.a. Elisabeth Sørensen er født i Kistrup den 15. november 1923 og hun blev gift i Vammen den 5. december 1948 med

Ove Kristensen, der er født i Lime den 3. november 1919, som søn af Kristian Jensen og hustru Kirstine Marie Kristensen.

Elisabeth Sørensen gik i Vammen skole og tog ophold på Jebjerg Ungdomsskole. Hun er uddannet ved husgerning ude og hjemme, bl.a. på Ørum Sdrl. Mejeri. Hun interesserer sig for ungdomsarbejde og har forskellige bestyrelsesposter i ungdomsforeninger.

Ove Kristensen gik i Lime skole og tog realeksamen i Randers. Han er handelsuddannet indenfor kolonial og har arbejdet forskellige steder som kommis, bl.a. i Karup Brugsforening. 1952 blev han ansat på Flyvestationen i Karup, først som arbejdsmand, så som materielbetjent og siden 1954 som materialforvalter. Ove Kristensen interesserer sig ligeledes for ungdomsarbejde og er bestyrelsesmedlem i forskellige ungdoms- og idrætsforeninger.

Deres børn:

1) Per Kristensen, født den 5. marts 1949 i Viborg,
2) Niels Kristensen, født 12. juli 1951 i Karup,
3) Inge Kristensen, født 17. marts 1953 i Karup og
4) Knud Kristensen, født 17. februar 1956 i Karup.

Familien bor Lærkevej 15, Viborg.

3.I.A.4.b. Jacob Thorsager Sørensen, gårdejer, er født i Løvel den 7. april 1928 og han blev gift i Vammen den 9. januar 1954 med

Margit Lilian Pedersen, der er født i Viborg den 25. oktober 1931, som datter af gårdejer Niels Knud Pedersen og hustru Anne Villekjær, Vammen.

Jacob Thorsager Sørensen gik i Vammen skole og hav-

Danskernes Historie Online
Danske Slægtsforskeres Bibliotek

derpå ophold på Haubro Ungdomsskole. 1949/5o var han soldat ved Jydske Dragonregiment i Randers og 1951/52 havde han ophold på Lyngby Landbrugsskole. Efter at have bestyret en gård i Karlebo på Sjælland i 5½ år overtog han 1962 fødegården i Vammen.
Jacob Thorsager Sørensen sidder i bestyrelsen for forskellige foreninger og er ivrig jæger.

Margit Lilian Pedersen gik i skole i Vammen og er uddannet ved husgerning. Medens parret boede i Karlebo virkede hun som leder af Frivilligt Pigeforbund.

De har sønnen:

1) Niels Henrik Sørensen, der er født 7. januar 1962.

3.I.A.4.c. Johanne Sørensen er født i Vammen den 27. november 1929 og hun blev gift sst. den 25. juli 195o med Louis Harding Drewes, der er født i Hellerup den 11. novèmber 1925, som søn af skrivemaskinforhandler Carl Drewes og hustru Alberta, Kgs. Lyngby.

Johanne Sørensen gik i skole i Vammen og på Jebjerg Ungdomsskole. Hun er uddannet ved husgerning og har bl.a. haft arbejde i Ørum, Sdrl. og i København. 1/1 1966 til 1/7 1967 var hun med sin mand på forretningsrejse i USA, hvor datteren Helena blev født.

Louis Harding Drewes gik i skole i Hellerup og tog realeksamen. Han var først landvæsenselev og rejste derpå til England, hvor han var officer i den engelske hær i 3 år. 1952 dimitterede han som cand. agro. på Landbohøjskolen , hvorefter han virkede som maskinkonsulent i forskellige landbrugsmaskinforretninger. 1963 blev han eksportchef hos Pederhåb Maskinfabrik i Brønderslev. Endvidere uddannede han sig under opholdet på Landbohøjskolen til filmsoperatør.

Deres børn:

1) Susanne Drewes, født 23. januar i Charlottenlund.
2) Kai Drewes, født 1. september 1953 i Vammen,
3) Anette Drewes, født den 1. december 1957 i Herlev
4) Helena Drewes, født 16. august 1966 i Dallas,USA.

3.I.A.4.d. (se næste side)

3.I.A.4.e. Just Christian Sørensen, disponent, er født i Vammen den 12. februar 1935 og han blev gift den 16. marts 1958 i Bigum med Birtha Merita Steffensen, der er født i Bigum den 7. september 1934, som datter af husmand Knud Harald Steffensen og hustru Johanne Marie Laustsen, Bigum pr. Viborg.

Just Chr. Sørensen gik i skole i Vammen og havde ophold på Gudenådalens Ungdomsskole. Han er kolonialuddannet og har handelseksamen fra Viborg. 1955/56 aftjente han sin værnepligt ved Slesvigske Fodregiment i Haderslev og siden 1958 har han virket som disponent hos fa. Axel Rasmussen, Vivild.
Just Chr. Sørensen sidder i bestyrelsen for Vivild

Danskernes Historie Online
Danske Slægtsforskeres Bibliotek

Vandværk, hvor han desuden fungerer som regnskabsfører.

Birtha Merita Steffensen gik i skole i Bigum og er uddannet ved husgerning.

Deres børn:

1)Merete Sørensen, født den 6. juni 1958 i Bigum
2)Dorthe Sørensen, født den 7. maj 1962 i Aarhus.

3.I.A.4.d. Svend Aage Sørensen, chauffør, er født i Vammen den 4/7 1932 og gift med

Doris Steffensen, der er født i Bigum den 6/10 1932 som datter af gdr. Harald Steffensen og hustru Johanne.

Svend Aage Sørensen gik i skole i Vammen og var først ved landbruget. Han var soldat i Randers og Holstebro, kørte senere rutebil og kører nu tankbil for mejeriet i Ørum Sdrl.

Doris Steffensen er udd. ved husgerning.

Deres børn: 1) Kent Sørensen f. 28/3 1959
2) Vivi Sørensen f. 10/12 1961
3) Tina Sørensen f. 12/9 1966.

3.I.A.4.f. Knud Erik Sørensen, pladesmed, er født i Vammen den 10/2 1938 og blev gift i Kvorning den 7/11 1964 med

Bodil Margrethe Møller, ekspeditrice, der er født i Foulum den 11/3 1942 som datter af landmand Viggo Severin Møller (slægtsmedlem 3.II.A.6.) og hustru Helga Pedersen, Kvorning.

Knud Erik Sørensen gik i Vammen skole, blev udlært som pladesmed og var soldat i Nr.Uttrup 1957/59, hvorunder han forrettede tjeneste under F.N. i Gaza. Han arbejder nu som pladesmed hos Jens Pedersen, Viborg.

Bodil Margrethe Møller gik i skole i Foulum og udlært inde for kolonial og været ekspeditrice i Viborg. Hun har nu deltidsarbejde ved sit fag.

De har sønnen: 1) Torben Sørensen f.7/11 1966.

Danskernes Historie Online
Danske Slægtsforskeres Bibliotek

3.I.A.4.g. Bent Ove Sørensen, tømrer, er født i Vammen den 14. februar 1942 og han blev gift i Vammen den 12. december 1967 med

Jytte Merethe Sørensen, der er født i Søborg den 17. marts 1945, som datter af landmand Einer Severin Sørensen og hustru Molly Ingeborg Elise Hansen, Fastrup, Viborg.

Bent Ove Sørensen gik i skole i Vammen og er udlært tømrer hos morbroderen Jacob Thorsager, Viborg, hvor han stadig arbejder. Værnepligten aftjente han ved Ingeniørtropperne i Randers og 1967 byggede han hus på Timianvej 10, Viborg.
Bent Ove Sørensen har været formand for Vammen Idrætsforening og medlem af Ungdomsnævnet sst.

Jytte Merethe Sørensen gik i skole i Gørløse på Sjælland, og da hendes far flyttede til Fastrup, hvor han overtog sit fødehjem, kom hun i Vammen skole. 1962 tog hun præliminæreksamen fra Fønns skole i Viborg og derefter gennemgik hun et grundkursus for industrilaboranter. Hun er nu uddannet hospitalslaborant og arbejder på Centrallaboratoriet i Viborg.

Der er ingen børn i ægteskabet.

3.I.A.4.h. Jytte Sørensen er født i Vammen den 17. april 1944 og hun blev gift i Vammen den 5. august 1967 med

Gert Jensen, der er født i Ingerslev den 5. februar 1942, som søn af gårdejer Gunnar Jensen og hustru Anna Kirstine Mikkelsen, Vitved.

Jytte Sørensen gik i skole i Vammen og er uddannet indenfor husgerning, men har desuden stået i forretning. Hun har haft ophold på Viborg Gymnastikhøjskole og er uddannet delingsleder og leder nu gymnastik i Hasle.

Gert Jensen gik i skole i Vitved og på Egå Efterskole. Han er landmand, med ophold på Bygholm Landbrugsskole og aftjente sin værnepligt ved Artilleriet i Aarhus. Gert Jensen er ligeledes uddannet delingsfører efter ophold på Viborg Gymnastikhøjskole.

Der er ingen børn i ægteskabet.

3.I.A.5. Jens Christian Thorsager er født i Vammen den 4. januar 1905 og han blev gift i Løvel den 8. december 1931 med

Sigrid Rasmussen, der er født i Løvel den 13. februar 1906, som datter af gårdejer Søren Rasmussen og hustru Maren Christiansen.

Jens Chr. Thorsager gik i skole i Vammen og er uddannet landmand. Efter at have været soldat i Randers 1926 var han på Ollerup Højskole, hvor han blev uddannet delingsfører. 1931 købte han landejendom i

Danskernes Historie Online
Danske Slægtsforskeres Bibliotek

Hvidding ved Hammershøj, som han drev i 13 år, indtil han 1944 overtog fødegården i Vammen. Denne drev han til 1964, hvorpå han afstod den til sønnen Jacob og flyttede til Hersom.
Jens Chr. Thorsager er formand for Foredragsforeningen, Gymnastikforeningen og for Andelskassen i Vammen. Endvidere er han bestyrelsesmedlem i Brugsen.

Sigrid Rasmussen gik i skole i Løvel og er uddannet ved husgerning forskellige steder. 1928 havde hun ophold på Ollerup Højskole, hvor hun blev uddannet gymnastikleder. Hun er formand for Landboforeningens Husholdningssektion og har ledet gymnastikken forskellige steder.

Deres børn:

a. Ida Thorsager og
b. Jacob Thorsager.

3.I.A.5.a. Ida Thorsager er født i Vorning den 22. maj 1935 og hun blev gift i Vammen den 1. august 1954 med Carl Georg Lorenzen, gårdejer, der er født i Gaaskær, Bjolderup sogn den 28. marts 1928, som søn af Poul Callesen Lorenzen og hustru Jestine Bothilde Asmussen.

Ida Thorsager gik i skole i Vorning og i Vammen og havde 1951 ophold på Gudenådalens efterskole. Hun er uddannet indenfor husgerning.

Carl Georg Lorenzen gik i skole i Todsbøl og Gaaskær og er uddannet ved landbruget. Værnepligten aftjente han ved Ingeniørtropperne i Nymindegab og 1954 købte han sin nuværende gård i Fastrup/Vammen. Carl Lorenzen sidder i bestyrelsen for Husmandsforeningen og Brugsforeningen og er medlem af skolekommissionen. Endvidere er han bestyrelsesmedlem af Folkedanserforeningen.

Deres børn:

1) Else Thorsager Lorenzen, født 26. december 1954,
2) Tove Thorsager Lorenzen, født 21. marts 1956,
3) John Thorsager Lorenzen, født 2o. maj 1957,
4) Britta Thorsager Lorenzen, født 13. august 1958,
5) Jes Thorsager Lorenzen, født 22. januar 196o,
6) Christian Thorsager Lorenzen, født 12. maj 1962,
7) Ib Thorsager Lorenzen, født 26. januar 1964,
8) Lene Thorsager Lorenzen, født 24. januar 1965 og
9) Solvej Thorsager Lorenzen, født 14. september 1966.

Alle børnene er født i Fastrup.

3.I.A.5.b. Jacob Thorsager, landmand, er født i Vorning den 13. maj 194o og han blev gift i Ubberup den 25. juli 1964 med

Bodil Olesen, der er født i Tømmerup v/Kalundborg den

Danskernes Historie Online
Danske Slægtsforskeres Bibliotek

2o. januar 1942, som datter af tømrermester Andreas Olesen og hustru Margrete Nielsen, Tømmerup,

Jacob Thorsager gik i Vammen skole og havde 1955/56 ophold på Gudenådalens Ungdomsskole. Han er uddannet ved landbruget og aftjente sin værnepligt i Holstebro 1959/61, hvorefter han tog ophold på Viborg Gymnastikhøjskole og siden på Lægård Landbrugsskole. Efter at have arbejdet forskellige steder overtog han faderens gård "Bakkelund" i Vammen 1964. Jacob Thorsager sidder i bestyrelsen for Grovvareforeningen, Viborg Øst og fungerer som kasserer i Foredragsforeningen. Han har endvidere ledet gymnastikken i Vammen.

Bodil Olesen gik i Tømmerup Friskole og tog derefter ophold på "Hjemly Ungdomsskole" i Svendborg. Hun er uddannet indenfor husgerning og har haft ophold på Viborg Gymnastikhøjskole 1960/61, hvorefter hun har været timelønnet lærerinde på Viborg Katedralskole og på Vester Vedsted Ungdomsskole. Desuden har hun ledet gymnastikken i Vammen.

Deres børn:

1) Jens Christian Thorsager, født 6. juni 1965.
2) Kirsten Thorsager, født 18. januar 1968.

3.I.A.6. Jakob Thorsager er født i Vammen den 1. marts 1911 og han blev gift i Tostrup den 26. april 1936 med Oda Kirstine Madsen, der er født i Tostrup den 21. november 1915, som datter af gårdejer Mads Madsen og hustru Kirstine Nielsen, Tostrup.

Jacob Thorsager gik i Vammen skole og kom derpå i snedkerlære i Vammen, hvor han 1930 blev udlært. Værnepligten aftjente han 1931 ved Sundhedstropperne og 1932/33 gennemgik han Hadsten Håndværkerskole. Efter at have arbejdet i København og Birkerød blev han 1955 ansat som leder af den Cooperative virksomhed i Viborg og derefter gik han i kompagniskab med en tidligere arbejdsgiver. Dette kompagniskab varede i 5 år, indtil han startede egen tømrermesterforretning i Dumpen 18, hvor han stadig har sin virksomhed. Blandt de store arbejder han har udført er Viborg Landsarkiv.
Jacob Thorsager sidder i bestyrelsen for Snedkernes Fagforening og er formand for Viborg Tømrermesterforening.

Oda Kirstine Madsen gik i Tostrup skole og er uddannet indenfor husgerning. efter sit giftermål har hun dyrket flere af sine fritidsinteresser, bl.a. sprog. Hun er endvidere levende interesseret i tidens mangeartede spørgsmål.

Deres børn:

a. Inge Thorsager
b. Mogens Thorsager
c. Else Thorsager

Danskernes Historie Online
Danske Slægtsforskeres Bibliotek

3.I.A.6.a. Inge Thorsager er født i Birkerød den 17. juli 1937 og hun blev gift i Viborg den 1. april 1961 med Ejler Pedersen, der er født i Viby J. den 17. marts 1936 som søn af skoleinspektør Regnar Pedersen og hustru Elna Olesen, Viby J.

Inge Thorsager tog realeksamen i Viborg og er uddannet bankassistent 1957. Indtil 1963 arbejdede hun i Hovedafdelingen i Handelsbanken, København.

Ejler Pedersen gik i skole i Viby J. og tog realeksamen. 1955 blev han udlært indenfor kolonialbranchen og derefter aftjente han sin værnepligt i Aalborg og blev premierløjtnant. 1960 blev han ansat som reklameassistent ved Gutenberghus og nu virker han som reklamekonsulent.

Deres børn:

1) Lars Petersen, født i København 11. juni 1962 og
2) Claus Petersen, født i København 3. april 1964.

3.I.A.6.b. Mogens Thorsager er født i Birkerød den 4. august 1940 og han blev gift i Gedsted den 14. august 1965 med Hanne Torp Pedersen, der er født i Gedsted den 15. august 1941, som datter af repræsentant Carl Emil Pedersen og hustru Sigrid Kirsten Torp.

Mogens Thorsager gik i skole i Viborg og blev student fra Katedralskolen 1959. 1966 dimitterede han fra Tandlægehøjskolen. Han aftjente sin værnepligt ved Ingeniørtropperne i Randers og blev hjemsendt som løjtnant. Han arbejder nu hos tandlæge Schmidt i Silkeborg.

Hanne Torp Pedersen gik i skole i Gedsted og tog realeksamen i Aalestrup. Hun er handelsuddannet fra Viborg, har arbejdet 1 år på sagførerkontor og blev derpå uddannet hospitalslaborant.

De har sønnen: Jesper Thorsager, født 4. maj 1966 i Aarhus.

3.I.A.6.c. Else Thorsager er født i Viborg den 7. februar 1946 og hun blev gift i Viborg den 13. januar 1968 med Kurt Trangbæk, der er født i Aarhus den 15. maj 1953, som søn af maskinarbejder Jens Peter Petersen og hustru Maren Pedersen Trangbæk, Viborg.

Else Thorsager fortæller om sig selv:

Danskernes Historie Online
Danske Slægtsforskeres Bibliotek

"Fra 1946 til 1966 været bosiddende i Viborg. Siden 1/11 1966 boet i København.
Begyndte skolegangen august 1952 på Østre Borger og Realskole i Viborg, hvor jeg 1962 fik realeksamen. Efter endt skolegang blev jeg ansat i Handelsbanken i Viborg, hvor jeg stod i lære i 3 år, samtidig med at jeg gik på handelsskole og i august 1965 blev jeg udlært.
1/11 1966 blev jeg ansat i Københavns Handelsbank, direktionssekretariatet, hvor jeg stadig er. I januar 1968 blev jeg gift med Kurt Trangbæk og vi har en dejlig lejlighed i Rødovre. Vi er begge medlemmer af Rødovre og Omegns Gymnastikforening, hvor vi foruden selv at træne underviser børn.

Gymnastik: I 1955 kom jeg til at gå til gymnastik, men først i 196o begyndte jeg at dyrke redskabsgymnastik (det var først 196o at Viborg Gymnastikforening begyndte med denne gren af gymnastikken). Første konkurrence på landsplan jeg deltog i var et B-mesterskab i 1962 og her blev jeg nr. 1. 1963 deltog jeg i senior danmarksmesterskabene og blev nr. 5 og kom således på det danske landshold, der mødte Norge i Norge (holdet var på 6 deltagere). I årene 1964, 1965 og 1966 vandt jeg det danske mesterskab, i 1967 måtte jeg se mig hensat til 2-pladsen, men i 1968 lykkedes det mig igen at blive nr. 1. I disse år har jeg været på det danske landshold i samtlige landskampe, ialt 14 gange. Jeg har været i Norge 3 gange, i Finland og Sverige hver 1 gang. Jeg har 1965 og 1967 deltaget i Europamesterskaberne i henholdsvis Sofia (Bulgarien) og Amsterdam (Holland) og blev da henholdsvis nr. 34 og 25. I 1966 deltog jeg i verdensmesterskaberne i Dortmund og af de 156 deltagere, blev jeg nr. 91. 3 gange har jeg deltaget i Nordiske Mesterskaber.
I alle disse år har jeg været til mange træningskonkurrencer, by kampe og træningslejre i forskellige lande.
Toppen på det hele kom i år (1968) da jeg blev udtaget til de olympiske lege i Mexico City. Jeg havde trænet meget hårdt, måske nok med Mexico i tankerne, men jeg havde aldrig troet på, at jeg kom afsted. (Her skal lige siges, at det er første gang, at der har været en kvindelig gymnast med ved O.L.) Turen til Mexico varede 5 uger og her fik jeg meget andet end sport at se. Vi var på forskellige ture ud i landet, for at se befolkningen og deres levevilkår. På hjemturen var vi 2 dage i New York, hvilket også var meget interessant. I konkurrencen blev jeg nr. 75.

Kurt Trangbæk fortæller om sig selv:

1945 flyttede vi til Viborg og 1949 begyndte jeg på Vestre skole. 1958 tog jeg mellemskoleeksamen, realeksamen 1959. - begynder samme år på Viborg Katedralskole, studentereksamen 1962, soldat - Prinsens Livregiment (3/9 - 5/1o) hurtig hjemsendt (hurra), lærervikar til sommeren 63. Immatrikuleret v. Københavns Universitet sept. 1963. Filosofikum sommeren 1964. Bifagseksamen januar 1967 (Geologi- geografi) Begynder på Danmarks Højskole f. legemsøvelser sommeren 1967 (legemsøvelser = hovedfag) - afslutter 1.

Danskernes Historie Online
Danske Slægtsforskeres Bibliotek

del af embedseksamen sommeren 1968. (vil være kandidat sommeren 197o).

Gymnastik: Dansk mester drenge 1959, dansk mester juniors 1962, debut landshold 1962 - ialt 1o landskampe (senior) og 2 juniorlandskampe, 3 danske mesterskaber for hold, 2 discipl. mesterskaber seniors, 1 Københavnsk mesterskab, forsk. klubmester-; skaber, bedste placering ved dansk seniormesterskab var nr. 2.

3.I.B. Birgitta Thorsager er født i Vammen den 8. august 187o og hun døde i Bjerregrav den 1o. februar 1945. Hun blev gift i Vammen den 3. december 19o1 med

Niels Kristian Andersen, landmand og murer, der er født i Formyre den 25. juni 1879 og som døde i Bjerregrav den 13. februar 1956. Han var søn af landmand og landpost Søren Kristian Andersen og hustru Petrine Nielsen, Formyre.

Birgitta Thorsager gik i Vammen skole og blev uddannet indenfor husgerning. Hun lærte at sy og tog ud på gårdene og syede for folk, som skik var. Hendes speciale var herretøj. Hun havde endvidere ophold på Vestbirk Højskole.

Niels Kristian Andersen gik i skole i Foulum og er uddannet landmand. Ved sit giftermål købte han en landejendom i Ørris, som han drev indtil 1923, da han byggede hus i Hvolris og begyndte at arbejde som murerarbejdsmand. Senere flyttede han til Bjerregrav, hvor han fortsatte arbejdet.

Deres børn:

1. Anton Thorsager
2. Søren Kristian Andersen
3. Karen Andersen
4. Agnes Andersen } tvillinger
5. Sigrid Andersen }
6. Magnus Andersen
7. Jacob Thorsager Andersen
8. Petrine Andersen.

3.I.B.1. Anton Thorsager, centralbestyrer, er født i Vammen den 6. november 1893. Hans far var Vilhelm Hall, postbud i Viborg. Anton Thorsager blev gift i Låstrup den 6. november 1919 med

Birgitte Lambertsen, der er født i Låstrup den 16. august 1896, som datter af murermester Jørgen Anton Lambertsen og hustru Ane Marie Nielsen.

Anton Thorsager gik i Vammen og Hersom skole og var 2 år ved landbruget før han blev udlært som maskinarbejder i Viborg. Han arbejded forskellige steder som svend og 1915 aftjente han sin værnepligt i Viborg. Efter at have været på korporal- og sergent-

Danskernes Historie Online
Danske Slægtsforskeres Bibliotek

skole blev han udnævnt til sergent i 1919. 1920-21 virkede han som lærer på korporalskolen i Odense og indtil 1925 fungerede han som bataljonsskriver i Viborg, hvorefter han gik ud af hæren og etablerede sig i Vammen med en smede- og maskinforretning. Senere fik han brevsamlingsstedet i Vammen og siden blev han centralbestyrer med centralen opstillet i sit eget hjem. Han tjente i Hjemmeværnet siden dets oprettelse og var kompagnichef i 8 år, hvorefter han trak sig ud af aktiv tjeneste, men fortsatte som kommandobefalingsmand og våbenmester. 1954 blev han ridder af Dannebroge og han har desuden Hjemmeværnets Fortjenstmedalje og 8 års hæderstegn. 1947 blev han opstillet som folketingskandidat for Venstre (Knud Kristensen). Desuden kan det nævnes, at han i ca. 2o år var kasserer for Smedemesterforeningen i Viborg og Omegn, næstformand i Jyllands samvirkende Smedemesterforeninger ca. lo år og i mere end 3o år har været med i Menighedsrådet og virket som kirkeværge for Vammen kirke.

Birgitte Lambertsen gik i Låstrup skole og er uddannet dameskrædderinde.

I ægteskabet er datteren:

3.I.B.l.a. Rigmor Thorsager, centralbestyrer i Vammen, der er født i Viborg den 7. marts 1925 og som blev gift i Bjerringbro den 4. november 1967 med
Charles Larsen, bogholder, der er født i Løgstør den 3o. marts 193o, som søn af handelsmand Chr. Larsen og hustru Magda Kirstine Sofie Knudsen, Løgstør.
Der er ingen børn i dette ægteskab.

3.I.B.2. Søren Kristian Andersen, gårdejer og sognerådsformand, er født i Hersom den 4. december 19o2 og blev gift i Vammen den 11. november 1927 med
Else Axelsen, der er født i Vammen den 17. december 19o3, som datter af møller Anders Axelsen og hustru Sophie Pedersen, Vammen Mølle.

Søren Kr. Andersen gik i skole i Hersom og er uddannet ved landbruget. Han aftjente sin værnepligt ved 3. Feltartilleriregiment i Aarhus 1923/24, tog ophold på Skals Højskole 1921/22 og købte 1927 noget jord i Hærup, hvor han byggede en gård, som han drev til 1951. Han byttede sig derpå til Provstegaarden i Klejstrup og drev denne indtil han 1958 bortforpagtede den til svigersønnen Peter Vammen, der overtog den i 1963.
Søren Andersen har siden 1955 været sognerådsformand, er i bestyrelsen for Venstrevælgerforening, Viborg Amts Sognerådsforening og Løvelkredsens Sognerådsforening. Endvidere er han formand for Løvel-

Danskernes Historie Online
Danske Slægtsforskeres Bibliotek

kredsens Udpantningscentral, Skoleforbundet for "Brattingsborgsskolen" i Klejtrup og for Forbundsbiblioteket i Klejtrup, m,m,.

Else Axelsen gik i skole i Vammen og er uddannet indenfor husgerning. Hun lærte i sin tid syning på en systue, hvorefter hun startede egen systue, som hun drev i nogen tid. Hun sidder i bestyrelsen for Hus-Husholdningsforeningen.

Deres børn:

a. Ruth Andersen
b. Grethe Birgitte Andersen.

3.I.B.2.a. Ruth Andersen er født i Hærup den 13. maj 1929 og hun blev gift i Klejtrup den 5. marts 1949 med Jens Hansen Christensen, murermester, der er født i Hvornum den 9. august 1919, som søn af murermester Edvard Peder Christensen og hustru Bothilde Petersen.

Ruth Andersen gik i skole i Klejtrup og har haft ophold på ungdomsskole ½ år. Hun er uddannet indenfor husgerning.

Jens Hansen Christensen gik i skole i Hvornum og er udlært murer. Efter 2 år på Haslev Håndværkerskole aftjente han sin værnepligt ved Livgarden og var i tjeneste, da tyskerne 194o besatte Danmark. 1947 begyndte han selvstændig virksomhed i Nørager, men flyttede året efter til Sønderholm v/Nibe, hvor han nu driver murer- og entreprenørvirksomhed. Jens Hansen Christensen har været formand for K.F. U.M. i en årrække, været medlem af skolekommissionen, i repræsentantskabet for Specialarbejderskolen i Aalborg samt været med i flere bestyrelser i lokale foreninger.

Deres børn:

1) Palle Juul Christensen, født 28. oktober 1949 i Nibe,
2) Søren Hoppe Christensen, født 2.august 1951 i Sønderholm og
3) Lone Christensen, født 9. februar 1956 i Sønderholm.

Palle og Lone er stadig skolesøgende mens Søren er mekanikerlærling.

3.I.B.2.b. Grethe Birgitte Andersen er født i Hærup den 26. august 1931 og hun blev gift i Klejtrup den 26. april 1952 med Peter Nedergaard Vammen, gårdejer, der er født i Hejring den 3o. juli 1922, som søn af gårdejer Peder Kr. Vammen og hustru Kirstine Jensen.

Grethe Birgitte Andersen gik i Klejtrup skole og er uddannet indenfor husgerning, bl.a. i Viborg og Kø-

Danskernes Historie Online
Danske Slægtsforskeres Bibliotek

benhavn. Hun har været elev på Haslev Højskole i 1951.

Peter Nedergaard Vammen gik i skole i Hejring og er uddannet landmand. Han var på Tommerup Højskole i 1943/44 og købte 1952 ejendom i Hejring, som han drev i 6 år, hvorefter han forpagtede svigerfaderens gård "Provstegaarden" i Klejtrup, som han overtog 1963.
Peder Nedergaard Vammen er i bestyrelsen for Mejeriet, Venstrevælgerforening samt er vurderingsmand i Brandforsikringen.

Deres børn:

1) Ragna Vammen, født i Hejring 17. oktober 1953,
2) Per Nedergaard Vammen, født i Hejring 8. januar 1957,
3) Dorte Vammen, født i Klejtrup den 29. juni 1958.

3.I.B.3. Karen Andersen er født i Ørris den 5. august 19o4 og hun blev gift i Hersom den 2. maj 1924 med Axel P. Axelsen, gårdejer (bror til Søren Kr. Andersens hustru Else), er født i Vammen den 27. november 1899, som søn af gårdejer og møller Anders Axelsen og hustru Sophie Pedersen, Vammen.

Karen Andersen gik i skole i Hersom og er uddannet indenfor husgerning. Hun har været udtaget som domsmand og har tjent bl.a. hos Chr. Bundgaard i 5½ år og har været husbestyrerinde for lærer Knudsen i Hersom.

Axel Axelsen gik i skole i Vammen og er uddannet ved landbruget. 1923 købte han svigerfaderens ejendom, som han drev indtil han 193o købte "Bredbakkegaard" i Ørris. Han var 1954-62 medlem af Sognerådet og er ejendomsskylds vurderingsmand for Heste- og Kreaturforsikring. 1961 afstod han gården til sønnen Henning og byggede et hus i umiddelbar nærhed.

Deres børn:

a. Tove Axelsen,
b. Henning Axelsen og
c. Conny Axelsen

3.I.B.3.a. Tove Axelsen er født i Ørris den 25. august 1927 og hun blev gift i Hersom den 12. juli 1947 med Egon Nielsen, murer, der er født i Møldrup den 15. august 192o, som søn af landmand Niels Nielsen og hustru Agnes Kamilla Marie Nielsen, Lund/Roum.

Tove Axelsen gik i skole i Hersom og er uddannet indenfor husgerning. Hun lærte at sy og syede en del for fremmede.

Danskernes Historie Online
Danske Slægtsforskeres Bibliotek

Egon Nielsen gik i skole i Roum og arbejdede derefter en tid ved landbruget. 1947 købte han en landejendom i Ørris, som han drev til 1959, hvorefter han solgte den og begyndte som murerarbejdsmand. Efter nogle års forløb gik han i murerlære og 1968 blev han udlært murer. Han har iøvrigt i mange år været "skaffer" (arrangør og leder af festligheder for folk).

Der er ingen børn i ægteskabet.

3.I.B.3.b. Henning Axelsen er født i Vammen den 19. marts 1930 og han blev gift i Bjerregrav den 17. september 1957 med Elisabeth Pedersen, der er født i Hvolris den 10. februar 1936, som datter af vejmand Ejnar Chr. Pedersen og hustru Julie Ingeborg Jensen.

Henning Axelsen gik i Hersom skole og er uddannet ved landbruget. Værenpligten aftjente han 1951/52 i Haderslev og 1961 overtog han faderens gård "Bredbakkegaard" i Ørris. Han sidder i bestyrelsen for Mejeriet og for Skytteforeningen samt er formand for Idrætsforeningen.

Elisabeth Pedersen gik i skole i Bjerregrav og på Flemming Efterskole. Hun er uddannet indenfor husgerning og har bl.a. arbejdet 3 år på De Gamles Hjem i Viborg.

Deres børn:

1) Bodil Axelsen, født 1. januar 1959 i Ørris og
2) Dorit Axelsen, født 13. september 1963.

3.I.B.3.c. Conny Axelsen er født i Ørris den 22. september 1937 og hun blev gift i Hersom kirke den 25. juni 1960 med Aage Christian Lassen, der er født i Brøndum den 17. juni 1936, som søn af husmand Niels Gerhard Lassen og hustru Marie Cathrine Nielsen.

Conny Axelsen gik i skole i Hersom og på Jebjerg Ungdomsskole 1954/55. Hun er uddannet indenfor kolonialbranchen i Hvolris Brugsforening, hvor hun fortsatte som ekspeditrice indtil sit giftermål.

Aage Christian Lassen gik i skole i Bjerregrav og arbejdede derefter nogle år ved landbruget. 18 år gl. kom han i elektrikerlære i Bjerregrav, hvor han stadig arbejder. Værnepligten aftjente han ved Telegraftropperne 1958/60, hvor han blev udnævnt korporal.

Deres børn:

1) Peter Gerhard Lassen, født i Bjerregrav 23. april 1961.
2) Birthe Lassen, født i Bjerregrav den 19. august 1964.

Danskernes Historie Online
Danske Slægtsforskeres Bibliotek

3.I.B.4. Agnes Andersen er født i Hersom den 19. oktober 1906 og hun blev gift i Bjerregrav den 30. september 1934 med

Niels Nielsen, der er født i Børglum den 19. december 1908, som søn af købmand Carl Nielsen og hustru Helene Marie Nielsen.

Agnes Andersen, der er tvilling, gik i skole i Hersom og er uddannet indenfor husgerning. Hun har været sin mand en værdifuld støtte i oparbejdelsen af købmandsforretningen.

Niels Nielsen gik i skole i Børglum og er udlært i kolonialbranchen 1927. Han gennemgik Møllers Handelsskole i Aalborg og købte sin nuværende forretning i Gandrup den 15. juli 1934. Det var dengang en lille købmandshandel, men er i dag oparbejdet til en betydelig forretning i moderne lokaler.
Niels Nielsen har været medlem af sognerådet, 4 år som formand. Han sidder endvidere i bestyrelserne for adskillige lokale foreninger.
1943 begyndte han endvidere med minkavl og har nu 2 minkfarme, som han driver sideløbende med forretningen.

Deres børn:

a. Poul Erik Nielsen
b. Birgit Helene Nielsen
c. Peter Nielsen

3.I.B.4.a. Poul Erik Nielsen er født i Gandrup den 2. august 1935 og han blev gift i Hornum/Ulstrup den 9. februar 1958 med

Rita Elvira Jensen, der er født i V. Hornum den 2. december 1937, som datter af forsikringsagent Viggo Kr. Jensen og hustru Olga.

Poul Erik Nielsen gik i skole i Gandrup og tog realeksamen. Han blev kolonialuddannet og havde et års ophold på Handelshøjskolen i Aalborg, hvorefter han blev bogholder i Hobro og senere kontorchef i Kolding hos A/S Dansk Kraft Emballage. Han har desuden gået 3 år på Kolding Købmandsskole og har fået Middle-Management med organisation som speciale. Han er endvidere medlem af Junior Chamber, Kolding.

Rita Elvira Jensen er uddannet indenfor manufakturbranchen.

Deres børn:

1) Gitte Nielsen, født i Hobro 12. juli 1958 og
2) Joan Nielsen, født i Kolding 7. april 1963.

Danskernes Historie Online
Danske Slægtsforskeres Bibliotek

3.I.B.5. Sigrid Andersen, der er tvilling til Agnes, er født i Ørris den 19. oktober 1907 og hun døde i Viborg 8. april 1942. Hun var ugift.

Sigrid Andersen gik i skole i Hersom og arbejdede derefter i huset, indtil hun havde et ulykkestilfælde, hvorefter hun ca. 25 år gl. kom til Viborg Sygehus og der passede centralen. En overgang var hun også husbestyrerinde på "Stubbegaard" i Hersom. Hun var en dygtig og intelligent pige, afholdt af alle, men handicappet efter ulykken.
På kirkegården i Bjerregrav har hendes kammerater fra Sygehuset rejst en sten i mindet om hende.

3.I.B.6. Magnus Andersen er født i Ørris den 14. april 1909 og han blev gift i København den 21. februar 1937 med Anna Kirstine Cyrine Christiansen, der er født i Bækkelund den 4. december 1915, som datter af husmand Jens Christiansen og hustru Marie Larsen, Stordalen, Grønhøj, Frederiks.

Magnus Andersen gik i skole i Hersom og er udlært smed og maskinarbejder hos halvbroderen Anton Thorsager, Vammen. Han aftjente sin værnepligt i Aarhus 1930/31 og har siden 1936 arbejdet som maskinarbejder hos B & W's Motorfabrik i København, hvor han 1952-64 var tillidsmand for smedenes Klub 23B, kasserer for B & W's Fælledsklub 1954-62, bestyrelsesmedlem i smedenes afd. 12 1953-63 og udvalgsmedlem i Arbejdernes cooperative Markentenderi 1957-65.

Anna Kirstine Cyrine Christiansen gik i Grønhøj skole og er uddannet indenfor husgerning.

Bopæl: Venedigvej 4, København.S.

Deres børn:

a. Sonja Andersen
b. Leif Bruno Andersen
c. Aase Andersen.

3.I.B.6.a. Sonja Andersen er født i København den 25. marts 1938 og hun blev gift med
Ib Schrøder, der er født i Stoholm den 10. februar 1938 som søn af Otto Schrøder og hustru Kirstine Pedersen, Stoholm.

Sonja Andersen gik i Sundpark skole og tog mellemskoleeksamen og er nu ansat ved Københavns Telefon.

Ib Schrøder gik i skole i Troelstrup ved Stoholm og blev udlært smed i Stoholm, hvorefter han kom til B & W i København, hvor han arbejdede i 6 år. Han arbejder nu som montør for et amerikansk firma i København.

Danskernes Historie Online
Danske Slægtsforskeres Bibliotek

Deres børn:

1) Kim Schrøder, født 26. april 1958 og
2) Karsten Schrøder, født 16. marts 1963.

3.I.B.6.b. Leif Bruno Andersen er født i København den 1. august 1939 og han blev gift 1959 med Liv Astrid Hansen, der er født i Hamar, Norge, den 26. november 1939, som datter af inspektør Harald Peter Hansen og hustru Edith Hansen, Hamar, Norge.

Leif Bruno Andersen gik i Sundpark skole og er udlært maskinarbejder hos B & W. Efter en tid i Grønland blev han ansat ved Statsbanerne, hvor han nu er lokomotivfører.

Ægteskabet blev opløst i 196o.

Deres barn:

1) Evy Elisabeth Andersen er født 19. oktober 1959.

3.I.B.6.c. Aase Andersen er født i København den 16. oktober 1943 og hun blev gift i København den 4. juli 1964 med Kurt Erik Jensen, der er født i København den 18. november 1938, som søn af bager Poul Martin Jensen og hustru Poula Marie Bosch, København.

Aase Andersen tog mellemskoleeksamen og er uddannet på kontor.

Kurt Erik Jensen tog præliminæreksamen og er uddannet elektriker med eksamen som installatør.

Deres børn:

1) John Jensen, født 13. september 1965 og
2) Keld Jensen, født 19. maj 1967.

3.I.B.7. Jacob Thorsager Andersen er født i Ørris den 16. februar 1911 og han blev gift i Ørum Sdrl. den 27. marts 1941 med Karen Solveig Rasmussen, der er født i Hersom den 28. november 1918, som datter af gårdejer Christian Bay Rasmussen og hustru Kirstine Nielsen.

Jacob Thorsager Andersen gik i Hersom skole og er uddannet ved landbruget fra sit 12. år. Han arbejdede bl.a. hos Jens Fjeldsted i Hersom i 5 år og hos sin senere svoger Axel Axelsen, ligeledes i 5 år. 1941 købte han sin nuværende ejendom i Ørris. Han er medlem af bestyrelsen af Mejeriet og Sygekassen samt er med i Menighedsrådet- det kan endvidere nævnes at han ivrig jæger.

Karen Solveig Rasmussen gik i skole i Ørum Sdrl. og er uddannet indenfor husgerning og syning.

Deres børn:

Danskernes Historie Online
Danske Slægtsforskeres Bibliotek

a. Jørn Thorsager Andersen, født 26. april 1944,
b. Egon - - , født 21. juli 1947,
c. Orla - - , født 2o. aug. 1953 og
d. Lone - - , født 31. juli 1956.

3.I.B.7.a. Jørn Thorsager Andersen er født 26. april 1944 og gik i skole i Hersom. Han er kolonialuddannet i Veddum Brugsforening og aftjente sin værnepligt i Nr. Uttrup 1964/65. Siden 1. maj 1968 har han været ansat ved Toldvæsnet.

3.I.B.8. Petrine Andersen er født i Ørris den 7. januar 1914 og hun blev gift i Hersom den 25. juni 1933 med Peder Christensen, der er født i Hørrup den 5. september 19oo, som søn af gårdejer Anders Christensen og hustru Abe Marie Christensen.

Petrine Andersen gik i skole i Hersom og er uddannet ved husgerning. Hun har altid haft lyst til at skrive og har gode evner herfor. Utallige er de sange og digte hun har forfattet. Der skal her citeres et vers, som hun spontant har skrevet til denne slægtsbog og som synes på højde med store digteres arbejder:

Af dybe rødders styrke skabtes stammen,
hvorfra de stærke grene voksed' ud.
Og kviste fødtes, spredtes, søgte sammen,
mens gamle grene faldt på stormens bud.
Men stadig knop ved knop i vår vil briste
til liv fra safter fra det stærke ved.
- Til alle jer, der nu er unge kviste:
Betragt vor rod i sand ærbødighed.

Om sit barndomshjem fortæller Petrine Andersen:

Mit fødehjem ligger ensomt, men i naturskønne omgivelser. Står man på gårdspladsen har man en vidunderlig udsigt over søen med lyngbakkerne og Lindum skov som baggrund. Fra min barndom husker jeg de mange besynderlige navne, som knyttede sig til stedet. En dyb slugt, syd for huset, kaldtes "Busselund",- alene navnet kunne nok give et barn gåsehud. Så var der "Thammes's Hurl" med den store troldsten og "Grøndal", hvor den hovedløse so dyrkede sit natlige friluftsliv. Men ejendommens navn var dog det mest besynderlige. De gamle på egnen kunne berette, at stedet, fra gammel tid kaldtes "Dottepøt". Hvorfra navnet stammede og hvad ordet betød, vidste ingen. Men en herlig tumleplads var det for vi børn og mange indianerkampe blev udkæmpede fra de, i vor fantasi, vidtstrakte prærier og de dybe skove. Et kært minde for mig er også vore hyggelige vinteraftner. En ubrydelig skik var, at lampen først måtte tændes når det var absolut mørkt. For selvfølgelig skulle der spares på den dyre petroleum. Men når dagens dont var endt for mor og far, samledes vi alle i stuen til mørkningstime. Så sad vi da der mens tusmørket sænkede sig - Mor med strikketøjet, som voksede lige hur-

Danskernes Historie Online
Danske Slægtsforskeres Bibliotek

tigt i mørke, som i lys, og far med den lange pibe. Det eneste lys i stuen var skæret fra kakkelovnen, hvor tørvegløderne ulmede, mens vandkedelen snurrede og sang - sommetider lystigt - men til tider særtvemodigt."Fortæl om gamle dage", lød det fra børnene. Min far stammede fra Fornyre ved Tjele og kendte alle de sagn og historier, som knytter sig til denne gamle herregård. Der var den om forken, der var stukket ind over porten og ikke måtte fjernes, da gården i så fald ville brænde. Også historien om den sorte hund, der vandrede om, som den onde ritmesters genfærd, fik vi, men hver gang, vi hørte den, var jeg ikke den, der holdt fødderne ved gulvet! Når så mor rejste sig og tændte lampen over bordet, gik der et lille lettelsens suk gennem stuen. Væk var alle spøgelser. Thi inden for lampens lyskreds kunne intet overnaturligt nå os. Mor og far forklarede os ganske vist, at disse historier var dum overtro, som kun gamle mennesker troede på; men jeg tror nu, mine forældre begge havde en lille rem af huden. Mor og far var meget læseinteresserede og far holdt af at læse højt for os. Mange bøger blev pløjet igennem i de lange aftener. Jeg husker endnu fars stemme. Han udtalte ordne skriftret, monotont og langsomt, men hvor nød vi det! Vi har leet og grædt med Phileas Fog på hans lange rejse om jorden om kap med tiden, og vi har fulgt Jules Verne's helte på månerejsen og på de farefulde togter under vandet. - Lykkelige børn, som fik lov at bruge fantasien. Da jeg, for en del år siden besøgte vort gamle hjem, konstaterede jeg, at min barndoms kære poppel endnu stod ved sydgavlen. Hvor har jeg mange gange entret til tops i dens krone, og hvor var verden stor, set deroppe fra. Du kære, gamle træ, hvor var det vemodigt igen at stryge hånden over din knudrede bark.
Tak for alt, gamle "Dottepøt".

Peder Christensen gik i Bjerregrav skole og var ved landbruget, indtil han 25-år gl. rejste til Argentina, hvor han arbejdede ved farming. Han blev der 4 år. Efter sit giftermål begyndte han som murer hos sin svigerfar, Niels Kr. Andersen og arbejdede ved dette fag, indtil han den 8. januar overtog sin nuværende landejendom "Bakkely" i Aastrup. Han er i bestyrelsen for Mejeriet og Sygekassen.

Deres børn:

a. Niels Henrik Christensen
b. Anne Margit Christensen
c. Bent Nørris Christensen
d. Knud Nørris Christensen
e. Birgitte Thorsager Christensen.

Danskernes Historie Online
Danske Slægtsforskeres Bibliotek

3.I.B.8.b. Anne Margit Christensen er født i Hørrup den 3. februar 1938 og hun blev gift i Pederstrup den 3. november 1957 med

Evald Søe, der er født i Nørhå den 3. juni 1934, som søn af stats-husmand Anders Jensen Søe og hustru Johanne Kirk, Snedsted, Thy.

Anne Margit Christensen gik i Bjerregrav skole, var i huset ca. 3 år og kom derefter på Salling Ungdomsskole i 1955. Hun blev færdiguddannet sygehjælper fra Silkeborg 1968.

Evald Søe gik i Nørhå skole og er kolonialuddannet. Værnepligten aftjente han ved Forsvarets Lægekorps i 1955/56 og derefter blev han 1. kommis i en forretning i Nykøbing M. fra 1956 til 196o. Efter i et år at have forpagtet en købmandsforretning i Toustrup pr. Sporup blev han lagerforvalter på G.A.S.A. i Silkeborg og 1966 købte han et sodavandsdepot i Hammel.

Deres børn:

1) Poul Søe, født 3. marts 1958 i Nykøbing M og
2) Hanne Søe, født 24. marts 1959 sst.

3.I.B.8.c. Bent Nørris Christensen er født i Hørrup den 3o. august 1939 og han blev gift den 29. oktober 1962 i Grønland med

Karoline Andersen, der er født i Grønland.

Bent Nørris Christensen opholder sig for tiden i Grønland.

Deres børn:

1) Poul Nørris Christensen, født 4. maj 1963,
2) Peter - - , født 8. sept. 1964,
3) Karen - - , født 12. maj 1966 og
4) Jørgen - - , født 15. okt. 1967.

alle børnene er født i Grønland.

3.I.B.8.d. Knud Nørris Christensen er født i Aastrup den 27. oktober 1946.

3.I.B.8.e. Birgitte Thorsager Christensen er født i Aastrup den 28. juni 195o.

3.I.C. Ann Cathrine Margrethe Thorsager er født den 24. januar 1874 og hun døde den 25. oktober samme år.

Danskernes Historie Online
Danske Slægtsforskeres Bibliotek

3.II. Johanne Birgitte Jacobsen er født i Vammen den 12. september 1840 og hun døde samme sted den 10. juli 1908. Hun blev gift i Vammen den 16. oktober 1867 med Jens Christian Nielsen, der er født i Vammen den 21. maj 1835 og som døde sst. den 15. december 1907.
De havde gård i Vammen by.

Deres børn:

A. Dorthe Margrethe Nielsen
B. Nielsine Marie Nielsen
C. Christen Nielsen (navneforandring til Bach).
D. Nicoline Nielsen.

3.II.A. Dorthe Margrethe Nielsen er født i Vammen den 16. april 1868 og hun døde i Foulum den 12. januar 1944. Hun blev gift i Vammen den 10. november 1896 med Hans Jensen Møller, der er født i Formyre den 21. november 1872 og som døde i Foulum den 1. maj 1951. Han var søn af skomager Jens Christian Hansen og hustru Maren Sørensen, Foulum.

Dorthea Margrethe Nielsen gik i skole i Vammen og er uddannet indenfor husgerning.

Hans Jensen Møller gik i skole i Foulum, var soldat i Viborg i 1893 og boede på Foulum mark i det hus, som nu beboes af hans to sønner Christian og Johannes.

Deres børn:

1. Petra Kirstine Møller
2. Jens Christian Møller
3. Johanne Jensine Møller
4. Marie Sofie Møller
5. Dagmar Kirstine Møller
6. Viggo Severing Møller
7. Johannes Møller
8. Karl Georg Møller
9. Gerda Møller

Danskernes Historie Online
Danske Slægtsforskeres Bibliotek

3.II.A.1. Petra Kirstine Møller er født i Foulum den 12. september 1897 og hun blev gift i Tjele den 17. juni 1921 med Niels Gundersen Johannesen, kommunalarbejder, der er født i Grynderup den 13. juli 1895, som søn af boelsmand Niels Kr. Johannesen og hustru Jensine Kirstine.

Petra Kirstine Møller gik i skole i Foulum og er uddannet ved husgerning. Efter sit giftermål har hun været ansat i køkkenet på Statshospitalet, nogle år på Folkekuranstalten ved Hald og knyttet til skolebespisningen på Østre skole.

Niels Gundersen Johannesen gik i skole i Grynderup og blev konfirmeret i Stenild. Han er uddannet ved landbruget og havde forskellige pladser. Senere blev han bestyrer på sin fars landejendom i Allestrup og fra 1924 til 1928 statshusmand på Stenildhøjgaard. I 1928 flyttede han til Viborg og i 1936 fik han ansættelse som arbejder under Viborg kommune, hvorfra han blev pensioneret i 1962. I 1935 købte han sit nuværende hus på Finderupvej 24.

Deres børn:

3.II.A.1.a. Henry Gotfred Johannesen, kasernearbejder, er født den 21. april 1922 i Grynderup og er gift med Johanne Sofie.

3.II.A.1.b. Lilia Gudrun Johannesen er født i Grynderup den 15. juli 1923 og gift med Poul Carstensen, malermester i Viborg.

3.II.A.1.c. Edith Kirstine Johannesen er født i Stenild den 21. december 1925 og gift med Tage Chruensen, overportør, Viborg.

3.II.A.1.d. Arne Verner Johannesen er født i Viborg den 24. april 1928 og døde den 21. december 1967. Han var gift med Margit Pedersen.

3.II.A.2. Jens Christian Møller er født i Foulum den 28. januar 1899.

Han gik i skole i Foulum og blev landmand. Han var på St. Restrup Højskole 1920/21 og gennemgik senere samme sted 3 kurser og var på Asmild Kloster Landbrugsskole i 1925/26. Han er tillidsmand i Husmandsbrandkassen.

Danskernes Historie Online
Danske Slægtsforskeres Bibliotek

3.II.A.3. Johanne Jensine Møller er født i Foulum den 2o. september 19oo og hun blev gift i Tjele den 21. september 1926 med

Marius Gerhard Bertelsen, der er født i Rørbæk den 6. april 1898, som søn af gårdejer Jens Chr. Bertelsen og hustru Anne Marie Christensen, Rørbæk.

Johanne Jensine Møller gik i Foulum skole og er uddannet ved husgerning.

Marius Gerhard Bertelsen gik i Rørbæk skole og er uddannet ved landbruget. Han var soldat i Aalborg 1918 - 1919, havde ophold på Støvring Højskole 1922/23 og overtog derpå faderens gård "Engvang" i Rørbæk 1925.

Deres børn:

a. Gunnar Møller Bertelsen
b. Henning Bertelsen

3.II.A.4. Marie Sofie Møller er født i Foulum den 14. marts 19o2 og blev gift i Tjele den 4. december 193o med

Thomas Christian Jensen, der er født i Foulum den 21. februar 1893, som søn af gårdejer Jens Chr. Jensen og hustru Ane Olsen, Foulum.

Marie Sofie Møller gik i skole i Foulum og er uddannet ved husgerning. Hun havde ophold på Ollerup Højskole og har været bestyrelsesmedlem i Husmoderforeningen.

Thomas Chr. Jensen gik i Foulum skole og er uddannet ved landbruget. Værnepligten aftjente han i København i 1916/17 og han havde ophold på Ryslinge Højskole 1915/16. 1928 overtog han fødegården "Foulum Østergaard", som han siden har om- og udbygget meget. Han er i Menighedsrådet, i Mejeriets bestyrelse samt i tilsynsrådet for Tjele Sparekasse.

Deres børn:

a. Anne Margrethe Jensen
b. Nanny Inga Jensen
c. Jens Christian Jensen
d. Edith Kirstine Jensen.

Danskernes Historie Online
Danske Slægtsforskeres Bibliotek

3.II.A.4.b. Nanny Inga Jensen er født i Foulum den 13. februar 1936 og hun blev gift i Tjele den 3. februar 1962 med Hagbard Nørgaard Knudsen, der er født i Staby den 11. juli 1936, som søn af gårdejer Anders Nørgaard Knudsen og hustru Ida Sofie Kristensen, Staby.

Nanny Inga Jensen gik i Foulum skole og var på Salling Ungdomsskole. Efter at have arbejdet i huset ca. 4 år tog hun ophold på Ryslinge Højskole og derpå kom hun i lære som ekspeditrice i Viborg.

Hagbard Nørgaard Knudsen gik i Staby skole og kom på Staby Ungdomsskole i 1951. Efter at have aftjent værnepligten kom han i købmandslære i København og han arbejdede derpå en tid som repræsentant i kaffe og 1963 blev han direktør for Salling Kafferisteri.

Deres børn:

1) Inge Nørgaard Knudsen, født 2. september 1962,
2) Jørgen Nørgaard Knudsen, født 24. marts 1964 og
3) Kirsten Nørgaard Knudsen, født 9. juli 1965 -

alle født i Skive.

3.II.A.4.c. Jens Christian Jensen er født i Foulum den 19. november 194o og han blev gift i Ørum kirke den 18. marts 1967 med

Gurli Dalsgaard Nielsen, der er født i Hadsten den 17. juli 1945, som datter af gårdejer Børge Dalsgaard Nielsen og hustru Edith Kirstine Madsen, Velds.

Jens Chr. Jensen gik i Foulum skole og på Levring efterskole. Han er uddannet ved landbruget, aftjente sin værnepligt ved Telegraftropperne i Aarhus, havde ophold på Asmild Kloster Landbrugsskole 1961/1962 og overtog derpå fødegården "Foulum Hedegaard" 31. december 1966.

Gurli Dalsgaard Nielsen gik i skole i Ørum Sdrl. og var på Lægaards Ungdomsskole i Holstebro. Efter ophold på Håndarbejderskolen i Skals 1962/63 tog hun på Sønderborg Idrætshøjskole 1964, hvor hun blev uddannet delingsfører.

Danskernes Historie Online
Danske Slægtsforskeres Bibliotek

3.II.A.5. Dagmar Kirstine Møller er født i Foulum den 6. september 1904 og hun blev gift i Tjele den 29. oktober 1926 med

Niels Kristian Pedersen Balle, der er født i Almind den 2o. september 1896, som søn af landmand og slagter Ole Pedersem Balle og hustru Ane Marie Nielsen, Vium.

Dagmar Kirstine Møller gik i skole i Foulum og er uddannet indenfor husgerning.

Niels Kristian Pedersen Balle gik i skole i Demstrup og er uddannet landmand. Han aftjente sin værnepligt i Odense og Holbæk 1916-18 og 1929 overtog han faderens gård i Vium.

De har sønnen:

3.II.A.5.a. Erik Ove Pedersen Balle, landmand, der er født 25. januar 1931. Han er ugift og bor på gården.

3.II.A.6. Viggo Severin Møller, landmand, er født i Foulum den 31/7 1906 og blev gift i Hundslund den 11/10 1938 med Helga Pedersen, der er født i Oldrup den 17/7 1911 som datter af gdr. Søren Peder Pedersen og hustru Bodil Johanne Simonsen, Oldrup.

Viggo Severin Møller gik i Foulum skole og udd.landmand. Han var soldat i Randers og København i 1927, på Uldum Højskole 1934/35, forpagtede Foulum Præstegaard i 1938 og boede der, indtil han i 1962 købte sin nuværende landejendom ved Kvorning kirke.

Helga Pedersen gik i skole i Oldrup, udd.ved husgerning og var på Uldum Højskole i 1934.

Deres børn: a. Bodil Margrethe Møller
b. Kirsten Møller.

3.II.A.6.a. Bodil Margre.Møller er gift med slægtsmedlem: 3.I.A.4.f Knud Erik Sørensen.

Se 3.I.A.4.f.

3.II.A.6.b. Kirsten Møller er født i Foulum den 7/2 1946 og blev gift i Kvorning den 21/2 1965 med
Flemming Birkeskov, blikkeslager, der er født i Randers der 4/3 1944 som søn af urmager Karl Birkeskov og hustru.

Kirsten Møller gik i skole i Foulum, udd.ved husgerning og var på Hadsten Højskole i 1964.

Flemming Birkeskov gik i skole i Randers,udlært som blikkenslager og var soldat i Randers 1966/67.

Deres børn: 1) Bjarne Birkeskov f.28/7 1965
2) Benny Birkeskov f.14/8 1967.

Danskernes Historie Online
Danske Slægtsforskeres Bibliotek

3.II.A.7. Johannes Evald Møller er født i Foulum den 5. juni 1908 og han blev gift i Vejrum den 21. november 1947 med

Karen Bodil Andersen, der er født i Vejrum den 6. august 1923, som datter af landmand Jens Andersen og hustru Ingeborg Døssing, Vejrum.

Johannes Evald Møller gik i Foulum skole og er uddannet indenfor landbruget. Han aftjente sin værnepligt i Aarhus og 1953 overtog han fødegården.

Karen Bodil Andersen gik i skole i Vejrum og er uddannet indenfor husgerning.

Deres børn:

a. Else Møller, kontorelev, er født i Foulum den 7. maj 1949 og

b. Inge Møller, realist, er født i Foulum den 4.juni 1953.

3.II.A.8. Karl Georg Møller er født i Tjele den 14/11 1909 og blev gift i Bjerregrav/Randers den 30/5 1943 med

Valborg Helene Jespersen, der er født i Hammershøj den 20/10 1919 som datter af gdr.Kresten Jespersen.

Karl Georg Møller gik i skole i Foulum og kom ud at tjene. Han var soldat i Randers i 1930 og på Uldum Højskole 1932/33. Siden sit giftemål har han arbejdet ved forskelligt, mest ved teglværk. Han har en landejendom i Årup, hvor han har boet siden 1948.

Valborg Helene Jespersen gik i skole i Hammershøj, uddannet ved husgerning og var på Rønde Højskole.

Deres børn: a. Karen Margrethe Møller
b. Margit Møller
c. Rita Møller, f.21/6 1949,kontorelev
d. Lilian Møller f.15/5 1958.

3.II.A.8.a. Karen Margrethe Møller er født 29/3 1944 og gift med Kjeld Petersen, kontorassistent ved Shell i Fredericia. De har sønnen: 1) Flemming Petersen f.7/10 1967.

3.II.A.8.b. Margit Møller er født den 3/7 1946 og gift med Bjarne Kjeldsen, fodermester på Sødal i Rødding.

Danskernes Historie Online
Danske Slægtsforskeres Bibliotek

3.II.A.9. Gerda Marie Møller er født i Foulum den 12. november 1912 og hun blev gift i Tjele den 18. januar 1938 med Hans Hjortkær Hansen, der er født på Omø den 12. oktober 1908, som søn af fisker Hans Peder Hansen og hustru Kirstine Madsen, Omø.

Gerda Møller gik i skole i Foulum og er uddannet indenfor husgerning. 1936/37 havde hun ophold på Uldum Højskole.

Hans Hjortkær Hansen gik i skole Omø, arbejdede ved landbruget og rejste derefter til U.S.A., hvor han bl.a. arbejdede med farming og guldgravning. Han kom hjem 1936 og købte 1938 sin nuværende gård i Vammen.

Deres børn:

a. Leif Hjortkær Hansen, født 25. april 1938 og død 3 år gammel,
b. Hans Peder Hjortkær Hansen,
c. Leif - - ,
d. Dorthea Margrethe - - ,
e. Jørgen - - ,
f. Knud - - , født 28. juli 1947,
g. Hanne - - ,
h. Karen Marie - - , født 9. april 1951,
j. Betty - - , født 2. april 1953,
k. Birthe - - , - 2. april 1953,
l. Lis - - , født 11. marts 1955.

3.II.A.9.b. Hans Peder Hjortkær Hansen er født i Vammen den 5. maj 1941 og han blev gift i Trandum den 23. november 1968 med

Irene Alstrup, der er født i Trandum den 28. juni 1944, som datter af landmand Thorvald Alstrup og hustru Edith Heilskov Sørensen, Trandum.

Hans Peder Hjortkær Hansen gik i Vammen skole og senere 4 vintre på aftenskole. Han er uddannet ved landbruget og aftjente sin værnepligt på Nr. Uttrup kaserne. Efter ophold på Lægaard Landbrugsskole kørte han maskinstation i 2 år indtil han kom til Frigor Køleanlæg i Overlund.

Irene Alstrup gik i Trandum skole, havde ophold på Lægaard Ungdomsskole og er uddannet indenfor husgerning. Hun gik på forskellige kurser om aftenen for at dygtiggøre sig og efter et ophold i huset i Norge blev hun uddannet plejerske på Statshospitalet i Viborg, hvor hun endnu er ansat.

3.II.A.9.c. Leif Hjortkær Hansen er født i Vammen den 7. november 1942 og han blev gift i Viborg den 15. oktober 1964 med Karen Lis Andersen, der er født i Viborg den 2. juni 1946, som datter af arbejdsmand J.K. Andersen og hustru Ingeborg Margrethe Annine Jensen, Viborg.

Danskernes Historie Online
Danske Slægtsforskeres Bibliotek

Leif Hjortkær Hansen gik i Vammen skole og på efterskole i Hammel, hvorefter han blev udlært snedker. Værnepligten aftjente han i Randers og efter at have arbejdet som svend i Brande, kom han til Tvis, hvor han nu arbejder.

Karen Lis Andersen gik i skole i Viborg og arbejdede derpå på fabrik. Hun lærte at sy på tilskærer- og syskolen i Vinding og hun driver nu egen systue i Mejdal.

Deres børn:

1) Laila Hjortkær Hansen, født 23. december 1965 i Tvis og
2) Allan Hjortkær Hansen, født 11. december 1967 i Mejdal.

Danskernes Historie Online
Danske Slægtsforskeres Bibliotek

3.II.A.9.g. Hanne Hjortkær Hansen er født i Vammen den 1. februar 1949 og hun blev gift i Vammen den 14. oktober 1967 med

Einar Jensen, der er født i Løvel den 28. marts 1941, som søn af Lars Jensen og hustru Astrid Hansen, Løvel.

Hanne Hjortkær Hansen gik i skole i Vammen og kom senere på Friisenborg Ungdomsskole. Hun har arbejdet ved husgerning og som ekspeditrice.

Einar Jensen gik i skole i Løvel og har haft ophold på Himmerlands Ungdomsskole. Efter en tid ved landbruget blev han udlært murer i Erritsø, hvor han nu arbejder som svend.

3.II.B. Nielsine Marie Nielsen er født i Vammen den 11. december 1872 og er ugift. Hun er uddannet indenfor husgerning og har passet ældre mennesker.

3,II.C. Christen Nielsen (navneforandring til Bach) er født i Vammen den 24. juli 1873 og han døde sst. den 13. april 1933. Han blev gift i Foulum kirke den 18. december 19o2 med

Johanne Kirstine Christensen, der er født i Foulum den 2o. januar 1884, som datter af smed Carl Chr. Christensen og hustru Karen Møller.Hun døde i Vammen 24.9.1952.

Christen Bach gik i skole i Vammen og er uddannet ved landbruget. Han aftjente sin værnepligt i Viborg og efter ophold på Vestbirk Højskole arbejdede han igen ved landbruget, fortrinsvis hjemme, Han overtog fødegården, men solgte den snart igen og købte "Vidlandsgaard" i Vammen, som han drev til sin død.
Chr. Bach var kirkeværge og medlem af ligningskommissionen samt bestyrelsesmedlem i Mejeriet. Derudover var han ivrig forkæmper for afholdsbevægelsen.

Johanne Kirstine Christensen gik i skole i Foulum og er uddannet ved husgerning. Efter sin mands død videre førte hun Vidlandsgaard, som hun i 1935 afstod til sin datter Karen og svigersønnen Lars Hjortkær Hansen.

Deres børn:

1. Karl Christian Bach
2. Jens Christian Bach
3. Johannes Evald Bach
4. Karen Kirstine Bach
5. Arne Emil Bach.

Danskernes Historie Online
Danske Slægtsforskeres Bibliotek

3.II.C.3. Johannes Evald Bach er født i Vammen den 28. juni 1908 og han blev gift i Vammen den 17. november 1931 med Nora Jensen, der er født i Klejtrup den 9. november 1909, som datter af landmand Karl Jensen og hustru Mariane, Klejtrup. Nora Jensen døde i Vammen den 19. maj 1968.

Johannes Evald Bach gik i skole i Vammen og har siden 1931 drevet vognmandsforretning i Vammen - siden 1942 i egen ejendom. Han sidder i bestyrelsen for de fleste lokale foreninger.

Nora Jensen gik i skole i Klejtrup og er uddannet ved husgerning. Hun var bestyrelsesmedlem i Husmoderforeningen.

De har sønnen:

3.II.C.3.a. Knud Ejvind Bach, vognmand, født den 3. februar 1932 i Vammen.

3.II.C.4. Karen Kirstine Bach er født i Vammen den 31. juli 1911 og hun blev gift i Vammen den 9. november 1935 med Lars Hjortkær Hansen, der er født på Omø den 17. september 1909, som søn af fisker og havnefoged Hans Peder Hansen og hustru Anne Kirstine Madsen, Omø.

Karen Kirstine Bach gik i Vammen skole og er uddannet ved husgerning. På grund af faderens svagelighed var hun mest hjemme på gården i Vammen. Hun har gennemgået forskellige sykurser og er formand for Husholdningssektionen og bestyrelsesmedlem af Foredragsforeningen.

Lars Hjortkær Hansen gik i skole på Omø og arbejdede ved landbruget, indtil han 1927 rejste til USA, hvor han bl.a. arbejdede som guldgraver i Alaska. Han kom hjem 1935 og overtog svigerforældrenes gård "Vidlandgaard" i Vammen. Han er formand for Foredragsforeningen og bestyrelsesmedlem for Mejeriet og Brugsen.

Deres børn:

a. Jonna Hjortkær Hansen
b. Grethe Hjortkær Hansen
c. Kristian Hjortkær Hansen

3.II.C.4.a. Jonna Hjortkær Hansen er født i Vammen den 27. juli 1936 og hun blev gift i Vammen den 18. maj 1957 med Niels Jørgensen, der er født i Øster Tørslev den 5. april 1928, som søn af gårdejer Johan Jørgensen og hustru Kirstine Christensen, Ø. Tørslev.

Jonna Hjortkær Hansen gik i Vammen skole og har haft ophold på Efterskole og Højskole. Hun er uddannet in-

Danskernes Historie Online
Danske Slægtsforskeres Bibliotek

denfor husgerning og har været køkkenleder.

Niels Jørgensen gik i Øster Tørslev skole og er uddannet ved landbruget. Han har været på Højskole og på Landbrugsskole og har en tid drevet egen gård. Han er nu bestyrer i Følle ved Rønde.

Deres børn:

1) Asger Jørgensen, født 12. april 1958 i Mammen,
2) Hanne Jørgensen, født 27. marts 196o i Mammen og
3) Inge Jørgensen, født 7. maj 1964 i Mammen.

3.II.C.4.b. Grethe Hjortkær Hansen er født i Vammen den 13. oktober 1939 og hun blev gift i Vammen den 11. november 1958 med

Robert Agerskov, der er født i Over Feldborg den 18. maj 1935, som søn af landmand Gudmund Agerskov og hustru Marie Katrine Kriegbaum Johansen, O. Feldborg pr. Skive.

Grethe Hjortkær Hansen gik i Vammen skole, på Salling Ungdomsskole og har haft ophold på Askov Højskole. Hun er uddannet ved husgerning.

Robert Agerskov gik i skole i O. Feldborg. 1949/5o var han på Salling Ungdomsskole og 1956/57 på Asmildkloster Landbrugsskole. Han drev landejendom i Grønhøj, men flyttede i 1958 til Hammershøj, hvor han nu driver maskinstation.

Deres børn:

1) Else Agerskov, født lo. juni 1959 i Hammershøj,
2) Erik Agerskov, født 25. april 1962 i Hammershøj,
3) Aage Agerskov, født 9. sept. 1964 og død 13. november 1964.
4) Vagn Agerskov, født 27. maj 1967 i Hammershøj og
5) Kamma Agerskov, født 2. juni 1968 i Randers.

3.II.C.4.c. Kristen Hjortkær Hansen erfødt i Vammen den 1. juni 1948. Han var elev på Levring Efterskole og tog realeksamen fra Webbestrup Ungdomsskole. Han er nu på 2-årigt studenterkursus i Aarhus.

3.II.D. Nicoline Nielsen er født i Vammen den 4. juni 1877 og hun døde i Foulum den 5. august 1964. Hun blev gift i Vammen den 4. november 19o3 med

Anders Nielsen, der er født i Foulum den 6. januar 1876, som søn af vejmand Niels Martin Nielsen og hustru Ane Marie Nielsen, Foulum. Han døde i Foulum den 5. april 1952.

Nicoline Nielsen gik i skole i Vammen og er uddannet indenfor husgerning. Efter sin mands død flyttede

Danskernes Historie Online
Danske Slægtsforskeres Bibliotek

hun til datteren Alma og dennes mand Karl Christensen i Foulum.

Anders Nielsen gik i Foulum skole og er uddannet ved landbruget. 19o3 købte han en landejendom i Foulum, som han drev til 1938, hvorefter han købte et hus i Overlund og senere i Formyre.

De har datteren:

3.II.D.1. Alma Nielsen, der er født i Foulum den 4. september 1911 og som blev gift i Tjele den 3o. september 1938 med

Karl Christensen, der er født i Foulum den 19. august 19o2, som søn af gårdejer Niels Chr. Christensen og hustru Ane Margrethe Nielsen.

Alma Nielsen gik i skole i Foulum og er uddannet indenfor husgerning med ophold på Uldum Højskole 1936/1937.

Karl Christensen gik i skole i Vejrum, Ingstrup og O. Viskum og er uddannet ved landbruget fra sit 1o. år. Han arbejdede mest hjemme over 1933 overtog han gården i Foulum.

De har sønnen:

3.II.D.1.a. Niels Christian Christensen, der er født i Foulum den 19. november 1944 og gift med Anna Margrethe Vistisen.

Danskernes Historie Online
Danske Slægtsforskeres Bibliotek

3.III. Nicoline Frederikke Jacobsen, er født i Vammen den 29. maj 1843 og hun døde sst. den 8. februar 1854.

3.IV. Christen Jacobsen er født i Vammen den 22. september 1844 og han døde i Vesbæk den 23. juli 1924. Han blev gift i Romlund den 17. april 1879 med Kirsten Larsen, der er født i Sdr. Resen den 11. juli 185o, som datter af gårdejer Lars Larsen, "Koldkurgaarden", Sdr. Resen. Hun døde i Vesbæk den 23. december 1929.

Christen Jacobsen gik i skole i Vammen og senere i Rødding, fordi han kom i pleje hos Jens Degn i Rødding. Han er uddannet ved landbruget og værnepligten aftjente han i Viborg i 1865.
Han blev forkarl på nogle Tjele-gårde og var så velanskreven, at kammerherre Lüttichau senere hjalp ham frem. Han blev således bestyrer på Vesbækgaard, der hørte hen under Tjele og senere fik han gården i forpagtning. Dette var dog ikke nok for den driftige mand, der specialiserede sig i at opkøbe forfaldne landejendomme, rette dem op og sælge dem. Han boede på en af disse gårde i Sdr. Rævind, da kammerherre Lüttichau tilbød ham at købe Vesbækgaard, fordi hans efterfølgere som bestyrere og forpagtere ikke formåede at holde gården i samme drift, som Christen Jacobsen havde evnet. Trods nogen betænkelighed på grund af den på den tid store købesum af 28.ooo kr. købte han dog gården og senere fik han forpagtningen af teglværket, der lå nabo til Vesbækgaard.
Christen Jacobsen var en meget dygtig og anerkendt landmand, der drev Vesbækgaard frem til et mønsterlandbrug.
Også lokale interesser optog ham. Han var således medlem af Sognerådet og bestyrelsesmedlem af adskillige lokale foreninger. 19o7 afstod han Vesbækgaard til sønnen Jacob og levede derefter på aftægt hos sønnen Christian Martinus Jacobsen.

Kirsten Larsen gik i skole i Sdr. Resen og er uddannet indenfor husgerning.

Ved Christen Jacobsens død 1924 skrev Folkebladet i Viborg den 25. juli 1924 følgende:

"En af Nørlyng Herreds kendte mænd, partikulier Chr. Jacobsen i Vesbæk, er død knapt 8o år gl.
Christen Jacobsen var født i Vammen den 22. september 1844. Han kom ud at tjene, da han var 7 år gl. I 187o blev han forkarl på Nørgaard ved Viborg, hvorfra han kom til Vammen og Flarupgaard, hvor han blev, til han i 1879 blev bestyrer på Vesbækgaard, som Kammerherre Lüttichau ejede. Samme aar holdt Chr. Jacobsen bryllup med sin efterlevende hustru, Kirsten Larsen fra Sdr. Resen, og året efter forpagtede han gården, som han havde i forpagtning i 14 år, i hvilken han drev Vesbækgaard frem til at blive en efter egnens forhold god gård. Jacobsen købte så en

Danskernes Historie Online
Danske Slægtsforskeres Bibliotek

gård i Taarup sogn. Bygningerne var forfaldne, driften forsømt og besætning var der ingen af, så det var ikke lystelige kår at gå ind under. Under afviklingen af forpagtningen af Vesbækgaard havde Chr. Jacobsen bestyrer på sin egen gård, og der blev arbejdet på at sætte den i stand. Der blev merglet, bygget, købt besætning og dyrket hede op, ialt kom 12 tdr. land hede under plov. I fire år boede Jacobsen i Taarup. Så købte han Vesbækgaard, som Kammerherre Lüttichau havde anmodet ham pâny at bestyre. Købesummen var 28.ooo kr, som skulle betales efterhånden. Gården var nu ikke mere i sin gamle skikkelse, men Chr. Jacobsen var en dygtig mand til at lede en bedrift, så han fik snart sat skik på tingene. Der var handelsblod i ham, og han gik ikke af vejen for en rask gårdhandel. Engang havde han således 4 ejendomme at drive samtidig. Han kendte arbejdets glæde, og hverken han eller hans hustru og børn var bange for at tage fat. - Ni børn har der været i ægteskabet, og Chr. Jacobsen har forstået at sætte de otte levende godt i vej. Fem af børnene har ejendomme, som han havde købt og de andre sidder også i udmærkede stillinger - en af sønnerne er grosserer Johan Jacobsen, Viborg.
Sine sidste år tilbragte Chr. Jacobsen hos sin yngste søn, som bor i Vesbæk. Han og hans hustru glædede sig over, at se tilbage på en travl arbejdsdag, hvis frugter de daglig kunne have for øje. Deres største glæde var den, at samles med den store slægt. Chr. Jacobsen var en interesseret mand, der fulgte med i, hvad der rørte sig omkring ham. Hans minde vil længe blive bevaret i Vesbæk og af alle, han i sit lange liv kom i berøring med."

Deres børn:

A. Hans Christian Jacobsen
B. Lars Jacobsen (død som lille)
C. Lars Jacobsen
D. Jacob Jacobsen
E. Christian Jacob Johan Jacobsen
F. Ole Christian Jacobsen
G. Christian Martinus Jacobsen
H. Mette Marie Jacobsen
J. Kirstine Margrethe Jacobsen.

3.IV.A. Hans Christian Jacobsen er født i Vesbæk den 16. april 188o og han døde i København den 2. oktober 1927. Han blev gift i Kvols den 2o. april 19o4 med Birthea Marie Laursen, der er født i Kvols den 1. april 188o, som datter af gårdejer Jens Laursen og hustru Dorthea Jensen, Kvols.

Hans Chr. Jacobsen gik i skole i Romlund og arbejdede ved landbruget, indtil han blev soldat. Han fortsatte indenfor militæret i nogle år og blev oversergent inden han trådte ud og etablerede sig som vulkanisør.

Birthea Marie Laursen gik i skole i Moesgaard og er

Danskernes Historie Online
Danske Slægtsforskeres Bibliotek

uddannet indenfor husgerning. 19oo havde hun ophold på Vestbirk Højskole.

Deres børn:

1. Kaj Christian Jacobsen
2. Jens Holger Jacobsen
3. Hans Børge Jacobsen

3.IV.A.1. Kaj Christian Jacobsen er født i København den 14. februar 19o5 og han blev gift i Canada den 12. oktober 193o med

Ydun Antoinette Andersen, der er født i V. Vandet ved Thisted den 23. april 19o8, som datter af proprietær Martin Andersen og hustru Kirsten Marie Kristensen, "Vandetgaard".

Kaj Chr. Jacobsen gik i skole i Viborg og tog realeksamen. Han blev uddannet ved landbruget og rejste i en ung alder til Canada, hvor han fortsatte med farming, indtil han 1942 blev købmand i McCrears, Manitoba, Canada.
Han har ikke glemt sit tilhørsforhold til familien i Danmark og gennem broderen Major Børge Jacobsen i Holstebro har han sikret sig et eksemplar af denne slægtsbog.

Deres børn:

a. Harold Aage Jacobsen
b. Esther Joyce Jacobsen
c. Donald Arthur Jacobsen
d. Linda Marie Jacobsen.

3.IV.A.1.a. Harold Aage Jacobsen, er født i Canada den 9. december 1932 og han blev gift sst. den 2o. februar 1954 med Thelma Joyce Walls, der er født i Canada den 3. april 1936, som datter af Harold Victor Walls og hustru Lillian May Morton, Manitoba, Canada.

Harold Aage Jacobsen har studentereksamen og er bankuddannet. Han er nu ansat som bankinspektør.

Deres børn:

1) Lynn Marie Jacobsen, født 21. juli 1954 og
2) Ronald Douglas Jacobsen, født 11. august 1956.

Bosat: Toronto, Ontario, Canada.

3.IV.A.1.b. Esther Joyce Jacobsen er født i Canada den 23. marts 1937 og hun blev gift sst. den 12. juni 1959 med Donald Edwin Lehrer, distriktschef i Canada, der er født den 1. marts 1935, som søn af Edwin Frederich Lehrer og hustru M. Marie Perry, Canada.

Esther Joyce Jacobsen har studentereksamen og er "Ba-

Danskernes Historie Online
Danske Slægtsforskeres Bibliotek

chelor of Arts" (svarende til dansk cand. phil.)

Deres børn:

1) Douglas Don Lehrer, født 24. april 1960,
2) Richard Craig Lehrer, født 20. november 1962 og
3) James Gordon Lehrer, født 21. juli 1964.

3.IV.A.1.c. Donald Arthur Jacobsen er født i Canada den 6. maj 1940 og han blev gift den 2. november 1962 med Beverley Ann Ritchie, der er født i Canada den 13. januar 1941, som datter af "Civil Servant"(Statstjenestemand) Earl John Ritchie og hustru Blanche Evelyn Dow, Canada.

Donald Arthur Jacobsen har realeksamen og er bank- og revisoruddannet.

De har sønnen:

1) Christopher Kai Jacobsen, født 30. oktober 1965.

3.IV.A.1.d. Linda Marie Jacobsen er født i Canada den 30. marts 1947 og hun blev gift den 2. august 1968 med John Ervin Giesbrecht, der er født i Canada den 30. juli 1944, som søn af købmand Gerhard Giesbrecht og hustru Anne Boschmann.

Linda Marie Jacobsen har realeksamen er student og læreruddannet ved 2 års universitetsstudium.

John Ervin Giesbrecht har realeksamen, er student og studerer nu naturvidenskab.

3.IV.A.2. Jens Holger Jacobsen er født den 17. marts 1907 og er gift med Rosalia Erhardine Kallestrup, der er danskfødt.

De er bosat i Canada og har datteren:

a. Kirsten Jacobsen.

3.IV. A.3. Hans Børge Jacobsen er født i Viborg den 30. oktober 1915 og han blev gift i Sparkjær den 19. november 1939 med Karla Kristensen, der er født i Sdr. Resen den 21. november 1917, og som døde i Holstebro den 27. juni 1966. Hun var datter af boelsmand Kristen Kristensen og hustru Jensine Tonnisen, Sdr. Resen.

Hans Børge Jacobsen gik i skole i Viborg og tog mellemskoleeksamen. Han arbejdede en tid ved landbruget og blev derpå soldat ved Jydske Dragonregiment 1935.

Danskernes Historie Online
Danske Slægtsforskeres Bibliotek

Han gennemgik korporalskolen 1936, sergentskolen i 1937, oversergentskolen 1937/38 og officiantklassen 1938/39. Han steg derpå i graderne Officiant, Overofficiant, Premierløjtnant af Specialgruppen, Kaptajn og 1966 major med tjenestested ved Jydske Dragonregiment i Holstebro.

Karla Kristensen gik i skole i Moesgaard og er uddannet indenfor husgerning.

De har datteren:

3.IV.A.3.1. Birte Jacobsen, der er født i Randers den 1. maj 1946 og gik i skole i Næstved, hvor hun tog realeksamen. Hun har arbejdet i huset og som sygeplejeelev, men begyndte så uddannelsen til børnehavelærerinde, der er afsluttet 1968.

3.IV.B. Lars Jacobsen er født den 8. juli 1881 og han døde den 2o. maj 1882.

3.IV.C. Lars Jacobsen er født i Vesbæk den 18. november 1882 og han døde i Moesgaard den 15. januar 1958. Han blev gift den 12. april 19o8 i Fiskbæk med
Gertrud Marie Karlsen, der er født i Kvols den 19. september 1881, som datter af gårdejer Søren Karlsen og hustru Mette Marie Kristine Hansen fra Meldgaard i Fiskbæk. Hun døde i Moesgaard den 4. december 1962.

Lars Jacobsen gik i skole i Romlund og er uddannet ved landbruget. Han arbejdede forskellige steder og blev i 19o3 bestyrer på "Moesgaard", som hans far havde købt i 19o2. Som de fleste gårde, som faderen - Christen Jacobsen - købte, var også Moesgaard meget forfalden. Den blev dog bygget op og jorden behandlet og i 19o8 købte han gården af faderen for 16ooo kroner. Gården var dengang på 1o7 tdr. land. Til Moesgaard hørte et godt tørveskær og det udnyttede Lars Jacobsen i høj grad, idet han gravede tørv her i en menneskealder, med skiftende held efter behovet, der var størst under verdenskrigene. Han var en kendt skikkelse indenfor tørveproduktionen og han opnåede at fortælle radiolytterne om tørvefabrikation i almindelighed og sin egen i særdeleshed, da han blev interwievet kort tid efter 2. Verdenskrig. Han var ikke alene en driftig landmand og tørvefabrikant, han deltog også i egnens anliggender, dels som sognerådsmedlem og dels som bestyrelsesmedlem af adskillige lokale foreninger. 1941 afstod han Moesgaard til sønnen Svend Aage og flyttede ind i et hus på den anden side af landevejen Viborg/Skive, hvor nu hans datter Ingeborg bor.

Danskernes Historie Online
Danske Slægtsforskeres Bibliotek

Den 18. januar 1958 skrev Viborg Stifts Folkeblad følgende ved Lars Jacobsens død:

"Fhv. gårdejer og tørvefabrikant Lars Jacobsen, Kvosted, er pludselig død i sit hjem, 75 år gl. Lars Jacobsen var født på Vesbækgaard, der dengang ejedes af Kammerherre Lüttichau, Tejle. Til denne gård hørte et teglværk og her fik Lars Jacobsen ansættelse. Senere købte faderen Moesgaard i Taarup sogn. Moesgaard var dengang på 1o8 tdr. land og den var meget forsømt - både hvad bygninger og mark angik - men lige efter århundredskiftet fik faderen laden bygget op og Lars Jacobsen blev bestyrer på gården. Et par år senere købte han den for 16.ooo kr. 19o8 blev Lars Jacobsen gift med Marie Karlsen fra Meldgaard, og ved arbejde og sparsommelighed lykkedes det dem at bygge resten af gården op og få markerne merglet og bragt i god stand, så de til næste generation kunne aflevere en opbygget gård i god drift.
Til Moesgaard hørte der et stort og godt tørveskær. Det udnyttede Lars Jacobsen og han drev fra århundredskiftet og til nogle år efter sidste verdenskrig en omfattende tørvefabrikation, der et år var helt oppe på 2,5 millioner tørv. For en lille halv snes år siden besøgte radionens folk Lars Jacobsen og han fortalte radiolytterne om tørvefabrikation.
Lars Jacobsen havde de senere år været besværet af en hjertelidelse, og det var den, der så brat satte punktum for det virksomme liv. Han var en lun og vennesæl mand, afholdt af de mange mennesker, han gennem sin virksomhed kom i forbindelse med. Foruden sin hustru efterlader han sin 4 sønner, der alle er gift og bosat på deres hjemegn og en datter, der i de senere år har været hjemme og passet sine gamle forældre.

Gertrud Marie Karlsen gik i skole i Fiskbæk og er uddannet ved husgerning. Hun tjente bl.a. hos præsten i Jebjerg og hos en købmand i Viborg.

Hendes bedsteforældre på faderens side:

Boelsmand Karl Sørensen (1823) og hustru Gertrud Madsdatter i Kvols (1825).

Hendes oldeforældre på faderens side:

Boelsmand og skipper Søren Christensen og hustru Ane Nielsdatter af Kvols.

3.IV.C.1. Kristian Jacobsen er født i Moesgaard den 19. oktober 19o8 og han døde på "Terkildgaard" i Kvosted den 3.september 1961. Han blev gift i Ravnstrup den 8. december 1943 med

Mette Agnete Jensen, der er født i Ravnstrup den 1.august 1916, som datter af gårdejer Jens Jensen Tougaard og hustru Inger Marie Andersen, Ravnstrup.

Kristian Jacobsen gik i skole i Moesgaard og er uddannet ved landbruget. Han var elev på Asmild Kloster Landbrugsskole og købte 1933 "Terkildgaard" i Kvosted, som han drev til sin død. Han var medlem

Danskernes Historie Online
Danske Slægtsforskeres Bibliotek

af forskellige landbrugsfaglige bestyrelser og var en fin gymnast og folkedanser.

Mette Agnete Jensen gik i skole i Ravnstrup og er uddannet ved husgerning.
Efter sin mands død fortsatte hun driften af "Terkildgaard" som hun stadig driver med stor dygtighed.

Deres børn:

a. Birgit Tougaard Jacobsen
b. Solveig Tougaard Jacobsen
c. Villy Tougaard Jacobsen

3.IV.C.1.a. Birgit Tougaard Jacobsen er født i Kvosted den 21. januar 1945 og hun blev gift i Taarup den 3. december 1966 med

Karl Marinus Laigaard Pedersen, der er født i Knudby den 1. august 1942, som søn af gårdejer Marius Pedersen og hustru Karla Petrea Nielsen, Knudby.

Birgit Tougaard Jacobsen gik i skole i Moesgaard og var på ungdomsskole i Jebjerg. Hun er uddannet indenfor husgerning.

Karl Marinus Laigaard Pedersen gikii Knudby skole og er uddannet ved landbruget. Han arbejdede en tid som bestyrer af "Terkildgaard" i Kvosted - hans kones fødegård og 1959/62 aftjente han sin værnepligt i Viborg, hvorefter han kom som elev på Asmildkloster Landbrugsskole. I 2 år var han driftsleder for denne skoles landbrug og 1966 overtog han fødegården "Kvistgaard" i Knudby.

De har sønnen:

1) Kristian Laigaard Pedersen, født 24. oktober 1967.

3.IV.C.1.b. Solvejg Tougaard Jacobsen er født i Kvosted den 2. juli 1947 og hun blev gift i Taarup den 11. maj 1968 med

Mikael Vestergaard Danielsen, der er født i Stoholm den 8. november 1941, som søn af gårdejer Christian Børge Danielsen og hustru Anna Vestergaard.

Solvejg Tougaard Jacobsen gik i skole i Moesgaard og i Sparkær og havde ophold på Jebjerg Ungdomsskole. Efter en tid ved husgerning påbegyndte hun sygeplejerskeuddannelse, som hun dog afbrød. 1965/66 havde hun ophold på Hadsted Højskole og 1966 på Børkop Højskole.

Mikael Vestergaard Danielsen gik i skole i Feldingbjerg og er uddannet ved landbruget. Han var soldat ved Jydske Dragonregiment 1961/62 og havde ophold på Asmild Kloster Landbrugsskole 1963/64. 1968 købte han sin nuværende gård, der ligger umiddelbart øst for Feldingbjerg Kirkegaard.

Danskernes Historie Online
Danske Slægtsforskeres Bibliotek

3.IV.C.1.c. Villy Tougaard Jacobsen er født i Kvosted den 26. april 1950.

Efter almindelig skolegang var han først hjemme en tid, indtil han kom på Jebjerg Ungdomsskole 1965/66 og efter 1 år ved landbruget kom han den 1.4.1968 i mekanikerlære hos Ford i Viborg.

3.IV.C.2. Harald Jacobsen er født i Moesgaard den 8. august 1911 og han blev gift i Sparkjær den 15. november 1936 med Elly Johanne Simonsen, (en søster til Harald Jacobsens bror Søren Karls kone) der er født i Sparkjær den 19. maj 1916 som datter af gårdejer Jens Simonsen og hustru Kirstine Bach Christensen, Sparkjær.

Harald Jacobsen gik i skole i Moesgaard og er uddannet landmand. Han havde forskellige pladser rundt i landet og også en del hjemme. Men landvæsenet passede ham ikke rigtigt og han købte derfor i 1933 en Lillebilforretning i nærheden af Moesgaard og drev denne forretning hjemmefra. Efter ca. 1½ års forløb byttede han forretningen med en lastvogn og hermed lagdes grunden til den store vognmandsforretning, som han i dag driver i Løgstrup. Efter at have byttet sig til lastvognen, boede han først hjemme en tid, men byggede så i 1937 et hus, på den anden side af Viborg-Skive landevej, hvor nu hans søster Ingeborg bor. Han udvidede stadig vognmandsforretningen og i 1943 byggede han sit nuværende hus i Løgstrup og har efterhånden bygget til på grunden, så den i dag er egnet til virkeplads for den store vognmandsforretning, der omfatter vogne af forskellig størrelse, bl.a. kølevogne, der næsten daglig fragter kødvarer fra Viborg og Bjerringbro til København.

Elly Simonsen gik i Sparkjær skole og er uddannet ved husgerning.

Deres børn:

a. Henny Jacobsen, født 22. marts 1937,
døde 8. juni 1945.

b. Evald Jacobsen
c. Kjeld Jacobsen
d. Margit Jacobsen
e. Henny Jacobsen
f. Birthe Jacobsen
g. Inge Jacobsen.

Danskernes Historie Online
Danske Slægtsforskeres Bibliotek

3.IV.C.2.b. Evald Jacobsen er født i Taarup den 8. september 1941 og han blev gift i Kjellerup den 23. november 1963 med Tove Kjær Bak, der er født i Funder den 12. november 1941, som datter af gårdejer Laurits Kjær Bak og hustru Tinne Møller, Kjellerup.

Evald Jacobsen gik i Fiskbæk skole og blev kolonialuddannet i Knudstrup Brugsforening. Værnepligten aftjente han ved Artilleriet i Varde og Ringsted 1960/1963 og han blev hjemsendt som sergent. Efter en kort tid som kommis i Viborg kom han til faderens vognmandsforretning i Løgstrup, hvor han er beskæftiget med regnskabet.

Tove Kjær Bak gik i skole i Kjellerup og er handelsuddannet indenfor regnskabsvæsenet. Hun arbejder som bogholderske for Brdr. Christensen, Viborg.

3.IV.C.2.c. Kjeld Jacobsen er født i Løgstrup den 21. november 1943 og han blev gift i Viborg domkirke den 24. juni 1967 med

Lene Nørgaard, der er født i Vinkel den 17. marts 1948 som datter af murerarbejdsmand Viggo Nørgaard og hustru Alice Høgsborg Christensen, Vesterled 20B, Viborg.

Kjeld Jacobsen gik i Fiskbæk skole og begyndte tidligt at hjælpe faderen i dennes store vognmandsforretning og han arbejder nu som chauffør.

Lene Nørgaard gik i Vestre Skole i Viborg, blev handelsuddannet og er nu ekspeditrice.

De har datteren:

1) Lone Jacobsen, født 19. december 1967 i Viborg.

3.IV.C.2.d. Margit Jacobsen er født i Løgstrup den 7. februar 1945 og hun blev gift i Fiskbæk den 1. april 1967 med Erik Nielsen, der er født i Rønde den 18. april 1942, som søn af chauffør Karl Emil Nielsen og hustru Lilly Nielsen.

De har datteren:

1) Dorte Nielsen, født 30. april 1968.

3.IV.C.2.e. Henny Jacobsen er født i Løgstrup den 5. februar 1950 og hun gik i skole i Fiskbæk og på Løgstrup Centralskole. Hun er i lære som damefrisør og er færdiguddannet 1969.

Danskernes Historie Online
Danske Slægtsforskeres Bibliotek

3.IV.C.3. Svend Aage Jakobsen er født på "Moesgaard" den 25. juni 1913 og han blev gift i Taarup den 29. oktober 1941 med

Dora Marie Dalgas Kristensen, der er født i Knudby den 2o. december 1921, som datter af gårdejer Enrico Mylius Dalgas Kristensen og hustru Kirstine Augusta Kristensen, Knudby.

Svend Aage Jakobsen gik i skole i Moesgaard og er uddannet ved landbruget. Værnepligten aftjente han i Viborg og København 1934/35 og 1937/38 var han på Asmild Kloster Landbrugsskole. Efter at have haft forskellige pladser overtog han i 1941 sin fødegård "Moesgaard" på 113 tdr. land., og siden overtagelsen har han udført mange forbedringer, bl.a. har han moderniseret bygningerne, ombygget kostalden og laden så bygningerne i dag svarer til tidens rationelle driftsform. Også jorden er stadig forbedret og "Moesgaard" står som eksempel på et veldrevet landbrug. Svend Aage Jakobsen er medlem af Sognerådet, er bestyrelsesmedlem i Mejeriet, vurderingsmand i Hesteforsikringen og medlem af Menighedsrådet m.fl.

Dora Marie Dalgas Kristensen gik i skole i Borup og er uddannet ved husgerning. Hun sidder som medlem af Skolekommissionen og i bestyrelsen for Husmoderforeningen.

Hendes farfar: Peder Christensen, født i Knudby den 27. maj 1852,
Hendes farmor: Dorthea Marie Christensen, født i Vinkelplet den 17. september 1862.

Hendes morfar: Emil Marius Christensen, født i Nøddelund den 2. november 1866
Hendes mormor: Anine Hansen, født i Nadderup den 13. februar 1875.

Deres børn:

a. Fin Dalgas Jakobsen
b. Ove Dalgas Jakobsen
c. Ib Dalgas Jakobsen
d. Conni Dalgas Jakobsen
e. Benn Dalgas Jakobsen.

3.IV.C.3.a. Finn Dalgas Jakobsen er født i Moesgaard den 12. februar 1943 og han blev gift i Viborg den 3o. juli 1966 med Ninna Inga Hansen, der er født i Viborg den 15. februar 1944, som datter af arbejdsmand Ejnar Thorvald Hansen og hustru Edith Middelhede, Engelsborg.

Finn Dalgas Jakobsen gik i Moesgaard skole og tog preliminæreksamen i Viborg. Efter at have arbejdet en tid hjemme ved landbruget kom han til Andelsbanken i Viborg, hvor han blev uddannet bankassistent. Værnepligten aftjente han ved Livgarden 1963/64 og derefter kom han til Aalborg som bankmand, men brød af og arbejder nu som rutebilschauffør i Hørsholm.

Ninna Inga Hansen gik i Engelsborg skole og senere

Danskernes Historie Online
Danske Slægtsforskeres Bibliotek

i en skole i Viborg. Hun er handels- og kontoruddannet og har arbejdet en tid som ekspeditrice samt en tid på Hørsholm Postkontor.

De har sønnen:

1) Per Dalgas Jakobsen, født 15. december 1967.

3.IV.C.3.b. Ove Dalgas Jakobsen er født i Moesgaard den 8.4.1944 og er ugift.

Han gik i Moesgaard skole og tog præliminæreksamen fra Viborg private Realskole. Han blev student fra Viborg Katedralskole i 1963 og var soldat ved infanteriet i Haderslev og Aalborg. Han var derefter 1 år på Ranum Seminarium, men brød af og kom i banklære i Herning. Indtil sommeren 1967 var han på ingeniør - Akademi i Aalborg, hvorefter han blev buschauffør i Roskilde og senere i sin nuværende stilling som buschauffør i Hørsholm, men regner sin nuværende stilling som værende midlertidigt og agter igen at blive bankmand.

3.IV.C.3.c. Ib Dalgas Jakobsen er født i Moesgaard den 2. marts 1950 og er lastbilchauffør i Holstebro.

3.IV.C.3.d. Conni Dalgas Jakobsen er født i Moesgaard 14. marts 1956 og er skoleelev.

3.IV.C.3.e. Benn Dalgas Jakobsen er født den 29. november 1958.

3.IV.C.4. Søren Karl Jakobsen er født i Moesgaard den 31. januar 1917 og blev gift i Sparkær den 5. november 1940 med Anna Simonsen, der er født i Sparkær den 27. april 1919, som datter af gårdejer Jens Simonsen og hustru Kirstine Bach Christensen.

Søren Karl Jakobsen gik i Moesgaard skole og er uddannet ved landbruget. 1938/39 var han på Asmild Kloster Landbrugsskole og arbejdede ellers fortrinsvis hjemme på Moesgaard. 1940 købte han en landejendom i Vinge, som han havde i 5 år, hvorefter han fik sin nuværende gård "Horsdal" i Vinkel på 56 tdrland. Han sidder iøvrigt i bestyrelsen for mejeriet og brugsforeningen.

Anna Simonsen gik i skole i Sparkær og er uddannet ved husgerning med flere aftenkurser i husholdning.

Deres børn:

a. Leo Jakobsen
b. Henning Jakobsen
c. Erik Jakobsen } tvillinger.
d. Poul Jakobsen }

Danskernes Historie Online
Danske Slægtsforskeres Bibliotek

3.IV.C.4.a. Leo Jakobsen er født i Vinkel den 6. november 1947 og er bankelev.

3.IV.C.4.b. Henning Jakobsen er født i Vinkel den 27. januar 1951 og kom ulykkeligt af dage den 1. juli 1968.

Han var traktorfører og arbejdede på en mark, tilhørende gårdejer Vilh. Middelhede i Vinkel. Antagelig under en vending på en skråning væltede traktoren så uheldigt, at han fik den over sig. Der var ingen vidner til ulykken og først da man ved 19-tiden savnede Henning, blev der sendt folk ud at lede i det ret kuperede terræn, og de fandt ham ved 2o-tiden, dræbt under traktoren.

3.IV.C.4.c.
3.IV.C.4.d. Tvillingerne Erik og Poul Jakobsen er født den 2. maj 1952.

3.IV.C.5. Ingeborg Jakobsen er født den 22. maj 1922 på "Moesgaard".

Hun gik i skole i Moesgaard og er uddannet ved husgerning med ophold på Husholdningsskole i Skårup i 1942. Hun kom hjem for at passe sine forældre, der var flyttet fra "Moesgaard" til et hus på den anden side af landevejen Viborg/Skive og her bor Ingeborg Jakobsen nu alene efter forældrenes død. Hun er kommunalt ansat som hjemmehjælper - udelukkende for invalide og folkepensionister.

3.IV.D. Jacob Jacobsen er født i Vesbæk den 11. januar 1884 og han blev gift i Ørum den 3o. marts 19o9 med Johanne Knudsen Lykkegaard, der er født i Ørum den 1. november 1885, som datter af gårdejer Peter Chr. Knudsen og hustru Kathrine Dorthea Pedersen.

Jacob Jacobsen gik i skole i Romlund og Rævind og er uddannet ved landbruget, fortrinsvis hjemme på Vesbækgaard, som han selv overtog 1. november 19o7. 1936 fik sønnen Ejnar 23 tdr. land fra gården, hvorpå han byggede en statsejendom og 1948 afstod han "Vesbækgaard" til sønnen Thorvald. Han var bestyrelsesmedlem i Mejeriet og var medlem af menighedsrådet. Jacob Jacobsen har altid interesseret sig for hesteopdræt og han har vundet flere præmier på skuer rundt omkring.

Johanne Knudsen Lykkegaard gik i skole i Ørum og er uddannet ved husgerning. 19o8 havde hun ophold på Ollerup Højskole.

Deres børn:

1. Viggo Christian Jacobsen
2. Ejnar Jacobsen

Danskernes Historie Online
Danske Slægtsforskeres Bibliotek

3. Dagny Jacobsen
4. Gotfred Jacobsen
5. Thorvald Jacobsen
6 Ingvard Richard Jacobsen.

3.IV.D.1. Viggo Christen Jakobsen er født i Vesbæk den 8. februar 1910 og han blev gift i Skive den 29. september 1940 med

Kirsten Rasmussen, der er født i Kjeldbjerg den 15. juni 1910, som datter af lærer Rasmus Eriksen Rasmussen og hustru Emilie Nicoline Jensen, Kjeldbjerg.

Viggo Christen Jakobsen gik i Romlund skole og er uddannet ved landbruget. 1933/34 blev han uddannet kontrolassistent på Asmild Kloster Landbrugsskole og efter at have arbejdet i 6 år som assistent købte han 1940 sin nuværende købmandsforretning i Haderup.

Kirsten Rasmussen gik i skole hos faderen og havde 1929 ophold på Kerteminde Højskole (forstanderen dengang var moderens søsters mand Chr. Nielsen Svinning). Hun er uddannet modist og arbejdede i forretning i Skive.

De har sønnen:

3.IV.D.1.a. Ib Jacobsen, der er født i Haderup den 13. marts 1944.

Han gik i skole i Haderup og Viborg og var i kolonialbranchen indtil han 1963 blev indkaldt. Han er nu oversergent ved Flyvertropperne.

3.IV.D.2. Ejner Jacobsen er født i Vesbæk den 13.december 1910 og han blev gift i Vorde den 16. oktober 1936 med Marie Severine Christensen, der er født i Vorde den 10. august 1912, som datter af gårdejer Chr. Christensen og hustru Ane Laurine Sørensen, Stensiggaard, Vorde.

Ejner Jacobsen gik i Romlund skole og er uddannet ved landbruget. Ved sit giftermål fik han 23 tdr. land fra "Vesbækgaard", hvorpå han byggede et statshusmandsbrug, som han stadig driver. Ejendommen brændte 1966, men er nu genopbygget med gode bygninger. Ejner Jacobsen sidder i bestyrelsen for mejeriet, sygekassen, Venstrevælgerforening, lokalforeningen og kontrolforeningen.

Marie Severine Christensen gik i skole i Lyngsø og er uddannet ved husgerning forskellige steder.

Deres børn:

a. Jens Karl Jacobsen
b. Villy Georg Jacobsen

3.IV.D.2.a. Jens Karl Jacobsen er født i Vesbæk den 10. september

Danskernes Historie Online
Danske Slægtsforskeres Bibliotek

1937 og han blev gift i Ørsted den 2. april 1966 med Gerda Andersen, der er født i Ørsted den 2. maj 1945, som datter af gårdejer Hans Peder Andersen og hustru Karen Larsen, Ørsted Grave.

Jens Karl Jacobsen gik i skole i Romlund og er uddannet ved landbruget. 1957/58 aftjente han sin værnepligt ved Prinsens Livregiment og derefter tog han ophold på Malling Landbrugsskole, hvor han blev uddannet kontrolassistent og arbejdede for Landøkonomisk Svinefodring i Viborg. 1963 begyndte han som savskærer og han arbejder nu på Næsby Savværk.1956 fik han diplom for vel gennemført landøkonomisk Ungdomsarbejde.

Gerda Andersen gik i skole i Ørsted og er uddannet syerske med ophold på Håndarbejdshøjskolen i Skals.

De har sønnen:

1) Finn Jacobsen, født 3o. december 1967.

3.IV.D.2.b. Villy Georg Jacobsen er født i Vesbæk den 22. august 1942.

Han gik i skole i Romlund og er uddannet ved landbruget. Han var soldat i Hvorup 1963/64 og begyndte efter hjemsendelsen som chauffør og er nu ansat hos Poul Andersens tømmerhandel, Holstebro.
Villy Georg Jacobsen har 4 diplomer for veludført landøkonomisk ungdomsarbejde.

3.IV.D.3. Dagny Jacobsen er født i Vesbæk den 2o. august 1912 og hun blev gift i Romlund den 3o. marts 1933 med Aage Fruergaard Jensen, der er født i Nr. Ørum den 25. juli 19o3, som søn af gårdejer Niels Fruergaard Jensen og hustru Kristiane Kristensen i Nr. Ørum.

Dagny Jacobsen gik i skole i Romlund og er uddannet ved husgerning med ophold på Ry Husholdningsskole 193o/31.

Aage Fruergaard Jensen gik i skole i Nr. Ørum og er uddannet ved landbruget. 1933 købte han sin nuværende gård "Kølsengaard" i Kølsen. Aage Fruergaard Jensen sidder i bestyrelsen for Mejeriet.

Deres børn:

a. Signe Fruergaard Jensen
b. Egon Fruergaard Jensen
c. Elly Sonja Fruergaard Jensen
d. Henning Fruergaard Jensen.

3.IV.D.3.a. Signe Fruergaard Jensen er født i Kølser den 22. januar 1934 og hun blev gift i Vorde den 27. oktober 1962 med

Gunnar Kingstoft, der er født i Sanderum den 1. oktober

Danskernes Historie Online
Danske Slægtsforskeres Bibliotek

1930, som søn af fodermester Aksel Rasmus Peter Frandsen og hustru Helga Sagmar Elisabeth Mejer.

Signe Fruergaard Jensen gik i skole i Lyngsø og er uddannet ved husgerning.

Gunnar Kingstoft (navneforandring fra Frandsen)gik i forskellige skoler i Odense og er uddannet fodermester.

Deres børn:

1) Conny Agnete Kingstoft, født 22. marts 1963,
2) Lis Fruergaard Kingstoft, født 14. oktober 1964,
3) Anne Marie Kingstoft, født 25. august 1965 og
4) Kirsten Annelise Kingstoft, født 25. dec. 1967.

3.IV.D.3.b. Egon Fruergaard Jensen er født i Kølsen den 31. december 1939 og han blev gift i Fiskbæk den 28. december 1966 med

Kirsten Jensen Pedersen, der er født i Fiskbæk den 13. maj 1944, som datter af vognmand Lars Jensen Pedersen og hustru Ellen Christensen, Fiskbæk, Løgstrup.

Egon Fruergaard Jensen gik i skole i Lyngsø og på Flemming Efterskole. Han er uddannet kontrolassistent på Malling Landbrugsskole 1960/61 og har arbejdet som sådan i Vorde, Fiskbæk og Taarup-Kvols i 7 år.

Kirsten Jensen Pedersen gik i skole i Fiskbæk og på Levring Efterskole. Hun er handelsuddannet og han arbejdet som kontorassistent i Viborg.

Danskernes Historie Online
Danske Slægtsforskeres Bibliotek

3.IV.D.4. Gotfred Jacobsen er født i Vesbæk den 8. december 1913 og han blev gift i Sindbjerg den 8. november 1939 med Ragnhild Dyveke Christiansen, der er født i Vejle den 14. maj 1916, som datter af gårdejer Niels Christiansen og hustru Maren Christensen,"Kirkelund", Sindbjerg.

Gotfred Jacobsen gik i skole i Romlund og er uddannet ved landbruget. 1939 overtog han gården "Kirkelund" efter svigerforældrene og der er blevet foretaget store ombygninger. - Han sidder i bestyrelsen for Husmandsforeningen, Mejeriet og er repræsentant i Vejle Andelsslagteri.

Ragnhild Dyveke Christiansen gik i skole i Sindbjerg og er uddannet ved husgerning. Hun har haft ophold på Uldum Højskole i 1936/37 og er iøvrigt bestyrelsesmedlem i Husmoderforeningen.

Deres børn:

a. Aase Jakobsen, født 12. december 194o og død 16. juli 1944.
b. Asta Jakobsen
c. Ole Jakobsen
d. Aase Jakobsen

3.IV.D.4.b. Asta Jakobsen er født i Sindbjerg den 14. maj 1943 og hun blev gift i Vejle den 3. november 1964 med Niels Jørgen Sørensen, der er født i Hjortsvang den 24. oktober 1942, som søn af gårdejer Pedersen Sørensen og hustru Rose, Sindbjerg.

Asta Jakobsen gik i skole i Sindbjerg og på Ølgod Ungdomsskole. Hun er uddannet ved husgerning.

Niels Jørgen Sørensen gik i skole i Sindbjerg og er uddannet ved landbruget med ophold på Bygholm Landbrugsskole og ½ år i England. 1967 byggede han en kiosk ved hovedvejen, der går gennem Sindbjerg og herfra sælger han pølser, is, kaffe m.m.

De har sønnen:

1) Bjarne Sørensen, født 3. oktober 1961.

3.IV.D.4.c. Ole Jakobsen er født i Sindbjerg den 25. august 1945.

Han gik i skole i Sindbjerg og på Vandel efterskole og er uddannet kommis. Værnepligten aftjente han ved Flyvertropperne 1967.

3.IV.D.4.d. Aase Jakobsen er født i Sindbjerg 16. juli 1949. Hun tog realeksamen fra Lindved og er kontormedhjælper.

Danskernes Historie Online
Danske Slægtsforskeres Bibliotek

3.IV.D.5. Thorvald Christian Jakobsen er født i Vesbæk den 22. marts 1921.

Han gik i skole i Romlund og er uddannet ved landbruget. Værnepligten aftjente han ved Civilforsvaret og 1943/44 havde han ophold på Uldum Højskole. Han havde 1947 ophold på Ladelund Landbrugsskole og 1948 overtog han fødegården "Vesbækgaard", som han stadig driver. 1951 købte han naboejendommen på 7 tdr. land, som han lagde ind under "Vesbækgaard". Han sidder i bestyrelsen for Mejeriet, Lokalforeningen samt er medlem af Menighedsrådet.

3.IV.D.6. Ingvard Richard Jakobsen er født i Vesbæk den 10. september 1924 og han blev gift i Rødding den 6. september 1952 med

Petrea Nielsine Nørskov, der er født i Batum den 10. april 1927, som datter af gårdejer Jørgen Nørskov og hustru Anine Jensen Skytte, Batum.

Ingvard Richard Jakobsen gik i skole i Romlund og er uddannet ved landbruget. 1946/47 havde han ophold på Uldum Højskole og 1949/50 på Gråsten Landbrugsskole. 1. november 1951 købte han "Bakkehuset" på Kokholmvej i Viborg, og denne gård driver han stadig.

Petrea Nielsine Nørskov gik i Ingstrup skole og er uddannet ved husgerning.

Deres børn:

a. Kurt Jakobsen, født 21. november 1953 i Viborg,
b. Hanne Jakobsen, født 26. oktober 1956 i Viborg og
c. Henrik Jakobsen, født 19.oktober 1965 i Viborg.

3.IV.E. Christian Jakob Johan Jakobsen er født i Vesbæk den 29. april 1885 og han døde 1955. Han blev gift i Romlund den 10. marts 1909 med

Jensine Jensen, der er født i Kolding den 16. oktober 1882, som datter af skrædder Kristen Jensen og hustru Ane Margrethe Kristensen Friis, Lemvig.

I anledning af Chr. Jakob Johan Jakobsens død skrev Viborg Stifts Folkeblad følgende:

"Grosserer Johan Jacobsen, Boyesgade 1, døde i går på Viborg Sygehus, 70 år gl. Grosserer Jacobsen holdt for nogle år siden 25-års jubilæum som chef for BP i Viborg-distriktet, og få år efter jubilæet holdt han op. Han havde i længere tid været syg. I fjor gennemgik han en større operation og kom derefter tilbage til hjemmet. I denne måned måtte han imidlertid atter indlægges, og det stod ham selv og familien klart, at døden måtte blive udgangen.

Danskernes Historie Online
Danske Slægtsforskeres Bibliotek

Grosserer Jacobsen var søn af gårdejer Chr. Jacobsen, Vesbækgaard. Han kom til Viborg 1913 og oprettede senere en en-gros forretning i Chr. Kroghs gamle fabrikslokaler i Sct. Mathiasgade. En tid var grosserer Egon Lauritzen i kompagniskab med Johan Jacobsen, der havde overtaget ledelsen af det forenede Oliekompagnis nyoprettede afdeling i Viborg. Sidenhen deltes virksomheden således, at Egon Lauritzen fortsatte med udelukkende at handle med kolonialvarer og Johan Jacobsen med British Petrol. Mens de havde kolonialfirmaet, rejste Grosserer Jacobsen ud til kunderne og efter opdelingen af virksomheden bevarede han en god kontakt med kundekredsen. Folk kunne lide Johan Jacobsen for hans stilfærdige væsen og hans omgængelighed og venlige måde at være på.

I de senere år førte han på grund af sin sygdom en noget tilbagetrukken tilværelse og tog ikke del i byens offentlige liv. Han var et afholdt medlem af Odd Fellowlogen i Viborg. Johan Jacobsen efterlader sig hustru og en gift datter, der bor i København. Det er familiens ønske, at de penge, som grosserer Jacobsens venner vil ofre på kranse eller blomster til hans båre, må gå til bekæmpelse af kræft, den sygdom, som voldte Johan Jacobsens død."

Danskernes Historie Online
Danske Slægtsforskeres Bibliotek

3.IV.F. Ole Christian Jakobsen er født i Vesbæk den 31. januar 1887 og han døde i Løvel den 22. november 1961.
Han blev gift i Løvel den 2. november 1914 med Nikoline Christensen, der er født i Løvel den 2o.juni 1891, som datter af gårdejer Anders Peder Christensen og hustru Maren Nielsen, "Kirkelund", Løvel.

Ole Chr. Jakobsen gik i skole i Romlund og er uddannet landmand. Han var på Hindsholm Højskole og Landbrugsskole og hjalp ellers mest hjemme på gården og på de forfaldne gårde, faderen opkøbte i og ved Vesbæk. Som ung købte han selv en gård "Vennerslyst" på Viborg Vestermark og denne drev han indtil 1929, da han købte den gård i Løvel, som hans søn Oluf senere overtog. Han deltog med stor interesse i planteavlsforeningens arbejde, i nært samarbejde med folketingsmand Laust Nørskov. Han var tillige en interesseret opdrætter og modtog flere præmier herfor, bl.a. Viborgs By's ærespræmie for fire hopper.
Ole Chr. Jakobsen sad som bestyrelsesmedlem i Heste- og Hornkvægsforsikringen og i mange år virkede han som kasserer for Landboforeningens Ulykkesforsikring og kørte selv rundt og opkrævede kontingent.
Ved hans død i 1961 skrev Viborg Stifts Folkeblad:

EN AF SIN EGNS ALLERBEDSTE MÆND
For kort tid siden døde en af Løvelegnens gode mænd, fhv. gårdejer Ole Jacobsen, 74 år gl. Ole Jacobsen var født på Vesbækgaard i Romlund sogn. Som 23 årig købte han ejendommen "Vennershåb" på Viborg Vestermark. Da han havde drevet fården dygtigt i otte år, solgte han den. I 1915 giftede han sig med Nikoline Kristensen, Løvel, og fire år senere købte de en gård i Løvel. Ægteparret passede omhyggeligt gården og skabte et godt hjem for deres 5 børn. For få år siden overdrog de gården til en søn.
Ole Jacobsen efterlader sig sin hustru og de fem børn. Foruden den nævnte søn er der endnu 3, en er gårdejer på Løvel Søndermark, en gårdejer i Vinkel og en mejeribestyrer i Bøvling. Datteren er gift med en gårdejer på Fyn.
Et stort følge ledsagede Ole Jacobsen til hvilestedet ved Løvel kirke. Højtideligheden i kirken, hvor pastor Haaning Andersen talte, sluttede med, at de fire sønner, datteren og svigersønnen bar kisten ud. Ved graven gav en af sønnerne, gårdejer Thorvald Jacobsen udtryk for taknemlighed mod faderen, som de havde fået lov til at beholde så længe. Han sagde følget tak for deltagelsen og for pengegaven til en mindesten på faderens grav.
I forsamlingshuset var det et mindesamvær, hvor lærer O. Jacobsen Kistrup, fhv. folketingsmand Laust Nørskov, fhv. gårdejer P. Vesterby, Løvel, Jacob Jacobsen, Romlund, forretningsfører Børsting, Sparkær, datteren fru Thyra Refslund og en anden af børnene, Olaf Jacobsen, Løvel, talte.
Laust Nørskov udtalte i sine mindeord bl.a.: Vi har mistet en god ven og en af egnens allerbedste mænd.

Danskernes Historie Online
Danske Slægtsforskeres Bibliotek

Han mindedes Ole Jacobsen med det ægte smil og ærlige varme håndtryk og sagde tak for gæstfriheden i det gode hjem, hvor der herskede et smukt forhold mellem forældre og børn, samt for mange år, Ole Jacobsen og han havde haft sammen i Plantageforeningen."

Nicoline Christensen gik i skole i Løvel og er uddannet ved husgerning. Hun havde 1911 ophold på Ry Højskole. I 25 år var hun medlem af bestyrelsen i Børneværnet og på sin 7o års fødselsdag blev hun stærkt hyldet for sit arbejde i denne sags tjeneste.
Hun er meget dygtig til håndarbejde og det vakte i sin tid megen opmærksomhed, da hun broderede alterdug til Løvel kirke og hun modtog herfor den største anerkendelse. Når man besøger hende i den hyggelige lejlighed på Vammens Alderdomshjem, kan man være sikker på at træffe hende fuld beskæftiget med håndarbejde. Mange er de smukke kraver, som hun har hæklet og foræret børnebørnene.

Nicoline og Ole Jakobsens børn:

1. Arne Peder Jakobsen
2. Thorvald Christen Jakobsen
3. Olaf Thorsager Jakobsen
4 Helga Kirstine Jakobsen
5 Gunnar Christian Jakobsen
6 Thyra Johanne Jakobsen.

Nicoline Christensens forældre var:

Anders Peter Christensen, gårdejer i Løvel, født i Hauris den 27. august 1856 og død i Løvel den 5. marts 1946. Han var gift med

Maren Nielsen, født i Løvel den 27. december 1855 og død sst. den 19. juni 1938. Hun var datter af gårdejer Niels Peter Rytter og hustru Gertrud, Løvel.

Anders Peter Christensen gik i skole i Kistrup og blev uddannet landmand. Efter soldatertjenesten købte han en gård i Hauris, men overtog senere sin kones fødegård "Kirkelund" i Løvel, som han drev til sin død. "Kirkelund" ejes i dag af datteren og svigersønnen Herman Bust.

Maren Nielsen er uddannet ved husgerning.

3.IV.F.1. Arne Peder Jakobsen er født i Viborg Vestermark den 28. oktober 1916 og han blev gift i Løvel den 4. juni 194o med

Marie Ragnhild Møller, der er født i Ebdrup den 19. oktober 1915, som datter af gårdejer Peter Møller og hustru Marie Kolind, Løvel.

Arne Peder Jakobsen gik i skole i Løvel og er uddannet ved landbruget. 1935/36 ophold på Ollerup Højskole og 1939/4o på Asmild Kloster Landbrugsskole. 194o købte han en landejendom i Nr. Vinge, som han drev i 7 år, hvorpå han 1947 købte sin nuværende

Danskernes Historie Online
Danske Slægtsforskeres Bibliotek

gård i Vinkel. Han er i bestyrelsen for Mejeriet, Brugsen, Gødningsforeningen og Lokalforeningen. På Ollerup Højskole blev han uddannet delingsfører og han har siden ledet adskillige hold i gymnastik, bl. a. i Løvel.

Marie Ragnhild Møller gik i skole i Følle og Løvel og havde ophold på Jebjerg Ungdomsskole i 1933/34. Hun er uddannet ved husgerning, var 1 år i Aalestrup Brugs og køkkenpige på "Vindum Østergaard". 1937 var hun på Snoghøj Gymnastikhøjskole, hvor hun blev uddannet delingsfører. Hun er medlem af bestyrelsen for Husmoderforeningen.

Deres børn:

a. Peder Møller Jakobsen
b. Inger Møller Jakobsen

3.IV.F.1.a. Peder Møller Jakobsen er født i Nr. Vinge den 6. oktober 1943 og han blev gift i Sødring den 14. januar 1967 med

Birgit Andersen, der er født i Sødring den 25. juni 1942, som datter af gårdejer Andersen Andersen og hustru Olga Kristine Helene Larsen, Udbyhøj.

Peder Møller Jakobsen gik i skole i Vinkel og tog præliminæreksamen fra Viborg. Han dimitterede 1966 fra Silkeborg Seminarium og aftjente derefter sin værnepligt ved Flyvertropperne, hvor han blev sergent. 1. august 1968 blev han ansat som lærer i Gandrup.

Birgit Andersen gik i Sødring skole og kom efter en tid i huset til Silkeborg Seminarium, hvorfra hun dimitterede 1966. Hun fik ansættelse ved Bjerringbro skolevæsen, indtil hun den 1. august 1968 blev ansat som lærer i Gandrup.

Deres datter:

1) Lone Møller Jakobsen er født 23. juni 1967 i Bjerringbro.

3.IV.F.1.b. Inger Møller Jakobsen er født i Vinkel den 17. juni 1947. Hun gik i skole i Vinkel, tog realeksamen fra Overlund og blev derefter kontoruddannet i Viborg. Efter sin uddannelse fik hun ansættelse ved Københavns Byret, men er nu påbegyndt læreruddannelsen ved Københavns Aftenseminarium.

3.IV.F.2. Thorvald Christen Jakobsen er født i Viborg den 19. juli 1918 og han blev gift i Løvel den 31. oktober 1943 med

Danskernes Historie Online
Danske Slægtsforskeres Bibliotek

Birthe Kvorning, der er født i Hauris den lo. august 1919, som datter af gårdejer Peter Kvorning og hustru Laura Marie Nielsen Mølgaard, Hauris.

Thorvald Chr. Jakobsen gik i Løvel skole og er uddannet ved landbruget. Han var soldat i Randers, havde ophold på Skals Højskole 1938/39 og på Asmild Kloster Landbrugsskole 1941/42. I ca. 1½ år var han bestyrer på en gård i Trabjerg og 1943 købte han sin nuværende gård "Kjærsgaard" i Løvel. Han er medlem af Menighedsrådet, kasserer i Mejeriet og vurderingsmand i Kreditforeningen. Han er ivrig gymnast og har deltaget på et hold i Sverige under de Danske Gymnastik-,Skytte-og Idrætsforeninger.

Birthe Kvorning gik i skole i Kistrup og i Viborg, hvor hun tog mellemskoleeksamen. Hun er uddannet ved husgerning og har haft ophold på Snoghøj Gymnastikhøjskole. Også hun har deltaget på et gymnastikhold til Sverige og har ledet gymnastikundervisning i Løvel.

Deres børn:

a. Ole Kvorning Jakobsen, født 2o. oktober 1953 og
b. Hanne Marie Kvorning Jakobsen, født 14. november 1956.

Avisudklip om Ole og Hanne fra dyrskuet i Viborg 1968:

"Den eneste tyr, der er "ringet" - har ring i næsen ved de unge kalvepasseres udstilling i dag på centralskuet, tilhører Ole Jakobsen, Løvel.

Tyren, som er en Reits-søn, er en stor krabat, men det er den 14-årige Ole også, så han skal nok holde styr på sin kalv. Han har været med i kalvekonkurrencen i tre år og mener sikkert, at han vil være landmand. Ole får bl.a. selskab ved skuet af sin søster Hanne Marie, som ved siden af at være god til at passe kalve også er ekspert i at tapesere.

Lettere med løsdrift:

Det er en udmærket bedrift, hvis overhoved er grd. Thorvald Jakobsen, de to unge opdrættere har hentet deres kalve fra, og ved hjælp af løsdrift og græs, i stedet for roer i markens omdrift, er der foretaget en betydelig arbejdslettelse. Ved bygningernes omdannelse i forbindelse med løsdrift skete der det bemærkelsesværdige, at den gamle stald blev bibeholdt, som en del i det nye og fungerer som malkestald, der kan rumme alle køer på en gang, således at man undgår at have køerne til at trænges på en samleplads foran malkestalden.

De to kalve, som Hanne Marie og Ole har med til Viborg stammer fra deres morfars besætning i Hauris og kan føres tilbage til 19o4. Besætningen i Løvel blev startet i 1943. Th. Jakobsen og hans hustru kunne da selv vælge, om de i bryllupsgave ville have en kvie fra Hauris eller et sovemøblement. De valg-

Danskernes Historie Online
Danske Slægtsforskeres Bibliotek

te kvien og sørgede selv for møbler."

3.IV.F.3. Olaf Thorsager Jakobsen, gårdejer, er født i Løvel den 15. januar 192o og han blev gift i Bjergby den 13. maj 1951 med

Marie Jensen, der er født i Bjergby den 23. juni 1925 som datter af gårdejer Hans Jensen og hustru Johanne Jacobsen, Bjergby.

Olaf Thorsager Jakobsen gik i skole i Løvel og var på Jebjerg Ungdomsskole. Han er uddannet ved landbruget og var i 1942/43 på Asmild Kloster Landbrugsskole. 1951 overtog han fødegården i Løvel. Han er medlem af sognerådet, formand for Brugsen og i bestyrelsen for Mejeriet, Vandværket og Fjernvarmen.

Marie Jensen gik i skole i Snevre i Vendsyssel og er uddannet ved husgerning. Hun var elev på Kerteminde Højskole i 1944.

Deres børn:

a. Hans Ole Jakobsen, født 17. februar 1952,
b. Edith Jakobsen, født 28. juni 1954,
c. Bente Jakobsen, født 23. januar 1959 og
d. Hanne Jakobsen, født 2. juli 1964, alle i Løvel.

3.IV.F.4. Helga Kirstine Jakobsen er født den 1. februar 1921 og hun døde den 19. juli 1929.

3.IV.F.5. Gunnar Christian Jakobsen er født i Løvel den 22. juli 1922 og han blev gift i Ulfborg den 4. maj 1948 med

Anne Kirstine Bank, der er født i Staby den 22. november 192o, som datter af plantør Ib Bank og hustru Kirsten Poulsen.

Gunnar Chr. Jakobsen gik i Løvel skole og kom derefter i mejerilære i Løvel og i Aalum-kirkeby på Fyn. 1942/43 var han på Hadsten Højskole og 1943/44 på Ladelund Mejeriskole. Indtil 1954 arbejdede han som mejerist og derefter blev han mejeribestyrer i Hodsager, hvor han var i 5 år, for derefter at komme til sin nuværende stilling som mejeribestyrer i Bøvlingbjerg. Han er kommunalrevisor, medlem af bestyrelsen for Sygekassen og medlem af bestyrelsen for Bøvlingbjerg Friskole.

Anne Kirstine Bank gik i Lystlund/Ulfborg skole og er uddannet ved husgerning.

Deres børn:

a. Lis Bank Jakobsen, født 24. september 1953 i sdr. Lem og
b. Helle Bank Jakobsen, født 26. januar 196o i Bøvling.

Danskernes Historie Online
Danske Slægtsforskeres Bibliotek

3.IV.F.6. Thyra Johanne Jakobsen er født i Løvel den 6. marts 1928 og hun blev gift i Brenderup den 3. juli 1954 med

Knud Lanthin Refslund, der er født i Gelballe den 22. marts 1915, som søn af gårdejer Anders Thomsen Refslund og hustru Agnes Knudsen, Gelballe.

Thyra Johanne Jakobsen gik i skole i Løvel og er uddannet ved husgerning. Hun var elev på Stevns Højskole 1947/48 og blev uddannet småbørnslærerinde i Silkeborg 1950/53. Hun var et år på Skanderup Friskole og er nu leder af håndgerningsundervisningen i Refsvindinge, hvor de bor.

Knud Lanthin Refslund gik i skole i Gelballe og på Skanderup Friskole og Efterskole. Han er uddannet ved landbruget, var 1935/36 på Rønshoved Højskole, 1944/45 på Ladelund Landbrugsskole og forpagtede i 1954 "Mølleløkken" i Veflinge. 1960 købte han sin nuværende gård "Stenhavegaard" i Refs-Vindinge, som han havde haft i forpagtning siden 1955.

Deres børn:

a. Kaj Jakobsen Refslund, født 3. september 1957
b. Per Refslund, født 18. august 1962 i Refs-Vindinge.

3.IV.G. Christian Martinus Jakobsen er født i Sdr. Rævind den 9. maj 1888 og han døde i Vesbæk den 9. marts 1955. Han blev gift i Lundø den 2. maj 1917 med

Ane Jensine Jensen der er født i Lundø den 27. oktober 1886 og som døde i Vesbæk den 23. april 1941. Hun var datter af fisker Morten Jensen og hustru Johanne Tøgersen, Lundø.

Christian Martinus Jakobsen gik i skole i Moesgaard og er uddannet ved landbruget. Han var soldat i Viborg, men var iøvrigt mest hjemme. Ved sit giftermål fik han udflyttergård fra Vesbækgaard "Vester Teglgaard", som han drev, indtil han 1944 afstod den til sønnen Kristian Ankjær. Han var medlem af Menighedsrådet og i bestyrelsen for Mejeriet og Forsamlingshuset.

Ane Jensine Jensen gik i skole i Lundø og er uddannet ved husgerning. Hun var en tid på Afholdshotellet i Viborg og havde ophold på Vestbirk Højskole.

Deres børn:

1. Erna Kirstine Jakobsen
2. Kristian Ankjær Jakobsen
3. Rigmor Jakobsen.

3.IV.G.1. Erna Kirstine Jakobsen er gift med

Børge Andersen, forsorgsassistent.

Danskernes Historie Online
Danske Slægtsforskeres Bibliotek

3.IV.G.2. Kristian Ankjær Jakobsen er født i Vesbæk den 13. februar 1920 og han blev gift i Fiskbæk den 3. maj 1943 med

Minna Kristine Nielsen, der er født i Fiskbæk den 17. juli 1921, som datter af gårdejer Christian Marius Nielsen og hustru Marie Lybæk.

Kristian Ankjær Jakobsen gik i skole i Romlund og er uddannet ved landbruget. Han gennemgik en række landbrugskurses i Løgstrup og havde plads som fodermester i Thorning og i Boller. 1944 overtog han sin fødegård "Vester Teglgaard". Han er i bestyrelsen for Venstrevælgerforening og Forsamlingshuset.

Minna Kristine Nielsen gik i skole i Fiskbæk og er uddannet ved husgerning. Hun var elev på Hadsten Husholdningsskole.

Deres børn:

a. Anna Birthe Jakobser er født 27.4.1945,
b. Tage Leo Jakobsen
c. Ketty Irene Jakobsen, født 1.7.1961.

3.IV.G.2.b. Tage Leo Jakobsen er født i Vesbæk den 25. februar 1947 og han blev gift

Lissy Jeppesen, der er født i Møgelbjerg den 11. februar 1950, som datter af arbejdsmand Ove Jeppesen og hustru Rigmor Hansen.

Danskernes Historie Online
Danske Slægtsforskeres Bibliotek

3.IV.G.3. Rigmor Jakobsen er født i Vesbæk den 22. april 1922 og hun blev gift i Romlund den 2. december 1942 med Jens Peter Vestergaard, der er født i Loldrup den 3o. december 1912, som søn af gårdejer Hans Peter Vestergaard og hustru Christence Marie Kjærgaard "Lille Kjeldbjerggaard" ved Skive.

Rigmor Jakobsen gik i skole i Romlund og er uddannet indenfor husgerning. Hun var elev på Skaarup Husholdningsskole i 1942 og har iøvrigt lært sig selv at sy.

Jens Peter Vestergaard gik i skole i Kjeldbjerg og er uddannet ved landbruget. 1933/34 havde han ophold på Vallekilde Højskole og på Asmild Kloster Landbrugsskole blev han uddannet kontrolassistent. Efter 5 år som kontrolassistent købte han "Haugegaard" i Hauge, som han stadig driver. Han er bestyrelsesmedlem i Mejeriet og revisor i Brugsen. Han er desuden en ivrig og aktiv gymnast.

Deres børn:

a. Ib Vestergaard
b. Jytte Vestergaard.

3.IV.G.3.a. Ib Vestergaard er født i Hauge den 3. september 1944.

Han gik i skole i Hauge og Kjellerup og er uddannet indenfor kolonialbranchen. Han aftjente sin værnepligt i Aarhus og Aalborg og er nu førstemand i Fuglebakkens Brugs i Silkeborg.

3.IV.G.3.b. Jytte Vestergaard er født i Hauge den 13. februar 1949..

Hun gik i skole i Hauge og Vinderslev og har haft ophold på Jebjerg Ungdomsskole. Efter at have arbejdet i huset forskellige steder blev hun ansat på Børnehjem i Tibberup v/Espergærde og hun ønsker at lade sig uddanne til barneplejerske.

3.IV.H. Mette Marie Jakobsen er født i Vesbæk den 13. november 189o og hun døde i Kjølsen den 26. september 1957. Hun blev gift i Romlund den 16. maj 1913 med Jens Sigvald Mousten, der er født i Kjølsen den 1. juni 1885 og som døde sst. den 21. august 1964. Han var søn af gårdejer Niels Mousten og hustru Anne Kirstine Christensen, Kjølsen.

Mette Marie Jakobsen gik i skole i Romlund og er uddannet ved husgerning med en tid som køkkenpige på Afholdshotellet i Viborg. Hun var elev på Ollerup Højskole.

Danskernes Historie Online
Danske Slægtsforskeres Bibliotek

Jens Sigvald Mousten gik i skole i Vorde og er uddannet ved landbruget. Værnepligten aftjente han i Viborg 1905/06, med genindkaldelse under 1. verdenskrig 1914/18. Han havde ophold på Ollerup Højskole og købte 1913 en gård på Fiskbæk mark "Swottenborg" som han senere solgte til fordel for en gård i Kjølsen 1924. Gården ligger ved siden af hans fødegård. Jens Sigvald Mousten er meget interesseret i avlsarbejde og har fået flere præmier på skuerne - særlig for køer og kvier. Han sidder endvidere i bestyrelsen for kvægavlsforeningen.

Ved hans dødsfald skrev avisen:

"Forhenværende gårdejer Jens Sigvald Mousten er død 79 år gammel. Jens Mousten var født i Kølsen. Omkring 1910 købte han gården "Swottenborg" på Fiskbækmark og drev den i ca. 10 år, indtil han arvede sin morbroders gård i Kølsen.
Jens Mousten var en hjemmets mand. Hans store interesse var kvægavl og han havde en meget fin besætning. Efter hustruens død for ca. 10 år siden overlod han gården til sin søn Niels Kr. Foruden denne søn efterlader han sig en datter i Sødal og en datter i Bruunshåb."

Deres børn:

1. Kirstine Mousten
2. Niels Kristian Mousten
3. Elly Mousten.

3.IV.H.1. Kirstine Mousten er født i Fiskbæk den 27. marts 1914 og han blev gift i Vorde den 8. juni 1938 med Niels Christian Pedersen Skov, der er født i Låstrup den 19. februar 1906, som søn af gårdejer Chresten Pedersen Skov og hustru Anne Marie Nielsen, Låstrup.

Kirstine Mousten gik i skole i Fiskbæk og Vorde og er uddannet ved husgerning. Hun havde ophold på Ry Højskole 1935 og sidder nu i bestyrelsen for Husmoderforeningen.

Niels Chr. Pedersen Skov gik i skole i Låstrup og er uddannet ved landbruget. 1938 købte han sin nuværende gård på Sødal mark. Han sidder i bestyrelsen for Husmandsforeningen og for Hesteforsikringen samt er kasserer for Sygeplejeforeningen. Ved stor interesse for kvægavl har han fået mange præmier og i 1948 havde han ikke alene en kvie på fløjen, men samtidig en, der var trediebedst og til 1. præmie. Han har desuden fungeret som dommer ved dyrskuer.

Deres børn:

a. Jens Christian Skov
b. Signe Skov.

3.IV.H.1.a. Jens Christian Skov er født 10. april 1939. Han hjælper faderen med gårdens drift.

Danskernes Historie Online
Danske Slægtsforskeres Bibliotek

3.IV.H.1.b. Signe Skov er født i Sødal den 28. november 1942 og hun blev gift i Rødding den 25. juni 1966 med Torben Hougaard, der er født i Vellev den 24. april 193o, som søn af gårdejer Chresten Jensen Hougaard og hustru Karen Margrethe Hansen, Vellev Nedergaard.

Signe Skov gik i skole i Rødding og er uddannet ekspeditrice i Løvel Brugs.

Torben Hougaard gik i skole i Vellev og er uddannet ved landbruget. Værnepligten aftjente han ved Livgarden 1951/52, 1955 havde han ophold på Langelands Landbrugsskole og 1957/58 på Askov Højskole. Han har desuden været ca. 2 år i USA og 3 år i Canada. 23. oktober 1963 købte han "Dalbækgaard" i Aastrup ved Løvel - 14o tdr. land, og denne driver han stadig.

De har datteren:

1) Inge Hougaard, født 11. oktober 1967 i Aastrup.

3.IV.H.2. Niels Kristian Mousten er født i Fiskbæk den 3. maj 1919 og han blev gift i Vorde den 29. september 1943 med

Johanne Meldgaard, der er født i Vorde den 3o. april 1923, som datter af gårdejer Jens Meldgaard og hustru Anna Marie Christensen, Vorde.

Niels Kristian Mousten gik i skole i Vorde og er uddannet ved landbruget, bl.a. på "Villumbjerggaard" i Løgstrup. 194o/42 var han elev på Ollerup Gymnastikhøjskole, hvor han blev uddannet delingsfører, og han har siden været leder af gymnastikken i Vorde og Løgstrup i flere år. 1944 købte han en gård i Ajstrup ved Højslev, som han havde i nogle år. Den 1. maj 1953 overtog han sin fødegård i Kølsen. Han er i bestyrelsen for Mejeriet og Andelskassen samt sidder som formand for Kjølsen Borgerforening.

Johanne Meldgaard gik i skole i Vorde og er uddannet indenfor husgerning.

Deres børn:

a. Jens Evald Meldgaard Mousten
b. Inger Meldgaard Mousten.

3.IV.H.2.a. Jens Evald Meldgaard Mousten er født 27. januar 1944 og gift med

Alice.

Der er 1 barn i ægteskabet.

Danskernes Historie Online
Danske Slægtsforskeres Bibliotek

3.IV.H.2.b. Inger Meldgaard Mousten er født i Kølsen den 16. januar 1949 og hun gik i skole i Vorde og Løgstrup, hvor hun tog realeksamen. Hun har været i huset og er nu kontorelev i Landboforeningen i Viborg.

3.IV.H.3. Elly Mousten er født i Kølsen den 7. september 1927 og hun blev gift i Vorde den 8. november 1952 med Niels Kristian Nielsen, der er født i Lund den 15. oktober 1926, som søn af gårdejer Laurits Anton Nielsen og hustru Ingeborg Sørensen.

Elly Mousten gik i skole i Vorde og er uddannet ved husgerning. 1946 var hun på Ollerup Højskole, hvor hun blev uddannet delingsfører og hun har siden ledet gymnastikken forskellige steder. Hun var med på Lingiade-holdet i Stockholm og har deltaget i landsstævnet i Odense. Desuden var hun 1951 på Hadsten Husholdningsskole.

Niels Kristian Nielsen gik i skole i Lund og på Jebjerg Ungdomsskole 1941/42. Han er uddannet ved landbruget og aftjente sin værnepligt ved Jydske Dragonregiment i Randers 1948/49. 1946/47 havde han ophold på Uldum Højskole og 2o. oktober 1952 købte han gården "Dalsgaardshave" i Bruunshaab, hvor de stadig bor. 1968 købte han yderligere 7 tdr. land til gården. Også Niels Kristian Nielsen er gymnast og var med på Landsstævnet i Odense.

Deres børn:

a. Bente Mousten Nielsen, født 4. november 1956,
b. Birthe Mousten Nielsen, født 24. marts 1958 og
c. Aase Mousten Nielsen, født 11. april 1964.

3.IV.J. Kirstine Margrethe Jakobsen er født i Vesbæk den 1o. juni 1892 og hun blev gift første gang den 4. marts 1913 med

Theodor Jørgensen, der er født i Dageløkke den 7. september 1887 og som døde i Feldborg den 9. september 1919.

Kirstine Margrethe Jakobsen gik i skole i Romlund og er uddannet ved husgerning. Som ganske ung var hun husbestyrerinde for broderen Lars, da denne som ugift blev bestyrer af "Moesgaard".

Theodor Jørgensen er uddannet i kolonialbranchen, arbejdede en tid som repræsentant og blev derefter igen kommis og arbejdede bl.a. hos sin senere svoger Johan Jakobsen i Skive. 1913 købte han en købmandsforretning i Feldborg, som han drev til sin død.

Kirstine Margrethe Jakobsen giftede sig anden gang den 17. november 1927 med

Danskernes Historie Online
Danske Slægtsforskeres Bibliotek

Martin Christensen, der er født i Estvad den 17. oktober 1900 og som døde i Sjørup den 25. februar 1966.

Martin Christensen var driftsleder.

Kirstine Margrethe Jakobsens børn:

af 1. ægteskab: 1. Agnes Johanne Jørgensen
2. Edith Rafn Jørgensen

af 2. ægteskab: 3. Ester Irene Christensen.

3.IV.J.1. Agnes Johanne Jørgensen, syerske, er født i Skive den 21. juli 1913.

3.IV.J.2. Edith Rafn Jørgensen er født i Feldborg den 13. november 1915 og hun blev gift i Vrou den 21. maj 1939 med Aage Højris, der er født i Sjørup den 22. oktober 1912 som søn af landmand og brugsuddeler Jens Højris og hustru Johanne Andersen.

Edith Rafn Jørgensen gik i skole i Sjørup, var på Jebjerg Ungdomsskole og er uddannet ved husgerning. Hun hjælper nu sin mand i forretningen.

Aage Højris gik i skole i Sjørup, var på Jebjerg Ungdomsskole og blev uddannet hos faderen i brugsen. 1947 efterfulgte han faderen som uddeler. Han er bestyrelsesmedlem i Borgerforeningen.

Deres børn:

a. Ketty Højris, født 9. februar 1943.
b. Jens Jørgen Højris.

3.IV.J.2.a. Ketty Højris er født den 9. februar 1943 og hun er gift med

Karl Laursen.

3.IV.J.2.b. Jens Jørgen Højris er født den 7. februar 1947.

Danskernes Historie Online
Danske Slægtsforskeres Bibliotek

3.IV.J.3. Ester Irene Christensen er født i Sjørup den 12. oktober 1927 og hun blev gift i Vroue den 17. maj 1948 med Jens Odgaard, der er født i Tastum den 28. april 1925, som søn af landmand Niels Odgaard og hustru Ane Margrethe Maltesen, Sjørup.

Ester Irene Christensen gik i skole i Sjørup og Haubro Ungdomsskole og er uddannet ved husgerning.

Jens Odgaard gik i skole i Tastum og var på Jebjerg Ungdomsskole. 1944/45 havde han ophold på Krabbesholm Højskole og 1946/47 aftjente han sin værnepligt ved Flyvertropperne i Karup. Efter ophold på Ladelund Landbrugsskole 1947/48 købte han 1o. februar 1948 gården "Moeslund" i Engedal ved Sjørup, som han stadig driver. Han er i bestyrelsen for forskellige lokale foreninger.

Deres børn:

a. Karen Margrethe Odgaard
b. Lisbeth Odgaard, født 5. maj 1951, død 9. okt. 1955.
c. Per Odgaard, født 2. januar 1955 og
d. Lisbeth Odgaard, født 31. januar 196o.

3.IV.J.3.a. Karen Margrethe Odgaard er født den 25. juli 1949.

Hun gik i skole i Daugbjerg, tog realeksamen fra Viborg Private Realskole og havde i 1967 ophold på Ungdomsskolen i Ribe. Hendes mål er at blive biblioteksuddannet.

3.V. Anna Kirstine Jakobsen er født i Vammen den 29. december 1845 og hun døde som spæd.

3.VI. Rasmus Jakobsen er født i Vammen den 7. maj 1849 og han blev gift i 1915 med

Ane Andersdatter, der er født 23. juni 1851.

Om Rasmus Jakobsen vides meget lidt. Han boede næsten hele sit liv i Viborg Sdr. sogn - nærmere betegnet i Finderup. Han var landmand og havde enkelte pladser som bestyrer, men virkede mest som arbejdsmand. Hjemmet var meget småt p.g.a. de mange børn og det synes ikke som om Rasmus lignede sine dygtige brødre.

Om Ane Andersdatter vides også kun lidt, hvilket bl.a. skyldes, at børnene kom hjemmefra, når de var 7-8 år og derfor ikke huskede meget fra hjemmet.

Deres børn:

A. Christensen Jacobsen, født 24. januar 1874 og død 16. oktober 1877,
B. Kathrine Nikoline Jacobsen, født 2o. febr. 1876,
C. Vilhelm Jacobsen, født 4. april 1878 død 2 dg.gl.
D. Anna Jørgine Jacobsen, født 4. januar 1881,
E. Ane Rasmine Jacobsen, født 29. marts 1882,
F. Andrea Thobine Jacobsen, født 14. marts 1884,

Danskernes Historie Online
Danske Slægtsforskeres Bibliotek

G. Søren Christian Jacobsen, født 2. september 1885,
H. Kirstine Jacobsen, født 22. januar 1888, død 26. april 1890,
J. Jens Christian Jacobsen, født 31. januar 1891.

Af disse lever kun:

3.VI.G. Søren Christian Jacobsen, der er født i Viby den 2. september 1885 og som blev gift i Løvel den 22. december 1914 med

Marie Nielsine Jensen, der er født i Løvel den 27. april 1892, som datter af arbejdsmand Niels Jensen og hustru Marie Mortensen.

Ægteparret bor i en lille ejendom på Løvel søndermark og her har de boet siden 1919. Foruden pasningen af en lille jordlod, der hører til ejendommen, har Søren Christian Jacobsen arbejdet som arbejdsmand.

Deres børn:

1. Jens Frederik Jacobsen, født 6. januar 1915,
2. Anton Jacobsen, født 19. juli 1916,
3. Rasmus Jacobsen, født 8. jan. 1918,
4. Anna Jacobsen, født 1o. april 1919,
5. Kaj Jacobsen, født 13. febr. 1921,
6. Svend Aage Jacobsen, født 1o. marts 1923,
7. Ester Jacobsen, født 27. juni 1924,
8. Karen Jacobsen, født 2o. dec. 1932,
9. Gretha Jacobsen, født 5. nov. 1934.

3.VII. Laurs Jacobsen er født i Vammen den 6. juni 1851 og han blev gift i Tolstrup den 13. februar 1879 med Kirsten Marie Nielsen, der er født i Tolstrup den 3. maj 1855, som datter af husmand Niels Madsen Nielsen der var gift 2 gange. Først med Kirstens mor Kirstine Nielsen og derefter med Marie Sørensen.

Laurs Jacobsen (altid kaldt Laust) gik i skole i Vammen og arbejdede derefter ved landbruget, indtil han begyndte som arbejdsmand ved teglværk og ved tørvegravning hos sin brorsøn Lars i Moesgård. Han beboede til sidst et lille hus i Kvols og han døde på Statshospitalet i Viborg.

Kirsten Marie Nielsen havde ingen særlig uddannelse.

Deres børn:

A. Niels Chr. Jacobsen Thorsager
B. Marius Jacobsen Thorsager
C. Niels Kristian Jacobsen Thorsager
D. Jacob Jacobsen Thorsager
E. Laurits Chr. Jacobsen Thorsager
F. Oline Jacobsen Thorsager
G. Jens Peter Jacobsen Thorsager
H. Karl Jacobsen Thorsager
J. Jens Peter Jacobsen Thorsager.

Danskernes Historie Online
Danske Slægtsforskeres Bibliotek

3.VII.A. Niels Christian Jacobsen Thorsager er født den 28. december 1878 og døde som lille.

3.VII.B. Marius Jacobsen Thorsager er født den 3. april 188o og døde 26. januar 1955 - ugift.

3.VII.C. Niels Kristian Jacobsen Thorsager er født i Vranum den 26. januar 1882 og han døde i Løgstrup den 16. september 1953. Han blev gift i Fiskbæk den 2. januar 19o6 med

Kristine Jensen Mougaard , der er født i Rogenstrup den lo. januar 1886, som datter af gårdejer Niels Mougaard og hustru Kirsten Marie Pedersen, Rogenstrup.

Niels Kristian Jacobsen Thorsager gik i skole i Moesgaard og er uddannet ved landbruget. Han aftjente sin værnepligt i Viborg 19o4 og var bestyrer af en gård i Fusager, indtil han 19o7 købte en landejendom i Fiskbæk, hvor parret boede, indtil de 1948 flyttede ind i et nybygget, dejligt hus på Romlundvej i Løgstrup.
Han var bestyrelsesmedlem i Sygekassen og mens han endnu havde ejendommen, arbejdede han en del ved statsbanerne, og lod sønnen Holger passe gården. 1942 modtog han Landhusholdningsselskabets store sølvbæger for Staldbedømmelse.

Kristine Jensen Mougaard gik i Fiskbæk skole og er uddannet ved husgerning.

De har sønnen:

3.VII.C.1. Holger Jakobsen Thorsager, postekspeditør, født i Fiskbæk 28. februar 19o6 og gift i Vorde den 28. maj 1948 med

Margrethe Pedersen, der er født i Hjarbæk den 3. august 1916.

Holger Jakobsen Thorsager gik i skole i Fiskbæk og hjalp sin far med landejendommen på Fiskbæk mark. Han blev indskrevet som soldat, men blev kort efter indkaldelsen kasseret, hvorefter han blev ansat som reservepost i Løgstrup. Siden da har han været på postekspeditionen i Løgstrup og nu som postekspeditør. Han er medlem af sognerådet og har tidligere været det i perioder.

Der er ingen børn i ægteskabet.

3.VII.D. Jacob Jacobsen Thorsager er født i Kvols den 6. april 1884 og døde i Vammen den 8. april 1965. Han blev gift i Vammen den 9. oktober 191o med

Nikoline Katrine Niclasson, der er født i Havredal den 29. oktober 1889 og døde den 31. december 1968. Hun var

Danskernes Historie Online
Danske Slægtsforskeres Bibliotek

datter af husmand Niels Magnus Niclasson og hustru Mariane Pedersen, Havredal.

Jacob Jacobsen Thorsager gik i Vammen skole og er uddannet ved landbrug. Han havde forskellige pladser på landet, bl.a. hos sin fætter Jacob Thorsager i Vammen. I april 1911 købte han en landejendom i Norup, som han drev, indtil han i 1949 afstod den til sin søn Niels og flyttede ind i det hus i Vammen, som hans enke nu bebor. Han var formand for husmandsforeningen i mange år og blev senere æresmedlem af foreningen. Han modtog diplom af De samvirkende Husmandsforeninger for veldrevet ejendom. Han var medlem af sognerådet og i bestyrelsen for forskellige lokale foreninger. Han var endvidere formand for Socialistisk Forening og repræsentant i Brandkassen i 25 år.

Nikoline Katrine Niclasson gik i skole i Kølvrå og kom i pleje hos en landmand i Kølvrå, på grund af moderens tidlige død. Senere kom hun ud at tjene,bl. a. i Vammen Brugsforening, der var så glade for hende, at de holdt hendes bryllup.

Deres børn:

1. Anna Marie Thorsager
2. Laurits Thorsager
3. Niels Marius Thorsager
4. Henry Christen Thorsager
5. Erna Johanne Thorsager
6. Ester Thorsager

3.VII.D.1. Anna Marie Thorsager er født i Vammen den 15. januar 1911 og blev gift i Vammen den 15. januar 1933 med Edvard Marius Mogensen, der er født i Roum den 26. juli 1910, som søn af smed Thøge Mogensen og hustru Kristine Jensen, Roum.

Anna Marie Thorsager gik i Vammen skole og er uddannet ved husgerning.

Edvard Marius Mogensen gik i skole i Roum og er uddannet ved landbruget. Efter at have hjulpet faderen i smedien begyndte han at grave tørv og i 1942 købte han en ejendom med lejligheder i Hvam, hvor han boede i 7 år. 1949 købte han gården "Stenborg" i Søttrup v/Aalestrup, der var meget forfalden, men med delvis hjælp fra sønnerne fik han den bygget helt om og op.

Deres børn:

a. Børge Thorsager Mogensen
b. Bent Thorsager Mogensen
c. Birthe Thorsager Mogensen
d. Villy Thorsager Mogensen.

Danskernes Historie Online
Danske Slægtsforskeres Bibliotek

3.VII.D.1.a. Børge Thorsager Mogensen er født i Vammen den 12. marts 1933 og er uddannet tømrer. Han er tømrermester og bosiddende i Hvilsom.

3.VII.D.1.b. Bent Thorsager Mogensen er født i Korsø den 18. november 1937. Han er uddannet tømrer og bor hjemme.

3.VII.D.1.c. Birthe Thorsager Mogensen er født i Korsø den 2o. nov. 1941 og er uddannet tilskærerske. Hun er bosiddende i Ikast.

Danskernes Historie Online
Danske Slægtsforskeres Bibliotek

3.VII.D.1.d. Villy Thorsager Mogensen er født i Hvam den 27. november 1947 og er landmand, bosiddende hjemme.

3.VII.D.2. Laurits Thorsager er født i Vammen den 3. december 1912 og han blev gift i Hvam den 28. december 1941 med

Johanne Christensen Tholstrup, der er født i Hvam den 14. maj 192o, som datter af husmand Chr. Tholstrup Christensen og hustru Ane Pedersen, Hvam mark.

Laurits Thorsager gik i skole i Vammen og er uddannet fodermester. Fra 1941 til 1961 arbejdede han ved vejvæsenet og siden har han været ansat som pedel ved Simested Skole.

Johanne Christensen Tholstrup gik i skole i Hvam og er uddannet ved husgerning.

Deres børn:

a. Nanny Thorsager, født 7.6.1942.
b. Henny Thorsager, født i Simested 7. marts 1952.

3.VII.D.3. Niels Marius Thorsager er født i Norup den 1. december 1914 og han blev uddannet ved landbruget. Efter skolegangen i Vammen kom han tidligt ud at tjene og 1949 overtog han fødegården, som han stadig driver.

3.VII.D.4. Henry Christen Thorsager er født i Vammen den 27. juli 1916 og han blev gift i Viskum den 1. oktober 1953 med Ane Elisabeth Pedersen Hald, der er født i Øby den 14. december 19o6, som datter af gårdejer Peder Pedersen Hald og hustru Ane Marie Andersen, Øby.

Henry Christen Thorsager gik i skole i Vammen og er uddannet ved landbruget. 195o blev han bestyrer for sin senere svigermoders landejendom i Øby, og denne overtog han ved giftermålet.

Ane Elisabeth Pedersen Hald gik i skole i Øby og var for størstedelen af tiden hjemme hos forældrene.

3-VII.D.5. Erna Johanne Thorsager er født i Vammen den 11. januar 1919 og hun blev gift i Vammen den 26. november 194o med

Jens Møller Frandsen, der er født i Faarup/Vindum den 26. oktober 1911, som søn af husmand Niels Peter Ferdinand Frandsen og hustru Mette Marie Møller, Faarup.

Erna Johanne Thorsager gik i skole i Vammen og er uddannet ved husgerning.

Danskernes Historie Online
Danske Slægtsforskeres Bibliotek

Jens Møller Frandsen gik i Faarup skole og er uddannet ved landbruget. 1o. august 194o købte han sin nuværende gård i Hjermind.

Deres børn:

a. Erik Thorsager Frandsen,
b. Harry Frandsen,
c. Knud Frandsen.

3.VII.D.5.a. Erik Thorsager Frandsen er født i Hermind den 4. oktober 1941 og gik i skole i Hjermind og på Nordborg efterskole. Han arbejdede ved landbruget, men er nu el-montør under E.G.O. Værnepligten aftjente han i Fredericia 1957/58.

3.VII.D.5.b. Harry Frandsen er født i Hjermind den 18. januar 1947. han er uddannet møbelsnedker.

3.VII.D.5.c. Knud Frandsen er født i Hjermind den 9. marts 1949, og er arbejdsmand.

3-VII.D.6. Ellen Esther Thorsager er født i Vammen den 12. januar 1921 og hun blev gift i Randers 3o. juni 1943 med Kaj Sørensen, der er født i Thim den 14. april 1915, som søn af Peder Kristian Sørensen og hustru Marie Mathilde Larsen, Thim.

Ellen Esther Thorsager gik i skole i Vammen og er uddannet ved husgerning.

Kaj Sørensen gik i forskellige skoler og er udlært grovsmed i Løvel. 1943 blev han ansat på Scandia i Randers og 1968 havde han 25 års jubilæum samme sted.

Deres børn:

a. Grethe Thorsager Sørensen
b. Else Marie Sørensen
c. Inger Thorsager Sørensen, født 12. marts 1951.
d. Henning Thorsager Sørensen, født 25. august 1953,
e. Flemming Thorsager Sørensen, født 25. sep. 1957.

3.VII.D.6.a. Grethe Thorsager Sørensen er født i Randers den 22. november 1943 og hun blev gift i Hornbæk/Randers den 1. september 1962 med
Bent Viggo Domino, der er født i Blenstrup den 2o. oktober 194o og som døde ved et ulykkestilfælde den 13. juli 1966.

Grethe Thorsager Sørensen gik i skole i Hornbæk og

Danskernes Historie Online
Danske Slægtsforskeres Bibliotek

er uddannet ved husgerning.

Bent Viggo Domino gik i Blenstrup skole og er udlært smed. Han var soldat i Aarhus og blev korporal. Han arbejdede på Scandia i Randers og omkom ved et ulykkestilfælde under et arbejde i Øster Tørslev - dræbt at stærkstrøm.

Deres børn:

1) Lene Domino, født 13. februar 1963
2) Bent Viggo Domino, født 29. juli 1966.

3.VII.D.6.b. Else Marie Sørensen, kontorassistent, er født i Hornbæk v/Randers den 2o. september 1946 og blev gift sst. den 28. oktober med

Ole Jensen, forretningsfører, der er født i Hammer den 4. januar 1946, som søn af arbejdsmand Holger Jensen og hustru A.M. Andersen, Houlbjerg.

Else Marie Sørensen har realeksamen fra Hornbæk, derefter i skotøjsforretning og nu på kontor i Randers.

Ole Jensen gik i Houlbjerg skole og har realeksamen fra Randers Statsskole. Han er udlært i tæppe- og møbelbranchen og er nu leder af en tæppeforretning i Randers.

Der er ingen børn i ægteskabet.

3.VII.E. Laurits Christian Jacobsen Thorsager er født den 24. august 1886 og døde den 2. marts 19o6.

3.VII.F. Oline Jacobsen Thorsager er født den 23. oktober 1888 og døde 3o. december 1892.

3.VII.G. Jens Peter Jacobsen Thorsager er født den 11. november 189o og døde 2. december 1892.

3.VII.H. Karl Jacobsen Thorsager er født den 15. september 1892 og blev gift i Fiskbæk den 4. november 1922 med

Kristine Nepgaard, der er født den 27. maj 1883.

Karl Jacobsen Thorsager gik i Moesgaard, Romlund og Ravnstrup skole og var nogle år på landet, før han blev arbejdsmand og arbejdede ved forskelligt.

Deres børn:

1. Sigrid Thorsager, gift med Chresten Laustsen, Højslev og
2. Laurits Christian Thorsager, ugift. Er ansat ved amtsvejvæsenet.

Danskernes Historie Online
Danske Slægtsforskeres Bibliotek

3.VII.J. Jens Peter Jacobsen Thorsager er født i Rævind den 27. september 1894 og han blev gift i Låstrup den 3. maj 1916 med

Katrine Nielsine Nielsen, der er født i Låstrup den 19. november 1894 og døde i Løgstrup den 2. januar 1932. Hun var datter af husmand Jens Nielsen og hustru Kirsten, Låstrup.

Jens Peter Jacobsen Thorsager gik i skole i Moesgaard og kom ud at tjene, da han var 7 år. Efter nogle år ved landbruget blev han arbejdsmand. 1917/19 aftjente han sin værnepligt i København og en overgang bestyrede han en gård i Møldrup.

Katrine Nielsine Nielsen gik i Låstrup skole og er uddannet ved husgerning.

Danskernes Historie Online
Danske Slægtsforskeres Bibliotek

Deres børn:

1. Laurits Thorsager
2. Ester Marie Thorsager
3. Edith Magda Thorsager
4. Gudrun Kirstine Thorsager
5. Annelise Thorsager
6. Lilly Thorsager
7. Herdis Thorsager.

3.VII.J.1. Laurits Thorsager er født i Borup den 14. juli 1916 og han blev gift i Vorde den 12. maj 1940 med Annelise Olsen, der er født i Hjarbæk den 29. februar 1920, som datter af boelsmand Jens Olsen og hustru Anna Marie Tonnisen.

Laurits Thorsager gik i Moesgaard skole og arbejder på Frederiksværk Stålværk nu og bor i eget hus.

Annelise Olsen gik i Vorde skole og er uddannet ved husgerning.

Deres børn:

a. Toni Thorsager og
b. Leo Thorsager.

3.VII.J.1.a. Toni Thorsager er født i Løgstrup den 4. juli 1942 og han blev gift i Skamstrup den 15. juli 1967 med Ester Hansen, der er født i Skamstrup den 8. december 1941, som datter af gårdejer Arne Hansen og hustru Ellen Margrethe Nielsen, "Højgaard", Bennebo, Mørkøv.

Toni Thorsager gik i skole i Fiskbæk og i Vinderød og tog mellemskoleeksamen i 1959. 1962 blev han matematisk student fra Frederiksborg Statsskole og 1965 dimitterede han fra Holbæk Seminarium. Efter at have aftjent sin værnepligt 1965/67 ved Jydske Trænregiment, hvor han blev sergent, begyndte han som lærer ved Kragelund skole og siden januar 1968 har han siddet som formand for Kragelund Ungdoms- og Idrætsforening.

Ester Hansen gik i Bennebo skole, tog præliminæreksamen i Mørkøv 1959, blev nysproglig student fra Kalundborg Gymnasium 1962 og dimitterede fra Holbæk seminarium 1965. Siden 1965 har hun været ansat som lærerinde ved Kragelund skole.

3.VII.J.1.b. Leo Thorsager, er født i Løgstrup den 24. august 1948 og han er udlært kommis.

3.VII.J.2. Ester Marie Thorsager er født i Kvols den 26. august 1919 og hun blev gift i Løvel den 14. marts 1943 med Viggo Kjærsgaard, der er født i Pederstrup den 6. maj

Danskernes Historie Online
Danske Slægtsforskeres Bibliotek

191o, som søn af gårdejer Peder Kjærsgaard og hustru Kirstine Finderup Jensen.

Deres børn:

a. Aase Kirstine Kjærsgaard,
b. Ole Kjærsgaard, født 12. januar 1947 i Gullev.
c. Grethe Kjærsgaard, født 13. november 1952 i Gullev
d. Peder Kjærsgaard, født 1o. januar 1954 i Gullev.

3.VII.J.2.a. Aase Kirstine Kjærsgaard er født i Løvel den 18. maj 1943 og hun er gift med

Freddy Bygul Sørensen , der er uddannet bogholder.

Ægteparret bor i Viborg og har datteren:

1) Jette Sørensen, født 9. marts 1967.

3.VII.J.3. Edith Magda Thorsager er født i Kastbjerg den 3o. november 1921 og hun blev gift i Kvols den 7. december 1941 med

Kristian Berg Jacobsen, der er født i Løvel den 7. september 1915, som søn af gårdejer Niels Jacobsen og hustru Ane Marie Madsen, Løvel.

Edith Magda Thorsager gik i skole i Moesgaard og er uddannet ved husgerning.

Kristian Berg Jacobsen gik i skole i Løvel og i Kistrup. Han er uddannet ved landbruget og arbejdede nogle år som arbejdsmand, men i 1947 købte han sin nuværende landejendom i Løvel.

Deres børn:

a. Tove Kathrine Jacobsen
b. Birthe Jacobsen
c. Flemming Peter Jacobsen
d. Preben Berg Jacobsen
e. Kjeld Berg Jacobsen
f. Bjarne Berg Jacobsen
g. Lilly Jacobsen, født 6. september 1957
h. Anni Jacobsen, født 21. april 196o
j. Lisbeth Berg Jacobsen, født 26. maj 1962 og
k. Jørgen Berg Jacobsen, født 24. februar 1966.

3.VII.J.3.a. Tove Kathrine Jacobsen er født i Løvel den 2. marts 1942 og hun blev gift i Løvel den 25. juli 1964 med

Bent Holm Johansen, der er født i Lysgaard den 15. februar 1937, som søn af gårdejer Anton Johansen og hustru Martine Holm Christensen, Over Hvam, Kjellerup.

Tove Kathrine Jacobsen gik i skole i Løvel og på ungdomsskole i Jebjerg. Hun er uddannet sygemedhjælper i Viborg og arbejder nu i Aabenraa.

Danskernes Historie Online
Danske Slægtsforskeres Bibliotek

Bent Holm Johansen gik i Hvam skole og arbejdede ved landbruget indtil han tog ophold på Vejlby Landbrugsskole. 1958 aftjente han sin værnepligt i Aarhus og efter endnu en tid ved landbruget tog han et svejserkursus og begyndte som specialarbejder. Han er nu ansat hos Jens Vestergaard, Byldrup Bov.

De har datteren:

1) Karin Holm Johansen, født 13. juni 1966.

3.VII.J.3.b. Birthe Jacobsen er født i Løvel den 22. april 1944 og hun blev gift i Løvel den 11. december 1965 med Ole Christian Christensen, der er født i Viborg den 7. oktober 1942, som søn af landmand Olav Christensen og hustru Marie Nielsen, "Petershåb", Nørremarken, Viborg.

Birthe Jacobsen gik i skole i Løvel og havde derefter ophold på Jebjerg Ungdomsskole. Hun har arbejdet på fabrik og ved husgerning.

Ole Chr. Christensen gik i Engelsborg skole og er udlært mekaniker. Han er ansat hos mekaniker Hylleberg i Overlund. Han er ivrig jæger og er i bestyrelsen for Asmild-Tapdrup Jagtforening.

De har datteren:

1) Pia Christensen, født 3o. juni 1966 i Viborg.

3.VII.J.3.c. Flemming Peter Jacobsen er født i Løvel den 2o. august 1946 og er uddannet møbelpolstrer.

3.VII.J.3.d. Preben Berg Jacobsen er født i Løvel den 31. marts 1949, og er i elektrikerlære.

3.VII.J.3.e. Kjeld Berg Jacobsen er født i Løvel den 13. juni 1951. Han er i lære som snedker.

3.VII.J.3.f. Bjarne Berg Jacobsen er født i Løvel den 2. august 1953 og er landmand.

3.VII.J.3.g. Lilly Jacobsen er født den 6. september 1957.

3.VII.J.3.h. Anni Jacobsen er født den 21. april 196o.

3.VII.J.3.j. Lisbeth Berg Jacobsen er født 26. maj 1962.

3.VII.J.3.k. Jørgen Berg Jacobsen er født den 24. februar 1966.

Danskernes Historie Online
Danske Slægtsforskeres Bibliotek

3.VII.J.4. Gudrun Kirstine Thorsager er født i Taarup den 3o. november 1923 og hun blev gift i Løvel den 26. august 195o med Knud Kvorning, der er født i Løvel den 7. november 1925, som søn af gårdejer Thomas Vesterby Kvorning og hustru Mariane Søndergaard, Løvel.

Gudrun Kirstine Thorsager gik i skole i Moesgaard og er uddannet ved husgerning. Hun var været elev på Frederiksborg Højskole i 1949.

Knud Kvorning gik i skole i Løvel og blev student i Viborg 1945. Efter at have aftjent sin værnepligt gennemgik han hærens officerskole og er nu efterhånden blevet oberstløjtnant.

Deres børn:

a. Birgit Kvorning, født 15. maj 1951 og
b. Karin Kvorning, født 26. juli 1952.

3.VII.J.5. Annelise Thorsager er født i Taarup den 28. november 1925 og hun blev gift den lo. februar 1946 med Arne Dalsgaard, der er født i Vejrum den lo. april 1922, som søn af husmand Chr. Dalsgaard Christensen og hustru Karoline Nielsine Pedersen, Løvel.

Annelise Thorsager gik i skole i Moesgaard og er uddannet ved husgerning.

Arne Dalsgaard gik i skole i Løvel og arbejdede først ved landbruget og derefter som arbejdsmand,hovedsageligt ved entreprenørarbejde. 1959 begyndte han at arbejde hos Skalma i Skals, hvor han stadig er. Han er formand for Dansk Arbejdsmand- og Specialarbejderforbund i Løvel afd., i bestyrelsen for forskellige lokale foreninger, er medlem af Sognerådet og sidder som formand for Socialudvalget.

3.VII.J.6. Lilly Birtha Thorsager er født i Rævind den 11. januar 1928 og hun blev gift i Fiskbæk den 5. maj 195o med Jørgen Gunnar Lyngsø, der er født i Rogenstrup den 3. oktober 1921, som søn af gårdejer Anders Lyngsø og hustru Jenny Kirstine Jensen, Fiskbæk.

Lilly Birtha Thorsager gik i skole i Moesgaard og er uddannet ved husgerning.

Jørgen Gunnar Lyngsø gik i skole i Fiskbæk og er uddannet ved landbruget. Han var på Levring efterskole og på Uldum Højskole i 1944/45. 1952 overtog han forpagtningen af faderens gård og 196o overtog han den helt. Gården hedder "Skottelsbjerg" og ligger i Fiskbæk.

Deres børn:

a. Jens Morten Lyngsø, født 13. maj 1952,

Danskernes Historie Online
Danske Slægtsforskeres Bibliotek

b. Poul Erik Lyngsø, født 15. juni 1957 og
c. Anders Peter Lyngsø, født 9. august 1961.

3.VII.J.7. Herdis Thorsager er født i Rævind den 13. februar 193o og hun blev gift i Kvols den 6. december 1952 med Jørgen Hansen, der er født i Nybro den 24. september 1926, som søn af gårdejer Holger Hansen og hustru Kathrine Jacobsen, Nybro.

Herdis Thorsager gik i skole i Moesgaard og er uddannet ved husgerning.

Jørgen Hansen gik i skole i Kvols og tog realeksamen i Viborg. Han er uddannet ved landbruget og aftjente sin værnepligt i 1947/48,på Lyngby Landbrugsskole 1948/49. 1959 købte han sin nuværende ejendom på Taarupgaards mark.

De har datteren:

a. Elisabeth Hansen, født 11. marts 1955.

Danskernes Historie Online
Danske Slægtsforskeres Bibliotek

3.I. Jens Chr. Jacobsen Thorsager

3.I. og VI. Brdr. Jens Chr. og Rasmus Jacobsen Thorsager

3.I.A. Dorthea og Jakob Thorsager

3.I.A.1.Dagny og Søren Sørensen m/børn

3.I.A.1. Dagny og Anton Thorsager (kusine og fætter)

3.I.A.1.a. Kirsten og Chr. Olsen

3.I.A.1.b. Dorthea og Ejnar Leth m/børn

3.I.A.1.c. Margr. og Poul Jensen

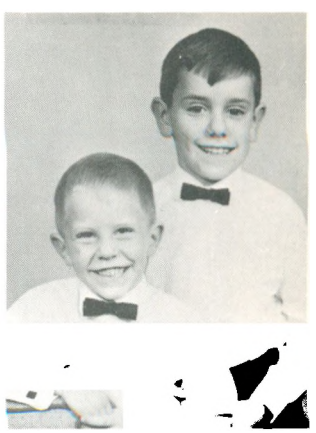

3.I.A.1.c.1) og 2) Margr. og Poul Jensens børn

3.I.A.1.d. Ellen og Ebbe Kiib

3.I.A.4.Kristine og Niels Sørensen

Danskernes Historie Online
Danske Slægtsforskeres Bibliotek

3.I.A.4.b. Margit og Jacob Thorsager Sørensen

3.I.A.4.c. Johanne Drewes

3.I.A.4.c. Louis H. Drewes

3.I.A.4.f. Bodil og
Knud Erik

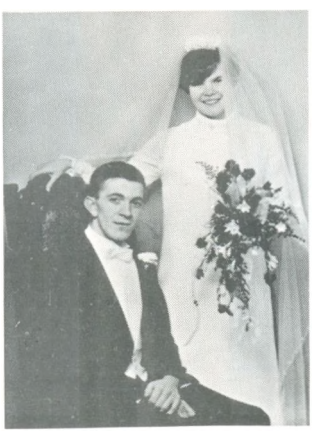

3.I.A.4.g. Jytte og Bent
Ove Sørensen

3.I.A.4.h. Jytte Sørensen

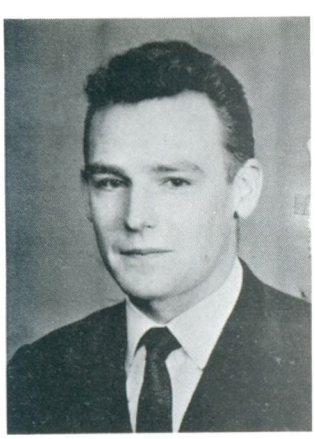

3.I.A.4.h. Gert Jensen

3.I.A.5. Sigrid og Jens Chr. Thorsager m/børn

Jens Chr. Thorsager sammen
med sin bedstefar
(Den gamle post)

3.I.A.5.a. Ida og Carl Lorentzen

3.I.A.5.a. 1)-9) Ida og Carl Lorentzens børn

Danskernes Historie Online
Danske Slægtsforskeres Bibliotek

3.I.A.5.b. Bodil og Jacob Thorsager

3.I.A.5.b. Bodil Thorsagers forældre

3.I.A.5.b.1) og 2) Bodil og Jacob Thorsagers to børn

3.I.A.5.b. Jacob Thorsagers gaard i Vammen

3.I.A.5.b. Jacob Thorsagers gaard i Vammen 1912

3.I.A.6. Jacob Thorsager

3.I.A.6. Oda Kirstine Thorsager

3.I.A.6. Jacob Thorsager sammen med sin bedstefar (Den gamle post)

3.I.A.6.a,b. Oda og Jacob Thorsagers ældste børn Inge og Mogens

3.I.A.6.c. Else Thorsager

3.I.A.6.a. Inge og Ejler Pedersen

Danskernes Historie Online
Danske Slægtsforskeres Bibliotek

3.I.A.6.a.1) og 2) Inge og Ejler Pedersens drenge

3.I.A.6.b. Hanne og Mogens Thorsager

3.I.A.6.c. Else Thorsager

3.I.A.6.c. Else Thorsagers mand Kurt Trangbæk

3.I.B. Birgitta Thorsager

3.I.B. Niels Kr. Andersen

3.I.B. Birgitta og Niels Kr. Andersen som ældre

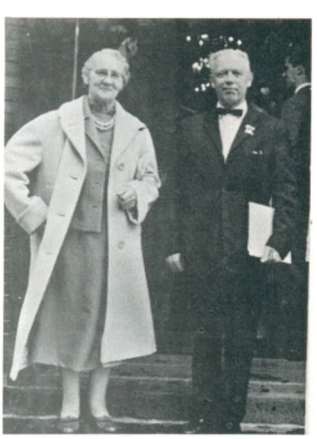

3.I.B.1. Birgitte og Anton Thorsager

3.I.B.1. Anton Thorsager

3.I.B.2. Søren Kr. Andersen

3.I.B.2. Else Andersen (Axelsen)

3.I.B.2.a og b Else og Søren Kr. Andersens piger som små

Danskernes Historie Online
Danske Slægtsforskeres Bibliotek

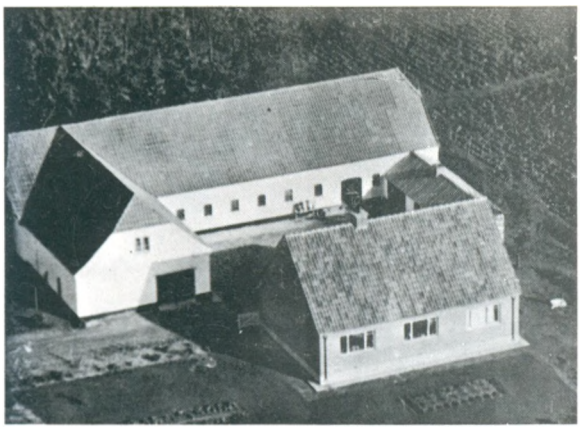

3.I.B.2. Søren Kr. Andersens gård mens han boede i Hærup

3.I.B.2.a. Ruth og Jens Hansen Christensen

3.I.B.2.a.1) Palle Juul Christensen

3.I.B.2.a.2) Søren Hoppe Christensen

3.I.B.2.a.3) Lone Christensen

3.I.B.2.b. Grethe og Peter Vammen

3.I.B.2.b.1) Ragna Vammen

3.I.B.2.b.2) Per Vammen

3.I.B.2.b.3) Dorte Vammen

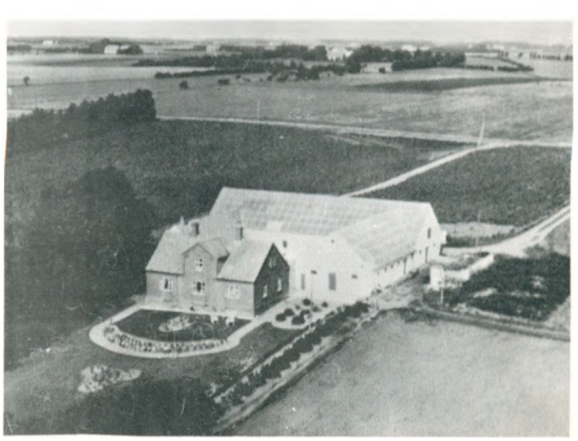

3.I.B.2.b Grethe og Peter Vammens gård i Hejring "Møllevang"

Danskernes Historie Online
Danske Slægtsforskeres Bibliotek

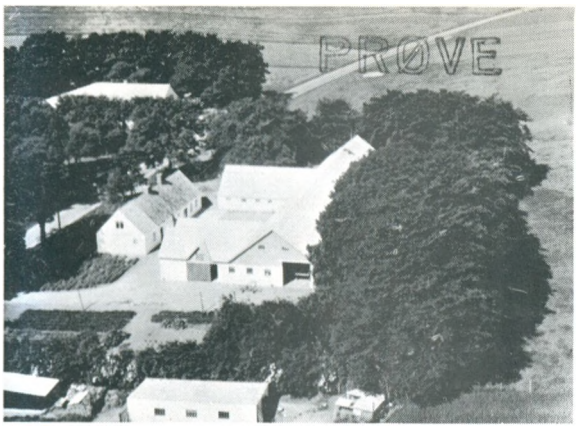

3.I.B.2.b. Grethe og Peter Vammens nuv. gård i Klejtrup

3.I.B.3. Karen og Axel Axelsen ved datteren Toves bryllup

3.I.B.3.a.-c. Karen og Axel Axelsens børn

3.I.B.3.b. Elisabeth og Henning Axelsen

3.I.B.3.b.1) og 2) Elisabeth og Henning Axelsens børn

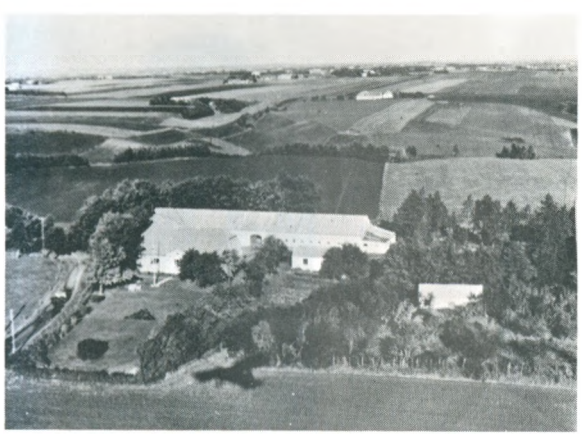

3.I.B.3.b. Henning Axelsens gård "Bredbakkegård" i Ørris

3.I.B.3.c. Conny og Aage Lassen

3.I.B.3.c.1) og 2) Conny og Aage Lassens børn

3.I.B.4. Agnes og Niels Nielsen

Danskernes Historie Online
Danske Slægtsforskeres Bibliotek

3.I.B.4. Agnes og Niels Nielsens hus m/forretning i Gandrup.

3.I.B.4.a. Rita og Poul E. Nielsen m/børn

3.I.B.5. Sigrid Andersen

3.I.B.6. Anna og Magnus Andersen

3.I.B.6.a. Sonja og Ib Schrøder

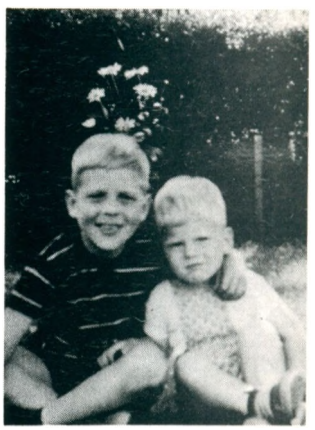

3.I.B.6.a.1) og 2) Sonja og Ib Schrøders børn

3.I.B.6.b. Liv og Leif Bruno Andersen

3.I.B.6.b.1) Evy Elisabeth Andersen

3.I.B.6.c. Aase og Kurt Erik Jensen

3.I.B.6.c.1) og 2) Aase og K. E. Jensens børn

3.I.B.7. Karen og Jacob Thorsager Andersen

Danskernes Historie Online
Danske Slægtsforskeres Bibliotek

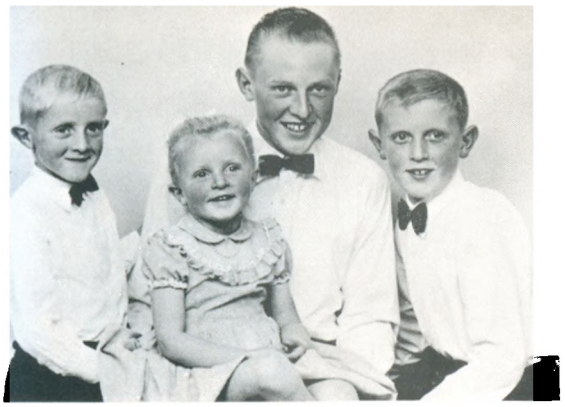

3.I.B.7.a,b,c,d. Karen og Jacob Thorsager Andersens børn

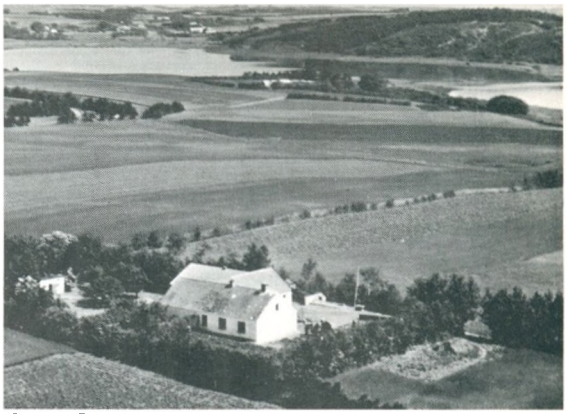

3.I.B.7. Karen og Jacob Thorsager Andersens gård i Ørris

3.I.B.8. Petrine og Peder Christensen (Nørris)

3.I.B.8.a. Niels Henrik Christensen

3.I.B.8.a. Helga Christensen

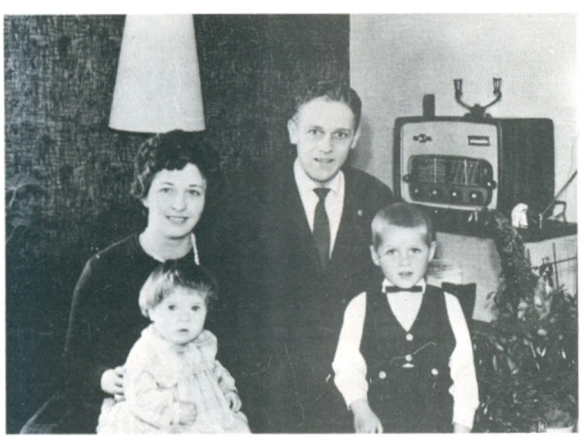

3.I.B.8.b. Anna Margit og Evald Søe m/børn

3.I.B.8.c. Bent Christensens kone Karoline med sønnen Poul

3.I.B.8.c. Bent Nørris Christensen

3.I.B.8.d. Knud Nørris Christensen

3.I.B.8.e. Birgitte Thorsager Christensen

Danskernes Historie Online
Danske Slægtsforskeres Bibliotek

3.II. Johanne Birgitte Jacobsen Thorsager og Jens Chr. Nielsen

3.II.A. Dorthea og Hans Møller m/børn

3.II.A.1. Petra og Niels Johansen m/børn

3.II.A.3.a. Ruth og Gunner Møller Bertelsen m/familie

3.II.A.3.b. Karen og Henning Bertelsen

3.II.A.4.c. Gurli og Jens Chr. Jensen

3.II.A.5. Dagmar og Niels Kr. Pedersen Balle

3.II.A.6. Helga og Viggo Møller m/børn

3.II.A.6.b. Kirsten Møller

Danskernes Historie Online
Danske Slægtsforskeres Bibliotek

3.II.A.9. Gerda og Hans Hjortkær Hansen med Datteren Lis

3.II.A.9.b. Irene og Hans Peter Hjortkær Hansen

3.II.A.9.c. Karen og Leif Hjortkær Hansen

3.II.A.9.d. Dorthea og Vagn Jensen

3.II.A.9.e. Jørgen Hjortkær Hansen

3.II.A.9.f. Knud Hjortkær Hansen

3.II.A.9.g. Hanne Hjortkær Hansen

3.II.A.9.g. Ejnar Jensen

3.II.A.9.h. Karen Marie Hjortkær Hansen

3.II.A.9.j-k. Betty og Birthe Hjortkær Hansen

Danskernes Historie Online
Danske Slægtsforskeres Bibliotek

3.II.C. Christen Bach

3.II.C. Johanne Kirstine Bach

3.II.C.4. Karen og Lars Hjortkær m/børn

3.II.D.1. Alma og Karl Christensen

3.IV. Kirsten Larsdatter og Christen Jacobsen m/voksne børn

3.IV. Kirsten Larsdatter og Christen Jacobsen m/børn

3.IV.A. Hans Christian Jacobsen

3.IV.A. Birthea Marie Jacobsen

3.IV.A.1,2,3. Birthea og Hans Chr. Jacobsens tre drenge

3.IV.A.1. Ydun og Kaj Chr. Jacobsen, Canada

3.IV.A.1.a. Thelma og Harold Jacobsen m/børn

Danskernes Historie Online
Danske Slægtsforskeres Bibliotek

3.IV.A.1.b. Esther og Donald E. Lehrer

3.IV.A.1.c. Beverly Ann og Donald A. Jacobsen

3.IV.A.1.d. Linda og Johan Ervin Giesbrecht

3.IV.A.3. Karla og Hans Børge Jacobsen m/datteren Birthe

3.IV.A.3. Hans B. Jacobsen som officer v/ dragonerne

3.IV.C. Marie og Lars Jacobsen m/børn

3.IV.C. Marie Karlsen og Lars Jacobsens bryllup i 1908.

3.IV.C.1. Agnete og Kristian Jacobsen

3.IV.C.1. Agnete og Kr. Jacobsen m/børn

Danskernes Historie Online
Danske Slægtsforskeres Bibliotek

3.IV.C.1. Agnetes gård "Terkildgaard" i Kvosted

3.IV.C.1. Agnete Jacobsens mor

3.IV.C.1.a. Birgit og Karl Laigaard Pedersen

3.IV.C.1.b. Solveig og Mikael Danielsen

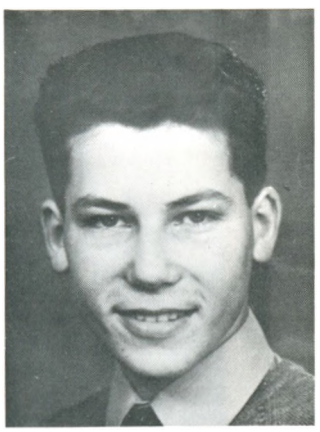

3.IV.C.1.c. Villy Tougaard Jacobsen

3.IV.C.2 Elly og Harald Jacobsen

Elly Jacobsens forældre Kirst. og Jens Simonsen

Elly Jacobsens mormor og morfar Johanne og Chr. Bach

Elly Jacobsens mormors forældre

3.IV.C.2.b. Tove og Evald Jacobsen

3.IV.C.2.c. Lene og Kjeld Jacobsen

3.IV.C.2.c.1) Lone Jacobsen

Danskernes Historie Online
Danske Slægtsforskeres Bibliotek

3.IV.C.2.d. Margit og Erik Nielsen

3.IV.C.2.d.1) Dorte Nielsen

3.IV.C.3. Dora og Sv. Aa. Jacobsen

3.IV.C.3. Dora og Sv. Aa. Jacobsens gård "Moesgaard"

3.IV.C.3. Dora og Sv. Aa. Jacobsens sølvbryllup flankeret af deres to mindste børn

3.IV.C.3. Dora Jacobsen med far, mor og bror

3.IV.C.3. Dora Jacobsens farmor og farfar

3.IV.C.3. Dora Jacobsens mormor og morfar

Danskernes Historie Online
Danske Slægtsforskeres Bibliotek

3.IV.C.3. Dora Jacobsens fødegaard i Knudby

3.IV.C.3.a. Nina og Finn Jacobsen

3.IV.C.3.a. Finn Jacobsen som garder

3.IV.C.3.b. Ove Jacobsen

3.IV.C.3.c. Ib Jacobsen

3.IV.C.4. Anna og Søren K. Jakobsen m/familie

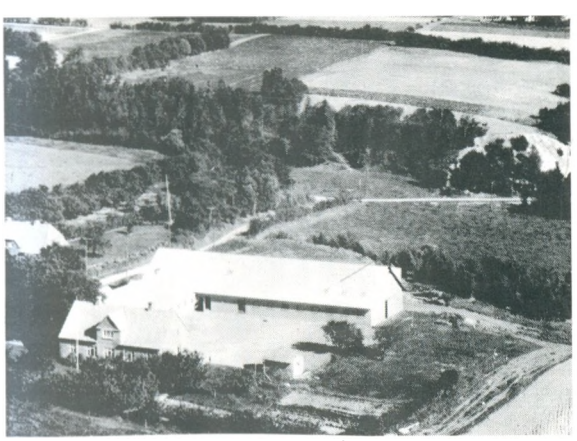

3.IV.C.4. Søren K. Jakobsens gård i Vinkel "Horsdal"

3.IV.C.5. Ingeborg Jacobsen

3.IV.D. Jakob Jakobsen

3.IV.D. Johanne Jakobsen

Johanne Jakobsens forældre, (Dorthea og Peder Chr. Knudsen)

Johanne Jakobsens bedsteforældre (Johanne og Knud Knudsen)

Danskernes Historie Online
Danske Slægtsforskeres Bibliotek

3.IV.D.1. Kirstine og Viggo Jakobsen

3.IV.D.1.a. Ib Jakobsen

3.IV.D.2. Marie og Ejner Jakobsen

3.IV.D.2.a. Gerda og Jens Carl Jacobsen

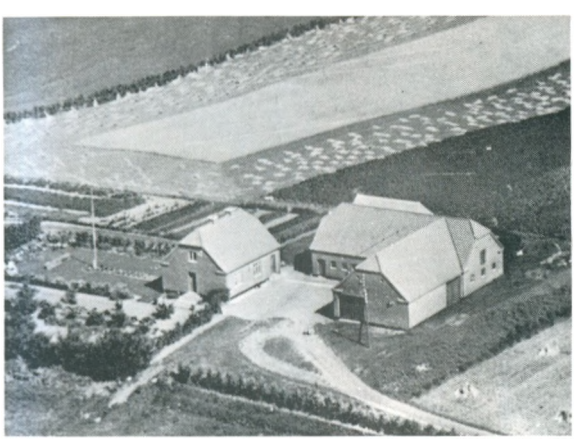

3.IV.D.2. Ejner Jakobsens gård i Vestbæk

3.IV.D.3. Dagny og Aage Fruergaard Jensen

3.IV.D.3.b. Kirsten og Egon Fruergaard Jensen

3.IV.D.3. Dagny og Aage Fruergaard Jensens gård i Kølsen, "Kølsengaard"

3.IV.D.4. Ragnhild og Gotfred Jakobsen

Danskernes Historie Online
Danske Slægtsforskeres Bibliotek

3.IV.D.4.a. Aase Jakobsen

3.IV.D.4.a,b,c. Ragnhild og Gotfred Jakobsens 3 yngste

3.IV.D.4.b Asta og Niels J. Sørensen

3.IV.D.4.c. Ole Jakobsen

3.IV.D.4.d. Aase Jacobsen

3.IV.D.5. Thorvald Jakobsen

3.IV.D.6. Petrea og Rich. Jakobsen

3.IV.D.6.a,b,c. Petrea og Rich. Jakobsens børn

3.IV.F. Nikoline og Ole Jakobsen m/børn

3.IV.F. Nikoline og Ole Jakobsen i en hyggetime

Danskernes Historie Online
Danske Slægtsforskeres Bibliotek

3.IV.F. Nikoline Jakobsens forældre omg. af børnebørn

3.IV.F. Nikoline Jakobsens fødegård "Kirkelund" i Løvel

3.IV.F.1. Marie og Arne Jakobsen

3.IV.F.1.a og b. Marie og Arne Jakobsens børn

3.IV.F.2. Birthe og Thorvald Jakobsen

3.IV.F.2.a og b. Birthe og Thorvald Jacobsens børn

3.IV.F.3. Marie og Olaf Thorsager Jakobsen

3.IV.F.3.a-d Marie og Olaf Thorsager Jakobsens børn

Marie Jakobsens forældre

Marie Jakobsen med sine forældre og søskende

Danskernes Historie Online
Danske Slægtsforskeres Bibliotek

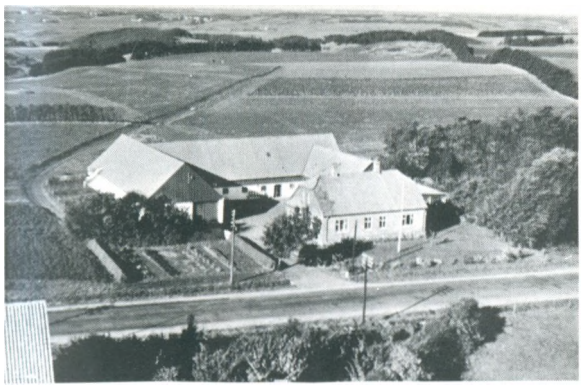

3.IV.F.3. Olaf Jakobsens gård i Løvel

3.IV.F.5. Anne og Gunar Jakobsen

3.IV.F.5.a. Lis Jakobsen

3.IV.F.6. Thyra og Knud Refslund

3.IV.F.6.a. og b. Thyra og Knud Refslunds børn

3.IV.G. Christian Martinus Jakobsen

3.IV.G. Ane Jensine Jakobsen

3.IV.G.1,2. Erna og hendes bror Christen Ankjær holdt dbl. bryllup

3.IV.G.3. Rigmor og Peder Vestergaard m/børn

3.IV.G.3.a. Ib Vestergaard

3.IV.G.3.b. Jytte Vestergaard

3.IV.H. Marie og Jens Mousten

Danskernes Historie Online
Danske Slægtsforskeres Bibliotek

3.IV.H.1. Kirstine og Niels Chr. Skov

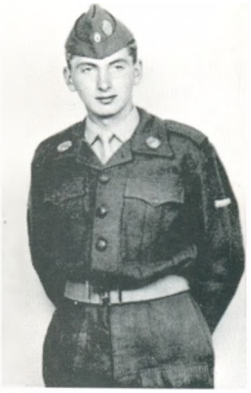

3.IV.H.1.a. Jens Christian Skov

3.IV.H.1.b. Signe og Torben Hougaard

3.IV.H.1.b.1) Inge Hougaard

3.IV.H.3. Elly og Niels Kr. Nielsen

3.IV.J. Kirstine Margrethe Jacobsen

3.IV.J. Kirstine og Martin Christensen (hendes 2. mand)

3.IV.J.2. Edith og Aage Højris

3.IV.J.3. Esther og Jens Odgaard

3.VII. Kirsten Marie og Laurs Jacobsen

3.VIII.C. Kirstine Jensen Mougaard t.v.,g. m. Niels Kr. Jacobsen Thorsager

Danskernes Historie Online
Danske Slægtsforskeres Bibliotek

3.VII.C. Niels Kr. Jacobsen
Thorsager

3.VII.C.1. Holger
Thorsager

3.VII.D. Nikoline Katr. og Jacob Jacobsen
Thorsager

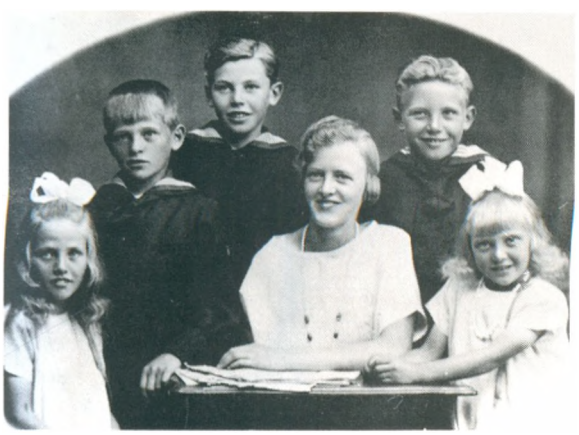

3.VII.D.1.-6. Nikoline og Jacob Jac. Thorsagers
børn

3.VII.D.2. Johanne og Laurits Thorsager

3.VII.D.2.a. Nanny
Thorsager

3.VII.D.2.a. Lars Erik
Fjeldsted

3.VII.D.2.b. Henny
Thorsager

3.VII.D.4. Ane Elisabeth og
Henry Chr. Thorsager

3.VII.D.5. Erna og Jens
Frandsen

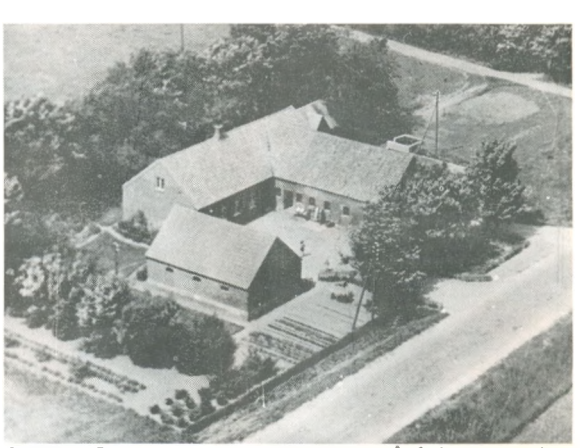

3.VII.D.5. Erna og Jens Frandsens gård i Hjermind

Danskernes Historie Online
Danske Slægtsforskeres Bibliotek

3.VII.D.5.a. Erik Frandsen

3.VII.D.5.a. og b. Harry og Knud Frandsen

3.VII.D.6. Ellen Ester og Kaj Sørensen

3.VII.J. Katrine og Jens Peder Jac. Thorsager

3.VII.J. Katrine og Jens Peder Jacobsen Thorsager m/børn

3.VII.J.1. Annelise og Laurits Thorsager m/børn

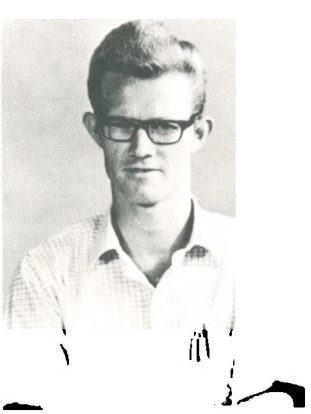

3.VII.J.1.a. Toni Thorsager

3.VII.J.1.a. Ester Thorsager (Hansen)

3.VII.J.3. Edit og Kr. Jacobsen

3.VII.J.3.a. Tove og Bent Holm Johansen

3.VII.J.3.b. Birthe og Ove Christensen

Danskernes Historie Online
Danske Slægtsforskeres Bibliotek

3.VII.J.4. Gudrun Kvorning

3.VII.J.4. Knud Kvorning

3.VII.J.5. Annelise Dalsgaard

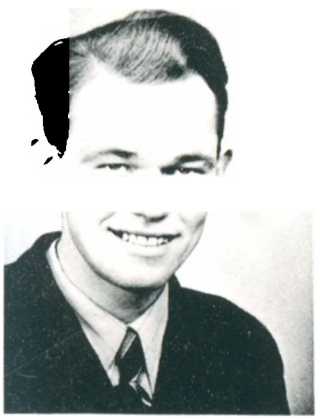

3.VII.J.5. Arne Dalsgaard

3.VII.J.6. Lilly og Gunnar Lyngsø

Danskernes Historie Online
Danske Slægtsforskeres Bibliotek

Efterkommere

efter

RASMUS CHRISTENSEN THORSAGER

afd. IV

Danskernes Historie Online
Danske Slægtsforskeres Bibliotek

Begge gårde blev senere overtaget af Laust Christensens svigersøn Niels Pedersen, hvis datter Karen, senere blev gift med Rasmus Christensen Thorsager. Da han døde giftede Karen sig med Kristian Jensen, fra hvem gården senere blev overtaget af Karens næstældste søn Niels Rasmussen. Efter Niels Rasmussen kom hans ældste søn Jesper til at eje gården,og han har nu overdraget den til nuværende ejere Niels og Thomas Thorsager.
Niels Rasmussen overtog Batumgaard i 1872 og han betalte da 12oo rdl. samt en livsvarig aftægt, der for 5 år var opgjort til 68o rdl.
Karens ældste søn Chresten - bror til Niels Rasmussen - der købte en parcel i 1872, betalte den med 3oo rdl. samt en aftægt til forældrene på livstid, der for 5 år beløb sig til 15o rdl.

Efter sin mands tidlige død giftede Karen Nielsdatter (Bech) sig for anden gang med

Kristian Jensen, fra gården Berringholm. Hun fik med ham 3 børn:

Rasmine Kristensen, født 28. februar 1847,
Maren Kristensen, født 8. juli 1848 og
Karen Marie Kristensen, født 6. juni 185o.

Skjøde:

Jeg underskrevne Gaardmand Christian Jensen af Batum, Rødding Sogn, tilstaar herved at have solgt, ligesom jeg herved sælger, skjøder og aldeles afhænder og overdrager til Christen Rasmussen, Parcellen matr. nr. 3b. af min med Indenrigsministeriets Approbation af 2. November 1872 udstykkede Gaards Jorder, hvilken Parcel staar for Hartkorn 3 Skp. ½ Alb., gl. Skat 3 Rbdl. 4 Mark og er solgt Kjøberen til Forening med anden Ejendomsjord.
Parcellen har følgende Tiendebyrde: Qvægtiende til Præsten 1½ Fdk. Byg, til Skolelæreren 1 Fdk. Byg. Præstetiende 1 Skp. og 3½ Fdk. Rug. - Og da Kjøbesummen 3oo Rdl. Rigsmønt er berigtiget og Kjøberen desuden ved Contract af D.D. har forpligtet sig til at give mig og min Hustru Karen Nielsen en aarlig livsvarig Aftægt, der for 5 Aar er kapitaliseret til 15o Rdl. Rigsmønt, saa skal den fornævnte Parcel tilhøre Kjøberen Christen Rasmussen med alle de Herligheder, Rettigheder, Pligter og Byrder, hvormed jeg selv har ejet samme ifølge Skiøde af 6. Juli 1847, og indestaar jeg for Vanhjemmel efter Loven.

Den herved afhændede Parcel har i Handel og Vandel efter min Overbevisning en Værdi af ikke over 525 Rdl.

Til Bekræftelse under mit Navns Underskrift

sign. Christian Jensen.

Til Vitterlighed: Erik Sundstrup
Heedegaard.

Ved Indenrigsministeriets under 2. November d.A. Approbation af Udstykningen af Christian Jensens Gaards Jorder Matr. nr. 3 af Batum By, Rødding Sogn, saaledes at

Danskernes Historie Online
Danske Slægtsforskeres Bibliotek

derfra man afhænder til Christian Rasmussen til Forening med en anden Ejendomsjord, Parcellen M.nr. 3b af Hartkorn 3 Skp. 0. Fdk. ½ Album med gl. Skat 3 Rdl. 4 Mark samt med Qvægtiende 1½ Fdk. og 1 Fdk. Byg til henholdsvis Præsten og Skolelæreren og med Præstetiende 1 Skp. 3½ Fdk. Rug saa vides fra Amtets Side Intet mod dette Skjødes Tinglæsning at erindre.

Viborg Stiftamt, den 23. Dec. 1872.

Sign. Reisz.

Skjøde:

Jeg underskrevne Gaardmand Christian Jensen af Batum, Rødding Sogn, tilstaar herved (at have) solgt, ligesom jeg herved sælger, skjøder og aldeles afhænder og overdrager til Niels Rasmussen min ejende og iboende Gaard, der under Matr. nr. 3a staar for Hartkorn 2 tdr. 1 Fdk. 2¼ Alb., Gammelskat 18 Rdl. 4 Skl. tillige med dertil hørende Besætning, Gaards- og Avlsredskaber, Ud- og Indbo, af hvilket sidste jeg forbeholder mig at udtage, hvad jeg og hustru have Brug for, naar vi flytter paa Aftægt.

Det gøres Kjøberen til Pligt at overtage til Indfrielse, Forretning den paa Gaarden hvilende Gjæld til Gaardmand Mads Carlsen, Hvam, ifølge Obligation læst 11. Januar 1870 (Fol. 62).

Paa Parcellen er følgende Tiendebyrde: Qvægtiende til Præsten 1 Skp. 3½ Fdk. Byg, til Skolelæreren 1 Skp. 1 Fdk. Byg, Præstetiende 1 Tdr. 2 Skp. ½ Alb. Rug.

Og da Kjøbesummen 1200 Rdl. Rigsmønt er berigtiget, og Kjøberen derfor ved Contract af Dags Dato har forpligtet sig til at give Mig og Hustrue Karen Nielsen fri Bopæl og en aarlig livsvarig Aftægt, der for 5 Aar er kapitaliseret til 680 Rdl. Rgm., saa skal den forannævnte Gaard med Besætning, Gaards- og Avlsredskaber, Ud- og Indbo tilhøre Kjøberen Niels Rasmussen med alle de Herligheder, Rettigheder, Pligter og Byrder, hvormed jeg selv har eiet samme ifølge Skjøde læst 6. Juli 1847 og indestaar jeg for Vanhjemmel efter Loven. Den herved afhændede Gaard har i Handel og Vandel efter min Overbevisning en Værdi af ikke over 2500 Rdl. Rm.

Til Bekræftelse under mit Navn vidnefast.
Ved Nærværelse i Viborg 20. December 1872.

Christian Jensen.

Til Vitterlighed: Erik Sundstrup og Heedegaard.

4.I. Christen Rasmussen er født på Batumgaard den 23. maj 1837 og han døde i Batum den 19. januar 1912. Han blev gift i Rødding den 29. juni 1874 med

Ane Marie Sørensen Degn, der er født i Batum den 30. maj 1850 og som døde sst. den 16. december 1891. Hun var datter af landmand Søren Jensen Degn og hustru Else Kirstine Jensdatter, Batum.

Danskernes Historie Online
Danske Slægtsforskeres Bibliotek

Christen Rasmussen gik i Rødding skole og er uddannet ved snedker- og murerhåndværket. 1872 fik han noget jord fra Batumgaard, hvorpå han byggede en gård. Selvom han drev landbruget,fortsatte han med håndværket og han byggede ikke alene sin egen gård, men også flere andre huse på egnen.
Da han i en sen alder afstod gården til sin søn Rasmus, indrettede han sig et værksted på gården og her tilbragte han megen tid med at snedkerere for både børn og fremmede.

Ane Marie Sørensen Degn gik i skole i Rødding.

Deres børn:

A. Rasmus Christian Rasmussen
B. Karen Rasmussen
C. Søren Rasmussen
D. Else Kirstine Jørgine Rasmussen.

Om sit barndomshjem fortæller Søren Rasmussen:

Min far var slægtskær og ville derfor gerne fortælle om sine forældre og sin slægt og der kom gamle mennesker og besøgte ham, med hvem han drøftede de gamle dage og de fortalte træk fra deres barndom og ungdom og jeg lyttede til og fik far til at fortælle mere. Også min faster Trine fik jeg tit til at fortælle lidt om mine forfædre og en fætter havde henvendt sig på arkivet i Viborg og skaffet sig en del oplysninger om slægten og jeg noterede op hvad jeg hørte og hvad jeg læste.
Far havde en gammel familiebibel. På titelbladet stod der "Prentet i København 1647". Bogen var altså trykt året før Chr. IV døde og blev efterfulgt af Frederik III. Bogen var næsten smuldret hen og man kunne dårligt blade i den, men på nogle af de forreste blade var der gjort optegnelser vedrørende min fars slægt - gamle notater om fødsler og dødsfald. Ligeledes havde far gamle breve og papirer. Jeg samlede gennem årene lidt oplysninger om mine forfædre.

Min mor blev født, medens hendes far deltog i krigen i 185o og hun døde, da jeg var 1o år, så om hende har jeg desværre kun lidt at berette. Hun var lidt over middelhøjde, lidt spinkel og havde blondt hår, blå øjne og et stort smilehul i hagen. Af væsen var hun livlig og hun havde en smuk sangstemme. Hun var en troende kvinde, der lærte os at bede og søge kirken.

Min søster Kirstine fortæller, at hun husker mor som en livlig munter kone, der dansede med os børn og sang til med sin smukke stemme. Hun benyttede meget sjældent legemlig revselse og passede omhyggeligt på, at ingen led uret. Mellem hende og far herskede der et smukt forhold, og hverken min søster eller jeg kan huske, at der nogensinde veksledes eet ondt ord mellem dem. Mor sørgede for ved bordet at far altid fik de bedste bidder. Hun var en meget renlig person og yderst pertentlig med sin påklædning. Bedstemor fortalte os engang, at mor gerne ville have været modehandlerinde, men den uddannelse havde de jo ikke råd til at give hende.

Jeg husker dog, at mor engang straffede mig. Hvor gammel jeg var dengang, ved jeg ikke, antagelig 2-3 år. Jeg hu-

Danskernes Historie Online
Danske Slægtsforskeres Bibliotek

sker, at vi allesammen, far og mor og søskende sad ved bordet. Jeg sad på mors skød og har på en eller anden måde været uartig. Døren ud til forstuen stod åben, og mor forklarede mig, at når jeg ikke var artig, skulle jeg hedde Søren Slem og sættes udenfor, for en slem dreng ville de ikke have ved bordet, hvorpå mor rejste sig og bar mig ud i gangen. Jeg skrålede op og begyndte at slå løs på mor, idet jeg trodsigt råbte "Mor slem, mor slem!" Far og mine søskende jublede højt over min trods, og mor gav mig et klask i halen, hvorefter jeg bøjede mig for overmagten og lovede at være en god dreng.

Min far var en meget stilfærdig mand, men i besiddelse af et vist underfundigt lune. Han kunne bryde ind i en samtale med en træffende bemærkning, der var præget af vid og humør og han var i besiddelse af en god sangstemme - også på sine gamle dage - og det var en fornøjelse at sidde ved siden af ham i kirken og høre ham synge med på de gamle salmer. Dog kunne han i sine yngre dage også synge andet end salmer, og han havde en meget stor samling af den tids viser og folkesange, både trykte og egenhændigt nedskrevne. Hans person var præget af mildhed og overbærenhed, forenet med flid og jydsk lune. Overfor os børn var han godheden selv, og jeg tror aldrig, at han har benyttet legemlig revselse overfor nogen af os. Et barsk ord eller en irettesættelse var en stor sjældenhed og dog nærede vi børn den største ærbødighed for ham og vogtede nøje på ikke at gøre ham imod.

1872 overtog min far en parcel fra sit fødehjem "Batumgaard" på små 25 tdr. land - væsentligt hede. Herpå byggede han samme år stuehus og avlsbygninger.

Min første barndomstid knyttede sig til firsernes for landmændene så fattige år, hvor landbrugskrisen gjorde kampen for tilværelsen temmelig hård. Min far havde overtaget jorden til en temmelig høj pris, hvortil kom udgifterne til bygninger og tager man så de dårlige tider i betragtning, vil man forstå, at nøjsomhed var en nødvendighed. Der var ingen overflødig luksus i hjemmet. Der var lergulv i dagligstuen, køkken, bryggers og forstue var brolagt, kun i sovekammeret var der bræddegulv. Dette var dog ikke noget enestående for mit hjem, sådan var der i en meget stor part af landbohjemmene på denne egn.

Arbejdet i mit hjem var, som hos naboer, præget af tidens skikke - vi slagtede gris, støbte lys, bryggede øl og lavede oste til det hjemlige forbrug. Selvfølgelig bagte vi også brød, som regel hver fjortende dag. Det var rugbrød og sigtebrød, jeg tror nok, at hvedebrød var en sjældenhed. Vi sendte selv korn til mølle og fik lavet mel, byggryn, boghvedegryn og malt. Som brændsel brugte vi for en stor del lyng og hedetørv.

Vi havde en lang arbejdstid, idet vi kom tidligt op og som regel blev ved så længe det var lyst. Der var jo intet der hed maskiner. Kornet blev høstet med le og tærsket med plejl, renset og sorteret med kasteskovl og sold. Der fordredes meget med hakkelse den gang - vi havde ingen hakkelsesmaskine, men måtte skære hakkelsen i skærekiste.

Vi dyrkede hør og fårene blev klippet og mor havde travlt med at karte, spinde og sy. Hvad vi brugte af tøj, linned

Danskernes Historie Online
Danske Slægtsforskeres Bibliotek

og lagner var jo af vore egne hjemmeproducerede produkter, og det solide hjemmevævede vadmelstøj gav stærke og holdbare klæder, der ikke behøvede at fornyes hvert år.

Det følger af sig selv, at der ikke fandtes meget med prydgenstande i et sådant hjem. Jeg husker et stort firkantet spejl med forgyldt ramme, et madonnabillede og et par billeder med kirkelige motiver. Så var der et gammelt bornholmerur. Det var de væsentligste vægprydelser.

Den daglige kost var øllebrød, mælkebrød, byggrynsbrød og om aftenen mælkebrød, hvortil kom kartofler, lidt flæsk, som blev omgået meget sparsomt, samt af og til lidt fisk. Ved måltiderne spiste hele familien af det fælles fad og til eftermaden, hvor vi benyttede trætallerkner, pillede hver mand sine egne kartofler. Dette at lange til fælles fad og at benytte trætallerkner var skik overalt blandt landboerne og blev dengang anset for noget ganske selvfølgeligt.

Mens jeg var barn var min hjemegn i høj grad en frugtfattig egn, men i heden voksede der revlingbær, tyttebær og blåbær, og vi børn frydede os over disse frugter og nød dem med største velbehag. Det var også en træfattig egn, men omtrent midt på Batum hede voksede en enlig skovfyr. Den var ikke ret stor, men satte man sig under dette fritstående træ, havde man den hyggeligste susen i grenene, der gav drømme om den rigtige skov.

Jeg var lykkelig når høsten var bjerget og jeg fik lov til at drive køerne løse ud mellem hedebakkerne. Det var det herligste friluftsliv,man kunne ønske sig. Man kunne ret få tid til at nyde naturen og studere fuglelivet,man kunne få tid til at læse en bog, man kunne samle lidt tørt kartoffeltog, plukke lidt lyng og brænde blus - få fat i lidt kartofler og stege dem, så at man fik sig en rigtig lækkerbidsken, en herlig nydelse, selvom de blev lidt brændte på den ene side. Heden havde sit eget dyreliv - lærker, hjejler og agerhøns satte sit præg. Oppe i lyngbakkerne var der en rævegrav, eller rettere en kolonni af rævegrave, idet der var flere udgange i bakken. Jeg så af og til mikkel ræv, og jeg så også ræveungernes muntre leg udenfor gravgangene."

.I.A. Rasmus Christian Rasmussen er født i Batum den 3o. maj 1875 og han døde sst. den 22. februar 193o. Han blev gift i Rødding den 7. oktober 19o2 med
Ane Kirstine Vistisen Damsgaard, der er født i Batum den 7. februar 1877, som datter af gårdejer Visti Jensen Christensen og hustru Karen Christensen, "Damsgaard" i Batum. Hun døde den 4. maj 194o.

Rasmus Christian Rasmussen gik i Rødding skole og blev uddannet ved landbruget. Han aftjente sin værnepligt 1895 og havde forskellige pladser på landet, indtil han ved sit giftermål 19o2 overtog sin fødegård "Granly", som han drev indtil 193o, da han kom på aftægt på gården, efter at have afstået den til sin datter og svigersøn.

Danskernes Historie Online
Danske Slægtsforskeres Bibliotek

De havde datteren:

4.I.A.1. Ane Kirstine Rasmussen, der er født i Nonbo den 18. september 1907 og som blev gift i Rødding den 10. september 1926 med

Niels Christian Andreas Madsen, der er født i Asmild den 23. september 1904, og som døde i Batum den 15. april 1968. Han var søn af karetmager Jens Madsen og hustru Mette Pedersen.

Ane Kirstine Rasmussen gik i skole i Rødding og er uddannet ved husgerning.

Niels Christian Andreas Madsen gik i skole i Overlund og i Gråbrødreskolen og er uddannet ved landbruget. 27. marts 1930 overtog han sin kones fødegård "Granly" i Batum. Han kom ulykkelig af dage, idet han døde nogle dage efter at være faldet bag af en vogn, han var ved at tømme for kornsække.

Deres børn:

a. Elna Margrethe Madsen,
b. Rasmus Christian Madsen,
c. Erik Niels Madsen,
d. Jens Madsen,
e. Søren Madsen,
f. Ida Madsen,
g. Ernst Madsen,
h. Kirsten Madsen.

4.I.A.1.c. Erik Niels Madsen er født i Batum den 11. marts 1932.

Han gik i skole i Rødding og er uddannet landmand.Han var soldat ved Forsyningstropperne i Esbjerg og Padborg, hvor han gennemgik korporalskolen og blev korporal. Efter ophold på Asmild Kloster Landbrugsskole i 1955/56 købte han 11. november 1963 sin nuværende gård på Vejrum Nørremark ved Viborg.

4.I.A.1.f. Ida Madsen er født i Batum den 9. januar 1943 og hun blev gift i Rødding den 27. juni 1964 med

Christen Stoholm Thorsager, der er født i Viborg Nørremark den 5. juni 1941, som søn af Otto Mortensen Thorsager og hustru Mette Stoholm. (Se 2.IV A.8.)

Ida Madsen gik i skole i Rødding og er uddannet ved husgerning. Hun er bestyrelsesmedlem i Ungdomsforeningen og i Venstres Ungdom i Viborg. Desuden dyrker hun håndbold og gymnastik.

Christen Stoholm Thorsager (beslægtet med sin kone)gik i Gråbrødreskolen i Viborg, havde ophold på Jebjerg Ungdomsskole og er uddannet landmand. Han aftjente sin værnepligt ved Artilleriet i Aarhus 1960/62, havde ophold på Viborg Gymnastikhøjskole i 1962/63, på Asmild Kloster Landbrugsskole 1963/64 og overtog i 1964 forpagtningen af sin fødegård "Parcelgaarden" på Viborg

Danskernes Historie Online
Danske Slægtsforskeres Bibliotek

Nørremark, som han i april 1967 blev ejer af. Han har ledet gymnastikken i Nørremark og er stadig lærer i gymnastik på Asmild Kloster Landbrugsskole. Han virker desuden som amtsinstruktør i håndbold indenfor D.G.U.F. og er formand for Ungdomsforeningen.

4.I.B. Karen Rasmussen er født i Batum den 28. januar 1878 og hun blev gift med
Niels Christian Christensen, der er født den 24. maj 1874. Parret rejste til USA.

4.I.C. Søren Rasmussen er født i Batum den 21. april 1881 og han døde i Ålum den ~~6. april~~ 1951. Han blev gift i Simested den 27. april 19o9 med
Kirsten Andersen, der er født i Simested den 4. marts 1883 og som døde i Ålum den 31. august 1948. Hun var datter af gårdmand Andreas Andersen og hustru Karen Kirstine Mortensdatter, "Grandgaarden", Simested.

Søren Rasmussen gik i skole i Rødding og kom i 1899 i gartnerlære i Viskum, hvor han supplerede sin årsløn på 35 kr. med et job som ringer i Viskum kirke. Hans liv formede sig som et sandt eventyr. Han så - trods sin ungdom - hvilke store chancer der var indenfor gartneriet og han benyttede enhver tænkelig lejlighed til at dygtiggøre sig både praktisk og teoretisk. Allerede i sin læretid, hvor han viste en sjælden evne til atfinde de rigtige lærepladser, viste han stor fremsynethed og gjorde sig bemærket, hvor han end kom frem. Han var en overgang herregårdsgartner på Kalø.

I 19o4 blev han indkaldt som soldat i Fredericia og senere blev han indkaldt flere gange, sidst under 1. verdenskrig i 1915. Efter at have gennemgået rekruttiden i Fredericia, blev han elev på Aars Landbrugsskole, der satte så megen pris på den flinke elev, at han fik tilbud om at blive der som lærer om vinteren og gartner i haven om sommeren. Det tog han imod og blev, indtil han i 19o7 købte "Stenagergaard" i Aalum. Endnu mens han var i Aars skrev han faglige artikler til bladene og de vakte en sådan opsigt, at han blev efterspurgt som foredragsholder. Stenagergaard var meget forsømt,da han overtog den, men han fik den ikke alene på fode igen, men han drev den frem til et mønsterlandbrug, både hvad angik kreaturhold, markbrug og planteskole. Han blev efterhånden landskendt - ikke mindst fra de udstillinger, han så flittigt deltog i.

Han var dog ikke alene en fremragende og fremsynet jordbruger. Han forstod også at få noget ud af det rent økonomisk og blev en velhavende mand. Der kom en periode, hvor han købte den ene gård efter den anden og drev dem frem efter samme mønster, som havde gjort "Stenagergaard" kendt viden om. 1947 havde han således på een gang 6 gårde.

Han var desuden kunstinteresseret og fik efterhånden en stor og meget værdifuld malerisamling, ligesom hans

Danskernes Historie Online
Danske Slægtsforskeres Bibliotek

bogsamling var sjælden.

Når man tænker på, at Søren Rasmussen voksede op under yderst beskedne kår på en lille ejendom med mager jord der næppe har inspireret ham til de store opgaver, han løste, kan man kun betegne hans levnedsløb som eventyrlig. Han var een af de foregangsmænd, som med store mellemrum skyder frem til uvurderlig betydning for dansk landbrug, et eksempel på, hvad evner og vilje kan nå, når begge dele udnyttes sammen. Han satte sig stadig større og større mål - og han nåede dem.

Søren Rasmussen havde selvfølgelig tillidshverv og var også medlem af Menighedsrådet. En belønning han satte megen pris på, var De Jydske Landboforeningers sølvmedalje for landboflid, som han modtog i 1927. Glæden ved at modtage denne pris skyldtes især, at han derved blev sat i klasse med husmænd og hedeopdyrkere, folk, som gennem utroligt slid igennem et langt liv forvandlede udmarker og heder til veldyrkede landbrug. Det var for ham en ære at blive sat i klasse med sådanne pionerer.

Søren Rasmussen og hustru har følgende børn:

1. Christian Rasmussen,
2. Karen Thorsager Rasmussen,
3. Else Thorsager Rasmussen,
5. Andreas Thorsager Rasmussen og
4. Anna Thorsager Rasmussen.

4.I.C.1. Christian Rasmussen er født i Ålum den 21. januar 1910 og han blev gift i Helsingfors i Finland den 1. juni 1941 med Magdalena Lampos, der er født i Helsingfors den 22. juli 1917, som datter af forretningsmand Georg Jan Lampos (græker af fødsel) og hustru Jenne Amanda Weckstrøm (finlandssvensker) i Helsingfors.

Christian Rasmussen gik i skole i Ålum og er uddannet gartner. Værnepligten aftjente han i Haderslev og 1932 lejede han gartneriet "Bettysminde" i Randers. I 1940 rejste han til Finland, hvor han virkede som forretningsmand i 4 år. Efter 6 år i Sverige og senere 12 år i København blev han medleder af et stort handelsfirma, der handler med mange forskellige ting. Da firmaet oprettede en filial i Italien, blev han direktør for denne og opholder sig nu for det meste i Italien. Ved siden af sin direktørvirksomhed driver han "Stenagergaard" i Ålum, som han overtog 1959.

Magdalene Lampos er opvokset i Finland, hvor hun blev uddannet herrefrisør og fik selvstændig forretning.

4.I.C.4. Anna Thorsager Rasmussen er født i Ålum den 20. marts 1911 og hun blev gift med

Kaj Johannes Eliot Børsting Mikkelsen, planteskoleejer, der er født i Randers den 1. juni 1902.

Danskernes Historie Online
Danske Slægtsforskeres Bibliotek

Deres børn:

a. Kirsten Børsting Mikkelsen,
b. Søren Børsting Mikkelsen og
c. Annelise Børsting Mikkelsen.

4.I.C.4.a. Kirsten Børsting Mikkelsen er født den 2. maj 193o og hun blev gift med
Kristian Odgaard Rasmussen, der er uddannet civilingeniør og er brygmester.

4.I.C.4.b. Søren Børsting Mikkelsen, planteskoleejer, er født 1. juni 1931 og han blev gift med
Birgit Jensen.

4.I.C.4.c. Annelise Børsting Mikkelsen er født den 11. juni 1937 og er gift med
Jørgen Peder Christiansen, der er uddannet installatør i Randers.

4.I.C.5. Andreas Thorsager Rasmussen er født i Ålum den 29. januar 1918 og han blev gift den lo. december 1953 med
Kathrine Marie Larsen, der er født i Halskov den 29. juni 1929.

Deres børn:

a. Søren Thorsager Rasmussen, født 16. okt. 1954,
b. Karen - - , - 3. jan. 1956,
c. Mette - - , - 27.marts 1958 og
d. Anders - - , - 2o.marts 1959.

4.II. Niels Rasmussen er født i Batum den 8. november 1839 og han døde sst. den 17. oktober 1894. Han blev gift i Rødding den 15. november 1872 med
Kirsten Jespersen, der er født i Kistrup den 8. november 1847, og som døde i Batum den 3. december 19o5. Hun var datter af gårdejer Jesper Nielsen og hustru Karen Marie Christensdatter, "Kistrupgaard", Løvel sogn.

Niels Rasmussen gik i skole i Rødding og er uddannet landmand. Han aftjente sin værnepligt i Aarhus og deltog i krigen 1864. Han opholdt sig for meste hjemme på fødegården - som skik var - som støtte for moderen, der blev enke, da Niels Rasmussen var 6 år. Moderen giftede sig senere med Chresten Jensen.

Danskernes Historie Online
Danske Slægtsforskeres Bibliotek

Han overtog sin fødegård "Batumgaard" i 187o og sammen med broderen Christen flyttede han den loo m længere mod vest til sin nuværende beliggenhed.
Niels Rasmussen var en stræbsom og stilfærdig mand,der var anset på sin egn. Han opdyrkede en stor del af Batumgaards ret store hedeareal og var på dette område foregangsmand for egnens landmænd, der sled og slæbte med de magre jorder og den stride hede, som udgjorde en væsentlig del af jordarealerne. De havde ikke kendskab til hedeopdyrkning og ikke redskaber til at frugtbargøre den, men den stræbsomme Niels Rasmussen fik alligevel bugt med en væsentlig del.

I 1872 afstod han en del af jorden til sin ældre bror Christen, og herpå byggede denne helt alene en gård, som i dag indehaves af Christens sønnedatter, Ane Kirstine Rasmussen, enke efter Niels Chr. Andreas Madsen, der kom ulykkelig af dage den 15. april 1968.

Der er ingen tvivl om, at Niels Rasmussen var velbegavet og at han ligesom andre unge havde drømme om andre oplevelser, end dem han fik i Batum. Det fortælles således, at han som ung gerne ville have været på højskole og endda drømte om at blive højskolelærer. At disse planer ikke lod sig realisere, skyldes vel mest, at han savnede sin far, som han som nævnt havde mistet som lille.
Han deltog i egnens fælles anliggender og var således medlem af sognerådet samt medstifter af både Rødding mejeri og brugsforening.

Som nævnt deltog han i krigen 1864 og modtog herfor veteranmedaljen. I et brev til sit hjem - citeret nedenfor - giver han en skildring af tilbagetoget fra Dannevirke. Brevet er præget af dyb alvor og giver ikke alene et godt billede af brevskriveren selv, men er tillige et godt udtryk for den jævne bondemands opfattelse af de ulykkelige forhold. Der er ingen hårde ord, ingen ophidselse, men brevet er præget af dyb sorg over det for soldaterne så uforståelige tilbagetog og hans taknemlighed for, at han slap uskadt gennem farerne. Han skriver således: "Gud være lovet, at jeg kan lade Eder vide, at jeg har liv og helsen".
Brevet er et smukt vidnesbyrd om den jævne mands ro og tålmodighed og det viser, at Niels Rasmussen har været en velbegavet brevskriver, der forstod at forme en skrivelse godt og flydende:

Brevet: Asserballe paa Als, den 12.Febr. 1864.

"Kjære forældre og Sødskende.
Da der i dag er liden Tid tilovers for mig, vil jeg benytte den til at skrive nogle faa Ord til Eder, thi jeg kan godt tænke, at I venter at høre, hvorledes jeg har det; jeg kan nu ikke længere skrive om, at der bliver ingen krig, thi I har vel for længe siden hørt det, men Gud være lovet, at jeg kan lade Eder vide, at jeg har Liv og Helsen, som er Hovedsagen. Jeg kan lade Eder vide, at Natten mellem den 2. og 3. denne Maaned blev vi blæst ud af Slesvig og kom ud til Skandserne for at tage imod tyskerne, men de kom dog ikke denne Nat, og

Danskernes Historie Online
Danske Slægtsforskeres Bibliotek

vi kom hjem igen hen over Middag, men vi havde kun været hjemme en Timestid, før vi kom ud igen, og da var første Bataillon af 11. Regiment i Slag med dem. De tabte ikke saa faa Mand, vi af anden Bataillon kom ikke med i slaget den Dag. Slaget ophørte hen ved Aften, og vi blev derude til Andendags Aften, vi kom da hjem til Hvile om Natten, og om Morgenen den 5' kom vi igjen derud og var der hele Dagen, og om Aftenen fik vi Ordre til at retirere til Flensborg, men I kan tro det gjorde os ondt, at vi skulde forlade vort gode Danevirke, thi vi forlod den ikke paa den Maade, at de slog os derfra, men det var paa en anden Maade, som ingen af os ved. Vi marcherede da fra Skandserne Kl. 1o denne Aften, og vi kom til Flensborg paa en Mil nær til om Middagen den 6' dennes. Da var Tyskerne os saa nær, at vi kom i Slag der, og der var jeg med den første Gang at høre paa Kuglernes Hvinen. Den Dag faldt der ikke mange af vore, saavidt jeg ved faldt der ikke uden een Mand af vort Comp. Slaget ophørte ligeledes ved Aftenen men vi blev derude til hen paa Natten, omtrent Kl. 2. Da marcherede vi derfra og igennem Flensborg, og vi blev ved til Sønderborg paa Als, hvor vi kom den 7' hen imod Aften. I kan tro det var en haard Tur at marchere, to Nætter og Dage uden Hvile og slaas mod Tyskerne paa Vejen, men vi maa takke Gud for et godt Helsen i saadan en Tid.
Dagen efter gik vi fra Sønderborg og her til Asserballe som er en Landsby her paa Als, og i den Tid, vi har været her, har vi haft det meget godt, og vi ønsker alle at blive her, men der er Tale om, at vi skal til Fredericia, hvad vel ogsaa kan ske, før vi ved af det, thi det gode varer kun kort alletider. Siden vi kom her, har vi ogsaa været i Ro og ikke hørt til, hvad det bliver til. Der er jo meget Sne paa Jorden og haard Vinter, saa det er ikke godt at færdes i Marken.

Nu vil jeg ende min Skrivelse til Eder for denne Gang med de venligste Hilsener til Jer alle sammen, jeg er frisk og rask, og jeg vil ønske, at det kunde vedvare, til vi engang kan komme til hinanden igen. Jeg kan hilse Eder fra Ole, som ogsaa har Helsen; De andre Bekendte har jeg ikke hørt noget til, hverken ondt eller godt men hører I noget til dem hjemme, saa lad mig vide, hvordan de har det.

Jeg beder Eder at hilse Trine (hans søster) og gode venner fra mig.

Levvel det ønskes af mig."

sign. Niels Rasmussen.

I ægteskabet er der børnene:

A. Karen Marie Nielsen Thorsager,
B. Rasmus Nielsen Thorsager,
C. Karen Nielsen Thorsager,
D. Jesper Nielsen Thorsager,
E. Karen Marie Christine Nielsen Thorsager,
F. Nielsine Kathrine Nielsen Thorsager,
G. Christine Nielsen Thorsager,
H. Christiane Nielsen Thorsager og
J. Nikoline Kirstine Nielsen Thorsager.

Danskernes Historie Online
Danske Slægtsforskeres Bibliotek

4.II.A. Karen Marie Nielsen Thorsager er født i Rødding den 13. december 1873 og døde i Viborg den 13. juli 1953. Hun blev gift i Rødding den 22. april 1898 med Anders Pedersen, der er fdt. i Nr. Rind den 5. januar 1872 og døde i Viborg den 4. marts 194o. Han var søn af gårdejer Peter Christensen og hustru, Nr. Rind.

Karen Marie Nielsen Thorsager gik i skole i Rødding og er uddannet ved husgerning.

Anders Pedersen gik i skole i Låstrup og er uddannet ved landbruget. Han var soldat i Fredericia og havde ophold på Djursland Højskole. 19o2/o3 købte han en parcel fra Nørremølle Mark, hvorpå han byggede en ejendom, som han drev til 1939, da han solgte den og byggede et hus i Viborg, hvor han boede indtil sin død.

Ca. i 25 år var han ansat ved Hedeselskabet med oprindelig titel af mergelsøger, hvilken stilling han bestred ved siden af arbejdet med ejendommen.

Deres børn:

1. Niels Rasmussen Pedersen,
2. Peder Pedersen (død som spæd),
3. Mette Margrethe Pedersen,
4. Holger Pedersen og
5. Carl Christian Pedersen.

4.II.A.3. Mette Margrethe Pedersen er født i Viborg den 17. november 19o1 og hun blev gift i Viborg den 25. juni 1926 med Alfred Sørensen, der er født i Finderup den 17. januar 19o1, som søn af forpagter Frederik Sørensen og hustru Jensine Abrahamsen.

Deres børn:

a. Karen Sørensen, født 17. april 1927 og gift med Sigurd Verner Pedersen,
b. Anker Sørensen, født 19. august 1931 og gift med Gerda Boel-Nielsen.
c. Sigrid Sørensen, født 19. august 1931 (tvilling), ugift.

4.II.A.4. Holger Pedersen er født i Viborg den 2. november 19o4 og han blev gift i Viborg den 5. august 1928 med Anna Kirstine Birk Jensen, der er født i Hvorslev den 12. august 19o7, som datter af gårdejer Niels Birk Jensen og hustru Marthine Larsen, "Dannevang", Viborg.

Holger Pedersen gik i Gråbrødreskolen og er uddannet ved landbruget. Han aftjente sin værnepligt ved Livgarden 1925/26 og købte i 1931 noget jord i udkanten

Danskernes Historie Online
Danske Slægtsforskeres Bibliotek

af Viborg, hvor han byggede en ejendom, som han drev, indtil han 1943 overtog sin kones barndomshjem "Dannevang" i Viborg, hvor de stadig bor.

Anne Kirstine Birk Jensen gik også i Gråbrødreskolen og er uddannet ved husgerning, med ophold på Ry Husholdningsskole i 1928.

I ægteskabet er der datteren:

4.II.A.4.a. Rita Birk Pedersen, der er født i Viborg den 6. januar 1929 og som blev gift i Viborg den 29. maj 1954 med Gunner Gantshorn Knudsen, som er født i Brande den 16. marts 1929, som søn af vejmand Kjeld Knudsen og hustru Kirstine Gantshorn, Brande.

Rita Birk Pedersen gik i Gråbrødreskolen i Viborg og er uddannet kontorassistent.

Gunner Gantshorn Knudsen gik i skole i Brande og er uddannet indenfor auto-reservedele med handelsskoleeksamen.Han arbejder nu som disponent.

De har sønnen:

1) Lars Gantshorn Knudsen, født 3. juli 196o.

4.II.A.5. Carl Christian Pedersen er født i Viborg den 3o. januar 19o8 og han blev gift i Skive den 11. september 1932 med Kristiane Andersen, der er født i Vinde den 27. juni 19o2, som datter af gårdejer og murer Anders Chr. Andersen og hustru Kirstine Marie Jensen, Vinde.

Carl Chr. Pedersen gik i Gråbrødreskolen i Viborg og er uddannet ved landbruget. Han arbejdede forskellige steder indtil han 1932 købte sin nuværende ejendom "Dalgaardsminde", Nørremølle mark ved Viborg, Desuden har han igennem 22 år været vejer for Viborg Kreatureksport.

Kristiane Andersen gik i Lund/Skive skole, er uddannet ved husgerning og havde ophold på Rødding Højskole.

Deres børn:

a. Gerda Esther Pedersen,
b. Ingrid Pedersen,
c. Ruth Pedersen.

4.II.A.5.a. Gerda Esther Pedersen er født i Viborg den 12. marts 1934 og hun blev gift i Viborg den 6. september 1955 med Jørgen Jensen, der er født i Brahetrolleborg den 21. april 1923, som søn af gårdejer Hans Johannes Jensen og hustru Marie Sørine Madsen, Hågerup pr. Højrup, Fyn.

Danskernes Historie Online
Danske Slægtsforskeres Bibliotek

Gerda Esther Pedersen gik i Gråbrødreskolen og var på Taarupgaard Ungdomsskole. Hun er uddannet ved husgerning og har bl.a. arbejdet i Norge og på Kærgaard Landbrugsskole, hvor hun traf sin senere mand. 1954 var hun på Viborg Gymnastikhøjskole og siden har hun ledet gymnastikken i Skads.

Jørgen Jensen gik i skole i Ludvigsminde ved Brahetrolleborg og på "Hjemly" Friskole. Han er uddannet landmand og aftjente sin værnepligt i Haderslev og i Kolding 1945/46. Efter ophold på Vallekilde Højskole 1943/44 og på Korinth Landbrugsskole 1946/47 blev han i 1953 bestyrer af Kærgaard Landbrugsskoles landbrug og 1. april 1956 købte han en gård i Skads, indtil han den 1. oktober 1967 købte sin nuværende gård "Taarngaard" i Solbjerg ved Tjæreborg. Han sidder i bestyrelsen for Esbjerg Andelsmejeri, er formand for Skads Foderstofforening og er endvidere i bestyrelsen for forskellige lokale foreninger.

Deres børn:

1) Lisbeth Jensen, født 28. april 1957,
2) Knud Jensen, født 14. aug. 1958,
3) Mogens Jensen, født 25. sept. 1962 og
4) Gert Jensen, født 31.marts 1966.

Alle er de født i Skads pr. Esbjerg.

4.II.A.5.b. Ingrid Pedersen er født i Viborg den 22. februar 1938 og hun blev gift i Middelfart den 9. februar 1957 med Ernst Sørensen, der er født i Blanke på Fyn den 1o. november 1935, som søn af cementstøber Lars Jørgen Sørensen og hustru Else Poulsen.

Ingrid Poulsen gik i Gråbrødreskolen i Viborg og er uddannet ved husgerning med forskellige pladser som stuepige.

Ernst Sørensen gik i skole i Roerslev og begyndte som fisker 14 år gl. Han har siden arbejdet med fiskeri, kun afbrudt af soldatertiden og skoleophold, for at blive uddannet fiskeskipper. Han har nu egen kutter i Esbjerg.

Deres børn:

1) Claus Sørensen, født i Blanke den 3o. april 1957 og
2) Michael Sørensen, født i Blanke den 2. aug. 196o.

4.II.A.5.c. Ruth Pedersen er født i Viborg den 8. juli 1942 og hun blev gift i Viborg den 28. december 1961 med Evald Henneberg, der er født i Rødding den 25. marts 1942, som søn af Helge Henneberg og hustru Thora Marie Andersen, Viborg.

Ruth Pedersen gik i Gråbrødre markskole og er uddannet ved husgerning.

Evald Henneberg gik i Rødding skole og er udlært ma-

Danskernes Historie Online
Danske Slægtsforskeres Bibliotek

skinarbejder hos I/S Chr. Nielsen & Søn i Viborg.

Deres børn:

1) Inge Henneberg, født 12. juni 1962 i Viborg og
2) Allan Henneberg, født 17. dec. 1964 i Viborg.

4.II.B. Rasmus Nielsen Thorsager er født i Batum den 25. december 1874 og han døde i Hauris den 24. august 1953. Han blev gift i Løvel kirke den 8. december 19o3 med Kirsten Andersen, der er født i Hauris den 2. juni 1878 og som døde sst. den 19. januar 1945. Hun var søster til Rasmus Nielsens søsters mand: Mads Christian Andersen og datter af gårdejer Søren Andersen og hustru Nikoline Kristiansen, Hauris.

Rasmus Nielsen Thorsager gik i skole i Rødding og er uddannet ved landbruget. På grund af faderens tidlige død tilbragte han det meste af tiden hjemme på gården og i 19o3 overtog han sin kones fødegård i Hauris på 1o8 tdr. land. Det var en gammel gård, som han helt byggede om. Da han i 1938 solgte gården flyttede han ind i et hus, som de lod bygge ved gården. Han omkom ved en togulykke, idet han blev påkørt af lyntoget "Limfjorden" på Højslev St., på vej til en søn, der boede i Højslev. Det er sikkert, at Rasmus var en alsidig begavelse. Han har således ikke alene forfattet teksten på stenene på "Bystævnet" i Batum, men også indhugget den i stenene. At han også havde en poetisk åre, fremgår af nedenstående"sang til Hauris' pris", som er et rent kunstværk. Mel."Der er et land...".

-Hvor findes vel en egn så skøn som denne
med bakker, høje eng og å og fjor,
når vi den lærer ret da først at kende,
vi kaldte den en dejlig plet på jord.
En sommersøndag morgen kan os fryde,
når fuglesangen lyder fjern og nær,
og trindt omkring vi hører toner lyder,
naturen er Guds kirke for enhver.

Fra Skals og Løvel kirkeklokker lyder
med malmfuld røst ud over land og by,
og frem i østen morgensolen stiger
og varsler om en dejlig dag påny.
Så skønt det også er ved vintertide,
når sneen dækker alt så rent og hvidt,
vi lader tankerne tilbage glide
og mindes vore fædres store tid.

Da var der gode kvinder, mænd så stærke,
som værned om det hjem, de havde kært,
og trofasthed det var et adelsmærke,
som kendetegned deres hele færd,
dog skønt det er især ved juletide,
når kirkeklokken kimer julen ind,
vi fyldes da med barnetanker blide
til højtidsandagt bliver stemt vort sind. R.N.

Danskernes Historie Online
Danske Slægtsforskeres Bibliotek

Inskription på "Bystævnet" i Batum:

Vi mindes gamle Slægter, som her paa Pladsen stred
for Liv ved hjemlig Arne, i Krig for Landefred

Gadejorden delt 1949

Grundloven 1oo Aar.

Til Minde om en svunden Tid
en Bauta her skal staa,
saa mange Slægter her med Flid
har fæstet Hjem og Bo,
Ved Trofasthed de har os vist
de Livets Krav forstod
ved sammenhold fra først til sidst
de værned Hjem og Jord.

Sønderjylland tabt 1864 tilbage 192o.
(Kristian d. 1o)

Danmark besat d. 9-4-194o

befriet d. 5-5-1945.

Deres børn:

1. Maren Nielsen Thorsager
2. Niels Nielsen Thorsager
3. Kristian Nielsen Thorsager
4. Sørine Nielsen Thorsager (død spæd)
5. Søren Nielsen Thorsager
6. Karl Nielsen Thorsager.

Om sit hjem i Hauris fortæller den ældste datter Maren:

"Mit fødehjem "Bakkebo" m.c. 18o tdr. land, ligger i Hauris, mod syd strækker sig store lyngbakker - den nærmest gården hedder "Bredbakke", den næste har navnet "Brokkelsbakke". Imellem de to bakker går en bred dal, som hedder "Stordal", der ender ligesom i en lille vinkel, kaldet "Stordalsgren".

Min far var en solid mand, en stor slider. Foruden at han byggede hele gården om, gik han vældigt op i plantningssagen - de forannævnte bakker har han opdyrket og tilplantet og de står nu som store granplantager. I min bedstefar Søren Andersens tid, hørte der et stort teglværk til gården. Jeg mindes endnu, hvordan der blev "strøget" teglsten og brændt i ovnen, hvordan leret blev æltet o.s.v. Da teglværket i sin tid ophørte, var det et helt eventyr for os børn at lege i de gamle "ruiner". - Til gården hørte foruden mark og hede en stor del eng og kær. Det alleryderste stykke eng strakte sig næsten til Skals å og også dette stykke endte i en lille vinkel, som betegnes "foden". I kæret faldtes bl.a. 2 vanddamme, som vi kaldte store "Rævedam" og lille "Rævedam" (hvor mon navnet egentlig stammer fra?). I den lille dam fangede vi børn ha-

Danskernes Historie Online
Danske Slægtsforskeres Bibliotek

letudser og hundestejler, som vi puttede i et glas og tog med hjem til vores eget lille "akvarium". - Østen for gården var endnu et lille stykke kær, som kaldtes "Guldners" kær, i nærheden af teglværket endnu en bakke under navnet "Kjeldkrogsbakke (måske Kildekrogsbakke?). Ind i siden af den lavede far sammen med en anden mand et beskyttelsesrum under krigen, men heldigvis blev der ingen brug for det.

Min mor var en dygtig, energisk og meget retfærdig kone. Hun - såvel som far - holdt strengt på orden overalt. Mor var en hjemmets kvinde, hun passede hus og hjem samt en børneflok på 6, hvoraf de 2 var svagelige. (Den ene, en lille pige ved navn Sørine, døde i 1½ års alderen af "engelsk syge", den anden, en voksen søn ved navn Kristian, var epileptiker. Han døde i et krampeanfald, 22 år gammel). Mor måtte desuden lave mad til et stort folkehold, passe høns, have osv. samt deltage i malkning. Kneb det,gik hun ikke af vejen for at tage et nap med i høsten. Vi mindes vor kære mor, når hun i skumringen holdt mørkningstime med os børn omkring sig. Hun sad i kakkelovnskrogen og i skæret fra ovnen fortalte hun historier. Mange gange en opdigtet, men det blev det ikke ringere af, tværtimod.

Gårdens nuværende ejer, fynbo Christen Olsen, overtog gården i 1938. På dette tidspunkt havde far og mor ladet bygge et hus på det sted, hvor det gamle teglværk lå. Her levede de og nød en velfortjent hvile sammen, til mor døde i 1945. Efter den tid boede far alene, gik ud omkring og hjalp folk med et og andet, bl.a. har han hugget Bo-navne på mange store kampesten, der står rundt omkring - på Bautastenen i Batum (hvor der i gamle dage holdtes bystævne) har far også hugget indskriften, samt digtet verset. Ved flere forskellige lejligheder og fester har han lavet sange, der iblandt også en sang om Hauris, vor fødeby.
Far døde ved et ulykkestilfælde (dræbt af lyntoget ved Højslev St.) den 24. august 1953.

4.II.B.1. Maren Nikoline Nielsen Thorsager er født i Hauris den 22. oktober 1904 og hun blev gift i Løvel kirke den 16. maj 1933 med Niels Kristian Jensen, der er født i Nederhede den 4. august 1908, som søn af gårdejer Søren Jensen og hustru Nielsine Mulvad, Nederhede.

Maren Nielsen Thorsager gik i skole i Kistrup og på aftenskole i Løvel. Hun er uddannet ved husgerning og har lært at sy.

Niels Kristian Jensen gik i skole i Skals og er uddannet ved landbruget. Værnepligten aftjente han ved Kystartilleriet i 1921/22 og blev underkorporal. Inden soldatertjenesten havde han ophold på Skals Højskole 1920/1921 og i 1933 købte han en landejendom ved Ørslev Kloster mark, som han drev i 2½ år, hvorefter han i 1936 købte noget jord fra "Taarupgaard" og byggede sin nuværende gård. Han er i bestyrelsen for Mejeriet og er vurderingsmand i kreaturforsikringen.

Danskernes Historie Online
Danske Slægtsforskeres Bibliotek

Deres børn:

a. Evald Christian Jensen
b. Inger Jensen
c. Henning Thorsager Jense

12/5 1934 og

4.II.B.1.a. Evald Christian Jensen, født i Ørslevkl. sogn, blev gift i Sparkær den 29. januar 1961 med

Grete Jensen, der er født i Sparkær den 19. januar 1937, som datter af købmand Johannes Jensen og hustru Augusta Nielly Madsen.

Evald Chr. Jensen gik i Borup skole og blev udlært vogn- og beslagsmed i Knudby. 1955 blev han indkaldt til Flyvervåbnet, hvor han gennemgik mekanikerskolen samt gjorde tjeneste på flyvestationen Karup 1956/62. Herefter kom han på Flyvevåbnets Specialofficerskole og han er nu overfænrik på Flyvestationen Aalborg.

Grete Jensen gik i Sparkær skole og tog præliminæreksamen i Viborg. Hun er uddannet barneplejerske på "Marthahjemmet" i Aarhus 1957.

Deres børn:

1) Søren Jensen, født 14. februar 1962)
2) Mads Jensen, født 14. februar 1962) tvillinger,
3) Morten Jensen, født 7. februar 1966 i Åbybro.

4.II.B.1.b. Inger Jensen er født i Taarup den 31. marts 1939 og hun blev gift i Aarhus den 8. november 1958 med

Kaj Ludvig Pedersen, der er født i Vorde den 5. april 1938, som søn af møbelfabrikant Arne Chr. Pedersen og hustru Anna Mølgaard, Rogenstrup.

Inger Jensen gik i Borup skole og er uddannet syerske, kursuslærerinde og direktrice.

Kaj Ludvig Pedersen gik i Rogenstrup skole og er uddannet møbelsnedker, senere med videreuddannelse til tidsstudietekniker 1964.

De har datteren:

1) Gitte Pedersen, født 3o. marts 1959.

4.II.B.1.c. Henning Thorsager Jensen, mekaniker, født 8. nov. 1945.

4.II.B.2. Niels Nielsen Thorsager er født i Hauris den 9. januar 19o7 og han blev gift i Vrou den 22. juli 1934 med

Alma Jacobsen, der er født i Daugbjerg den 29. april 1913.

Niels Nielsen Thorsager gik i skole i Løvel og er uddannet ved landbruget. Værenpligten aftjente han i Viborg 1926/27 og i 1935 købte han landejendommen "Granly" på Kjølsen mark, som han stadig driver. Han er i bestyrelsen for Husmandsforeningen og Jerseykvægforeningen.

Alma Jacobsen gik i skole i Vrou og er uddannet ved

Danskernes Historie Online
Danske Slægtsforskeres Bibliotek

husgerning. Hun sidder som bestyrelsesmedlem i Husmoderforeningen.

Deres børn:

a. Kristian Nielsen Thorsager } Tvillinger
b. Jacob Nielsen Thorsager }
c. Kirsten Nielsen Thorsager
d. Villy Nielsen Thorsager
e. Signe Nielsen Thorsager
f. Svend Nielsen Thorsager
g. Ivan Nielsen Thorsager
h. Anna Nielsen Thorsager.

4.II.B.2.a. Kristian Nielsen Thorsager er født i Hauris den 7. december 1934 og han blev gift med
Lissi Østergaard Nielsen. I ægteskabet er der et barn.

4.II.B.2.b. Jacob Nielsen er tvilling til Kristian og er gift med
Marie Nielsen. De har et barn.

4.II.B.2.c. Kirsten Nielsen Thorsager er født den 19. januar 1936 og er gift med
Verner Bach, i Vognsild.

4.II.B.2.d. Villy Nielsen Thorsager er født den 13. maj 1937.
Han er arbejdsmand og ugift.

4.II.B.2.e. Signe Nielsen Thorsager er født den 9. september 1938 og hun blev gift med
Chresten Damgaard, snedker i Tarm. I ægteskabet er der 3 børn.

4.II.B.2.f. Svend Nielsen Thorsager er født den 13. februar 1942.

4.II.B.2.g. Ivan Nielsen Thorsager er født den 19. oktober 1944.

4.II.B.2.h. Anna Nielsen Thorsager er født den 27. december 1945.

4.II.B.3. Kristian Nielsen Thorsager er født i Hauris den 17. september 1909 og han omkom ved en drukneulykke den 23. november 1932.

4.II.B.4. Sørine Nielsen Thorsager døde som spæd.

Danskernes Historie Online
Danske Slægtsforskeres Bibliotek

4.II.B.5. Søren Nielsen Thorsager er født i Hauris den 13. december 1914 og han blev gift i Espergærde den 23. januar 1944 med Klara Magdalene Sørensen, der er født i Tikøb den 15. november 1917, som datter af skomagermester Jens Peter Sørensen og hustru, Snekkersten.

Søren Nielsen Thorsager gik i skole i Kistrup og var hjemme indtil sit 18-år, hvorpå han begyndte som chauffør i Viby. Efter at have arbejdet forskellige steder, begyndte han som plejerelev ved Statshospitalet i Viborg. 1942 blev han ansat ved politiet i København og 1943 forflyttet til Aarhus, hvor han er overbetjent og prøvesagkyndig.

Klara Magdalene Sørensen gik i skole i Snekkersten og er uddannet sygeplejerske fra Øresundshospitalet i Helsingør i 1943. Hun arbejdede på forskellige hospitaler og klinikker i København, indtil hun kom til Aarhus som privatsygeplejerske. Siden 1964 har hun været ansat på Statshospitalet i Risskov som afdelingssygeplejerske.

Deres børn:

a. Mogens Nielsen Thorsager
b. Kirsten Nielsen Thorsager.

4.II.B.5.a. Mogens Nielsen Thorsager er født i Aarhus den 14. juni 1944 og han blev gift i Fårup den 12. november 1966 med Aase Søndergaard Olesen,der er født i Mundelstrup den 25. august 1945, som datter af kurvemager Johannes Søndergaard Olesen og hustru Edith Viola Madsen, Mundelstrup.

Mogens Nielsen Thorsager gik i Skovvangsskolen i Aarhus og er uddannet maskinarbejder. Han arbejder nu som montør på Aarhus Maskinfabrik.

Aase Søndergaard Olesen gik i skole i Mundelstrup og er uddannet indenfor handel.

De har datteren:

1) Marianne Thorsager, født 25. april 1967.

4.II.B.5.b. Kirsten Nielsen Thorsager er født i Aarhus den 8. februar 1947 og hun blev gift i Risskov den 11. april 1968 med Peter Åby Jensen(navneforandring til Thorsager ved giftermålet). Han er født i Åbyhøj den 8. juni 1945, som søn af ingeniør Henry Åby Jensen og hustru Kirstine Christoffersen, Åbyhøj.

Kirsten Nielsen Thorsager gik i Vorrevangsskolen i Aarhus og tog preliminæreksamen fra Rønde. Hun er under uddannelse til sygeplejerske på Aarhus Amtssygehus.

Peter Åby Thorsager gik i skole i Åby og tog præliminæreksamen fra Rønde. Han er udlært tømrer og er stud. techn.

Danskernes Historie Online
Danske Slægtsforskeres Bibliotek

4.II.B.6. Karl Nielsen Thorsager er født i Hauris den 31. januar 1919 og han blev gift i Vammen den 12. juni 1943 med Emma Jensine Eriksen, der er født i Vejrum den 19. februar 1923, som datter af pens. Jens Eriksen og hustru Nikoline Jakobsen, Viborg.

Karl Nielsen Thorsager gik i Kistrup skole og er udlært maskinsnedker. Han bor i Søby pr. Højslev, hvor han selv har bygget et hus.

Emma Jensine Eriksen gik i skole i Vejrum og i Vammen og er uddannet syerske.

Deres børn:

a. Ejvind Nielsen Thorsager, født 3o. august 1944. snedker.
b. Børge Nielsen Thorsager, født 17. april 1946, seminarist.
c. Karsten Nielsen Thorsager, født 23. august 195o, i mekanikerlære.
d. Thorkild Nielsen Thorsager, født 24. juni 1954 og
e. Eva Thorsager, født 1. februar 1959.

4.II.C. Karen Nielsen Thorsager er født i Batum den 2. december 1876 og hun døde i Hjarup den 21. maj 1913. Hun blev gift i Rødding den 16. maj 19o5 med Carl Marius Poulsen, der er født i Hjarup den 23. april 1881 og som døde i Vejen den 22. januar 1956.

Karen Nielsen Thorsager gik i skole i Rødding og er uddannet ved husgerning.

Carl Marius Poulsen gik i skole i Hjarup og begyndte i sin tidligste ungdom som vognmand - først med heste og siden med biler. Efter sin soldatertid kom han til Vejen som chauffør og han købte senere ruten Vejen - Skodborg - Rødding i Sdr. Jylland. I begyndelsen af fyrrerne holdt han op med arbejdet, fordi han ikke ville arbejde for tyskerne.

Deres børn:

1. Kirsten Thorsager Poulsen og
2. Kirstine Petrine Thorsager Poulsen.

4.II.C.1. Kirsten Thorsager Poulsen er født i Hjarup den 6. maj 19o6 og hun blev gift i Vejen den 18. oktober 1931 med Carl Sørensen, der er født i Bælum den 28. maj 19o1, og som døde i Randers den 17. november 1963.

Kirsten Thorsager Poulsen gik i skole i Hjarup og er uddannet ved husgerning. Hun tjente bl.a. hos mosteren Nikoline og på Hjarupgaard. Desuden har hun arbejdet som bagerekspeditrice.

Danskernes Historie Online
Danske Slægtsforskeres Bibliotek

Carl Sørensen gik i skole i Bælum-Solbjerg og er udlært snedker i Bælum. Efter giftermålet fik han ansættelse på fabriken Skansemøllen og senere på Scandia i Randers.

Deres børn:

a. Leif Thorsager Sørensen,
b. Else Thorsager Sørensen og
c. Grethe Thorsager Sørensen.

4.II.C.1.a. Leif Thorsager Sørensen er født i Vorup den 19. august 1934 og han blev gift i Vorup den 3o. januar 1955 med Sonja Birthe Bang, der er født i Ørsted den 29. juli 1936, som datter af mekanikermester Sigvald Jensen Bang og hustru Jørgine Jensen, Vorup pr. Randers.

Leif Thorsager Sørensen gik i skole i Vorup og tog realeksamen, hvorefter han blev udlært maskinarbejder. Efter at have taget maskinisteksamen i Aarhus sejlede han som maskinmester med rederiet J. Lauritsen og værnepligten aftjente han som maskinkorporal i Søværnet. Siden 196o har han været ansat som værkfører på Danfoss i Nordborg.

Sonja Birthe Bang gik i skole i Vorup og er uddannet ved husgerning.

Deres børn:

1) Lars Peter Thorsager Sørensen, født 6. marts 1955
2) Karin Bang Thorsager Sørensen, født 13. sep. 196o.

4.II.C.1.b. Else Thorsager Sørensen er født i Vorup den 19. december 1935 og hun blev gift i Vorup den 5. december 1954 med Poul Kastrup, der er født i Volk Mølle den 15. april 1932 som søn af arbejdsmand Børge Kastrup, Randers.

Else Thorsager Sørensen gik i skole i Vorup og tog realeksamen. Hun er uddannet kontorassistent.

Poul Kastrup er kontorchef og parret bor på Nyvej 8, Ballerup.

Deres børn:

1) Birte Thorsager Kastrup, født 6. april 1955 og
2) Finn Thorsager Kastrup, født 11.april 1956.

4.II.C.1.c. Grethe Thorsager Sørensen er født i Randers den 3. januar 1937 og hun blev gift i Lindholm den 5. februar 1966 med

Poul Holmgaard Kristensen, der er født i Hals den 18. december 1926, som søn af møller Alfred Christensen og hustru Niny Fjeldgaard, Hals.

Danskernes Historie Online
Danske Slægtsforskeres Bibliotek

Grethe Thorsager Sørensen gik i skole i Vorup og tog mellemskoleeksamen. Hun er handelsuddannet indenfor "guld og sølv" og har eksamen fra København i vinduespyntning.

Poul Holmgaard Kristensen er montør og de bor i hus i Hals.

4.II.C.2. Kirstine Petrine Thorsager Poulsen er født den 28. august 19o7 og hun døde på sin 22 års fødselsdag - 28. august 1929.

4.II.D. Jesper Nielsen Thorsager er født i Batum den 8. maj 188o og han døde sst. den 23. august 1963. Han blev gift i Rødding den 2. juni 19o8 med
Kirsten Marie Jensen (Ladefoged), der er født i Vraa den 4. juli 1888, som datter af gårdejer Thomas Jensen (Ladefoged) og hustru Boline Sørensen, Vraa.

Jesper Nielsen Thorsager gik i skole i Rødding og er uddannet ved landbruget. På grund af faderens tidlige død var han mest hjemme på "Batumgaard", som han selv overtog 19o6. Han havde arvet slægtens digteriske evner, og brugte disse bl.a. til at skrive lejlighedssange, hvilket han var mester i. Han var en af opophavsmændene til "Bystævnet" i Batum (en stensætning der forestiller det gamle samfund) og sammen med broderen Rasmus, der også var en digterisk begavelse, forfattede han teksten på disse sten, som iøvrigt er indhugget af broderen Rasmus. ("Bystævnet" er rejst på det sted, hvor "Thorsagergaard" lå, Thorsagerslægtens ældste besiddelse i Batum. Bedstefaderen Rasmus Christensen Thorsager er bl.a. født der).

Han afstod "Batumgaard" til sønnerne Niels og Thomas i 1954 og byggede et hus i Rødding, hvor han boede til sin død.

Kirsten Marie (Ladefoged) gik i Pederstrup skole og er uddannet ved husgerning. Efter at have solgt villaen i Rødding flyttede hun ind på De Gamles Hjem i Overlund, hvor hun stadig bor.

Deres børn:

1. Niels Rasmussen Thorsager
2. Thomas Nielsen Thorsager
3. Karen Nielsen Thorsager
4. Helga Nielsen Thorsager
5. Sigrid Nielsen Thorsager
6. Johannes Nielsen Thorsager
7. Gerda Nielsen Thorsager.

4.II.D.1. Niels Rasmussen Thorsager er født i Batum den 29. september 19o9 og er ugift.

Danskernes Historie Online
Danske Slægtsforskeres Bibliotek

Han gik i skole i Rødding og er uddannet ved landbruget. 1932/33 havde han ophold på Hadsten Højskole og 1942/43 på Asmild Kloster Landbrugsskole. Efter bl.a. at have været bestyrer på en gård i Højbjerg ved Rødkjærsbro overtog han sammen med broderen Thomas "Batumgaard" den 1. november 1954. Han er formand for Hesteforsikringen og Idrætsforeningen samt sidder i bestyrelsen for Venstrevælgerforening.

4.II.D.2. Thomas Nielsen Thorsager er født i Batum den 15. maj 1912 og han er ugift.

Han gik i Rødding skole og er uddannet ved landbruget. 1940/41 havde han ophold på Ollerup Højskole og 1942/1943 på Asmild Kloster Landbrugsskole. Inden overtagelsen af "Batumgaard" arbejdede han forskellige steder. Han sidder i bestyrelsen for Idrætsforeningen og har endvidere deltaget i Ungdomsforeningens arbejde.

4.II.D.3. Karen Nielsen Thorsager er født i Batum den 6. juli 1914 og hun blev gift i Rødding den 4. maj 1941 med Evald Frederiksen, der er født i Sparkjær den 4. april 1917, som søn af maler Frederik Frederiksen og hustru Mette Katrine, Sparkjær.

Karen Nielsen Thorsager gik i skole i Rødding og er uddannet ved husgerning, med ophold på Roskilde Husholdningsskole. Hun har desuden lært syning, engelsk, knipling samt samaritergerning.

Evald Frederiksen gik i skole i Sparkjær og er uddannet slagter i Sdr. Onsild. 1937 startede han egen forretning i Rødding. Han interesserer sig meget for travsport og har selv heste på banerne. 1963 købte han en virksomhed i Aarhus, som påtager sig skadedyrsbekæmpelse og denne virksomhed driver han fra sin bopæl i Vammen.

Deres børn:

a. Ivan Frederiksen og
b. Kaj Frederiksen.

4.II.D.3.a. Ivan Frederiksen er født i Vammen den 8. marts 1942 og er ugift.

Han gik i skole i Vammen og tog realeksamen fra Viborg. Efter at have stået i lære indenfor spedition og internationale transporter aftjente han sin værnepligt 1963. Han er nu ansat som forretningsfører for et speditionsfirma i Viborg.

4.II.D.3.b. Kaj Frederiksen er født i Vammen den 2o. august 1945.

Han er ugift og ansat på Herning Trælasthandel.

Danskernes Historie Online
Danske Slægtsforskeres Bibliotek

4.II.D.4. Helga Nielsen Thorsager er født i Batum den 13. april 1916 og hun døde i Sørslev den 26. marts 1951. Hun blev gift i Rødding den 8. januar 1946 med Jens Ingvald Rasmussen, der er født i Særslev den 1. juli 192o, som søn af gårdejer Rasmus Hansen Rasmussen og hustru Karoline Kirstine Nielsen, "Dybbæksgaarden", Moderup ved Særslev.

Helga Nielsen Thorsager gik i skole i Rødding og er uddannet ved husgerning med ophold på Hadsten Husholdningsskole i 1944.

Jens Ingvald Rasmussen gik i skole i Maderup og Særslev og er uddannet landmand. 1938/39 havde han ophold på Ryslinge Højskole, 194o/41 soldat ved Livgarden og 1943/44 på Korinth Landbrugsskole. Efter at have arbejdet forskellige steder forpagtede han "Aggermoes", Svendstrup ved Særslev, som han købte 1. marts 1951. Gården, som han stadig driver, er på 51 tdr. land og i 1953 byggede han ny kostald og lade.
Jens Ingvald Rasmussen er sognefoged, medlem af sognerådet, bestyrelsesmedlem og revisor i Mejeriet, bestyrelsesmedlem af Brugsforeningen og formand for Garderforeningen på Nordfyn. Endvidere er han i bestyrelsen for Korinth Landbrugsskoles Elevforening.

De har datteren:

4.II.D.4.a. Ingrid Thorsager Rasmussen er født i Særslev den 13. maj 1947 og er på grund af moderens tidlige død opvokset hos sin fars forældre. Hun er uddannet sparekasseassistent.

4.II.D.5. Sigrid Nielsen Thorsager er født i Batum den 28. november 1919 og hun blev gift i Rødding den 15. november 1947 med Knud Harry Rasmussen, der er født i Lunde på Fyn den 17. februar 1919, som søn af gårdejer Rasmus Rasmussen og hustru Maren Kirstine Knudsen, "Rødløkkegaard", Lunde.

Sigrid Nielsen Thorsager gik i skole i Rødding og på Jebjerg Ungdomsskole og er uddannet ved husgerning.

Knud Harry Rasmussen gik i Lunde skole og senere på Otterup Realskole. Han er uddannet ved landbruget og havde 1937/38 ophold på Vallekilde Højskole. Værnepligten aftjente han ved Livgarden 194o/41 og 1942/43 var han på Dalum Landbrugsskole.

Det meste af sin ungdom tilbragte han hjemme hos faderen på "Rødløkkegaard" i Lunde pr. Otterup. En herlig gammel slægtsgaard på ca. 7o tdr. land af noget af det bedste danske jord. Den har været i slægtens eje gennem flere generationer, og det smukke bindingsværkstuehus er bygget i 1853. Som fæstegård har den hørt under godset Ravnholt.

Danskernes Historie Online
Danske Slægtsforskeres Bibliotek

Knud Harry Rasmussen fik sin fødegård i forpagtning i 1947 og overtog den helt i 1963.
Han har været medlem af Sognerådet og i bestyrelsen for Mejeriet "Sletten" samt været formand for flere lokale foreninger. Han er formand for Sundhedskommissionen, Forretningsudvalget i Otterrupkredsens Venstrevælgerforening og for Nordfyns Garderforening.
Han er tillige næstformand og sekretær i Venstres Ungdom i Otterupkredsen.

4.II.D.6. Johannes Nielsen Thorsager er født i Batum den 15. maj 1924 og han blev gift i Hvornum den 6. maj 1961 med Lis Kristensen, der er født i Hvornum den 28. juni 1938, som datter af sadelmager Arne Laurits Kristensen og hustru Petra Højgaard Frederiksen, Brøndum pr. Hobro.

Johannes Nielsen Thorsager gik i skole i Rødding og er uddannet ved landbruget. Han aftjente sin værnepligt ved livgarden i 1946/47 og købte sin nuværende gård "Stigsbjerggaard" i Hejring den 26. november 1958. Han var på Hadsten Højskole 1945/46 og på Asmild Kloster Landbrugsskole i 1949/5o. Johannes Nielsen Thorsager er i bestyrelsen for mejeriet.

Lis Kristensen gik i skole i Brøndum og er uddannet ved husgerning.

Deres børn:

a. Tage Thorsager, født i Hejring den 1o. marts 1962
b. Jan Thorsager, født i Hejring den 23. juli 1964.

4.II.D.7. Gerda Nielsen Thorsager er født i Batum den 5. december 1926 og hun blev gift i Rødding den 1o. maj 1952 med Ove Børge Andersen, der er født i Nr. Nærå den 5. maj 1927, som søn af murermester Alfred Otto Rasmussen og hustru Elna Rasmine Jensen, Særslev.

Gerda Nielsen Thorsager gik i Rødding skole og er uddannet ved husgerning. Hun var på Frederiksborg Højskole i 1949 og fik her delingsføreruddannelse i gymnastik. Hun er nu timelærerinde i gymnastik ved Særslev skole.

Ove Børge Andersen gik i skole i Særslev og er udlært murer hos faderen. 1948/49 aftjente han sin værnepligt ved Ingeniørtropperne og 4 vintre har han været på Håndværkerhøjskolen i Vinding. Han er nu gået i kompagniskab med faderen.

Deres børn:

a. Joan Thorsager Andersen, født 18. februar 1953 og
b. Jane Thorsager Andersen, født 28. juli 1955.

Danskernes Historie Online
Danske Slægtsforskeres Bibliotek

4.II.E. Karen Marie Christine Nielsen Thorsager er født i Batum den 2.januar 1882 og døde sst.ugift den 14. marts 1906.

4.II.F. Nielsine Kathrine Nielsen Thorsager er født i Batum den 18.november 1884 og døde i Kolding den 12.juni 1963. Hun blev gift den 20.okt.1909 med Carl Marius Mailand, der er født i Hjarup den 3.juli 1882 som søn af skomager Poul Mailand og hustru Margrethe Nielsen, Hjarup.

Nielsine Kathrine Nielsen Thorsager gik i skole i Rødding og fik som 15-årig ansættelse i Løvel brugsforening, hvor hun var i et par år. Hun kom derefter i huset i Viborg, men vendte senere hjem til "Batumgaard" for at passe moderen, der lå for døden. Efter broderen Jespers overtagelse af gården, kom hun igen ud og denne gang til Hjarup, hvor hun skulle passe en syg og det var her hun traf sin senere mand.

Carl Marius Mailand gik i skole i Hjarup og kom derefter ud at tjene. Han aftjente sin værnepligt i Odense og startede selvstændig vognmandsforretning, som han drev, indtil han fik ansættelse ved Kolding Sydbaner som overportør.

Deres børn: 1. Harry Thorsager Mailand
2. Ejnar Thorsager Mailand
3. Verner Thorsager Mailand
4. Dagny Thorsager Mailand.

Danskernes Historie Online
Danske Slægtsforskeres Bibliotek

4.II.F.1. Harry Thorsager Mailand er født i Ødis den 28. december 1909 og han blev gift i Eltang den 23. juli 1937 med Else Kirstine Steenholdt, der er født i Grenå den 11. april 1915, som datter af bogholder Holden Steenholdt og hustru Helga Sophie Kier.

Harry Thorsager fortæller:

1916 kommuneskole i Kolding, 1922 Kolding højere Almenskole og 1926 realeksamen. (Meget aktiv spejder). 1926 i lære hos J.P.Jensen, Kolding i 3 år, 1929 militærtjeneste i Haderslev, 3. batl. Vinterkompagni. 1930 kornetskole på Kronborg. Kornet ved 18' Batl. i Sønderborg. Hjemsendt Sek. løjtnant. I inflationstiden først i 30'erne forskellig beskæftigelse, derefter 13 år på slagterikontor, beskæftiget med eksport og -reklame. Aktivt tilknyttet modstandsbevægelsen under 2. verdenskrig. 3 uger i gestapofængsel. Arbejdede under Reg.chef Højland Christensen og faldskærmsmanden "Per Jebsen" med duplikerede våbeninstruktioner og forholdsordrer. Ass. hos Bylederen kapt. Schack. Efter krigen beskæftiget på erhvervskontoret i Kolding sammen med eget duplikeringsbureau. Nu gennem de sidste 15 år selvstændigt bureau og endvidere filialkontor for Forenede Danske Motorejere i Kolding. I bestyrelsen for Kolding Officersforening.
Hobbies: Træarbejde (gl. møbler) samt messing- og kobberarbejder, billedskæring.
Medlem af Sct. Georgs Gilderne og Rotary klubben.

Else Kirstine Steenholdt gik i skole i Kolding, hvor hun tog præliminæreksamen og blev klinikassistent hos øjenlæge Johs. Kjølby. Siden 1937 har hun hjulpet sin mand med arbejdet i bureauet. Hun er korpsmedlem af Det Danske Pigespejderkorps (Dr. Dorothea Trop) i flere år og medlem af luftmeldekorpset.

Deres børn:

a. Hanne Mailand og
b. Lene Mailand.

4.II.F.1.a. Hanne Mailand er født i Kolding den 13. april 1940 og hun blev gift i Kolding den 22. maj 1965 med Preben Biehl Grønning Simonsen, der er født på Frederiksberg den 14. juli 1941, som søn af fuldmægtig, cand.jur. Kaj Kristian Grønning Simonsen og hustru Inger Biehl Braunstein, Klampenborg.

Hanne Mailand tog realeksamen i Kolding og tog derefter på Højskole i Sønderborg og Testrup og blev uddannet sygeplejerske på Amtssygehuset i Aarhus i 1962. 1964 blev hun optaget på "det kgl. Akademi for de skønne kunster" hos prof. Hjorth Nielsen og hun er nu medlem af "Malende kunstneres Sammenslutning".

De har datteren:
1) Mette Mailand Simonsen, født 26. maj 1966 i København.

Preben Biehl Grønning Simonsen er student fra København, cand.merc. 1962 og cand.jur. 1968.

Danskernes Historie Online
Danske Slægtsforskeres Bibliotek

4.II.F.1.b. Lene Mailand er født i Kolding den 19.juni 1944 og blev gift sst.den 20.febr.1965 med

Anders Andersen Fensholt,der er født i Bramdrupdam den 8.marts 1940 som søn af direktør Chr.Fensholt og hustru Katrine Løkkegaard Andersen, Kolding.

Lene Mailand tog realeksamen i Kolding i 1961 og blev student fra Akademisk Studenterkursus i København i 1965. 1965/66 studerede hun psykologi ved Københavns universitet og 1966 begyndte hun som keramikerelev på Kunsthåndværkerskolen i København. 1961-62 havde hun et ophold i London og 1962/63 var hun på Båring Højskole.

Anders Andersen Fensholt tog realeksamen fra Kolding, studentereksamen fra Kolding højere almenskole 1959 og dimitterede Polyteknisk Læreanstalt i 1965.

De har datteren: 1) Signe Karin Fensholt,f.2/10 1966.

4.II.F.2. Ejnar Thorsager Mailand, direktør, er født i Kolding den 10/8 1914 og blev gift med

Helga Pedersen, der er født i Lintrup den 10/9 1913 som datter af Kaj Søren Pedersen og hustru Thomine Thomsen.

Ejnar Thorsager Mailand blev efter præliminæreksamen handels-og kontoruddannet og er nu direktør for N.P. Hansens Maskinfabrik i Kolding.

Helga Pedersen er uddannet ved husgerning og senere i restaurationsfaget.

De har datteren: a. Jytte Mailand, f.15/6 1944 i Kolding. Hun gik i skole i Kolding og var på Snoghøj og Dover Efterskole.Hun er nu ansat på beskæftigelsesværksted i Koldin

4.II.F.3. Verner Mailand, bogholder, er født i Kolding den 3/11 1916 og gift med

Inger Roskjær, , der er født i København den 21/3 1926 som datter af Theodor Roskjær og hustru Thyra Petersen.

Verner Thorsager Mailand blev efter præliminæreksamen udd. på Mejeriernes Maskinfabrik i Kolding og er nu bogholder på D.D.M.M's afdeling i København.

Inger Roskjær er uddannet som dameskrædderinde.

De har sønnen: a. Svend Mailand f.15/3 1959.

4.II.F.4. Dagny Thorsager Mailand er født i Kolding den 7/8 1922 og blev gift sst.den 25.marts 1948 med

Carl Johan Meyer, der er født i Kolding d.7/12-1919 som søn af trafikkontrollør Jens Peder Christiansen Meyer og hustru Dorthea Vilhelmine Lund.

Dagny Thorsager Mailand tog realeksamen og er kontorudd.

Carl Johan Meyer tog realeksamen,aftj.sin værnepligt ved Livgarden og var korporal.Var aktiv under modstandskampen og kom i koncentrationslejr.Nu dir.for belysningsfa.

Deres børn: a. Jørgen Meyer f.28/2 1949
b. Henrik Meyer f.28.sept.1950.

4.II.H. Christiane Nielsen Thorsager er f. i Batum den 13/8 1888 og døde i Løgstrup 16/6 1953.Blev g. den 10/5 1910 med

Mads Kristian Andersen, der er født i Hauris d.20/3 1885 som søn af gdr.Søren Andersen og hustru. (Han er bror til Christianes bror Rasmus' kone).

Danskernes Historie Online
Danske Slægtsforskeres Bibliotek

Mads Kristian Andersen blev landmand og var på Hesselballe Højskole i 19o5/o6 og på Aars Landbrugsskole 19o6/o7. Han lærte slagteri hos broderen i Løgstrup og købte et husmandssted, som han drev ved siden af slagteriet. Under 1. verdenskrig drev Mads Kr. Andersen storhandel med kreaturer, han slagtede og eksporterede til udlandet, og han fortsatte med slagteriet,indtil han blev 8o år. Husmandstedet "Højbo" i Løgstrup driver han stadig.
Han giftede sig anden gang med Ingeborg Friis fra Terkløse på Sjælland.

4.II.J. Nikoline Kirstine Nielsen Thorsager er født i Batum den 26. juli 189o og hun blev gift i Rødding den 23. maj 1919 med Anton Nielsen Præst, der er født i Hem den 17. maj 1893, som søn af gårdejer og tømrer Ingvard Nielsen Præst og hustru Maren Christensen (Hvidbjerg), Hem.

Nikoline Kirstine Nielsen Thorsager gik i skole i Rødding og er uddannet ved husgerning.

Anton Nielsen Præst gik i skole i Hem og er udlært maskinsmed på Hem Maskinfabrik 1912. Efter soldatertjenesten kom han på Krabbesholm Håndværkerskole i 1915 og 1919 købte han sin nuværende ejendom i Særslev på Fyn, hvor han begyndte fabrikation af forskellige landbrugsmaskiner. Fra en spæd begyndelse er denne forretning vokset til en anselig forretning i dag, hvor han stadig driver den, nu med sønnen Kaj.

Han har været medlem af Sognerådet, formand for Brugsforeningen, kasserer gennem ca. 2o år i Teknisk Skole medstifter og senere bestyrelsesmedlem af El-foreningen samt medlem af Brandkorpset under Falck.

Deres børn:

a. Svend Thorsager Nielsen
b. Kaj Thorsager Nielsen
c. Ove Thorsager Nielsen.

4.II.J.1. Svend Thorsager Nielsen er født i Særslev den 27. februar 192o og han døde på Rigshospitalet i København den 7. sep. 1963. Han blev gift i Klakring den 14. oktober 1951 med Vilma Pærgaard (Navneforandring i 1964 til Thorsager),der er født i Horsens den 3o. april 1932, som datter af fotograf Johannes Pærgaard og hustru Vera Ketty Jensen, Klakring.

Svend Thorsager Nielsen gik i skole i Særslev og blev udlært maskinsmed hos faderen. Efter at have arbejdet forskellige steder tog han på Gerlev Gymnastikhøjskole og derpå begyndte han læreruddannelsen på Odense Seminarium, hvorfra han dimitterede i 1947. Han fik ansættelse ved Juelsminde skolevæsen og i 1958 blev han viceskoleinspektør. Han var desuden meget ivrig spejder og fortsatte med arbejdet indenfor korpset til sin død.

Danskernes Historie Online
Danske Slægtsforskeres Bibliotek

Ved hans død i 1963 skrev Vejle Amts Folkeblad følgende to nekrologer om Svend Thorsager:

- Den 9. sept. 1963:

Der findes stadig mennesker, som bliver det, de er, fordi de simpelthen føler sig forpligtet. Til dem hørte viceskoleinspektør Svend Thorsager, Juelsminde. Når han i sin tid forlod sin fars smedeværksted for at blive lærer, så skete det ikke blot og bare for at skaffe sig en levevej, et levebrød, men for at gøre en indsats for folkeskolen og det frivillige ungdomsarbejde. Hans evner var store som pædagog, hans vilje stærkere end de flestes, selv da han ramtes af den sygdom, som nu har endt hans gerning.

Viceskoleinspektør Thorsager, der kun blev 43 år, krævede meget af dem, han virkede iblandt, både i skolen på idrætspladsen og i spejderlokalet, men han stillede altid de største krav til sig selv. Mon ikke man deri finder den dybeste årsag til den respekt, og navnlig hengivenhed, som børn og unge mennesker nærede for ham?

Svend Thorsager kom til Juelsminde efter sommerferien 1947. samme år, som han var blevet dimitteret fra seminariet i Odense, og allerede året efter påtog han sig den opgave - i sin fritid - at genopbygge byens spejderkorps.At det lykkedes for ham, husker de fleste. Ikke alene fik han troppen på fode igen, men han førte den frem til toppen af samtlige spejdertroppe under ejer Baunehøjdivisionen. Ikke en, men flere gange tog hans drenge de fornemste trofæer med hjem fra konkurrencerne. Thorsager glædede sig over disse resultater, men fortabte sig ikke i dem. De tekniske færdigheder var og blev for ham aldrig målet, kun midlet. Fra den første dag og til den dag, han på grund af sin sygdom måtte trække sig tilbage fra de aktive spejderes række, var det væsentlige for ham alene opdragelsen i arbejdet. Det var betegnende for ham, når han skrev sin tale til forældremøderne, at præmielisten kun fyldte et par linjer, mens den menneskelige side af sagen kunne optage helt op til 25-3o sider i hans manuskript.

Thorsager sluttede i reglen sin redegørelse med at sige til forældrene: Tak fordi I sendte mig jeres drenge. I dag sidder mangen en mor og far og ønsker, de kunne sige til ham; Tak for hvad du kom til at betyde for min dreng.
I 1958 udnævntes Svend Thorsager til viceskoleinspektør ved Juelsminde skole. Kort efter ramtes han af den sygdom, der tog hans førlighed, men som aldrig fik lov til at knække hans livsvilje. Ingen skulle nogensinde høre ham beklage sig over den hårde skæbne, som var blevet ham til del. Tværtimod så kunne han stadig se de lyse sider af tilværelsen. Han skrev engang i sine kære spejderes månedsblad "Pløkken":

> "Mange af os har lidt utilfredshed boende i os. Vi kan altid finde et eller andet, som vi skal kritisere. Selv om forholdene synes at tegne sig lyst for os, har vi ofte en kedelig tilbøjelighed til

Danskernes Historie Online
Danske Slægtsforskeres Bibliotek

at hæfte os ved en eller anden skyggeside, og den kigger vi på så længe, at vi ganske glemmer de lyse sider. Prøv at gøre det til en vane for jer, drenge, dag for dag at finde frem til den lyse side af det, I får med at gøre - det være sig i skolen, i jeres plads og i jeres hjem. Det er dem, der har øje for livets lyse sider, som går den største nytte og som får de største glæder."

Disse bemærkninger karakteriserer Svend Thorsager som det livsbekræftende, positive menneske, han var.

Den 12. sept. 1963:

Under meget stor deltagelse begravedes viceskoleinspektør Svend Thorsager i går eftermiddag fra Juelsminde kirke. Nuværende og gamle spejdere, tropsråd og lærerkolleger bar båren fra hjemmet til kirken, hvor såvel drenge- som pigespejdere stod æresvagt.
Efter salmen "Lyksalig lyksalig" talte pastor W. Grove ud fra Esaias det 55. kapitel, vers 8-9: "Mine tanker er ej eders, og eders veje ej mine."

- Det går tit helt anderledes end vi tænker os, ønsker og håber, sagde præsten. Vi havde regnet med, at Svend Thorsager ville vende tilbage til sin plads i hjemmet og i skolen.

- Mange sørger over, hvad de har mistet, tilføjede han. Thorsager vil blive savnet mange steder, først og fremmest i sit hjem, men også i lærerkredsen, blandt skolebørnene og blandt de unge. Mange kom til at stå i gæld til ham, som er gået bort, og mange kom til at holde af ham, fordi de mærkede, han holdt af dem, mærkede at han ville dem det vel. Nogen kom for sent til at sige tak for hans indsats. Lad da denne tak blive addresseret til dem, han efterlod, og lad os takke Gud for, hvad vi fik gennem Svend Thorsager, sluttede præsten.
Ved graven sænkedes kisten af spejdere. Skoleinspektør G. Laursen mindedes Thorsager som den dygtige lærer, der aldrig gik uforberedt til en time, og han takkede ham på sin hustrus og på egne vegne for, hvad han havde betydet for ægteparrets tre sønner.
Chefen for Ejer Baunehøjdivisionen, kontorchef Odd-Pettersen, Horsens, sagde, at Svend Thorsager ikke alene havde været et lysende eksempel for Juelsminde drenge, men også for alle førerne indenfor divisionen.

Juelsminde Tropsrådsformand gennem lo år, gårdejer Hans Henriksen, Holgersdal, As, talte om den vældige indsats, Thorsager havde gjort for byens spejdere, og om den gæld så mange forældre stod i til ham.

En af Thorsagers gamle spejdere, arkitekt Niels Anthon Dam, bragte sin afholdte spejderfører en sidste gribende tak med spejderhilsenen og de få ord:
Tak for din gerning iblandt os, Thor.
Endelig takkede fru Thorsager for deltagelsen.

Wilma Thorsager - som hun nu hedder - gik i skole i Horsens og er bankuddannet. 1964 fik hun tilladelse for sig og sine to piger til at bære slægtsnavnet: Thorsager.

Danskernes Historie Online
Danske Slægtsforskeres Bibliotek

Deres børn:

a. Grethe Thorsager, født 1. oktober 1952 og
b. Lise Thorsager, født 18. august 1958.

4.II.J.b. Kaj Thorsager Nielsen er født i Særslev den 19. august 1921 og han blev gift i Odense den 7. april 1955 med Else Blom, der er født i Bramminge den 9. august 1928, som datter af restauratør Peder Blom og hustru Erna, Odense.

Kaj Thorsager Nielsen gik i skole i Særslev og tog mellemskoleeksamen i Bogense. Han blev udlært maskinsmed hos sin far og arbejdede som svend bl.a. i Sverige og ved Nordfynske Jernbaner i Bogense. Han gik på Teknisk Skole i Særslev og havde ophold på Frederiksborg Højskole. I 1947 kom han hjem til sin far og har siden været kompagnon.

Else Blom gik i skole i Odense og er uddannet ved husgerning. Hun har haft ophold i Norge og i England.

4.II.J.c. Ove Thorsager er født i Særslev den 23. december 1928 og han blev gift i Taarbæk den 3. juni 1960 med Elin Tove Mathias, der er født i København den 3. april 1934, som datter af fotograf Hans Mathias og hustru Anni Jensine Jensen.

Ove Thorsager gik i skole i Særslev og tog mellemskoleeksamen i Bogense. Han blev udlært indenfor kolonialbranchen 1947 og tog handelsskoleeksamen i Middelfart. Han tog derefter handelseksamen fra Tietgen-skolen i Odense og fra Niels Brock i København. 1953/54 var han som led i uddannelsen i USA, 1954/58 ansat som konsulent hos F.D.B. Fra 1. januar 1959 har han virket som konsulent ved De Samvirkende Købmandsforretninger i Danmark, og han er nu udviklingskonsulent. I sin fritid har han taget eksamen som statsaut. Ejendomsmægler .

Elin Tove Mathias gik i skole i Skovshoved og tog realeksamen. Efter ½ år i huset blev hun kontoruddannet med handelsskoleeksamen fra Købmandsskolen i København. Efter nogle måneder i England påbegyndte hun sygeplejeuddannelsen, som hun afsluttede i 1958. Hun holdt op 1961, men var inden tjenestegørende bl.a. i Aarhus og Augustenborg samt fra 1959 i Glostrup.

Deres børn:

1) Torben Henrik Thorsager, født 6. april 1961 i Brøndbyernes kommune og
2) Helle Thorsager, født samme sted 11. maj 1963.

4.III. Ane Cathrine Rasmussen er født i Batum den 9. februar 1843 og hun døde i Løvel den 17. maj 1928. Hun blev gift i Rødding den 11. december 1868 med

Danskernes Historie Online
Danske Slægtsforskeres Bibliotek

Jens Sørensen Søndergaard, der er født i Løvel den 27. februar 1834, og som døde sst. den 13. marts 1924.

Ved deres giftermål overtog de "Søndergaard" i Løvel, der er en gammel slægtsgård. Jens Sørensen Søndergaard var en anset mand, som dygtigt videreførte slægtsgården. Det fortælles bl.a. om ham, at han lige til sine sidste år holdt meget af at ride, og det er derfor ikke tilfældigt, når man på et billede her i slægtsbogen ser ham til hest i haven til Søndergaard.

Deres børn:

A. Rasmine Jensen Søndergaard
B. Johanne Kirstine Jensen Søndergaard
C. Søren Jensen Søndergaard
D. Christian Jensen Søndergaard
E. Karen Jensen Søndergaard
F. Jensine Jensen Søndergaard
G. Jensine Rasmine Jensen Søndergaard.

4.III.A. Rasmine Jensen Søndergaard er født i Løvel den 23. august 1869 og hun døde samme sted den 24. oktober 188o.

4.III.B. Johanne Kirstine Jensen Søndergaard er født i Løvel den 22. december 187o og hun døde sst. den 13. juni 1946. Hun blev gift i Løvel den 11. maj 1897 med Anders Mikael Jensen Kvorning, der er født i Løvel den 24, maj 1868, og som døde i Viborg den 8. februar 1958. Han var søn af urmager Jens Kvorning og hustru Kirsten Mikkelsen, Løvel.

Johanne Kirstine Jensen Søndergaard gik i skole i Løvel og er uddannet ved husgerning. Hun var på Vallekilde Højskole og senere på højskole i Horsens. Hun var en usædvanlig velbegavet kvinde.

Anders Mikkel Jensen Kvorning gik i skole i Løvel og er uddannet ved landbruget. Han var karetmager, før han overtog sin fødegård, som han iøvrigt kun havde i kort tid. Han blev derefter uddeler, først i Vammen og senere i Sdr. Onsild og Holsted. 1916 købte han en kolonialforretning i Sct. Ibsgade i Viborg, som han drev til sin død.

Deres børn:

1. Kirsten Kvorning
2. Dagny Kvorning
3. Jens Kvorning
4. Margrethe Kvorning
5. Kathrine Kvorning
6. Gunnar Kvorning
7. Jacob Thorvald Kvorning.

4.III.B.1. Kirsten Kvorning er født i Løvel den 2o. juli 1898 og hun døde samme sted den 1o. juli 1917.

Danskernes Historie Online
Danske Slægtsforskeres Bibliotek

4.III.B.1. Kirsten Kvorning er født 20/7 1898 og døde 10/7 1917.

4.III.B.2. Dagny Kvorning er født i Løvel den 23/3 1901 og døde i Hvide Sande 26/1 1952.Hun var gift 3/9 1922 med

Frands Ferdinand Jensen, der er født i Vorgod den 23/2 1895 og døde i Hvide Sande 25/5 1961.

Dagny Kvorning havde ingen særlig uddannelse.

Frands Ferdinand Jensen var udlært ved kolonial og havde en købmandsforretning i Aargab. Han var samtidig vognmand og fiskeopkøber og efter 1945 kun vognmand og fiskeopkøber.

Deres børn: a. Margrethe Jensen
b. Karl Johan Jensen
c. Svend Aage Jensen
d. Johanne Jensen
e. Anders Kristian Jensen
f. Sigrid Jensen
g. Niels Jensen

4.III.B.2.a. Margrethe Jensen er født den 26/11 1923 og døde 28/11 1958. Hun var gift med

Anton Marinus Kristensen, fisker i Hvide Sande.

Der er 3 børn i ægteskabet.

4.III.B.2.b. Karl Johan Jensen, trafikmesterassistent, er født 9/5 1925 og gift med

Sofie Hansen, der er født 21/2 1920.

Der et barn i ægteskabet.

4.III.B.2.c. Svend Aage Jensen, fiskeopkøber i Hvide Sande, er født 10/12 1928 og gift med

Ruth Enevoldsen, der er født 2/5 1930.

Der er 3 børn i ægteskabet.

4.III.B.2.d. Johanne Jensen er født 7/9 1932 og gift med

Anker Frank, arbmd.

Der er 4 børn i ægteskabet.

4.III.B.2.e. Anders Kristian Jensen, vognmand i Hvide Sande, er født 14/8 1935 og gift med

Grethe Sørensen, der er født 18/2 1943.

4.III.B.2.f. Sigrid Jensen er født 8/10 1937 og gift med

Gustav Ørum Pedersen, gartner i Galten.

Der er 2 børn i ægteskabet.

4.III.B.2.g. Niels Jensen, K.F.U.M.-bestyrer, er født 5/1 1939 og gift med

Dorthe Nielsen, der er født 12/4 1935.

Der er 2 børn i ægteskabet.

4.III.B.3. Jens Kvorning er født den 17/8 1902 og døde 28/1 1953. Han var gift med

Karen Jensen, lærerinde i Stoholm, der er født som datter af lærer Jensen Jensen, Mollerup.

Danskernes Historie Online
Danske Slægtsforskeres Bibliotek

4.III.B.4. Margrethe Kvorning, fhv.lærerinde, er født i Løvel den 11/9 1904 og blev gift i Haurvig den 27/5 1928 med Aage Nedergaard Ottosen, postbud og landmand, der er født i Holmsland Klit den 1/3 1900 som søn af postbud og landmand Jens Andreas Ottosen og hustru Sidsel Bredmose Knudsen, Bjerregaard, Hvide Sande.

Deres børn: a. Marie Nedergaard Ottosen
b. Jens Andreas Ottosen
c. Carla Johanne Ottosen
d. Otto Christian Ottosen
e. Signa Margrethe Ottosen.

4.III.B.4.a. Marie Nedergaard Ottosen er født den 28/7 o929 og er ugift. Hun er sygeplejerske og bor i Norge.

4.III.B.4.b. Jens Andreas Ottosen, lærer, er født den 4/3 1931 og gift med

Aase Bjørnholt Nielsen, lærerinde,

Bopæl: Vesløs.

4.III.B.4.c. Carla Johanne Ottosen, barneplejerske, er født den 2/7 1933 og gift med

Erik Lobner Hansen, kommis, Sædding ved Esbjerg.

4.III.B.4.d. Otto Christian Ottosen, postbud og landmand, er født den 8/7 1936 og gift med

Ruth Hvid Larsen.

De bor i Hvide Sande.

4.III.B.4.e. Signa Margrethe Ottosen, lærerinde, er født den 14/12 1939 og gift med

Jens Jørgen Krogsgaard Jensen, lærer,

Fjaltring Friskole.

Danskernes Historie Online
Danske Slægtsforskeres Bibliotek

4.III.B.5. Kathrine Kvorning er født i Løvel den 11. april 1906 og hun blev gift i Finderup den 19. april 1940 med Valdemar Madsen, der er født i Houlbjerg den 8. marts 1898 og som døde i Viborg den 13. januar 1958. Han var søn af gårdejer Anders Madsen og hustru Borritsø.

Kathrine Kvorning gik i skole i Løvel og Viborg og er uddannet sygeplejerske i Skive. Efter at have arbejdet som hjemmesygeplejerske bl.a. er hun nu blevet ansat ved Statshospitalet i Viborg som hørevejleder for hørehæmmede. Hun er formand for Viborg Tunghøreforening.

Valdemar Madsen gik i skole i Houlbjerg og er uddannet indenfor kolonialbranchen. Han aftjente sin værnepligt i København og drev købmandsforretning i Ørum Sdrl., hvor han samtidig var sparekassebestyrer til sin død.

4.III.B.6. Gunnar Kvorning er født i Løvel og gift med Erna Spendrup Møller, der er født i Skive den 7/8 1905 som datter af typograf Jens Anton Møller og hustru Julie Dorthea Elisabeth Spsndrup.

Gunnar Kvorning var i flere år bestyrer af et vaskeri i Nykøbing Mors.

Deres børn: a. Niels Kvorning f.10/8 1941, død 15/7 1959.
b. Jens Kvorning f.21/2 1946, arkitektstudent.

4.III.B.7. Jacob Thorvald Kvorning er født i Holsted den 4. december 1913 og han blev gift i Ellidshøj den 28. august 1945 med Karen Hansen, der er født i Halvrimmen den 8. juni 1909, som datter af mejeribestyrer Thorvald Hansen.

Jacob Thorvald Kvorning arbejder som rejsesekretær for Grænseforeningen og Karen Hansen er uddannet lærerinde.

Deres børn:

a. Troels Johannes Kvorning, keramiker, født 15. maj 1946 i Nr. Sundby,

b. Kirsten Gunver Kvorning, seminarieelev, født 28. februar 1948 i Nr. Sundby.

4.III.C. Søren Jensen Søndergaard er født i Løvel den 21. november 1872 og han døde ugift den 11. juli 1904. Han var uddeler i Højbjerg.

4.III.D. Christian Jensen Søndergaard, styrmand, er født i Løvel den 25. april 1875 og han døde i San Francisco den 24. december 1907. Han blev fundet myrdet den 24. december, frarøvel alle sine ejendele.

Danskernes Historie Online
Danske Slægtsforskeres Bibliotek

4.III.E. Karen Jensen Søndergaard er født i Løvel den 17. marts 1877 og hun døde i Hejls den 24. marts 1955. Hun blev gift i Løvel den 1o. februar 1898 med
Anders Jensen Kvorning, uddeler i Klejtrup, der er født i Hauris den 2o. maj 1875 og som døde den 2o. august 1962.

Deres børn:

1. Sigrid Kathrine Kvorning og
2. Svend Ancher Kvorning.

4.III.E.1. Sigrid Kathrine Kvorning er født i Løvel den 28. juni 1898 og hun blev gift med
Holger Hansen, der døde den 28. december 1967.

4.III.E.2. Svend Ancher Kvorning er født i Hjels den 14. september 1916 og han blev gift med
Karen Jytte Kragh Jespersen, der er født i Odense, som datter af direktør Jens Kragh Jespersen og hustru Ellen Rasmussen, Odense.

Svend Ancher Kvorning er student fra Kolding og fik 1941 embedseksamen ved Københavns Universitet. Han arbejdede herefter på Rigshospitalet, Holstebro Amtssygehus, Rudolph Berghs Hospital og Finsensinstituttet. 1962 blev han overlæge ved Københavns Kommunehospitals Hudklinik og 1967 blev han professor ved Københavns Universitet (Kliniske praktikantundervisning i hud-og kønssygdomme). Han var formand for Københavnske Dermatovenerologers Organisation fra 1962-1966 og formand for Dermatologisk Selskab fra 1967. Medlem af Garnisons sogns menighedsråd fra 1963.

Karen Jytte Kragh Jespersen er student fra Odense og tog 1946 juridisk embedseksamen fra Københavns Universitet. Medlem af Revisionsudvalget for Tyske betalinger 1946/48, ansat i Undervisningsministeriet fra 1949 og fra samme år medlem af bestyrelsen for Fyns Sækkekompagni, i 1964 formand.

Deres børn:

a. Eva Kvorning, stud.mag., født 26. aug. 1946 i Nyborg
b. Berrit Kvorning, stud. merc. født 14. sep. 1949,
c. Jens Kvorning, født 16. marts 1955 og
d. Nina Kvorning, født 25. september 1957.

4.III.F. Jensine Jensen Søndergaard er født den 2o. juni 1879 og hun døde den 5. november 188o.

4.III.G. Jensine Rasmine Jensen Søndergaard er født i Løvel den 2o. maj 1881 og hun døde i Aarhus den 13. november 1954. Hun blev gift i Løvel den 21. april 19o3 med

Danskernes Historie Online
Danske Slægtsforskeres Bibliotek

Jørgen Christian Jacobsen Degn, der er født i Vammen den 6. februar 188o og døde i Nim den 12. juli 194o. Han var søn af slagter Jacob Sørensen og hustru Karen i Vammen.

Jensine Rasmine Jensen Søndergaard gik i skole i Løvel og er uddannet ved husgerning og ved handel i Brugsforeningen i Højbjerg. Hun blev senere en værdifuld støtte for sin mand.

Jørgen Chr. Jacobsen Degn gik i skole i Vammen og er udlært slagter. 19o6 købte han en landejendom i Højbjerg, hvor hans kone blev ansat i Brugsforeningen, og efter at have været på kursus, blev han ansat samme sted som uddeler. 19o8/o9 blev han uddeler i Nim, hvor han boede til sin død. Han var medlem af Menighedsrådet og formand for Nim-Underup Sparekasse.

Deres børn:

1. Karen Jacobsen
2. Ane Cathrine Jacobsen
3. Helga Jacobsen Degn
4. Gudrun Jacobsen Degn
5. Jens Søndergaard Jacobsen Degn
6. Svend Jacob Jacobsen Degn
7. Kaj Jacobsen Degn
8. Jacob Jacobsen Degn.

4.III.G.1. Karen Jacobsen er født i Højbjerg den 28. januar 19o4 og hun døde i Aastruplund den 25. august 1927. Hun var gift med

Edvin Winther, der var vognmand i Aastruplund.

I ægteskabet er der 1 barn.

4.III.G.2. Ane Cathrine Jacobsen er født i Højbjerg den 1o. marts 19o5 og hun blev gift i København den 22. juni 1944 med Aage Sigurd Lund, der er født i Viborg den 2. juli 1889 og som døde i København den 16. februar 1958. Han var søn af bødkermester Niels Martin Lund og hustru Cecilie, Viborg.

Ane Cathrine Jacobsen (Degn) gik i skole i Nim og er uddannet ved husgerning.

Aage Sigurd Lund gik i skole i Viborg og kom i bødkerlære. Han blev soldat i 1912 og fortsatte på befalingsmandsskolen ved Ingeniørtropperne, blev Korpsofficiant og senere kaptajn. Han blev dekoreret med hæderstegn for 25 års tro tjeneste og ridder af Dannebroge.

Deres børn:

a. Marie Louise Cecilie Lund, født 7. sept. 1945. Hun er uddannet sygeplejerske og er ugift.

b. Poul Martin Lund, født 4. august 1948. Han er stud med.

Danskernes Historie Online
Danske Slægtsforskeres Bibliotek

4.III.G,3, Helga Jacobsen Degn er gift med Jens Tønning.
Der er 4 børn i ægteskabet.

4.III.G.4. Gudrun Jacobsen Degn er gift med Christian Ehlers.

4.III.G.5. Jens Søndergaard Jacobsen Degn gift og har 2 børn.

4.III.G.6. (se næste side).

4.III.G.7. Kaj Jacobsen Degn er gift og har 2 børn.

4.III.G.8. Jacob Jacobsen Degn.

Beklager de mangelfulde oplysninger, der skyldes ubesvarede henvendelser.

Danskernes Historie Online
Danske Slægtsforskeres Bibliotek

4.III.G.6. Svend Jacob Jacobsen Degn er født i Nim den 15. april 1912 og han blev gift i Nim den 6. november 1937 med Mathilde Jensen, der er født i Hvirring den 24. marts 1914, som datter af gårdejer Jens Jørgen Jensen og hustru Agnes Knudsen, Nim.

Svend Jacob Jacobsen Degn gik i skole i Nim og er uddannet ved landbruget. 1937 købte han en landejendom i Nim, som han drev i 16 år, hvorefter han flyttede til Lundum og blev daglejer. Efter en tid som forkarl blev han bestyrer af en gård i Stautrup, hvorfra han dog flyttede kort efter, for at overtage svigerforældrenes hus. 1964 blev han kirkebetjent og han er samtidig kørende mælkehandler i Nim.

Mathilde Jensen gik i skole i Nim og er uddannet ved husgerning.

Deres børn:

a. Birgit Jacobsen Degn
b. Jørn Jacobsen Degn og
c. Kirsten Jacobsen Degn.

4.III.G.6.a. Birgit Jacobsen Degn er født i Nim den 14. januar 1939 og hun blev gift i Odder den 2o. december 1958 med Frits Christensen, der er født i Estvad den 14. januar 1934, som søn af Hans Chr. Ingvard Christensen og hustru Magda Kristen Jensen, Vinderup.

Birgit Jacobsen Degn gik i skole i Nim, Lundum, Egebjerg og Odder og er uddannet indenfor husgerning.

Frits Christensen gik i skole i Mogenstrup og Sevel. Han er uddannet ved landbruget, aftjente sin værnepligt i Holbæk og var elev på Malling Landbrugsskole i 1956/57. Den 2. december 1958 købte han en landejendom i Søbe v/Frijsenborg og samtidig med driften af denne arbejder han i skoven.

Deres børn:

1) Jens Christian Degn Christensen, født 4. nov. 1959
   død 7. maj 1965.
2) Lis Birgitte Degn Christensen, født 13. okt. 1961.
3) Niels Jørn Degn Christensen, født 3o. dec. 1962.
4) Inge Lene Degn Christensen, født 3o. dec. 1962.
5) Jens Henrik Degn Christensen, født 19. nov. 1966.

4.III.G.6.b. Jørn Jacobsen Degn er født i Nim den 19. april 1941 og han blev gift i Glostrup den 7. december 1963 med Lilian Cabion Jørgensen, der er født i Vordingborg den 15. april 1942, som datter af fængselsbetjent Kaj Jørgensen og hustru "Bitten", Vridsløselille.

Jørn Jacobsen Degn gik i skole i Lundum og kom efter en tid ved landbruget ind til Flyvertropperne i København som soldat. Efter tjenestetiden blev han ansat som chauffør.

Danskernes Historie Online
Danske Slægtsforskeres Bibliotek

4.I.A. Ane Kirstine og Rasmus Chr. Rasmussen

4.I.C.1. Magdalene og Chr. Rasmussen

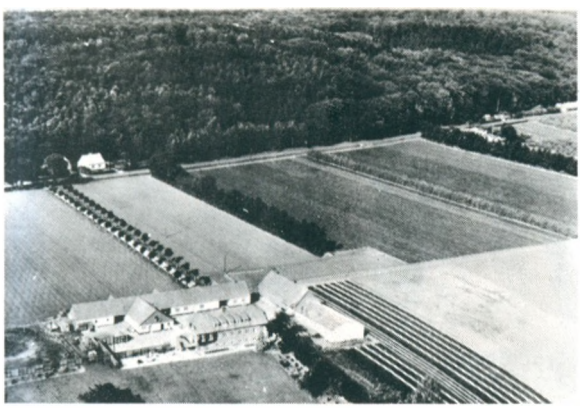

4.I.C.1. "Stenagergaard" i Alum (Chr. Rasmussen)

4.I.D. Else Kirstine og Anton Christensen

4.II. Niels Rasmussen

4.II. Kirsten Rasmussen (Jespersen)

4.II.A. Anders Pedersen g.m. Karen Marie Thorsager

4.II.A.4.a. Rita og Gunner Gantzhorn Knudsen

4.II.A.5. Kristiane og Christian Pedersen

4.II.A.5.a. Gerda og Jørgen Jensen

Danskernes Historie Online
Danske Slægtsforskeres Bibliotek

4.II.A.5.a.1)-4) Gerda og Jørgen Jensens børn

4.II.A.5.b. Ingrid Sørensen

4.II.A.5.b. Ernst Sørensen

4.II.A.5.b.1) og 2) Ingrid og Ernst Sørensens 2 drenge

4.II.A.5.c. Ruth og Evald Henneberg

4.II.B. Kirsten og Rasmus Nielsen Thorsager

4.II.B. Kirsten og Rasmus Nielsen Thorsager m/ børn

4.II.B. Udenfor Rasmus Thorsagers gård "Bakkebo" i Hauris

4.II.B.1. Maren Nielsen Thorsager som lille

4.II.B.1. Maren og Niels Kr. Jensen

4.II.B.1.a. Grete og Evald Chr. Jensen

Danskernes Historie Online
Danske Slægtsforskeres Bibliotek

4.II.B.a.1)-3) Grete og E. Chr. Jensens børn

4.II.B.1.b. Inger Jensen g. Pedersen

4.II.B.1.b.1) Inger Jensens datter Gitte Pedersen

4.II.B.1.c. Henning Thorsager Jensen

4.II.B.2. Alma og Niels Nielsen Thorsager

4.II.B.2.e. Signe og Chresten Rykær Damgaard med deres børn

4.II.B.5 Klara og Søren Nielsen Thorsager m/børn

4.II.B.5.a. Aase og Mogens Thorsager

4.II.B.5.b. Kirsten og Peter Aby Thorsager (navnef. til Thorsager)

4.II.B.6. Emma og Karl Nielsen Thorsager

4.II.C. Karen Nielsen Thorsager g. Poulsen

4.II.C. Carl Marius Poulsen

Danskernes Historie Online
Danske Slægtsforskeres Bibliotek

4.II.C.1. Kirsten Thorsager Sørensen

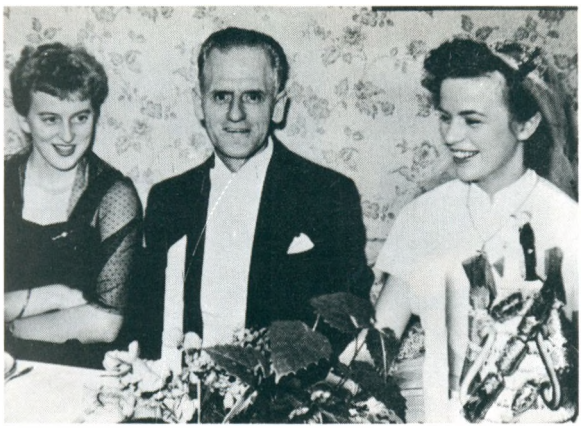

4.II.C.1. Carl Sørensen mellem sine døtre

4.II.C.1.a. Sonja og Leif Thorsager Sørensen

4.II.C.1.b. Else og Poul Kastrup

4.II.C.1.c. Grethe og Poul Holmgaard

4.II.C.2. Kirstine Petrine Thorsager Poulsen

4.II:D. Jesper Nielsen Thorsager m/familie

4.II.D.1. Niels Thorsager

4.II.D.2. Thomas Thorsager

4.II.D.3. Karen og Evald Frederiksen

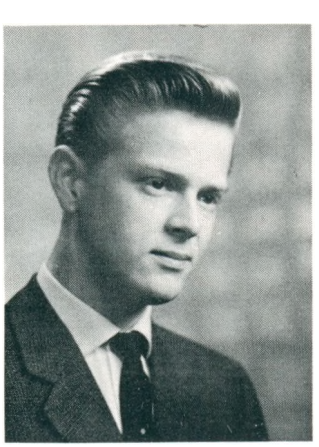

4.II.D.3.a. Ivan Frederiksen

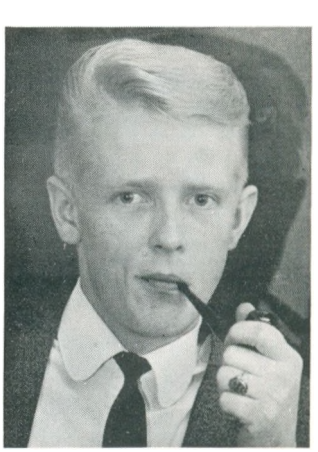

4.II.D.3.b. Kaj Frederiksen

Danskernes Historie Online
Danske Slægtsforskeres Bibliotek

4.II.D.4. Helga og Ingvald Rasmussen

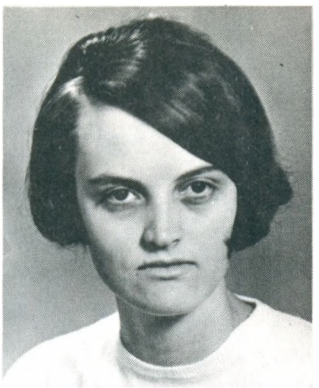

4.II.D.4.a. Ingrid Thorsager Rasmussen

4.II.D.4.a. Ingvald Rasmussens gård"Aggermoes" på Fyn

4.II.D.5. Sigrid Rasmussen

4.II.D.5. Harry Rasmussen

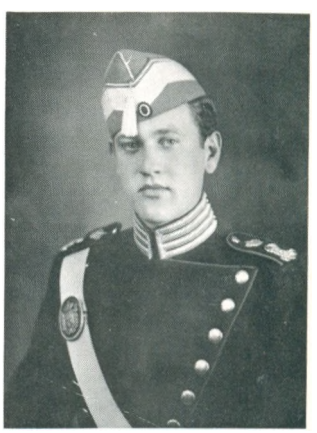

4.II.D.5. Harry Rasmussen son garder

4.II.D.5. Sigrid og Harry Rasmusens gårg "Rødløkkegaard" på Fyn

4.II.D.6. Lise og Johannes Thorsager

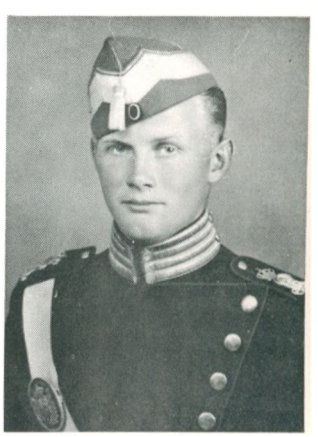

4.II.D.6. Johannes Thorsager som garder

4.II.D.7. Gerda og Ove Andersen

4.II.D.7. 1) og 2) Gerda og Ove Andersens børn

Danskernes Historie Online
Danske Slægtsforskeres Bibliotek

4.II.F. Nielsine Mailand

4.II.F. Carl Marius Mailand

4.II.F.1. Harry Thorsager Mailand

4.II.F.1. Else Mailand

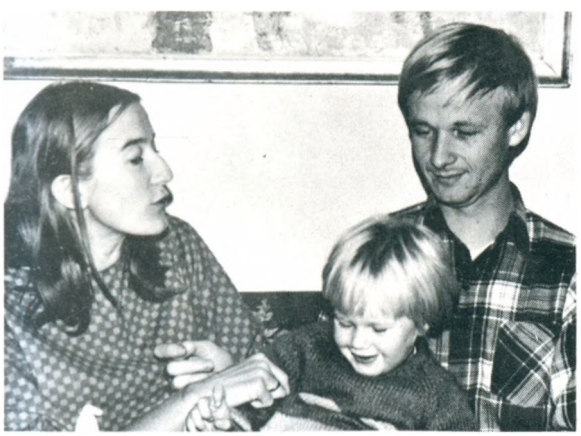

4.II.F.1.a. Hanne og Preben Biehl Simonsen m/datteren Mette

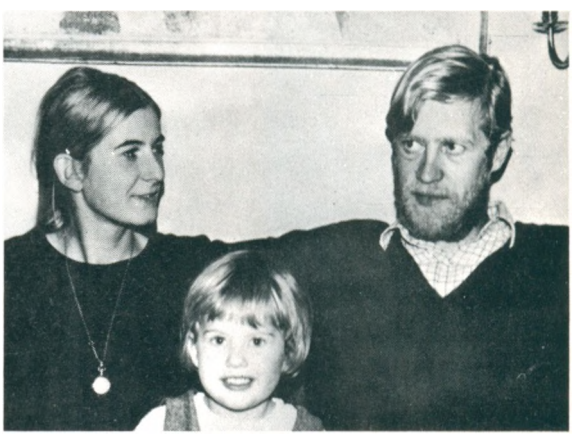

4.II.F.1.b. Lene og Anders Fensholt m/datteren

4.II.F.2. Ejnar Thorsager Mailand

4.II.F.2. Helga Mailand

4.II.F.2.a. Jytte Mailand

4.II.F.3. Inger Mailand

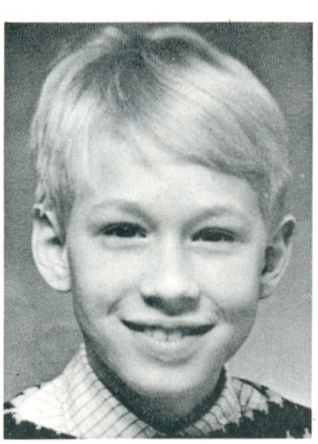

4.II.F.3.a. Svend Mailand

4.II.F.3. Verner Mailand

Danskernes Historie Online
Danske Slægtsforskeres Bibliotek

4.II.F.4. Dagny og Carl Johan Meyer

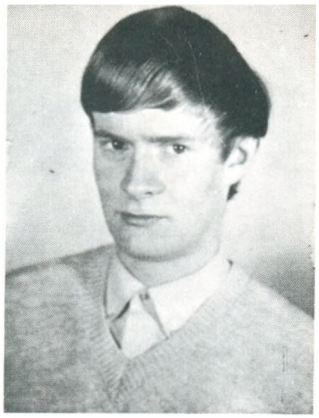

4.II.F.4.a. Jørgen Meyer

4.II.F.4.c. Henrik Meyer

4.II.J. Nikoline Nielsen Præst

4.II.J. Anton Nielsen Præst

4. II.J.1-3. Nikoline og Anton Præsts Børn

Familiebillede med de tre søskende Nikoline, Christiane og Jesper med deres ægtefæller

4.II.J.1. Vilma og Svend Thorsager Nielsen

4.II.J.1. Svend Thorsager som spillemand

4.II.J.1.a. Grethe Thorsager

4.II.J.1.b. Lise Thorsager

4.II.J.2. Else og Kaj Thorsager

Danskernes Historie Online
Danske Slægtsforskeres Bibliotek

4.II.J.3. Elin og Ove Thorsager Nielsen

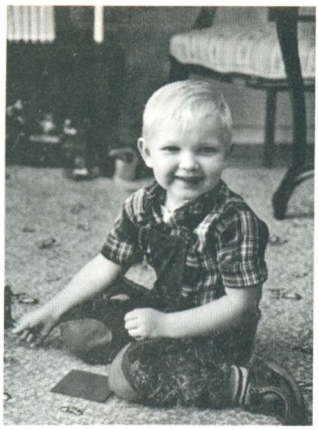

4.II.J.3.a. Torben Henrik Thorsager Nielsen

4.II.J.3.b. Helle Thorsager Nielsen

4.III. Ane Cathrine og Jens S. Søndergaard

Jens Søndergaard højt til hest og Ane Cathrine til h. i haven i Løvel Søndergaard

4.II.B.3. og 4.III.E.2. Jens og Svend Ancher Kvorning (fætre)

4.III.A.5. Kathrine Kvorning

Kathrine Kvorning og hendes faster Ane

Kusinerne Kathrine Kvorning og Cathrine Lund, f. Degn

Søstrene Karen Jensen Søndergaard og Jensine Jensen Søndergaard

4.III.E. Karen Jensen Søndergaard

Danskernes Historie Online
Danske Slægtsforskeres Bibliotek

4.III.G. Jensine Rasmine og Jørgen Chr. Jacobsen Degn

4.III.G.2. Ane Cathrine og Aage Lund

4.III.G.2.a. Marie Louise Cecilie Lund

4.III.G.2.b. Poul Martin Lund

4.III.G.6. Mathilde og Svend Jacob Jacobsen Degn

4.III.G.6.a. Birgit og Frits Christensen

Danskernes Historie Online
Danske Slægtsforskeres Bibliotek

Efterkommere

efter

JENS CHRISTENSEN THORSAGER

afd. V

Danskernes Historie Online
Danske Slægtsforskeres Bibliotek

Skema 5.

E F T E R K O M M E R E

efter

5. Jens Christensen Thorsager, forpagter i Ingstrup, født på Thorsagergaard i Batum den 16. september 1805 og død i Rødding den 21. september 1869. Han blev gift i 1834 med

Mette Kathrine Rasmusdatter, der er født i 1812 og som døde i Rødding den 6. november 1877.

Ægteparret boede hele deres tid i Ingstrup, hvor de forpagtede forskellige gårde. Det er meget lidt der fortælles om dem. De har tilsyneladende levet et stilfærdigt liv uden at gøre sig bemærket udenfor familiens snævre kreds.

Deres børn:

I. Anders Christian Jensen
II. Christen Jensen
III. Rasmus Jensen
IV. Axel Jensen
V. Axeline Margrethe Jensen
VI. Ane Cathrine Jensen
VII. Ane Elisabeth Jensen
VIII. Jensine Jensen.

5.I. Anders Christian Jensen er født i 1835 og han døde i Løvel den 14. april 1927. Han blev gift den 8. februar 1861 med

Karen Thomasdatter, der er født den 30. maj 1837.

Anders Chr. Jensen gik i skole i Rødding og tjente nogle år ved landbruget, indtil han købte hus i Løvel og nedsatte sig som håndværker. Han havde god håndelag for alle almindelige håndværk, men i de senere år beskæftigede han sig mest med sivfletning.

Parret boede i nabohuset til det hus, der i dag er beboet af hans oldebarn: Anders Knap Christensen.

Deres børn:

A. Jens Jensen
B. Petrine Jensen
C. Petronille Dorthea Jensen
D. Mette Kathrine Jensen
E. Birgitte Jensen
F. Thomas Peder Jensen.

5.I.A. Jens Jensen er født 13. april 1861 og døde samme dag.

5.I.B. Petrine Jensen er født 1865 og hun døde 22. dec. 1877.

Danskernes Historie Online
Danske Slægtsforskeres Bibliotek

5.I.C. Petronille Dorthea Jensen er født i Løvel den 18. juni 1868 og hun døde samme sted den 22. marts 1957. Hun blev gift i Løvel den 8. november 1898 med Søren Christiansen, der er født i Finderup den 14. februar 1857 og som døde i Løvel den 29. januar 1939.

Petronille Dorthea Jensen gik i skole i Løvel og er uddannet ved husgerning.

Søren Christiansen gik i skole i Finderup og er udlært snedker. Værnepligten aftjente han ved Ingeniørtropperne i 1882/84 og han blev hjemsendt den dag i 1884, da Christiansborg Slot brændte. Han var ikke stor af vækst, men fuld af kræfter.

Deres børn:

1. Kathrine Christiansen
2. Richard Aage Christiansen
3. Magda Kirstine Christiansen
4. Martha Marie Christiansen
5. Thora Christiansen.

Petronille Dorthea Jensen giftede sig 2. gang med Christen Christensen, der er født den 17. april 187o og som døde den 15. oktober 1958.

Der er ingen børn i det sidste ægteskab.

5.I.C.1. Kathrine Christiansen er født i Løvel den 22. april 19oo og hun døde den 6. juli 1919.

5.I.C.2. Richard Aage Christiansen er født i Løvel den 14. juni 19o2 og han døde 1 år gammel.

5.I.C.3. Magda Kirstine Christiansen er født i Løvel den 16. september 19o4 og hun blev gift i Løvel den 18. maj 1923 med Martin Christensen (Knap), der er født i Rødding den 18. maj 1894, som søn af murer og gårdejer Anders Chr. Christensen og hustru Kirsten Mortensen, Rødding.

Magda Kirstine Christensen gik i skole i Løvel og er uddannet ved husgerning.

Martin Christensen (Knap) gik i skole i Rødding og er uddannet murer. Værenpligten aftjente han ved Kystartilleriet i 1915/16 og derefter arbejdede han igen som murer, samtidig med at han drev en landejendom. Han har siddet i bestyrelsen for Husmandsforeningen og fik i 1926 De samvirkende Jydske Husmandsforeningers diplom for "Mønster Landbrug" samt i 1939 diplom

Danskernes Historie Online
Danske Slægtsforskeres Bibliotek

for "Veldrevet landbrug".

Ægteparret havde Martins forældre på aftægt i 26 år.

Deres børn:

a. Anders Christian Knap Christensen
b. Snedfred Dorthea Knap Christensen
c. Tage Knap Christensen.

5.I.C.3.a. Anders Christian Knap Christensen er født i Rødding den 11. august 1923 og han blev gift i Vammen den 18. februar 1948 med

Signe Rasmussen, der er født i Fastrup den 18. august 1925, som datter af Rasmus Rasmussen og hustru Marie Kirstine Nielsen Fastrup, Vammen.

Anders Chr. Knap Christensen gik i skole i Rødding og er uddannet landmand. Efter giftermålet har han arbejdet med forskelligt - de sidste 5 år på fabrikken Skalma i Skals.
Han har deltaget i Hjemmeværnets arbejde i de sidste 15 år og er nu gruppefører og stadig aktiv.

Signe Rasmussen gik i skole i Bigum og er uddannet ved husgerning.

Deres børn:

1) Kurt Knap Christensen
2) Karna Knap Christensen
3) Jan Knap Christensen, født 11. september 1955
4) Elo Knap Christensen og
5) Leo Knap Christensen, tvill. født 29. okt. 1959. Leo døde nogle dage gammel.

5.I.C.3.a.1. Kurt Knap Christensen er født i Løvel den 17. maj 1948.

Han gik i skole i Løvel og på Levring efterskole. Han arbejdede ved landbruget og blev fodermester, indtil han blev indkaldt til Artilleriet i Aarhus og kom på sergentskole i Ringsted. Han er nu tjenstgørende sergent, men agter ikke at fortsætte i hæren.

5.I.C.3.a.2. Karna Knap Christensen er født i Løvel den 1o. marts 1951.

Hun gik i skole i Løvel og i Viborg og er for tiden husassistent hos bankfuldmægtig K.B. Andersen, Viborg.

5.I.C.3.b. Snedfred Dorthea Knap Christensen er født i Rødding den 3. september 1928 og hun blev gift den 4. november 1949 med

Ejnar Sørensen, der er født i Gårsdal den 18. august 192o som søn af kirketjener Poul Laurids Sørensen og hustru Olivia Marie Christensen.

Snedfred Dorthea Knap Christensen gik i skole i Rød-

Danskernes Historie Online
Danske Slægtsforskeres Bibliotek

ding og er uddannet ved husgerning. Hun passer nu sammen med sin mand kirken i Rødding.

Ejnar Sørensen gik i skole i Lyngsø og er uddannet ved landbruget med ophold på Asmild Kloster Landbrugsskole 1946/47. Han har forpagtet sine forældres ejendom i Rødding og er samtidig kirketjener. Siden sit 18. år har Ejnar Sørensen været aktiv indenfor ungdomsarbejdet og han er nu formand for Idrætsforeningen samt revisor i Borgerforeningen og Kaninavlerforeningen.

Deres børn:

1) Conny Marie Knap Sørensen - født 13. januar 1951 i Ulbjerg. Hun er i handelslære i Viborg - manufaktur.

2) Karsten Tonny Knap Sørensen - født 26. maj 1954 i Løvel.

5.I.C.3.c. Tage Knap Christensen er født i Rødding den 14. september 1932 og han blev gift i Balling den 11. december 1954 med

Regina Priess, der er født i Balling den 17. september 1934, som datter af installatør Sofus Priess, Balling.

Tage Knap Christensen gik i skole i Rødding og er handelsuddannet indenfor kolonialbranchen. Han har handelsskoleeksamen fra Viborg, suppleret med statskontrolleret Handelseksamen. Efter at have arbejdet som kommis forskellige steder, bl.a. i Balling, blev han selvstændig købmand den 1. marts 1957 i Jebjerg. 1961 blev han depotindehaver af A/S Dalsø Gas og i 1967 fik han en tankstation med selvstændig install. værksted for autogas montering på Aarhusvej 89, Randers. Han har diplon fra A/S Dalsø Gas for veludført arbejde.

Deres børn:

1) Mogens Priess Christensen, født 11. juni 1955 i Skive.

2) Helle Regina Priess Knap Christensen, født 3. sep. 1959 i Skive.

5.I.C.4. Martha Marie Christiansen er født den 1. juni 1907 og hun døde den 9. januar 1968. Hun blev gift den 27. maj 1928 med

Anders Kristian Kristiansen (Agerskov).

Danskernes Historie Online
Danske Slægtsforskeres Bibliotek

5.II. Christen Jensen (Thorsager) er født i Ingstrup den 7. marts 1838 og han døde i Låstrup den 12. januar 1921. Han blev gift i Låstrup den 9. september 187o med Bolette Jensdatter, - enke efter gårdejer Jens Andersen. Hun er født i Låstrup den 2o. oktober 1828 og hun døde samme sted den 3. september 19o6. Hun var datter af gårdejer Jens Nielsen og hustru Larsine Jensdatter.

Christen Jensen (Thorsager) gik i skole i Rødding og er udlært snedker. Han arbejdede forskellige steder, bl.a. i Borup v/Låstrup, hvor han lærte sin kone at kende. 187o overtog han sin kones gård "Risgaard", som han drev, til han ved skøde af 6. august 1892 afstod den til sin søn Anders.

Bolette Jensdatter levede hele sit liv i Låstrup. Hendes far døde, mens hun var lille og hendes mor Larsine Jensdatter giftede sig igen med Jens Nielsen(Risgaard). Hun er opvokset på Risgaard, som hun og hendes første mand Jens Andersen overtog i 1859. Det er derfor ikke rigtigt, når det almindeligvis antages, at Jens Nielsen Risgaard er hendes far. Antagelsen er forståelig, når man tænker på, at hendes rigtige far også hed Jens Nielsen.

Hun giftede sig første gang den 1. marts 1859 med Jens Andersen, gårdejer, der er født i Låstrup den 26. september 183o og som døde sst. den 8. juli 187o. Han var søn af gårdejer Anders Christensen og hustru Ane Cathrine Christensdatter, Låstrup.

Bolette Jensdatters nedennævnte børn er alle af første ægteskab, nemlig:

A. Mette Kathrine Jensen
B. Jens Jensen
C. Ane Jensen
D. Larsine Jensen
E. Anders Jensen Thorsager.

Danskernes Historie Online
Danske Slægtsforskeres Bibliotek

5.II.A. Mette Kathrine Jensen er født i Låstrup den 25. maj 1859 og hun døde i Vinkelplet den 2o. december 1925. Hun blev gift i Låstrup den 18. marts 1879 med Peder Pedersen (Øster), der er født i Skals den lo. februar 1853 og som døde i Vinkelplet den 2o. april 1935.

Mette Kathrine Jensen gik i skole i Låstrup og uddannet ved husgerning.;

Peder Pedersen (Øster) gik i skole i Skals og er uddannet landmand. Han tjente bl.a. hos præsten i Låstrup som kusk. Ved sit giftermål købte han en landejendom i Nr. Rind, som han drev i få år, hvorefter han flyttede til Vinkelplet og købte ejendom. Han var en efterspurgt tækkemand og var endvidere i flere år vejmand på strækningen Højslev-Viborg.

Deres børn:

1. Jens Peder Pedersen Øster
2. Kirstine Pedersen Øster
3. Anders Christian Pedersen
4. Jens Pedersen Øster
5. Anders Christian Pedersen
6. Bolette Pedersen
7. Christian Thorsager Pedersen Øster
8. Alfred Otto Pedersen Øster
9. Caroline Anine Pedersen
lo. Peter Tinus Pedersen Øster
11. Johannes Pedersen Øster
12. Karl Dusinus Pedersen Øster

5.II.A.1. Jens Peder Pedersen Øster er født i Låstrup den 16. januar 188o og han døde i Ørum den 19. september 1936. Han blev gift i Ørum den lo. november 19o7 med Maren Jensen, der er født i Ørum den 25. marts 1885 og som døde sst. den 12. januar 1962. Hun var datter af landmand Peder Christian Jensen og hustru Bodil, Ørum.

Jens Peder Pedersen Øster gik i skole i Låstrup og i Højslev og er uddannet ved landbruget. 19o1 aftjente han sin værnepligt ved Fodfolket og efter et højskoleophold købte han 19o7 "Eisbækgaard" i Ørum, der nu indehaves af datteren Bodil.

Deres børn:

a. Bertel Pedersen Øster
b. Mette Kathrine Pedersen Øster
c. Peder Kristian Pedersen Øster
d. Bodil Øster
e. Peder Pedersen Øster
f. Bodil Kirstine Pedersen Øster
g. Holger Pedersen Øster.

5.II.A.1.a. Bertel Pedersen Øster er født i Ørum den 28. juli 19o9 og han blev gift i Lørslev den 27. december 1937 med Gerda Seerup, der er født i V. Assels den 8. maj 19o6,

Danskernes Historie Online
Danske Slægtsforskeres Bibliotek

som datter af købmand Kristian Kristensen Seerup og hustru Margrethe Kirstine Hansen, Lørslev, Nykøbing M.
Bertel Pedersen Øster er uddannet møbelsnedker.

Deres børn:

1) Henning Seerup Øster, stud. agro. født i Kolding den 29. maj 1938.
2) Birthe Seerup Øster
3) Tage Seerup Øster, industriarbejder, født i Kjellerup den 4. august 1948.

5.II.A.1.a.2) Birthe Seerup Øster er født i Kolding den 11. marts 194o og hun blev gift den 12. marts 1963 med
Svend Erik Nielsen, diakon.
De har sønnen:

a) Henning Rene Øster, født 21. juli 1965.

5.II.A.1.b. Mette Kathrine Pedersen Øster er født den 2o. september 1911 og hun døde den 25. august 1939 ugift.

5.II.A.1.c. Peder Kristian Pedersen Øster er født i Nr. Ørum den 29. juni 1912 og han blev gift i Vinderup den 11. december 1945 med
Karen Jensen, der er født i Aal den 11. maj 1924.
Peder Kristian Pedersen Øster er arbejdsmand.
Deres børn:

1) Jens Peter Øster gift med Grete Mosing Nielsen.
2) Aase Øster gift med Kristian Jensen.

5.II.A.1.d. Bodil Øster er født den 14. juni 1914 og hun døde samme år den 14. august.

5.II.A.1.e. Peder Pedersen Øster, specialarbejder, er født i Ørum den 16. september 1919 og han blev gift i Borbjerg den 26. juli 1952 med
Edith Elisabeth Andersen, sygemedhjælper, der er født i Borbjerg den 3o. august 1928, som datter af boelsmand Hans Peter Andersen og hustru Kirstine Thomsen, Ryde pr. Vinderup.
Der er ingen børn i ægteskabet.

5.II.A.1.f. Bodil Kirstine Pedersen Øster er født i Ørum den 14. december 1922 og hun blev gift i Ørum den 5. marts 1943

Danskernes Historie Online
Danske Slægtsforskeres Bibliotek

med

Hans Christian Kristensen, gårdejer, der er født i Ørslev Kl. den 14. februar 1919, som søn af arbejdsmand Kresten Møller Kristensen og hustru Else Marie Jensen, Ørslev Kloster.

Bodil Kirstine Pedersen Øster gik i skole i Lund og er uddannet ved husgerning.

Hans Chr. Kristensen gik i skole i Lund og Hald og er uddannet ved landbruget. 1943 overtog han sin kones fødegård "Eisbækgaard" i Ørum, som han stadig driver. Han er medlem af Sognerådet, Menighedsrådet og forskellige lokale foreninger, samt sidder som formand for Skolekommissionen.

Deres børn:

1)Margit Kristensen
2)Gurli Kristensen
3)Bente Kristensen
4) Rita Kristensen.

5.II.A.1.f.1) Margit Kristensen er født i Ørum den 19. december 1943 og hun blev gift samme sted den 15. december 1962 med Egon Andersen, der er født i Tapdrup den 1o. juli 1938, som søn af gårdejer Søren Andersen og hustru Anna Kirstine Christensen, Tapdrup.

Margit Kristensen gik i skole i Ørum og er uddannet ved husgerning.

Egon Andersen gik i skole i Tapdrup og er uddannet ved landbruget. Efter nogen tid som landmand begyndte han som arbejdsmand og er nu brøndborer i Højslev.

Deres børn:

a) Nina Andersen, født 4. maj 1963 i Hald
b) Brian Andersen, født 12. september 1967 i Højslev.

5.II.A.1.f.2) Gurli Kristensen er født i Ørum den 23. september 1947.

Hun er lærerstuderende på Th. Langs Seminarium i Silkeborg.

5.II.A.1.f.3) Bente Kristensen, syerske, er født i Ørum den 17. oktober 195o.

5.II.A.1.f.4) Rita Kristensen, er født den 27. november 1954.

5.II.A.1.g. Holger Pedersen Øster er født den 16. september 1928.

Danskernes Historie Online
Danske Slægtsforskeres Bibliotek

5.II.A.2. Kirstine Pedersen Øster er født i Ulbjerg den 1/6 1882 og døde i Stoholm den 22/12 1950. Hun blev gift i Højslev den 19.november 1907 med

Anders Jensen, der er født i Hejlskov den 19/1 1882 og døde i Stoholm den 24.okt.1956. Han var søn af indsidder Hans Jensen og hustru Kjerstine Marie Kristensen.

Kristine Pedersen Øster og Anders Jensen boede på en landejendom i Søby fra 1907 til 1936, da de flyttede til Stoholm. Kirstine havde et ophold på Testrup Højskole og Anders på Høng Højskole.

Deres børn: a. Hans Jensen f.16/9 1908, død 21/9 1908.
b. Kirstine Marie Jensen,f.14/9 1909
c. Mette Kathrine Jensen,f.15/3 1912
d. Hans Juulsgaard Jensen (se nedenfor)
e. Anna Elisabeth Jensen f.9/2 1916 og d.8/2 1917.
f. - - - f. 5/5 1918
g. Ellen Margrethe Jensen f.27/4 1921
h. Peter Øster Jensen } Tvill.f.6/7 1923.
j. Karen Eva Jensen }

5.II.A.2.d. Hans Juulsgaard Jensen, tømrer, er født i Søby den 24/12 1913 og er ugift.

Han gik i skole i Vinkel og var ved landbruget til han var 20 år, hvorefter han kom i lære som tømrer i Nr. Søby. Som svend arbejdede han flere forskellige steder i landet, indtil han i 1946 for første gang rejste til Grønland, hvor han var i 2 år. Senere har han været der flere gange indtil 1969. I mellemliggende perioder var han en tid i Ghana i Afrika, en tid i Tyskland og en tid i Grækenland, mens han arbejdede for ing.fa.Monberg & Thorsen. Han har iøvrigt i de sidste 10 år arbejdet for dette firma og er nu formand samme sted. I febr. 1969 er han hjemme på ferie, men agter sig igen til Grønland.
Som udlært svend var han i 2 sæsoner på Håndværkerskole på Krabbesholm i Skive.

Danskernes Historie Online
Danske Slægtsforskeres Bibliotek

.II.A.2. j. Karen Eva Jensen, født i Søby den 6. juni 1923 og gift i Feldingbjerg den 9. november 1945 med Hans Mørk Jakobsen, arbejdsmand, født i Højslev den 7. marts 19o7.

Deres børn:

1) Kirsten Mørk Jakobsen, født 22. april 195o,
2) Bente Mørk Jakobsen, født 21. aug. 1952,
3) Elly Mørk Jakobsen, født 3. juli 1954.

.II.A.3. Anders Christian Pedersen er født 1. juni 1884 og han døde 29. april 1888.

.II.A.4. Jens Pedersen Øster er født i Nr. Rind den 28. maj 1886 og han døde i Bøsserup den 25. februar 1945. Han blev gift i Magleby den 29. juli 1921 med Ingeborg Olavia Vilhelmine Mortensen, der er født i Magleby den 25. april 1891 og som døde i Varde den 16. februar 1964. Hun var datter af husmand Peter Mortensen og hustru Nielsine Mortensen.

Jens Pedersen Øster gik i skole i Vinkel ved Højslev og arbejdede en kort til ved landbruget, indtil han blev uddannet "vinterlærer" fra Staby Seminarium 19o7. 19o7-o8 var han vinterlærer i Ilderskole og 1913-14 i Sdr. Felding sogn. - Om sommeren arbejdede han ved landbruget. Efter at have været på Ranum Seminarium blev han lærer ved Egebjerg skole en kort tid, og flyttede så til Bøsserup skole 1915, hvor han virkede indtil sin død.

Ingeborg Olavia Vilhelmine Mortensen gik i Magleby skole. Hun er uddannet ved husgerning og blev husbestyrerinde for Jens Pedersen Øster.

Deres børn:

a. Erik Øster, født 12. januar 1923 - død spæd.
b. Erik Øster.

.II.A.4.b. Erik Øster er født i Bøsserup den 11. februar 1927 og han blev gift i Taulov den 3o. november 1952 med Ragna Møller Lund, der er født i Aarhus den 16. december 1928, som datter af grosserer Chr. Sigvald Lund og hustru Dora Nielsine Møller, Fredericia.

Erik Øster gik i skole hos faderen i Bøsserup og i Nykøbing S. 1943 tog han preliminæreksamen og 1946 blev han student fra Birkerød Statsskole. 1951 dimitterede han fra Tandlægehøjskolen og værnepligten aftjente han som reservetandlæge ved Københavns Militærhospital. 1952 assistent i København, 1953-54 i Schweiz, 1955-56 i Sverige og oktober 1956 fik han selvstændig tandlægepraksis i Grindsted.

Danskernes Historie Online
Danske Slægtsforskeres Bibliotek

Ragna Møller Lund gik i skole i Taulov og er uddannet sygeplejerske på Gentofte Amtssygehus i 195o. Indtil sit giftermål var hun assistent på Rigshospitalet.

Deres børn:

1) Jens Øster)
2) Hanne Øster) tvillinger, født i Fredericia den 18. juni 1955.

5.II.A.5. Anders Christian Pedersen er født den 23. juni 1888 og han døde 1. august s.å.

5.II.A.6. Bolette Pedersen er født i Nr. Rind den 26. august 1889 og hun blev gift i Højslev den 29. juli 1919 med Johan Daasbjerg, der er født i Fly den 18. marts 1887 og døde i Vinderup den 16. august 1955. Han var søn af gårdejer Peder Johansen Daasbjerg, Fly.

Bolette Pedersen gik i skole i Vinkel ved Højslev og er uddannet ved husgerning. Hun tjente bl.a. 9 år i Fly hos gårdejer Niels Toftgaard, deraf de 3 som husbestyrerinde. Hun var elev på Ryslinge Højskole 1912.

Johan Daasbjerg gik i Fly skole og er uddannet landmand. Han var soldat under 1. Verdenskrig og blev indkaldt flere gange. Han var på Asmild Kloster Landbrugsskole og købte 1919 en gård i Bjert- "Bøjhuset" som han drev til 1948, hvorefter han solgte den og flyttede til Vinderup, hvor han enke stadig bor.

Deres børn:

a. Anna Johansen Daasbjerg
b. Mette Kathrine Johansen Daasbjerg
c. Peder Johansen Daasbjerg
d. Svend Øster Johansen Daasbjerg
e. Marie Johansen Daasbjerg
f. Henry Johansen Daasbjerg.

5.II.A.6.a. Anna Johansen Daasbjerg er født i Bjert den 26. september 192o og hun blev gift i Vinderup den 15. april 1945 med

Aksel Jeppesen, der er født i Vemb den 1. august 1917, som søn af slagtermester Ingvard Jeppesen og hustru Anna Jensen.

Anna Johansen Daasbjerg gik i skole i Bjert og tog realeksamen fra Vinderup i 1937. Hun er kontoruddannet og arbejdede som kassererske og bogholderske indtil sit giftermål. Hun var tropsfører for grønne pigespejdere, deltog sammen med sin mand i Unge Hjems lokale udvalg og var i en del år medlem af Menighedsrådet.

Danskernes Historie Online
Danske Slægtsforskeres Bibliotek

Aksel Jeppesen gik i skole i Holstebro, tog realeksamen og kom i lære i herremagasinet "Boston". Efter udstået læretid blev han i samme forretning og siden 1945 har han virket som forretningsbestyrer. 1960 blev han optaget som kompagnon i forretningen og fra januar 1968 blev han eneindehaver. Han er formand for Holstebro Tektilhandlerforening og for Gl. grønne-foreningen for tidligere spejdere i Holstebro, medlem af K.F.U.M.-spejdernes depotbestyrelse i København og har været trops- og gruppefører for K.F.U.M. spejderne i Holstebro og er nu distriktschef for Ringkøbing amt.

Deres børn:

1) Inge Jeppesen, ergoterapeut-elev, født 27.april 1949,
2) Erik Jeppesen, gymnasieelev, født 28. april 1951
3) Bjarne Jeppesen, skoleelev, født 30. april 1954.

5.II.A.6.b. Mette Kathrine Johansen Daasbjerg er født i Bjert den 30. marts 1922 og hun blev gift i Vinderup den 4. august 1946 med

Jens Munch, der er født i Thissinghus den 7. marts 1922, som søn af Jens Chr. Munch og hustru Dagmar Thomsen, Nykøbing M.

Mette Kathrine Johansen Daasbjerg gik i skole i Bjert.

Jens Munch gik i skole i Redsted og Nykøbing M., er handelsuddannet og har handelsmedhjælpereksamen.

Deres børn:

1) Birthe Munch, født 26. juli 1949.
2) Carsten Munch, født 3. juli 1953.

5.II.A.6.c. Peder Johansen Daasbjerg er født i Sahl den 21. juni 1925 og han blev gift i Vinderup den 14. april 1951 med Jenny Marie Sørensen, der er født i Horne den 17. februar 1925, som datter af gårdejer Jens Jepsen Sørensen og hustru Marie Kirstine Pedersen, Horne.

Peder Johansen Daasbjerg gik i skole i Bjert og er uddannet ved landbruget. Han var soldat i Sønderborg i 1946/47 og havde derefter ophold på Landbrugsskolen "Lægaard" i Holstebro. 1951 købte han landejendom i nærheden af Ryde, men købte istedet kort efter sin nuværende ejendom i Kvium ved Hjerm "Moesbæk". I 1959 modtog han De Samvirkende Jydske Husmandsforeningers diplom for veldrevet landbrug (hele driften) og 1961 fik han Holstebro Kvægavlsforenings vandrepokal for kvæghold.

Jenny Marie Sørensen gik i skole i Stunsig og er uddannet ved husgerning. Hun havde ophold på "Danebod" Højskole.

Danskernes Historie Online
Danske Slægtsforskeres Bibliotek

Deres børn:

1) Jens Jepsen Daasbjerg, født 18. febr. 1952.
2) Johan Johansen Daasbjerg, født 7. dec. 1955.
3) Jette Johansen Daasbjerg, født 4. aug. 1957.
4) Jørgen Johansen Daasbjerg, født 19. dec. 1965.

5.II.A.6.d. Svend Øster Johansen Daasbjerg er født i Bjert den 17. januar 1927 og han blev gift i Aasted den 8. juni 1952 med

Petra Nielsen Mortensen, der er født i Nissum den 2o. februar 1928, som datter af landmand Thorvald Mortensen og hustru Anna Katrine Nielsen, Aasted pr. Durup.

Deres børn:

1) Mona Johansen Daasbjerg, født 9. februar 1956
2) Ole Johansen Daasbjerg, født 9. oktober 1959.

5.II.A.6.e. Marie Johansen Daasbjerg er født i Bjert den 12. februar 1929.

Hun gik i skole i Bjert og er uddannet syerske og tilskærerske. Hun er nu ekspeditrice i Holstebro.

5.II.A.6.f. Henry Johansen Daasbjerg, kærnemager, er født i Bjert den 3. januar 1931 og han blev gift i Holstebro den 3. oktober 1959 med

Martha Stilling, der er født i Stoholm den 18. februar 1939, som datter af arbejdsmand Kristian Stilling og hustru Astrid Jensen, Vinderup.

De har datteren:

1) Joan Daasbjerg, født 8. april 1964 i Holstebro.

Danskernes Historie Online
Danske Slægtsforskeres Bibliotek

5.II.A.8. Alfred Otto Pedersen Øster er født i Højslev den 29.juni 1893 og han blev gift i Lundø den 25. januar 1918 med

Inger Olivia Baadsgaard, der er født i Lundø den 3o. maj 1895, som datter af gårdejer Jens Baadsgaard og hustru Kirstine Laigaard, Lundø.

Alfred Otto Pedersen Øster gik i skole i Vinkel og i Ørum og er uddannet landmand. 1918 købte han en gård i Iglsø, som han drev i 2 år og derefter en gård i Lånum, som han drev i 3 år. I 5 år arbejdede han som arbejdsmand og boede i Baadsgaards Vig og derpå købte han den 1. august 193o en gård på Baadsgaards mark. Gården var tom, men han fik den sat i god stand ved stadig at ombygge og opbygge og i dag har den gode og rummelige bygninger. Efterhånden købte han yderligere 1o tdr. land, der blev lagt ind under gårdens drift, og 196o afstod han gården til sønnen Tage. Parret bor dog stadig på gården. Alfred Otto Pedersen Øster var formand for Husmandsforeningen og i bestyrelsen for radikal vælgerforening.

Inger Olivia Baadsgaard gik i skole i Lundø og er uddannet ved husgerning.

Deres børn:

a. Edith Kristine Øster
b. Jens Peder Pedersen Øster
c. Tage Baadsgaard Øster.

5.II.A.8.a. Edith Kristine Øster er født i Iglsø den 8. oktober 1918 og hun blev gift i Højslev den 8. august 1937 med Ansgar Albertsen, er er født i Iglsø den 4. februar 191o som søn af boelsmand Chresten Albertsen og hustru Ane Laustsen, Iglså pr. Stoholm.

Edith Kristine Øster gik i skole i Lundø og er uddannet ved husgerning.

Ansgar Albertsen gik i skole i Iglsø og er uddannet ved landbruget. Allerede som 12-årig kom han ud at tjene og efter at have arbejdet som karl og fodermester forskellige steder blev han bestyrer for sin mor. 1936 købte han en gård i Vinkelplet, som han havde i 9 år, hvorefter han byttede sig til "Stampen Mosegaard" ved Assentoft. Denne gård drev han i 3 år, indtil han købte "Smedegaard" i Rettrup, som han drev indtil 1967. Parret flyttede herefter til Silkeborg, hvor de en kort tid havde et brødudsalg. Efter at have boet i Anbæk flyttede de til Skive, hvor de bor på Braarupvej. Ansgar Albertsen havde iøvrigt ophold på Odder Højskole i 1935/36.

Deres børn:

1) Olga Marie Albertsen
2) Gunner Christian Albertsen
3) Alfred Henry Albertsen

Danskernes Historie Online
Danske Slægtsforskeres Bibliotek

4) Anna Ingrid Albertsen
5) Aksel Ole Albertsen, født 27. sept. 1944.
6) Eva Irene Albertsen, født 31. marts 1948.
7) Tove Albertsen, født 3o. september 1949.
8) Jytte Albertsen, født 12. marts 1951, død 24.marts 1952.

5.II.8.A.1) Olga Marie Albertsen er født i Vinkelplet den 27. januar 1938 og hun blev gift i Brøndum den 27. juni 1959 med

Niels Gjørup Madsen, der er født i Ejsing den 29. juni 1934, som søn af gårdejer Mads Madsen og hustru Jenny Gjørup, Ejsing.

Olga Marie Albertsen gik i skole i Vinkel, Hørning og Rettrup og var på Jebjerg Ungdomsskole i 1955. Hun er uddannet ved husgerning og har arbejdet forskellige steder bl.a. på Lolland og Fyn - iøvrigt samtidig med hendes senere mand. Hun har deltaget i flere kurser i syning og gør det stadig.

Niels Gjørup Madsen gik i skole i Ejsing og er uddannet ved landbruget. 1956/57 var han elev på Fyns Stifts Husmandsskole i Odense. Han arbejdede forskellige steder, bl.a. på Lolland, men hvert andet år var han hjemme hos sin far i Ejsing. 1959 købte han sin nuværende ejendom "Østergaard" i Knudby, som han siden har om- og udbygget, så dan nu står med rummelige bygninger. 1965 opførte han således et nyt, stort maskinhus og 1968 fik han installeret centralvarme og bad i stuehuset. Han er iøvrigt næstformand i Sygekassen.

Deres børn:

a) Lene Gjørup Madsen, født 27. august 196o,
b) Jens Gjørup Madsen, født 26. sept. 1962 og
c) Jenny Gjørup Madsen, født 26. juli 1965. - alle i Knudby.

5.II.A.8.a.4) Anna Ingrid Albertsen er født i Vinkelplet den 8.marts 1943 og hun blev gift i Brøndum den 1o. september 1966 med

Jens Christian Vestergaard Præst, der er født i Hvidbjerg den 1o. januar 1942, som søn af rentier Valdemar Præst og hustru Margrethe Vestergaard, Allegade 49, Skive.

Anna Ingrid Albertsen gik i skole i Hvidbjerg og har haft ophold på Salling Ungdomsskole 1959/6o. Hun er uddannet ved husgerning og har været på Gerlev Idrætshøjskole i 1961.

Jens Chr. Vestergaard Præst gik i Hvidbjerg skole og er uddannet vogn- og beslagsmed. Han aftjente sin værnepligt som våbenmekaniker i Hærens Tekniske Korps fra 1. maj 1964 til 1. nov. 1966. Han tog herefter maskinteknikereksamen fra Randers Tekniske Skole 1968 og er nu ansat som maskintekniker hos Silhorko A/S, Stilling ved Aarhus.

Danskernes Historie Online
Danske Slægtsforskeres Bibliotek

5.II.A.8.b. Jens Peder Pedersen Øster er født i Lånum den 28. marts 1922 og han blev gift i Lundø den 7. november 1947 med Inger Kristensen, der er født i Lundø den 12. april 193o, som datter af boelsmand Kristian Kristensen og hustru Eva Marie Pedersen, Lundø pr. Højslev.

Jens Peder Pedersen Øster gik i skole i Lundø og er uddannet landmand, Ved giftermålet blev han ansat på Højslev Teglværk, hvor han nu er brænder. De har et nyt hus i Højslev.

Inger Kristensen gik i skole i Lundø og er uddannet ved husgerning.

Deres børn:

1) Ejner Øster
2) Hans Øster.

5.II.A.8.b.1) Ejner Øster er født i Lundø den 8. januar 1948.

Han er uddannet kolonialkommis, dels i Skive og dels i Højslev. For tiden er han soldat ved Forsyningstropperne, Vorup.

5.II.A.8.b.2) Hans Øster, født i Højslev den 22. juli 1953.

5.II.A.8.c. Tage Baadsgaard Øster er født i Baadsgaard Vig den 15. marts 1925.

Han gik i skole i Lundø og er uddannet ved landbruget. Han aftjente sin soldatertid ved Jydske Dragon regiment i Randers 1947/48 og havde derefter forskellige pladser, indtil han 1958 kom hjem og i 196o overtog faderens gård.

5.II.A.9. Caroline Anine Pedersen er født i Vinkelplet den 5. juni 1895 og hun blev gift i Feldingbjerg den 28. april 1938 med

Chresten Jacobsen, der er født i Lundø den 11. oktober 1885, som søn af gårdejer Chresten Jacobsen og hustru Johanne Pedersen, Lundø.

Caroline Anine Pedersen gik i skole i Vinkel og er uddannet ved husgerning. Det meste af tiden var hun hjemme for at passe forældrene.

Chresten Jacobsen gik i skole i Lundø og er uddannet ved landbruget. 19o9/1o havde han ophold på Høng Højskole og 1911 købte han en landejendom i Grønkjær ved Feldingbjerg, hvor han boede i 44 år. 1954 købte han sit nuværende hus i Stoholm.
Chresten Jacobsen er ualmindelig åndsfrisk efter sin alder. Han kan huske enkeltheder langt tilbage i tiden. Desværre kniber det lidt med hørelsen. Endvidere skal det nævnes, at han havde forskellige bestyrelsesposter i de lokale foreninger.

Danskernes Historie Online
Danske Slægtsforskeres Bibliotek

I ægteskabet er sønnen:

5.II.A.9.a. Axel Jacobsen, der er født i Feldingbjerg den 21. november 1939 og blev gift i Gerning den 12. oktober 1963 med

Ingerlise Sørensen, der er født i Skannerup den 28. december 1937, som datter af fodermester Karl Emil Sørensen og hustru Karen Degnbæk Nielsen, Gerning pr. Bjerringbro.

Axel Jacobsen gik i Feldingbjerg skole og tog præliminæreksamen i Stoholm. 1956/57 var han på Gymnastikhøjskole i Viborg, 1957/57 på Krabbesholm Højskole og i 1958-62 blev han uddannet ved Silkeborg Seminarium. Han aftjente sin værnepligt ved C.F.-kolonnen i Herning og har siden 1. januar 1964 virket som lærer ved Vadum Centralskole.

Ingerlise Sørensen gik i skole i Hammel og var 1952 på Mellerup Ungdomsskole. Efter ca. 4 år ved husgerning påbegyndte hun læreruddannelsen i 1957 ved Silkeborg Seminarium, hvorfra hun dimitterede 1962. Efter at have været ansat ved Aalborg kommunale Skolevæsen er hun nu lærerinde på Vadum Centralskole.

Deres børn:

1) Ulla Jacobsen, født 21. juni 1965 i Vadum og
2) Birte Jacobsen, født 13. marts 1967 i Aalborg.

5.II.A.1o. Peter Tinus Pedersen Øster er født i Vinkelplet den 29. marts 1898 og han blev gift i Haderup den 7. december 1924 med

Maren Kirstine Christensen, der er født i Haderup den 2o. april 19oo, som datter af gårdejer Jeppe Christensen og hustru Elise Marie Jensen, Haderup "Vestergaard".

Peter Tinus Pedersen Øster gik i skole i Vinkel og er uddannet ved landbruget. Han var soldat ved Fodfolket 1918/19 og blev senere genindkaldt. Han arbejdede forskellige steder som fodermester og 1933 købte han en landejendom i Vinkel ved Højslev, som han drev indtil 1. sept. 1965, da han afstod den til sin søn Oluf, og flyttede i eget hus i Højslev Kirkeby, hvor de endnu bor. Han var i bestyrelsen for Husmandsforeningen og andre lokale foreninger.

Maren Kirstine Christensen gik i skole i Trendum i Sevel sogn og er uddannet ved husgerning. Hun var på Kærhave Husholdningsskole og lærte også at sy på systue.

Deres børn:

a. Svend Peder Pedersen Øster,
b. Trier Pedersen Øster,
c. Ebbe Hadrup Pedersen Øster,
d. Elise Marie Pedersen Øster,

Danskernes Historie Online
Danske Slægtsforskeres Bibliotek

e. Gunner Pedersen Øster
f. Anny Metea Pedersen Øster
g. Asta Pedersen Øster
h. Oluf Pedersen Øster.

5.II.A.10.a. Svend Peder Pedersen Øster er født i Højslev kirkeby den 7. april 1925 og han blev gift i Varde den 24. marts 1962 med

Birgit Hansen, der er født i Lourup den 11. februar 1929 som datter af gårdejer Niels Johannes Hansen og hustru Margrethe Marie Straarup, Bramminge.

Svend Peder Pedersen Øster gik i skole i Ørum og i Vinkel og arbejdede ved landbruget med ophold på Borris Landbrugsskole 1946/47 og 1947/48. 1952/53 var han på Viborg Gymnastikhøjskole og 1954 påbegyndte han sin læreruddannelse på Den Frie Lærerskole i Ollerup, som han afsluttede i 1958. Han har været ansat på Vejen Efterskole, på Krabbesholm Højskole, Statsungdomshjemmet Braaskovgaard, Roslev skole, Holtbjerg Ungdomshjem og blev 1. august 1968 ansat på Taarupgaard Ungdomsskole som overlærer. Hans store interesse er historie.

Birgit Hansen gik i Gjørding skole og på Vojens Efterskole. Hun er kontoruddannet og har arbejdet i Esbjerg, Aarhus, København og Tønder.

De har datteren:

1) Hanne Øster, født 13. august 1963 i Skive.
2) en pige, født i januar 1969.

5.II.A.10.b. Trier Pedersen Øster er født i Ørum den 4. januar 1927 og han blev gift i Vridsted den 2o. januar 1959 med Tove Katrine Hansen, der er født i Trevad den 12. februar 1936, som datter af gårdejer Hans Peter Hansen og hustru Anna Julie Mogensen, Trevad pr. Skive.

Trier Pedersen Øster og Tove Katrine Hansen har børnene:

1) Eva Øster, født 1o. juli 196o i Stårup
2) Anni Øster, født 26. februar 1963 i Stårup
3) Bente Øster, født 2o. april 1966 i Starup og
5) Inga Øster, født 31. oktober 1967 i Starup.

5.II.A.10.c. Ebbe Hadrup Pedersen Øster er født i Ørum den 7. februar 1929.

Han gik i skole i Vinkel og arbejdede ved landbruget, indtil han skulle aftjene sin værnepligt i Roskilde. Efter soldatertiden i 195o rejste han til Norge og derefter tog han ophold på St. Testrup Landbrugsskole, hvor han blev uddannet kontrolassistent. Han ar-

Danskernes Historie Online
Danske Slægtsforskeres Bibliotek

bejdede forskellige steder og tog derpå atter til Norge, hvor han nu er ledende kontrolassistent på et mejeri i Larvik.

5.II.A.10.d. Elise Marie Pedersen Øster er født i Ørum den 23. januar 1931 og hun blev gift i Højslev Kirkeby den 18. december 1960 med

Jakob Carlo Madsen, der er født i Stoholm den 27. oktober 1927, som søn af arbejdsmand Peder Kristian Julius Madsen og hustru Ane Kirstine Jensen, Stoholm.

Elise Marie Pedersen Øster gik i skole i Vinkel og er uddannet ved husgerning. En tid var hun servitrice bl.a. i Stoholm.

Jakob Carlo Madsen gik i skole i Stoholm og arbejdede ved landbruget, indtil han som soldat kom til Viborg og herunder gjorde tjeneste ved Den Danske Besættelsesstyrke i Tyskland. Efter hjemsendelsen arbejdede han med forskelligt, bl.a. arbejdede han på et teglværk. Han er nu ansat som slagter på Mønsteds Slagteri i Stoholm. Han har altid været en ivrig sportsmand både aktivt og i arbejdet som hjælpetræner.

Deres børn:

1) Ketty Øster Madsen er født den 11. juli 1961
2) Peder Øster Madsen er født den 29. dec. 1963.

5.II.A.10.e. Gunnar Pedersen Øster er født i Ørum/Fjends den 21. september 1932 og han blev gift i Ørum Sdrl. den 23. juni 1960 med

Birte Marie Bay, der er født i Vammen den 23. juni 1935 som datter af gårdejer Søren Bay og hustru Gyda Skaarup, Vammen.

Gunner Pedersen Øster gik i skole i Vinkel og er uddannet ved landbruget med ophold på St. Restrup Husmandsskole i 1954/55. Værnepligten aftjente han i Viborg i 1953/54 og 1959 købte han sin nuværende ejendom i Ørum Sdrl, hvor han i 1967 byggede ny lade.

Birte Marie Bay gik i skole i Vammen og er uddannet ved husgerning.

5.II.A.10.f. Anny Metea Pedersen Øster er født i Vinkel den 31. oktober 1934 og hun blev gift i Viborg den 21. februar 1957 med

Arne Lange, maler, der er født i Nr. Vinge den 1. september 1931, som søn af arbejdsmand Christian Lange og hustru Magda, Nr. Vinge.

De emigrerede til Canada, hvor Arne Lange ernærer sig som maler.

Danskernes Historie Online
Danske Slægtsforskeres Bibliotek

De har børnene:

1) Tine Lange, født 3o. maj 1959 i Vinkel,
2) Dan Lange, født 26. okt. 1964 i Canada og
3) Christian Lange, født i Canada.

5.II.A.10.g. Asta Pedersen Øster er født i Vinkel den 1. december 1936 og hun blev gift i Fiskbæk den 29. december 1964 med

Svend Aage Bertelsen, der er født i Fiskbæk den 16. november 1923, som søn af gårdejer Laurits Bertelsen.

Asta Pedersen Øster gik i skole i Vinkel og er uddannet ved husgerning. Hun var på St. Restrup Højskole og var bl.a. husbestyrerinde hos sin senere mand i Fiskbæk.

Svend Aage Bertelsen gik i skole i Fiskbæk og er uddannet ved landbruget. Han var i kort tid soldat ved Jydske Dragonregiment og i 1948/49 var han på Lundby Landbrugsskole. Efter nogle år forskellige steder, kom han hjem til fødegården, som han overtog den 25. oktober 1961. I 1965 ombyggede han kostalden.

Deres børn:

1) Jette Øster Bertelsen, født 14. april 1959 i Vinkel.
2) Jan Øster Bertelsen, født 2o. februar 1966 i Fiskbæk.

5.II.A.10.h. Oluf Pedersen Øster er født i Vinkel den 25. juni 194o og han blev gift i Vejerslev den 12. september 1964 med

Else Panum Have, der er født i Vejerslev den 12. juli 1942, som datter af gårdejer Ejvind Panum Have og hustru Sigrid Andersen, Vejerslev, Mors.

Oluf Pedersen Øster gik i skole i Vinkel og var på Ungdomsskole i Ulstrup 1956/57. 1962/63 var han på Asmild Kloster Landbrugsskole og 1. august 1964 overtog han sin fødegård.

Else Panum Have gik i skole i Vejerslev, var på Viborgegnens Ungdomsskole 1958/59, Tommerup Højskole 196o/61, Testrup Sygeplejehøjskole 1961 og hun afsluttede sygeplejeuddannelsen fra Viborg Amts Sygeplejeskole 1964.

De har datteren:

1) Anette Have Øster født 24. marts 1966.

5.II.A.11. Johannes Pedersen Øster er født i Vinkelplet den 3o. juni 19oo og han døde sst. den 16. august 1958. Han blev gift i Højslev den 1o. februar 1939 med

Maren Sørensen Skals, der er født i Hejring den 21. oktober 1895.

Johannes Pedersen Øster gik i skole i Vinkel og er

Danskernes Historie Online
Danske Slægtsforskeres Bibliotek

uddannet ved landbruget. Han overtog sin fødegård 1935 og drev den til sin død.

Maren Sørensen Skals gik i skole i Hejring og er uddannet ved husgerning. Efter mandens død flyttede hun til Højslev.

De har sønnen:

5.II.A.11.a. Henning Skals Øster, født i Vinkelplet den 1o. maj 1939.

Han er fabriksarbejder og ugift.

5.II.A.12. Karl Dusinus Pedersen Øster er født i Vinkelplet den 24. juni 19o2 og han blev gift i Snesere den 5. april 1944 med

Gerda Margrethe Olsen, der er født i Snesere den 21.marts 1912, som datter af kommunelærer Laurits Rasmus Olsen og hustru Agnes Marie Preben Hansen, Snesere.

Karl Dusinus Pedersen Øster tog skovfogedeksamen og er nu leder af "Giesegaard" Savværk ved Kværkeby på Sjælland. Han er formand og sekretær i Venstreforeningen og formand for Foredragsforeningen.

Gerda Margrethe Olsen er medlem af bestyrelsen for Husmoderforeningen.

5.II.B. Jens Jensen er født den 24. juli 186o og han døde den 25. november 1861.

5.II.C. Ane Jensen er født i Låstrup den 2o. juli 1862 og hun døde i Møldrup 1918. Hun blev gift i Låstrup i 1888 med Jens Jensen Gade, der er født i Låstrup den 3o. januar 1862, og som døde i Møldrup den 28. november 1933. Han var søn af gårdejer Jens Jensen og hustru, Låstrup.

Ane Jensen gik i Låstrup skole og er uddannet ved husgerning. Hun var medlem af Menighedsrådet.

Jens Jensen Gade gik i skole i Låstrup og er uddannet ved landbruget. Værenpligten aftjente han i Viborg og efter ophold på Landbrugsskole i Vendsyssel købte han "Hovgaard" i Bjerregrav. Han solgte den siden til sin søn og købte afholdshotellet i Møldrup, hvor han levede indtil sin død.

Deres børn:

1. Jens Laustsen Jensen Gade
2. Kirstine Jensen Gade.

5.II.C.1. Jens Laustsen Jensen Gade, er født i Bjerregrav den 28. juli 1889 og han blev gift i Hersom den 27. maj 1914 med

Danskernes Historie Online
Danske Slægtsforskeres Bibliotek

Kristiane Sofie Nielsen, der er født i Hersom den 27. maj 1892 og døde i Hvolris den lo. december 1964. Hun var datter af gårdejer Niels Nielsen og hustru, "Palsgaard".

Jens Laustsen Jensen Gade gik i skole i Bjerregrav og er uddannet landmand. Han tjente bl.a. hos Anders Jensen (Thorsager) i "Risgaard" i Låstrup. Han overtog sin fødegård og drev den i 15 år, hvorefter han byttede den bort for en landejendom i Thorup ved Nørager. Han nåede ikke at flytte ind på gården, førend han havde købt sin nuværende gård "Palsgaard" i Hvolris, som han stadig driver.

Deres børn:

a. Vagn Jensen Gade
b. Anna Jensen Gade
c. Evald Jensen Gade.

5.II.C.1.a. Vagn Jensen Gade er født i Bjerregrav den 19. juni 1916 og han blev gift i Aalborg den 29. december 1941 med Rigmor Busk, der er født i Kornum den 7. april 1918, som datter af slagter Rasmus Nielsen Busk og hustru Sine Sørensen.

Vagn Jensen Gade gik i Bjerregrav skole og var derefter hjemme et par år inden han kom i mekanikerlære i Gedsted. Efter en tid som værkfører på Skalborg Motor Comp. fik han selv værksted, som han drev i et par år, hvorpå han begyndte som mekaniker ved Aalborg Bybussers værksteder.

Rigmor Busk gik i Kornum skole og er uddannet ved husgerning og har arbejdet en tid som servitrice.

De har sønnen:

1) Leif Gade, født 29. december 1954 i Aalborg.

5.II.C.1.b. Anna Jensen Gade er født i Bjerregrav den 12. juli 192o og hun blev gift i Bjerregrav den 27. august 1948 med Vagn Snæbum Nielsen der er født i Hørup den 27. august 1912, som søn af landmand Niels Jensen Nielsen og hustru Anne Marie Andersen, Hørup.

Anna Jensen Gade gik i skole i Bjerregrav og er uddannet ved husgerning.

Vagn Snæbum Nielsen begyndte som landmand, men er nu vognmand.

De har sønnen:

1) Kaj Gudmund Gade Nielsen, født 27. juni 1938.

5.II.C.1.c. Evald Jensen Gade er født i Bjerregrav den 8. januar 1925.

Han begyndte ved landbruget og har nu et autoophug i

Danskernes Historie Online
Danske Slægtsforskeres Bibliotek

Bjerregrav ved faderens gård. Værnepligten aftjente han 1946/47.

5.II.D. Larsine Jensen er født i Låstrup den 15. august 1864 og hun døde i Gedsted den 1. juni 1943. Hun var gift 2 gange. Første gang blev hun gift den 16. juni 1885 med Anders Andersen, slagter, der er født den 13. december 1853 og som døde den 31. august 1896.

De havde børnene:

1. Jens Risgaard Andersen
2. Jens Risgaard Andersen
3. Marianne Jakobine Andersen
4. Jens Risgaard Andersen
5. Andrea Laurine Andersen.

Larsine Jensen giftede sig anden gang den 9. november 1897 med Søren Kastrup, slagter, der er født 8. oktober 1871 og som døde i Gedsted den 25. januar 1940.

De havde børnene:

6. Niels Kastrup
7. Kjeld Kastrup.

5.II.D.1. Jens Risgaard Andersen er født den 2. september 1885 og han døde den 10. november samme år.

5.II.D.2. Jens Risgaard Andersen er født den 13. april 1887 og han døde den 22. juli 1893.

5.II.D.3. Mariane Jakobine Andersen er født i Gedsted den 2. februar 1890 og hun døde i Låstrup den 31. januar 1948. Hun blev gift i Gedsted den 16. april 1911 med Knud Peter Nielsen Ring, der er født i Raarup den 4. oktober 1885 og som døde i Låstrup den 21. februar 1960.

Mariane Jakobine Andersen gik i skole i Låstrup, fordi hun som lille kom i pleje hos kroejer og købmand Chr. Sørensen i "Kjeldgaardsminde" (den aflange bygning med købmandsforretningen, der ligger umiddelbart ved vejen fra Låstrup til Gedsted).

Knud Peter Nielsen Ring gik i skole i Raarup og er udlært indenfor kolonialbranchen. Han overtog Kjeldgaardsminde efter sin kones plejefar og afstod den i 1957 til sin datter og svigersøn.

Deres børn:

a. Birgitte Ring
b. Oda Ring
c. Inga Ring.

Danskernes Historie Online
Danske Slægtsforskeres Bibliotek

5.II.D.3.b. Oda Ring er født den 2. august 192o og hun døde i Levring den 23. september 1951. Hun er gift med Jens Christian Eskildsen, mejeribestyrer i Levring. Der er 2 børn i ægteskabet.

5.II.D.3.c. Inga Ring er født i Låstrup den 2. august 1924 og hun blev gift i Låstrup den 21. juni 1947 med Johan Peder Kristiansen, der er født i Skals den 18.februar 192o, som søn af kromand Laurits Kristiansen og hustru Kirsten Knudsen, Skals.

Inga Ring gik i skole i Låstrup og var på Haubro Ungdomsskole. Hun er uddannet ved husgerning og har samtidig været en værdifuld hjælp for sin mand i deres købmandsforretning.

Johan Peder Kristiansen gik i skole i Skals og tog realeksamen i Aalestrup. Han er uddannet indenfor kolonialbranchen og kom som kommis til sin kones hjem "Kjeldgaardsminde". 1941/42 tog han eksamen fra Handelshøjskolen i Aalborg og derefter var han 5 år i Hvam som kommis. Han kom atter til Kjeldgaardsminde, hvor han blev gift og overtog forretningen 1957. 1967 udvidede han forretningen med foderstoffer og gødning og samtidig byggede han silo og pakhuse.Han er kommunalrevisor og er i bestyrelsen for Vesthimmerlands Købmandsforretning.

Deres børn:

1) Mariane Ring Kristiansen, født 6. september 1949
2) Knud Ring Kristiansen, født 25. januar 1958.

5.II.D.4. Jens Risgaard Andersen er født i Gedsted den 8. juni 1894 og han blev gift den 27. september 1914 med Inger Pedersen Dalsgaard, der er født den 25. juli 1893 i Roum, som datter af gårdejer Peder Christensen Dalsgaard og hustru Mariane Poulsen, Roum.

Jens Risgaard Andersen gik i skole i Gedsted og er uddannet ved landbruget. Værnepligten aftjente han ved Infanteriet under 1. verdenskrig i 22 mdr. og efter hjemsendelsen arbejdede han med forskelligt, bl.a. som vognmand. Han handler nu med kreaturer, heste og grise.

Inger Pedersen Dalsgaard gik i skole i Roum og Gedsted og er uddannet indenfor husgerning.

Deres børn:

a. Esther Andersen
b. Erna Andersen.

Danskernes Historie Online
Danske Slægtsforskeres Bibliotek

5.II.D.4.b. Erna Andersen er født i Gedsted den 23. marts 1916 og hun blev gift i Gedsted den 9. november 1938 med Johannes Hansen, der er født i Ulsted den 27. december 1911, som søn af snedkermester Laurits Hansen og hustru Christine Larsine Johannesen.

Erna Andersen gik i Gedsted skole.

Johannes Hansen gik i skole i Ulsted og er udlært snedker og konstruktør fra Aalborg.

Deres børn:

1) Hanne Risgaard Hansen, født 11. juni 1944
2) Anne-Marie Risgaard Hansen, født 25. januar 1955.

5.II.D.5. Andrea Laurine Andersen er født i Gedsted den 25. juni 1896 og hun døde i Herning den 27. maj 1963. Hun blev gift i Gedsted den 26. marts 1933 med Amalius Sørensen der er født i Herborg den 9. februar 1885, ~~som~~ søn af landmand N.N. Sørensen og hustru Ane Gott. Han døde i Herning den 15. august 1962.

Andrea Laurine Andersen var mest hjemme på grund af svagt herbred, men hun arbejdede i perioder som husbestyrerinde, bl.a. hos Amalius Sørensen.

Amalius Sørensen gik i skole i Herborg og blev uddannet landmand og murer. Han overtog midt i trediverne Videbæk El-værk, men drev det kun i få år, indtil han startede en trocitagefabrik i Herning. Efter nogle år solgte han fabrikken og fik en konfektionsfabrik i stedet, som han dog måtte opgive. Indtil 4 år før sin død havde han en lille trikotagefabrik.

I ægteskabet er datteren:

5.II.D.5.a. Anna Lise Fabricius Sørensen, der er født i Aarhus den 9. juli 1938.

Hun er nysproglig student fra Herning og dimitterede 1961 fra Gjedved Seminarium. Hun var 5 år ved sct. Ibs skole i Horsens og 1 år ved Sct. Knuds skolen. 1967 konverterede hun til katolicismen og er nu bosat i Ryesgade 28, Aarhus.

5.II.D.6. Niels Kastrup, slagter, er gift med Christiane.

Parret bor i Dybvad og der er ingen børn i ægteskabet

5.II.D.7. Kjeld Kristen Kastrup er født i Gedsted den 24. august og han blev gift den 17. februar 1925 med Christiane Vinther, der er født i Hestbæk den 14. maj 1900, som datter af gårdejer Nikolaj Vinther og hustru

Danskernes Historie Online
Danske Slægtsforskeres Bibliotek

Anne Marie Nielsen.

Kjeld Kristen Kastrup gik i Gedsted skole og er udlært slagter som faderen, hvis forretning han overtog og drev indtil 1958.

Deres børn:

a. Ruth Kastrup
b. Søren Kastrup
c. Poul Kastrup.

5.II.D.7.a. Ruth Kastrup er født i Gedsted den 28. maj 1925 og hun blev gift i Gedsted den 29. oktober 1944 med Bernhard Gadegaard, der er født i Gedsted den 6. maj 1917, som søn af værkfører Martin Chr. Christensen Gadegaard og hustru Sørine Martine Møller Pedersen. Bernhard Gadegaard er uddannet arkitekt.

Deres børn:

1) Per Martin Gadegaard, bygningskonstruktør, født i Randers, den 4. maj 1945 og
2) Jane Gadegaard, apotekerassistentelev, født i Randers den 15. januar 1949.

5.II.D.7.b. Søren Kastrup, dyrlæge, født i Gedsted den 25. juli 1928 blev gift med
Margrethe Eliassen.
Ægteparret opholder sig i Indien og de har sønnen:

1) Anders Henrik Kastrup, født 11. marts 1966.

5.II.D.7.c. Poul Kastrup, værkfører, født i Gedsted den 17. juli 1934 blev gift i Gedsted den 7. juli 1956 med
Eli Jensen, der er født i Gedsted den 14. september 1936, som datter af repræsentant Einar Jensen og hustru Elisabeth Jacobsen, Gedsted.

Deres børn:

1) Kjeld Kastrup, født 11. december 1956 i Gedsted
2) Niels Kastrup, født 25. januar 196o i Gedsted
3) Mads Kastrup, født 28. oktober 1962 i Aalborg.

5.II.E. Anders Jensen Thorsager er født i Låstrup den 7. marts 1866 og han døde den 1. november 1936. Han blev gift i Låstrup den 11. oktober 1892 med
Mette Andersen, der er født den 14. september 1865 og døde den 18. januar 1949.

Anders Jensen Thorsager gik i skole i Låstrup og

Danskernes Historie Online
Danske Slægtsforskeres Bibliotek

og blev uddannet ved landbruget. Han var soldat i Viborg 1885, men var iøvrigt for det meste hjemme og passede gården, mens hans far var optaget af sin snedkervirksomhed, som han ikke ville opgive. Anders Jensen Thorsager overtog "Risgaard" 1892, mod at have forældrene på aftægt. Han var medlem af menighedsrådet.

Mette Andersen gik i skole i Skals og er uddannet ved husgerning med ophold på Skals Højskole.

Deres børn:

1. Bolette Jensen Thorsager
2. Ane Jensen
3. Jens Risgaard Jensen Thorsager
4. Anders Haarbo Jensen Thorsager
5. Ane Jensen Thorsager
6. Kristine Jensen Thorsager
7. Kresten Jensen Thorsager
8. Otto Jensen Thorsager.

Skøde af 6. august 1892:

Undertegnede Gaardejer Christen Jensen i Laastrup skjøder og endelig overdrager herved til Ungkarl Anders Jensen i Laastrup den mig ifølge Vielsesattest, thinglyst 4. Maj 1871 tilhørende Gaardejendom Matr. nr. 8 a i Vester Laastrup By, Laastrup Sogn, af Hartkorn 4 Tdr. 4 Skpr. 1 Fdk. 1/2 Alb., Gammelskat 28 Rdl. 16/m eller nu 56 Kr. 33 Øre, med paastaaende Bygninger og disse mur- og sømfaste Tilbehør.

Med Ejendommen følger foruden sammes Tilbehør af enhver Art tillige Avl og Afgrøde samt Gjødning, Avlsredskaber og Inventarium saavel indvendig som udvendig, Besætningen af Hester, Kvæg og Faar, hvoraf alene undtages bruun 5 Aars Hopp, som jeg forbeholder mig at lade græsse og fodre paa Ejendommen som hidtil i forsvarlig Stand indtil 15 Februar 1893. Ligeledes undtager jeg fra Salget alle i Gaarden værende Haandværkerredskaber samt brædder og Træ, henhørende til Garvningsbrug. Yderligere forbeholdes overensstemmende med Aftægtskontrakt af Dags Dato de Meubler og Sengeklæder samt Indbo i det Hele, som jeg og min Hustru fremtidig ønske at benytte paa vor Aftægt.

Derimod følger yderligere Gaardens Kallekovne, Komfur og Gruekjedel.

Kjøberen har allerede overtaget det solgte og staar samme fra nu af for hans Regning og Risiko. Han tilsvarer alle af Gaarden gaaende Skatter og Afgifter, være sig forfaldne eller ej.

Som Vederlag herfor overtager Kjøberen til Indfrielse uden Ansvar for mig samt Forretning fra 11te Juni d.Aa. den paa Ejendommen hvilende Prioritetsgæld til Kreditforeningen af Jydske Landejendomsbesiddere, oprindelig 9000 kr. nu nedbragt til 8244 Kr. 93 Øre uden at dog Udsættelse i Panteprotokollen forsaavidt har fundet Sted.

Han overtager det med denne Gjæld forbundne solidariske Ansvar og øvrige statutmæssige Forpligtelser. Ifølge sær-

Danskernes Historie Online
Danske Slægtsforskeres Bibliotek

lig udstedte Panteobligationer har Kjøberen derhos i Dag i Henhold til Vedtagelse under Handelen forpligtet sig til at tilsvare sine 3 Svogre ialt 6ooo Kr. og ved Aftægtskontrakt af Dags Dato paataget sig yderligere at tilsvare mig om min Hustru en Aftægt af Kapitalsværdi 27oo Kr.

Noget yderligere Vederlag skal han ikke tilsvare, men af Hensyn til Brugen af Stempelpapir anslaaes Værdien af den solgte Ejendom med Tilbehør til 22.ooo Kr. Heraf regnes 15.ooo for den faste Ejendom og 7ooo Kr. for Løsør et. Naar Aftægtens Kapitalværdi fradrages, bliver Skjødet saaledes at stemple efter 123oo Kr. til første Klasse -82 Kr. og efter 7ooo kr. til ..... - 2 Kr.

I henhold hertil skal den solgte Ejendom med sammes fornævnte Tilbehør herefter tilhøre Hr. Anders Hansen med de samme Rittigheder og Byrder, hvormed jeg har eiet samme under mit Hjemmelsansvar efter Loven.

Retsanmærkning frafaldes om, at Fiskeriet i lille Vejle Aa eller Laastrup Aa er forbeholdt Lynderuggaards ejer.

Indført i Viborg den 6. August 1892.

Til Vitterlighed Christen Jensen
(Thorsager)

M. Pedersen og et andet ulæseligt navn.

5.II.E.1. Bolette Jensen Thorsager er født i Låstrup den 15. august 1893 og hun blev gift i Låstrup den 8. november 1921 med

Anders Jensen Andersen Norup, der er født i Låstrup den 16. marts 1893, som søn af gårdejer Niels Peter Andersen og hustru Kristine Christensen, "Rugdalsgaard", i Nr. Borup.

Bolette Jensen Thorsager gik i skole i Borup og er uddannet ved husgerning. Han var på Skals Højskole i 1916 og er formand for den lokale Husholdningssektion samt i bestyrelsen for hovedafdelingen under Viborg amt.

Anders Jensen Andersen Norup gik i skole i Borup og er uddannet ved landbruget. 1913 var han soldat i Fredericia og han blev senere indkaldt flere gange under 1. Verdenskrig. 1912/13 var han på Skals Højskole og 192o overtog han sin fødegaard "Rugdalsgaard" i Nr. Borup. 1958 afstod han den til sin søn og flyttede ind i eget hus i nærheden af gården. Anders Jensen Andersen Norup havde flere tillidsposter i lokale foreninger.

De har sønnen:

5.II.E.1.a. Peter Norup, der er født i Nr. Borup den 1. oktober 1924 og som blev gift i Bjerregrav den 8. november 1947 med Gerda Gundersen Kristensen, der er født i Grynderup den

Danskernes Historie Online
Danske Slægtsforskeres Bibliotek

6. september 1924, som datter af gårdejer Anders Gundesen Kristensen og hustru Rosa Rudolfe Kristence Koch, Grynderup.

Peter Norup gik i skole i Nr. Borup og er uddannet landmand. Han var soldat i 1946 ved Ingeniørtropperne og 1946/47 havde han ophold på Asmild Kloster Landbrugsskole. 5. november 1958 overtog han "Rugdalsgaard" efter faderen.
Peter Norup er kasserer i Menighedsrådet og medlem af bestyrelsen for Svineslagteriet i Viborg, Venstrevælgerforening, Mejeriet og Brugsen. Han har endvidere ledet gymnastikken og spillet dillettant.

Deres børn:

1) Annette Norup, født 12. april 195o.
Hun har realeksamen og er under kontoruddannelse.

2) Anders Norup, født 21. februar 1958.

5.II.E.2. Ane Jensen er født den 9. februar 1895 og hun døde spæd.

5.II.E.3. Jens Risgaard Jensen Thorsager er født i Låstrup den 21. maj 1896 og han blev gift i Lynderup den 28. maj 1929 med
Ane Kirstine Jørgensen, der er født i Nr. Rind den 7. november 19o1, som datter af gårdejer Søren Jørgensen og hustru Karen Marie Nielsine Nielsen, Nr. Rind.

Jens Risgaard Jensen Thorsager gik i skole i Borup og er uddannet ved landbruget. 1915/16 aftjente han sin værnepligt i Fredericia, med yderligere 2 måneder 1917. 192o havde han ophold på Skals Højskole og 1929 købte han sin nuværende gård "Vestervang" i Låstrup.

Ane Kirstine Jørgensen gik i skole i Nr. Rind og er uddannet ved husgerning og har haft ophold på Skals Højskole i 1925.

De har datteren:

5.II.E.3.a. Mette Thorsager, der er født den 2. december 1932 og som døde den 24. juli 1953. Hun blev gift i Låstrup den 6. maj 1953 med
Jens Peter Nielsen, der er født 13. februar 1922, som søn af gårdejer Jens Chr. Nielsen.

Mette Thorsager gik i skole i Låstrup og er uddannet ved husgerning.

Jens Peter Nielsen er uddannet ved landbruget, arbejdede en tid som bestyrer på Risgaard og købte 1953 sin nuværende landejendom i Navntoft.

De har datteren:

Danskernes Historie Online
Danske Slægtsforskeres Bibliotek

5.II.E.3.a.1) Mette Thorsager Nielsen, der er født den 22. juli 1953. Hun er opvokset hos morfaderen og mormoderen, da hendes mor døde i barselsseng.

5.II.E.4. Anders Haarbo Jensen Thorsager er født i Låstrup den 2o. februar 1898 og han blev gift i Låstrup den 7. december 1932 med
Anna Pedersen, der er født i Låstrup den 16. august 19o6 som datter af gårdejer Peder Pedersen og hustru Karen Laustsen Øster, Låstrup.

Anders Haarbo Jensen Thorsager gik i skole i Borup og er uddannet landmand. Han var soldat ved Trainafd. i København 1919/2o, havde ophold på Skals Højskole 192o/21 og på Asmild Kloster Landbrugsskole 1924/25. 1933 købte han 35 tdr. land fra "Risgaard", hvorpå han byggede en gård "Stenhøjgaard", som han drev, indtil 1. juli 1968, da han afstod den til sin datter Mette og hendes mand. Han er medlem af Menighedsrådet.

Anna Pedersen gik i skole i Låstrup og er uddannet ved husgerning. Hun var på Snoghøj Gymnastikhøjskole i 1927 og på Skals Højskole i 1929. Hun har ledet gymnastikken i Låstrup. På grund af moderens tidlige død opholdt hun sig det meste af tiden hjemme.

Deres børn:

a. Peder Thorsager
b. Mette Thorsager
c. Anders Risgaard Thorsager
d. Karen Thorsager
e. Kristen Otto Haarbo Thorsager
f. Else Marianne Thorsager.

5.II.E.4.a. Peder Thorsager er født i Låstrup den 1. januar 1934 og han blev gift i Ulbjerg den 2. april 196o med
Ruth Teglgård Jacobsen, der er født i Ulbjerg den 21. januar 1935, som datter af købmand Peder Teglgård Jacobsen og hustru Karen Marie Stisen, Ulbjerg.

Peder Thorsager gik i Låstrup skole og på Haubro Ungdomsskole og er uddannet ved landbruget. 1955/56 var han på Viborg Gymnastikhøjskole og 1959/6o på Ladelund Landbrugsskole. I 196o købte han en landejendom i Grønnerup mellem Strandby og Farsø, som han drev til 1967, hvorefter han solgte den og købte hus i Gedsted, hvor han nu er beskæftiget på Metalfabrikken.

Ruth Teglgård Jacobsen gik i skole i Ll. Thorup og i Aalestrup. Hun var på Gudenådalens Ungdomsskole, Rønshoved Højskole 1955 samt i 1956/57 og blev herefter assistent på Rønshoved Børnehjem.

Danskernes Historie Online
Danske Slægtsforskeres Bibliotek

Hun har virket som syerske hos ASANI i Viborg og har været elev på Engelholms Håndarbejdsskole. Senere underviste hun på kursus i Holstebro og omegn.

Deres børn:

1) Aase Thorsager,født 15. juli 1962
2) Karsten Thorsager, født 4. juli 1963 og
3) Else Thorsager, født 9. juni 1966.

alle er de født i Grønnerup ved Farsø.

5.II.E.4.b. Mette Thorsager er født i Låstrup den 3. juni 1937 og hun blev gift i Låstrup den 7. december 1957 med Leo Vagn Nielsen, der er født i Aarhus den 2o. april 1929, som søn af forhv. gårdejer Kristian Nielsen og hustru Anna-Marie Pedersen.

Mette Thorsager og Leo Vagn Nielsen overtog "Stenhøjgaard" i Låstrup den 1. juli 1968. Indtil da havde Leo Vagn Nielsen været ansat hos Scanlace i Viborg som bogholder.

Deres børn:

1) Anders Thorsager Nielsen, født 21. dec. 1958
2) Henrik Thorsager Nielsen, født 13. dec. 1962
3) Kristian Nielsen, født4. maj 1968.

alle er født i Viborg.

5.II.E.4.c. Anders Risgaard Thorsager er født i Låstrup den 18. august 1938 og han blev gift i Lynderup den 25. april 1959 med Ingrid Haarbo, der er født i Nr. Rind den 17. januar 1941, som datter af gartner Jens Andersen Haarbo og hustru Frida Marie Sørensen, Nr. Rind.

Anders Risgaard Thorsager er arbejdsmand.

Deres børn:

1) Torben Thorsager, født 27. juli 1959
2) Benny Thorsager, født 28. okt. 1962
3) Palle Thorsager, født 12. okt. 1965.

5.II.E.4.d. Karen Thorsager er født i Låstrup den 29. juni 194o og hun blev gift i Låstrup den 25. april 1963 med Bjarne Lücking, der er født i Næstved den 11. februar 1938, som søn af teglbrænder Karl Valdemar Lücking og hustru Clara Alvilde Justesen, Næstved.

Karen Thorsager gik i skole i Låstrup og var på Haubro Ungdomsskole. Hun har gennemgået en 3-årig uddannelse ved Statens Åndsvageforsorg, hvor hun nu er plejerske.

Danskernes Historie Online
Danske Slægtsforskeres Bibliotek

Bjarne Lücking gik i skole i Ladby og Nyholsted og er uddannet ungdomsleder ved Esbjerg Højskole. Han har ligeledes gennemgået den 3-årige uddannelse ved Statens Åndsvageforsorg, hvorunder han nu er afdelingsleder på børnehospitalet i Vangede. Han er medlem af Samarbejdsudvalget og er formand for det lokale Personaleforbund.

Der er ingen børn i ægteskabet.

5.II.E.4.e. Kristen Otto Haarbo Thorsager er født i Låstrup den 15. oktober 1945 og han blev gift i Herlufholm den 2o. august 1966 med

Alice Birgit Lücking, der er født i Ladby den 19. august 1945, som datter af teglbrænder Carl Valdemar Lücking og hustru Clara Alvilde Justesen, Næstved.(Altså en søster til Bjarne).

Kristen Otto Haarbo Thorsager gik i skole i Låstrup og tog præliminæreksamen i Skals. Han er kontoruddannet på "Skalma" i Skals og er nu ansat i forsikringsselskabet "Skjold" i København, men bor privat i Slagelse.

Alice Birgit Lücking gik i Nyholsted skole og er uddannet sygehjælper.

De har datteren:

1) Birthe Haarbo Thorsager, født 18. februar 1967.

5.II.E.4.f. Else Marianne Thorsager er født i Låstrup den lo. november 1948.

Hun gik i skole i Låstrup og er uddannet ekspeditrice i Låstrup Brugs, hvor hun stadig er ansat. Hun har handelsskoleeksamen fra Aars.

5.II.E.5. Ane Jensen Thorsager er født i Låstrup den 15. marts 19oo og er ugift.

Hun gik i skole i Borup og Låstrup og er uddannet ved husgerning. 1918 var hun på Skals Højskole, men var iøvrigt ellers mest hjemme på gården, hvor hendes bedstefar Christen Thorsager var på aftægt.

Sammen med sin søster Kristine overtog hun "Risgaard" den 1. november 1943, fordi hendes bror Kristian,der oprindelig havde overtaget den, døde ung. 1. april 1963 solgte de gården og flyttede sammen ind i en ny villa i Låstrup ny, hvor de stadig bor.

5.II.E.6. Kristine Jensen Thorsager er født i Låstrup den 19. december 19ol og er ugift.

Ligesom søsteren Ane var hun for det meste hjemme, dog afbrudt af et ophold på Skals Højskole i 1925. Hun er iøvrigt omtalt under søsteren Ane.

Danskernes Historie Online
Danske Slægtsforskeres Bibliotek

5.II.E.7. Kristen Jensen Thorsager er født i Låstrup den 18. april 1903 og han døde den 6. oktober 1942 som ugift.

Kristen Jensen Thorsager gik i skole i Borup og Låstrup og er uddannet landmand. Han var dragon i Randers og gennemgik korporalskolen. Han arbejdede mest hjemme på gården og bestyrede den for moderen, da hun blev enke. Han døde af kalvekastningsfeber efnogle måneders sygdom.

5.II.E.8. Otto Jensen er født i Låstrup den 22. maj 1904 og døde som spæd.

5.III. Rasmus Jensen er født den 3. oktober 1844 og er bosat i U.S.A.

5.IV. Axel Jensen er født den 4. marts 1847 og han døde den 16. april 1847.

5.V. Axeline Margrethe Jensen er født den 24. april 1848 og hun døde i 1928. Hun var gift med

Niels Jensen (Risgaard), der er født i Låstrup den 26. febr.1840 og døde i 1923. (Han var halvbror til Christen Thorsagers hustru: Bolette Jensen.

Axeline Margrethe Jensen gik i skole i Rødding og er uddannet ved husgerning. Hun tjente bl.a. på en stor gård i Rødding og blev senere husbestyrerinde for Niels Jensen (Risgaard), der var enkemand og far til 4 børn.

Niels Jensen (Risgaard) gik i skole i Låstrup og er uddannet ved landbruget. Han overtog sin første kones fødehjem i Thostrup, hvor han boede til sin død og hvor han boede på aftægt efter at have solgt ejendommen til sin svigersøn Peter Christiansen.

Deres børn:

A. Ane Jensen
B. Mette Kathrine Jensen

5.V.A. Ane Jensen er født i Tostrup den 3. februar 1883 og hun døde sst. den 5. april 1960. Hun blev gift i Tostrup den 5. januar 1909 med

Peter Anton Christiansen, der er født i Roum den 12. september 1882.

Ane Jensen gik i skole i Tostrup og er uddannet ved husgerning.

Peter Anton Christiansen gik i skole i Roum og er uddannet ved landbruget. Ved sit giftermål overtog

Danskernes Historie Online
Danske Slægtsforskeres Bibliotek

han sin kones fødegård "Højvang" i Tostrup, som han drev, indtil han 1955 afstod den til sin yngste søn Niels Risgaard, hos hvem han nu er på aftægt.

Deres børn:

1. Christian Marinus Christiansen
2. Anine Margrethe Christiansen
3. Ejnar Christiansen } tvillinger
4. Ester Christiansen }
5. Niels Risgaard Christiansen.

5.V. A.1. Christian Christiansen er født i Tostrup den 18. juli 1910.

Han er uddannet landmand og havde ophold på Tommerup Højskole i 1930/31. 1953 købte han 18 tdr. land ager for at oprette et statshusmandsbrug, men tanken blev ikke realiseret, hvorfor han byttede jorden med sin nuværende landejendom i Tostrup - i 1954.

5.V.A.2. Anine Margrethe Christiansen er født i Tostrup den 18. maj 1914 og hun blev gift første gang den 19. juni 1935 i Tostrup med

Jens Kramer, arbejdsmand, der er født i Tapdrup den 3. september 1904.

Anine Margrethe Christiansen gik i Tostrup skole og er uddannet ved husgerning.

Deres børn:

a. Else Kramer
b. Birthe Kramer
c. Grethe Kramer.

5.V.A.3. Ejnar Christiansen er født i Tostrup den 17. september 1918 og han blev gift i Ulbjerg den 3. november 1950 med

Betty Simona Pedersen, der er født i Ulbjerg den 5. september 1925, som datter af gårdejer Laust Chr. Pedersen og hustru Ane Kirstine Jensen, Lille Thorup.

Ejnar Christiansen gik i skole i Tostrup og er uddannet ved landbruget. Værenpligten aftjente han i Viborg i 1939/40 og 1950 købte han sin nuværende gård i Hørup ved Bjerregrav. Han har stadig om- og udbygget gården, så den i dag står med moderne, rummelige bygninger. Han har endvidere været i bestyrelsen for forskellige lokale foreninger.

Betty Simona Pedersen gik i skole i Lille Thorup og er uddannet ved husgerning.

Deres børn:

a. Vera Christiansen, født 17. juli 1956
b. Gert Christiansen, født 10. marts 1958.

Danskernes Historie Online
Danske Slægtsforskeres Bibliotek

5.V.A.4. Ester Christiansen er født i Tostrup den 17. september 1918 og hun blev gift i Tostrup den 3o. december 1937 med

Kristen Andersen, der er født i Bjerregrav ved Møldrup den 5. oktober 1914, som søn af gårdejer Niels Chr. Andersen og hustru Sørine Anine Kristine Mogensen, Bjerregrav.

Ester Christiansen gik i skole i Tostrup og er uddannet ved husgerning.

Kristen Andersen gik i skole i Bjerregrav og er uddannet ved landbruget. Han arbejdede hjemme, bortset fra 3 år, og han bestyrede gården i ca. 2 år, hvorefter han overtog den den 1. november 1937. Han har stadig om- og udbygget sin gård, med ny stald og lade 1956, og i dag står den med gode, rummelige bygninger. Han er i bestyrelsen for forskellige lokale foreninger og har været en ivrig fodboldspiller og har virket som dommer ved fodboldkampe i flere år. Ægteparret fik i 1968 De Jydske Landboforeningers sølvmedalje for landboflid. Avisen skrev følgende:

"Ester og Kristen Andersen, Bjerregrav ved Møldrup, overtog i 1937 Kristen Andersens fødehjem, der var på 16 hektarer. Allerede året efter ramte katastrofen dem i form af sandflugt i fornindelse med påskestormen i 1938. Skaden forstærkedes af, at et udlevet læhegn i ejendommens vestside var fjernet og erstattet med løvhegn, som delvis blev ødelagt, mens gården sandede til, og sæd og gødning blæste bort.

Det har taget år at få skaderne på arealerne udbedret, og det har ofte været nødvendigt at efterplante i de nye hegn. Under disse betingelser var det gentagne gange nødvendigt at grundforbedre, og mergelen dertil blev gravet op i en stedlig mergelgrav og kørt direkte på marken med hesteforspand.

Besætningen er blevet mere end fordoblet, og der leveres 4oo svin årlig til slagteriet. Maskinparken er gjort tidssvarende og der er anskaffet vandingsanlæg. De forbedringer, Ester og Kr. Andersen har udført på ejendommen, fremgår bedst ved at anføre, at mens købesummen i 1937 var 21.ooo kr., anslås handelsværdien i dag til 27o.ooo kr.

Kristen Andersen har gjort en udmærket indsats i egnens landbrugsfaglige arbejde. Han er medlem af husdyrbrugsudvalget for Rinds Herreds Husmandskreds, formand for den lokale husmandsforening og for kontrolforeningen. Ved siden af har hans interesse for idrætten været så stor, at han i en årrække var formand for sognets idrætsforening."

Deres børn:

a. Inge Lis Andersen
b. Ellý Sonja Andersen
c. Niels Bay Andersen
d. Jonna Britta Andersen
e. Jonna Britta Andersen
f. Anette Andersen.

Danskernes Historie Online
Danske Slægtsforskeres Bibliotek

5.V.A.4.a. Inge Lis Andersen er født i Bjerregrav den 9. juli 1938 og hun blev gift i Bjerregrav den 18. august 1956 med
Arne Vestergaard Kristensen, der er født i Bedsted den 22. juni 1929, som søn af husmand Anders Vestergaard Kristensen og hustru Nielsine Kristine Andersen Skårup.
Arne Vestergaard Kristensen er uddannet tømrer.
Deres børn:

1) Ulla Vestergaard Kristensen, født 2. juli 1957
2) Kurt Vestergaard Kristensen, født 22.jan. 1959
3) Finn Vestergaard Kristensen, født 7.april 1964.

alle er født i Aarhus.

5.V.A.4.b. Elly Sonja Andersen er født i Bjerregrav den 24. februar 1942 og hun blev gift i Bjerregrav den 2. september 1961 med
Egon Jørgensen, der er født i Låstrup den 3. juli 1942, som søn af pedel Otto Jørgensen og hustru Lilly Ingeborg Jørgensen, Låstrup.

Elly Sonja Andersen gik i skole i Bjerregrav og har lært syning og tilskæring.

Egon Jørgensen gik i Låstrup skole og er mejerist.

Deres børn:

1) Connie Jørgensen, født 21. februar 1961 i Aarhus
2) Kent Jørgensen, født 2. juni 1962 i Viborg
3) Lene Jørgensen, født 12. juni 1963 i Skals.

5.V.A.4.c. Niels Bay Andersen, plejeassistent, er født i Bjerregrav den 21. december 1943 og er gift med
Jytte Møldrup.

5.V.A.4.d. Jonna Britta Andersen er født i Bjerregrav den 14. december 1946 og døde den 22. marts 1947.

5.V.A.4.e. Jonna Britta Andersen er født i Bjerregrav den 12. maj 195o. Hun er uddannet damefrisør.

5.V.A.4.f. Anette Andersen er født den 3o. maj 1957.

Danskernes Historie Online
Danske Slægtsforskeres Bibliotek

5.V.A.5. Niels Risgaard Christiansen er født i Tostrup den 4. juni 192o og han blev gift i Tostrup den 19. maj 1955 med Dagny Jensen Øster, der er født i Tostrup den 11. juli 1932, som datter af gårdejer Anders Jensen Øster og hustru Karen Kirstine Bertelsen.

Niels Risgaard Christiansen gik i skole i Tostrup, er uddannet landmand og overtog sin fødegård den 1. april 1955.

Dagny Jensen Øster gik i Tostrup skole og er uddannet ved husgerning. Hun var mest hjemme, på grund af moderens svagelighed.

De har sønnen:

a. Per Christiansen, født 26. september 1957.

5.V.B. Mette Cathrine Jensen er født i Thostrup den 24. januar 1889.

Hun gik i skole i Thostrup og var husbestyrerinde for samme mand 192o-1957. Da manden døde, blev hun hos hans søn, indtil hun i 1965 tog ophold på Plejehjemmet i Rødkjærsbro, hvor hun stadig er.

5.VI. Ane Cathrine Jensen er født den 12. november 195o og hun døde i 1923. Hun var gift med
_____ Kjærsgaard.
De har sønnen:

5.VI.A. Niels Kjærsgaard, der er gift med
Inger Marie Nielsen.

5.VII. Ane Elisabeth Jensen er født den 6. august 1854 og hun døde den 12. februar 1858.

5.VIII. Jensine Jensen er født den 15. maj 1856 og hun døde i 1942. Hun var gift med
Christen Andersen, landmand, der er født i Øster Velling den 22. november 1854 og som døde i Hjorthede den 9. juni 1936.

Ægteparret havde en ejendom i Hjorthede, men havde ingen børn.

Danskernes Historie Online
Danske Slægtsforskeres Bibliotek

5.I. Karen Thomasdatter og Anders C. Jensen Thorsager m/familie

5.I.C. Petronille og Christen Christensen (hendes 2. mand)

5.I.C. Søren Christiansen (Petronilles 1. mand)

5.I.C. Petronille Dorthea Jensen som ung

5.I.C.3.a. Signe og Anders Knap Christensen

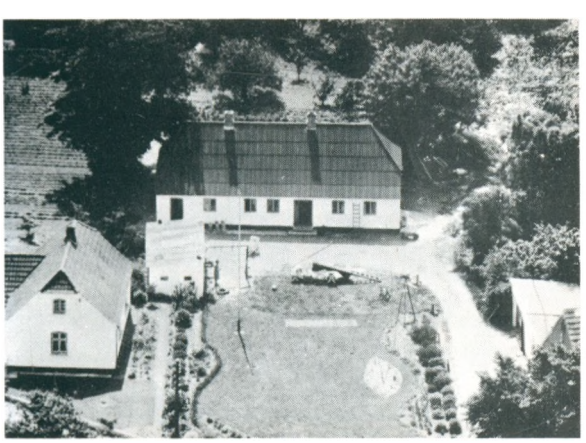

Anders Kanp Christensens hus i Løvel (tidl. hans bedstemoders)

5.I.C.3.a.1)-4) Anders Knap [illegible]

5.I.C.3.a.1) Kurt Knap Christensen

5.I.C.3.a.2) Karna Knap Christensen

5.I.C.3.c. Gnedfred og Ejnar Sørensen

Danskernes Historie Online
Danske Slægtsforskeres Bibliotek

5.I.C.3.b.1) Conni Marie Knap Sørensen

5.I.C.3.b.2) Karsten Knap Sørensen

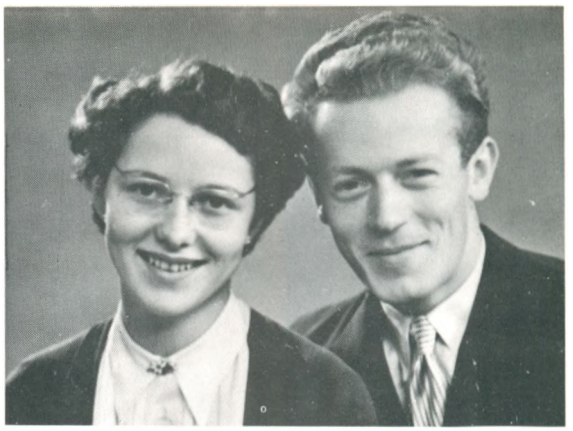

5.I.C.3.c. Regina og Tage Knap Christensen

5.I.C.3.c.1)og 2) Regina og Tage Knap Christensens børn

5.II. Christen Jensen Thorsager

5.II.A. Mette Kathrine og Peder Pedersen Øster m/børn

5.II.A. Mette Kathrine og Peder Pedersen Øster

5.II.A.1.a. Gerda og Bertel Øster

5.II.A.1.c. Karen og Peder Kr. Pedersen Øster

Danskernes Historie Online
Danske Slægtsforskeres Bibliotek

5.II.A.1.e. Edith og Peder Pedersen Øster

5.II.A.1.f. Bodil og Hans Chr. Kristensen

5.II.A.2. Kirsten og Anders Jensen

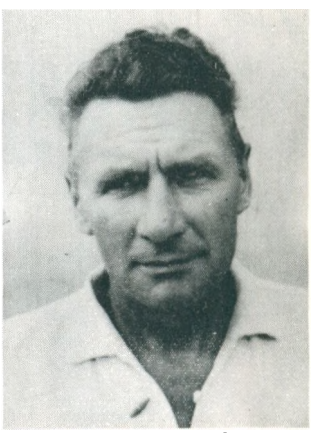

5.II.A.2.d. Hans Juuls-gaard Jensen

5.II.A.2.J. Karen Eva og Hans Kirke Jacobsen

5I.A.4. Jens Pedersen Øster

5.II.A.4.b. Erik Øster

5.II.A.4.b. Ragna Øster

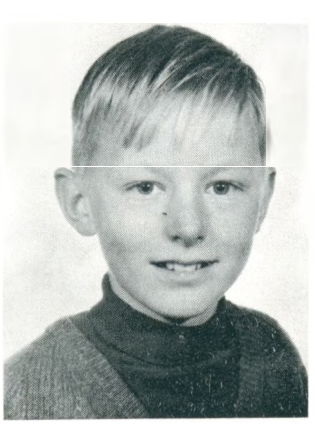

5.II.A.4.b.1) Jens Øster

5.II.A.4.b.2) Hanne Øster

Danskernes Historie Online
Danske Slægtsforskeres Bibliotek

5.II.A.6. Bolette Daasbjerg

5.II.A.6. Johan Daasbjerg

5.II.A.6.b. Mette Munch

5.II.A.6.b. Jens Munch

5.II.A.6.b.1) og 2) Birthe
og Carsten Munch

5.II.A.6.c. Jenny og Peder Johansen Daasbjerg

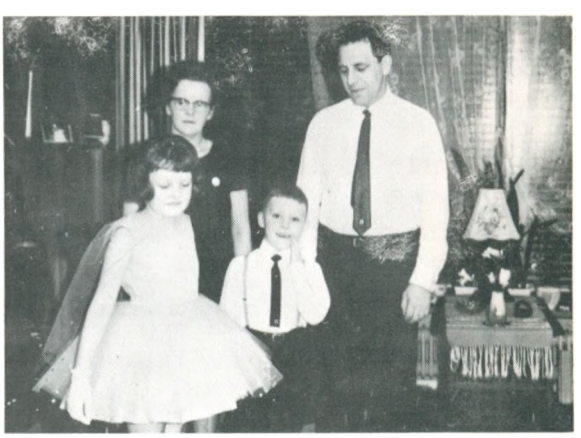

5.II.A.6.d. Petra og Svend Daasbjerg

5.II.A.6.e. Marie Daasbjerg

5.II.A.6.f. Martha og Henry Daasbjerg

5.II.A.7. Chr. Thorsager
Pedersen Øster
m/hustru

Danskernes Historie Online
Danske Slægtsforskeres Bibliotek

5.II.A.8. Inger og Alfred Otto Øster

5.II.A.8.a. Edith Kirstine og Ansgar Albretsen

5.II.A.8.a.1) Olga og Niels Gjørup Madsen

5.II.A.8.a.1)a,b,c) Olga og Niels Gjørup madsens børn

5.II.A.8.a.4) Anna Sigrid Vestergaard Præst

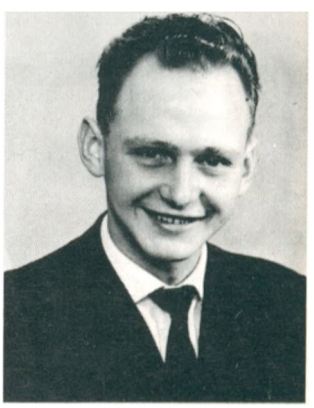

5.II.A.8.a.4) Jens Chr. Vestergaard Præst

5.II.A.8.b. Inger og Jens peter Øster

5.II.A.8.c. Tage Øster

5.II.A.9. Caroline og Chresten Jacobsen

5.II.A.9.a. Ingerlise og Axel Jacobsen

5.II.A.9.a.1) Ulla Jacobsen

5.II.A.9.a.2) Birte Jacobsen

Danskernes Historie Online
Danske Slægtsforskeres Bibliotek

5.II.A.10. Maren Kirstine Øster

5.II.A.10 Peter Tinus Pedersen Øster

5.II.A.10.a. Birgit og Sv. P. Pedersen Øster

5.II.A.10.b. Tove og Trier Øster

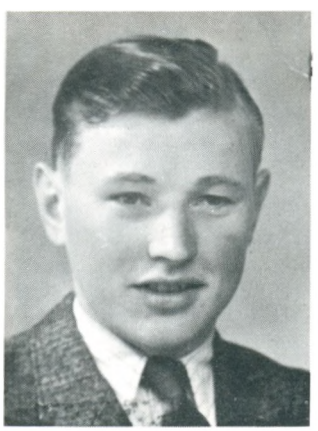

5.II.A.10.c. Ebbe Øster

5.II.A.10.d. Elise og Jacob C. Madsen

5.II.A.10.e. Birthe og Gunner Øster

5.II.A.10.f. Anne Metea og Arne Lange, Canada

5.II.A.10.g. Asta og Sv. Aa. Bertelsen

5.II.A.10.h. Else og Oluf Øster

5.II.A.11. Maren og Johs. Pedersen Øster

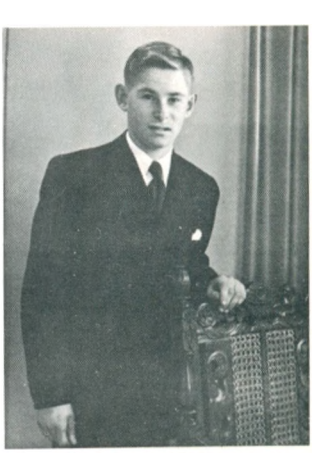

5.II.A.11.a. Henning Skals Øster

Danskernes Historie Online
Danske Slægtsforskeres Bibliotek

5.II.D. Larsine Jensen
(gift 2 gange)

5.II.D.3. Marianna og Knud
Peter Nielsen Ring

5.II.D.3.a. Inga og Johan
Peter Kristiansen
m/børn

5.II.D.5.a. Anna og
Johannes Hansen

5.II.D.5. Andrea
Laurine Sørensen

5.II.D.5. Amalius
Sørensen

5.II.D.5.a. Anna Lise
Fabricius Sørensen

5.II.E. Mette og Anders
Jensen Thorsager

5.II.E. Mette og Anders Jensen Thorsager m/børn

5.II.E.1-6. Mette og Anders J. Thorsagers børn

5.II.E.1. Bolette og Anders
Jensen A. Norup

5.II.E.1.a. Gerda og
Peter Norup

Danskernes Historie Online
Danske Slægtsforskeres Bibliotek

5.II.E.1.a.1) og 2) Gerda og Peter Norups børn

5.II.E.3. Ane og Jens Risgaard Jensen Thorsager m/datterdatteren

5.II.E.4. Anne og Anders Haarbo Jensen Thorsager m/børn

5.II.E.4.a. Ruth og Peder Thorsager

5.II.E.4.b. Mette og Leo Vagn Nielsen m/børn

5.II.E.4.c. Ingrid og Anders Risgaard Thorsager m/børn

5.II.E.4.d. Karen og Bjarne Lücking

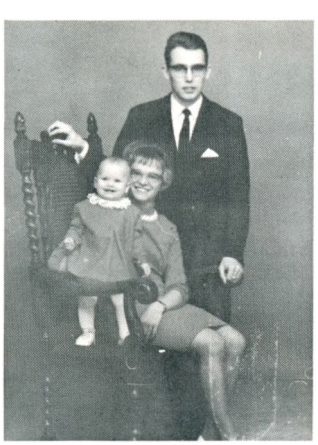

5.II.E.4.e. Alice og Kristen O. Haarbo Thorsager

5.II.E.4.f. Else Marianne Thorsager

Danskernes Historie Online
Danske Slægtsforskeres Bibliotek

5.II.E.7. Kristen Jensen Thorsager

5.III. Rasmus Jensen, U.S.A.

5.V. Axeline og Niels Risgaard Jensen

5.V.A. Ane og Peter Kristiansen

5.V.A.1. Christian Marius Kristiansen

5.V.A.2. Annine Marg. Kristiansen m/døtrene

5.V.A.3. Ejnar Kristiansen

5.V.A.3. Betty Kristiansen

5.V.A.4. Esther og Kr. Andersen m/børn

5.V.A.4. Esther og Kr. Andersens gård i Bjerregrav

Danskernes Historie Online
Danske Slægtsforskeres Bibliotek

Kr. Andersens forældre

5.V.A.4.b. Elly og Egon Jørgensen m/børn

5.V.A.5. Dagny og Niels Risgaard Kristiansen

5.V.B. Mette Cathrine Jensen

Danskernes Historie Online
Danske Slægtsforskeres Bibliotek

Efterkommere

efter

MICHEL CHRISTENSEN THORSAGER

afd. VI

Danskernes Historie Online
Danske Slægtsforskeres Bibliotek

Skema 6.

E F T E R K O M M E R E

efter

Michel Christensen Thorsager, gårdejer i "Thorsagergaard" i Batum, er født i Batum den 17. marts 1800 og han døde sst. den 21. oktober 1862. Han blev gift i Skals i 1839 med
Anna Jørgensdatter, der er født i Skals den 7. april 1815 og som døde i Batum den 1. september 1877.

Parret overtog Michels fødegård "Thorsagergaard" og boede her fra de blev gift til deres død.

Deres børn:

I. Christen Mikkelsen
II. Jørgen Mikkelsen
III. Jens Christian Mikkelsen
IV. Johanne Mikkelsen.

6.I. Christen Mikkelsen, gårdejer, er født i Batum den 24. februar 1840 og han døde samme sted den 14. juni 1933. Han blev gift i Bjerregrav den 24. oktober 1875 med Sofie Hedvig Andersen, der er født i Navndrup den 17. september 1850 og som døde i Batum den 1. marts 1927. Hun var datter af møller Anders Thorup Andersen og hustru Hedvig, Navndrup.

Christen Mikkelsen gik i skole i Rødding og er uddannet ved landbruget. 1874 fik han en jordlod på 60 tdr. land i nærheden af Loldrup sø og her opførte han efterhånden en trelænget gård. Han var en slider, og det var en gård i fremgang,han i 1901 afstod til sin datter Karen og hendes mand Jens Jensen (kaldet Møller). Christen var på aftægt, men helt opgive at have med jord at gøre kunne han ikke. Han fik 4 tdr. land, som han tumlede med og dyrkede forskelligt på. Han havde endda en ko.

Sofie Hedvig Andersen gik i skole i Kristrup og er uddannet ved husgerning. Hun havde en god sangstemme og sang meget til sit arbejde.

Deres børn:

A. Ane Madsine Mikkelsen
B. Karen Marie Mikkelsen
C. Gertrud Mikkelsen
D. Mikkeline Mikkelsen
E. Andrea Mikkelsen
F. Axeline Christiane Mikkelsen
G. Jørgine Mikkelsen
H. Jensine Mikkelsen.

Danskernes Historie Online
Danske Slægtsforskeres Bibliotek

6.I. Christen Mikkelsens yngste datter Jensine, gift med Lars Kloster i Velds fortæller om sin far og mor og om sit hjem i Batum:

"Far fik 6o tdr. land landhede fra Thorsagergaard. Af disse var kun de 5 tdr. land nogenlunde opdyrket. Da han ikke straks kunne få sit udkomme af denne magre jord, måtte han arbejde på nabogården og måtte derfor arbejde med egen jord, når han efter en lang og slidsom dag kom hjem. Han spændte studene for ploven, men det hændte, at trætheden overmandede ham så han måtte tage en lur på marken, medens studene græssede. Når han så havde sovet en timestid eller så, fortsatte han pløjningen.
Han byggede et vinkelhus af sten, som han samlede på heden, og hertil hentede han min mor Sofie Hedvig, født Andersen, da de den 24. oktober 1875 blev gift. De måtte slide i det fra morgen til aften, og da de efterhånden fik 8 børn, var der mange munde at mætte. Men jeg synes vi levede godt og spiste godt. Vi levede jo af egne produkter. Mor kærnede smør, lavede ost og bryggede øl - og så fik vi meget fårekød, for far holdt mange får. Om morgenen fik vi mælkebrød og resten af dagen mest fårekød på forskellige måder. Men det smagte godt og mættede.
Far tærskede jo selv sin høst med plejl og jeg kan huske, at han sled sådan i det, at han engang imellem måtte have en morgenlur. Mor kom så med nogle pålægsmellemmad og hertil fik far en dram - som skik jo var dengang - og så sov han et par timer og vågnede op med friske kræfter og var klar til at tage fat igen.
Far faldt en gang ned fra en rugstak og slog baghovedet så han mistede bevidstheden. Han fik også en grim flænge.Mor anede ikke sine levende råd. Hun måtte jo have bud efter doktoren, men da hun var alene hjemme med min ældste søster kunne hun jo ikke forlade ham i den tilstand - og der var et par kilometer til nærmeste nabo. Til alt held kom en mand tilfældigvis forbi på vej til Viborg, hvortil der var 7 km. Han fik så et brev med og efter lang tids venten - det gik ikke så stærkt dengang - kom doktoren og fik far under behandling. Far var jo stærk af natur og kom sig ret hurtigt efter uheldet.
Det var under små kår vi levede i det lille hjem, men alle var jo optaget af arbejde og skolegang og vi havde et godt forhold i familien. Far og mor var meget bestemte, men vi fik aldrig klø. Et ord eller en mine fra een af dem var nok. Så vidste vi, at der ikke var mere at snakke om.
Her voksede vi otte søstre op og aldrig glemte vi far og mors omsorg og kærlighed, der gør mindet om dem begge og vort lille hjem til en stor glæde."

Danskernes Historie Online
Danske Slægtsforskeres Bibliotek

6.I.A. Ane Madsine Mikkelsen er født i Batum den 25. december 1877 og hun døde samme sted den 25. marts 1945.

6.I.B. Karen Marie Mikkelsen er født den 24. december 1879 og hun døde i Batum den 26. januar 1954. Hun blev gift i Tjele den 5. november 19o1 med Jens Jensen(Møller), der er født i Nr. Vinge den 19. august 1877, som søn af møllebygger og fæster under Tjele Peder Jensen og hustru Elseline Marie Poulsen, Nr. Vinge og senere Foulum.

Karen Marie Mikkelsen gik i skole i Rødding og er uddannet ved husgerning. Hun tjente bl.a. i 7½ år hos Chr. Vestergaard, som gav hende en kvie i bryllupsgave.

Jens Jensen (kaldet Møller, fordi hans far var møllebygger) gik i skole i Foulum og Overlund og kom ud at tjene 9 år gammel. 19o1 overtog han sin kones fødegård og han fortsatte sin svigerfars dygtige arbejde med at oparbejde en gård på den megen hede,der hørte til. Til at begynde med var der kun 2 køer, 1 kvie og 2 stude. Han var meget dygtig og flittig og blev i 1931 påskønnet med Det Danske Landhusholdningsselskabs store sølvbæger.
Han var endvidere medlem af Sognerådet i 11 år og bestyrelsesmedlem i mejeriet. 1952 bortforpagtede han gården til sin yngste søn Johannes, som overtog den i 1954, mens Jens "Møller" blev boende på aftægt, indtil 1968, da han kom på alderdomshjem, først i Vammen og siden på et plejehjem i Bjerringbro.

Deres børn:

1. Emilie Petrine Jensen
2. Kristian Holger Jensen
3. Andrea Hilda Jensen
4. Sofie Hedvig Jensen
5. Peter Jensen
6. Johannes Jensen.

6.I.B.1. Emilie Petrine Jensen er født den 18. september 19o2 og hun blev gift i Rødding den lo. juni 1946 med Gerhard Jensen, gårdejer og enkemand, der er født i Tånum den 5. februar 1899 og som døde sst. den 28. marts 1962.

Emilie Petrine Jensen gik i skole i Rødding og er uddannet ved husgerning. 1924 var hun på Børkop Højskole. Hun arbejdede forskellige steder, bl.a. som husbestyrerinde på "Lykkeborg" ved Viborg i 6 år og hos sin senere mand, der dengang boede i Bjerregrav ved Randers. Hun og hendes mand overtog "Korsmedergaard" i Tånum efter hendes faster, som de derefter havde på aftægt i lo år. Siden sin mands død har hun selv drevet gården.

Danskernes Historie Online
Danske Slægtsforskeres Bibliotek

Gerhard Jensen gik i Tånum skole og er uddannet ved landbruget. Han var en kort tid elev på Hadsten Højskole og købte i 1926 noget jord fra Moesgaard i Bjerregrav ved Randers og her opbyggede han en statsejendom, som han havde, indtil han i 1951 overlod den til en søn af første ægteskab og købte sin kones fasters gård "Korsmedergaard" i Tånum. Han var medlem af Sognerådet, formand for Mejeriet og i bestyrelsen for flere lokale foreninger.

6.I.B.2. Kristian Holger Jensen er født i Batum den 11. september 1905 og han blev gift i Ravnkilde den 22. april 1934 med

Maren Sørine Johanne Christensen, der er født i Ravnkilde den 9. februar 1903, som datter af landmand Julius Christensen og hustru Karoline Sørensen, Skårup, Ravnkilde.

Kristian Holger Jensen gik i skole i Rødding og arbejdede hele tiden hjemme hos faderen. Ved sit giftermål købte han sin nuværende gård i Batum (nabo til fødegården) og siden da bygget både hestestald og kostald.

Maren Sørine Johanne Christensen gik i skole i Ravnkilde og kom ud at tjene allerede som barn. Hun er uddannet kontrolassistent på Asmild Kloster Landbrugsskole og har virket som sådan i Vendsyssel, Batum og Løvel.

6.I.B.3. Andrea Hilda Jensen er født den 26. februar 1909 og hun blev gift den 4. marts 1930 med

Karl Handberg, der er født i Viborg den 2. maj 1908, som søn af avlsbruger Jens P. Handberg og hustru Sofie Eggertine Kristensen Nørgaard.

Andrea Hilda Jensen gik i skole i Rødding og er uddannet ved husgerning. Hun er medlem af aftenskolenævnet.

Karl Handberg gik i skole i Viborg og er uddannet ved landbruget med aftenkursus i Viborg i 2 vintre. 1930 købte han sin nuværende gård "Nørrelund" i Gl. Asmild og 1949 købte han yderligere 7 tdr. land, der blev lagt ind under gården, som nu ialt er på 56 tdr. land. Han har stadig ombygget og udbygget gården, som i dag står med solide længer og et stuehus, der har undergået store forandringer. Han sidder i bestyrelsen for mejeriet og er i læplantningslauget, der i sin tid blev oprettet for at bøde på arbejdsløshed.

Deres børn:

a. Karen Sofie Handberg
b. Jens Erling Handberg
c. Grethe Elisabeth Handberg
d. Jørgen Evald Handberg.

Danskernes Historie Online
Danske Slægtsforskeres Bibliotek

6.I.B.3.a. Karen Sofie Handberg er født i Asmild den 26. august 193o og er ugift.

Hun gik i skole i Overlund, på Levring Efterskole og deltog i forskellige aftenkurser. I maj 196o kom hun til Norge, hvor hun efter nogen tid blev husmoderafløser i Aardal, Ryfylke.

6.I.B.3.b. Jens Erling Handberg er født i Gl. Asmild den lo. januar 1932 og han blev gift i Hellebæk den 8. august 1963, med

Lis Irene Due, der er født i Poulsker den 26. juli 1944, som datter af gårdejer Karl Antonius Due og hustru Ely Elise Jespersen, Øster Marie.

Jens Erling Handberg gik i skole i Overlund og er student fra Katedralskolen i Viborg 1952. Han kom på Landbohøjskolen og dimitterede som cand. Silv. (forstkandidat). Han blev soldat ved Ingeniørtropperne i Randers og gennemgik militære skoler og blev løjtnant. Efter at have været driftsplanlægger i Dansk Skovforening blev han i 1961 fuldmægtig i Dansk Statsskovbrug. Efter tjeneste forskellige steder blev han den 1. juni 1966 skovrider for Feldborg Statskovdistrikt, ca. 35oo ha. med bolig på Feldborggaard. Han har været kasserer og sekretær i Dansk Statsskovforening og er medlem og sekretær i Landbrugsministeriel Udvalg for Skovadministration. Den 1. november 1967 købte han ca. loo tdr. skov med hede og søer i Vium ved Ulfborg for egen regning.

Lis Irene Due gik i skole i Øster Marie og er uddannet ved husgerning. En tid var hun damefrisørelev i Rønne, men afbrød.

Deres børn:

1) Dorthe Jeannette Handberg, født 1. februar 1964
2) Carl Henrik Handberg, født 17. maj 1966 -

begge er født i Hellebæk.

6.I.B.3.c. Grethe Elisabeth Handberg er født i Asmild den 9. februar 1934 og hun blev gift i Asmild den 1. august 1959 med Magne Ullestad, Odelsbonde, der er født i Norge den 29. august 1927, som søn af Odelsbonde Rasmus Ullestad og hustru Elen.

Grethe Elisabeth Handberg gik i skole i Overlund og tog realeksamen. Hun var først i huset og begyndte så som sygeplejeelev og blev færdiguddannet sygeplejerske. Hun har været ansat ved Augustenborg, Skive, Sønderborg Aarhus og Viborg hospitaler. En tid var hun også i Norge.

Magne Ullestad gik i skole i Årdal og overtog sin fars gård i Ullestad i Årdal i 1958.

Danskernes Historie Online
Danske Slægtsforskeres Bibliotek

Deres børn:

1) Berit Ullestad, født 28. juli 1960
2) Øyvind Handberg Ullestad, født 17. august 1962 i Norge
3) Helene Handberg Ullestad, født 2. august 1966 i Norge.

6.I.B.3.d. Jørgen Evald Handberg er født i Gl. Asmild den 25. september 1937 og han blev gift i Hillerød slotskirke den 6. juli 1963 med
Karen Bitsch, der er født i København den 12. februar 1940, som datter af mekaniker Johannes Bitsch og Irene Ibsen, Hillerød.

Jørgen Evald Handberg gik i skole i Overlund og er uddannet indenfor landbruget, med ophold på et gods i England ca. ½ år. Han aftjente sin værnepligt ved Livgarden, gennemgik befalingsmandsskoler og blev løjtnant. Efter hjemsendelsen i 1960 kom han på Vejlby Landbrugsskole, tog adgangseksamen til Landbohøjskolen og 1964 dimitterede han som cand. agro. Efter 1 år i Viborg kom han 1965 til Fællesorganisatioen for Danske Mejerier (Mejerikontoret) i Aarhus, hvor han er ansat som sekretær. Han er bosat på Vølundsvej i Aarhus og læser til HD.

Karen Bitsch gik i skole på Frederiksberg og tog realeksamen. Hun var derefter en tid på college i England og efter hjemkomsten kom hun på Købmandsskolen og derpå Handelshøjskolen, hvor hun dimitterede som tresproglig korrespondent i 1964, Engelsk - Tysk og Spansk.

Deres børn:

1) Ann Jette Handberg, født 22. juni 1964 i Viborg.
2) Bettina Handberg, født 23. juli 1968 i Aarhus.

6.I.B.4. Sofie Hedvig Jensen er født i Batum den 14. marts 1912 og hun blev gift i Rødding den 27. juli 1941 med
Gudmund Richard Pedersen, der er født i Rødding den 9. januar 1918, som søn af murer Chresten Pedersen og hustru Else Marie Petrine Riise, Rødding.

Sofie Hedvig Jensen gik i skole i Rødding og havde 1930 ophold på Haslev Højskole. 1935 påbegyndte hun sygeplejeruddannelsen i Kjellerup og hun blev færdig 1939, hvorefter hun blev hjemmesygeplejerske i Rødding indtil sit giftermål.

Gudmund Richard Pedersen gik i Rødding skole og er uddannet ved landbruget. 1938 aftjente han sin værnepligt ved Livgarden. Han var tropslærer og en kort tid på skole, hvorefter han blev korporal. Efter Danmarks besættelse den 9. april 1940 fik han valget i-

Danskernes Historie Online
Danske Slægtsforskeres Bibliotek

mellem at blive inde eller at lade sig hjemsende. Han valgte det sidste og købte i 1941 sin nuværende gård "Rodal", som han siden har ud- og ombygget, så den i dag står med moderne, rummelige og solide bygninger. Han er medlem af sognerådet samt medlem af forskellige bestyrelser for lokale foreninger. Den 26. september 1968 fik han De Samvirkende Jydske Husmandsforeningers Diplom og sølvbæger for mønsterbrug og i den anledning skrev Viborg Stifts Folkeblad samme dag følgende:

"Præmie for mønsterlandbrug til Sødal.

Sofie og Gudmund Petersen, Sødal mark, hædres i dag ved husmændenes sendemandsmøde i Århus.

Blandt de ægtepar, der i dag får tilkendt mønsterbrugspræmier ved De jyske Husmandsforeningers sendemandsmøde i Århus er Sofie og Gudmund Petersen, Sødal Mark i Rødding ved Viborg.
De overtog i 1941 en ejendom på Sødal Mark, som tidligere havde tilhørt Jens Kristoffersen. Arealet på 16 tdr. land er ikke siden blevet forøget, men af de oprindelige bygninger er der ikke meget tilbage, da der i de forløbne år er bygget nyt maskinhus og ny lade og svinestald, mens resten er blevet gennemrestaureret.

Alsidigt landbrug
Ægteparret har ikke lyttet til tidens specialiseringseksperter, men driver et alsidigt landbrug med kvæg, høns og svin. Kvæget, som var på ejendommen, faldt for tuberkulinprøven og blev sat ud. Den første ko til den nye sortbrogede besætning blev købt hos Sofie Petersens far i Batum, Jens Møller Jensen, der kunne føre sin besætnings stamtavle tilbage til 1918.

Kvægholdet, der samler sig om 11 malkekøer, drives som en god brugsbesætning, der har været tilmeldt De Jydske Husmandsforeningers elitebrugskonkurrence for kvæg siden 1953. Køernes højeste gennemsnitlige smørydelse har været 285 kilo, og den har ikke i løbet af de sidste 15 år været under 250 kilo. Besætningen har ofte været den højestydende sortbrogede besætning i Løvel Kontrolforening.

Kendt fremavlssted for svin.
For en halv snes år siden blev ejendommens svinebesætning ophøjet til at være med i fremavlen, og mange gode dyr er herfra solgt videre til brugsavlen. Det drejer sig hovedsagelig om gylte. Gudmund Petersen er ikke nogen ivrig udstiller ved dyrskuerne, men det forhindrede dog ikke, at hans orne Granit forleden fik 23 points på ungskuet og 23 points og ærespræmie på centralskuet i Viborg. Besætningen består af 2 orner, 10-12 søer plus opdræt.
Gudmund Petersen har adskillige tillidsposter inden for svineavlen. Han har i syv år været medlem af avlscenterudvalget for 8. distrikt, deraf de sidste fire år som formand, og han har været dommer ved centralskuet og dommerformand et par år ved ungskuet.

Har tid til at holde høns og have.
Gennem årene har man på Sødal Mark holdt fast ved et hønsehold på 250 italienere, hvide, og ægteparret lægger ikke skjul på, at det er en stimulans til de

Danskernes Historie Online
Danske Slægtsforskeres Bibliotek

øvrige indtægter, hvis man kan overkomme at udføre arbejdet i hønsehuset, som det skal.
Til ejendommen hører der en smuk have, som naturligt går over i et smukt beplantet område på Rodals skrænter. Enkeltpersoner og foreningsmedlemmer på udflugt har ofte haft svært ved at løsrive sig fra de smukke omgivelser.

Nødvendigt med en dygtig kone.

Ved siden af de faglige tillidshverv er Gudmund Petersen også betroet adskillige kommunale ved i 1966 at blive valgt ind i Rødding-Løvel-Pederstrup sogneråd. Fire år tidligere havde han en otte års periode som medlem af sognerådet. For ganske nylig er han blevet vurderingsmand til ejendomsskyld.
Gudmund Petersen lægger ikke skjul på, at jo mere en mindre ejendomsbesidder får arbejde uden for hjemmet, desto vigtigere er det, at han har en dygtig kone til at tage sig af bedriften, så ikke noget går i svang. Og han tøver ikke med at understrege, at han trygt overlader det, som ellers traditionelt hører under en mands tilsyns-domæne, til sin hustru, når andre pligter kalder.
Heri ligger formentlig en af årsagerne til, at en mønsterbrugspræmie går til Sødal mark."

Deres børn:

a. Else Pedersen.
b. Svend Møller Pedersen.

6.I.B.4.a. Else Pedersen er født i Sødal den 10.august 1943 og blev gift i Rødding den 5.okt.1963 med Knud Erik Duelund Sørensen, El-installatør, der er født i Rødding den 7.august 1936 som søn af landmand Villiam Duelund Sørensen og hustru Anna Holmgaard, Rødding.

Else Pedersen gik i Rødding skole, blev kontoruddannet og har handelsskoleeksamen.

Knud Erik Duelund Sørensen gik i skole i Rødding og udlært som elektriker. Han aftjente sin værnepligt ved Ingeniørtropperne og blev korporal. Han tog installatøreksamen i Sønderborg og har nu egen installatørforretning i Hanstholm.

Deres børn: 1) Tina Duelund Sørensen f. 4/6 1964
2) Bendt Duelund Sørensen f.21/6 1967.

Danskernes Historie Online
Danske Slægtsforskeres Bibliotek

6.I.B.4.b. Svend Møller Pedersen er født i Sødal, Rødding, den 9. december 1942 og blev gift i Klejtrup den 23. september 1967 med

Sonja Nielsen, der er født i Hærup den 3. august 1947, som datter af gårdejer Thorvald Nielsen og hustru Grethe Nielsen, Hærup.

Svend Møller Pedersen gik i skole i Rødding og Egå efterskole i 1960/61. Han var på Ollerup Gymnastikhøjskole i 1964/65, hvor han blev uddannet som delingsfører og ledede gymnastikken i Vinderslev. Han var på Kalø Landbrugsskole i 1967/68 og købte sin nuværende gård i Tostrup den 11. juni 1968.

Sonja Nielsen gik i skole i Klejtrup og blev handelsuddannet i Mousing ved Silkeborg. Hun har handelsskoleeksamen fra Kjellerup.

De har sønnen:

1) Jesper Møller Pedersen, født 9. april 1968.

6.I.B,5. Peter Jensen, gårdejer, er født i Batum den 2o. juli 1916 og blev gift på Samsø den 25. maj 1946 med

Gerda Poulsen, der er født i Hinnerup den 25. september 1921.

Peter Jensen gik i Rødding skole og er uddannet landmand. Han var på Skals Højskole og købte en gård i Brundby, Samsø.

Gerda Poulsen gik i skole i Hinnerup og er forretningsuddannet.

Deres børn:

a. Lissi Marie Jensen, født 28. august 1948 på Samsø.
b. Jytte Lisbeth Jensen, født 3. januar 1951 sst.

6.I.B.6. Johannes Jensen er født i Batum den 27. januar 1921 og blev gift i Almind den 14. maj 1952 med

Grethe Christensen Lund, der er født i Almind den 24. juni 1931, som datter af gårdejer Niels Michael Christensen Lund og hustru Dagny Sørine Pedersen, Almind.

Johannes Jensen gik i skole i Rødding og er uddannet landmand. Han forpagtede sin fødegård i 1952 og overtog den i 1954.

Grethe Christensen Lund gik i Almind skole og er uddannet ved husgerning.

Deres børn:

a. Knud Lund Jensen, født 26. august 1953 i Batum
b. Bent Lund Jensen, født 19. august 1955 i Batum
c. Aase Lund Jensen, født 16. nov. 1961 i Batum
d. Anker Lund Jensen, født 29. okt. 1968 i Batum.

Danskernes Historie Online
Danske Slægtsforskeres Bibliotek

6.I.C. Gertrud Mikkelsen er født i Batum den 7. april 1882 og døde i Hadsten den 3. august 1932. Hun blev gift i 1911 med

Søren Pedersen, gårdejer, der er født i Stautrup den 13. november 188o, og som døde i Hadsten den 12. februar 1939.

Gertrud Mikkelsen gik i skole i Rødding og er uddannet ved husgerning.

Søren Pedersen gik i skole i Stautrup og blev landmand. Ved sit giftermål købte han en landejendom ved Hørning og passede samtidig med, at han arbejdede ved banen. Senere flyttede parret til Hadsten, hvor de boede til deres død.

Deres børn:

1. Maren Pedersen } tvillinger.
2. Sofie Pedersen }
3. Jens Christian Pedersen
4. Anker Pedersen
5. Gerda Sørine Pedersen
6. Svend Aage Pedersen.

6.I.C.1. Maren Pedersen er født i Hørning den 6. februar 1912 og blev gift i Asmild den 29. december 1939 med Magnus Harald Christensen, der er født i Hvilsom den lo. april 19o9, som søn af gårdejer Anton Peder Christensen (Thygesen) og hustru Karen Kirstine Sørensen, Tollestrup.

Maren Pedersen gik i skole i Hørning og Hadsten og er uddannet ved husgerning og lærte at sy på forskellige kurser. Hun tjente bl.a. i flere år hos sin kusines mand Carl Handberg, Gl. Asmild.

Magnus Harald Christensen gik i skole i Hvilsom og er uddannet ved landbruget. Han var på højskole i Ry i 1934/35, var en tid bestyrer for sin mor og købte i 1939 sin nuværende landejendom "Egetoft" ved Aalborg landevej, 4 km. nord for Viborg. Han har i 12 år været medlem af sognerådet, formand for hesteforsikringen og i bestyrelsen for forskellige lokale foreninger.
Den 16. januar 1954 modtog han De Samvirkende Jydske Husmandsforeningers diplom for veldrevet landbrug (hele gårdens drift, såvel i stald som i mark). I 1965 lejede han 11. tdr. land af en naboejendom og lagde denne jord ind under driften af sin gård. Han har ombygget og udbygget sin gård, så den i dag fremtræder med gode moderne længer.

Deres børn:

a. Carl Erik Christensen, kontormand, f. 30/11 1941 og gift med Jonna Nymand Sørensen (slægtsmedlem: 2.III.A.3.d. se denne.
b. Leif Christensen, f. 27/10 1953.

Danskernes Historie Online
Danske Slægtsforskeres Bibliotek

6.I.C.2. Sofie Pedersen er født i Hørning den 6. februar 1912 og blev gift i Randers den 3. november 1951 med Marius Nielsen, gårdejer, der er født i Hvidding den 8. november 1911, som søn af landmand Niels Madsen Nielsen og hustru Anne Kjeldsen, Hvidding.

Sofie Pedersen gik i skole i Hørning og i Hadsten. Hun er uddannet ved husgerning og har gennemgået forskellige kurser i husgerning og syning.

Marius Nielsen gik i skole i Hvidding, Læsten og Sønderbæk og er uddannet landmand. Han var soldat i Viborg i 1932 og havde forskellige pladser, indtil han den 1. oktober 1951 købte sin nuværende landejendom "Jenle" i Hjorthede. Han byggede i 1956 en ny lade til gården. I bestyrelsen for forskellige lokale foreninger.

Deres børn:

a. Sten Nielsen, født 26. januar 1954
b. Annelise Nielsen, født 22. november 1957.

6.I.C.3. Jens Christian Pedersen er født i Hørning den 14. januar 1913 og blev gift i Viborg den 3o. september 195o med Agnes Ilsø, der er født i Loldrup den 5. februar 1925, som datter af murer og boelsmand Niels Kr. Ilsø (f.Jensen) og hustru Ottine Madsen.

Jens Chr. Pedersen er uddannet møbelsnedker.

Deres børn:

a. Else Ilsø Pedersen, født 1. juli 1951 i Aarhus
b. Inge Ilsø Pedersen, født 15. aug. 1953 sst.

6.I.C.4. Anker Pedersen, gdr., er født i Hørning den 18.sept.1915 og blev gift i Vinge den 30.april 1946 med Bodil Sørine Pedersen, husmoderafløser, der er født i Haarby den 1.juli 1918 som datter af Niels Nielsen og hustru Marie Eriksen, Haarby.

Anker Pedersen gik i skole i Hørning og Over Hadsten og blev landmand. Han havde forskellige pladser, var soldat i Fredericia og købte sin nuværende landejendom i Søften i 1946.

Bodil Sørine Pedersen gik i skole i Haarby, uddannet ved husgerning og er nu husmoderafløser i Søften.

Deres børn: a. Hemming Pedersen f.10/7 1949
b. Eilif Pedersen f. 11/11 1951.

Danskernes Historie Online
Danske Slægtsforskeres Bibliotek

6.I.C.5. Gerda Sørine Pedersen er født i Hørning den 19. september 1918 og blev gift i Sjørslev den 15. september 194o med

Peder Pedersen Brødløs, gårdejer, der er født i Sjørslev den 9. marts 1912, som søn af gårdejer Chr. Pedersen Brødløs og hustru Kristiane Gantzhorn, Demstrup.

Gerda Sørine Pedersen gik i skole i Over Hadsten og er uddannet ved husgerning. Hun er bestyrelsesmedlem i husmoderforeningen.

Peder Pedersen Brødløs gik i skole i Demstrup og i Levring efterskole og er uddannet ved landbruget. Han var på Asmild Kloster Landbrugsskole i 1934/35 og købte den 1.1o.194o sin nuværende gård "Teglgården" i Sønderbæk. Han byggede ny kostald i 1961 og er bestyrelsesmedlem i forskellige lokale foreninger.

Deres børn:

a. Krista Pedersen Brødløs
b. Kurt Pedersen Brødløs.

6.I.C.5.a. Krista Pedersen Brødløs er født i Sønderbæk den 19. maj 1942 og blev gift i Sønderbæk den 14. juli 1962 med Villy Holm, der er født i Gerlev den 4. februar 1938, som søn af Karl Holm og hustru Karen Marie Pedersen, Formyre.

Krista Pedersen Brødløs gik i skole i Sønderbæk og er uddannet ved husgerning. Hun har haft ophold på Levring Efterskole.

Villy Holm gik i skole i Gerlev og var først landmand. Han var ved Civilforsvaret i 1958 i Herning og blev ansat ved DSB den 1. november 196o.

Deres børn:

1) Anni Holm, født i Herning den 29. juli 1963
2) Torben Holm, født i Herning den 16. august 1966.

6.I.C.5.b. Kurt Pedersen Brødløs, specialarbejder, er født i Sønderbæk den 1o. maj 1947.

Han gik i skole i Sønderbæk og Ulstrup efterskole og er nu specialarbejder på en møbelfabrik i Faarup.

6.I.C.6. Svend Aage Pedersen er født i Hørning den 26. august 1921 og blev gift i Tjele den 11. februar 1951 med Inga Nyby, der er født på Venø den 4. september 1927, som datter af gårdejer Peder Josef Nyby og hustru Anne Marie Pedersen, Venø.

Danskernes Historie Online
Danske Slægtsforskeres Bibliotek

Svend Aage Pedersen gik i skole i Over Hadsten og er uddannet ved landbruget. Han tjente bl.a. 8 år hos Martin Vestergaard i Foulum Vestergaard og købte den 1.5.1959 sin nuværende landejendom på Vejrum Nørremark og driver denne samtidig med, at han arbejder på Tjele.

Inga Nyby gik i skole i Lundø og er uddannet ved husgerning.

Deres børn:

a. John Nyby Pedersen, født 16.juni 1951 i Formyre
b. Per Nyby Pedersen, født 1o. september 1955 sst.

6.I.D. Mikkeline Mikkelsen er født i Batum den 2. december 1884 og blev gift i Batum den 12. maj 19o7 med Hans Kristian Pedersen, der er født i Mosholt den 12.maj 1879 og døde i Hylke den 5. juli 1928. Han var søn af smed Niels Pedersen og hustru Helene Marie Kirstine Hansen, Mosholt/Odder.

Mikkeline Mikkelsen gik i Rødding skole og er uddannet ved husgerning.

Hans Kr. Pedersen gik i skole i Mosholt og er uddannet landmand. Ved sit giftermål købte han en gård ved Ørting, men byttede derefter flere gange gårde og boede til sidst i Hylke.

Deres børn:

1. Niels Christian Pedersen
2. Søren Ludvig Pedersen
3. Dagmar Margrethe Pedersen
4. Kristen Mikael Pedersen.

6.I.D.1. Niels Christian Pedersen er født i Ondrup den 3. maj 19o9 og er ugift.

Han har haft en meget omskiftelig tilværelse og beretter herom selv:

"Jeg er arbejdsmand og ugift, ingen uddannelse, kun kommuneskole, først Torrild, Bjerager, Pederstrup, Malling og sidst Hylke - ialt fem. Kom som trettenårig ud at tjene ved landbruget i 1922 for en løn af 75 kr. og kosten for et halvt år. Senere i 3o'erne fik jeg 5oo kr. for et helt år.
Aftjente min værnepligt i 193o ved 1o. Batallion,Fredericia.
Rejste til Island 1937,arbejdede ved landbruget der et par steder. Sidste sted der, den yderste bygt ind mod Jøklern med ca. 65 km til nærmeste købmand. I grunden et herligt sted der i ødemarken.

Kom hjem lige før krigen og rejste så til Tyskland ca. 1942 - først som jord- og betonarbejder, senere som havnearbejder i Hamburg. Kom hjem i slutningen af krigen og tog arbejde ved de store entreprenører ved

Danskernes Historie Online
Danske Slægtsforskeres Bibliotek

meget forskelligt arbejde, bl.a. i brunkulslejerne i 15-17 år i tre perioder. Ca. 195o en tid som fabriksarbejder i Sverige. Tog gange i stenbruddene på Grønland i årene ca. 1952-53. Købte gården "Grøndalslund" ca. 1954 i kompagni med min bror Kresten Pedersen. Gården er på 42 tdr. land, beliggende i Vrold ved Skanderborg. Var der en kort tid og tog så atter på børstearbejde forskellige steder. Er nu betonarbejder, denne gang i hovedstadsområdet.

Kan tilføje, at jeg som hobby og bibeskæftigelse dyrker billedskæring i elfenben - relieffer så vel som naturlige emner, f.eks. en rose, som man ser og plukker den fra haven, eller et sæt skakbrikker, modelleret efter 24 forskellige mennesker i forskellige stillinger og professioner."

6.I.D.2. Søren Ludvig Pedersen er født i Torrild den 1o. december 1912 og blev gift i Horsens den 19. oktober 194o med Inger Jensen, der er født i Lundum den 12. maj 1917,som datter af uddeler Hans Jensen og hustru Ane Kristine Hansen.

Søren Ludvig Pedersen gik i skole i Hylke og kom ud at tjene på landet 12 år gl. Han aftjente sin værnepligt ved 11. artilleriafd. i Ringsted og gjorde tjeneste i 4 år. Han var igen ved landbruget, indtil han den 2o. maj 1958 blev ansat ved Statsfængslet i Horsens, hvor han nu er overbetjent.

Inger Jensen gik i skole i Lundum og er uddannet syerske i Horsens. Hun virkede som syerske indtil giftermålet.

Deres børn:

a. Hans Christian Pedersen
b. Anne Grethe Pedersen
c. Annette Pedersen.

6.I.D.2.a. Hans Christian Pedersen er født i Horsens den 13. november 1941 og er ugift.

Han gik i skole i Horsens og tog realeksamen, hvorefter han blev udlært lagerekspedient i autobranchen. Efter indkaldelsen til soldat, fortsatte han på militærskolen og er nu oversergent og søger optagelse på Hærens Specialofficersskole.

6.I.D.2.b. Anne Grethe Pedersen er født i Horsens den 2o. december 1942.

Hun gik i skole i Horsens til sit 15. år og blev uddannet syerske hos M.A. Pedersen, Horsens, hvor hun endnu er ansat.

Danskernes Historie Online
Danske Slægtsforskeres Bibliotek

6.I.D.2.c. Annette Pedersen er født i Horsens den 12. marts 1949.

Hun gik i skole til sit 15. år og kom derefter i lære som klinikassistent hos tandlæge Markholdt Hansen i Horsens, hvor hun stadig er ansat efter udstået læretid.

6.I.D.3. Dagmar Margrethe Pedersen er født i Torrild den 4. februar 1915 og blev gift i Hylke den 21. maj 1947 med Børge Langfeldt Mikkelsen, der er født i Aarhus den 4. juni 1912, som søn af arbejdsmand Rasmus Peter Mikkelsen og hustru Olga Kirstine Rasmussen.

Dagmar Margrethe Pedersen gik i skole i Hylke og er uddannet ved husgerning.

Børge Langfeldt Mikkelsen gik i skole i Tilst og arbejdede ved landbruget, indtil han i 1963 begyndte som jord- og betonarbejder. 1947-1956 bestyrede han en Tyregård ved Stilling, men den blev nedlagt, hvorefter han 1956-63 var fodermester.

Deres børn:

a. Inge-Lise Langfeldt Mikkelsen
b. Olga Langfeldt Mikkelsen
c. Hans Christian Langfeldt Mikkelsen
d. Niels Erik Langfeldt Mikkelsen
e. Lene Langfeldt Mikkelsen
f. Karen Margrethe Langfeldt Mikkelsen.

6.I.D.3.a. Inge-Lise Langfeldt Mikkelsen er født i Hylke den 7. maj 1942 og blev gift i Hylke den 1. februar 1959 med Aage Andersen, der er født i Gram den 14. juli 1930, som søn af landmand Søren Jensen Andersen og hustru Ane Kathrine Thomsen, Stilling.

Inge-Lise Langfeldt Mikkelsen gik i skole i Gram og er uddannet ved husgerning, med forskellige pladser i huset. Efter sit giftermål har hun arbejdet en tid på tekstilfabrik, men er nu ansat på et hotel.

Aage Andersen gik i skole i Gram og på efterskole i 1945/46. Han er uddannet ved landbruget og købte i november 1958 sin nuværende landejendom i Glarbo ved Ry. Denne ejendom driver han endnu og har siden erhvervet sig yderligere 13 tdr. land, nu ialt 30 tdr. land.

De har sønnen:

1) Per Langfeldt Andersen, født 5. februar 1965 i Ry.

6.I.D.3.b. Olga Langfeldt Mikkelsen er født i Skannerup/Stilling den 9. marts 1948 og er ugift.

Hun gik i skole forskellige steder, sidst i Rønde. Efter en tid i huset rejste hun til England indtil 1966, hvorefter hun blev buffist på hotel "Eyde" i

Danskernes Historie Online
Danske Slægtsforskeres Bibliotek

Herning. Siden oktober 1967 har hun været ansat i Karup.

6.I.D.3.c. Hans Christian Langfeldt Mikkelsen er født i Gram den 3. december 1949.

Han gik i skole i Følle og tog realeksamen i Rønde. 1967 påbegyndte han læreruddannelsen ved Statsgymnasiet i Aarhus.

6.I.D.3.d. Niels Erik Langfeldt Mikkelsen er født i Gram/Stilling den 14. maj 1951.

Efter almindelig skolegang var han på efterskole i Egå og han arbejder nu ved landbruget.

6.I.D.3.e. Lene Langfeldt Mikkelsen er født i Gram den 19. februar 1954 og er skoleelev.

6.I.D.3.f. Karen Margrethe Langfeldt Mikkelsen er født i Gram den 19. juni 1956.

6.I.D.4. Kristen Mikael Pedersen er født i Pederstrup den 25. januar 1918 og blev gifti Skanderborg den 12. maj 1963 med Nanna Marie Sørensen, der er født i Ousted den 25. november 1916, som datter af tækkemand Marius Frederik Sørensen og hustru Anna Nielsen, Ousted.

Kristen Mikael Pedersen gik i skole i Hylke og er landmand. Han havde forskellige pladser og tjente bl.a. hos Peter Fredenslund i Blegind i 12 år. I 1956 købte han sammen med sin ældste bror gården "Grøndalslund" i Vrold. Han er bestyrelsesmedlem af forskellige lokale foreninger og meget interesseret i sport og politik.

Nanna Marie Sørensen gik i Riis/Bavnehøj skole og er uddannet ved husgerning. Hun har virket som husmoderafløser i Skannerup-Stilling i lo år.

Der er ingen børn i ægteskabet.

6.I.E. Andrea Mikkelsen er født den 21. april 1887 og døde den 14. august 1907.

Danskernes Historie Online
Danske Slægtsforskeres Bibliotek

6.I.F. Axeline Christiane Mikkelsen er født i Batum den 18. juli 1889 og døde i Bjerringbro den 1. april 1968. Hun blev gift i Rødding den 6. juni 1919 med Anton Jensen, der er født i Tjele den 22. december 1886, som søn af møllebygger og fæster Peder Jensen og hustru Elseline Marie Poulsen, Tjele og senere Formyre. (iøvrigt en bror til Jens Møller(kaldet)). Han døde i Formyre den 13. marts 1956.

Axeline Christiane Mikkelsen gik i skole i Rødding og er uddannet ved husgerning. Hun havde ophold på Ry Højskole.

Anton Jensen gik i skole i Foulum og Vammen og er uddannet ved landbruget. Han var på Ry Højskole og overtog sin fars gård i Formyre den 27. juni 1919, hvor han boede indtil sin død, hvorpå hans søn Gunnar overtog gården.

Deres børn:

1. Elly Solveig Jensen
2. Hilda Sofie Jensen
3. Gunnar Fruering Jensen
4. Anny Frida Jensen
5. Egon Jensen.

6.I.F.1. Elly Solveig Jensen er født i Formyre den 3. maj 1925 og gift i Tjele den 16. november 1947 med Laurits Bach Jensen, der er født i Vejrum den 2. oktober 1924, som søn af gårdejer Jens Jensen og hustru Sigrid Charlotte Andersen.

Elly Solveig Jensen gik i skole i Foulum og er uddannet ved husgerning. Hun tjente bl.a. i 5 år hos Martin Vestergaard i Foulum.

Laurits Bach Jensen gik i skole i Vejrum og er uddannet ved landbruget. Han var soldat ved Ingeniørtropperne i 1946/47 og havde forskellige pladser på landet, indtil han i 1948 købte en ejendom i Mollerup, som han havde i 5½ år. Han købte herefter den 1/11 1953 sin nuværende gård i Foulum og har stadig ud- og ombygget den, så den i dag har rummelige og moderne bygninger. Han byggede således nyt hønsehus i 1956, ombyggede laden i 1962 og byggede nyt, stort maskinhus i 1967. Han har været formand for Venstrevælgerforening og Forsamlingshuset. Han har altid været ivrig fodboldspiller og spiller stadig.

Deres børn:

a. Lissy Bach Jensen
b. Vagn Bach Jensen
c. Finn Bach Jensen, født 1o. maj 1959
d. Keld Bach Jensen, født 18. juni 1962.

Danskernes Historie Online
Danske Slægtsforskeres Bibliotek

6.I.F.1.a. Lissy Bach Jensen ekspeditrice, er født i Mollerup den 6. april 1948 og er ugift.

Hun gik i skole i Foulum og på Jebjerg Ungdomsskole og er uddannet indenfor kolonialbranchen. Efter udstået læretid i brugsen i Ørum Sdrl. arbejder hun nu samme sted som ekspeditrice. Hun har endvidere handelsskoleeksamen fra Viborg.

6.I.F.1.b. Vagn Bach Jensen er født i Mollerup den 15. september 1949.

Han gik i skole i Foulum og på Jebjerg Ungdomsskole og kom derefter i mekanikerlære hos P. Wraa, Viborg, hvor han er færdiguddannet i 197o.

6.I.F.2. Hilda Sofie Jensen f.31/7 1927 og gift 17/4 1954 med Aage Bisgaard, der er født 11/1 1916 i Nørager.

6.I.F.3. Gunnar Fruering Jensen er født i Formyre den 2o. august 1928 og blev gift i Sunds den 1. april 1961 med Eva Irene Mæng, der er født i Linå den 22. september 194o, som datter af gårdejer Simon Hansen Mæng og hustru Kathrine Larsen, Linå.

Gunnar Fruering Jensen gik i skole i Foulum og er uddannet ved landbruget. 195o/51 havde han ophold på Ry Højskole og derefter arbejdede han forskellige steder, bl.a. hos sin fætter Kr. Holger Jensen i Batum og hos Martin Vestergaard i Foulum i 5 år. Fra 1951 var han hjemme og overtog sin fars gård den 5.3.1956. Han byggede i 1966 ny kostald.

Deres børn:

a. Annette Mæng Jensen, født 28. juli 1961
b. Preben Mæng Jensen, født 22. dec. 1962
c. Ole Mæng Jensen, } tvill. født 1o. aug. 1965.
d. Jens Mæng Jensen, }

6.I.F.4. Anny Frida Jensen er født i Formyre den 1o. juli 1931 og hun blev gift i Tjele kirke den 19. maj 1955 med Leo Herluf Hesselberg, der er født i Vammen den 29.marts 1931, som søn af bagermester Carl Anthonius Hesselberg og hustru Ane Kathrine Sørensen, Vammen.

Anny Frida Jensen gik i skole i Foulum og er uddannet ved husgerning.

Leo Herluf Hesselberg gik i skole i Vammen og på Haubro Ungdomsskole. Han aftjente sin værnepligt ved Livgarden, gennemgik korporalskolen i Sønderborg og gjorde tjeneste fra 1952 til 1/3 1955. Han købte sin nuværende gård "Hjortholm" i Hjorthede i 1955 og har stadig om- og udbygget den. Han byggede således et nyt hus hvert år i 5 år i træk, og i dag står gården med moderne rummelige bygninger, der er indrettet til nutidens rationelle driftsform.

Danskernes Historie Online
Danske Slægtsforskeres Bibliotek

han har p.t. ingen kreaturer, men flere hundrede svin og ca. 5ooo høns.

Deres børn:

a. Kai Anthon Hesselberg, født 2. februar 1956
b. Kim Heine Hesselberg, født 12. sept. 1959
c. Tinne Lene Hesselberg, født 16. april 1964
d. Gitte Inge Hesselberg, født 2. aug. 1966.

6.I.F.5. Egon Thorsager Jensen er født i Formyre den 1o. august 1933 og blev gift i Lee den 26. november 1958 med Bodil Møller, der er født i Lee den 23. januar 1938, som datter af gårdejer Jacob Møller og hustru Elise Jensen, Lee.

Egon Thorsager Jensen gik i Foulum skole og er uddannet ved landbruget. Værnepligten aftjente han ved Flyvertropperne. Han er udlært murer og købte i 1958 en landejendom på 18 tdr. land på Vejrum Nørremark, som han driver, samtidig med sit arbejde som murer.

Bodil Møller gik i Lee skole og er uddannet ved husgerning.

Der er ingen børn i ægteskabet.

6.I.G. Jørgine Mikkelsen er født i Batum den 26. april 1891 og blev gift i Rødding den 15. februar 1915 med Otto Johannes Sørensen, der er født i Rosmus den 25.april 1893, som søn af landmand Niels Sørensen og hustru Maren Kathrine Larsen.

Jørgine Mikkelsen gik i skole i Rødding og er uddannet ved husgerning.

Otto Johannes Sørensen gik i skole i Rosmus og var derefter en tid altmuligmand i en kolonialforretning i Grenå. Han var soldat på Kronborg og har siden hjemsendelsen fortrinsvis arbejdet i skov og i gartneri. Han har således i ca. 35 år arbejdet som anlægsgartner og i skoven for Aarhus kommune, det meste af tiden som formand. I ca. 2o år boede han i det meget idylliske "Morvadshuset" i Marselisborgskoven.

Deres børn:

1. Mary Kathrine Sørensen
2. Kirsten Sørensen
3. Anny Alice Sørensen.

6.I.G.1. Mary Katrine Sørensen er født i Batum den 3. april 1915 og blev gift i Aarhus den 17. april 1935 med Rudy Christian Thomsen, skræddermester, født i København den 22. oktober 19o6, som søn af skrædder Chr. Thomsen og hustru Alma Dusine Madsen, Aarhus.

Danskernes Historie Online
Danske Slægtsforskeres Bibliotek

Mary Katrine Sørensen gik i skole i Århus og er uddannet ved husgerning og ved syning. Hun er stadig beskæftiget med kjolesyning.

Rudy Christian Thomsen gik i skole i København, Flensborg og Grenå og udlært som skrædder. Han aftjente sin værnepligt ved Søværnet i 1927 og var herunder på langfart med "Geyser". I 1946 etablerede han egen skrædderforretning i Århus, men er nu tilskærer og leder af systuerne hos fa. Sjørup Jørgensen, Århus.

Deres børn: Runi Lilian Thomsen
Kurt Flemming Jarlkvist (navneforandr.).

6.I.G.1.a. Runi Lilian Thomsen er født i Risskov den 2.april 1939 og blev gift i Århus den [illegible] med

Niels Pedersen, salgschef, der er født i Århus den 30.juli 1935 som søn af montør Peder Rasmus Pedersen og hustru Mary Elisabeth Mortensen, Århus.

Runi Lilian Thomsen gik i skole i Århus og tog præliminæreksamen. Hun er kontoruddannet, men er nu hjemmegående husmor.

Niels Pedersen gik i skole i Århus og tog realeksamen. Han er handelsuddannet og eksamen fra Handelshøjskolen i Århus. Han er nu salgschef indenfor legetøj en gros.

Deres børn: 1) Pia Marianne Pedersen f.27/8 1961
2) Kenneth Pedersen f. 21/1 1966.

6.I.G.1.b. Kurt Flemming Jarlkvist, f.Thomsen, kontorassistent, er født i Århus den 23.Juli 1941 og er ugift.
Han gik i skole i Århus, tog realeksamen og blev kontoruddannet hos autoforhandler Niels Andersen. 1962/63 var han soldat i Århus og efter en tid i København rejste han 3 år til Grønland. Han var en tid hjemme, men rejste atter til Grøndland i 1968.

6.I.G.2. Kirsten Sørensen er født i Århus den 7.august 1921 og blev gift i Århus den 29.april 1945 med

Jens Peter Sørensen, købmand, der er født i Krejbjerg den 16.sept.1916 som søn af handelsmand Sofus Michael Sørensen og hustru Karen Pedersen.

Kirsten Sørensen gik i skole i Århus og er uddannet som syerske. Hun har udnyttet sin uddannelse i den helt store stil, idet hun under forretningsnavnet "Kirsø" i flere år har haft fabrikation af dukketøj og børnekjoler. Hun har drevet sin forretning med hjælp af indtil 50 hjemmesyersker.

Jens Peter Sørensen gik i skole i Elsted og er kolonialuddannet. I 1942 købte han sin nuværende købmandsforretning, Hans Brogesgade 15, Århus, og siden da har han udvidet flere gange så den nu har nået en anselig størrelse. I sin ungdom var han form. for Lystrup Idrætsforening og spillede selv fodbold. Han har flere gange været nævning, og under 2.verdenskrig var han stærkt engageret i modstandskampen.

Deres børn: a. Carsten Elsted Sørensen
b. Roger Elsted Sørensen

Danskernes Historie Online
Danske Slægtsforskeres Bibliotek

6.I.G.2.a. Carsten Elsted Sørensen er født i Århus den 11.nov. 1946 og er ugift.

Han gik i skole i Århus og er student fra Århus Akademi. Efter et år ved Århus universitet, rejste han på 1/2 års studieophold til U.S.A., hvorefter han genoptog sine studier til scient.pol. Han tjener til studierne ved journalistisk virksomhed.

6.I.G.2.b. Roger Elsted Sørensen, gymnasiast, er født i Århus 3.maj 1949.

Han gik i skole i Århus og tog realeksamen og i 1969 studentereksamen. Har vil have en universitetsudd.

6.I.G.3. Anny Alice Sørensen er født i Århus den 20/9 1925 og blev gift i Højbjerg den 8/9 1946 med

Peter Ekkelund Jørgensen, tømrer, der er født i Holme Tranbjerg den 8/4 1923 som søn af landmand Anders Jørgensen og justru Margrethe.

Parret rejste til Australien den 8/10 1956 med det sidste skib,der passerede Suezkanalen, inden dens lukning.

Om parrets rejse og forhold fortæller Annys søster Mary følgende:

"Efter deres giftemål boede Anny og Peter i en 2-værelses lejlighed i Viby J., indtil de i 1952 byggede deres eget hus - også i Viby J. Peter er udlært tømrer, så de havde kun hjælp til murerarbejdet. Alt andet havde de selv og lavede de selv. Den 8/10 1956 rejste de så til Australien. De solgte først alt hvad de havde og foretog den lange rejse med skib til Melbourne. Det var en drøj tur. De blev stuvet sammen, mænd og drenge og kvinder og piger i adskilte rum. De var imidlertid så heldige at kunne bytte, så der kom 3 familier i samme køjerum. Anny skrev hjem, at Peter lignede en fra Nuengamme, da de gik i land.

De første år var meget svære at komme igennem. De boede med deres 3 børn i eet værelse i en 3-værelses lejlighed med 3 familier, der var fælles om toilet og køkken. Men nu har de det godt. De har selv et dejligt hus og bil og deres 2 sønner: Freddy og Kjeld har også bil.

Peter arbejdede først som tømrer, men kom senere på en slags møbelfabrik, hvor Anny havde taget arbejde. Hun syede stolebetræk, men i løbet af et halvt år var Anny blevet leder af systuen, hvor der var 6 damer, da Anny begyndte, men tilsidst havde hun ca.30 damer under sig. Hun skulle både holde dem i arbejde og ordne regnskab. Selv i sine ferier måtte hun ud og føre regnskab, men tilsidst kunne hun heller ikke holde til det, så nu syer hun hjemme.

Peter er stadig samme sted og er - efter hvad vi kan forstå af brevene - måske ikke leder, men alligevel. Han har godt arbejde nu, hvor det er blevet en stor fabrik med alle mulige møbler, så de har det godt nu - og alle tre børn tjener penge.

Freddy er ansat ved staten. Han har lige før jul taget eksamen, noget lignende som H.D., og blev nr.2 i Melbourne og nr. 4 i hele Australien. "Var det ikke flot",skrev Anny.

Kjeld er i lære ved biler, men vil læse som Freddy, når han er udlært.

Karin er også meget dygtig. Hun fik 1.præmie i skolen 3 gange og sad som nr.1. i den tid hun gik i skole.Nu er hun kontorelev."

Deres børn: a. Freddy Ekkelund Jørgensen f.28/2 1947
b. Kjeld Ekkelund Jørgensen f. 18/6 1948
c. Karin Ekkelund Jørgensen f. 20/8 1950.

Danskernes Historie Online
Danske Slægtsforskeres Bibliotek

6.I.H. Jensine Mikkelsen er født i Batum den 21.december 1894 og blev gift i Rødding den 10.juli 1927 med Lars Kloster Nielsen, der er født i Kollerup den 2.maj 1898 som søn af landpost og gdr. Anton Chr.Nielsen og hustru Ane Kathrine Kloster Larsen,Fjerritslev.

Jensin Mikkelsen gik i Rødding skole og uddannet ved husgerning. I 1919 var hun på Ry Højskole og har desuden gennemgået kursus på Kærhave Højskole.

Lars Kloster Nielsen gik i skole i Kollerup og er uddannet ved landbruget. Var på Borris Landbrugsskole og købte i 1927 en landejendom i Foulum, som han drev indtil 1961, da han afstod den til sin søn. Han har været medlem af sognerådet og skolekommissionen samt forskellige lokale foreningers bestyrelse.

De har sønnen:

.I.H.1. Bent Egon Nielsen, der er født den 2.maj 1932 og blev gift i Vorupøre den 28.november 1954 med Vera Madsen, der er født i Vorupøre den 29.nov.1930.

Bent Egon Nielsen gik i skole i Foulum og var på efterskole i Rønde. Han er landmand og aftjente sin værnepligt 1953/54 og overtog forældrenes gård i Foulum i 1961.

Vera Madsen gik i skole i Vorupøre og udd.ved husgern.

Deres børn: a. Jens Kloster Nielsen f.20/1 1955
b. Poul Kloster Nielsen f.3/10 1957
c. Hedvig Kloster Nielsen f.2/5 1959.

Danskernes Historie Online
Danske Slægtsforskeres Bibliotek

6.II.A. Jakobine Marie Jørgensen Thorsager er født i Viborg den 28. marts 1881 og døde den 5. juni 1949. Hun blev gift i Rødding den 3. april 1903 med Markus Laursen, der er født i Rostrup den 24. februar 1874 og lever i bedste velgående, nu 94 år gammel. Han er søn af gårdejer Jens Chr. Laursen og hustru Jensine Marie Sørensen, Rostrup.

Jakobine Marie Jørgensen Thorsager gik i Rødding skole og er uddannet ved husgerning. Hun tjente bl. a. i Rostrup, hvor hun mødte sin senere mand.

Markus Laursen gik i skole i Rostrup og er uddannet ved landbruget. Han var soldat i Aalborg i 1896, men var ellers mest hjemme. Han var 1893 på Haslev Højskole og fik i 1894 et hedelod fra sin fødegård, hvor han byggede en gård og opdyrkede heden med stor dygtighed. 1913 solgte han ejendommen og flyttede til Foulum, hvor han købte en gård på 86 tdr. land. Denne drev han indtil 1928, hvorefter han flyttede til Viborg og købte en lejerejendom, som han senere byttede med en gård i Foulum. Han er nu bosat hos sønnen Carl Jørgen, der er gårdejer i Mammen. Markus Laursen er usædvanlig åndsfrisk efter sin alder og har været til stor hjælp med oplysninger til slægtsbogen om længst svundne dage.

Deres børn:

1. Poul Christian Laursen
2. Carl Jørgen Laursen
3. Martha Marie Wardinghus Laursen.

Nedennævnte anetavle viser Markus Laursens nærmeste aner:

Chr. Jensen i Lundgaard. — Sidsel Laursdatter

Laurs Isaaksen gårdejer. født 1803 — Kirsten Christiansdatter født 15/11 1795 i Lundgaard.

Søren Michael Jensen gårdbestyrer. Sønderup, Hornum sogn. — Charl. Amalie Tomesdatter Raun

gift 19/4 1834.

Jens Chr. Laursen
gårdejer i Lundgaard
født 10/7 1835
død 1/3 1910 -

Jensine Marie Sørensdatter
født 28/9 1838 i Sønderup
død 22/1 1927 i Rostrup

gift 23/3 1861 i Rostrup

Markus Laursen
født 24/2 1874 i Rostrup

Faddere: kone Bodil Nielsen af Lundgaard, Frederikke Ravn af Rostrup, snedker Niels Jørgen Christensen, husmand Søren Nielsen og ungkarl Knud Sørensen af Rostrup.

Danskernes Historie Online
Danske Slægtsforskeres Bibliotek

6.II.A.1. Poul Christian Laursen er født i Rostrup den 23. september 1905 og blev gift i Viborg den 28. august 1932 med

Thora Frederikke Andersen, der er født i Blenstrup den 24. august 1906, som datter af boelsmand Kresten Andersen og hustru Kirstine Karoline Pedersen, Blenstrup pr. Gerlev.

Poul Christian Laursen gik i skole i Foulum og er uddannet ved landbruget. 1928 købte han en gård i Vinkel, som han solgte i 1931 og flyttede til Viborg, hvor han arbejdede på en skotøjsfabrik, indtil han 1945 købte en skotøjsforretning i Vejrum. 1949 solgte han forretningen og købte en gård i Mammen på jord udstykket fra "Hesselholt" og denne drev han i 17 år, hvorefter han solgte den og købte sit nuværende hus i Bjerringbro, Elmevej 12. Han arbejder nu på et savværk.

Thora Frederikke Andersen gik i skole i Blenstrup. Hun arbejdede først ved husgerning og blev derpå uddannet som plejerske på Statshospitalet i Viborg og derefter ansat på hospitalet. Hun er nu ansat som hjemmehjælper i Bjerringbro kommune.

Deres børn:

a. Svend Arne Laursen
b. Ellen Margrethe Laursen.

6.II.A.1.a. Svend Arne Laursen er født i Viborg den 2. juli 1933 og han blev gift i Vammen den 2. november 1957 med

Martha Kristiane Bjerring, der er født i Mammen den 6. februar 1938, som datter af gårdejer Niels Johannes Nielsen Bjerring og hustru Kristine Christiansen, Mammen.

Svend Arne Laursen gik i skole i Viborg og tog realeksamen. Efter en tid ved landbruget blev han soldat ved Infanteriet 1954/55, med tjeneste ved besættelsesstyrkerne i Itzeho. 1957 købte han landejendom i Vorning og efter nogle år solgte han jorden fra og blev selv boende, men i 1966 flyttede han ind i sit nuværende hus på Vingevej i Ørum Sdrl. Han arbejder nu som savværksarbejder.

Martha Kristiane Bjerring gik i skole i Mammen og er uddannet indenfor husgerning.

Deres børn:

1) Bente Christina Laursen, født 25. september 1958 i Vorning
2) Else Marie Laursen, født 17. november 1960 i Vorning og
3) Poul Christian Laursen, født 30. marts 1967 i Ørum Sdrl.

Danskernes Historie Online
Danske Slægtsforskeres Bibliotek

6.II.A.1.b. Ellen Margrethe Laursen er født i Viborg den 26.nov. 1936 og blev gift i Viborg den 7.sept.1960 med Holger Bach Nielsen, chauffør, der er født i Lee den 31.okt.1940 som søn af specialarbejder Aksel Bach Nielsen og hustru Karen Margrethe Damgaard, Bjerringbro.

Ellen Margrethe Laursen gik i skole i Viborg og senere i Vejrum. I 1956 blev hun færdig med uddannelse som håndarbejds-og kjolesyningslærerinde.

Holger Bach Nielsen gik i Lee skole og arbejder nu som chauffør.

Deres børn: 1) Dorthe Bach Nielsen f. 17.marts 1961
2) Karen Bach Nielsen f. 2.febr.1963,
3) Anders Bach Nielsen f.15/8 1966.

Danskernes Historie Online
Danske Slægtsforskeres Bibliotek

6.II.A.2. Carl Jørgen Laursen er født i Rostrup den 23. oktober 1909 og blev gift i Mammen den 28. maj 1933 med Dagmar Overgaard, der er født i Vejrum den 9. april 1912, som datter af landmand Jens Bundgaard Overgaard og hustru Martha Sørine Nielsen, Mammen.

Carl Jørgen Laursen gik i Foulum skole og er uddannet landmand. Han aftjente sin værnepligt ved Søværnet, herunder på togt med "Niels Juul" til mange lande. Som landmand arbejdede han forskellige steder, og ind imellem arbejdede han i byer, bl.a. som chauffør og mekaniker. 1933 købte han en landejendom i Mammen, som han dog kun havde i kort tid, indtil han købte en anden og større ejendom "Jønbjerg" i Mammen, som han havde i 10 år. Da han solgte den, købte han sin nuværende gård "Enggården", ligeledes i Mammen. Han er endvidere bestyrelsesmedlem i forskellige lokale foreninger.

Dagmar Overgaard gik i skole i Vejrum og Mammen og er uddannet ved husgerning, bl.a. med ophold på "Estruplund" (Kammerherre Krieger) i 1930/31 og på Kuranstalten ved Hald.

Deres børn:

a. Jørgen Laursen
b. Børge Laursen
c. Inger Laursen
d. Martha Marie Wardinghus Laursen
e. Johannes Laursen.

6.II.A.2.a. Jørgen Laursen, plejer, er født i Mammen den 16/7 1934 og blev gift i Tirstrup den 31/5 1958 med Lissy Lilly Jacobsen, der er født i Hobro den 20/11 1936 som datter af entreprenør Peter Jacobsen og hustru Asta Knudsen, Tirstrup.

Jørgen Laursen gik i skole i Mammen og var først ved landbruget. Han aftjente sin værnepligt i 1954/55 og blev uddannet som plejer ved Statshospitalet i Vedsted i 1958. Var sammen med sin hustru bestyrer ved pens. boligerne i Nymindegab fra 1/11 1967 - 1/9 1968, da parret flyttede til Vedsted og fik ansættelse ved Statshospitalet. De har købt "Den gamle Præstegaard" i gl.Hviding og er ved at indrette den til også at kunne optage patienter.

Lissy Lilly Jacobsen har realeksamen fra Trustrup, var 2 år på "Rømosegaard" plejehjem, 2 år i huset og i 1959 uddannet som økonoma på Statshospitalet i Vedsted. Er nu også uddannet som plejerske og har ansættelse ved samme hospital.

Deres børn: a). Hanne Merete Laursen f.18/3 1959
b). Jens Jørgen Laursen f. 2/3 1964.

Danskernes Historie Online
Danske Slægtsforskeres Bibliotek

6.II.A.2.b. Børge Laursen er født i Mammen den 24. august 1938 og blev gift i Mammen den 2o. juni 1959 med Anna Margrethe Lundorff Salomonsen, der er født i Silkeborg den 15. december 1938, som datter af papirhandler Niels Peter Sigurd Salomonsen og hustru Theodora Lundorff Nielsen, Silkeborg.

Børge Laursen gik i skole i Mammen og arbejdede en tid ved landbruget, hvorefter han aftjente sin værnepligt ved Livgarden i 1955/56. 1962 dimitterede han fra Nr. Nissum Seminarium og han arbejdede derefter 5 år som lærer i Bonderup og er nu ansat ved Bjerringbro skolevæsen. Han var kirkesanger i Bonderup samt leder af fodboldholdet. Hans hovedfag er engelsk og dette fag underviser han også i ved AOF.

Anna Margrethe Lundorff Salomonsen gik i skole i Silkeborg og tog mellemskoleeksamen. Hun er handelsuddannet og arbejdede en tid som ekspeditrice i Silkeborg.

Deres børn:

1) Marianne Lundorff Laursen, født 3. nov. 196o i Nr. Nissum,
2) Yvonne Lundorff Laursen, født 5. marts 1964 i Bonderup og
3) Anette Lundorff Laursen, født 9. november 1966 i Bonderup.

6.II.A.2.c. Inger Laursen er født i Mammen den 25. maj 1938 og blev gift i Mammen den 22. juni 1957 med Thorleif Andersen, der er født i Aulum den 5. juni 1932, som søn af landmand Ejnar Andersen og hustru Katrine Christensen, "Højbjerg", Aulum.

Inger Laursen gik i Mammen skole og er uddannet ved husgerning. Hun er gymnastikuddannet på Gerlev Idrætshøjskole og er faglærer i gymnastik i Lild.

Thorleif Andersen gik i Varhede skole og arbejdede en tid ved landbruget, indtil han 17 år gl. kom på efterskole. 1957 dimitterede han fra Nr. Nissum Seminarium og 1958-1965 var han lærer og kirkesanger i Karup. 1.12.1965 kom han til Lild Centralskole i Frøstrup og han virker nu som førstelærer og kirkesanger i Lildstrand kirke. Det kan iøvrigt nævnes, at Thorleif Andersen har gennemgået årskursus ved Danmarks Lærerhøjskole i Geografi og Specialpædagogik.

Deres børn:

1) Torsten Marcus Agergård Andersen, født 23. sep. 1958 i Karup,
2) Mogens Agergård Andersen, født 21. oktober 1961
3) Helle Agergård Andersen, født 21. oktober 1961, tvillinger, født i Karup.
4) Kirsten Agergård Andersen, født 15. juli 1965 i Karup.

Danskernes Historie Online
Danske Slægtsforskeres Bibliotek

6.II.A.2.d. Martha Marie Wardinghus Laursen er født i Mammen den 24. februar 1942 og blev gift i Mammen den 21. marts 1964 med

Hans Asbjørn Jørgensen, der er født i København den 2o. oktober 194o, som søn af tømrer Robert Asbjørn Jørgensen og hustru Anna Hele Ankjær Nielsen, Viborg.

Martha Marie Wardinghus Laursen gik i skole i Mammen og er uddannet ved husgerning. Hun har lært at sy og har haft ansættelse på Kuranstalten ved Hald Ege.

Hans Asbjørn Jørgensen gik i skole i København og tog realeksamen fra Sorø Akademi. Han aftjente sin værnepligt ved Flyvertropperne, hvor han blev uddannet som radiotekniker og havde radartjeneste m.v. Han var på radiokursus i Norge og blev oversergent i Flyvertropperne. Efter hjemsendelsen blev han ansat i Grønlandsministeriet og sendt til Grønland som radiomand på Station Nord, hvor han var i 14 mdr. Ved sin hjemkomst fik han sin nuværende stilling som faglærer ved Teknisk skole i Viborg.

Deres børn:

1) Susanne Wardinghus Jørgensen, født 25. juli 1966 i Viborg
2) Pia Asbjørn Jørgensen, født 22. september 1967 i Tapdrup.

6.II.A.2.e. Johannes Laursen erfødt i Mammen den 17. april 1947 og er ugift.

Han gik i skole i Mammen og var hjemme et år før han kom i smedelære i Bjerring, hvor han blev udlært 1. september 1967. Han er for tiden soldat ved Artilleriet i Aarhus.

6.II.A.3. Martha Marie Wardinghus Laursen er født i Rostrup den 15. august 1911 og døde i Viborg den 25.febr.1955. Hun blev gift i 1935 med

Otto Kristian Johansen, arbmd., der er født i Vejen den 14.dec.1880 og døde i Viborg den 18.marts 1966.

Martha Marie Wardinghus Laursen gik i skole i Foulum og uddannet ved husgerning.

Otto Kristian Johansen var arbmd.og arbejdede ved forskelligt, bl.a.murerarbejdsmand. Han var soldat kort efter århundredeskiftet. Han boede tilsidst på De Gamles Hjem i Viborg.

Deres børn:
a. Ruth Wardinghus Johansen
b. Aksel Wardinghus Johansen
c. Aase Wardinghus Johansen
d. Grethe Wardinghus Johansen
e. Vagn Broe Wardinghus Johansen

Danskernes Historie Online
Danske Slægtsforskeres Bibliotek

6.II.A.3.a. Ruth Wardinghus Johansen er født i Viborg den 2. november 1935 og blev gift i Viborg den 11. maj 1957 med Egon Nielsen, der er født i Roum den 16. juni 1929, som søn af kirketjener Anton M. Nielsen og hustru Petra Lundorph Nielsen, Vejrumbro St.

Ruth Wardinghus Johansen gik i skole i Viborg og tog realeksamen. Hun er udlært i Viborg Brugsforening og har efter giftermålet taget aktivt del i sin mands forretning.

Egon Nielsen er uddannet vulkanisør. Egen forretning i Randers.

Deres børn:

1) Birthe Wardinghus Nielsen, født 3o. januar 1959
2) Henrik Wardinghus Nielsen, født 22. april 1965
3) Hanne Wardinghus Nielsen, født 31. juli 1966.

6.II.A.3.b. Aksel Johansen (Wardinghus) er født i Viborg den 3. juli 1937 og blev gift i Lyngby den 6. juli 1963 med Margit Lis Christensen, der er født i Trustrup den 14. juni 1938, som datter af arbejdsmand Svend Aage Christensen og hustru Mary Petrea Pedersen, Trustrup.

Aksel Johansen gik i skole i Viborg og var derefter 5 år ved landbruget. 1957 blev han mathelev i Næstved på 3-årig kontrakt og derfra kom han til Oksbøl som math, hvorfra han tog teknisk forberedelseseksamen. Efter hjemsendelsen i 196o tog han til Hillerød, hvor han var arbejdsmand og chauffør. 1964 begyndte han som portøraspirant i Randers og 1966 blev han portør.

Margit Lis Christensen gik i Trustrup skole og var derefter 5 år ved husgerning, afbrudt af ophold på Rønde Højskole. Efter ½ år på Testrup Sygeplejehøjskole begyndte hun i 1958 som sygeplejeelev på Aarhus Amtssygehus. Efter endt uddannelse arbejdede hun en tid i Hillerød og i Norge, Kongsviger, hvor hun var i 1963.

Deres børn:

1) Lene Wardinghus Johansen, født 9. oktober 1963
2) Anne Wardinghus Johansen, født 14. aug. 1967.

6.II.A.3.c. Aase Wardinghus Johansen er født i Viborg den 25. januar 1939 og blev gift i Hillerød den 11. november 1961 med

Jørgen Ole Hansen, der er født i Hillerød den 4. august 1931, som søn af arbejdsmand Nejhardt Hansen og hustru Camilla Henriette Andersen, Hillerød.

Aase Wardinghus Johansen gik i skole i Viborg og tog

Danskernes Historie Online
Danske Slægtsforskeres Bibliotek

mellemskoleeksamen. Hun arbejdede først nogle år i huset, bl.a. på Island, hvor hun også var beskæftiget som sygehjælper. Efter hjemkomsten blev hun elev på Sygeplejeforskolen på Møn og hun fuldendte sin sygeplejeuddannelse i Hillerød. 1/7 1968 blev hun ansat som bestyrerinde på alderdomshjemmet "Solvang" i Aarhus.

Jørgen Ole Hansen gik i skole i Hillerød og er udlært maskinarbejder. Han blev soldat ved Søværnet og endte som maskinoversergent. Efter hjemsendelsen fortsatte han som maskinarbejder, indtil han den 1/7 1968 blev ansat på "Solvang" alderdomshjem, hvor hans kone var bestyrerinde. Mens de boede på Sjælland byggede de hus i Tulstrup.

Deres børn:

1) Peter Wardinghus Hansen, født 15. juli 1964
2) Søren Wardinghus Hansen, født 24. jan. 1966.

6.II.A.3.d. Grethe Wardinghus Johansen, ugift, telefonistinde, født 12.oktober 1942.

6.II.A.3.e. Vagn Broe Wardinghus Johansen er født i Viborg den 7. december 1945 og blev gift i Viborg den 15. oktober 1966 med

Jette Ruth Carlsen, der er født i Viborg den 27. november 1946, som datter af arbejdsmand Frederik Carlsen og hustru Ellen Margrethe Andersen, Rosenstræde 27, Viborg.

Vang Broe Wardinghus Johansen gik i Viborg Østre Skole og er udlært maskinarbejder. Han er for tiden ansat ved forsvaret.

Jette Ruth Carlsen gik i Viborg Østre skole og er uddannet syerske på fabrik.

Deres børn:

1) Lone Wardinghus Johansen, født 17. maj 1965
2) Joan Wardinghus Johansen, født 19. okt. 1967.

6.II.B. Mikael Jens Christian Jørgensen Thorsager er født i Batum den 25. juni 1883 og blev gift i Rødding den 15. november 1907 med

Ane Kathrine Jensen, der er født i Lee den 22. oktober 1885, som datter af gårdejer Morten Jensen og hustru Kirstine Jensen, Lee.

Mikael gik i skole i Ingstrup og er uddannet landmand. 1906/07 var han soldat i København og derpå købte han en landejendom i Ingstrup, som han havde til 1941, hvorefter han flyttede til "Fredebro" i Ingstrup, hvor han boede, til han 1953 købte hus i Rødding. 1966 kom han på Vammen Alderdomshjem. Han var medlem af Sognerådet samt flere bestyrelser.

Ane Kathrine Jensen gik i flere forskellige skoler, kom ud at tjene som 10-årig og er uddannet indenfor husgerning.

Danskernes Historie Online
Danske Slægtsforskeres Bibliotek

Deres børn:

1. Jørgine Kirstine Thorsager
2. Aage Martorin Thorsager
3. Magnus Christian Thorsager
4. Anne Thorsager.

6.II.B.1. Jørgine Kirstine Thorsager er født i Rødding den 24. juni 19o8 og blev gift i Rødding den 12. april 1934 med Otto Kvorning, der er født i Roum den 28. december 19o6, som søn af gårdejer Jens Jensen og hustru Ane Marie Nielsen.

Jørgine Kirstine Thorsager gik i Ingstrup skole og er uddannet ved husgerning.

Otto Kvorning gik i skole i Roum og er uddannet ved landbruget. 1926/27 var han på Rønde Højskole, 193o/31 på Haslev Landbrugsskole og 1934 overtog han "Ingstrup Østergaard", som han stadig driver. Han er medlem af Sognerådet.

Deres børn:

a. Knud Erik Kvorning, født 17. januar 1935
b. Peter Kvorning, født 22. maj 1946.

6.II.B.2. Aage Martorin Thorsager, skrædder, er født i Ingstrup den 3o. december 19o9 og blev gift i Kolding den 11. april 1936 med
Anna Marie Jørgine Dam, der er født i Faurholt den 26. december 19o7.
De har datteren:

6.II.B.2.a. Ruth Thorsager, født i Gislev den 3. januar 1947 og gift med
Kurt Møller Olesen, telegrafist ved den danske Ambassade i London.

6.II.B.3. Magnus Christian Thorsager er gift med
Meta.
Der er 5 børn i ægteskabet.

6.II.B.4. Anna Marthine Thorsager er født i Ingstrup den 6. marts 192o og blev gift i Rødding den 21. december 1941 med Anton Løgstrup Christensen, der er født i Ørum den 18. november 19o9.

Danskernes Historie Online
Danske Slægtsforskeres Bibliotek

Parret overtog Anna Thorsagers fødehjem ved giftermålet og drev dette, indtil 1967, da de solgte det og flyttede til Viborg.

Deres børn:

a. Henry Thorsager Christensen
b. Ida Thorsager Christensen
c. Vagn Thorsager Christensen.

6.II.B.4.a. Henry Thorsager Christensen er født i Ingstrup den 26. november 1943 og blev gift i Vivild kirke den 4. maj 1968 med

Else Jørgensen, der er født i Vivild den 8. juni 1945, som datter af landmand og reservepostbud Niels Andersen og hustru Ellen Erica Kjeldsen, Vivild.

Henry Thorsager Christensen gik i skole i Ingstrup og er udlært gartner. 1963/64 var han soldat i Haderslev og Viborg og efter en tid som gartnermedhjælper i Viborg kom han til Egå pr. Lystrup, hvor han stadig er.

Else Jørgensen gik i skole i Vivild og er uddannet ved husgerning. Hun havde forskellige pladser og var på "Den udvidede Højskole i Haslev" 1967, hvorefter hun blev uddannet sygehjælper på Aarhus Kommunehospital.

6.II.B.4.b. Ida Thorsager Christensen er født i Ingstrup den 2o. oktober 1945 og blev gift i Rødding den 5. december 1964 med

Ove Egon Pedersen, der er født i Fjelstervang den 16. april 1942, som søn af gårdejer Peder Pedersen og hustru Kirstine Østergaard, "Kirkegaard", Fjelstervang pr. Kibæk.

Ida Thorsager Christensen gik i skole i Ingstrup og er uddannet ved husgerning med ophold på Rydhave Ungdomsskole i 1961.

Ove Egon Pedersen gik i skole i Fjelstervang samt på Blåkilde Ungdomsskole. Han var fisker i Esbjerg 1958/1963 og har siden arbejdet på en tæppefabrik og nu på et guldsmedeværksted. Han var soldat i Viborg og sidder som bestyrelsesmedlem i "Snejbjerg Unge Hjem".

Deres børn:

1) Solveig Thorsager Pedersen, født 27. maj 1965
2) Connie Thorsager Pedersen, født 23. marts 1968.

6.II.B.4.c. Vagn Thorsager Christensen er født i Ingstrup den 16. oktober 1948 og er ugift.

Danskernes Historie Online
Danske Slægtsforskeres Bibliotek

Han gik i skole i Ingstrup og Rødding og tog realeksamen i Viborg 19661. Han er bankelev i Andelsbanken i Viborg.

6.II.C. Anton Jørgensen Thorsager er født i Batum den 6. december 1884 og døde i Allingåbro den 8. december 1963. Han var gift 2 gange.
Første gang med
Marie Olsen fra Stenstrup, med hvem han havde datteren:

6.II.C.1. Olga Thorsager, der er født i Rødding 1913 og som døde i 1953. Hun var gift med
Peter Nielsen, købmand i Vejlby ved Allingåbro.
I ægteskabet var der 5 børn.

Anton Jørgensen Thorsager blev gift 2. gang den 16.marts 1921 med
Petra Jensen, der er født i Sdr. Onsild den 1o. december 1893.

Anton Jørgensen Thorsager gik i skole i Rødding og er uddannet ved landbruget. Han var soldat i Viborg og havde først en landejendom i Rødding, men overtog ved sit 2. giftermål sin svigerfars gård i Allestrup. Denne gård solgte han i 1947 og flyttede til Allingåbro, hvor han levede til sin død.
Han var bestyrelsesmedlem i forskellige lokale foreninger, medlem af Menighedsrådet samt af Sognerådet.

Petra Jensen gik i skole i Sdr. Onsild og Spenstrup og er uddannet ved husgerning med ophold på husholdningsskole i Silkeborg. Hun er bosat i Storegade i Allingåbro.

Deres børn:

2. Edith Thorsager
3. Inga Thorsager.

6.II.C.2. Edith Thorsager er født i Allestrup den 14. oktober 1922 og hun blev gift i Vejlby/Allingåbro den 27. september 1942 med
Johannes Therkildsen, der er født i Lystrup den 2. april 1918, som søn af gårdejer Marius Theodor Therkildsen og hustru Sørine Laursen, Lystrup pr. Vivild.

Edith Thorsager gik i skole i Tøjstrup og er uddannet ved husgerning.

Johannes Therkildsen gik i skole i Lystrup og arbejdede dels ved landbruget og dels som chauffør, indtil han i 1941 blev landpostbud, først i Lystrup,

Danskernes Historie Online
Danske Slægtsforskeres Bibliotek

derpå i Liltved og i 1950 i Allingåbro. Han havde tidligere hus i Auning, som han solgte i 1950 og han er nu bosat i Vejlby. I en årrække var han bestyrelsesmedlem og kasserer i Vejlby Vandværk.

Deres børn:

a. Jørn Therkildsen
b. Ingrid Therkildsen
c. Oluf Therkildsen.

6.II.C.1.a. Jørn Therkildsen er født i Vivild den 11. januar 1945 og er ugift.

Han gik i skole i Allingåbro, tog realeksamen og blev udlært møbelsnedker med broncemedalje. 1965 påbegyndte han læreruddannelsen og han forventes færdig 1969.

6.II.C.1.b. Ingrid Therkildsen er født i Auning den 22. august 1948 og er ugift.

Hun gik i skole i Allingåbro, hvor hun tog realeksamen i 1966. Sommeren 1967 bestod hun handelseksamen (Regnskabslinien) fra Randers Handelsskole og 1/8 1967 blev hun ansat på Vivild-Vejlby Kommunekontor i Allingåbro, hvor hun nu er assistent.

6.II.C.2. Inga Thorsager er født i Allestrup den 28. marts 1925 og blev gift i Vejlby kirke den 23. februar 1947 med Kaj Vagner Petersen, der er født i Bjødstrup den 6.marts 1925, som søn af lærer Alfred Petersen og hustru Dagny Knudsen, Bjødstrup skole pr. Skanderborg.

Inga Thorsager er uddannet indenfor husgerning.

Kaj Vagner Petersen gik i skole hos faderen og i 1. mellem på /skolen ved skellet" i København. Efter mellemskoleeksamen i 1941 tog han realeksamen fra Valby skole og blev derpå landvæsenselev på "Julielund" 1942/45. Efter en tid som fodermester på Ringgaarden købte han egen landejendom i 1948.

Deres børn:

a. Henning Thorsager Petersen, født 27. juni 1950
b. Bent Thorsager Petersen, født 27. juli 1953
c. Inger Thorsager Petersen,født 27. juli 1953, de er tvillinger og alle 3 er født i Sorvad.

6.II.D. Maren Jørgensen Thorsager er født i Batum den 13. februar 1887 og hun døde i Foulum den 5. januar 1915. Hun blev gift i Rød-

Danskernes Historie Online
Danske Slægtsforskeres Bibliotek

ding den 24. november 19o9 med
Christian Jacobsen, der er født i Foulum den 14. december 1884, som søn af gårdejer Jacob Pedersen og hustru Ida Sørensen, Foulum Nedergaarde. Han døde i Foulum den 29. marts 1967.

Maren Jørgensen Thorsager gik i skole i Rødding og er uddannet ved husgerning. Hun tjente bl.a. hos Peder Nedergaard i Foulum Nedergaarde, hvor hun traf Christian Jacobsen.

Christian Jacobsen gik i skole i Foulum og er uddanved landbruget. Han var soldat i København og købte i 19o9 en landejendom i Foulum, som han havde i 3 år. Derefter købte han en gård i Foulum Nedergaarde, som nu indehaves af sønnen Ingvar. 1928 havde han en anden ejendom i Nedergaarde, der i dag indehaves af sønnen Henning.

Deres børn:

1. Henning Nedergaard Jacobsen
2. Ingvar Nedergaard Jacobsen.

6.II.D.1. Henning Nedergaard Jacobsen er født i Foulum den 19. august 191o og er ugift.

Han er uddannet landmand og har som nævnt overtaget faderens ejendom i Foulum.

6.II.D.2. Ingvar Nedergaard Jacobsen er født i Foulum den 8. oktober 1913 og er ugift.

Han er uddannet ved landbruget og har overtaget faderens ejendom i Foulum.

Begge sønner arbejdede mest hjemme og de driver nu i fællesskab begge gårde.

6.III. Jens Christian Mikkelsen er født i Batum den 18. februar 1845 og døde i Batum den 14. februar 1846.

6.IV. Johanne Mikkelsen er født i Batum den 6. juni 1847 og døde sst. den 26. marts 1934. Hun blev gift i Rødding 1. 1867 med
Laurits Nielsen Kallestrup, der er født i Vrå den 5. august 183o og døde i Rødding den 1. juni 19o6. Han var søn af gårdejer Niels Kallestrup og hustru Dorthea i Vrå.

Johanne Mikkelsen gik i skole i Rødding og er uddannet ved husgerning.

Laurits Nielsen Kallestrup gik i skole i Pederstrup og er uddannet ved landbruget. Han var med i krigen

Danskernes Historie Online
Danske Slægtsforskeres Bibliotek

i 1850 og fik krigsmedaljen. Ved sit giftermål overtog han sin kones fødegård "Thorsagergaard" (der lå på det sted i Batum, hvor der er rejst "Bystævne"). Gården nedbrændte i 1943 og er nubeliggende ved hovedvejen mellem Viborg og Rødding. Det var oprindelig en stor gård, der, efter at Johannes to brødre hver havde fået en lod på ca. 60 tdr. land ved Laur. Kallestrups overtagelse, var på 127 tdr. land. Laur. Kallestrup må have været en dygtig landmand, idet han fik diplom for godt leveret mælk og for udstillede dyr på dyrskuer. Han var tilknyttet Viborg Brandvæsen som brandmand.

Deres børn:

A. Mikkel Nielsen Kallestrup
B. Niels Nielsen Kallestrup
C. Niels Nielsen Kallestrup
D. Ane Dorthea Nielsen
E. Ane Marie Nielsen
F. Jens Peter Nielsen Kallestrup
G. Jensine Kristine Nielsen
H. Laura Johanne Nielsen
J. Ane Kathrine Nielsen
K. Jens Christian Nielsen Kallestrup
L. Ane Kathrine Nielsen.

6.IV.A. Mikkel Nielsen Kallestrup er født i Rødding den 7. maj 1867 og døde i Rødding den 3. november 1904. Han blev gift på Fyn den 6. maj 1897 med
Karen Marie Madsen Johansen, der er født i Horndrup den 19. februar 1876 og døde i Hatting den 15. april 1965. Hun var datter af landmand Mads Madsen Johansen og hustru Kathrine, Horndrup.

Mikkel Nielsen Kallestrup gik i skole i Rødding og var derefter en tid hjemme på gården, men kom så til Fyn, hvor han blev kusk hos en læge. Han kom senere i tjeneste hos biskop Swane i Viborg.

Deres børn:

1. Laurits Johannes Kallestrup
2. Minna Magdalena Kathrine Nielsen Kallestrup.

6.IV.A.1. Laurits Johannes Kallestrup er født i Vissenbjerg den 28. november 1901 og blev gift i Rødding den 5. februar 1930 med
Anna Thomasine Hansen, der er født i Helsted den 11. november 1907, som datter af arbejdsmand Søren Peter Hansen og hustru Petrea Pedersen.

Laur. Johannes Kallestrup gik i skole i Rødding og arbejdede først som landmand og siden som arbejdsmand. Han aftjente sin værnepligt i Viborg i 1922 og bor nu i Rødding.

Danskernes Historie Online
Danske Slægtsforskeres Bibliotek

Anna Thomasine Hansen gik i skole i Nr. Vinge og er uddannet ved husgerning.

Deres børn:

a. Sigfred Michael Kallestrup
b. Johanne Marie Kallestrup
c. Minna Birgit Kallestrup
d. Niels Peter Kallestrup

6.IV.A.1.a. Sigfred Michael Kallestrup er født i Batum den 29.marts 1930 og blev gift i Viborg den 26. juli 1955 med Inger Ellegaard Pedersen, der er født i Viborg den 19. august 1932, som datter af kommunalarbejder Carlo Ellegaard Pedersen og hustru Dorte Marie Nielsen, Viborg.

Sigfred Michael Kallestrup gik i skole i Rødding og tog realeksamen fra Viborg katedralskole. Hans data er følgende:
1947-52: Det Østasiasiske Kompagni og A.P.Møller
1950-51: med skoleskibet Danmark
1953-55: Styrmands- og skibsførereksamen fra Svendborg Navigationsskole.
1957-62: Styrmand hos J. Lauritsen og A.P.Møller
1962-68: Viceforstander/kursusleder ved Forsvarets civilundervisnings kursusskole på Bornholm
1967 : Bygget eget hus i Åkirkeby, afhændet 1969
1968 : Købt hus på Finkevej 6 i Skjern.

De har datteren:

1) Mette Lene Kallestrup, født 8. august 1961.

6.IV.A.1.b. Johanne Marie Kallestrup er født i Batum den 9. september 1934 og blev gift i Rødding den 16. april 1957 med Peter Christensen, der er født i Løvel den 17, marts 1934, som søn af arbejdsmand Jens Christensen og hustru Rigmor Gudrun Eleonora Bitzer, Løvel.

Johanne Marie Kallestrup gik i skole i Rødding og er uddannet ved husgerning. Hun var en overgang medhjælper på Folkekuranstalten ved Hald.

Peter Christensen gik i Løvel skole og er uddannet landmand. Han var soldat i Jydske Dragonregiment i Holstebro i 1954/55 og købte 1/4 1957 sin nuværende ejendom i Vinkel i Viborg. Han har selv ombygget gården - først laden i 1965, så svinehuset i 1967 og sidst i 1968 stuehuset, der er blevet moderniseret.

Deres børn:

1) Marianne Kallestrup Christensen, født 19. februar 1960
2) Anette Kallestrup Christensen, født 1. juli 1965.

Danskernes Historie Online
Danske Slægtsforskeres Bibliotek

6.IV.A.1.c. Minna Birgit Kallestrup er født i Rødding den 7. maj 1938 og hun blev gift i Pederstrup den 31. oktober 1957 med

Carlo Ejvind Rasmussen, der er født i Vammen den 31. januar 1929, som søn af gårdejer Anton Rasmussen og hustru Anne Kathrine Mikkelsen, Fastrup.

Minna Birgit Kallestrup gik i skole i Rødding og er uddannet ved husgerning forskellige steder.

Carlo Ejvind Rasmussen gik i skole i Vammen og er uddannet landmand. Han var soldat ved Ingeniørtropperne og tjente herunder ved Den Danske Besættelsesstyrke i Itzeho i Tyskland. Den 1/11 1957 købte han sin nuværende gård "Lindely" i Snabe ved Viborg.

Deres børn:

1) Kirsten Susanne Kallestrup Rasmussen
født den 5. juni 1957,

2) Søren Kallestrup Rasmussen,
født den 2. juni 1965.

6.IV.A.1.d. Niels Peter Kallestrup er født i Rødding den 25. maj 1941 og er ugift.

Han gik i skole i Rødding og arbejdede først nogle år ved landbruget og på en maskinstation. Derefter blev han væver på Scanlace i Viborg og siden er han blevet ansat som landpost i 1960, først i Rødding, nu i Rindsholm og Almind. Han er befalingsmand i Hjemmeværnet under Viborg distrikt og uddannet faldskærmsjæger. Han er sportsmand og spiller fodbold i "Postens Idrætsforening" i Viborg.

6.IV.A.2. Minna Magdalena Kathrine Nielsen Kallestrup er født i Rødding den 19. december 1904 og blev gift i Hatting den 6. november 1923 med

Carl Elias Juel, der er født i Vorbjerg den 13. november 1897, som søn af gårdejer Chr. Hansen Juel og hustru Karen Marie Jensen, Vorbjerg.

Minna gik i skole i Hatting og er uddannet ved husgerning.

Carlo Elias Juel gik i skole i Hansted og er uddannet ved landbruget. Han var soldat ved 3. regiment i København i 1918 og havde forskellige pladser på landet, indtil han i 1924 købte sin nuværende ejendom i Gantrup.

6.IV.A.2.a. Knud Juel f.19/12 1924,g.m.Hilda Pedersen
Deres børn:

1) Kjeld Juel, født 22. juni 1946,
2) Bjarne Juel, født 26. oktober 1948
3) Erik Juel, født 29. april 1950
4) Arne Juel, født 22. juni 1951
5) Doris Juel, født 18. oktober 1952.

Danskernes Historie Online
Danske Slægtsforskeres Bibliotek

6.IV.B. Niels Nielsen Kallestrup er født den 4/5 1868 og døde 6/1 1869.

6.IV.C. Niels Nielsen Kallestrup er født i Rødding den 8. december 1869 og døde den 4. oktober 1966.

Han var ugift og drev sammen med broderen Jens Peter "Thorsagergaard", som de solgte i 1939. Han boede ca. lo år, 1943-53 hos søsteren Ane Kathrine i Rødding, men flyttede til sidst på Hinge Hvilehjem, hvor han døde.

6.IV.D. Ane Dorthea Nielsen er født i Rødding den 6. april 1972 og døde i Ans den 21. oktober 1967. Hun blev gift i Rødding den 7. maj 19o2 med

Anders Andersen, der er født i Pederstrup den 4. maj 187o som søn af gårdejer Søren Andersen og hustru Johanne Marie Jensen (Ladefoged), Pederstrup. Han døde i Mammen den 17. marts 1939.

Ane Dorthea Nielsen gik i skole i Rødding og er uddannet indenfor husgerning. Hun tog rundt på gårdene og syede og blev der, indtil hun var færdig med arbejdet. Hun var på aftægt hos sønnen Laust, men kom senere på Aarhus Hvilehjem.

Anders Andersen gik i Pederstrup skole og er uddannet ved landbruget. 1893 var han soldat i Viborg og 19o2 købte han gården "Skovly" i Mammen, som han havde til sin død. Han var bestyrelsesmedlem i Husmandsforeningen og forskellige andre lokale foreninger.

Deres børn:

1. Holger Andersen
2. Søren Andersen
3. Johanne Andersen
4. Laust Kallestrup Andersen.

Ved Niels Nielsen Kallestrups 9o-årige fødselsdag - den 8. december 1959 - skrev Viborg Stifts Folkeblad:

"En 9o-årig i Batum".
Den 8. dec. fylder fhv. gaardejer Niels Kallestrup, Hinge Hvilehjem, 9o år. Rent helbredsmæssigt har han det godt, når man ser bort fra hans svigtende syn. Niels Kallestrup har ikke kunnet se i mange år. Han er fra Batum, hvor han gennem mange år bestyrede fødegården for sin mor. Niels Kallestrup er ungkarl, og i 193o overtog han sammen med en anden ugift bror gården som de arbejdede dygtigt på i lo år, inden de solgte den og flyttede til Rødding, hvor de kom til at bo hos en søster og svoger.

For 6-7 år siden tog de to brødre ophold på Hinge Hvilehjem, men efter 2 mdr. forløb døde Niels Kallestrups bror.

På billedet (se bag afsnit 6 -red.) er han fotograferet sammen med de 5 endnu levende søstre, der alle bor på Viborg-egnen. De har en gennemsnitsalder af 83

Danskernes Historie Online
Danske Slægtsforskeres Bibliotek

år, og deres samlede alder ligger på omkring 5oo år. På fødselsdagen får Niels Kallestrup sikkert besøg af alle sine søskende, og gamle venner og bekendte vil sikkert også tænke venligt på den gamle og afholdte mand."

6.IV.D.1. Holger Andersen er født i Mammen den 1. februar 19o3 og han blev gift i Hjermind den 9. november 1928 med Nielsine Petrine Andersen, der er født i Hjermind den 1. august 19o4, som datter af gårdejer Johan Frederik Andersen og hustru Else Kirstine Pedersen.

Holger Andersen gik i skole i Mammen og blev uddannet landmand. Han var på Rønde Højskole og købte i 1928 en landejendom i Faarup ved Rødkjærsbro. Denne havde han i 2o år, hvorefter han solgte den og købte en gård i Gullev, som han drev, til han i 196o afstod den til sin datter og svigersøn. Han købte derefter sit nuværende hus i Gullev. Han havde forskellige bestyrelsesposter i lokale foreninger.

Nielsine Petrine Andersen gik i skole i Hjermind og er uddannet ved husgerning.

Deres børn:

a. Grethe Andersen
b. Anders Carl Andersen
c. Doris Kirstine Andersen.

6.IV.D.1.a. Grethe Andersen er født i Viborg den 18. juli 1929 og hun døde den 3. november samme år.

6.IV.D.1.b. Anders Carl Andersen er født i Vindum den 23. august 193o og blev gift i Bjerring den 27. april 1954 med Inger Ejlersen, der er født i Bjerring den 26. september 1931, som datter af gårdejer Peter Sigfred Ejlersen og hustru Anne Sofie Mortensen, Bjerring.

Anders Carl Andersen gik i skole i Faarup og er uddannet ved landbruget. Han var soldat ved Jydske Dragonregiment i Randers 1951/52, på Bælum Landbrugsskole og blev uddannet kontrolassistent. 1952 gennemgik han diakonhøjskolen i Aarhus og derefter forpagtede han Brandstrup Præstegaard i 8 år og købte 26/3 1962 sin nuværende gård "Horsdal Hedegaard" i Vinkel. Han er medlem af Minighedsrådet og i bestyrelsen for Lokalforeningen.

Deres børn:

1) Anne Sofie Andersen, født 1. april 1955
2) Johan Ejler Andersen, født 18. august 1956
3) Kirsten Andersen født 14.sept.1958
4) Lisbeth Andersen - 5.febr.1960
5) Bjarne Andersen. - 3.maj 1963.

Danskernes Historie Online
Danske Slægtsforskeres Bibliotek

6.IV.D.2. Søren Andersen er født i Mammen den 29. juli 19o4 og er ugift.

Han gik i skole i Mammen og er uddannet tømrer i Vejrum 1/11 1924. Efter at have arbejdet som svend i nogle år begyndte han for sig selv. 11/4 1932 købte han en grund i Mammen og byggede sit nuværende hus, som han flyttede ind i 1949 og herfra driver han sin virksomhed. Han er iøvrigt medlem af Menighedsrådet.

6.IV.D.3. Johanne Andersen er født i Mammen den 4. februar 19o7 og blev gift i Mammenden 18. oktober 1933 med Viggo Andersen, der er født i Daugbjerg den 7. juni 19o1 som søn af gårdejer Kjeld Chr. Andersen og hustru Ane Kirstine Madsen, Engedal.

Johanne Andersen gik i Mammen skole og er uddannet ved husgerning.193o havde hun ophold på Tommerup Højskole.

Viggo Andersen gik i skole i Daugbjerg, er uddannet landmand og var soldat i Artilleriet i Ringsted 1922/1923. 1929/3o var han på Asmild Kloster Landbrugsskole og han tjente bl.a. på Sjælland i 4 år. 1924/33 var han bestyrer af en gård i Over Thestrup, og han købte den 14/9 1933 sin nuværende gård "Lysgaardsgaard" i Lysgaard. Han var i 8 år kasserer i Sognerådet, var formand for ægforeningen, medlem af menighedsrådet samt regnskabsfører i Brugsen.

Deres børn:

a. Knud Erik Andersen
b. Ingrid Dorthea Andersen
c. Jørgen Andersen.

6.IV.D.3.a. Knud Erik Andersen er født i Lysgaard den 27. august 1934 og er ugift.

Han gik i Lysgaard skole og er uddannet ved landbruget. 1953/54 var han på Nr. Nissum Højskole.

6.IV.D.3.b. Ingrid Dorthea Andersen er født i Lysgaard den 7. december 1937 og blev gift i Lysgaard den 14. juli 1962 med Georg Højgaard Pedersen, der er født i Lynderup den lo. november 1937, som søn af gårdejer Mikkel Chr. Pedersen og hustru Gunhilde Højgaard, Lynderup.

Ingrid Dorthea Andersen gik i Lysgaard skole og er uddannet ved husgerning med ophold på Nr. Nissum Højskole i 1956/57.

Georg Højgaard Pedersen gik i skole i Lynderup og på Efterskole i Rønde. Han er uddannet ved landbruget og aftjente sin værnepligt ved Livgarden. Han havde ophold på Hammerum Landbrugsskole og arbejdede som svi-

Danskernes Historie Online
Danske Slægtsforskeres Bibliotek

nekontrollant, hvorpå han søgte ind til politiet og blev ansat ved Holstebro politi.

Deres børn:

1) Anne-Mette Højgaard Pedersen, født 27.maj 1964
2) Kjeld Martin Højgaard Pedersen, født 9.febr. 1968.

6.IV.D.3.c. Jørgen Andersen er født i Lysgaard den 5. november 1942 og er ugift.

Han var på efterskole i Nr. Nissum, aftjente sin værnepligt ved Artilleriet i Varde og havde ophold på Hammerum Landbrugsskole 1963/64. Han er nu ansat som assistent ved "Vardegaard Forsøgsstation" - kvægforsøg.

6.IV.D.4. Laust Kallestrup Andersen er født i Mammen den 21. juni 1911 og blev gift i Durup den 6. oktober 1939 med Dagmar Mathilde Thomsen, der er født i Durup den 23.maj 1913, som datter af gårdejer Søren Thomsen og hustru Ellen Nielsen.

Laust Kallestrup Andersen gik i skole i Mammen og er uddannet ved landbruget. 1938/39 var han på Tommerup Højskole og efter at have arbejdet forskellige steder blev han bestyrer for sin mor, da faderen døde i 1939; 12. 9.1939 overtog han selv gården i Mammen og driver den stadig. Han er formand for Missionshuset og er i bestyrelsen for de fleste lokale foreninger.

Dagmar Mathilde Thomsen gik i skole i Nørager og er uddannet ved husgerning, bl.a. var hun kokkepige i Kgs. Thisted og i Foulum Præstegaard. 1935 var hun på Tommerup Højskole. Hun sidder i bestyrelsen for Husmoderforeningen.

Deres børn:

a. Grethe Kallestrup Andersen
b. Tage Kallestrup Andersen
c. Arne Kallestrup Andersen
d. Lis Kallestrup Andersen
e. Anne-Dorthe Kallestrup Andersen.

6.IV.D.4.a. Grethe Kallestrup Andersen er født i Mammen den 2. juli 194o og blev gift i Mammen den 3. december 1966 med Ole Jensen, der er født i Melby den 24. januar 1933, som søn af gårdejer Hans Jensen og hustru, Melby.

Grethe Kallestrup Andersen gik i skole i Mammen og er uddannet ved husgerning. 196o var hun på Nr. Nissum Højskole og derefter blev hun uddannet håndgerningslærerinde i Haslev. Hun arbejdede som assistent på "Østruplund" ved Otterup, og da hjemmet blev flyttet til Odense, flyttede hun med og var her til giftermålet.

Danskernes Historie Online
Danske Slægtsforskeres Bibliotek

Ole Jensen gik i skole i Melby og er uddannet ved landbruget. Efter soldatertiden blev han elev på Haslev Landbrugsskole. Medens han boede hjemme, arbejdede han på Stålværket i Frederiksværk, hvor han stadig er ansat.

De har sønnen:

1) Per Kallestrup Jensen, født 3o. oktober 1967.

6.IV.D.4.b. Tage Kallestrup Andersen er født i Mammen den 23. august 1941 og er ugift.

Han gik i Mammen skole, tjente ude i 1½ år og kom derpå på Rønde efterskole. Han var soldat i Haderslev *ved C.F.-kolonnen, havde ophold på Hammerum Landbrugsskole* og arbejder nu på pumpefabrikken i Bjerringbro.

6.IV.D.4.c. Arne Kallestrup Andersen er født i Mammen den 7. januar 1943 og blev gift i Vinkel den 26. januar 1964 med Elly Nielsen, der er født i Vinkel den 22. august 1945, som datter af gårdejer Ejnar Nielsen og hustru Mary, Vinkel.

Arne Kallestrup Andersen gik i skole i Mammen og var først en tid ved landbruget, indtil han kom på Rønde efterskole. Efter endnu en tid ved landbruget kom han i mekanikerlære og blev udlært 1965. Han arbejder nu som mekaniker i Mammen.

Elly Nielsen gik i skole i Vinkel, er uddannet ved husgerning og har bl.a. arbejdet på et børnehjem i Viborg.

Deres børn:

1) Kim Kallestrup Andersen, født 23. april 1964
2) Gert Kallestrup Andersen, født 29. januar 1966.

6.IV.D.4.d. Lis Kallestrup Andersen er født i Mammen den 4. januar 1947 og er ugift.

Hun gik i Mammen skole og tog realeksamen i Bjerringbro og studentereksamen fra Viborg Katedralskole i 1966. Hun var på Husholdningsskole i "Borrehus" ved Kolding og er nu ansat på Svaneapoteket i Skive, for at blive uddannet cand. pharm.

6.IV. D.4.e. Anne Dorthe Kallestrup Andersen er født i Mammen den 12. marts 1952 og er realist i Viborg Katedralskole.

6.IV.E. Ane Marie Nielsen er født i Batum den 22.dec.1873 og døde i Viborg i juli 1962. Hun blev gift i Rødding d.22/2 1898 med

Anton Nørgaard, der er født i Rødding den 19/2 1874 og døde i Viborg i oktober 1950

Danskernes Historie Online
Danske Slægtsforskeres Bibliotek

6.IV.E. Ane Marie Nielsen gik i skole i Rødding og udd.v.husg. Knud Christensen Nørgaard, der er bror til Anes søster Lauras mand, Anton/ gik i Rødding skole og blev landmand. Han aftjente sin værnepligt i Næstved og blev senere forpagter af Rødding præstegaard, efter at have haft en mindre landejendom i Rødding i nogle år. Efter at præstegaarden var brændt flyttede han en kort overgang til Skelhøje, hvor han havde afholdshotellet, men flyttede snart til Viborg, hvor han begyndte at handle og gik efterhånden over til at handle med ejendomme.

Deres børn: 1. Thora Marie Nørgaard
2. Ejnar Nørgaard
3. Holger Nørgaard
4. Sigurd Nørgaard (døde som spæd)
5. Sigurd Nørgaard
6. Knud Nørgaard (døde 4 år gl.).

6.IV.E.1. Thora Marie Nørgaard, kontorfuldmægtig i Ribe, er født i Batum den 8/9 1896 og er ugift.

Hun gik i skole i Rødding og tog realeksamen i Viborg. Hun blev kontoruddannet og havde forskellige pladser, indtil hun i 1921 blev ansat ved Ribe Stiftsamtskontor, hvor hun var indtil 1966, da hun tog sin afsked med titel af kontorfuldmægtig. I 1961 modtog hun fortjenstmedaljen i sølv for 40 års trofast virke ved stiftsamtskontoret. Hun bor nu sammen med en veninde: frøken Dagny Mortensen, der er bibliotekar, i et dejligt hus Skt.Clementsgade 1, Ribe.

6.IV.E.2. Ejnar Nørgaard er født i Rødding 1/4 1899 og gift med Thora Christensen.

De har børnene: a. Lissi Nørgaard
b. Poul Nørgaard
c. Ove Nørgaard.

6.IV.E.2.a. Lissi Nørgaard er forstanderinde på Slagelse sygehus og gift med Andersen.

6.IV.E.2.b. Poul Nørgaard, sekr.,cand.jur., er f. i Nyk.M.den 28/9 1933 og gift med

Aase Agnete Tangaa Pedersen, der er f. i Nyk.M.23/1 1941 som datter af vognm.Georg Pedersen og hustru Ingrid Harriet Tangaa Pedersen, Nyk.M.

Poul Nørgaard er mat.student fra Nyk.M.og aftjente værnepligt i Roskilde og Viborg,hvorunder han gjorde tjeneste i Itzeho.Han blev sergent i 1954, kom på Hærens Officersskole, men måtte afbryde efter et færdselsuheld, der gav ham et varigt fysisk handicap. Han begyndte derefter at studere jura og blev cand. jur. i 1964 og er nu sekr.i Boligministeriet.

Aase Agnete Tangaa Pedersen tog mellemskoleeksamen i Nyk.M., blev bankuddannet og tog handelsskoleeks. Hun blev efter en tid i Nyk.M. ansat som laborant ved Seruminstituttet i København, hvorfra hun den 1/10 1967 kom til Københavns Tandlægehøjskole.

Der er ingen børn i ægteskabet.

6.IV.E.2.c. Ove Nørgaard, der er styrmand.

Danskernes Historie Online
Danske Slægtsforskeres Bibliotek

6.IV.E.3. Holger Nørgaard, repræsentant, er født i Rødding den 31/12 1900 og blev gift i Viborg Domkirke den 9/6 1929 med

Mary Andrea Martha Lund, der er født i Viborg den 1/5 1900 og døde sst. den 21/10 1963. Hun var datter af blikkenslagermester Johan Lund og hustru Marie Dyreberg.

Holger nørgaard gik i skole i Viborg og senere Katedralskolen. Han blev udlært i herreekvipering, var soldat i Viborg i 1921 og efter hjemsendelsen kommis forskellige steder - Viborg, Frederikshavn og Kolding. Den 1/4 1928 begyndte han som rejsende i fa.I.Cantor, København, og har været der lige siden og er stadig aktiv. Han var medstifter af og formand for Viborg Handelsrejsendeforening, formand for Danmarks aktive Handelsrejsende i Viborg-Skive-Holstebro. Han er medlem af hovedbestyrelsen i Landsorganisationen af Handelsrejsende i Danmark. For sit mangeårige virke for sin stand er han tildelt hæderstegn i guld. Odd Fellow bror.

Mary Andrea Martha Lund gik i skole i Viborg, blev uddannet som telefonistinde og virkede som sådan på Viborg central.

Deres børn: a. Erik Nørgaard
b. Else Nørgaard - døde som lille.
c. Else Nørgaard
d. Eli Nørgaard.

6.IV.E.3.a. Erik Nørgaard, kioskejer, er født i Viborg den 15/11 1933 og blev gift i Hjortshøj den 8/5 1965 med

Ellen Kathrine Krogh, sygeplejerske, der er født i Hjortshøj den 8/12 1935 som datter af lmd.Niels Jensen Krogh og hustru Maren Kirstine Andersen, Hjortshøj.

Erik Nørgaard gik i skole i Viborg og blev udlært ved herreekvipering. Efter nogle år som kommis startede han den 7/7 1957 sin nuværende kiosk ved faderens villa på Skivevej 53 i Viborg og driver stadig denne. Han er meget litteraturinteresseret - særlig verdenshistorie, rejsebeskrivelser o.lign.

Ellen Kathrine Krogh gik i Bendstrup skole og var i huset en tid, før hun kom på Testrup Højskole for at påbegynde uddannelse til sygeplejerske. Hun blev uddannet på Århus Kommunehospital og fortsatte samme sted som sygeplejerske, indtil sit giftemål. Hun er nu ansat på Statshospitalet i Viborg.

De har sønnen: 1) Ole Nørgaard f.2/1 1958.

6.IV.E.3.c. Else Nørgaard er født i Viborg den 21/8 1939 og blev gift i Viborg Domkirke den 22/8 1965 med

Helge Simon Kristian Larsen, kommuneassistent, der er født i Viborg den 16/4 1940 som søn af bagermester Henry Kristian Larsen og Hustru Olga Mortensen, Viborg.

Else Nørgaard gik i skole i Viborg til 3.Mellem og blev uddannet som damefrisør.

Danskernes Historie Online
Danske Slægtsforskeres Bibliotek

6.IV.E.3.d. Eli Nørgaard, kommuneassistent, er født i Viborg den 7/6 1943 og blev gift i Viborg Domkirke den 3/7 1965 med

Mogens Tiedemann Høyer, entreprenør, der er født i København den 16/8 1936 som søn af konservator Hans Henrik Tiedemann Høyer og hustru Anna Margrethe Westermann.

Eli Nørgaard tog præliminæreksamen i Viborg og blev kontoruddannet på Viborg kommunekontor, hvor hun nu er ansat som assistent.

Mogens Tiedemann Høyer gik i skole i Ørum Sdrl. og blev uddannet hos isenkræmmer Sumborg, Viborg. Han var soldat i Holstebro i 1957/59 og kommis i 1½ år, før han begyndte på egen hånd at bygge huse. Siden da har han opført adskille parcelhuse rundt omkring i Jylland. Han bor på Gedsted Tømmerhandel, som han selv driver samtidigt.

Når han gik i skole i Ørum Sdrl., skyldes det, at han, fra han var 7 år, var i pleje hos møbelfabrikant R.Skovgaard Jensen og hustru Viola Jensen, Ørum Sdrl.

Han er frimærkesamler og int. i sport.

De har datteren: 1) Charlotte Tiedemann Høyer, f. 21/1 1966.

6.IV.E.4. Sigurd Nørgaard er født den 10/3 1902 og døde 8/6 s.år.

6.IV.E.5. Sigurd Nørgaard, fuldmægtig, er født i Rødding den 31/7 1904 og blev gift i Århus den 29/5 1937 med

Gudrun Marie Moeslund, der er født i Horsens den 21/2 1911 som datter af Jørgen P.Jørgensen Moeslund og Anna Kathrine Hansen.

Sigurd Nørgaard tog realeksamen og blev kontoruddannet. Han var soldat ved 1.art.afd. i København og blev ansat ved Viborg Kommune i 1927. Efter mere end 40-års virke er han stadig ved kommunen og siden 1957-58 som fuldmægtig.

Gudrun Marie Moeslund har realeksamen fra Viborg og er kontoruddannet.

De har datteren: a. Kirsten Nørgaard f.14/4 1940, ugift og assistent.

6.IV.E.6. Knud Arne Nørgaard er født i Viborg i 1909 og døde ca. 4 år gl.

Danskernes Historie Online
Danske Slægtsforskeres Bibliotek

6.IV.G. Jensine Kristine Nielsen er født i Batum den 2. februar 1878 og blev gift i Rødding den 9. december 1904 med Anders Nielsen, der er født i Nørhalne den 31. marts 1873 som søn af gårdejer Niels Hansen og hustru Maren Larsdatter. Han døde i Vejlby den 11. oktober 1957.

Jensine Kristine Nielsen gik i Rødding skole og er uddannet ved husgerning.

Anders Nielsen er uddannet mejerist og har haft forskellige mejerier samt flere gårde. Til sidst drev han "Hedegaard" i Nørhalne i 35 år.

Deres børn:

1. Johanne Margrethe Kallestrup Nielsen
2. Ester Kallestrup Nielsen
3. Aage Kallestrup Nielsen
4. Ebba Marie Kallestrup Nielsen.

6.IV.G.1. Johanne Margrethe Kallestrup Nielsen er født i Snædild v/ Odder den 4. september 1905 og blev gift i Biersted den 9. december 1938 med

Jens Sørensen, der er født i Hvilsager den 26. februar 1894, som søn af bankdirektør Jens Chr. Sørensen og hustru Lone Kirstine Horup, Mørke.

Johanne Margrethe Kallestrup Nielsen er uddannet ved husgerning.

Jens Sørensen er uddannet landmand og har både haft højskole- og landbrugsskoleophold. 1927-65 ejede han "Holmgaard" i Hevring ved Ørsted. Han var formand for mejeriet og vurderingsmand for kreditforeningen i Viborg.

Deres børn:

a. Lone Kristine Kallestrup Sørensen
b. Anders Klæng Kallestrup Sørensen.

6.IV.G.1.a. Lone Kristine Kallestrup Sørensen er født i Ørsted den 22.sept.1929 og blev gift i Randers den 10.nov.1951 med

John Hagen Hellemann Olsen, godsejer, der er født den2. frbr.1927 som søn af godsejer Johannes Jørgen Hellemann Olsen og hustru Margrethe Andersen, "Aagaard", Gørlev.

Begge har realeksamen og ejer godset "Aagaard" i Gørlev.

Der har sønnen: 1) Gregers John Hellemann Olsen f.23/10 196

6.IV.G.1.b. Anders Klæng Kallestrup Sørensen, dyrlæge, er født i Ørsted den 29/4 1931 og er ugift. Han har realeksamen fra Randers, student fra Høng, værnepligt v.2.og 4.regt. Er nu praktiserende dyrlæge i Hillerød og medejer af Hillerød dyreklinik.Medlem af Dyrlægeforeningens repræsentantskab.

Danskernes Historie Online
Danske Slægtsforskeres Bibliotek

6.IV.G.2. Ester Kallestrup Nielsen, født 5/1 1907 i Stautrup og blev gift i Biersted den 29/4 1934 med

Edvin Laursen, forpagter, der er født i Farre den 19/4 1905 som søn af mejeribestyrer Laurs Laursen og hustru Øllegaard Bendixen, Farre. Han døde 4/10 1954.

Deres børn:

6.IV.G.2.a. Kirsten Kallestrup Laursen født i Århus den 11/8 1933 og gift med

Orla Jørgensen, isenkræmmer, Fyn.

6.IV.G.2.b. Lis Kallestrup Laursen født 28/4 1936 og gift med

Bent Jacobsen, kontorchef, Vedbæk.

6.IV.G.2.c. Torben Kallestrup Laursen, vognmand, f.19/2 1939 og er ugift.

6.IV.G.3. Aage Kallestrup Nielsen, bestyrer, er født på Kolt mejeri den 31.januar 1908 og døde ugift den 12.dec. 1955 i Roskilde.

Danskernes Historie Online
Danske Slægtsforskeres Bibliotek

6.IV.G.4. Ebba Marie Kallestrup Nielsen er født i Biersted den 10. oktober 1914 og blev gift i Lunde på Fyn med Hans Christian Broxgaard, der er født i Kastrup den 28. december 1907, som søn af proprietær Jens Broxgaard og hustru Olga Nielsen.

Ebba Marie Kallestrup Nielsen gik i skole i Nørhalne og er uddannet ved husgerning.

Hans Chr. Broxgaard gik i Odense Friskole og har fået en grundig landbrugsuddannelse. Han ejer "Kærsgaard" ved Stenstrup på Sydfyn.

Deres børn:

a. Jens Anders Broxgaard, født den 17. august 1941 er salgsleder.

b. Hans Jørgen Broxgaard, født den 2. januar 1944, er uddannet landmand.

c. Ulrich Broxgaard, født 4. februar 1948, er i elektrikerlære.

6.IV.H. Laura Johanne Nielsen er født i Rødding den 24. oktober 1880 og blev gift i Rødding den 2. maj 1905 med Anders Karl Christensen Nørgaard, der er født i Roum den 17. april 1876, og som døde i Lysgaard den 12. februar 1965. Han var søn af gårdejer Laurits Christensen Nørgaard og hustru Mette Sofie.

Laura Johanne Nielsen gik i skole i Rødding og er uddannet ved husgerning. 1904/05 var hun på Hadsted Højskole. Endvidere sidder hun som medlem af menighedsrådet.

Anders Karl Chr. Nørgaard gik i Roum skole og er uddannet landmand. Han var på Vestbirk Højskole og købte den 4./5 1905 en gård i Over Thestrup, "Over Thestrupgaard" i Lysgaard, som han senere afstod til sin søn. Han var sognerådsformand i 23 år, i bestyrelsen for Brugsen og Sparekassen og medlem af Menighedsrådet.

Deres børn:

1. Sigfred Nørgaard
2. Arne Nørgaard

} tvillinger.

6.IV.H.1. Sigfred Nørgaard er født i Lysgaard den 25. juli 1906 og blev gift i Lysgaard den 23. september 1938 med Jensine Marie Thøgersen, der er født i Vium den 28. september 1911, som datter af gårdejer Johannes Thøgersen og hustru Ingeborg Jacobsen, Sjørup, Skelhøje.

Sigfred Nørgaard gik i Lysgaard skole og er uddannet ved landbruget. Han var på Vestbirk Højskole og drev "Grønnegaard" i Serup i 30 år, hvorefter han afstod den til sin søn i 1968.

Danskernes Historie Online
Danske Slægtsforskeres Bibliotek

Jensine Marie Thøgersen gik i Lysgaard skole og var på Rødding Højskole. Hun er uddannet ved husgerning.

Deres børn:

a. Verner Nørgaard
b. Asger Nørgaard
c. Henning Nørgaard.

6.IV.H.1.a. Verner Nørgaard er født i Hørup den 18. april 1940.
Han er uddannet lagerekspedient og er ugift.

6.IV.H.1.b. Asger Nørgaard er født i Serup den 18. januar 1942 og blev gift i Agri den 9. maj 1968 med
Ellen Sofie Simonsen, der er født i Agri, som datter af gårdejer Svend Aage Simonsen og hustru Anne Marie Sørensen, Agri.

Asger Nørgaard gik i skole i Serup og er uddannet ved landbruget. Han var på Levring Efterskole i 1957/58, på Vejlby Landbrugsskole i 1963/64 samt havde forskellige pladser, før han overtog sin fødegård "Grønnegaard" i Serup.

Ellen Sofie Simonsen gik i skole i Agri og kom efter en tid i huset på en konfektionsfabrik i Ebeltoft. Hun er uddannet tilskærerske i Aarhus og er nu ansat som sådan på en fabrik i Ikast.

Der er ingen børn i ægteskabet.

6.IV.H.1.c. Henning Nørgaard er født i Hørup den 6. maj 1946.

Han er uddannet mekaniker og aftjener p.t. sin værnepligt i Roskilde.

6.IV.H.2. Arne Nørgaard er født i Lysgaard den 25. juli 1906 og blev gift i Hørup den 30. juni 1944 med
Elna Jensen Døssing, der er født i Kjellerup den 13. april 1914, som datter af arbejdsmand Jens Jensen Døssing og hustru Anne Sofie Kirstine Nielsen, Kjellerup.

Arne Nørgaard gik i skole i Lysgaard og er uddannet landmand. Han var soldat i Ringsted 1927 og havde ophold på Vestbirk Højskole i 1928/29. Han arbejdede forskellige steder og overtog i 1954 sin fødegård "Thestrupgaard".
Han er formand for skolekommissionen, i bestyrelsen for Brugsen og medlem af Menighedsrådet.

Elna Jensen Døssing gik i skole i Kjellerup og er uddannet ved husgerning.

Deres børn:

a. Carl Evald Nørgaard
b. Svend Erik Nørgaard

Danskernes Historie Online
Danske Slægtsforskeres Bibliotek

c. Hanne Marie Nørgaard
d. Jens Erling Nørgaard
e. Poul Henning Nørgaard
f. Hans Jørgen Nørgaard.

6.IV.H.2.a. Carl Evald Nørgaard er født i Lysgaard den 16. november 1944.Han omkom ved en badeulykke den 21. juli 1966.

Han var uddannet landmand og var på Levring efterskole.

6.IV.H.2.b. Svend Erik Nørgaard er født i Lysgaard den 19. september 1946.

Han gik i skole i Lysgaard og på Levring efterskole. 1966/67 var han soldat i Varde og 1968 havde han ophold på Asmild Kloster Landbrugsskole.

6.IV.H.2.c. Hanne Marie Nørgaard er født den 20.nov.1947.g.med Egon Christensen, mekaniker.
De har et barn.

6.IV.H.2.d. Jens Erling Nørgaard er født i Lysgaard den 16. november 1949.

Han gik i skole i Lysgaard og på Levring efterskole og er i mekanikerlære i Skelhøje.

6.IV.H.2.e. Poul Henning Nørgaard er født i Lysgaard den 31. august 1956.

6.IV.H.2.f. Hans Jørgen Nørgaard er født i Lysgaard den 25. januar 1959.

6.IV.J. Ane Kathrine Nielsen er født i 1883 og døde som spæd.

6.IV.K. Jens Kristian Nielsen Kallestrup er født i Rødding den 17. juni 1884 og døde i januar 1953. Han blev gift den 19. september 19o5 med
Karen Marie Hansen, der er født i Løvel-Pederstrup den 28. august 1883 og døde i København i januar 1967. Hun var datter af gårdejer N.P.Hansen og hustru A. Katrine, Vejborg, Viborg Mark.

Jens Kr. Nielsen Kallestrup var entreprenør ved uddybning af vandløb o.l., boremester ved Danmarks geologiske undersøgelser 12, har udført sonderings-

Danskernes Historie Online
Danske Slægtsforskeres Bibliotek

boringer til anlæg af større virksomheder, f.eks. ved anlæggene ved Tange el-værk, afvandingen af marsken ved Tønder og ved De Danske Samvirkende Landbrugsorganisationers systemstiske undersøgelser ved grundforbedringer. Han blev Dannebrogsmand den 2.juni 1928.

Karen Marie Hansen var uddannet ved husgerning.

Deres børn:

1. Josva Taylor Kallestrup
2. Lauge Reinholdt Kallestrup
3. Peter Alfred Johannes Kallestrup
4. Ejvind Willy Kallestrup
5. Edel Kate Kallestrup.

6.IV.K.1. Josva Taylor Kallestrup, ekspeditionssekretær i Overformynderiet, er født i Viborg den 4/11 1905 og gift med

Alice Stuhring.
Ægteskabet er opløst.

Danskernes Historie Online
Danske Slægtsforskeres Bibliotek

6.IV.K.2. Lauge Reinholdt Kallestrup er født i Viborg den 19. september 1907 og blev gift på Frederiksberg den 10. maj 1938 med

Kamma Christrup Jepsen, der er født i Vejle den 7. oktober 1911, som datter af kontorbestyrer J. Jepsen og hustru Johanne Christrup.

Om Lauge Reinholdt Kallestrup oplyser Kraks blå bog:

Student fra Østre Borgerdydskolen i 1926, studieophold i Geneve 1931, cand. polit. 1934, sekretær i Arbejdsdirektoratet 1934/36, till. Stagiare ved Bureau International du Travail og lærer ved den skandinaviske Højskole i Geneve 1935 samt sekretær for forskellige ministerielle udvalg m.m. Konsulent i det Statistiske Departement fra 1940-, fg. leder af generaldirektoratet for regeringens beskæftigelsesudvalg 1947/48, studieophold i Norge 1951, tilforordnet udvalget til samordning af denordiske landes socialstatistik 1954/59, ekspeditionssekretær i Arbejds- og Socialministeriernes institutioner 1958/62. Tilforordnet udvalg vedr. rationalisering af de offentlige anvisningskontorers administration 1958/61 og udv. vedr. beskæftigelses- og arbejdsmarkedets statistik fra 1958. Deltaget i FN's 1. seminar for foreningsledere 1959, medlem af nordiske arbejdsmarkedsudvalgsstatistiske komi. Chef for Arbejdsanvisningskontoret for København og Frederiksberg fra 1962. Medlem af bestyrelsen for Socialdemokratisk forening for 7. kreds 1935/38, 3.kreds 1946/51, 10. kreds 1958/61. Sekretær for Dansk Samråd for Forenede Nationer 1946/62. Medlem af den danske UNICEF-komite 1954, medlem af bestyrelsen for foreningen af tjenestemænd i institutioner under Arbejds- og Socialministerierne 1958/1962, medlem af Københavns Borgerrepræsentation fra 1954 og skoledirektion fra s.Å., af aftenskoleudvalget fra 1960 og repræsentantskabet for social boligbyggeri fra 1958, for statens byggeforskningsinstitut fra 1959, af bestyrelsen for København-Frederiksberg L.A.B. fra 1939 og af Civilforsvarskommissionen for det stor-Københavnske civilforsvarsområde, formand for Lærlingestipendienævnet for København og Frederiksberg fra 1964.
Har skrevet: Arbejdsanvisning og Arbejdsløshedsforsikring (1946) samt aviskroniker og tidsskriftsartikler om sociale og økonomiske emner. Medarbejder ved leksikon for Opdragere (1953), ved Min Ret og Min Pligt (3. udg. 1962) og ved Årenes Glæder og Besvær (1966).

Deres børn:

a. Hanne Kate Kallestrup
b. Laust Christian Kallestrup.

(Deres data: se næste side nederst)

6.IV.K.3. Peter Alfred Johannes Kallestrup er født i Viborg den 25. marts 1910 og døde den 13. august 1967. Han blev gift på Frederiksberg den 6. juni 1946 med

Grethe Frølund, der er født i København den 27. november

Danskernes Historie Online
Danske Slægtsforskeres Bibliotek

192o, som datter af direktør Niels Frølund og hustru Gerda Jacobsen.

Peter Alfred Johannes Kallestrup tog realeksamen fra Østre Borgerdydsskole og blev handelsuddannet. Han var en tid ansat i Kolding Gasgeneratorer, senere hos Fa. Andersen og Martini i København og derefter hos A/S Bjerregaard, No. & Co., Randers som direktør.

De har sønnen:

6.IV.K.3.a. Jørgen Frølund Kallestrup, født den 5. februar 1948. Han er handelselev.

6.IV.K.4. Ejvind Willy Kallestrup er født den 16. maj 1918 og døde den 22. april 1919.

6.IV.K.5. Edel Kate Kallestrup er født den 26. juli 1922 og døde i 1937.

6.IV L. Ane Kathrine Nielsen er født i Batum den 9. oktober 1887 og blev gift i Rødding den 15. juni 1915 med Hans Johannes Hansen, der er født i Batum den 24. august 1881 og døde i Batum den 12. september 1964. Han var søn af gårdejer Lars Hansen og hustru Kirsten i Batum.

Ane Kathrine Nielsen gik i skole i Rødding og er uddannet ved husgerning.

Hans Johannes Hansen gik i skole i Rødding og er uddannet ved landbruget. Han var soldat i Viborg en kort tid og købte i 1915 en landejendom i Batum Sondermark, som han havde til 1943, da han købte et hus i Rødding og flyttede dertil.

Der er ingen børn i ægteskabet.

6.IV.K.2.a. Hanne Kate Kallestrup er født i København den 27.okt.1939. Hun er student fra Rysenstens Gymnasium 1958, cand.jur.1964 og ansat som sekretær i Ministeriet for kulturelle Anligg. Hun blev gift i Kastelskirken den 11/6 1965 med

Knud Asger Lundblad, der er født i København den 21/2 1938 som søn af Souschef Axel Edvard Lundblad og hustru Anna Harriet la Cour Rasmussen, Horne, Fyn.
Han er student fra Svendborg 1958, cand.jur. 1965 og er nu advokat i København.

Deres børn: 1) Christian Lundblad f.18/10 1966
2) udøbt pige f.23/12 1968.

Danskernes Historie Online
Danske Slægtsforskeres Bibliotek

6.I. Christen Mikkelsen

6.I. Sofie Hedvig Mikkelsen

Christen Mikkelsen får et [illegible] af sit oldebarn:
Karen S. Handberg

6.I.B. Karen Marie og Jens Jensen (Møller)

6.I.B.1. Emilie og Gerhard Jensen hygger sig i haven i Tånum

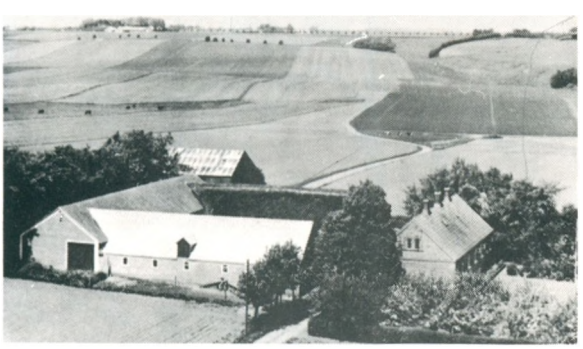

6.I.B.1. Emilie Jensens gård "Korsmedergaard i Tånum

6.I.B.2. Maren og Kr. Jensen

6.I.B.3. Andrea og Karl Handberg m/børn

6.I.B.3. Andrea og Karl Handbergs gård "Nørrelund" i Asmild

Danskernes Historie Online
Danske Slægtsforskeres Bibliotek

Det Kongelige Danske

Landhusholdnings Selskabs

Præsidenter

DIPLOM

Danskernes Historie Online
Danske Slægtsforskeres Bibliotek

6.I.B.3.a. Karen Sofie Handberg

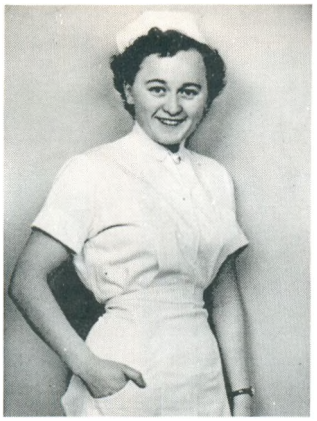

6.I.B.3.c. Grethe Ullestad

6.I.B.3.c. Magne Ullestad

6.I.B.3.c. Grethe og Magne Ullestads børn

Grethe og Magne Ullestads gård "Ullestad" i Norge

6.I.B.3.d. Jørgen Evald Handberg

6.I.B.3.d. Karen Handberg

6.I.B.3.d) Ann J. Handberg

6.I.B.3.d.2) Bettina Handberg

6.I.B.4. Sofie Hedvig Handberg

6.I.B.4. Gudmund Rich. Pedersen

Danskernes Historie Online
Danske Slægtsforskeres Bibliotek

Sofie og Gudm. Pedersens gård i Sødal

6.I.B.4.a. Else Duelund

6.I.B.4.a. Knud Erik Duelund

6.I.B.4.b. Sonja og Svend Møller Pedersen

6.I.B.6. Grethe og Johannes Jensen

Grethe og Johs. Jensens gård "Skovgaard" i Ballum (Slægtsgård)

6.I.C. Gertrud Mikkelsen (Pedersen)

6.I.C. Søren Pedersen

6.I.C.1. Maren og Magnus Christensen m/børn

6.I.C.2. Sofie Nielsen

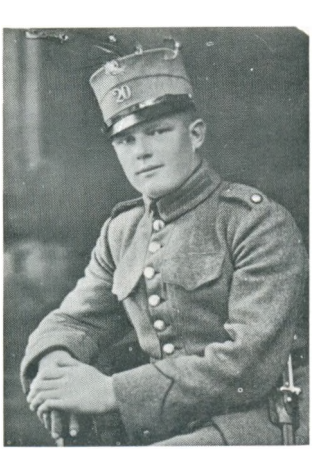

6.I.C.2. Marius Nielsen

6.I.C.3. Jens Chr. Pedersen

Danskernes Historie Online
Danske Slægtsforskeres Bibliotek

6.I.C.3. Agnes Pedersen

6.I.C.4. Bodil og Anker Pedersen

6.I.C.5. Gerda og Peder Brødløs

6.I.C.6. Inga og Sv. Aa. Pedersen m/børn

6.I.D. Mikkeline Pedersen

6.I.D. Hans Chr. Pedersen

6.I.D.1. Niels Chr. Pedersen

6.I.D.2. Søren Ludvig Pedersen

6.I.D.2. Inger Pedersen

6.I.D.2.a. Hans Chr. Pedersen

6.I.D.2.b. Anne Grethe Pedersen

6.I.D.2.c. Annette Pedersen

Danskernes Historie Online
Danske Slægtsforskeres Bibliotek

6.I.D.3. Dagmar og Børge Mikkelsen

6.I.D.3. Dagmar og Børge Mikkelsens børn

6.I.D.3.a. Inge-Lise og Aage Andersen

6.I.D.3.b. Olga Langfeldt Mikkelsen

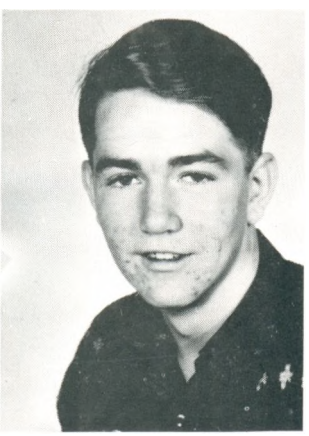

6.I.D.3.c. Hans Chr. Langfeldt Mikkelsen

6.I.D.3.d. Niels Erik Langfeldt Mikkelsen

6.I.D.3.e. Lene Mikkelsen

6.I.D.3.f. Karen Margrethe Mikkelsen

6.I.D.4. Kristen Mikael Pedersen

6.I.D.4. Nanna Marie Pedersen

6.I.E. Andrea Helene Fr. Kirstine Mikkelsen

6.I.F. Axeline og Anthon Jensen på sølvbryllupsdagen m/børn

Danskernes Historie Online
Danske Slægtsforskeres Bibliotek

6.I.F.1. Elly og Laurids Bach Jensen

6.I.F.3. Eva og Gunnar Fruering Jensen

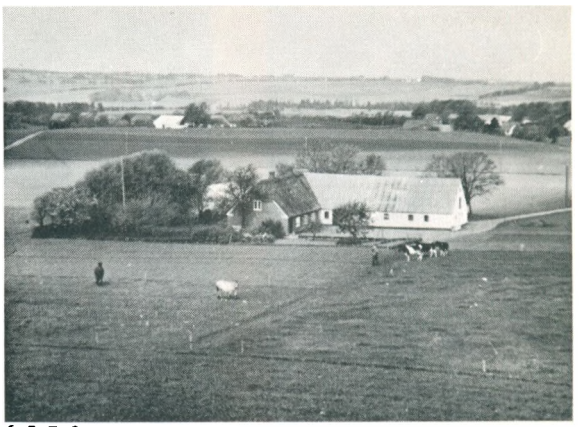

6.I.F.3. Gunnar Jensens gård i Formyre

6.I.F.3. a,b,c,d. Eva og Gunnar Jensens børn

6.I.F.4. Anny og Leo Hesselberg

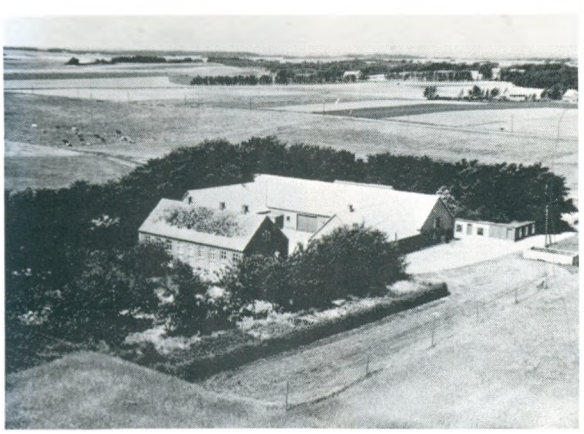

6.I.F.4. Anny og Leo Hesselbergs gård

6.I.F.5. Bodil og Egon Thorsager Jensen

6.I.G. Jørgine og Otto Johannes Sørensen

Det dejlige "Morvadhuset" i Maselisborg skov, hvor Jørgine og Otto J. Sørensen boede i mange år

Danskernes Historie Online
Danske Slægtsforskeres Bibliotek

Otto J. Sørensen nyder frokosten i det grønne som leder af erhvervshæmmede i Århus amt

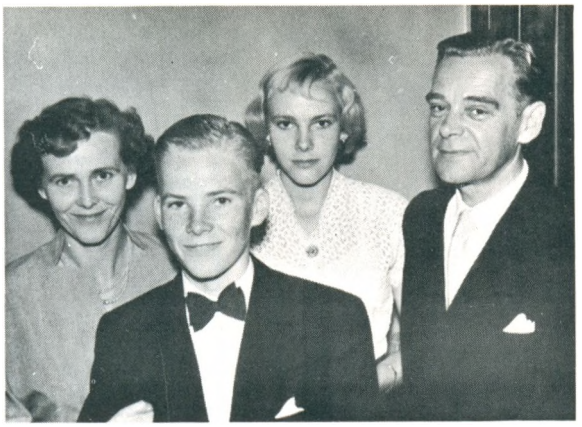

6.I.G.1. Mary Kathr. og Rudy Thomsen m/børn

6.I.G.1.a. Runi og Niels Pedersen

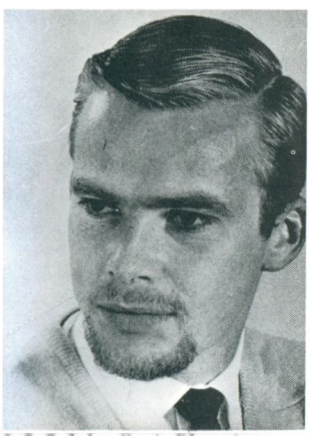

6.I.G.1.b. Kurt Flemming Jarlkvist (navnef. Thomsen)

6.I.G.2. Kirstine og Jens Peter Sørensen

6.I.G.2.a. Carsten Sørensen

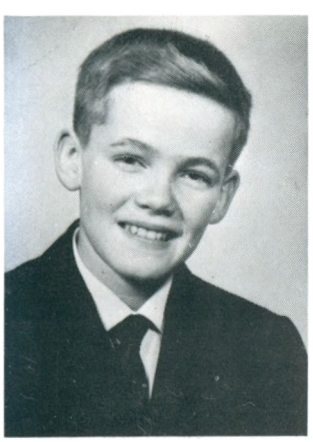

6.I.G.2.b. Roger Elsted Sørensen

6.I.G.3. Anny og Peter Ekkelund Jørgensen (Australien)

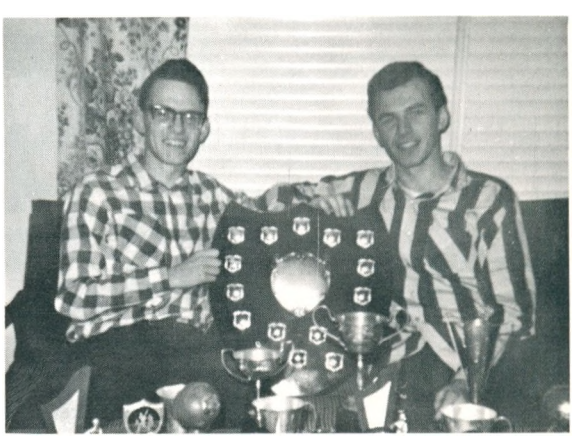

6.I.G.3.a og b. Freddy og Kjeld Ekkelund Jørgensen (Australien)

6.I.G.3.c. Karin Ekkelund Jørgensen (Australien)

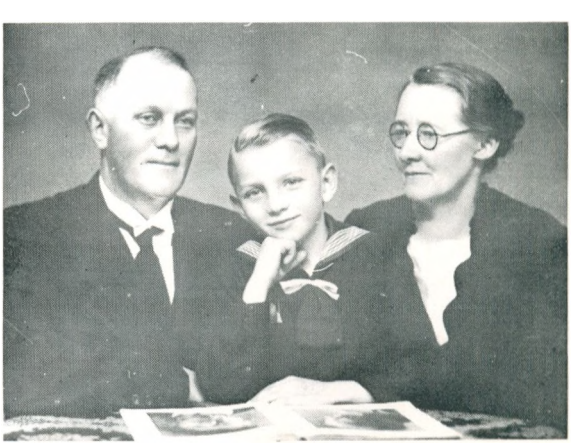

6.I.H. Jensine og Lars Kloster

Danskernes Historie Online
Danske Slægtsforskeres Bibliotek

6.I.H.1. Vera og Bent Egon Nielsen

6.II. Kirstine Marie og Jørgen Mikkelsen

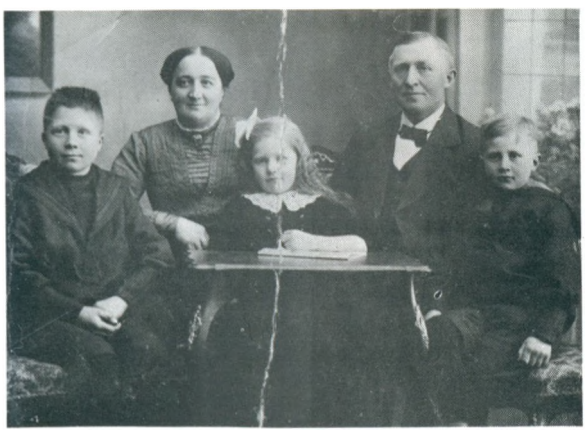

6.II.A. Jakobine og Markus Laursen m/børn

6.II.A.1. Thora og Poul Chr. Laursen m/børn

6.II.A.1.a. Martha og Sv. Arne Laursen m/børn

6.II.A.1.b. Ellen Marg. og H. Bach Nielsen m/børn

6.II.A.2. Dagmar og Carl Jørgen Laursen

6.II.A.2. Dagmar og Carl J. Laursens gård "Enggaarden" i Mammen

Danskernes Historie Online
Danske Slægtsforskeres Bibliotek

6.II.A.2.a. Lissy og Jørgen Laursen

6.II.A.2.b. Anna og Børge Laursen

6.II.A.2.c. Inger Andersen

6.II.A.2.c. Thorleif Andersen

6.II.A.2.d. Martha M. Wardinghus og Asbjørn Jørgensen

6.II.A.2.e. Johannes Laursen

6.II.3. Martha M. W. og Otto Johansen m/børn

6.II.3.a. Ruth og Egon Nielsen m/børn

6.II.A.3.c. Aksel W. Johansen

6.II.A.3.c. Margit W. Johansen

6.II.3.c. Aase W. og Jørgen Ole Hansen m/børn

Danskernes Historie Online
Danske Slægtsforskeres Bibliotek

6.II.A.3.d. Grethe og Vagn W. Johansen

6.II.A.3.e. Jette og Vagn Wardinghus Johansen

6.II.B. Ane Kathrine og Mikael Thorsager

6.II.B.4.a. Else og Henry Thorsager Christensen

6.II.B.4.b. Ida og Ove Egon Christensen

6.II.C. Anton J. Thorsager m/sin første kone Marie Olsen

6.II.C. Petrea og Anton Jørgensen Thorsager

6.II.C.1. Edith og Johannes Terkildsen

6.II.C.2. Inga og Kaj Pedersen

6.II.D. Maren Jacobsen

6.II.D. Christian Jacobsen

6.II.D.1. Henning Jacobsen

Danskernes Historie Online
Danske Slægtsforskeres Bibliotek

6.II.D.2. Ingvard Jacobsen

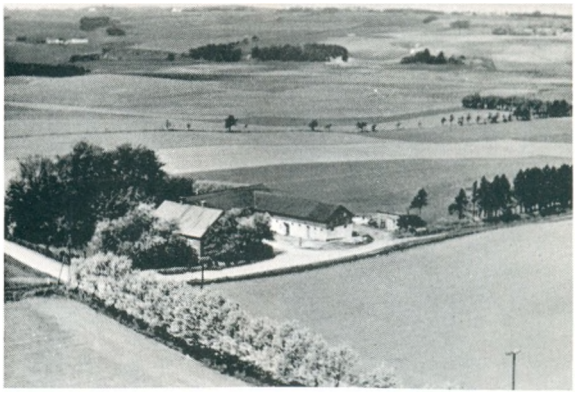

6.II.D.2. Ingvard Jacobsens gård i Foulum Nedergaarde

6.IV. Johanne Kallestrup

6.IV.A. Karen Marie, g.m. Mikkel N. Kallestrup

6.IV.A.1. Anna og Laurits Kallestrup

6.IV.A.1.b. Johanne og Peder Christensen

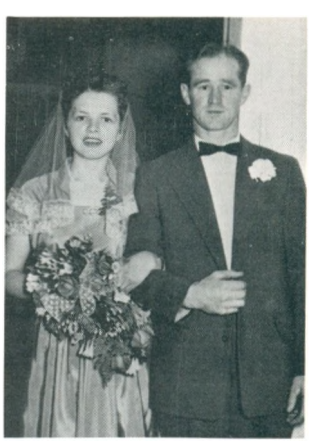

6.IV.A.1.c. Minna og Carl E. Rasmussen

6.IV.A.1.d. Niels Peter Kallestrup

6.IV.B. Niels Nielsen Kallestrup

Danskernes Historie Online
Danske Slægtsforskeres Bibliotek

6.IV.D. Ane Dorthea og Anders Andersen

6.IV.D.2. Søren Andersen

6.IV.D.3. Johanne og Viggo Andersen m/børn

6.IV.D.3.b. Ingrid Dorthea og Højgaard Pedersen

6.IV.D.4. Dagmar og Laust Kallestrup Andersen m/familie

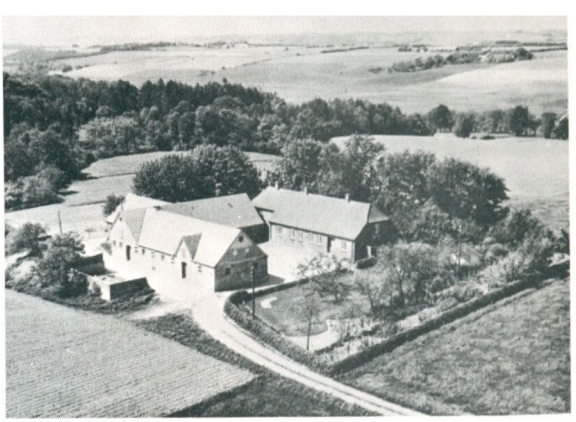

6.IV.D.4. Dagmar og Laust Kallestrup Andersens gård i Mammen

6.IV.D.4.a. Grethe og Ole Jensen

6.IV.D.4.b. Tage Kallestrup Andersen

6.IV.D.4.c. Elly og Arne Kallestrup Andersen

Danskernes Historie Online
Danske Slægtsforskeres Bibliotek

6.IV.D.4.e. Anne-Dorthe Kallestrup Andersen

6.IV.E. Ane Marie og Anton Nørgaards guldbryllup

6.IV.E.1. Thora Nørgaard

6.IV.E.2. Ejnar Nørgaard

6.IV.E.2. Thora Nørgaard

6.IV.E.2.b. Poul Nørgaard

6.IV.E.2.b. Aase Nørgaard

6.IV.E.3. Holger Nørgaard

6.IV.E.3. Mary A. Nørgaard

6.IV.E.3. Fam H. Nørgaard

6.IV.E.3. Holger Nørgaards villa (bag bilen), og hans søn Eriks kiosk

6.IV.E.3.a. Ellen og Erik Nørgaard

Danskernes Historie Online
Danske Slægtsforskeres Bibliotek

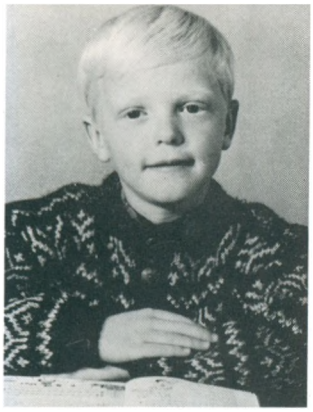

6.IV.E.3.a.1) Ole Nørgaard

6.IV.E.3.c. Else Nørgaard

6.IV.G.1.a. Lone Hellemann Olsen

6.IV.E.3.a. Eli og Mogens Høyer

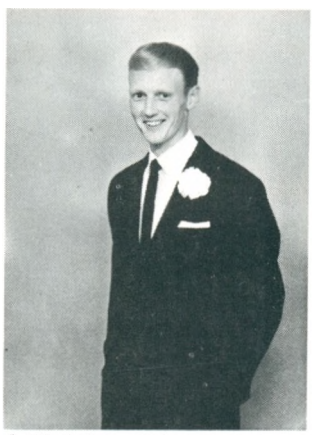

6.IV.E.3.c. Helge Larsen

6.IV.E.3.d.1) Chriotte T. Høyer

6.IV.G.1.a.1) John Hellemann Olsen

6.IV.G.1.b. Anders Klæg Kallestrup Sørensen

6.IV.H.1.b. Ellen og Asger Nørgaard

6.IV.K. Jens Chr. Nielsen Kallestrup

6.IV.K. Karen Marie Kallestrup (Hansen)

6.IV.K.2. Lauge R. Kallestrup

Danskernes Historie Online
Danske Slægtsforskeres Bibliotek

6.IV.L. Ane Katrine og Hans Johannes Hansen

Danskernes Historie Online
Danske Slægtsforskeres Bibliotek