



# Danskernes Historie Online

Danske Slægtsforskeres Bibliotek

## Dette værk er downloadet fra Danskernes Historie Online

**Danskernes Historie Online** er Danmarks største digitaliseringsprojekt af litteratur inden for emner som personhistorie, lokalhistorie og slægtsforskning. Biblioteket hører under den almennyttige forening Danske Slægtsforskere. Vi bevarer vores fælles kulturarv, digitaliserer den og stiller den til rådighed for alle interesserede.

### Støt vores arbejde – Bliv sponsor

Som sponsor i biblioteket opnår du en række fordele. Læs mere om fordele og sponsorat her: <https://slaegtsbibliotek.dk/sponsorat>

### Ophavsret

Biblioteket indeholder værker både med og uden ophavsret. For værker, som er omfattet af ophavsret, må PDF-filen kun benyttes til personligt brug.

### Links

Slægtsforskeres Bibliotek: <https://slaegtsbibliotek.dk>

Danske Slægtsforskere: <https://slaegt.dk>

# STAMTAVLE

OVER

# BJERRE-SLÆGTEN



TREDIE UDGAVE

TILRETTELAGT AF FRITS BJERRE

UDGIVET AF BJERRE-SLÆGTEN 1978

# BJERRE-SLÆGTEN

STAMTAVLE OVER  
**BJERRE-SLÆGTEN**  
FRA BJERRE I SIR VED HOLSTEBRO

*Tredie udgave*

TILRETTELAGT AF FRITS BJERRE

Udgivet af  
**BJERRE-SLÆGTEN**  
1 9 7 8

Omslagstegning:  
Christen Jensen „ved Bjerre“s bomærke, 1632  
(Tegnet af O. Th. Jensen)

Bjerre-Slægten  
Postadr.: Lærer Frits Bjerre, Bøvlingbjerg  
Postgiro 8 06 69 22

**FREDERIKSBERG KOMMUNES  
BIBLIOTEKER**

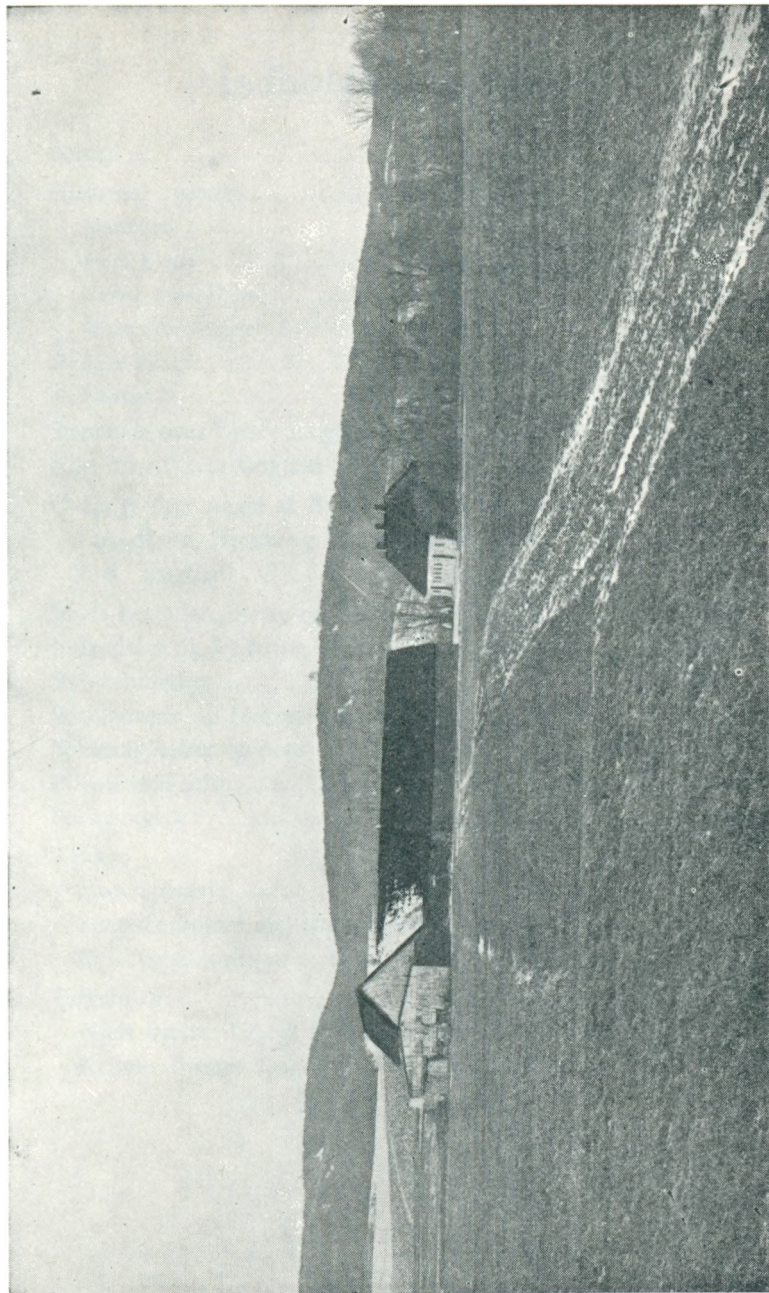

**Vester Store Bjerre i Sir**  
nr. 59

# Indholdsfortegnelse

Forord .....	9
Historisk oversigt .....	11
Idumlund .....	12
Store Bjerre .....	13
Vester Store-Bjerre .....	22
Øster Store-Bjerre .....	25
Lille-Bjerre .....	25
Navnet .....	29
Stamtavle over Bjerre-slægten .....	31
Kort over Bjerre-slægtens bopladser .....	510
Oversigt over nogle af Bjerre-slægtens bopladser i Skodborg, Hjerm og Hammerum Herred i 2.-6. slægtled .....	511
Mads Bertelsen Bjerre og Bjerre-stævnerne .....	512
Indbydelse til det første Bjerre-stævne (faksimile) .....	514
Stævnebilleder .....	515
Forklaringer og forkortelser .....	517
Kildeangivelser og noter .....	519
Billedfortegnelse .....	523
Personregister .....	524
Tavler:	
Oversigtstavle .....	21
Slægtsforholdet mellem beboerne i Lille- og Store-Bjerre .....	28
Farvebilag:	
Niels Bjerre: Udsigt fra Jepes led .....	81
Kristen Bjerre: Dagligstuen i Kviesgaard .....	97

# Forord

til 3. udgave af „Stamtavle over Bjerre-slægten“

*Første udgave af „Stamtavle over Bjerre-slægten“ fra Store Bjerre i Sir ved Holstebro kom i 1900. Den blev til ved initiativ først og fremmest fra gårdejer Mads Bjerre (nr. 59), der ejede slægtsgården „Store Bjerre“ i Sir, samt Gravers Graversen, Godrim (nr. 78) og stud. theol. Bertel Bjerre, Lomborg (nr. 178). Sidstnævnte forestod udarbejdelsen af bogen.*

*Anden udgave kom i 1948. De grundlæggende oplysninger blev indsamlede af afdøde Jacob Bjerre, Odense (nr. 133), som i årene 1938-1944 fik indsamlet et meget stort antal stambogsblade med oplysninger. Efter hans død i 1944 fortsatte Jacob Bjerre, Idumlund (nr. 186) det påbegyndte arbejde. Ud fra de oplysninger, der var indsamlet, udarbejdede genealogen Thorvald Lodberg, København, stamtavlen i den form, hvori den kom til at foreligge i 1948. Udgavens oplysninger om fødsler, vielser og dødsfald indtil årene omkring 1890 er i så stor udstrækning, som det har været muligt, blevet efterkontrolleret gennem arkivundersøgelser. Da kirkebøgerne efter 1890, iflg. oplysninger fra Thorv. Lodberg, stadig ligger ude i sognene, har datoerne efter dette tidspunkt ikke kunnet kontrolleres med helt samme sikkerhed.*

*Nærværende 3. udgave af „Stamtavle over Bjerre-slægten“ bygger for de første syv slægtsleds vedkommende på oplysninger fra 2. udgave og er bortset fra tilføjede meddelelser om dødsfald, vielser og andet, indsamlet af Frits Bjerre (nr. 416), at betragte som et optryk af 2. udgave. Oplysninger vedrørende 8. slægtsled og følgende er indsamlede pr. brev og pr. telefon af Frits Bjerre. Den endelige udformning er foretaget af genealogen fru Rigmor Lillelund i Naur.*



*Slægten skylder først og fremmest Frits Bjerre en stor tak for et usædvanligt dygtigt arbejde med indsamling af oplysninger samt udformning af disse. Endvidere tak til Rigmor Lillelund for det værdifulde arbejde, hun har udført ved udarbejdelse af manuskriptet.*

*Det er bestyrelsens håb, at stamtaflen vil bidrage til at styrke sammenholdet i slægten og værne om fædrenes minde.*

I Bjerre-slægtens bestyrelse:

*Vagn Bjerre (nr. 658), Frits Bjerre (nr. 416), Kjeld Bjerre (nr. 432), Peter Bjerre (nr. 616), Margrethe Boesen (nr. 746), Karen Bjerre Madsen (nr. 829), Jens Bjerre Tybjerg (nr. 1502)*



Fra en Bjerre-fest på Bovbjerg i midten af 30'erne

## Historisk oversigt

Anden udgave af Bjerre-slægtens stamtavle foreligger i ændret og udvidet form. Den væsentligste ændring sker ved, at man har forladt den tidligere formodede stamfader, *Peder Pedersen* i Lille Bjerre i Sir sogn, idet man fandt frem til den virkelige stamfader, *Peder Rasmussen* i Idumlund, Idum sogn, men selv om man ikke havde fundet frem til Peder Rasmussen, måtte man dog alligevel have forladt Peder Pedersen, da formodningen kun byggede på, at han ved matriklen 1688 boede i Lille Bjerre, der er nabo-gård til Store Bjerre.

Det skyldes *Peder Christensen* i Engbæk, Idum sogn, at man nu er i stand til at påvise den rette stamfader, idet han ved sine studier af Ulfborg-Hing herreders justitsprotokoller fandt frem til en sag, som Frands Linde anlagde mod sin bonde, Peder Rasmussen i Idumlund, og ved gennemgang af sagen lykkedes det at fastslå forbindelsen mellem Idumlund i Idum og Store Bjerre i Sir sogn, hvori det siges, at han havde en „Søn i Bierre i Siir“, men herom gøres nærmere rede i stamtavlen.

Denne søn er *Jacob Pedersen* i Store Bjerre. Ganske vist er der en uoverensstemmelse mellem året for hans fødsel og den opgivne alder ved hans død. Ifølge kirkebogen er han døbt den 15. februar 1671, hvorimod Sir sogns kirkebog for 1737 indeholder: „d. 22. Aprill paa 2den Paaschedag blev Jacob Pedersøn i Stoerbierre jordet og predichet over ham, hans Alder 68 Aar og nogle Maaneder“, men denne Forskel er så ringe og så almindelig, at man ser bort fra den. Familien har næppe været klar over alderen og præsten har ikke været i stand til at kontrollere, fordi Jacob Pedersen var født udensogns, hvilket også fremgår af aldersangivelsen „68 Aar og nogle Maaneder“. Iøvrigt tog man det ikke så nøje med alderen i de tider, hvilket man har mange eksempler på.

Når man alligevel bibeholder den gamle stamtavles titel: „Bjerre-slægten fra Sir“, skyldes det, at Jacob Pedersen tilgiftede sig Store Bjerre, og stamtavlen kun omfatter hans efterslægt, samt at hustruens slægt efter al sandsynlighed havde Store Bjerre endnu tre slægtled forud.

Meget tyder på nær tilknytning blandt slægtens medlemmer allerede i det 18. århundrede, der fortsattes senere hen. Vi ser det, da sønner fra Store Bjerre overtager Lille Bjerre, når den blev fæsteledig, hvorved det lykkedes at holde gården i slægtens besiddelse gennem ca. 175 år. Stamtavlen viser flere eksempler på ægteskab mellem fætter og kusine samt andre nærbeslægtede. Et sjældent tilfælde har vi fra begyndelsen af det 19. århundrede med *Christen Nielsen Bjerres* fire børn, der indgik ægteskab med fire søskende, børn af *Søren Christensen* (Overgård) og *Ane Marie Jensdatter* i Overgaard, Naur sogn, og lignende indgiftning viser stamtavlen andre eksempler på.

*Søren Christensen* (Overgård) var søn af *Christen Nielsen* og *Dorthe Sørensdatter*. Faderen købte den 14. juni 1785 Overgård i Naur, men lånte sandsynligvis penge hertil, for da han i 1789 skal opgive sin formue, fremviste han skødet, men påstod, at han kun havde gæld<sup>1)</sup>. Gårdens hartkorn var 5.2.3.0.<sup>2)</sup>. *Søren Christensen* (Overgård) var født i Snebjerg sogn og kom i 9-årsalderen til Overgård, som han senere overtog, og hvor han blev sognefoged. Bertel Bjerre og hustru, Mariane Dalgaard, har samlet en del om familien i Overgård, der er meddelt i en lille bog: „Nogle Træk om Jacob Bjerre og Ane Marie i Nissumby“, udgivet 1903 af Anna Fink og Jacob Bjerre i Møllegården, Lemvig.

## IDUMLUND

*Idumlund* i Idum sogn bestod af to gårde, hvoraf den mindste tilhørte kronen, der den 20. august 1661 skøder den til rigsadmiral Ove Gjeddes arvinger<sup>3)</sup>. På den største gård boede 1664 *Jacob Sørensen* som jordegens gårdmand, d. v. s. at han var selvejergårdmand. Gårdens hartkorn skyld-sættes til 8.1.2.2., hvoraf *Jacob Sørensen* ejede bondeskylden 4.2.2.2., medens herligheden, 3.7.0.0., ejedes af salig Ove Gjeddes arvinger. Herligheden bestod som regel i ret til jagt og fiskeri på ejendommen, til husbondhold (en afgift, der svarede ved ejerskifte), retten til at føre tilsyn med gårdens drift og kræve en årlig afgift (landgilde), der for *Idumlund* var ½ td. rug, 1½ pund smør, 1 svin, 1 mark vognpenge og 12 skilling leding<sup>4)</sup>. Senere bliver *Rasmus Andersen* til Søgård ejer af herlighedsretten og han skøder den 5. april 1683 retten til *Christen Linde* til Stenumgård<sup>5)</sup>.

*Jacob Sørensen* var gift med *Sidsel Nielsdatter*, men vielsen ses ikke at være foregået i Idum. I ægteskabet var 4 børn: *Anne Jacobsdatter*, døbt 26. marts 1657, *Niels Jacobsen*, døbt 7. marts 1660, *Søren Jacobsen*, døbt

5. august 1662, og *Maren Jacobsdatter*, døbt 6. juni 1668. Af disse børn får kun Niels Jacobsen interesse, fordi hans datterdatter skal være *Maren Graversdatter*<sup>6)</sup>, der først blev gift med *Jacob Pedersen* (nr. 12 i stamtavlen) i Lille Bjerre, derefter med han fætter, *Bertel Pedersen*, der fik Lille Bjerre.

Jacob Sørensen afgår 1667 ved døden, hvorefter Sidsel Nielsdatter den 27. juni 1669 indgår i ægteskab med *Peder Rasmussen* (nr. 1), der overtog Idumlund i selveje, hvis samlede htk. 1688 skyldsættes til 8.1.1.2.4). Om hans forhold til Frands Linde til Pallesbjerg ses i stamtavlen. Da Sidsel Nielsdatter 1694 afgår ved døden, indgår Peder Rasmussen i ægteskab med Mette Lund, der 1714 afgik ved døden.

Peder Rasmussen og Sidsel Nielsdatter havde en søn, *Jacob Pedersen* (nr. 2), der fik Store Bjerre i Sir, og fra ham nedstammer Bjerre-slægten.

## STORE BJERRE

*Store Bjerre* i Sir sogn har, ifølge præsteindberetningen 1638, fået navn, fordi den lå nord for Krunderup Bjerre og kaldes derfor „Bierregaard“<sup>7)</sup>. Forklaringen lyder trolig, men det er den eneste gang man ser gården kaldt Bjerregård, ellers er den almindelige betegnelse *Bjerre* eller *Store Bjerre*; sidste til adskillelse af *Lille Bjerre*, der ligger nord for *Store Bjerre*.

Tidligere hørte Bjerre under kronen, der den 29. oktober 1632 mageskifter nogle gårde i Nørrejylland med fru Ingeborg Parsberg, enke efter Iver Juel til Villestrup, der får nogle gårde i Hjerm herred, bl. a. 2 gårde i Sir sogn, *Bjerre* og *Ballegård*, samt 1 bol, kaldet *Lille Bjerre*. Af Bjerre svares der årligt 1 td. rug, 1 ørte byg og 6 tdr. havre<sup>8)</sup>. Fru Parsberg ejede endnu gården 1664. Inden 1688 kommer den under hovedgården Landting, hvorunder den er endnu 1747, men hører 1758 under Ausumgård, til den 1871 overgik til selveje. Det er derfor en misforståelse, når *Store Bjerre* i den gamle stamtavle i 1690 anføres som ryttergods, hvorimod dette gælder *Lille Bjerre*.

Ved matriklen 1664, da landets jorder skyldsættes i hartkorn, gjorde man det på den nemme måde, at man satte de forskellige landgildeydelse til en bestemt værdi og udregnede hartkornet herefter. Fremgangsmåden måtte blive uretfærdig, fordi landgildeydelse var meget uensartede, og man gik derfor allerede ved en ny matrikel af 1688 over til at beregne hartkornet efter jordens bonitet. Agerjorden i Jylland inddeltes i 6 klasser

efter godhed, græsmarker efter høavlens mængde og kvalitet og enge efter det antal kreaturer, de kunne græsføde. Beregningsmåden blev mere retfærdig, men regeringen havde tillige en baggrund for den nye matrikel, idet man mente på denne måde at kunne få sat landets hartkorn betydeligt i vejret. Det blev dog en skuffelse, for det viste sig, at de fleste landbrug i stedet for forhøjelse fik nedsættelse i hartkorn. Store Bjerre var ved matriklen 1664 skyldsat til 6.3.0.2<sup>2</sup>/<sub>5</sub>., men blev ved matr. 1688 sat op til 7.2.0.1,<sup>9</sup>); en betydelig forhøjelse, der vidner om, at man her havde svaret mindre i landgilde end mange andre landbrug af tilsvarende bonitet.

Store Bjerres jorder inddeltes i 18 marker, hvoraf 8 var i brug, medens 10 var hvilejord; man såede 1 kærøv byg, 2 kærøv rug og 5 kærøv havre, hvorefter den måtte hvile i 10 år. Boniteten var middelmådig af sand og muld, god jord af mere muld end sand, middel af gråt sand og noget muld, skarp, kold og stenet. Af udmarken var nogle stykker syd for „Karls Berig“, der ikke blev gødet, men var opbrudt af veje og hede af skarp jord, gråt sand, rødt ler og noget muld. Nogle skifter engjord var ikke opmålt i mands minde til ager, en engtoft øst til gården, sået 1 kærøv havre, hvile 16 år, var skarp, kold og blå ler. På Krunderup bys mark i Naur sogn var et stykke jord, sået 2 kærøv rug, hvile 9 år, skarp, af sand og lidt muld<sup>10</sup>). Udsæd: Jord med hvile 44.3.3.2., engjord 11.0.3.2. Af den samlede gårds bonitet var halvdelen middel, en fjerdepart skarp og en anden fjerdepart allerværst, hvilket vil sige, at halvdelen lå i klasse 3, de to fjerdeparter i klasse 4 og 6, hvoraf den sidste var den ringeste jord<sup>11</sup>). Høavl 16½ læs godt hø, fædrift til 6 høveder sammen med Søllergård, Vognstrup og Krunderup. Der var nødtørftig spildtørøv og lyng<sup>12</sup>), 8 mil til nærmeste skov og 1 mil til møllen<sup>10</sup>). Markskellet grænsede mod øst til sognets fællesmark, mod syd til grøften, der dannede skel til Alstrup mark, mod vest i fælled med Krunderup Hede og mod nord i fælled med Søllergård<sup>12</sup>).

Den næste beskrivelse er fra 1769-71 og er ganske kort. Gården var nu delt mellem *Niels Jacobsen* og *Jacob Pedersen*, hver med htk. 3.5.0.1½. Beskrivelsen er ens for begge: Jordens bonitet slet ler, inddelt i 10 tægter, der takseres til 2 læs godt hø à 32 lispund. Hver fæster betalte 10 rd. i årlig landgildepenge af gården<sup>13</sup>).

Efterhånden viste hartkornsberegningen af 1688 sine mangler, fordi det ikke fordeltes, når lodder frasolgtes. Man gik så 1802 over til at påbegynde en ny matrikel, der blev færdig 1826, men først trådte i kraft 1844. Ved denne får vi en mere udførlig beskrivelse. Store Bjerre var nu to selv-

stændige gårde, *matr. nr. 9*, der i det efterfølgende og i stamtavlen kendetegnes som Øster Store Bjerre, og *matr. nr. 10*, der kendetegnes som Vester Store Bjerre, og jorden inddeltes i 24 takster.

*Matr. nr. 9* (Øster Store Bjerre) var bortfæstet til *Niels Madsen*, gl. htk. 3.6.1.1/2., nyt htk. 5.7.2.21/2., bestående af en hovedlod omkring gården, sydvest i marken, og en hedelod sydvestlig i marken. Areal 641/2 td. ld., hvoraf 188.600 □ alen stod i takst 14, 471.440 i 13, 34.000 i 12, 60.100 i 8, 22.340 i 7, 34.230 i 6, 26.180 i 5, 38.200, der var hedelodden, i 1/24, 14.880 □ alen blev ikke takseret. Til gården hørte *matr. nr. 17* af Sir Lyngbjerg, hvis gl. htk. var skyldsats under *matr. nr. 9*, nyt htk. 0.3.1.1/4., bestående af en lod i de mellemste, en lod nordligst i de østlige og en lod øst for samme skifter. Areal 61/2 td. ld., hvoraf 19.050 □ alen stod i takst 9, 65.970 i 8 og 5.680 □ alen ikke var takseret<sup>14</sup>).

*Matr. nr. 10* (Vester Store Bjerre) var bortfæstet til *Niels Christensen (Bjerre)*, gl. htk. 3.6.1.1/2., nyt htk. 5.3.0.1/4., bestående af en samlet lod omkring gården, syd og sydvest i marken. Areal 691/2 td. ld., hvoraf 232.850 □ alen stod i takst 14, 285.250 i 13, 86.600 i 11, 66.130 i 8, 40.500 i 7, 78.740 i 5, 24.470 i 1, 12.840 i 1/16, 118.630 i 1/24, 12.530 □ alen var ikke takseret. Til gården hørte *matr. nr. 16* af Sir Lyngbjerg, hvis gl. htk. var takseret under *matr. nr. 10*, nyt htk. 0.2.1.21/4., bestående af en lod i de sydligste, en lod i de mellemste og en lod i de vestligste skifter. Areal 43/4 td. ld., hvoraf 64.790 □ alen stod i takst 8 og 680 □ alen ikke var takseret<sup>14</sup>).

På begge Bjerregårdene holdtes 1861 henholdsvis 3 vallakker, 2 stude, 8 køer, 11 ungvæg, 8 kalve, 45 får, 23 lam, 4 svin, 6 grise, 3 bistader, og 2 vallakker, 2 hopper, 6 køer, 16 ungvæg, 5 kalve, 31 får, 17 lam, 4 svin, 7 grise og 2 bistader<sup>15</sup>), men det fremgår ikke af tællingen, på hvilken gård de to kreaturhold var.

Som foran omtalt taler sandsynligheden for, at Store Bjerre har været i slægtens besiddelse i mere end 300 år. Den første fæster, vi ser på gården, er *Christen Jensen*, da kronen 1632 skøder gården til fru Ingeborg Persberg. Hvornår han fik gården, vides ikke; man ser ikke, han har betalt indfæstning til kronen i tiden mellem 1610 og 1632, hvorfor man må formode, han fik gården før den tid.

Christen Jensen har nydt en vis anseelse på egnen. Der findes opbevaret en del udskrifter af Hjern herreds tingbog<sup>16</sup>) for årene 1626, 1629, 1630 og 1632, og heri finder vi gentagne gange Christen Jensen „ved

Bierre“ blandt de „otte trofaste Dannemænd“; en enkelt gang som Christen Jensen „imellem Bierre“. Desværre opgives sognenavnet ikke, og man har jo i Hjerm herred mange stedsbetegnelser i tilknytning til Bjerg, f. eks. Bjerregård, Brunsbjerg og andre. Ganske vist kaldes Bjerre i Sir sogn for Bjerregård i sognepræstens indberetning for 1638, men det er den eneste gang man ser den under dette navn, og må stå for præstens egen regning. Ellers er Bjerre en flertalsbetegnelse, fordi den lå ind til Krunderup Bjerge (bakker) i sognets vestlige, noget bakkede terræn.

Der kan derfor næppe være tvivl om, at Christen Jensen „ved Bierre“ er identisk med Christen Jensen i Bjerre, Sir sogn. At man regnede med ham, tyder bl. a. på, at han placeres mellem herredsfogden og skriveren, samtidig med han placeres som den første af de otte dannemænd. På hvert tingsvidnen er påtrykt 3 bomærker, undertiden 4, og takket være Christen Jensens placering er hans bomærke, eller rettere bomærker, bevaret for eftertiden, for han benyttede forskellige bomærker. Nogle er helt bortsmuldret, andre fuldstændig udvisket, men enkelte er nogenlunde bevarede, så man i ovalen tydeligt ser initialerne CI, hvorunder en vandret streg, og under strengen nogle almindelige bomærketegn, der er meget utydelige og synes noget varierende. Et mærke ligner et timeglas, men det er uvist.

I et tingsvidne fra 1630 ser vi pludselig Christen Jensen i Blæsbjerg på Christen Jensen „ved Bierre“s plads, og da Christen Jensen i Blæsbjerg, Mejrup sogn, 1609 og 1629 optræder i dommers sted<sup>17)</sup>, kunne man fristes til at mene, han er identisk med Christen Jensen „ved Bierre“, men blandt de otte dannemænd i samme tingsvidne finder vi både Christen Jensen i Blæsbjerg og Christen Jensen „ved Bierre“, og samme sker bl. a. også 1629.

Hvornår Christen Jensen døde, ved vi ikke, ej heller, hvornår han er født, men har han, hvad man må formode, overtaget gården før 1610, må han være født i sidste halvdel af det 16. århundrede. Han synes at have haft to sønner. Jens og Peder. 1625-26 betaler *Jens Christensen* indfæstning af den halve gård „ved Bierre“, som faderen overlod ham<sup>18)</sup>, men det er eneste gang han ses i forbindelse med Bjerre.

Store Bjerres næste fæster er *Peder Christensen*, formentlig søn af Christen Jensen. Hvornår han overtog gården ved vi ikke, men han havde den 1664, og 1671-75 optræder han officielt under navnet *Peder Stoerberg*, noget der ikke sker for de efterfølgende fæstere, der alle kun optegnes ved patronymet. 1671 og 1673 skatter han af 1 karl og 1 pige, 1675 af 1 dreng og 1 pige<sup>19)</sup>. Det er næppe hans børn, for i de samtidige optegnelser fra

sognets gårde skelnes mellem børn og tjenestefolk. Man går dog ud fra, han havde en datter, men det vender vi senere tilbage til.

Gårdens næste fæster er *Christen Sørensen*, om hvem vi har lidt mere at fortælle, og her har vi sikkerhed for familieforholdet til den efterfølgende fæster.

Christen Sørensen skatter 1683 af 1 søn, 1 datter og 1 pige, 1687 af hustru, søn og datter, desuden af 1 hoppe, 1 plag, 3 køer, 2 stude, 3 får og 1 svin, året efter af 1 søn, 1 pige og 2 ildsteder, 1696-97 af 1 dreng og 2 piger, 1698 af 1 dreng, 1 datter, 1 tjenestepige, og 1699, da han var „ugift“, d. v. s. enkemand, af 1 søn og 1 tjenestepige<sup>19</sup>). Ingen af disse navngives.

Når han 1683 har to skattepligtige børn, må han ialfald have været gift omkring 1670, hvilket også stemmer med, at datteren er født 1672. Han var altså gift familieforsørger på samme tid, *Peder Christensen* boede og drev Store Bjerre. Man kan heraf drage den slutning, han var gift med en datter af Peder Christensen, og at han drev Store Bjerre i fællesskab med Peder Christensen. At de ikke samtidig optages i ekstraskatter kan skyldes, at man kun har medtaget den ene fæster, hvilket man ofte ser eksempler på.

Senere får Christen Sørensen hele Store Bjerre, men da alder og skrøbelighed begynder at gøre sig gældende, overdrager han 1695 halvparten til sønnen, *Peder Christensen*, og der oprettes følgende kontrakt:

Kiendis Vj os *Christen Sørensen* og *Maren Bendzdaatter* ved Stoerberg for alle i dette voris aabne Bref og hermed vitterliggjør for alle, at saasom voris Søn, *Peder Christensen*, hafver sted og fæst bemeldte halvfe Stoerbiereg, som vj for Alderdom og Schrøbelighed ej den kand fortsætte, saae maa hand fæste dend anden halvfe Part, naar hand self got siunis, hvorfore vi hafve med frij og beraad Hue afstanden ald hvis [hvad] Goedz, Gode og Løsøre, som vj haffuer ved Stoerberg og tilhørende, lad sig vere ved hvad Nafn det og hafve kand, inden eller uden Døre, inttet undtagen i nogen Maader, til bemeldte voris Søn, bemeldte Peder Christensen. Saa hand det skal hafve, nyde, bruge og beholde for os eller voris Arfvinger for nogens Tiltale derfor i nogen Maader, hvorimod ieg bemeldte Peder Christensen love og mig tilforpligter, for mig og mine Arfvinger at forscafe mine kiere Forældre, bemeldte Christen Sørensen og Maren Bendzdaatter, en erlig og forsvarlig Ophold deris Livstid med Klede, Føde, Huusværelse, Seng og Sengklæder og Ildebrand, og ald Fomødenhed som forsvarligt kand være, baade for Gud og hver ærlig Mennische, og derhos lofver og tilforpligter ieg mig forbemeldte Peder Christensen at betalle min Søster, *Margrete Christensdatter*, hindis tilfaldne møderne Arvelod og Medgiftt, naar Gud vil, hun blifve i Egteskab forsiunit, saavel og rigtig betalle bemeldte mine kiere Forældre og deris bortschuldig Geld, i hvad det er eller være kand, bemeldte



mine kiere Forældre og deris Arfvinger uden ald Skade og skadesløs i alle Maader. Ald dette forschreffne lofver vi, bemeldte Christen Sørensen, Maren Bendzdaatter og Peder Christensen for os og voris Arfvinger at holde hverandre det uden ald Schade og schadisløs i alle Maader. Til Vitterlighed og Sandhedz Bekræftelse og fuldkommelig Stadfæstelse hafver vi forbemeldte, Christen Sørensen, Maren Bendzdaatter og Peder Christensen voris egen Hænder her underskrefvet, og venligen ombedet erlig og velachte Mand, Madz Povelsen Ofverlund, Bertel Sørensen Alstrup, Niels Rasmussen Cronderup og Niels Christensen Lilleberg med .os til Vitterlighed at underschrifve.

Datum Storberg d. 20. Janvarij 1695.

Christen Sørensen  
egen Haand

Maren MBD Bendzdaatter

Peder Christensen  
egen Haand

Efter Begiering:

Madz Povelsen  
manu propria\*)

Bertel Sørensen  
egen Haand

N: R: S:

N: C: S:

Christen Sørensen og Peder Christensen tog i retten hinanden i hånden og lovede at overholde kontrakten<sup>20</sup>).

Efter kontrakten havde Peder Christensen fæstet den halve gård og måtte, når han synes, også overtage den anden halvpart, men der er det mærkelige, at man ikke ser ham selvstændig optaget i skattemandtallene. Muligvis kan han være identisk med den Peder Christensen, der sammen med Niels Kyndesen, begge i Bjerre, optræder som kaldsmænd, da Christen Sørensen i Store Bjerre den 25. april 1690 fremstiller disse på tinge, hvor de ved ed og oprakte fingre efter loven afhjælmede, at de for tinge havde indstævnet Bertel Kierchgaard i Måbjerg for 1 td. hestehavre og Jens Møller i Sønderlund for 2 td. hestehavre. Christen Sørensen påstod de indstævnede burde betale hestehavren in natura inden 15 dage eller derfor lide nam, d. v. s. at han fik ret til at foretage eksekution. Da ingen af de indstævnede var fremmødt, udsattes sagen i 14 dage<sup>21</sup>).

Det er næppe troligt, at *Peder Christensen* overtog Store Bjerres anden halvpart, for i så tilfælde skulle faderen udgå af skattemandtallene og sønnen optages. Dette sker ikke. Endnu så sent som 1699 optræder Christen Sørensen, nu som enkemand, og skatter af en søn<sup>19</sup>). Sønnen, der her faktisk optræder som tjenestekarl i fødegården, må være Peder Christensen, og det er sidste gang man ser fader og søn omtalt.

\*) med egen hånd

Af vitterlighedsvidnerne i kontrakten lægger man særlig mærke til *Bertel Sørensen Alstrup*. Alstrup ligger i nabosognet Naur, og man ved, at Store Bjerres mark dannede skel til Alstrup mark<sup>12</sup>). Det kan være naboskab, der var årsag til, at Bertel Sørensen Alstrup optræder som vitterlighedsvidne, men da det af stamtavlen fremgår, at Bjerre-slægten ofte giftes ind i familier fra Naur sogn, er der grund til at formode, at Bertel Sørensen i Alstrup og Christen Sørensen i Store Bjerre er brødre. Er dette tilfældet, var Christen Sørensen ganske sikkert søn af *Søren Bertelsen* i Alstrup. Bertel er et meget fremtrædende navn i Bjerre-slægten, men det synes dog at være opstået ved senere indgiftning.

Nævnte *Søren Bertelsen* var 1664, sammen med Eske Jensen, fæster af htk. 2.0.0.0. i Alstrup, Naur sogn, hvoraf han årlig svarede 1½ td. rug og 1 svin til Naur kirke; heraf havde kirken htk. 1.4.0.0., og bispemøden pro officio det resterende htk. 0.4.0.0. Med bispemøden menes Christen Jensen Lodberg, biskop over Ribe stift, der i sin egenskab af provst over Hardsyssels provsti nød forskelligt kirkegods i Hardsyssel. Søren Bertelsen havde endnu 1688 sin part, medens Christen Madsen havde afløst Eske Jensen, og gården skyldsættes nu til 2.7.0.0.<sup>9</sup>). Vitterlighedsvidnet Bertel Sørensen kan så inden 1695 have afløst Søren Bertelsen, der nu enten må være en gammel mand eller være afgået ved døden.

I Alstrup finder vi også 1664 en *Christen Bertelsen* som fæster af htk. 1.2.0.0. under Ulfborg kirke<sup>9</sup>), der muligvis kan være en broder til Søren Bertelsen. Her har vi navnet Christen, men da det er et ganske almindeligt navn, kan vi ikke bygge noget herpå, men nøjes med at notere det i forbindelse med Christen og Bertel Sørensen.

Kontrakten giver også navnet på Christen Sørensens hustru, *Maren Bendzdatter*, men af større interesse er det dog, at sønnen, *Peder Christensen*, lovede at udbetale søsteren *Margrethe Christensdatters* „møderne Arfvelod og Medgiff“, hvilket kun kan forstås på den måde, at faderen tidligere havde været gift, og Margrethe Christensdatter var datter af første ægteskab, samt at hendes arv efter moderen indestod i fødegården, som Peder Christensen ved overtagelsen hæftede for. Der er ellers ingen grund til i kontrakten kun at omtale den mødre arvelod. Hvis *Maren Bendzdatter* var moderen, ville der snarere have stået, at Peder Christensen „til sin Tid“ skulle udrede søsterens fædre og mødre arvelod; en vending man ofte ser, når sønnen overtog fødegården, medens forældrene levede.

Man kender ikke navnet på Christen Sørensens første hustru, men kan måske udlede det gennem datterens børns navneopkald. Navneskikken

krævede, at ældste søn og ældste datter opkaldtes efter faderens forældre, og næstældste søn og næstældste datter efter moderens forældre. Denne skik blev som regel overholdt. Var der ingen særlig hensyn at tage, f. eks. til forældrenes søskende, svogre eller andre, man havde interesse i eller fordel af at opkalde, kunne faderens eller moderens bedsteforældre opkaldes. Man fraveg dog reglen, f. eks. når faderen tilgiftede sig gården, da hustruens forældre ofte opkaldtes først, eller døde en af ægtefællerne, og den efterlevende indgik i nyt ægteskab, var det næsten en ufravigelig regel, at første barn i andet ægteskab, af samme køn som den afdøde, opkaldtes efter den afdøde ægtefælle.

I omstående oversigtstavle kan man følge Christen Sørensens datterbørns navneopkald. Svigersønnen, Jacob Pedersen, overtog Store Bjerre, hvorfor ældste søn, *Christen*, opkaldtes efter morfaderen. Ældste datter skulle så, hvis *Maren Bendzdatter* var Jacob Pedersens svigermoder, hedde *Maren*, men hun døbt *Kirsten*, sandsynligvis efter Christen Sørensens første hustru. Næstældste søn og næstældste datter, *Peder* og *Sidsel*, opkaldes efter faderens forældre, og først nu kommer *Maren*, opkaldt efter moderens stedmoder. Nu var der taget skyldigt hensyn til de fire bedsteforældre, men der er endnu to sønner, *Peder* og *Niels*, hvoraf sidste opkaldtes efter faderens morfader.

*Peders* navneopkald kan være mere besværlig at bedømme. Han kan være opkaldt efter morbroderen, *Peder Christensen*, der 1695 fik den halve Store Bjerre i fæste, men da man med navneopkald kår helt tilbage til den ene oldefader, kan man betragte det som givet, at han er opkaldt efter moderens morfader, der må være den *Peder Christensen*, der 1664 boede i Store Bjerre.

Da navneskikken er fulgt så nøje, kan der næppe være tvivl om, at det i oversigtstavlen skitserede slægtsforhold er i overensstemmelse med virkeligheden. Samtidig får man forklaring på, hvorfor Jacob Pedersens havde to sønner, begge med navnet *Peder*, og man får tillige styrket formodningen om, at Christen Sørensen først var gift med en *Kirsten Pedersdatter*, datter af den *Peder Christensen*, der 1664 boede i Store Bjerre.

Af kontrakten fremgår det endvidere, at Christen Sørensen havde to børn, *Peder* og *Margrethe*. Det naturligste ville være, om sønnen hed *Søren* eller *Bendt*, men når han hedder *Peder*, tyder det afgjort også på, at Christen Sørensen tilgiftede sig Store Bjerre og opkaldte sønnen efter svigerfaderen, *Peder Christensen*, *Bendt* er et ukendt navn i Bjerre-slægten. Ud

## Oversigtstavle

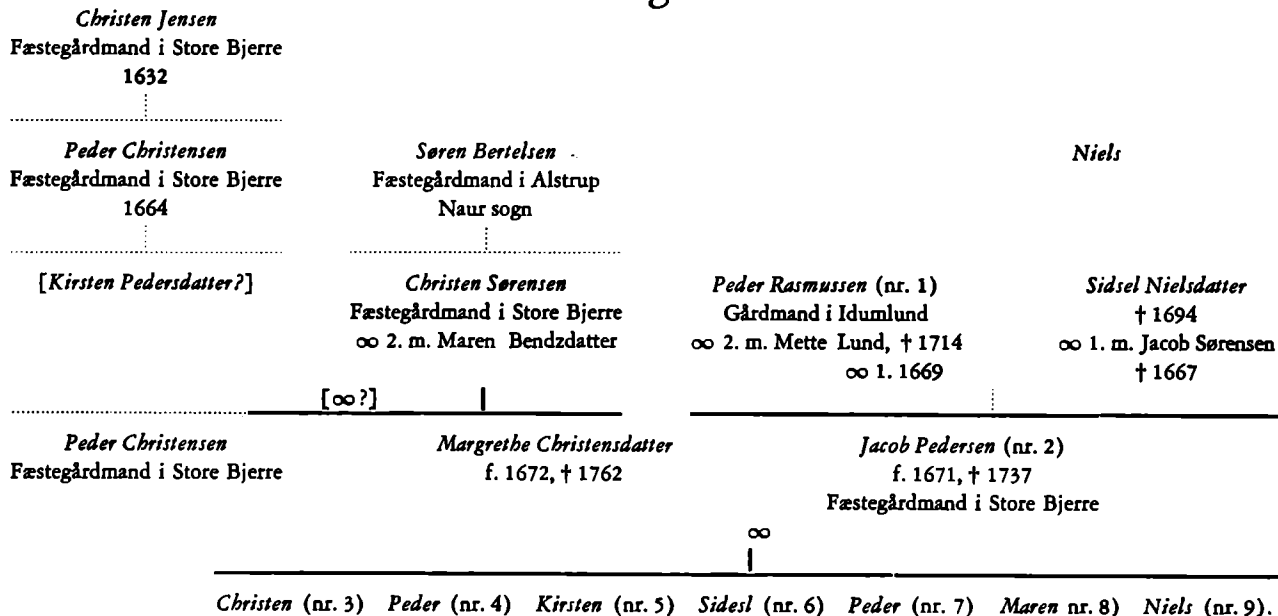

Oversigtstavlen viser Jacob Pedersen og Margrethe Christensdatters børns navneopkald (iflg. s. 20 og 22). Den punkterede linie angiver det formodede slægtsforhold; stregen, hver man har sikkerhed. Nummeret henviser til vedkommendes nummer i stamtavlen.

fra disse betragtninger kunne man formode, at *Peder Christensen* fra 1664 var gift med en *Margrethe*. Det er troligt, men da vi her kun har det ene navn at støtte os til, må det stå hen i det uviste.

Som omtalt anføres *Christen Sørensen* 1699 for sidste gang i *Store Bjerre*. Kort efter overtager svigersønnen, *Jacob Pedersen* (nr. 2) gården, hvilket også stemmer med, at hans ældste barn er født 1701. I de første eksisterende skattemandtal herefter, der er fra 1705, nævnes han første gang i *Store Bjerre*. Om han har haft hele *Store Bjerre*, eller om han havde svogeren som medfæster, ved vi ikke. Muligvis er svogeren død, muligvis har han overdraget sin halvgård til *Jacob Pedersen* og er eventuelt fraflyttet sognet.

I 1730erne deles *Store Bjerre* i to halvgårde mellem *Jacob Pedersens* to sønner, *Christen Jacobsen* og *Peder Jacobsen*, og vi skelner i det efterfølgende og i stamtavlen mellem gårdene som *Vester Store Bjerre* og *Øster Store Bjerre*.

### VESTER STORE BJERRE

*Christen Jacobsen* (nr. 3) fik *Vester Store Bjerre* i fæste. Han var gift to gange, men da han ingen børn havde, overdrager han fæstet til broderen, *Niels Jacobsen* (nr. 9), der den 5. august 1770 fik udstedt fæstebrev<sup>22</sup>). Hans søn, *Christen Nielsen Bjerre* (nr. 17), fik efter faderens begæring, kun 16 år gl., fæstebrev på gården<sup>23</sup>), som han 1833 overdrager til sønnen:

*Bertel Christensen Bjerre* (nr. 26), der den 9. marts 1833 fik udstedt følgende fæstebrev; som gårdens sidste fæstebrev gengives det i sin helhed:

Johan Ferdinand Neergaard, Hans Kongelige Majestæts Amtmand over Ringkøbing Amt, Kammerjunker.

Gjør vitterligt: at jeg som beskikket Værge for Hr. Ritmester Jermiin til Stamhuset Asumgård herved stæder og bortfæster til Ungkarl *Bertel Christensen* af Siir Sogn den Gaard *Store Bjerre* kaldet udi benævnte Sogn, som forhen havde i Fæste af *Christen Nielsen*, men som godvillig har afstaaet Gaarden til sin Søn.

Gaarden, som staar for Hartkorn Ager og Eng 3 Td. 6 Skp. 1 Fk. ½ Album, der er det samme Hartkorn og Tilliggende forrige Fæster var i besiddelse af, maae *Bertel Christensen* nyde, bruge og i sin og sin hustrues Levetid i Fæste beholde paa følgende Vilkaar:

#### 1.

Fæsteren svarer og betaler alle Kongelige Skatter og Afgifter, som enten nu ere eller herefter allemaadigst vorder paabuden af Gaarden og dens Hartkorn, det være sig naturelle Producter som Pengepræstationer, ligesom og Familie eller Folkeskat om saadant nogensinde skulde paabydes, tilligemed Afgivterne af den Sum Gaardens Bygninger er eller bliver assurede for i Landets almindelige Brandkasse.

## 2.

Gaardens underliggende Jorder dyrker og driver Fæsteren forsvarligt, ikke derpaa bruger Kridt uden Husbondens Tilladelse, og ikke lader Foder eller Giødning komme fra Gaarden, ligesaaalidet som at bortleie Gaardens Jorder.

## 3.

Gaardens Bygninger og Besætning, saaledes som samme efter hoshæftede Syn og Overleveringsforretning af Fæsteren er imodtaget, bliver han pligtig at holde i forsvarlig Stand, saaledes at samme i Tilfælde af Dødsfald eller Fratrødelse kan staae for et lovligt Syn.

## 4.

Tiender af Gaardensvarer Fæsteren overensstemmende med de Foreninger, der udi denne Henseende er indgaaet af Gaardens forrige Besidder.

## 5.

Fæsteren svarer og betaler i aarlig Landgilde til hvert Aars Mortensdag 14 Rbd. Sølv, siger 14 Rigsbankdaler Sølv.

## 6.

Fæsteren skal aarlig paa egen Kost forrette paa Engen Størl Maae i Siir 1 Dags Høstet med River og paa Ausumgards Mark 1 Dags Høst som Opbinder, henter ligeledes aarlig 4 forsvarlige Læs Skudtørv i Lindtorp Mose, gjør 3 Reiser til Struer eller lige Veis Længde med Korn hvortil Fæsteren selv leverer Sække og naar forlanges tager Retour Læser til til Ausumgaard, ved et Læs Korn forstaaes 4 Td. Rug, 5 Td. Byg og 6 Td. Havre, leverer et Læs Myndtørv paa Ausumgaard hvert andet eller tredie Aar og opbærer samme paa Husene hvor anvises. Læsset skal bestaae af 30 Stykker af Længde  $2\frac{1}{2}$  Alen og Bredde 1 Qvarter, saa vedligeholder Fæsteren og denne Gaards tildelte Lod i Størl Maae Dige, som er  $121\frac{5}{6}$  Alen.

## 7.

Fæsteren paalægges i et og alt at opfylde den Aftægtskontrakt, som han har oprettet med sin Fader Christen Nielsen.

Iøvrigt har Fæsteren at rette sig efter hans Kongelige Majestæts Lov og Forordninger, viser tilbørlig Respect og Lydighed imod sit Herskab og sammes anbetroede Fuldmægtig, bruger al mulig Forsigtighed med Ild og Lys og ikke uden Tilladelse tager Inderster til Huse, alt under dette Fæstebrevs Fortabelse og anden Straf efter Loven.

Udi Indfæsningsen har Fæsteren betalt 130 Rbd. Sølv, siger et Hundrede og tredive Rigsbankdaler Sølv.

Til Bekræftelse under min Haand og Segl.

Rindumgaard, den 9. marts 1833.

Neergaard.  
(L. S.)<sup>24</sup>

Ved matriklen 1844 matrikuleres gården som nr. 10, htk. 5.3.0.1/4. Gårdens bygninger bestod af 3 længer, hvoraf den vestlige og sydlige var sammenbygget. Mellem den sydlige og østlige længe gik vejen nordfra forbi Lille Bjerre og Øster Store Bjerre til Naur sogn<sup>25</sup>).

Efter Bertel Christensen Bjerres død beholder enken, *Karen Sørensdatter*, fæstet, til hun den 29. marts 1871 ved efterfølgende skøde købte gården til selveje:

Underskræve Hans Helmuth Jermiin, Besidder af Stamhuset Ausumgaard, tilstaa herved at sammes Underliggende i Overensstemmelse med Justitsministeriets Bevilling af 22' April 1862, læst 2' Maj og næstefter at have solgt og afhændet til fuldkommen Ejendom, til Enken, *Karen Sørensen*, den hendes afdøde Mand *Bertel Christensen* i Fæste for Livstid overdragne Gaard, Store Bjerre i Sir Sogn, Matr. Nr. 10 med Hartkorn

5 Tdr. 3 Skp. 0 Fjk. 0 1/4 Alb. og Matr. Nr. 16 af Sirlyngbjerg, Hartk.

2 " 2 " 2 1/2 "

5 Tdr. 5 Skp. 2 Fjk. 2 3/4 Alb.

med Glsk. 25 Ddl. 84 Skl.

I Kjøbet medfølger den hendes afdøde Mand som Fæste overleverede Ejendom med Besætning og Inventarium.

Kjøberens han udreder Skatter, Tiender og øvrige Afgifter af Ejendommen, men Activretten i Nationalbanken forbeholdes Stamhuset.

Den accorderede Kjøbesum 900 Rdl. pr. Td. Hartkorn udgør saaledes 5144 Ddl. 3 Mrk. 3 Skl., skriver Fem Tusinde Et Hundrede fire og fyrretyve Rigsdaler tre Mark, tre Skilling R. M., og da denne er berigtiget ved en contant Udbetaling af 1294 Rdl. 3 Mark 3 Skl. og ved en udstedt Panteobligation med 1' Prioritet i Ejendommen med Besætning og Løsøre, saa skal bemeldte Ejendom fra nu af tilhøre Kjøberens og Arvinger med de samme Forpligtelser og Rettigheder, Pligter og Byrder, hvormed Stamhuset har ejet samme, og det solgte er jeg pligtig at hjemle hende uden Forhæftelser.

Dette til Bekræftelse under Haand og Segl i Vidners Overværelse.  
Stamhuset Ausumgaard, p. t. Kjøbenhavn, den 29. Marts 1871.

*Helm. Jermiin*<sup>26</sup>).

Til skødet findes en bemærkning, at der til den solgte ejendom hører matr. nr. 20 af Sir Lyngbjerg af htk. 0.0.1.1 1/4., som ikke omtales i skødet. Dette matr.-nr. hører ialfald ikke ved matr. 1844 under gården.

Bertel Bjerres søn, *Mads Bertelsen Bjerre* (nr. 59), fik Store Bjerre og hans døtre, *Ingeborg Madsen Bjerre* (nr. 237) og *Maren Madsen Bjerre* (nr. 239), ejer nu gården.

## ØSTER STORE BJERRE

*Peder Jacobsen Bjerre* (nr. 7) fik Øster Store Bjerre i fæste, og hans søn, *Jacob Pedersen*, overtog gården.

*Jacob Pedersen* var født 30. august 1747 og døde 27. oktober 1776. Hans enke, *Johanne Madsdatter*, indgår ægteskab med *Mads Nielsen*, der overtager fæstet, og hermed gik Øster Store Bjerre ud af Bjerre-slægtens besiddelse.

Gården havde 4 længer, hvoraf den vestlige, sydlige og østlige var sammenbygget<sup>25</sup>). Da denne gård havde en bygning mere end Vester Store Bjerre, er det muligt, den er slægtens gamle hjemsted, og at Vester Store Bjerre ved udskiftning er flyttet sydpå.

*Peder Jacobsens Bjerres* efterslægt er ikke optaget i stamtavlen. En søn, *Bertel Pedersen*, fik Lille Bjerre.

## LILLE BJERRE

Medens man for Store Bjerre mener at kunne fastslå, den har været i Bjerre-slægtens besiddelse siden begyndelsen af det 17. århundrede, har vi ingen holdepunkter for familieforhold til de første fæstere i Lille Bjerre. Da kronen den 29. oktober 1632 skøder boet Lille Bjerre til fru Ingeborg Parsberg var *Christen Clemidzen* fæster og svarede 4 td. havre i årlig landgilde<sup>8</sup>). Fru Parsberg ejede endnu 1664 gården, da den var bortfæstet til *Jep Christensen*, da htk. skyldsættes til 2.0.0.0.<sup>9</sup>).

Inden 1688 var Lille Bjerre ryttergods, da *Peder Pedersen* havde den i fæste; den skyldsættes nu til 2.1.0.0. Jorderne var inddelt i 16 marker, hvoraf 6 var i brug medens 10 var hvilejord; man såede 1 kær rug, 1 kær byg og 4 kær havre, hvorefter den må hvile i 10 år. Boniteten var god jord af mere muld end gråt sand og hvidt ler, middel af gråt sand og muld og noget rødt ler, middel af gråt sand og muld<sup>10</sup>). Udsæd 19.3.1.2. Af den samlede gårds bonitet var tre fjerdeparter skarp og en fjerdepart allerværst<sup>11</sup>). Høavl 2½ læs middel hø, fædrift til 4 hoveder i den fælles hede og nødtørftig spildtørv og lyng, der var 8 mil til nærmeste skov og 1 mil til møllen<sup>10</sup>). Markskellet grænsede mod øst og syd til et gammelt dige, der skilte mellem Store Bjerre og dens mark, mod vest til Vognstrup og Krunderups fælles hede og mod nord til Søllergaards fælles hede<sup>12</sup>).

Den næste, men kortfattede beskrivelse er fra 1769-71. Jorden var slet ler, inddelt i 10 tægter, der takseres til 1 læs godt hø på 32 lispund. Fæstere betalte 6 rd. 64 sk. i årlig landgildepenge<sup>13</sup>).



1844 matrikuleres den som nr. 3 af Sir Lyngbjerg og var bortfæstet til *Niels Christensen (Bjerre)* (nr. 22), gl. htk. 2.4.0.0., nyt htk. 5.1.2.2 $\frac{3}{4}$ ., bestående af en samlet lod omkring gården, sydøstlig i ejerlauget. Areal 541 $\frac{1}{6}$  td. ld., hvoraf 405.060 □ alen stod i takst 14, 64.000 i 13, 74.290 i 12, 33.070 i 11, 15.040 i 10, 55.960 i 9, 45.500 i 8, 5.310 i 7, 16.980 i 6, 1.300 i 4, 14.150 i  $\frac{1}{4}$ , 12.380 i  $\frac{1}{16}$ , 2.230 i 0, 5.500 □ alen var ikke takseret. Til grunden hørte matr. nr. 4 af Sir Lyngbjerg, som *Niels Christensen (Bjerre)* var ejer af, hvis gl. htk. var skyldsæt under matr. nr. 3, nyt htk. 0.2.1.1 $\frac{3}{4}$ ., bestående af to lodder i de østre, to lodder i de søndre, tre lodder i de mellemste og en lod i de nordligste skifter. Areal 4 $\frac{3}{4}$  td. ld., hvoraf 13.860 □ alen stod i takst 9, 41.660 i 8, 8.850 i 6, 1.070 □ alen var ikke takseret<sup>14</sup>).

1699 havde *Niels Christensen* gården i fæste. Han er identisk med den *Niels* i Lille Bjerre, der 1714 havde 2 rd. tilgode hos *Peder Rasmussen* i Idumlund og herfor fik et svin, som *Peder Rasmussen* uretmæssig udtog af boet efter hustruens død<sup>27</sup>). Han havde gården endnu 1719, da kronen den 20. februar skøder den til *Anders Rosenkrantz* til landting, hvorunder den endnu hører 1747, men 1758 lå den under *Ausumgård*. *Anders Rosenkrantz* betalte den med 56 rd. pr. td. htk., i alt 119 rd.<sup>28</sup>).

Den første af Bjerre-slægten, der kom til Lille Bjerre, er *Peder Jacobsen* (nr. 4), der antagelig overtog gården omkring 1731, da han blev gift. Han efterfulgtes af sønnen *Jacob Pedersen* (nr. 12), der blev gift med *Maren Graversdatter* fra Asp, der skal være datterdatter af *Niels Jacobsen*, en halvbroder til *Jacob Pedersen* (nr. 2) i Store Bjerre<sup>6</sup>). *Maren Graversdatter* indgik i nyt ægteskab med sin afdøde mands søskendebarn, den 16 år yngre *Bertel Pedersen*, der fik Lille Bjerre.

*Bertel Pedersen* var født 23. januar 1757, som søn af *Peder Jacobsen Bjerre* (nr. 7) og *Margrethe Bertelsdatter* i Øster Store Bjerre<sup>29</sup>) og døde 1832 i Lille Bjerre. Efter *Maren Graversdatters* død indgår han i ægteskab med *Inger Johanne Eriksdatter*, en datter af fæstegårdmand *Erik Christensen* og *Anna Madsdatter* i Naur. De får 1823 aftægt på gården, da de afstår fæstet til:

*Niels Christensen Bjerre* (nr. 23), der den 28. maj 1823 fik udstedt fæstebrev. I indfæstningen betaler han 70 specier, desuden måtte han svare et årligt landgilde på 11 rd. sølv, forrette en rejse til Struer årlig, om det forlangtes tage læs med tilbage, hvert år hente to læs skudtørv i Lindtorp Mose, stille en karl en dag i kornhøsten, en karl med rive i høslet i Støvl mode samt vedligeholde gårdens andel i kastediget. Hvert andet eller tredje

år skulle han levere et læs mønnetørv på 30 stk. af 2½ alens længde og 1 kvarters bredde. Iøvrigt gjaldt de sædvanlige betingelser, som anført i fæstebrevet under Store Bjerre<sup>30</sup>). 1861 havde han 2 vallakker, 1 føl eller plag, 1 føl, 2 stude, 8 køer, 10 ungvæg, 5 kalve, 34 får, 14 lam, 17 svin, 4 grise og 2 bistader<sup>15</sup>).

Niels Christensen Bjerre havde en datter, der døde lille, hvorfor de den 19. januar 1855 oprettede testamente. I et tillæg af 25. januar 1869 bestemmer de, at deres plejesøn, *Peder Bertelsen*, efter den længstlevendes død, skulle have Lille Bjerre i Fæste af Ausumgård. „og udnævne vi altsaa herved bemeldte Ungkarl Peder Bertelsen til vor Successor i Fæsteforholdet“. Endvidere bestemte de, at plejesønnen skulle være deres universalarving. Testamentet er underskrevet af Niels Christensen med egen hånd og husruen med ført pen<sup>31</sup>).

Ifølge fæstebrevet havde de gården i livsfæste, men de var af den formening, det var arvefæste og henviser til stamhusets erictionsbrev, hvor konsistorialråd Thomas Just Jermin og hustru, Karen Poulsen, 1778 opnår kgl. konfirmation på deres disposition, hvorved Ausumgård med tiender og bøndergods oprettes til fideikommis<sup>32</sup>).

Tå år efter, den 29. marts 1871, køber Niels Christensen (Bjerre) Lille Bjerre, matr. nr. 3, til selveje med htk. 4.3.3.2½. I købet medfulgte den ham som fæster overleverede besætning samt inventar. Købesummen var 900 rd. pr. td. htk., i alt 4045 rd. 1 mk. 14 sk., hvoraf udbetales 1020 rd. 1 mk. 14 sk. For det resterende beløb udstedtes en panteobligation med 1. prioritets panteret i ejendom, besætning og inventar<sup>33</sup>).

Hverken i fæstebrevet, testamentet eller i skødet nævnes Niels Christensen Bjerre ved Bjerre-navnet. Hans moder var datter af ovennævnte Jacob Pedersen (nr. 12), der havde Lille Bjerre.

Med ovennævnte testamente som adkomst overtager *Peder Bertelsen Bjerre* (nr. 57), der var Christensen Bjerres brodersøn, Lille Bjerre til selveje. Hans hustru, *Kirsten Marie Graversen* (nr. 74), var datter af Sidsel Christensdatter (nr. 28), der var søster til ovennævnte Niels Christensen Bjerre.

Da Peder Bertelsen Bjerre 1878 afgår ved døden, indgår enken 1880 ægteskab med svogeren, *Gravers Bertelsen Bjerre* (nr. 61), der først var gårdmand i Vester Søllergaard, Vejrum sogn, men nu overtager Lille Bjerre.

Gravers Bertelsen Bjerre var den sidste af Bjerre-slægten, der ejede Lille Bjerre.

## Slægtsforholdet mellem beboerne i Lille og Store Bjerre

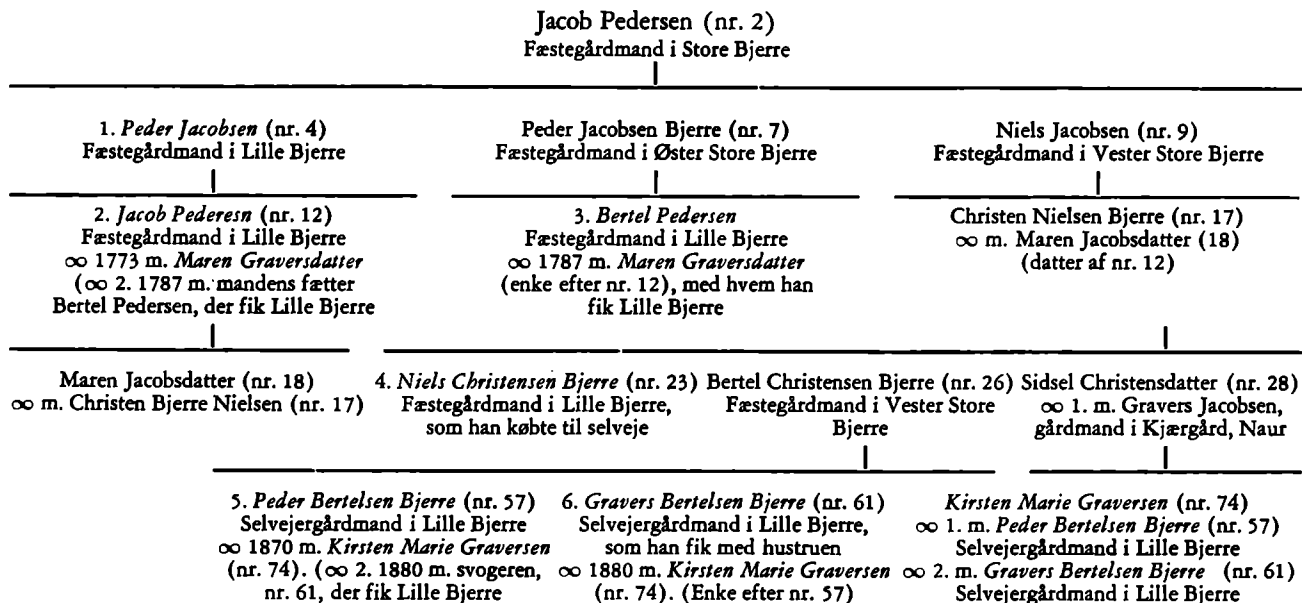

Tavlen viser slægtsforholdet mellem beboerne i Lille Bjerre og Store Bjerre.

Tallet foran navnet angiver rækkefølgen for beboerne i Lille Bjerre, tallet bag navnet henviser til vedkommendes nummer i stamtavlen. De fremhævede navne angiver de af slægten, der havde Lille Bjerre.

## NAVNET

I den ældste kirkebog anføres beboerne i Store og Lille Bjerre ved vielser og dåb kun ved patronymet, d. v. s. efternavnet dannet af faderens fornavn, ligeledes i jordebøger, fæste-, skifte-, skøde- og panteprotokoller. En undtagelse er *Peder Christensen*, der 1671-75 anføres som Peder Stoerberg (eller Stoerberig), der viser, at gårdens beboere gik under tilnavnet Bjerre. Ved begravelser eller når de stod faddere findes de dog ind imellem som Bjerre eller Storebjerre. Da *Jacob Pedersen* (nr. 2) 1737 afgår ved døden er det under navnet „Jacob Pedersøn i Storebierre“, men da enken 1762 begravnes, er det som „Margarethe Christens Daatter Storbierre“. Man kunne fristes til at mene, hun kaldes Storbierre, fordi hun var født på gården, men det er sikkert mere en tilfældighed og skyldes snarere et manglende komma. Endnu så sent som i fæstebrevene 1823 og 1833, i skøderne 1871 samt i testamentet 1869 anføres de ved patronymet.

Forordningen af 1828, der skulle fremme og bevare slægtsnavnene, blev misforstået og virkede i stedet fremmende for patronymet. For en del af denne slægt gik Bjerre dog fra at være et kendingsnavn over til at blive slægtsnavn. Andre bibeholdte patronymet, hvad enten det skyldtes manglende forståelse eller præstens indflydelse, men navnet gik ikke i glemme, og ved navneloven af 1904 genvandt flere af slægten deres gamle slægtsnavn.

Endnu er det skik på landet, at en del har kendingsnavn efter gården, og vi ser i stamtavlen flere eksempler på, at indgiftede har ét efternavn, faderen et andet. Som regel anføres disse navne i kritisk [] klamme.

I stamtavlen har vi endvidere eksempler på, at nogle af Bjerre-slægtens mandlige medlemmer fik en gård med et særpræget navn, hvorefter de af den stedlige befolkning kaldtes ved gårdens navn, men som regel sejrede slægtsnavnet. Et eksempel herpå har vi med *Jens Jacobsen Bjerre* (nr. 46), der fik gården Sandholm i Nr. Nissum. Han kaldtes nu *Sandholm*, men børnene tog navneforandring til Bjerre.

Af fornavne er det værd at bemærke to: Jacob og Markus.

*Jacob* er det ældste og skyldes den gamle skik med navneopkald. *Jacob Pedersen* (nr. 2) er den første af navnet. Han bragte det med fra Idumlund, Idum sogn, som opkaldt efter moderens første mand, *Jacob Sørensen*. Derefter følger det slægten, generation efter generation, dels som Jacob, dels som Jacobsen. Ja, så indgroet er det i slægten, at Jacobsen i nutiden forekommer i forbindelse med Bjerre.

*Markus* kom først ind i slægten i tiden mellem 1876-80, og det har sin egen historie.

*Markus Ancher Secher Lund* var sognepræst til Fjaltring og Trans fra 1869 til han 1881 blev sognepræst til Vium-Almind i Lysgaard herred. Han var den første grundtvigianske præst på egnen, og hans forkyndelse behagede i den grad familierne i Nissumby, Sandholm, Skov og Brunsgaard, så de løste sognebånd til ham. Søndag efter søndag kørte nabo-familierne fra Nissumby og Sandholm den 25-30 km lange vej frem og tilbage til Fjaltring kirke, og det samme gjorde flere af de nærmereboende af Bjerre-slægten. Så dyb og inderlig blev tilknytningen til pastor Lund, at fire familier opkaldte sønner efter ham: *Markus Bjerre* nr. 113), *Markus Bjerre* (nr. 138), *Markus Johannes Jakobsen Bjerre* (nr. 168), *Markus Lund Bjerre Kristiansen* (nr. 200) og *Markus Jakob Andreas Kristiansen* (nr. 201).

*Thorv. Lodberg*

*Stamtavle over*  
**BJERRE-SLÆGTEN**

## Første slægtled

*Peder Rasmussen*. Gårdmand i Idumlund, Idum sogn, som han overtog med Jacob Sørensens enke. Ejede selv gårdens bondeskyld, medens herlighedsretten tilhørte Rasmus Andersen til Søgaard på Holmsland, der 1683 skøder den til Christen Christensen Linde til Stenumgaard<sup>1</sup>).

Det gik ikke Peder Rasmussen godt på Idumlund. Formentlig kom han allerede i gæld ved gårdens overtagelse, da man må formode han måtte hæfte for stedbørnenes arv, og da hustruen afgår ved døden, må han så udbetale arven efter hende til stedbørnene. Med bestemthed ved vi ikke noget herom, da skifterne er gået tabt. Noget kan dog tyde herpå, når hans søn i Bjerre, Sir sogn, 1714 får en sortblisset hest for skyldige værgepenge.

Tiderne var hårde. Afgifter og skatter tyngede stærkt på gården, og det menes, at Peder Rasmussen omkring århundredeskiftet måtte sælge gårdens bondeskyldshartkorn til Christen Linde eller hans søn, Frands Linde, men man har ikke i Viborg Landstings skøde- og pante-protokol fundet noget skøde herom.

Da Peder Rasmussens anden hustru 1714 afgik ved døden, var han en gammel, syg og fattig mand. Han måtte gøre gæld til konens begravelse og havde desuden anden gæld. Da han ingen penge havde, sælger eller overdrager han en del af besætningen, indbo og redskaber til kreditorerne. Gården ejes nu af Christen Lindes søn, Frands Linde til Pallesbjerg, og da det kommer godsejeren for øren, indstævner han den 15. august 1714 Peder Rasmussen for Herredstinget for at påhøre og tilsvare spørgsmål angående en del kvæg, korn, boskab og andet, som Peder Rasmussen imod husbondens vidende havde fjernet fra gården i tiden mellem hans salige kones død og skiftets påbegyndelse, hvorfor han skulle lide retsmæssig dom, ikke alene for, hvad der var bortfjernet, men også for husenes brøstfældighed, avlens forsinkelse og andet, han kunne være husbonden skyldig.

Den 29. august kom sagen for retten. Fuldmægtig Niels Thomsen mødte på Frands Lindes vegne. Hans Nielsen fra Keldal i Idum vidnede, at han havde tjent Peder Rasmussen den foregående vinter, inden konen døde, og der var mellem konens død og inden skiftets afholdelse bl. a. bortfjernet 1 sortblisset hest i fjerde år med to hvide bagfødder, 1 sortblisset føl, 1 sort stud med en hvid stribe på hovedet, 3 får, 5 gamle beder, 1 svin, 6 td. rug, 2 td. byg, 2 td. havre, 1 bryggerkedel, som ikke var i gru, 1 stort ølkar, 1 øltønde, 2 tinfade, 2 tintallerkener, sengeklæder til en seng, 1 jernbundet skrin, 1 hængeskab i stuen, 2 nye hampesække, 2 gamle hampesække, 1 par gamle beslagne hjul, hvorpå skinnerne var gode, 1 jerngreb, 2 lyngleer, 1 ny høle, 6 fyrretræer, 10 alen, som kunne være tjenlige til spær eller rem, 1 par plovjern, nogle grebe og spader, nyt træ til en undervogn, 1 gl. saltrug og 1 stort halmløb.

Peder Rasmussen var selv til stede i retten, og Niels Thomsen spurgte, om han ville nægte, at nævnte kvæg og løsøre var fjernet fra gården, hvortil han svarede, at han ikke kunne gøre fuld rede for alt det bortkomne, da han var så syg, at han ikke kunne gøre rede for sig selv, langt mindre føre noget bort, ej heller havde anmodet andre om at føre så meget bort, eller vidste, om det omtalte var ført bort fra huset, da han ikke vidste, det var der (!). Den sortblissede hest bekom *hans Søn i Bierre i Sir* for værgpenge og for noget, han skyldte ham. Føllet solgte han til konens begravelse. Svinet fik Niels i Lille Bjerre for 2 rd. Bedene kom også til Bjerre. Han vidste ikke, at fårene vor bortkommet, med mindre Hans Nielsen og kone, Maren Olufsdatter, havde fået disse, da de tjente hos ham.

I et nyt retsmøde den 17. oktober fremlægger Peder Rasmussen en svarskrivelse, hvori han betegner sig som „mig fattige Mand“ og iøvrigt udtaler, at da hans gunstige husbond, velbårne Frands Linde, havde indstævnet ham til forfølgning for Ulfborg Herredsting, fordi han havde ladet en del af boet bortkomme efter hans salige kones død, kunne og ville han ikke nægte, hvad der med sandhed var passeret. Han kunne ved højeste ed bekræfte, at når han ingen rede midler havde, forstod han ikke rettere, end han måtte bortsælge af boet til sin salige kones begravelse, til kongelige skatter og til betaling af bortskyldig gæld, eftersom de vel vidste, at han for „Alderdoms skyld i disse besværlige Tider ej ved en slig stor Gaard med fremmede Folk kunde bestille“. Han mente ikke at have forset sig derved,



„saasom det igen var Guds Velsignelse, til Husbonden, til Besætning, Bygfæld og andet“, hvilket kunne ses af vurdering og skifte, husbonden lod afholde efter hans salige kone, hvor han siden den tid ikke havde stået for gården. Husbonden havde derfor selv været så god at skaffe folk til stedet, hvorfor Peder Rasmussen mente, han ikke med billighed kunne tilkomme at betale landgilde, skatter eller folkeløn eller hvad der siden var fordret købt til husets fornødenhed, eftersom de havde fortæret mere af hans, end han af deres. Siden vurderingen skete havde han ikke „solgt for en Skilling Værd“. Han ville derfor allerydmygst formode, at den gode husbønd tog dette i bedste mening og skånede ham for proces og dom, da han hverken ville eller kunne føre proces mod husbonden. Dersom det, der var bortfjernet fra boet, igen skulle tilbageleveres, skulle det gerne „såvidt muligt ske“, når enhver så igen måtte nyde sine rettigheder i boet. Han havde ikke ved „Underfundighed eller Svig“ ladet det bortkomme, men vidste eller forstod ikke andet, end han måtte betale af boet, hvad han var bortskyldig. Han sluttede skrivelsen med følgende til dommeren: at såfremt hans gode husbønd ikke ville lade sagen falde, da at „anse min Enfoldighed og være mig ældgamle, fattige Mand til Rette behjælpelig, som Gud igen vil belønne, og jeg forbliver hans skyldige Tjener“.

Retten gik dog sin gang, og den 24. oktober 1714 faldt dommen: Peder Rasmussen havde ved sin handlemode opført sig formasteligt og havde efterladt sin husbønd en så godt som øde gård. Han dømmes til at skaffe de bortkomne bæster, kreaturer og løsøregenstande tilbage samt betale de skyldige landgilder, processens omkostninger, og endvidere havde han sit fæste forbrudt<sup>2</sup>).

Hvor eller hvornår Peder Rasmussen er født, vides ikke, ej heller hvornår han døde. Han har sikkert efter dommen forladt sognet, for man ser ham ikke død her.

∞ 1. Idum 27. juni 1669 med *Sidsel Nielsdatter*, begr. Idum 2. december 1694. [∞ 1. med Jacob Sørensen i Idumlund]. Søn: Andet slægtled nr. 2.

∞ 2. med *Mette Lund*, f. ca. 1658, begr. Idum 4. marts 1714.

## Andet slægtled

*Peder Rasmussen (nr. 1) og Sidsel Nielsdatters søn:*

- 2 *Jacob Pedersen*, f. Idum, døbt 15. februar 1671, † Sir, begr. 22. april 1737. Fæstegårdmand i Store Bjerre, Sir.  
∞ med *Margrethe Christensdatter*, f. november 1672, † Sir, begr. 14. november 1762. (Datter af fæstegårdmand Christen Sørensen, Store Bjerre, Sir). Børn: Tredie slægtled nr. 3–9.

## Tredie slægtled

*Jacob Pedersen (nr. 2) og Margrethe Christensdatters børn:*

- 3 *Christen Jacobsen*, f. juni 1701, begr. Sir 7. april 1771. Fæstegårdmand i Vester Store Bjerre, Sir, halvparten af fødegården. På grund af hans og hustruens svaghed og høje alder overdrager han den 5. august 1770 fæstet til broderen (nr. 9), med hvad der fandtes af besætning og bohave, inden og uden døre. Alt, hvad der fandtes på gården ved deres død, skulle forblive på gården imod, at broderen, eller om han døde, da den efterfølgende fæster, skulle forsørge Christen Jacobsen og hustru for livstid og efter deres død give dem en hæderlig begravelse. Aftægtsnyderne forbeholdt sig dog følgende ting for deres livstid: 1 sorthjælmet kvie, som han selv, når han synes, måtte sælge, 2 får i foder og græs, den årlige leje, som tromlen kunne indbringe af fremmede, 2 sølvbægre, et stort og et mindre, ½ dusin sølvskeer, 2 store æggekister af gammeldags facon, sengeklæder til 2 senge, 2 tinfade, ½ dusin tintallerkener, 1 tinsoveskål, 1 messingfad, 1 tintekedel, 1 kobbertekedel, 4 par kopper, 1 malet spejl, 1 bibel og 1 „bedendes Kæde“. Det anførte skulle forblive på gården efter aftægtsnydernes død, undtagen kvien, som han måtte sælge. En fortegnelse over hustruens gangklæder findes i den gamle „Stamtavle over Bjerre-Slægten“. Skifte afholdt; se herom under nr. 9.  
∞ 1. Naur 2. maj 1734 med *Karen Christensdatter*, f. januar 1701, begr. Sir 15. juni 1735.  
∞ 2. Borbjerg 10. oktober 1737 med *Ane Jensdatter*, f. oktober 1701, begr. Sir 17. februar 1771. Skifte er afholdt; slægtninge arvede.
- 4 *Peder Jacobsen*, f. juli 1703, begr. Sir 11. august 1771, fæstegårdmand i Lille Bjerre, Sir, under Ausumgaard gods. Underskriver 1759 som

vitterlighedsvidne, da svogeren Mads Sørensen Horslund i Vinding skøder sit sted, Horslund i Vinding, til broderen Jens Sørensen Horslund<sup>3</sup>). Skifte findes i Ausumgaard skifteprotokol; som børnenes formynder var til stede farbroderen, Niels Jacobsen i Store Bjerre.

∞ Vinding 12. august 1731 med *Maren Sørensdatter*, døbt sst. 23. februar 1701, begr. Sir 27. december 1763. (Datter af gårdmand Søren Hansen Horslund og Karen Pedersdatter, Horslund, Vinding, Ulfborg herred<sup>4</sup>). Børn: Fjerde slægtled nr. 10–16.

- 5 *Kirsten Jacobsdatter*, † før 1744.  
∞ Sir 26. oktober 1732 med *Jens Hansen Møller*, begr. Fabjerg 20. maj 1764. Møller i Vester Mølle, Fabjerg. Møllen var fæste under Vadskærgaard, Mølleskyld 4.6.2.0., ager og eng 0.2.1.0. 1761 havde møllen to kværne, den ene 8 kvarter, den anden 6 kvarters sten. Den kunne bestandig male og var i god stand. En del fra Fabjerg, Tjørring, Heldum, Lem, Rom, Lomborg, Hygum, Hove og Lemvig søgte til møllen, men da møllen nu skulle tildeles visse kunder, mente man det måtte blive halvdelen af Fabjerg, Tjørring, Heldum, Lem og Rom. Den øvrige halvdel af disse sogne kunne tillægges Nibs Mølle i Fabjerg<sup>5</sup>). (Søn af møller Hans Christian Møller og Else Jensdatter, Bregning, Bølling herred<sup>6</sup>).
- 6 *Sidsel Jacobsdatter*, f. januar 1707, begr. Sir 6. januar 1766.  
∞ Sir 7. april 1733 med *Peder Bertelsen Øgaard*, f. 1704, begr. Sir 2. august 1772. Fæstegårdmand i Øgaard, Sir, med htk. 3.4.0.1. under Ausumgaard gods. [∞ 2. 1766 med Lauretha Lauridsdatter af Sir]. (Formentlig søn af Bertel Jensen Øgaard, der døde 1733 i Sir).
- 7 *Peder Jacobsen Bjerre*, f. september 1711, begr. Sir 31. marts 1766. Fæstegårdmand i Øster Store Bjerre, Sir, under Ausumgaard gods.  
∞ med *Margrethe Bertelsdatter*, f. juni 1719, begr. Sir 12. februar 1766.
- 8 *Maren Jacobsdatter*, f. januar 1714, begr. Sir 14. april 1793. Har 1787, som enke efter 1. ægteskab, aftægt hos sønnen, Christen Pedersen i Godrim, Sir.  
∞ Sir 15. september 1743 med *Peder Mikkelsen*, f. i Thorager, Sir, juli 1716, begr. Sir 4. juni 1782. Gårdmand i Godrim, Sir.
- 9 *Niels Jacobsen*, f. juni 1716, begr. Sir 1. april 1792. Fæstegårdmand i Vester Store Bjerre, Sir, under Ausumgaard gods, som han den 5. august 1770 overtog efter broderen (nr. 3). Ifølge fæstebrevet skulle han svare 10 rd. i årlig landgilde, foruden alle kgl. skatter, årlig

bringe 2 læs hårde tørv til hovedgården Ausumgaard, forrette 1 dags høslet på Ausumgaard mark eller hvor han anvistes, årlig foretage to rejser, en på 8 og en på 4 mil, samt vedligeholde hans anpart ved Ausumgaard kastdige. Ved skiftet efter broderen (nr. 3) opstod der uoverensstemmelse mellem arvingerne. Broderen og svigerinden havde „efterladt sig nogenledes gode Omstændigheder“, hvorfor arvingerne mente, det kunne være rimeligt, de fik part heraf og at Niels Jacobsen, uden selv at tage skade, kunne tilstå dem 200 rd. sølv i arv, „saa kunde derved ald Disputter og Fortrædeligheder samt derved følgende Beskyldninger paa begge Sider forbigaaes, hvilket Forslag de haabede, han ikke disputerede, siden samme var grundet paa ald Taaelighed og Billighed“. Niels Jacobsen påhørte med forundring de tilstedeværende arvingers forslag, men kunne ikke begribe, hvorledes de kunne fremkomme med et så urimeligt forslag, da dødsboets registrerede og vurderede effekter nok udviste dette beløb, men højst kunne indbringe 100 rd. ved auktion, hvorfor han i al retsindighed måtte protestere mod påstanden. I betragtning af den kærlighed, han nærrede til den afdøde broder og svigerinde, og for „den Venlighed og gode Forstaaelse, han endnu havde for sine Medarvinger“, Ville han, hvis han fik rådighed over boet, udbetale 200 slettedaler, „endskjønt det var imod hans Formue“. Desuden ville han betale den afdøde broders gæld samt skifteomkostningerne. Skønt de øvrige arvinger havde ventet, at Niels Jacobsen havde godkendt kravet på de 200 rd., modtog de dog tilbudet på 200 slettedaler, „for at undgaa ald Desputter og Fortrædeligheder“, som medførte beskyldninger på alle sider. Skifteretten kunne ikke diskutere denne mindelige akkord og forening om arven på de 200 slettedaler, men mente, at arvingerne, efter dødsboets omstændigheder, havde været altfor nærgående overfor Niels Jacobsen, men da fordringen var sket i „Kærlighed og Venlighed“, blev den approberet<sup>7)</sup>. Niels Jacobsen betalte 1789 2 rd. i formueskat<sup>8)</sup>.

∞ Holstebro 5. juli 1770 med *Anna Lauridsdatter*, f. maj 1727, begr. Sir 11. februar 1803. Vielsen skete i huset ifølge kgl. bevilling. Hun tjente ved vielsen i salig madam Meldahls dødsbo, men ses ikke at være døbt i Holstebro. 1801 havde hun aftægt hos sønnen. Søn: Fjerde slægtled nr. 17.

## Fjerde slægtled

*Peder Jacobsen (nr. 4) og Maren Sørensdatters børn:*

- 10 *Margrethe Pedersdatter*, hjemmedøbt Sir 25. februar 1733, † 19. jan. 1816 i Måbjerg.  
∞ Sir 11. juni 1760 med *Mads Jørgensen*, f. ca. 1716, † Måbjerg 7. marts 1794. Gårdmand i Særkær, Måbjerg. Skifte afholdt. Efterlod sig børn af begge ægteskaber. Boets formue 442 rd. 4 mk. 2 sk., gælden 199 rd. 3 mk. 8 sk.<sup>9</sup>). [∞ 1. med Emmerentze Nielsdatter].
- 11 *Karen Pedersdatter*, hjemmedøbt Sir 26. december 1735, † sst. 24. april 1795.  
∞ Sir 19. marts 1766 med *Jeremias Nielsen*, hjemmedøbt sst. 16. oktober 1732, begr. sst. 17. marts 1799. Fik den 24. november 1762 fæstebrev på fødegården, den halve vestre Ballegaard i Sir, htk. 4.6.1.0. under Ausumgaard<sup>10</sup>). Var desuden selvejer af en gård i Sir, htk. 5.4.2.0., som Niels Hummelose 1789 havde i fæste<sup>11</sup>). Betalte 1789 5 rd. i formueskat og var sognets højeste skatteyder<sup>8</sup>). (Søn af fæstegårdmand Niels Thomasen Jeremiasen, Ballegaard, Sir).
- 12 *Jacob Pedersen*, døbt Sir 2. september 1736, begr. sst. 19. september 1786. Fæstegårdmand i Lille Bjerre, Sir. Skifte afholdt under Ausumgaard gods.  
∞ Asp 16. juni 1773 med *Maren Graversdatter*, døbt sst. 28. april 1741, begr. Sir 12. maj 1811. [∞2. Sir 10. maj 1787 med Bertel Pedersen, der fik Lille Bjerre, en søn af nr. 7]. (Datter af Gravers Pedersen Bastrup og Sidsel Nielsdatter, Asp). Børn: Femte slægtled nr. 18–22.
- 13 *Søren Pedersen*, døbt Sir 11. maj 1738, begr. sst. 24. oktober 1811. Fæstegårdmand på det mellemste sted i Thorager, Sir, under Ausumgaard, htk. 3.4.0.2., hvilket fæste Anders Christensen den 1. maj 1761 afstod til ham mod at få aftægt på gården<sup>12</sup>), men 1787 siges hans fæstegårds htk. at være 5.0.3.1.<sup>11</sup>). Betalte 1789 kun 18 sk. i formueskat<sup>8</sup>).  
∞ 1. Sir 5. marts 1762 med *Else Laustdatter*, døbt sst. 5. august 1736, begr. sst. 7. december 1780. (Datter af fæstegårdmand Laust Bertelsen og Anna Michelsdatter, Thorager, Sir).  
∞ 2. Måbjerg 26. juli 1781 med *Sidsel Madsdatter*, døbt sst. 27. februar 1757, † Sir 24. marts 1839. (Datter af Mads Does og Else . . . , Måbjerg).

- 14 *Peder Pedersen*, f. Sir 11. september 1740, begr. sst. 22. september 1794. Skifte afholdt under Ausumgaard gods. Søskende og afdøde søskendes børn arver. Boets formue var 373 rd. 5 mk. 8 sk., gælden 69 rd. 9 sk. Betalte 1789 1 rd. 48 sk. i formueskat<sup>8</sup>). Ugift.
- 15 *Ane Kirstine Pedersdatter*, døbt Sir 15. december 1742, begr. Naur 19. januar 1777. Hendes søskende gav afkald på arv.  
∞ Sir 1. november 1775 med *Mads Kristensen* i Vognstrup, Naur. Ses ikke død i sognet. [∞ 1. Sir 1774 med *Maren Pedersdatter*, datter af nr. 7, † 1775. Arvinger er hendes søskende].
- 16 *Ingeborg Pedersdatter*, døbt Sir 30. december 1774, † sst. 2. maj 1745.

*Niels Jacobsen (nr. 9) og Anna Lauridsdatters søn:*

- 17 *Christen Nielsen Bjerre*, døbt Sir 4. maj 1772, † 12. december 1834. Fæstegårdmand i Vester Store Bjerre, Sir. Var 60 $\frac{3}{4}$  tomme høj<sup>13</sup>). Fik 15. maj 1788, kun 16 år gammel, efter faderens begæring fæstebrev på fødegården, htk. 3.6.1.1 $\frac{1}{2}$ .<sup>14</sup>).  
∞ Sir 11. september 1794 med *Maren Jacobsdatter*, hjemmedøbt sst. 30. maj 1774, † sst. 23. juni 1828. Se nr. 18. Børn: Femte slægtled nr. 23–30.

## Femte slægtled

*Jacob Pedersen (nr. 12) og Maren Graversdatters børn:*

- 18 *Maren Jacobsdatter*, hjemmedøbt Sir 30. maj 1774, † sst. 23. juni 1828. Skifte afholdt.  
∞ Sir 11. september 1794 med *Christen Nielsen Bjerre*, døbt Sir 4. maj 1772, † sst. 12. december 1834. Fæstegårdmand i Store Bjerre, Sir. Se nr. 17.
- 19 *Peder Jacobsen Bjerre*, hjemmedøbt Sir 26. maj 1776, † Asp 23. april 1818. Gårdejer i Østerby, Asp. Var 62 $\frac{1}{2}$  tomme høj, havde ulægelig armskade<sup>13</sup>), boede 1801 som skoleholder i Vester Store Bjerre, Sir. Køber den 24. september 1808 af Jens Peter Mortensen dennes gård i Østerby, Asp. Gårdens hartkorn 2.5.1.12 $\frac{1}{5}$ ., købesummen 1000 rd.<sup>15</sup>). Skifte afholdt. Boets formue var 2830 rd. minus klatgæld og begravelsesomkostninger samt 66 rd. til skifteomkostninger, hvorefter der blev 2000 rd. til deling. Tilsynsværger for børnene var *Christen Nielsen*

i Store Bjerre, gift med den afdødes søster, og Laust Henrichsen i Lindtorp, Asp, gift med den afdødes søster<sup>16</sup>).

∞ Sir 25. februar 1809 med *Maren Nielsdatter*, hjemmedøbt sst. 19. maj 1787, † Gudum 19. juli 1874. [∞ 2. Asp 22. november 1818 med nr. 20]. (Datter af gårdmand Niels Pedersen og Mette Jensdatter, Ballegaard, Sir). Børn: Sjette slægtled nr. 31–33.

- 20 *Gravers Jacobsen Bjerre*, hjemmedøbt Sir 16. august 1778, † Gudum 29. februar 1864. Gårdejer. Var 61½ tomme høj og fik 1798 fripas mod at betale 30 rd. sølv og stille en anden mand i sit sted som soldat<sup>13</sup>). Ved giftermålet med broderens hustru (nr. 19) blev han ejer af matr. nr. 7 i Østerby, Asp, der i gammelt htk. var skyldsats til 2.5.1.12<sup>2</sup>/<sub>5</sub>, men ved matr. 1844 ansættes til htk. 2.5.2.23<sup>3</sup>/<sub>4</sub>., areal 77<sup>3</sup>/<sub>4</sub> td. ld., bestående af en hovedlod ved gården øst i ejerlauget, en agerlod nord for byen og vest for gården, en kærlov sydøst for byen ved landevejen, og en hedelod vest for kirken. Til gården hørte desuden en part af matr. nr. 24<sup>17</sup>). 1839 flytter han til Gudum sogn, hvor han blev ejer af matr. nr. 2 i Surkær, gammelt htk. 4.0.0.17<sup>1</sup>/<sub>10</sub>., nyt htk. 2.7.2.2., areal 47<sup>1</sup>/<sub>4</sub> td. ld., bestående af en lod omkring gården vestlig i marken og en hedelod nordøstlig i marken ved fjorden. Til gården hørte en lod af matr. nr. 24 i Klosterhede<sup>18</sup>).

∞ Asp 22. november 1818 med *Maren Nielsdatter*, døbt Sir 19. maj 1787, † Gudum 19. juli 1874. [∞ 1. Sir 25. februar 1809 med nr. 19].

- 21 *Niels Jacobsen*, hjemmedøbt Sir 26. september 1780, † Måbjerg 22. november 1849. Indsiddet og daglejer sst. Var 63 tommer høj, fik 1819 fripas mod at betale 30 rd. og stille en anden mand i sit sted som soldat<sup>13</sup>).

∞ 1. Måbjerg 21. november 1807 med enken *Karen Jensdatter* i Sønderlund, † sst. 20. september 1815, 70 år 7 mdr. 3 uger gl.

∞ 2. Mejrup 9. december 1815 med *Kirsten Knudsdatter Hornshøj*, f. Mejrup 22. august 1788, † Måbjerg 19. marts 1863. (Datter af gårdmand Knud Christensen Hornshøj og Kirsten Pedersdatter, Hornshøj, Mejrup).

- 22 *Sidsel Jacobsdatter*, hjemmedøbt Sir 6. december 1782, † Asp 16. april 1846. Var 1834 enke og ejer af Lindtorp, Asp.

∞ 1. Sir 10. august 1805 med *Niels Nielsen Bastrup*, hjemmedøbt Naur 30. marts 1779, begr. sst. 15. april 1813. Gårdmand i Alstrup, Naur, der 1801 kaldes Bastrup. Ifølge faderens testamente skulle

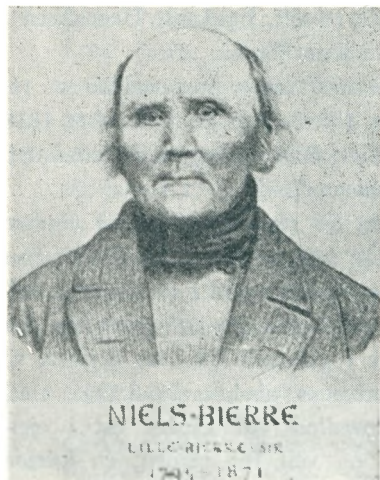

Nr. 23



Nr. 23

han overtage fødegården med htk. 5.1.0.2., ind- og udbo samt besætningen for 700 rd., der efter faderens død skulle üdbetales til arvingerne, og den 24. juli 1807 overtog han gården<sup>19</sup>). Skifte efter Niels Nielsen Bastrup afholdt. Boets formue var 1103 rd.  $8\frac{2}{3}$  sk., gælden 733 rd. 2 mk., hvortil kommer 12 rd. 5 mk. 4 sk. i skifteomkostninger. Til deling mellem børnene blev 356 rd. 5 mk.  $4\frac{2}{3}$  sk.<sup>20</sup>). (Søn af gårdejer Niels Jensen Bastrup og Karen Jensdatter, Alstrup, Naur).

∞ 2. Naur 7. august 1813 med *Lauritz Henrichsen* [Frøych], døbt Måbjerg 20. maj 1782, † Asp 16. november 1831. Ejer af hovedparcellen Lindtorp, Asp. Sognefoged. (Søn af gårdmand Henrich Lauritzen [Frøick] og Inger Nielsdatter, Frøjk, Måbjerg).

*Christen Nielsen Bjerre (nr. 17) og Maren Jacobsdatters børn:*

- 23 *Niels Christensen Bjerre*, hjemmedøbt Sir 16. november 1795, † sst. 13. august 1871. Gårdmand i Lille Bjerre, Sir. Var 61 tommer høj<sup>13</sup>). Overtog 28. maj 1823 Lille Bjerre i fæste efter faderens fætter, Bertel Pedersen<sup>21</sup>), og købte gården til selveje 29. marts 1871<sup>22</sup>). Oprettede 19. januar 1855 testamente med tillæg af 25. januar 1869, hvor Niels Christensen Bjerres brodersøn (nr. 57), der var deres plejebarn, indsættes som universalarving og skulle overtage Lille Bjerre<sup>23</sup>).

∞ Naur 23. juli 1826 med *Dorthe Marie Sørens datter*, f. sst. 25. de-





Nr. 25



Nr. 25

cember 1804, † Sir 1. december 1875. (Datter af gårdejer, sognefoged Søren Christensen og Ana Marie Jensdatter, Overgaard, Naur). Datter: Sjette slægtled nr. 34.

- 24 *Mariane Christensdatter*, f. Sir 29. november 1796, † sst. 18. november 1837. Svag og sengeliggende igennem mange år. Ugift.
- 25 *Jacob Christensen Bjerre*, f. Sir 30. marts 1800, † Nr. Nissum 19. januar 1891. Gårdejer. Efter konfirmationen var han biskolelærer et par vintre, men havde større lyst til handel, måske inspireret af den trafik, der foregik ved fødegården, idet handelsvejen fra Struer til Ringkøbing gik gennem gården Store Bjerre, og tæt forbi gik handelsvejen fra Lemvig til Holstebro. Hans morbroder havde en købmandsforretning i Store Bjerre, og for ham kom Jacob Bjerre til at løbe ærinder, men drev samtidig for egen regning lidt handel ved siden af, som han tidligere havde gjort om sommeren, medens han var vinterlærer, først med knive og knappenåle, senere med tobak, uld og skind. Det varede dog ikke længe, inden han drev selvstændig handel hele året og gav sig til at handle med heste, kvæg og svin, samtidig med, at han hjalp brødrene med at skaffe manufakturvarer til kramhandel. Da han var lille af væst, 61 tommer<sup>13)</sup>, blev han fri for militærtjenesten.

Den 2. september 1826 køber han gården Nissumby i Nr. Nissum af Ole Christensen. Købesummen var 1000 rd.<sup>24)</sup>. Den 4. juli 1833



**Jacob Bjerre, „Nissumby“  
Nr. 25  
Tegnet af Achton Friis**



„Nissumby“ i Nr. Nissum sogn ca. 1900  
Nr. 25

køber han hovedgården Vejbjerggaard i Humlum af N. M. Pedersen. Købesummen kendes ikke, da han ikke får tinglæst skøde på gården. Jacob Bjerre ville nu gerne have solgt Nissumby, men da den var vanskelig at komme af med, da det hed sig, der var spøgeri, sælger han den 18. oktober 1833 Vejbjerggaard for 5000 rd. til løjtnant Thomas Christensen Møller, men overtagelsen skulle først ske den 1. april 1934<sup>25</sup>). Til Nissumby købte han huset Støvlbæk, 1843 køber han Nørre Nygaard, 1854 Sandholm, der i 14 år blev drevet sammen med Nissumby, og 1860 Brunsgaard i Nr. Lem<sup>7</sup>).

Ved folketællingen 1834 bor Jacob Bjerre som proprietær på Vejbjerggaard sammen med hustru, 4 børn og 6 tjenestefolk, medens den 3-årige datter, Maren (nr. 38), bor på Nissumby sammen med sin farbroder, Peder (nr. 29), to tjenestefolk og en husbestyrerinde.

I betragtning af Nissumbys størrelse var der meget få faste tjenestefolk på gården, 1845 to tjenestefolk, 1855 kun en tjenestepige, men til gengæld havde han sidste år 15 hjemmевærende børn, der hjalp til med landbruget. 1861 havde gården en besætning på 1 vallak, 3 hopper, 1 føl, 27 stude, 7 køer, 5 ungvæg, 7 kalve, 51 får, 24 lam, 4 svin og 5 grise; desuden blev der drevet biavl med 12 bi-stader<sup>76</sup>).

Billede af Vejbjerggaard findes i provst Thomas Christian Møllers „Slægtsminder og egne Optegnelser“, S. 21. Se iøvrigt den gamle



Nr. 26



Nr. 26

stamtavle, S. 28-29, samt Mariane Dalgaard og Bertel Bjerres „Nogle Træk om Jakob Bjerre og Ane Marie i Nissumby“, udgivet 1903 af Anna Fink og Jakob Bjerre. I sidste findes fotografier af Jacob Bjerre og hustru, deres gravsten, et rids over stuehus og udhuse i Nissumby samt udførlig omtale af Ane Marie Sørensdaters hjem, Overgaard i Naur, og et rids over den vestlige del af stuehuset i Overgaard. Se endvidere „Bjerre-slægtens Brevdue“ 1950, side 4 og 1973, omslagsbillede og side 41.

∞ Naur den 11. marts 1827 med *Ane Marie Sørensdatte*, f. sst. 18. oktober 1805, † Nr. Nissum 13. april 1871. (Datter af gårdejer, sognefoged Søren Christensen og Ane Marie Jensdatter, Overgaard, Naur).  
Børn: Sjette slægtled nr. 35-51.

- 26 *Bertel Christensen Bjerre*, døbt Sir 30. januar 1804, † sst. 2. juni 1869. Fæstegårdmand og sognefoged i Vester Store Bjerre, Sir. Var 61 tommer høj, „brystsvag, men ej kendelig“<sup>(13)</sup>. Fik den 9. marts 1833 fra stamhuset Ausumgaard fæstebrev på matr. nr. 10, Vester Store Bjerre<sup>(27)</sup>, som enken den 29. marts 1871 købte til selveje<sup>(28)</sup>. Medstifter af den første landboforening i Holstebro. Var den første på egnen, der indførte brak, hvilket, i forening med en udbredt kartoffeldyrkning, lagde grunden til hans senere velstand. Herfor, og for indførelse af beplantet hegn om sine jorder, modtog han belønning



Nr. 28

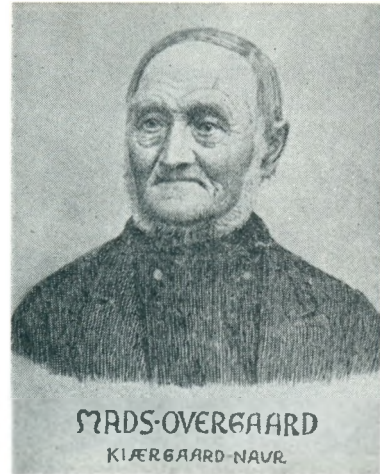

Nr. 28

af Det kgl. Landhusholdningsselskab. Se iøvrigt den gamle stamtavle, 1. udgave, s. 30-31.

∞ Naur 24. marts 1833 med *Karen Sørensdatter*, f. sst. 9. marts 1811, † sst. 22. december 1895. (Datter af gårdejer, sognefoged Søren Christensen og Ane Marie Jensdatter, Overgaard, Naur). Børn: Sjette slægtled nr. 52-61.

27 *Kirsten Marie Christensdatter*, f. Sir 26. maj 1806, † sst. 18. maj 1865, begr. i Naur. Se den gamle stamtavle, 1. udgave, s. 31-33.

∞ Sir 19. oktober 1828 med *Jakob Jensen Holst*, f. Naur 7. august 1803, † sst. 5. maj 1858. Gårdejer i Dalgaard, Naur. (Søn af sogne-  
degn og skolelærer Jens Jacobsen Holst og Mette Marie Christensdatter  
Kastbjerg, Naur). Børn: Sjette slægtled nr. 62-70.

28 *Sidsel Christensdatter*, f. Sir 18. september 1808, † Naur 2. april 1890. Se den gamle stamtavle, 1. udgave, s. 33-34.

∞ 1. Naur 20. marts 1831 med *Gravers Jacobsen*, f. sst. 30. september 1787, † sst. 16. januar 1848. Gårdejer i Kjærgaard, Naur. (Søn af gårdmand Jacob Graversen og Bodil Pedersdatter, Kjærgaard, Naur).

Børn: Sjette slægtled nr. 71-78.

∞ 2. Naur 9. maj 1850 med *Mads Sørensen*, f. sst. 7. december 1821, † sst. 17. februar 1904. Gårdejer i Kjærgaard, Naur. Døde som af-  
tægtsmand i Sønder Kjærgaard. (Søn af gårdejer, sognefoged Søren

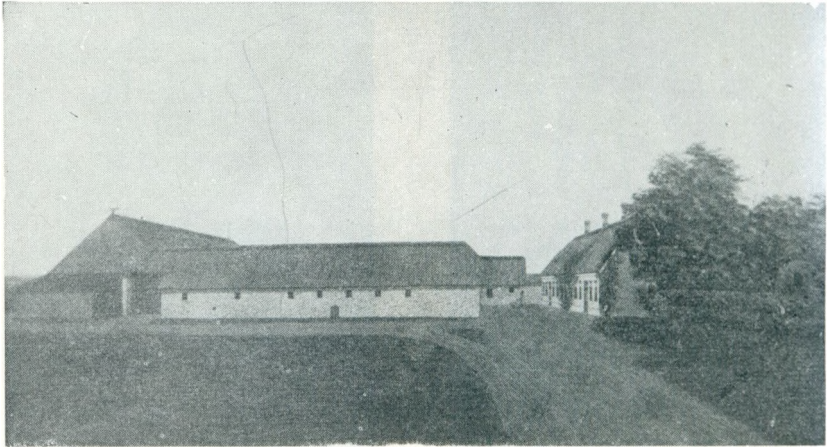

„Kjærgård“ i Naur  
Nr. 28

Christensen og Ane Marie Jensdatter, Overgaard, Naur). Børn: Sjette slægtled nr. 79–81.

- 29 *Peder Christensen Bjerre*, f. Sir 30. januar 1811, † Nr. Nissum 23. september 1889. Gårdejer i Ejdal, Nr. Nissum. Var 63 tommer høj, kom ca. 1828 til Nr. Nissum<sup>13</sup>), hvor han 1834 boede på broderen, Jacobs (nr. 25), gård, Nissumby, og handlede med svin og kvæg.



„Ejdal“ i Nr. Nissum  
Nr. 29

Overtog hustruens fødegård og fik svigerfaderen på aftægt. Gårdens bygninger var små, og af marken dyrkedes kun den højeriggende del, medens den største del lå hen i mose og kær. Ved mergling og dræning blev marken drevet op og der kom nye bygninger. Svigerfaderen hjalp meget til med arbejdet i flere år. Se i øvrigt den gamle stamtavle, 1. udgave, s. 34–35.

∞ Nr. Nissum 15. oktober 1937 med *Else Kristine Severine Pedersdatter*, hjemmedøbt sst. 8. juni 1815, † sst. 22. maj 1856.

(Datter af gårdejer Peder Pedersen og Margrethe Christensdatter, Ejdal, Nr. Nissum). Børn: Sjette slægtled nr. 82–88.

- 30 *Niels Christensen Bjerre*, døbt Sir 7. juli 1813, † Tvis 14. oktober 1879. Ejer af Tvis Kloster, Tvis. Var 64 tommer høj, havde meget indtrykt brystben, stærk hjerteklappen, men var tjenlig til trænkusk<sup>13</sup>). 1840 og 1845 bor han som ugift kreaturhandler hos broderen (nr.

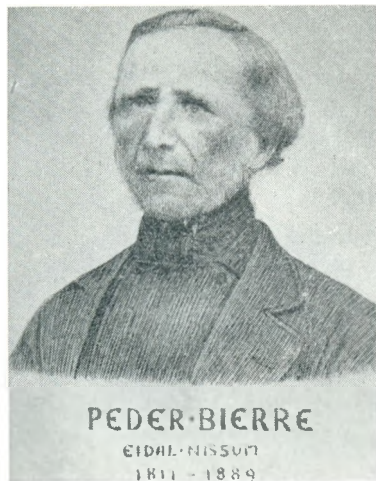

Nr. 29



„Tvis Kloster“ i Tvis  
Nr. 30

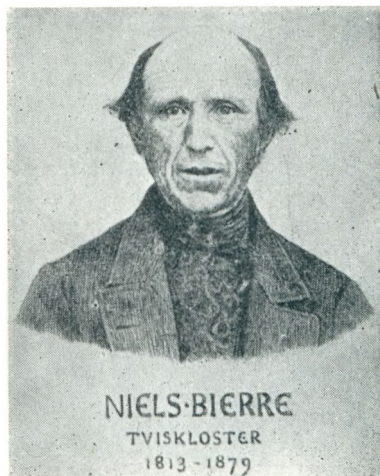

Nr. 30



Nr. 30

26) i Vester Store Bjerre. Fik Tvis Kloster med sin første hustru. Opdyrkede 100 td. ld. hede og mose, byggede gården Nyholm, som han solgte få år før sin død. Købte Mejrup Kirke. Da en stor del af den mose, han opdyrkede, var meget ujævn og derfor meget besværlig at pløje med de gammeldags tohjulede plove, konstruerede han en plov med en flere alen lang aksel, hvorved ploven fik en jævnere gang. Han anlagde den store have ved Tvis Kloster. Se iøvrigt den gamle stamtavle, 1. udgave, s. 35–36. Se endvidere Bjerre-slægtens Brevdue 1972, s. 9.

∞ 1. Tvis 8. august 1846 med *Lorentzine Andrine Hald*, f. Oddense 22. marts 1808, † Tvis 23. juni 1853. [∞ 1. med *Herman Gudichsen*, ejer af Tvis Kloster]. (Datter af sognepræst til Oddense og Otting, Søren Hald og Jacobine Hjorth)<sup>29</sup>). Børn: Sjette slægtled nr. 89–92.  
 ∞ 2. Tvis 1. oktober 1854 med *Ane Kirstine Henriksdatter*, f. sst. 5. juni 1826, † sst. 22. december 1912. (Datter af fæstehusmand, tømrer Henrik Nielsen og Else Catrine Christensdatter, Tvis). Børn: Sjette slægtled nr. 93–99.



## Sjette slægtled

*Peder Jacobsen Bjerre (nr. 19) og Maren Nielsdatters børn:*

- 31 *Maren Pedersdatter*, hjemmedøbt Asp 19. januar 1810, † 26. april 1894.  
 ∞ Asp 8. juni 1834 med *Christen Nielsen*, hjemmedøbt sst. 7. april 1809, † Fabjerg 3. august 1870. Gårdejer i Vester Nørgaard, Fabjerg. (Søn af gårdejer Niels Pedersen og Ane Marie Christensdatter, Østerby, Asp).
- 32 *Mette Pedersdatter*, hjemmedøbt Asp 1. september 1811<sup>30</sup>), † ?  
 ∞ 1. Asp 12. oktober 1834 med *Jacob Nielsen Bastrup*, f. Naur 23. juli 1809, † Mejrup 28. oktober 1853. Gårdejer. Fik 1835 skøde på Lindtorp i Asp, som han sælger 1839, hvorefter han bliver gårdejer i Lergrav, Asp, senere i Blæsbjerg, Mejrup. (Søn af gårdejer Niels Nielsen Bastrup og Sidsel Jacobsdatter [nr. 22]).  
 ∞ 2. Mejrup 25. oktober 1855 med *Laust Christensen (Kongensgaard)*, f. Hjerm 2. november 1818, † Mejrup 16. juni 1887. Gårdejer i Blæsbjerg, Asp, senere i Ny Brusen og Majgaard i Mejrup. Døde som aftægtsmand i Ny Majgaard, Mejrup. (Søn af gårdmand Christen Jensen og Mariane Laursdatter, Kongensgaard, Hjerm).
- 33 *Jacob Pedersen Bjerre* (også kaldet *Kokholm*), f. Asp 31. maj 1815, † Hygum 2. oktober 1880. Gårdejer i Sønder Kokholm, Tørring, som han den 6. januar 1843 køber af Jens Christensen. Skødet udstedes til Jacob Pedersen Bjerre og pigen Ane Christensdatter Seiberg, som var trolovede. Købesummen var 1500 rd. plus aftægt<sup>31</sup>). Bor 1880 i Gajland, Hygum, hvor han døde som aftægtsmand. Se J. Gr. Pinholts kronik „Bjerre-Slægten fra Sdr. Kokholm“ i „Holstebro Dagblad“ den 5. december 1941, hvor også børnene omtales.  
 ∞ Tørring 2. april 1843 med *Ane Christensdatter (Seiberg)*, f. sst. 16. maj 1821, † Ødum 12. november 1906. (Datter af gårdmand Christen Skovgaard Christensen og Dorthe Marie Christensdatter, Seiberg, Tørring). Børn: Syvende slægtled nr. 100–103.

*Niels Christensen Bjerre (nr. 23) og Dorthe Marie Sørensdatters datter:*

- 34 *Inger Marie Nielsen*, f. Sir 3. august 1831, † sst. 26. marts 1834.

Ved Bjerre-festen på Sir Lyngbjerg 16. juli 1919 mødtes 5 af de 12 sønner fra „Nissumby“



Mads „Brændgaard“  
f. 28. 8. 1835  
Nr. 42

Niels „Kviesgaard“  
f. 1. 10. 1836  
Nr. 43

Jens „Sandholm“  
f. 5. 9. 1841  
Nr. 46

Bertel Bjerre  
f. 23. 8. 1842  
Nr. 47

Jens „Stokholm“  
f. 9. 11. 1843  
Nr. 48

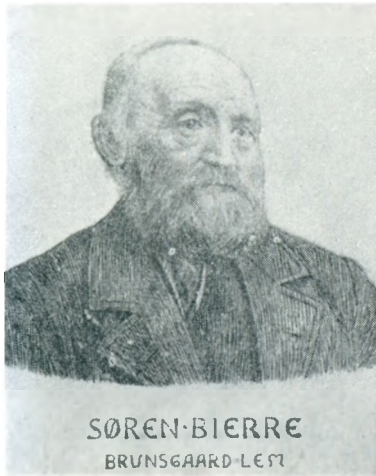

Nr. 36



Nr. 36

*Jacob Christensen Bjerre (nr. 25) og Ane Marie Sørensdatters børn:*

- 35 *Christen Jacobsen Bjerre*, f. Nr. Nissum 7. november 1827, † sst. 24. november s. å.
- 36 *Søren Jacobsen Bjerre* (også kaldet *Brunsgaard*), f. Nr. Nissum 12. marts 1829, † Nr. Lem 1. maj 1914. Gårdejer i Brunsgaard, Nr. Lem, med 6 td. htk., areal 68 td. Id. Medlem af sognerådet og af landboforeningens bestyrelse fra 1865–1910, vurderingsmand i kreditforeningen fra 1884. Var, sammen med brødrene og andre, med til oprettelsen af Lemvig valgmenighed og Nr. Nissum Friskole. I sin ungdom var han hengiven til læsning, dyrkede musik og sang og meget interesseret i Grundtvig og Kold. Som den ældste af brødrene kom han meget tidligt til at lede fødegårdens bedrift, når faderen var ude på handelen. Elev på Rødding Højskole i 1850erne, købte 1860 Brunsgaard for 6000 rd., og da han ved selvstudium havde erhvervet en del kendskab til kemi og fodringslære, tog han fat på grundforbedring, ligesom han interesserede sig for plante- og kvægavl. Ved hjælp af broderen (nr. 49), der var kreaturkommissær i England, fik han 1879 en tyrekalv fra England, der udviklede sig til den bedste kort-hornstyr i Ringkøbing amt og hjembragte flere førstepræmier. Fik 1882 1. præmie for en ung stud og 2. præmie for en samling unge, fede kvæg.



Nr. 36



Nr. 36

∞ 1. den 27. april 1863 med *Maren Holst*, f. Naur 8. marts 1832.  
† Nr. Lem 25. september 1868. Se nr. 63. Børn: Syvende slægtled  
nr. 104-105.

∞ 2. Nr. Nisum 14. april 1871 med *Sidsel Pedersen Ejdal*, f. Nr.  
Nisum 27. september 1846, † Nr. Lem 12. januar 1876. Se nr. 86.  
Børn: Syvende slægtled nr. 106-108.



„Brunsgaard“ i Nr. Lem

Nr. 36



KRISTEN-BIERRE

KVIND HJERN

Nr. 37



KAREN-MARGRETHE BIERRE

f. NØRBY

Nr. 37

- ∞ 3. den 14. august 1876 med *Kirsten Kirkegaard Christensen*, f. Lomborg 20. februar 1848, † Nr. Lem 30. marts 1932. (Datter af gårdejer Christen Pedersen og Ane Kirstine Christensdatter, Hvingelby, Lomborg). Børn: Syvende slægtled nr. 109–115.
- 37 *Kristen Jacobsen Bjerre*, f. Nr. Nissum 21. marts 1830, † Hjern 9. januar 1915. Gårdejer i Kviumgaard, Hjern.  
∞ Hygum 16. april 1862 med *Karen Margrethe Madsen*, f. sst. 20. juli 1828, † Hjern 6. oktober 1906. (Datter af gårdmand Mads Christensen og Ane Margrethe Pedersdatter, Nørreby, Hygum). Børn: Syvende slægtled nr. 116–121.
- 38 *Maren Jacobsen Bjerre*, f. Nr. Nissum 29. juni 1831, † sst. 6. februar 1853 af mæslinger. Ugift.
- 39 *Ane Marie Jacobsen Bjerre*, f. Nr. Nissum 5. juni 1832, † Naur 15. november 1908.  
∞ 8. juni 1855 med *Henrik Poulsen (Lyhne)*, f. Dybe 9. januar 1817, † Naur 6. maj 1875. Gårdejer i Stabildal, Naur. (Søn af gårdejer Poul Henriksen Lyhne og Mette Margrethe Pedersdatter, Bromsgaard, Dybe). Børn: Syvende slægtled nr. 122–129.
- 40 *Peder Jacobsen Bjerre*, f. Humlum 7. juli 1833, † Engbjerg 15. marts 1867. Gårdejer i Nørrelund, Engbjerg.  
∞ Engbjerg 30. september 1858 med *Maren Nielsen Lund*, f. sst. 12. februar 1840, † sst. 4. oktober 1911. Portræt, udført af sønnen (nr.



Nr. 39

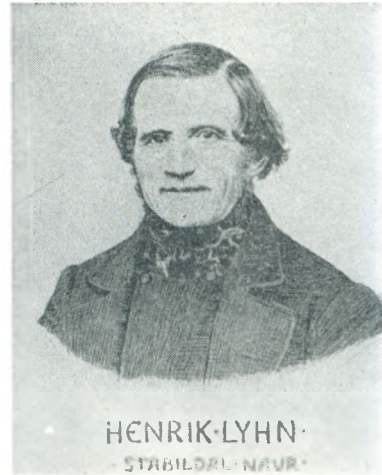

Nr. 39

130), findes i Leo Swane: „Vor Tids Kunst“, nr. 19. Se endvidere Bjerre-slægtens Brevdue 1968, side 28. [∞ 2. med dræningsmester Christian Achen Thorndahl, f. Lemvig 1838, † 1902, der fik Nørrelund]. (Datter af gårdmand Niels Jacob Christiansen [Nissum] og Bennet Pedersdatter, Østerlund, Engbjerg). Børn: Syvende slægtled nr. 130–132.

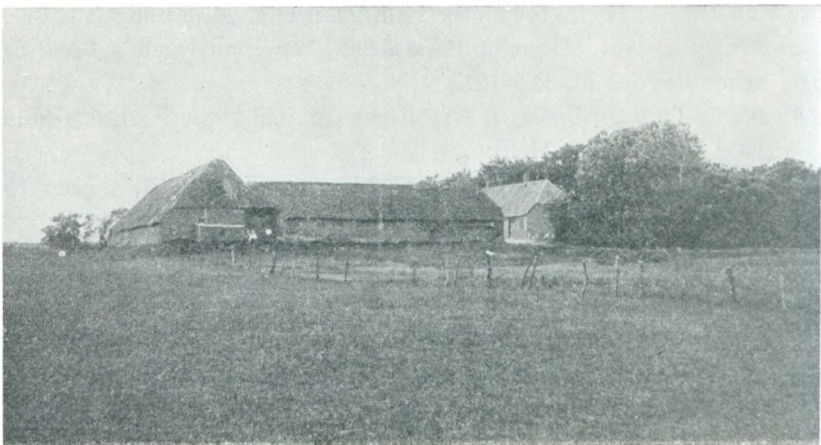

„Stabildal“ i Navr ca. 1900

Nr. 39



Nr. 40



Nr. 40

- 41 *Gravers Jacobsen Bjerre*, f. Nr. Nissum 10. august 1834, † sst. 10. december 1894. Ejer af gården Nissumby, Nr. Nissum.  
 ∞ Nr. Nissum 10. april 1874 med *Ane Marie Nielsen*, f. Rom sogn 19. august 1849, † Nr. Nissum 10. april 1928. (Datter af gårdejer Niels Mortensen og Mette Marie Brandt, Overby, Rom sogn). Børn: Syvende slægtled nr. 133–141.

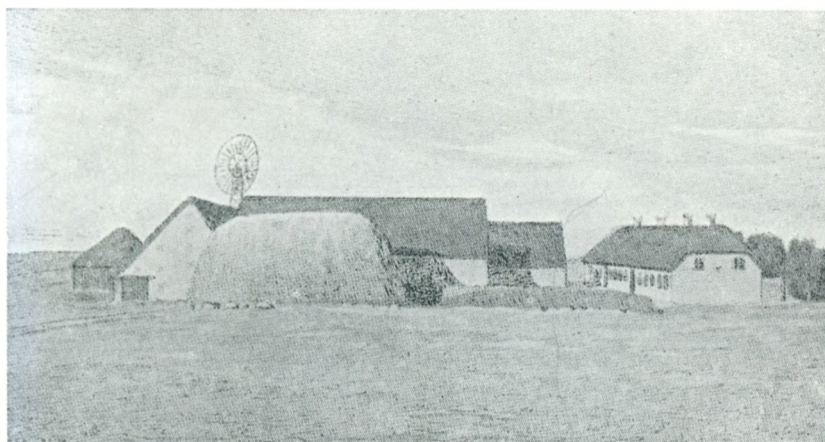

„Nørrelund“ i Engbjerg

Nr. 40



Nr. 41



Nr. 41

- 42 *Mads Jacobsen Bjerre*, f. Nr. Nissum 20. august 1835, † Vejrum 15. august 1925. Gårdejer i Dellerup, Måbjerg, senere i Brændgaard, Vejrum. Handlede i sine yngre år med kram om vinteren og om sommeren væsentlig med svin på Husum og Tønder. Se Bjerre-slægtens Brevdue 1969, side 3, 13 og 14.

∞ Hygum 27. oktober 1864 med *Ane Marie Jensen*, f. sst. 22. februar

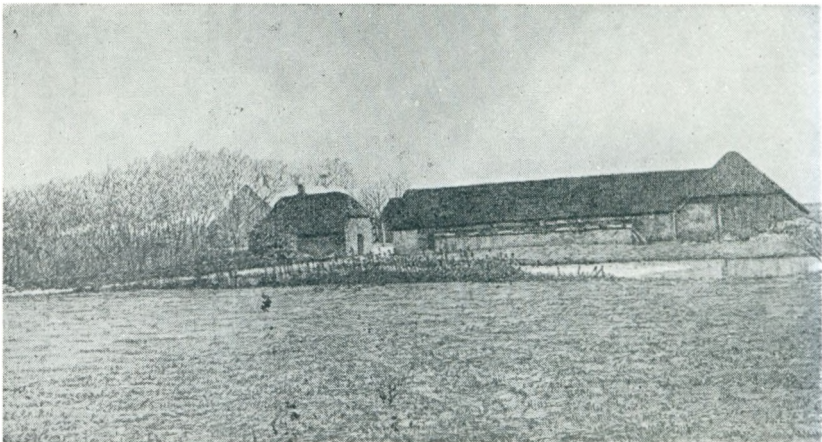

„Brændgaard“ i Vejrum

Nr. 42



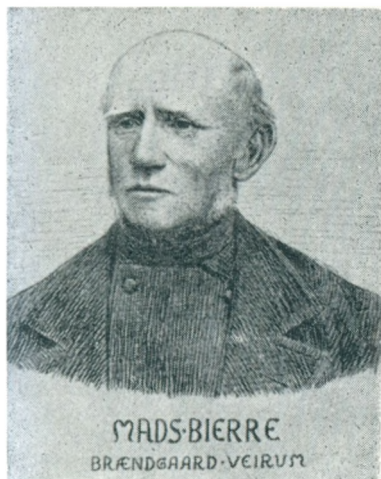

Nr. 42



Nr. 42

1840, † Vejrum 9. august 1913. (Datter af gårdejer Jens Madsen og Ane Kirstine Christensdatter, Pasgaard, Hygum). Børn: Syvende slægtled nr. 142–153.

- 43 *Niels Bjerre* (navneforandring), f. Nr. Nissum 1. oktober 1836, † Fabjerg 24. juni 1929. Gårdejer i Kviesgaard, Fabjerg. Se Bjerreslægtens Brevdue 1961, side 18, og 1968, side 13.



„Kviesgaard“ i Fabjerg ca. 1910

Nr. 43

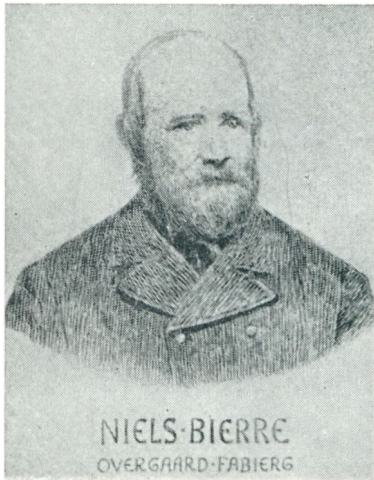

Nr. 43



Nr. 43

- ∞ Hygum 28. april 1866 med *Ane Sofie Kristensen*, f. sst. 29. juni 1835, † Fabjerg 5. november 1930. (Datter af gårdejer Kristen Kristensen og Mariane Andersdatter, Vestergaard, Hygum). Børn: Syvende slægtled nr. 154–163.
- 44 *Sidsel Jacobsen Bjerre*, f. Nr. Nissum 5. august 1838, † Naur 25. april 1866.  
∞ Nr. Nissum 26. marts 1861 med *Kristen Bertelsen Bjerre*, f. Sir 30. juni 1835, † Borbjerg 21. december 1922. Gårdejer i Alstrup, Naur, senere i Bisgaard, Borbjerg. Se nr. 53.
- 45 *Niels Kristen Jacobsen Bjerre*, f. Nr. Nissum 8. januar 1840, † sst. 1. oktober 1863. Elev på højskole. Ugift.
- 46 *Jens Jacobsen Bjerre* (kaldet *Sandholm*), f. Nr. Nissum 5. september 1841, † sst. 1. april 1926. Var først ejer af Søllergård i Vejrum, som broderen, Jens Stokholm Jacobsen Bjerre (nr. 48), overtog, hvorefter han købte Sandholm i Nr. Nissum; jfr. Markus Bjerre og H. P. Hansen: „Bonde og Handelsmand. Af Jens Sandholms optegnelser. Gårdejer i Sandholm, Nr. Nissum. Var meget interesseret i det nye, der kom frem i tiden og blandt de første på egnen, der begyndte dyrkning af roer. I bestyrelsen for oprettelsen af Lemvig Valgmenighedskirke og Nr. Nissum Friskole. Hjemmet i Sandholm var samlingssted for slægt og venner. Har nedskrevet sine ungdomserindringer, der 1948 udgives ved Markus Bjerre og

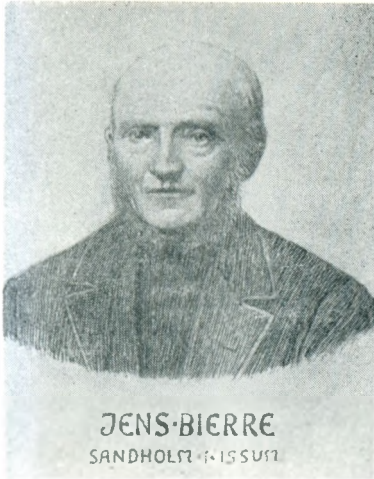

Nr. 46



Nr. 46

H. P. Hansen under følgende titel: „*Bonde og Handelsmand. Af Jens Sandholms Optegnelser*“. Danmarks Folkeminder nr. 56. Bjerre-slægtens Brevdue 1962, 1963, 1964, „*Nissumbysønnerne*“. Bjerre-slægtens Brevdue 1966, et 50-års minde, side 33. Bjerre-slægtens Brevdue 1970, side 22.

∞ Nr. Nisum 14. oktober 1866 med *Mette Kathrine Lauritsen, f.*

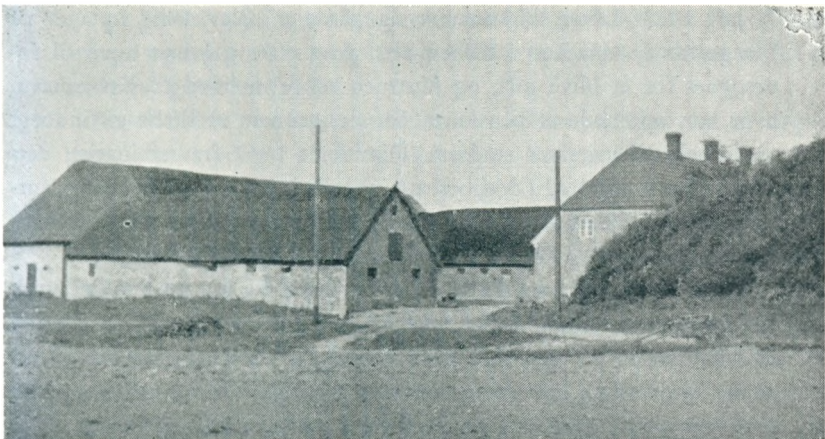

„Sandholm“ i Nr. Nisum  
Nr. 46

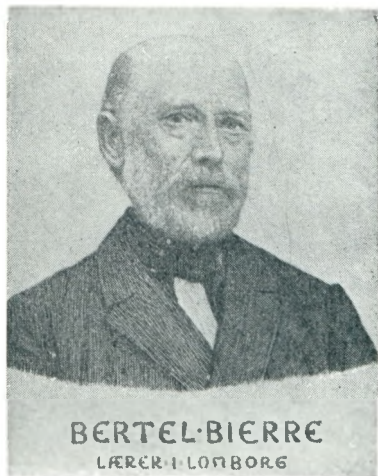

Nr. 47



Nr. 47

Nr. Nissum 8. februar 1847, † sst. 12. september 1930. Sønnen, Markus Bjerre, har skrevet en række skildringer af Nissumbysønnerne og deres hjem, hvoraf et afsnit, der omhandler moderen, er trykt i Bjerre-slægtens Julehæfte 1947: „Bjerre-slægtens Brevdue“. (Datter af gårdmand Laurits Madsen og Karen Jensdatter, Bjerg, Nr. Nissum). Børn: Syvende slægtled nr. 164–173.

- 47 *Bertel Jacobsen Bjerre*, f. Nr. Nissum 23. august 1842, † Lomborg 7. juli 1923. Lærer, kirkesanger og gårdejer. Blev 1864 optaget på Blaagaards Seminarium i København. Året efter tog han hjem til fødesognet for at blive gift, og hustruen rejste nu med til København, hvor hun oprettede et pensionat, for derigennem at skabe en indtægt som hjælp til mandens studium. Dimitteret 1867 fra seminariet, derefter lærer i Alborg, i Vebbestrup ved Hobro 1. oktober 1868, førstelærer og kirkesanger i Lomborg søndre Skole 1. april 1873, entlediget 1. august 1913. Formand for Lomborg Afholdsforening<sup>32</sup>).

Til skolen i Lomborg hørte en lod på 14 td. Id. sandmuldet jord, der for en stor del var hede, resten i dårlig kultur. Da Bjerre overtog skoleloden kunne den lige føde 2 køer. Lærerkonen tog fat på arbejdet med jorden, den blev dyrket op og kom i kultur, så den nogle år senere kunne føde 1 hest, 8 køer, 2 kvier, 3 får og mange svin. Det var før mejerierne begyndte, at landbruget blev drevet frem på skolemarken, og lærerkonen lavede selv sit smør, der engang ind-

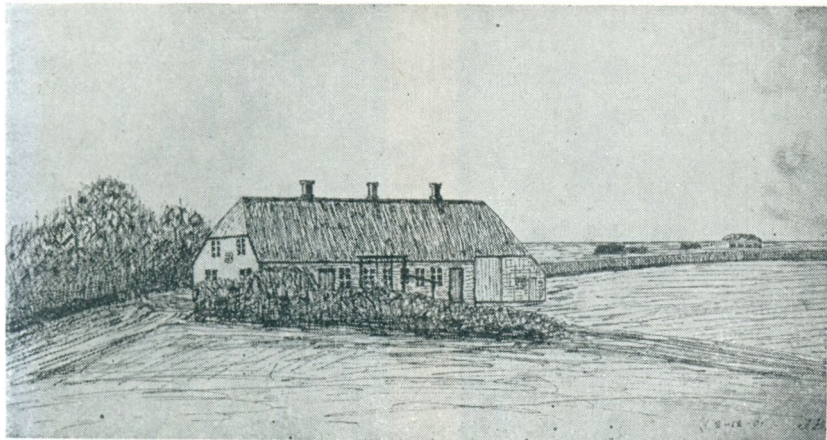

Lomborg skole i Lomborg  
Nr. 47

bragte hende 1. præmie på en udstilling ved Lemvig. Også plantningssagen havde hendes interesse, og der anlagdes en have ved skolen og blev plantet læbælte.

I 1883 købte lærer Bjerre „Lomborg Kirkegaard“, en udpræget hedegård lige syd for kirken. Til gården hørte 117 td. ld., mest hede. Husene var gamle. Besætningen 2 heste, 6 køer, 8 ungvæg og 30 hedefår. Den kostede 22.000 kr. Gennem årene blev heden dyrket op, de gamle bygninger efterhånden erstattet med nye, der blev plantet læhegn og anlagt flere småplantager. Efter opdyrkningen blev en del af jorden solgt til bebyggelse.

Bertel Bjerre var først og fremmest skolemand. Han var en dygtig lærer, stærkt præget af det grundtvigske livssyn. Han passede trofast gerningen som kirkesanger i Lomborg Kirke, men familien sluttede sig også nær til valgmenigheden i Bøvling og i Holstebro. De sidste år boede han i „Kirkely“, et hus, der var bygget på Lomborg Kirkegårds jord, og her døde han 81 år gl. Se iøvrigt „Lærreparret i Lomborg Kirkeskole. Et Hundreårsminde“ med portrætter, trykt i „Ringkjøbing Amts Dagblad“ og i „Lemvig Folkeblad“ den 21. august 1942, hvorfra de foranførte personlige oplysninger er hentet, samt „Mindefesten for Lærreparret i Lomborg“, samme blade den 28. august 1942. Se endvidere Bjerre-slægtens Brevdue 1947, 1950, 1951, 1957, 1962, 1973 og 1974.



Nr. 48



Nr. 48

∞ Nr. Nissum 26. april 1865 med *Ane Katrine Bertelsen*, f. Gudum 11. februar 1842, † Lomborg 19. december 1905. (Datter af gårdejer Mads Bertelsen og Ane Dorthea Pedersdatter Skov, Fiskbæk, Gudum).  
Børn: Syvende slægtled nr. 174–182.

48 *Jens Stokholm Jacobsen Bjerre*, f. Nr. Nissum 9. november 1843, † Vejrum 10. november 1924. Gårdejer. Overtog 1868 hustruens føde-



„Sønder Søllergård“ i Vejrum

Nr. 48



Nr. 49



Nr. 49

gård, Sønder Søllergaard, Vejrum. Han merglede og drænedede markerne, de gamle bygninger blev nedrevet og nye opførte. Var altid med på nye ideer og forsøg på landbrugets område, og en af de første på egnen, der kastede sig over avling af rodfrugter og indførte oliekgager. I de år, man eksporterede levende kvæg til England, drev han en betydelig handel med fedekvæg. Var med til at danne valgmenigheden i Holstebro og siden frimenigheden, hvor han, trods sin høje alder, søndag efter søndag mødte frem i frimenigheden. Billedet af Sønder Søllergaard findes i la Cour: Danske Gaarde" II, s. 717.

∞ Vejrum 29. januar 1869 med *Maren Kristensen*, f. sst. 29. november 1846, † sst. 17. juni 1935. (Datter af gårdejer Kristen Kristensen og Inger Sørensdatter, Sønder Søllergaard, Vejrum). Børn: Syvende slægtled nr. 183–194.

- 49 *Niels Jacobsen Bjerre*, f. Nr. Nissum 7. maj 1845, † Kolding 23. august 1903, begr. i Nr. Nissum. Kreaturkommissionær. Elev på forskellige højskoler, tog timer i engelsk og rejste 1876 til England. Vendte 1878 tilbage for at holde bryllup, og rejste 8 dage efter med hustruen til England, hvor de bosatte sig i Newcastle. Kom 1892 tilbage til Danmark og bosatte sig i København, derfra til Flensborg og tilsidst i Kolding, hvor han døde. Se *Bjerre-slægtens Brevdue* 1960, side 3, og 1962, side 31.



Nr. 50



Nr. 50

∞ Nr. Nissum 9. april 1878 med *Kirstine Marie Jensen*, f. Fabjerg 9. marts 1854, † 27. september 1927, begr. i Nr. Nissum. Elev på Dalum Højskole to gange. (Datter af gårdejer Jens Jacobsen og Mette Kathrine Pedersdatter, Vestergaard, Fabjerg).

50 *Ane Jacobsen Bjerre*, f. Nr. Nissum 29. januar 1847, † Engbjerg 17. november 1887.



„Nyholm“ i Nr. Nissum

Nr. 51





Nr. 51

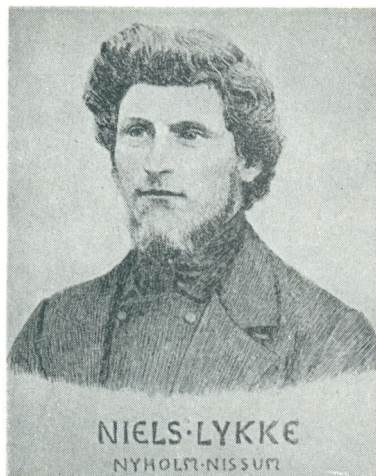

Nr. 51



Mindepladen på slægtsgården „Nissumby“

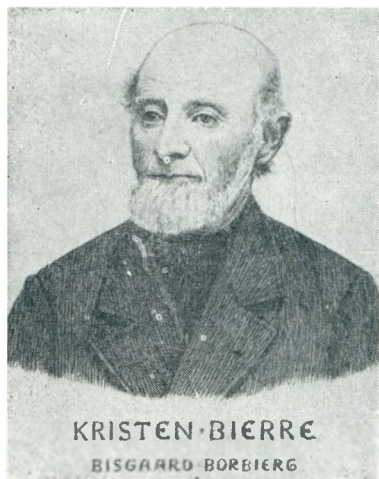

Nr. 53



Nr. 53

∞ Nr. Nissum 27. marts 1873 med *Jens Poul Kristiansen*, f. Gudum 24. marts 1837, † Sir 8. maj 1902. Gårdejer i Skov, Engbjerg, senere i Gaasager, Sir. (Søn af Povl Christian Nielsen og Nicoline Jeppesdatter). Børn: Syvende slægtled nr. 195–204.

- 51 *Mariane Jacobsen Bjerre*, f. Nr. Nissum 22. januar 1849, † sst. 6. juni 1884.

∞ Nr. Nissum 22. oktober 1875 med *Niels Christian Nyholm* (navneforandring), f. Trans 18. april 1849, † Nr. Lem 18. maj 1924. Gårdejer i Nyholm, Nr. Nissum, og i Dalsgaard, Nr. Lem. Medlem af sognerådet i Nr. Nissum og var i flere år dets formand. Som landmand var han „den solide og dygtige Bruger, ikke Nyhedsjæger“, skrives der i nekrologen ved hans død. Han praktiserede egnens driftsmåde med økonomisk sans, havde „første Klasses Kram i Stalden og udsøgt og gennemført Orden i Markdriften“. (Søn af landmand og fisker Jens Christian Nielsen og Kirsten Marie Christensdatter, Vester Løkke, Trans). Børn: Syvende slægtled nr. 205–210.

*Bertel Christensen Bjerre (nr. 26) og Karen Sørensdatters børn:*

- 52 *Kristen Bertelsen Bjerre*, f. Sir 19. januar 1834, † sst. 3. juli s. å.  
53 *Kristen Bertelsen Bjerre*, f. Sir 30. juni 1835, † Borbjerg 21. december

1922. Gårdejer i Alstrup, Naur, fra 1882 i Bisgård, Borbjerg. Se Bjerre-slægtens Brevdue 1953, side 13.

∞ 1. Nr. Nissum 26. marts 1861 med *Sidsel Jacobsen Bjerre*, f. sst. 5. august 1838, † Naur 25. april 1866. Se nr. 44. Børn: Syvende slægtled nr. 211–212.

∞ 2. Naur 18. februar 1868 med *Ane Kirstine Jensen*, f. Asp 30. november 1835, † Borbjerg 19. juni 1907. (Datter af gårdmand Jens Poulsen og Maren Nielsdatter, Linde, Asp). Børn: Syvende slægtled nr. 213–216.

- 54 *Søren Bertelsen Bjerre*, f. Sir 7. februar 1838, † Borbjerg 27. juni 1917. Gårdejer i Nørre Risum, Borbjerg. Overtog 1864 gården efter hustruens stedfader, Peder Tinggaard Jensen. Gården lå dengang sammen med Sønder Risum og størsteparten lå hen i hede og udyrkede kær. Han tog fat på markernes opdyrkning og mergling og flyttede 1870–72 gården til sin nuværende plads. Billede af gården



Nr. 53



„Bisgård“ i Borbjerg

Nr. 53

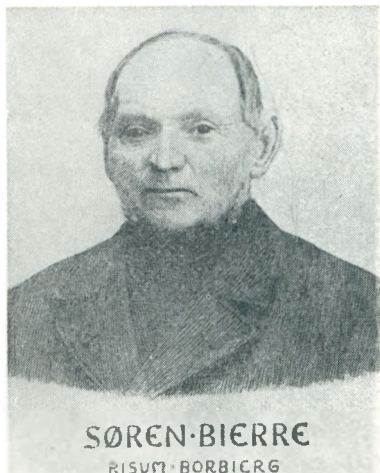

Nr. 54



Nr. 54

findes i J. C. B. la Cour: „Danske Gaarde“ II. Samling, side 693.  
Se Bjerre-slægtens Brevdue 1953, side 9.

∞ Borbjerg 11. november 1864 med *Karen Madsen*, f. sst. 29. juni 1833, † sst. 17. maj 1912. (Datter af gårdmand Mads Krestensen og Ingeborg Laursdatter, Risum, Borbjerg). Børn: Syvende slægtled nr. 217-221.

55 *Maren Bertelsen Bjerre*, f. Sir 5. marts 1840, † sst. 31. maj 1858.

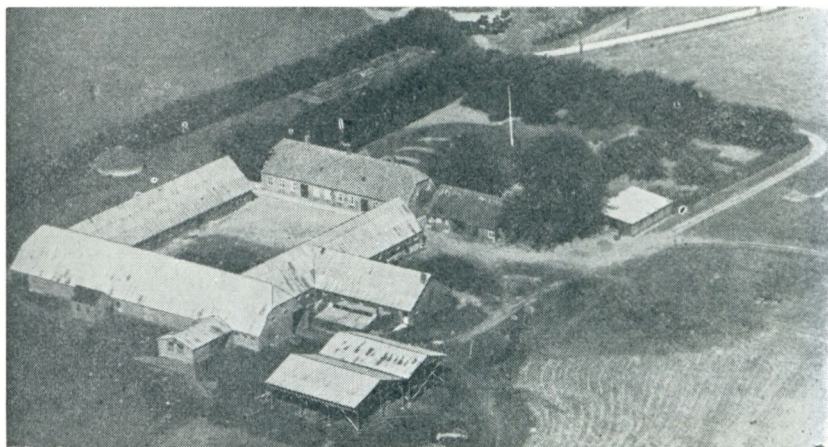

„Nr. Risum“ i Borbjerg  
Nr. 54



Nr. 56



Nr. 56

56 *Ane Marie Bertelsen Bjerre*, f. Sir 20. januar 1842, † Holstebro 12. januar 1927, begr. i Naur.

∞ Sir 31. oktober 1871 med *Søren Jensen Overlund* (navneforandring), f. Naur 19. oktober 1841, † sst. 3. august 1915. Gårdejer i Overlund, Naur. (Søn af gårdejer Jens Sørensen og Cathrine Nielsdatter, Overlund, Naur). Børn: Syvende slægtled nr. 222–231.



„Overlund“ i Navr

Nr. 56

- 57 *Peder Bertelsen Bjerre*, f. Sir 6. maj 1844, † sst. 13. september 1878. Gårdejer i Lille Bjerre, Sir. Kom „i barns sted“ i pleje hos farbroderen, Niels Christensen Bjerre (nr. 23), hvis gård, matr. nr. 3 af Sir Lyngbjerg, Lille Bjerre, han den 16. juni 1876 ved testamente fik tinglæst adkomst på<sup>23</sup>).

∞ Naur 6. oktober 1870 med *Kirsten Marie Graversen*, f. sst. 15. februar 1840, † Sir 25. august 1920. Se nr. 74. Børn: Syvende slægtled nr. 232–234.

- 58 *Mariane Bertelsen Bjerre*, f. Sir

22. februar 1846, † sst. 26. august 1930. Elev på Dalum Højskole.

∞ Sir 27. marts 1874 med *Gravers Graversen (Godrim)*, f Naur 13. februar 1848, † Sir 14. november 1934. Gårdejer i Godrim, Sir. Se nr. 78.

- 59 *Mads Bertelsen Bjerre*, f. Sir 30. januar 1848, † sst. 16. februar 1936. Gårdejer i Vester Store Bjerre, Sir, matr. nr. 10 m. fl., htk. 5.6.2.21<sup>1</sup>/<sub>4</sub>.,

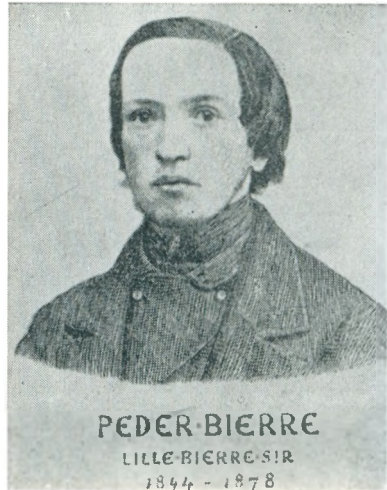

Godrim i Sir ca. 1900

Nr. 58



Nr. 58

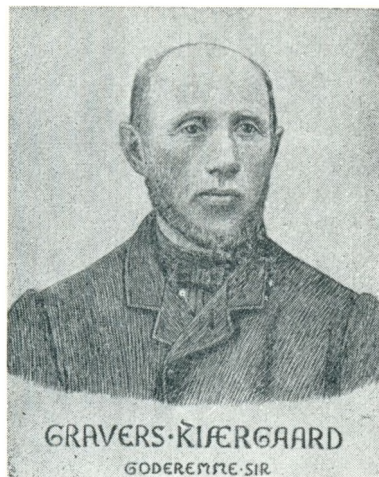

Nr. 58

areal 62 td. ld., som han bestyrede for moderen, til han 1880 overtog den. Tillige ejede han gården Gade i Sir. Billede af Store Bjerre findes i J. B. C. la Cour: „Danske gaarde“, II. samling, s. 714. Stiftede 1886 „Ringkøbing Amts Vareindkøbsforening“, hvis formand han var, formand for „Ringkøbing Amts Indkøbsforening for Foderstoffer“ og for „Holstebro-Struer Omegns Kreaturesportforening“. Portræt i „Dansk Portrætgalleri“, III. Se Bjerre-slægtens Brevdue 1956, flere artikler.

∞ Måbjerg 21. oktober 1880 med *Maren Kristensen Hyldgaard*, f. sst. 9. juni 1847, † Sir 15. februar 1932. (Datter af gårdejer Kristen Nielsen Hyldgaard og Ingeborg Christensen, Hyldgaard, Måbjerg). Børn: Syvende slægtled nr. 235–239.

- 60 *Sidsel Bertelsen Bjerre*, f. Sir 16. februar 1851, † Holstebro 23. september 1947.

∞ Sir 25. oktober 1877 med *Søren Kjærsgaard* (navneforandring), f. Naur 9. september 1852, † Holstebro 18. januar 1941. Gårdejer i Kjærsgaard, Naur. Se nr. 80.

- 61 *Gravers Bertelsen Bjerre*, f. Sir 25. januar 1853, † Naur 2. december 1915, begr. i Sir. Gårdejer i Vester Søllergaard, Vejrum, senere i Lille Bjerre, Sir. Døde i Alstruplund, Naur.

∞ Sir 30. oktober 1880 med *Kirsten Marie Graversen*, f. Naur 15.

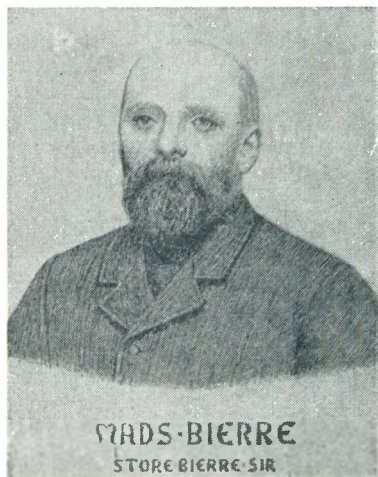

Nr. 59



Nr. 59

februar 1840, † Sir 25. august 1920. Se nr. 74. Børn: Syvende slægtled nr. 240–241.

*Kirsten Marie Christensdatter (nr. 27) og Jakob Jensen Holsts børn:*

- 62 *Mette Marie Holst*, f. Naur 25. februar 1830, † ?  
∞ med *Karl Christian Leth*, f. Næstved 22. oktober 1826, † ? Gård-  
ejer i Ørnhoved, Tjørring sogn, Hammerum herred. (Søn af landfy-  
sikus Christian Leth og Josephine Petrine Jansen, Næstved<sup>33</sup>).
- 63 *Maren Holst*, f. Naur 8. marts 1832, † Nr. Lem 25. september 1868.  
∞ 27. april 1863 med *Søren Jacobsen Bjerre* (også kaldet *Brunsgaard*), f. Nr. Nisum 12. marts 1829, † Nr. Lem 1. maj 1914. Gård-  
ejer i Brunsgaard, Nr. Lem. Se nr. 36.
- 64 *Jensine Kristine Holst*, f. Naur 26. januar 1834, † sst. 12. november  
1838.
- 65 *Jens Holst*, f. Naur 25. maj 1837, † 1873. Opholdt sig 1870 som  
ugift hos søsteren (nr. 62) i Ørnhoved, Tjørring.
- 66 *Marie Kathrisne Holst*, f. Naur 26. marts 1840, † sst. 28. juli 1854.
- 67 *Jensine Kristine Holst*, f. Naur 17. juli 1842, † ? Ugift.
- 68 *Ane Margrethe Holst*, f. Naur 31. december 1844, † ?  
∞ Sinding 29. august 1873 med *Fritz Heinrich Carl Sander*, f. Kle-





Nr. 60

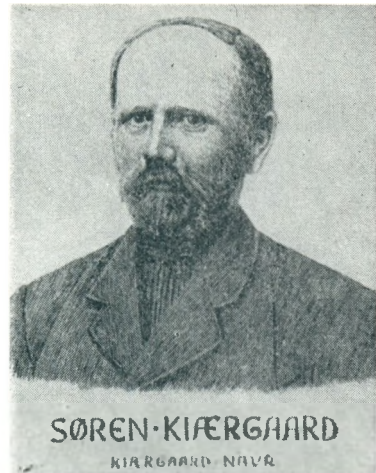

Nr. 60

nau, Grube, Oldenburg, 8. januar 1845, † ? Husmand i Kragnæs, Sinding.

- 69 *Sidsel Holts*, f. Naur 24. november 1847, † ?  
 ∞ Holstebro 26. juni 1874 med *Bertel Christian Hansen*. Ved vielsen siges han at være 30 år og træhandler i Aarhus, men ifølge den gamle stamtavle skal han være f. 19. oktober 1839 og være politibetjent i Holstebro. Han er ikke fundet født i Holstebro eller Aarhus.
- 70 *Mariane Holst*, f. Naur 12. januar 1851, † 1883.

*Sidsel Christensdatter (nr. 28) og Gravers Jacobsens børn:*

- 71 *Margrethe Graversen*, f. Naur 11. marts 1832, † 28. marts 1911. Var ved vielsen husholderske i Feldborg, Vejrum.  
 ∞ Vejrum 7. september 1860 med *Niels Madsen*, f. Naur 2. maj 1830, † 30. maj 1915. Murer i Holstebro, kommer omkring 1865 som husmand og murer til Overdalhus, Vejrum, hvor de bor endnu 1890. (Søn af gårdmand Mads Jacobsen og Ane Cathrine Nielsdatter, Krunderup, Naur).
- 72 *Bodil Marie Graversen*, f. Naur 7. april 1835, † Ulfborg 9. juli 1918.  
 ∞ Naur 15. marts 1867 med *Knud Bisted Pedersen (Høgsberg)*, f. Ulfborg 4. marts 1827, † sst. 9. august 1910. Kusk og tjener på Nørre



Nr. 61



Nr. 61

Vosborg, senere gård- og kroforpagter i Skærumbro, Ulfborg. Kroen blev nedlagt og gården købt til selveje. (Søn af gårdfæster Peder Christian Christensen og Johanne Cecilie Madsdatter, Neder Høgsberg, Ulfborg).

- 73 *Kristen Graversen*, f. Naur 1. januar 1837. Var 1860 tjenestekarl i Vejrum. Skal ifølge den gamle stamtavle, 1. udgave, være bosiddende i Bjerregårdsminde ved Hjerm, men eftersøgning har været forgæves. ∞ Vejrum 9. juni 1870 med *Jensine Christiane Søegaard*, f. sst. 22. juli 1843. Bor 1870 som rentier i Nørre Lundby, Vejrum, men siges at have fast ophold i Gimsing, siges ved vielsen at være fra Vester Dalby, Gimsing sogn. (Datter af gårdmand Anders Christiansen Søegaard og Ingeborg Christensdatter, Vejrum).
- 74 *Kirsten Marie Graversen*, f. Naur 15. februar 1840, † Sir 25. august 1920.  
∞ 1. Naur 6. oktober 1870 med *Peder Bertelsen Bjerre*, f. Sir 6. maj 1844, † sst. 13. september 1878. Gårdejer i Lille Bjerre. Se nr. 57.  
∞ 2. Sir 30. oktober 1880 med *Gravers Bertelsen Bjerre*, f. sst. 25. januar 1853. † Naur 2. december 1915, begr. i Sir. Gårdejer i Vester Søllergaard, Sir, senere i Lille Bjerre, Sir. Se nr. 61.
- 75 *Peder Graversen*, f. Naur 4. oktober 1841, † ? Gårdmand i Felde, Ryde, senere husmand og vejmand i Kovgaardhus, Mejrup.  
∞ 2. april 1875 med *Karen Marie Christensen*, f. 30. september

- 1840, † ? (Datter af husmand og smed Christen Carlsen og Margrethe Jensdatter, Tagaardhus, Humlum).
- 76 *Jacob Kjærgaard Graversen*, f. Naur 26. august 1843, † 30. marts 1897. Er 1860 tjenestekarl hos forpagter Jens Christian Graversen i Vejrum præstegård, 1890 ugift gårdbestyrer i Kvium, Hjerem.
- 77 *Maren Graversen*, f. Naur 16. januar 1846, † 13. juli 1930. Tjente 1870 hos søsteren (nr. 72) i Skærumbro, Ulfborg.  
∞ Ulfborg 15. oktober 1874 med *Christian Frederik Schubert*, f. København (Garnison) 31. marts 1840, † 16. juni 1925. Konfirmeret 1854 i Ringkøbing. Var ved vielsen købmand på Mariebjerg, Vemb, 1880 købmand og indsidder i Pedershaab, Vemb. (Søn af hoboist ved Kronens Regiment, Christian Frederich Schubert og Charlotte Graff, København).
- 78 *Gravers Graversen (Godrim)*, f. Naur 13. februar 1848, † Sir 14. november 1834. Gårdejer i Godrim, Sir. Medstifter af Naur-Sir Gymnastikforening, hvis formand han var i mange år. I flere år formand for selskabet, hvis formål var at beplante de golde hedebacker, Krunderup bakker, der nu kendes under navnet „Sir Lyngbjerg“. Medstifter af Holstebro valgmenighed, som senere gik over til frime-nighed.  
∞ Sir 27. marts 1874 med *Mariane Bertelsen Bjerre*, f. sst. 22. februar 1846, † sst. 26. august 1930. Se nr. 58. Børn: Syvende slægtled nr. 242–249.

*Sidsel Christensdatter (nr. 28) og Mads Sørensens børn:*

- 79 *Søren Madsen*, f. Naur 4. august 1851, † sst. 17. februar 1852.
- 80 *Søren Kjærgaard* (navneforandring), f. Naur 9. september 1852, † Holstebro 18. januar 1941. Gårdejer, overtog 4. november 1884 fødegården, Kjærgaard, Naur, matr. nr. 2a, htk. 5.2.2.2. Billede af gården findes i J. C. B. la Cour: „Danske Gaarde“, II. samling, s. 713.  
∞ Sir 25. oktober 1877 med *Sidsel Bertelsen Bjerre*, f. sst. 16. februar 1851, † Holstebro 23. september 1947. Nekrolog i „Bjerreslægtens Brevdue“, julen 1947. Se nr. 60. Børn: Syvende slægtled nr. 250–259.
- 81 *Niels Kristian Madsen*, f. Naur 31. december 1855, † Vejrum 8. september 1916. Gårdejer i Nygaard, Vejrum, derefter i Skovgaard, Nr. Lem, senere i Ting, Vejrum.

∞ Vejrum 9. november 1886 med *Ane Marie Bjerre Jacobsen*, f. Måbjerg 17. september 1866, † 7. december 1951. Se nr. 143. Børn: Syvende slægtled nr. 260–272.

*Peder Christensen Bjerre (nr. 29) og Else Kristine Severine Pedersdatters børn:*

- 82 *Maren Pedersen Ejdal*, f. Nr. Nissum 24. april 1839, † Skjolde ved Horsens 23. maj 1925.

∞ Nr. Nissum 28. september 1866 med *Mads Lauritsen Bjerg*, f. sst. 18. september 1840, † sst. 8. november 1895. Gårdejer i Øster Lundgaard, Nr. Nissum. (Søn af gårdmand Laurits Madsen og Karen Jensdatter, Bjerg, Nr. Nissum).

- 83 *Peder Pedersen Ejdal (Bjerre)*, f. Nr. Nissum 28. januar 1841, † sst. 6. august 1869. Gårdejer i Tved, Nr. Nissum.

∞ Nr. Nissum 23. november 1866 med *Ane Pedersen*, f. sst. 10. oktober 1837, † sst. 7. oktober 1925. (Datter af gårdmand Peder Christensen og Ane Sophie Christensdatter, Tved, Nr. Nissum). Søn: Syvende slægtled nr. 273.

- 84 *Margrethe Pedersen Ejdal*, f. Nr. Nissum 3. juli 1842, † Lemvig 22. februar 1876.

∞ Nr. Nissum 9. april 1875 med *Ole Nielsen Nygaard*, f. sst. 19. december 1828, † Ørre 27. juli 1901. Avlsbruger og slagter i Lemvig. Virkede som afholdsagitorator fra 1880. Har fået titlen „Danmarks vandrende Afholdsapostel“ og har skrevet „Min Livsførelse“, Skive 1886, 199 sider. Ifølge Johan C. Sulkjærs „Nørre Nissum Sogn i Skodborg Herred“ har lærer Aabo Kristensen skrevet en bog om ham, og Jeppe Aakjær har skildret ham i „Paa Aftægt“. Ved 100-årsdagen for hans fødsel afsløredes en mindesten over ham i Lemvig. [∞ 1. med Maren Olesen Pilgaard, † Lemvig 23. december 1873, 52 år gl.] (Søn af gårdmand Niels Christensen [Østergaard] og Maren



Nr. 83

Jensdatter, Nørre Nygaard, Nr. Nissum, senere Nørgaard, Faabjerg). Datter: Syvende slægtled nr. 274.

- 85 *Kristen Pedersen Ejdal*, f. Nr. Nissum 26. januar 1844, † sst. 21. maj 1926. Gårdejer. Overtog fødegården. Se Bjerre-slægtens Brevdue 1965: „Hjemmet i Ejdal“.

∞ Nr. Nissum 27. december 1881 med *Dorthea Pedersen*, f. Hvidbjerg 28. januar 1858, † Nr. Nissum 5. maj 1924. (Datter af husmand Peder Chr. Lauritsen og Ane Christensen, Kallerup, Hvidbjerg, Refs herred). Børn: Syvende slægtled nr. 275–283.

- 86 *Sidsel Pedersen Ejdal*, f. Nr. Nissum 27. september 1846, † Nr. Lem 12. januar 1876. Se Bjerre-slægtens Brevdue 1965: „Hjemmet i Ejdal“. ∞ Nr. Nissum 14. april 1871 med *Søren Jacobsen Bjerre* (også kaldet *Brunsgaard*), f. sst. 12. marts 1829, † Nr. Lem 1. maj 1914. Gårdejer i Brunsgaard, Nr. Lem. Se nr. 36.

- 87 *Karen Pedersen Ejdal*, f. Nr. Nissum 2. september 1848, † Lemvig 28. maj 1886.

∞ 1. Nr. Nissum 6. september 1872 med *Christen Madsen Andersen (Traberg)*, f. Gudum 9. august 1850, † Lemvig 24. maj 1882. Gårdejer i Øster Traberg, Gudum, senere værtshusholder i Lemvig. (Søn af gårdmand Anders Christensen [Høgsgaard] og Zidse Marie Christensdatter, Øster Traberg, Gudum). Børn: Syvende slægtled nr. 284–287.

∞ 2. Lemvig 5. juli 1883 med *Hans Christian Godballe*<sup>34</sup>), f. Kvers 5. marts 1855, † Bøvling 18. november 1910, begr. i Lemvig. Gæstgiver i Lemvig, senere kromand i Faare Kro, Bøvling. [∞ 2. med Anna Sofie Stausholm]. (Søn af hyreinderst og daglejer Jens Nielsen Godballe og Anna Christine Lorenzen, Kvers). Datter: Syvende slægtled nr. 288.

- 88 *Mariane Pedersen Ejdal*, f. Nr. Nissum 16. juni 1851, † sst. 30. juni 1930.



Nr. 84

∞ Nr. Nissum 20. november 1874 med *Kristen Søgaard Pedersen*, f. Hodsager 16. december 1841, † Nr. Nissum 25. april 1915. Lærer og kirkesanger. Dimitteret fra Ranum 1865. Var en tid hjælpelærer i Nr. Lem, lærer og kirkesanger i Nr. Nissum den 3. juni 1867, entlediget 1. januar 1907. Var tillige benbrudslæge og fik justitsministeriets tilladelse til at behandle benbrud i Skodborg-Vandfuld herreder. Befolkningen satte stor pris på ham og der blev indsamlet 8000 kr., så han kunne opgive lærergerningen



Nr. 87

og helt ofre sig for lægevirksomheden. Holdt vikar et halvt årstid og var i København i tre måneder for at studere anatomi, men han fandt fremtiden usikker og vendte tilbage til lærergerningen. Museumsforstander H. P. Hansen omtaler ham udførligt i „Kloge Folk“ I, s.226-30, hvor portræt af ham, hustru og forældre findes. Faderen var ligeledes benbrudslæge med ret til at behandle benbrud og forvridninger i Skodborg-Vandfuld herreder, og farmoderen, der var „klog kone“, omtales sst. s. 221-226. (Søn af benbrudslæge Peder Christian Jensen [Grummesgaard] og Maren Christensdatter, der 1845 var gårdbestyrer i Over Ylleberg, Hodsager, men tidligere var gårdmandsfolk i Grummesgaard, Nr. Nissum). Børn: Syvende slægtled nr. 289–290.

*Niels Christensen Bjerre (nr. 30) og Lorentzine Andrine Halds børn:*

89 *Maren Bjerre*, f. Tvis 26. november 1847, † Kolding landsogn 30. september 1902, begr. i Dalby. Var ved vielsen husbestyrerinde på Højgaard.

∞ Dalby 18. maj 1883 med *Andreas Petersen*, f. sst. 8. oktober 1848, † sst. 21. maj 1925 Var ved vielsen forpagter af Højgaard, Dalby, som han senere blev ejer af, og ved hustruens død bestyrer af Skovmøllen, Kolding landsogn. Portræt i „Dansk Portrætgalleri“ III. (Søn af Jørgen Clausen Petersen og Mette Marie Christensdatter Lund, Højgaard, Dalby). Børn: Syvende slægtled nr. 291–293.



*Niels Bjerre: Udsigt fra Jeppes led. (Toftum 1933).*

- 90 *Hermine Guddiksine Bjerre*, f. Tvis 21. august 1849, † Løgumkloster 31. marts 1911.  
∞ 7. august 1888 med *Jørgen Andersen*, f. Løgumkloster 27. februar 1829, † sst. 29. juni 1900. Gårdejer i Jørgensgaard, Løgumkloster. [∞ 1. den 28. juni 1863 med *Anne Kathrine Jessen* fra Nydam i Hostrup]. (Søn af gårdmand *Jürgen Andersen* og *Gunder Andersen*, Jørgensgaard, Løgumkloster).
- 91 *Kristine Mariane Bjerre*, f. Tvis 21. august 1849, † i Engsnap, Vejrum, 7. juli 1917. Ugift.
- 92 *Nielsine Lorentze Bjerre*, f. Tvis 13. juni 1851, † Aarhus 9. april 1923.  
∞ 1. Aarhus (Domsogn) 1. juni 1877 med *Jørgen Pedersen*, f. Odder 13. september 1837, † Aarhus (Skt. Poul) 13. september 1892. Gæstgiver i Aarhus. (Søn af indsidder *Peder Jørgensen* og *Helle Hansdatter*, Fillerup, Odder, senere husmand i Snerrel, Odder). Børn: Syvende slægtled nr. 294–300.  
∞ 2. den 30. juni 1894 med *Vilhelm Frederik Kristian Fendrik*, f. 15. april 1865, † Aarhus. Gæstgiver i Aarhus. Søn: Syvende slægtled nr. 301.

*Niels Christensen Bjerre* (nr. 30) og *Ane Kirstine Henriksdatters børn*:

- 93 *Else Kathrine Bjerre*, f. Tvis 29. august 1855, † sst. 15. december 1882.  
∞ Tvis 27 maj 1875 med *Svenning Didrichsen*, f. sst. 4. september 1842, † sst. 12. november 1912. Gårdmand i Grønbæk, Tvis. (Søn af gårdmand *Didrich Kjeldsen* og *Bodil Kirstine Svenningsdatter*, Grønbæk, Tvis). Børn: Syvende slægtled nr. 302–305.
- 94 *Siliane Bjerre*, f. Tvis 22. oktober 1857, † sst. 15. januar 1859.
- 95 *Siliane Bjerre*, f. Tvis 2. december 1859, † Holstebro 25. april 1947. Døde på Fredegaard, Holstebro bymark, begr. i Vejrum.  
∞ Tvis 16. marts 1882 med *Christen Engsnap* (navneforandring), f. Vejrum 11. oktober 1842, † sst. 17. august 1933. Gårdejer i Engsnap, Vejrum. (Søn af gårdejer *Christen Christensen* og *Karoline Jensdatter*, Engsnap, Vejrum). Børn: Syvende slægtled nr. 306–309.
- 96 *Henrikke Bjerre*, f. Tvis 29. januar 1862, † Herning 25. maj 1944.  
∞ Tvis 16. september 1886 med *Niels Andreas Kristensen*, f. sst. 10. januar 1855, † Herning 21. juni 1941. Lærer. Elev på Emdrupborg højskole, vinterlærer i Tvis 1875–1878, i Kærbølling ved Ribe 1878–



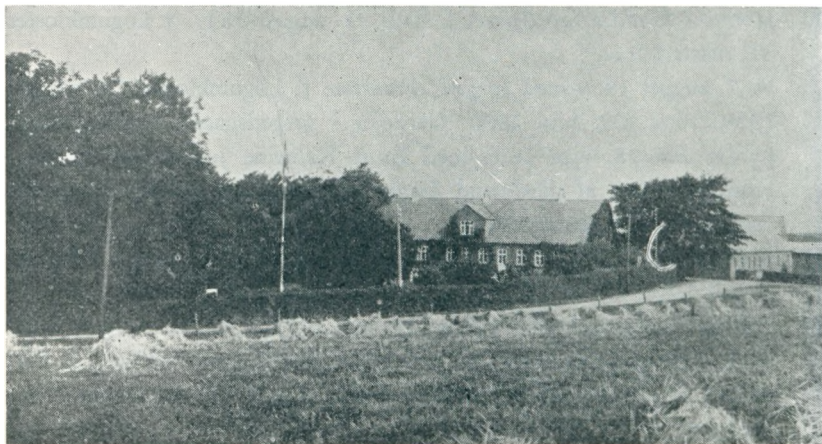

„Engsnap“ i Vejrum  
Nr. 95

- 79, de mellemliggende somre elev på Staby. Dimmitteret fra Blaagaards Seminarium 1881, lærer i Gudum nordre Skole s. å., fast ansættelse som enelærer 23. februar 1882, enelærer i Fabjerg nordre Skole 3. juli 1888, entlediget 1. oktober 1923 og flyttede til Herning. Medlem af sognerådet, formand for sygekassen i 15 år, for brugsforeningen i 12 år, for sygeplejerforeningen, bestyrelsesmedlem i afholdsforeningen, kommunerevisor, medlem af Lemvig Folkebanks bankråd, formand for venstreforeningen og for 105. lærerkreds i 10 år<sup>32</sup>). (Søn af husmand Kristen Nielsen og Mette Kirstine Jespersen, Brohus, Tvis). Børn: Syvende slægtled nr. 310–314.
- 97 *Kristen Bjerre*, f. Tvis 13. november 1864, † Nr. Nissum 4. februar 1913. Gårdejer. Bestyrede 1890 Tvis Kloster for moderen og overtog den senere. Solgte 1904 gården, flyttede til Holstebro, og boede her til han den 31. januar 1905 overtog gården Nissumby, Nr. Nissum. Se Bjerre-slægtens Brevdue 1950, side 10.  
∞ Mejrup 12. november 1897 med *Karen Jensen*, f. sst. 18. september 1871, † Nr. Nissum 6. maj 1941. (Datter af gårdejer Christen Jensen [Lægaard] og Ane Pedersen, Nørre Majgaard, Mejrup). Børn: Syvende slægtled nr. 315–320.
- 98 *Kirstine Marie Bjerre*, f. Tvis 14. februar 1867, † sst. 13. marts s. å.
- 99 *Kirstine Marie Jacobine Bjerre*, f. Tvis 30. oktober 1868, † Mejrup 13. august 1894.

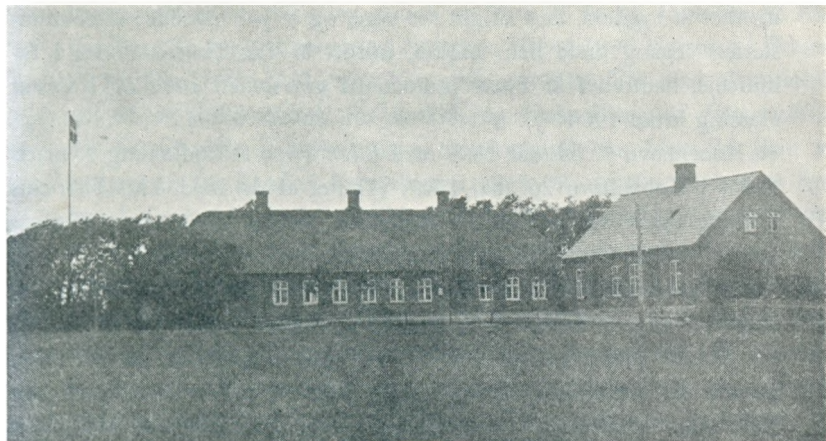

Fabjerg nordre skole  
Nr. 96

∞ Tvis 14. april 1891 med *Peder Pedersen Hornshøj*, f. Mejrup 12. august 1860, † sst. 17. juni 1939. Gårdejer i Hornshøj, Mejrup. (Søn af fæstegårdmand Peder Pedersen og Else Margrethe Knudsen, Øster Hornshøj, Mejrup). Børn: Syvende slægtled nr. 321–322.

## Syvende slægtled

*Jacob Pedersen Bjerre* (nr. 33) og *Ane Christensdatter* (*Sejbergs*)  
børn:

- 100 *Jens Jakobsen Kokholm Bjerre* (navneforandring), f. Tørring 24. april 1847, † København 26. september 1901. Provst, kulturminister. Student privat 1866, kand. theol. 23. januar 1871, konstitueret førstelærer i Grenaa i 9 måneder s. å., tog atter eksamen 22. juni 1872. Kapellan i Vester og Øster Hassing 5. marts 1873, sognepræst sst. 13. marts 1876. Provst 1887.

Stillede sig 1887 og 1890 som højrepartiets kandidat til folketingsvalget i Ålborg og valgtes 1890 til Landstinget for 7. kreds. Hans klare, jævne veltalenhed og saglige dygtighed gjorde, at han hurtigt kom til at spille en rolle i Rigsdagen, og det skyldtes for en ikke ringe del ham, at skoleloven af 24. marts 1899 blev gennemført. Indtrådte 1900 som kulturminister i ministeriet Sehested, men var allerede da

mærket af sygdom, den Bright'ske syge, og et par måneder efter ministeriets afgang døde han. Maleri, udført af frk. Tuxen, findes i familieej, hautrelief af Ejnar Jónsson på gravstenen 1902 og i Vester Hassing kirke 1904<sup>35</sup>).

∞ København 7. februar 1899 med *Ellen Toft*, f. Rudkøbing 7. marts 1865, † København 26. maj 1947. (Datter af dr. med. Lars Fabricius Toft og Lykke Marie Caroline Andersen, Rudkøbing, senere i København). Datter: Ottende slægtled nr. 323.

- 101 *Maren Jakobsen Kokholm Bjerre* (navneforandring), f. Tørring 24. oktober 1851, † Sorø 19. januar 1940. Lærer J. Gr. Pinholt skriver om Maren Bjerre: „Hun var, tør jeg nok paastaa, en af de mest, maaske den mest begavede og oplyste unge Kvinde i hele Eggen, en Ener i saa Henseende. Dengang hørte man ikke Kvinder interessere sig for folkelige eller politiske Forhold; de holdt sig til deres krævende Arbejde indenfor Hjemmets Mure. Men hun var ganske en Undtagelse, der med en Reformators Iver i sin Omgangskreds blottede gamle Fordomme, Slendrian og med Held aabnede de unge Pigers Øjne for Idealerne“<sup>36</sup>). Hendes interesse for politiske og folkelige bevægelser gav sig udslag i det grundtvigske folke- og menighedsliv, som hun bevarede op i sin høje alderdom<sup>37</sup>). Se Bjerre-slægtens Brevdue 1972, side 47.

∞ 3. december 1882 med *Peter Frederik Daniel Martin*, f. Bromme 1. november 1854, † Sorø 21. juni 1931. Redaktør. Elev på Hindholm Højskole og Blaagaards Seminarium, derefter lærer forskellige steder, bl. a. i Gjellerup, Hammerum herred, 1873–75. Overtog den 1. januar 1878 stillingen som redaktør ved det nyoprettede „Sorø Folketidende“. I ca. 12 år, først 1888 og senere 1892–1903, tillige redaktør af „Ringsted Folketidende“. Medlem af Sorø byråd 1900–06. Medstifter af Sorø Højskole 1883, hvor han virkede som lærer til 1892. En kort tid medlem af bestyrelsen for Foreningen af Venstreblade i Danmark. Fik 1886 fire måneders simpel fængsel som forretningsfører for Sorø Amts Riffelforening og skrev i fængslet en fremstilling af den nord-amerikanske uafhængighedskamp<sup>38</sup>). (Søn af husmand Martin Pedersen og Sophie Andersdatter, Bromme). Børn: Ottende slægtled nr. 324–329.

- 102 *Peder Jakobsen Kokholm Bjerre* (navneforandring), f. Tørring 6. december 1855, † Randers 15. november 1941, begr. i Ødum. Proprietær, politiker. Var som ung på Staby Højskole og Galters kursus,

lærte derefter landbrug og mejeri og blev 23 år gl. forvalter på Kallundborg Ladegaard, senere på Bidstrup. Købte 1886 Højstrup i Ødum, 12 td. htk., 125 td. ld., som han ejede til 1910. Var med til oprettelsen af et andelsselskab for indkøb og forhandling af foderstoffer, der havde sæde i Aarhus, hvis næstformand han blev. Medlem af bestyrelsen for Randers Svineslagteri 1888–98, deraf i tre år dets formand, formand for de samvirkende danske andelsslagterier 1897–98, for Randers amts Husholdningsselskab, for de samvirkende svineavlscentre og svineavlsforeninger i Jylland. I bestyrelsen for platageselskabet Dansk Vestindien. Dommer ved dyrskuer for jysk malkekvæg. Var interesseret i højnelsen af husmandsbruget og i flere år dommer for veldyrkede husmandslodder, medstifter af foreningen til udførsel af havesager. Straks efter, han kom til Højstrup, fik han opført et forsamlingshus i sognet, var i mange år formand for den stedlige foredragsforening og virkede stærkt for oprettelsen af den høj- og landbrugsskole, der blev oprettet i Ødum. Var med til oprettelsen af „Randers Venstreblad“.

Valgtes 1890 til Folketinget i Hørning, faldt 1892, stillede sig 1895 forgæves i Middelfart og valgtes 1898 i Randers landskreds for venstrereformpartiet. Var med til at danne Venstres 11 mands gruppe, der støttede Neergaard i forsvarsspørgsmålet. Udmeldte sig 1912 af partiet Venstre, som protest mod minister Berntsens standpunkt i valglovsspørgsmålet. Stillede sig derefter ved valget 1913 som løsgænger i sin kreds, men faldt. Talte 1891 i Rigsdagen for oprettelsen af særlige husmandsskoler.

Var i skoletiden anfører i drengenes mange krige, men var en rettænkende, opofrende og højmodig kammerat, der altid tog de svagestes parti. Oprettede en skytteforening for Engbjerg og Hygum sogne, men da han forlod hjemegnen døde foreningen hen for aldrig senere at opstå. Hans iltre natur fulgte ham gennem livet, og i det politiske liv indtog han ofte særstandpunkter, således i det vestindiske spørgsmål 1902. Indbragte flere gange lovforslag af betydelig rækkevidde, således om ejendomsskyld 1907–08 og om alderdomsunderstøttelse 1912. Portræt i „Dansk Portrætgalleri“ III og i „Den danske Rigsdag og Regering“ 1901–1903<sup>39</sup>). Se Bjerre-slægtens Brevdue 1953 side 3, 1956 side 29 og 1969 side 25.

∞ Ødum 2. oktober 1891 med *Christense Vinther*, f. Galten 23. august 1862, † Randers Sygehus 13. august 1911, begr. i Ødum. (Datter

af gårdejer Jørgen Vinther Laursen og Nicoline Dorthea Christiansen, Erslevgaard, Galten). Børn: Ottende slægtled nr. 330–334.

- 103 *Gravers Kristian Jakobsen Kokholm Bjerre* (navneforandring), f. Tørring 3. december 1859, † Gråsten 14. juni 1937, begr. i Skydebjerg. Sognepræst, højskoleforstander og folketingsmand. Student fra Sorø 1880, kand. theol. 22. januar 1886, påny eksamen 27. januar 1887. Personel kapellan til Marvede og Hyllinge 26. april 1887, entlediget 31. oktober 1888. Ejer og forstander for Sorø Højskole fra november 1888 til november 1900, fungerede samtidig som hjælpepræst for frimenighedspræst C. C. F. Rønne i Høve, enepræst 1895–98, sognepræst til Pedersborg og Kindertofte 26. september 1899. Folketingsmand 1903–06, kgl. landstingsmand 20. september 1907, men nedlagde mandatet 28. september s. å., entlediget 30. januar 1909. Redaktør af „Dansk Folketidende“ 1. januar 1909, samtidig lærer ved Kærhave Husmandsskole 1. maj 1912. Forstander for Kerteminde Højskole 1913. Medlem af hovedbestyrelsen for Danmarks Afholdsforeninger 1889–1901. Har skrevet en mængde artikler i dag- og ugeblade og holdt ca. 5000 foredrag i foredrags-, afholds- og andre foreninger<sup>40</sup>). Se Bjerre-slægtens Brevdue 1957: „Nytår“, s. 37, 1959, s. 3, s. 7, 1972, side 47.

∞ Levring 8. august 1893 med *Karen Marie Elisabeth Møller*, f. Ondløse 1. juni 1874, † Frederiksberg 11. september 1956. (Datter af gårdmand Andreas Emilius Birch Møller og Karen Marie Jensdatter, Østrup, Ondløse). Børn: Ottende slægtled nr. 335–337.

*Søren Jacobsen Bjerre (nr. 36) og Maren Holsts (nr. 63) børn:*

- 104 *Ane Marie Bjerre*, f. Nr. Lem 16. august 1864, † sst. 28. oktober 1867.
- 105 *Jacob Bjerre*, f. Nr. Lem 8. september 1865, † 28. marts 1949 i Lemvig. Gårdejer, direktør. Elev på Møllerup Højskole. Købte 1892 Møllegaarden, Lemvig, som han havde i 23 år. Meddirektør i „Lemvig Landmandsbank“ 1900–11, branddirektør i „Den alm. Brandforsikring for Landbygninger“ i Skodborg-Vandfuld herreders branddirektorat i Lemvig fra juli 1912. Bosat i villa „Bygebjerg“, Lemvig. Udgav sammen med sin første hustru „Nogle Træk om Jakob Bjerre og Ane Marie i Nissumby“, 1903. Se Bjerre-slægtens Brevdue 1973, side 11.
- ∞ 1. Hejls 3. august 1892 med *Anna Marie Kirstine Fink*, f. sst. 27. april 1869, † Lemvig 8. september 1930. (Datter af gårdejer, amts-

rådsmedlem Jeppe Jespersen Fink og Mette Marie Lind, Bygebjerg, Hejls).

∞ 2. den 26. december 1932 med *Anna Sofie Jensen*, f. København 4. marts 1885, † 28. juni 1971. (Datter af karetmager Niels Jensen og Maren Marie Krag, København).

*Søren Jacobsen Bjerre (nr. 36) og Sidsel Pedersen Ejdals (nr. 86) børn:*

106 *Peder Bjerre*, f. Nr. Lem 9. januar 1872, † Lemvig 16. december 1950. Husmand i Nr. Lem, senere arbejdsmand og husejer i Lemvig.

∞ Lemvig 2. maj 1905 med *Maren Margrethe Jensen*, f. Nr. Nissum 8. oktober 1872, † Nr. Lem 20. december 1939. (Datter af husmand og murer Christen Hvolmgaard Jensen og Kirsten Marie Jørgensen, Kamstruphus, Nr. Nissum). Børn: Ottende slægtled nr. 338–340.

107 *Marinus Bjerre*, f. Nr. Lem 12. juli 1874, † sst. 28. juni 1885.

108 *Søren Bjerre*, f. Nr. Lem 28. april 1875, † Nr. Nissum 11. marts 1946. Gårdejer på Kirstinelyst, Lemvig bymark, Lemvig, senere i Øster Kamstrup, Nr. Nissum. Elev på Vestbirk Højskole og Malling Landbrugs-skole, uddannet til forsøgsassistent på Askov forsøgsstation og som malkelærer hos dyrlæge Hegelund. Forsøgsassistent i Lemvig Landboforening 1898–1905 og anlagde 1898 de første forsøg i samme landboforening under ledelse af statskonsulent Fr. Hansen, malkelærer i Lemvig Landboforening 1900–02. Var levende interesseret i offentlige spørgsmål og meget social interesseret<sup>41</sup>).

∞ Østbirk 25. oktober 1902 med *Annina Helene Frandsen*, f. sst. 1. november 1879, † Nr. Nissum 21. marts 1957. (Datter af gårdejer Jørgen Frandsen og Kirsten Pedersen, Vestbirk, Østbirk). Børn: Ottende slægtled nr. 341–345.

*Søren Jacobsen Bjerre (nr. 36) og Kirsten Kirkegaard Christensens børn:*

109 *Kresten Bjerre*, f. Nr. Lem 26. august 1878, † sst. 24. december 1879.

110 *Kresten Frederik Bjerre*, f. Nr. Lem 1. februar 1880, † Randers 10. oktober 1951. Gårdejer i Lambæk, Sønder Lem, i Søndergaard, Nr. Nissum, i Nedergaard, Nørre Snede, senere indehaver af Middags-salonen, Storegade 7, Randers.

∞ 4. oktober 1907 med *Margrethe Raundabl* (navneforandring), f. Nr. Lem 21. august 1885, † Randers 1. januar 1947. (Datter af gård-

- ejer Anders Poulsen og Ciliane Nielsen, Sønder Ravndal, Nr. Lem).  
Børn: Ottende slægtled nr. 346–350.
- 111 *Sidsel Bjerre*, f. Nr. Lem 5. juni 1882, † Struer 6. november 1967.  
∞ 26. maj 1908 med *Andreas Ovesen Nygaard*, f. Nr. Nissum 5. juli 1877, † Struer 19. august 1960. Gårdejer i Overby, Rom sogn, i Bruns-  
gaard, Nr. Lem sogn, boede et halvt år i Tørring, derefter brygger i  
Vinderup. (Søn af gårdejer Niels Ovesen Nygaard og Karen Cecilie  
Andersen [Grummesgaard], Grummesgaard, Nr. Nissum). Se Bjerre-  
slægtens Brevdue 1967, side 30. Børn: Ottende slægtled nr. 351–357.
- 112 *Ane Marie Bjerre*, f. Nr. Lem 31. august 1884, † Ringkøbing 30. april  
1973.  
∞ 11. juni 1909 med *Jens Jørgen Lambæk* (navneforandring), f.  
Sønder Lem 22. december 1879, † Sønder Lem 7. juni 1959. Gård-  
ejer i Lambæk, Sønder Lem. (Søn af gårdejer Søren Lambæk [navne-  
forandring] og Kirsten Marie Pedersen, Lambæk, Sønder Lem). Søn:  
Ottende slægtled nr. 358.
- 113 *Markus Bjerre*, f. Nr. Lem 19. februar 1887, † Lemvig 10. februar  
1956. Gårdejer på fødegården, senere i Mellem Balleby, Tørring,  
Skodborg herred.  
∞ 19. september 1910 med *Ane Kirstine Balleby*, f. Tørring 15.  
juni 1889, † Tørring 13. juli 1966. (Datter af gårdejer Christen Jen-  
sen Balleby og Ane Kristine Margrete Pinholt, Mellem Balleby, Tør-  
ring). Børn: Ottende slægtled nr. 359–360.
- 114 *Alfred Bjerre*, f. Nr. Lem 24. oktober 1889, † Bedsted 6. juni 1959.  
Brugsforeningsuddeler. Lærte fra 1910 hos brugsforeningsuddeler  
Knud Mølgaard i Fabjerg, derefter kommis i Nr. Nissum Brugsfor-  
ening til 1914, da han indkaldtes til sikringsstyrken. Efter hjemsendel-  
sen kommis i Erslev på Mors, uddeler i Vester Assels Brugsforening  
1. februar 1916, i Nees Brugsforening 1. marts 1917, i Bedsted Brugs-  
forening 1. maj 1920. Har taget forskellige kursus, tilrettelagt af  
Danmarks Uddelerforening, bl. a. på Støvring Høj- og Uddelerskole  
og Slangerup Landbrugsskole, sidst på andelsskolen ved Middelfart.  
Fra 1924 formand for 24. kreds under Danmarks Uddelerforening,  
fra 1929–31 i hovedbestyrelsen og fra 1932 formand i repræsentant-  
skabet for Danmarks Uddelerforening.  
∞ Bøvling (valgmenighed) 12. april 1918 med *Thora Christensen*, f.  
Flynder 4. maj 1894, † Bedsted 17. april 1967. (Datter af bestyrer  
på Flynder fattiggård Mads Christian Christensen og Ane Marie An-

dreasen, senere kromand i Fåre Kro og gårdejer, Lund, Bøvling).  
Børn: Ottende slægtled nr. 361–363.

- 115 *Carl Bjerre*, f. Nr. Lem 3. august 1893. Musiker i København. † 7. sept. 1974 i København.

*Kristen Jacobsen Bjerre (nr. 37) og Karen Margrethe Madsens børn:*

- 116 *Jacob Jacobsen*, f. Hjerm 11. marts 1863, † sst. 18. februar 1865.
- 117 *Jacobine Ane Marie Jacobsen*, f. Hjerm 2. juni 1865, † sst. 21. juli 1870.
- 118 *Mads Jacobsen*, f. Hjerm 27. januar 1867, † sst. 29. januar 1929.  
Gårdejer i Kviumgaard, Hjerm.  
∞ Hjerm 19. april 1894 med *Maren Laursen*, f. Borbjerg 25. maj 1865, † Holstebro 28. december 1953. (Datter af gårdejer Laurits Mikkelsen og Johanne Andersdatter, Lille Hajslund, Borbjerg). Børn: Ottende slægtled nr. 364–368.
- 119 *Ane Margrethe Jacobsen*, f. Hjerm 28. juni 1869, † sst. 24. februar 1943. Ugift syerske.
- 120 *Ane Marie Jacobsen*, f. Hjerm 11. juni 1871, † Harboøre 4. august 1952.  
∞ 20. november 1908 med *Peder Røn Jensen*, f. Harboøre 25. april 1876, † Harboøre 12. januar 1956. Fisker i Harboøre. (Søn af husmand og fisker Anders Jensen og Marie Pedersen, Vrist, Harboøre).
- 121 *Maren Jacobsen*, f. Hjerm 25. december 1873, † Ølby 10. marts 1954.  
∞ 31. december 1904 med *Peder Lauridsen Christensen*, f. Aulum 15. september 1875, † Ølby 27. december 1959. Boelsmand i Borbjerg og i Kikkenborg, Aulum, senere husmand i Ølby. (Søn af husmand Poul Christensen og Elle Katrine Mikkelsen, Grønkær Mark, Aulum). Børn: Ottende slægtled nr. 369–372.

*Ane Marie Jacobsen Bjerre (nr. 39) og Henrik Poulsen (Lyhnes) børn:*

- 122 *Poul Lyhne Henriksen*, f. Naur 27. december 1856, † Nr. Nissum 13. oktober 1891, begr. i Naur. Landmand i Nr. Nissum.
- 123 *Mette Margrethe Henriksen*, f. Naur 15. oktober 1858, † Lemvig 12. februar 1920.  
∞ Naur 15. oktober 1879 med *Niels Christensen (Lørup)*, f. Vejrum 9. juni 1856, † Lemvig 12. november 1927. Husmand og smed i Pilgaardhus, Nr. Nissum, senere træhandler og kirkesanger i Lemvig.



- (Søn af gårdmand Christen Pedersen og Mette Sørensdatter, Nørre Lørup, Vejrum). Børn: Ottende slægtled nr. 373–384.
- 124 *Ane Marie Henriksen*, f. Naur 16. september 1860, † Hove 29. september 1932.  
 ∞ Naur 8. juni 1887 med *Anders Knude* (navneforandring), f. Dybe 12. juli 1861, † Hove 10. oktober 1917. Gårdejer i Nødskov, Hove. (Søn af gårdmand Jøs Bertelsen Knude og Mette Poulsen, Vejling, Dybe). Børn: Ottende slægtled nr. 385–392.
- 125 *Jacob Henriksen*, f. Naur 9. juli 1862, † sst. 5. oktober 1919. Gårdejer i Stabildal, Naur.
- 126 *Karen Henriksen*, f. Naur 13. november 1864, † Framlev 7. maj 1931.  
 ∞ 27. maj 1892 med *Hans Jacob Jørgensen*, f. Framlev 25. august 1868, † 24. november 1942. Gårdejer i Frøkjærsgaard, Framlev. Formand og kasserer for mejeriet Skovlund i 35 år, virkede for oprettelse af elektricitetsværket i Galten og var formand herfor de første par år, medlem af sognerådet, ridder af Dannebrog 2. februar 1937. (Søn af gårdejer Niels Jørgensen og Anne Petrine Hansen, Hørslevgaard, Framlev). Børn: Ottende slægtled nr. 393–403.
- 127 *Maren Henriksen*, f. Naur 31. juli 1867, † 6. april 1922. Ugift.
- 128 *Else Henriksen*, f. Naur 17. august 1869, † 13. marts 1938, bisat i Bispebjerg Krematorium, København.  
 ∞ 24. september 1898 med *Christen Madsbjerg Andersen*, f. Gimsing 28. maj 1870, † Aarhus 10. oktober 1921. Mejeridirektør sst. (Søn af arbejdsmand Bengt Andersen og Kirsten Marie Christensen, Teglggaard, Gimsing). I ægteskabet var en søn, der udvandrede til Amerika, om hvem man ingen efterretninger har.
- 129 *Peder Henriksen*, f. Naur 29. december 1871, † sst. 12. april 1898. Mejerist. Ugift.

*Peder Jacobsen Bjerre (nr. 40) og Maren Nielsen Lunds børn:*

- 130 *Niels Jacob Jacobsen Bjerre*, f. Engbjerg 5. januar 1864, † Frederiksborg 19. marts 1942, begr. i Engbjerg. Kunstmaler. Blev 11 år gammel sat i Lemvig realskole og tog herfra præliminæreksamen 1879. Tilbragte derefter et par år hjemme på Nørrelund for at være med i arbejdet på gården, men da han ikke havde lyst til landbruget, sattes han i malerlære i København og gik samtidig på teknisk skole, derefter



Maleren Niels Bjerre  
ved staffeliet

på Kunstakademiet med professorerne Vermehren og Bloch som lærere. Forlod akademiet for at gå over til Krøyers skole med L. Tuxen som lærer. Blev, efter at have udstillet et par gange på Charlottenborg, 1892 medlem af „Den frie Udstilling“. Foretog fra oktober 1899 et års stipendierejse til Italien. Fik på verdensudstillingen i Paris 1900 Bronzemedalje for „Guds Børn“ (bønnemøde på Harboøre), siden Den Eckersbergske Medalje og P. A. Schous mindelegat. Opholdt sig 1914 i Paris på vej til Sct. Christophe i Auvergne, hvor han på grund af krigens udbrud blev i 7 måneder, til han fra Bordeaux slap hjem gennem den minefyldte engelske kanal. Opholdt sig to gange, 1926 og 1927, på Færøerne og rejste 1931 gennem hollandske og belgiske byer til Paris. Hans billeder findes på kunstmuseet, Hirschsprungs Museum og i talrige provinsmuseer. To billeder findes i museer i



Fra Niels Bjerre-samlingen på Lemvig Museum

U.S.A., et billede i Ystad Museum i Skåne. Har på bestilling af Ny Carlsbergfonden malet 12 store billeder til centralbiblioteket i Lemvig. Malet altertavler til Engbjerg, Trans, Heldum og Krejbjerg kirker. Hans emner er hovedsagelig hentet fra den vestjyske bondebefolkningen. Har omkring århundredskiftet tegnet en del portrætter af familiens medlemmer, der findes på slægtsgården Store Bjerre i Sir, hvoraf 58 er reproduceret til denne stamtavle. Se iøvrigt Leo Swane: „Niels Bjerre“ i „Vor Tids Kunst“, nr. 19, hvor reproduktioner af nogle af hans billeder findes, bl. a. af moderen samt et selvportræt. Portræt i „Dansk biografisk Haandleksikon“. Ugift. Se Bjerre-slægtens Brevdue 1949, 1951, (side 20), 1954 (2 stk.), 1957 (side 20), 1958 (side 15), 1963 (billede, side 39), 1964 (billede: Harboøre fi-



Maleri af Niels Bjerre

- skere uden for Engbjerg Kirke, artikel, side 38, dagbogen), 1967 (side 37), 1968 (om portrættegninger, lejlighedssang, dagbog), 1972 (forsidebillede, diverse bidrag), 1975 (artikel, side 10).
- 131 *Jacob Jacobsen Bjerre*, f. Engbjerg 23. april 1865, † Slagelse 16. januar 1933. Lærer. Elev på Askov Højskole og på dens husflidsskole. Dimitteret fra Silkeborg. En kort tid lærer på Bælum Højskole, fra 1896 lærer ved Attrup Skole til han 1922 på grund af tunghørighed måtte tage sin afsked og flyttede til Slagelse.  
 ∞ 15. maj 1896 med *Ane Marie Nielsen*, f. København (Vor Frelser) 29. maj 1870, † Slagelse 4. juli 1950. (Datter af arbejdsmand, senere landmand Christen Nielsen og Karen Kirstine Knudsen). Datter: Ottende slægtled nr. 404.
- 132 *Ane Marie Jacobsen Bjerre*, f. Engbjerg 14. februar 1867, † Hygum 3. oktober 1941.  
 ∞ Engbjerg 19. oktober 1888 med *Jens Peder Jensen Paakjær* f. Hygum 19. juni 1863, † sst. 23. juli 1935. Gårdejer og sognefoged i Øster Paakær, Hygum. (Søn af gårdejer Jens Jensen Paakjær og Maren Jensdatter, Mellem Paakær, Hygum). Børn: Ottende slægtled nr. 405–410.

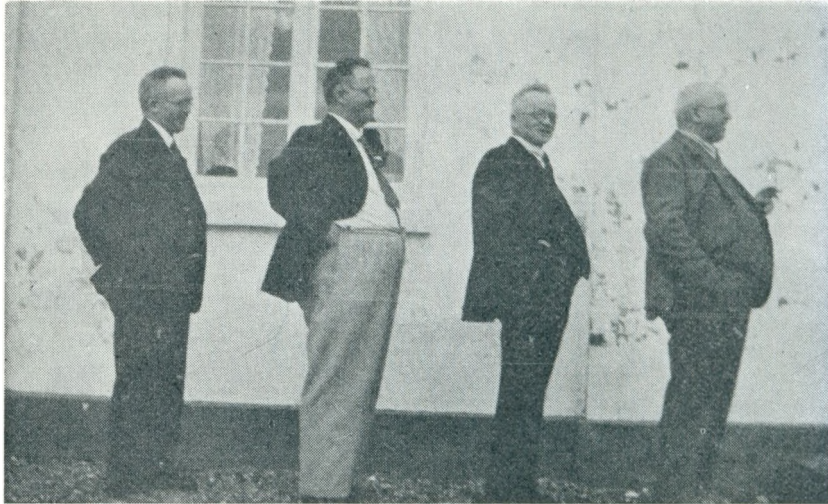

4 brødre fra „Nissumby“  
Frederik, Markus, Niels, Jacob

*Gravers Jacobsen Bjerre (nr. 41) og Ane Marie Nielsens børn:*

- 133 *Jacob Bjerre* (navneforandring), f. Nr. Nissum 24. november 1874, † Odense 16. maj 1944. Bestyrede fødegården „Nissumby“ for moderen i årene 1894–1905. I nogle år forpagter af en gård i Knudby, Tårup, senere kortvarige virksomheder, var lagerforvalter 1910–12 hos Siliam Bjerre, da han byggede Lemvig Elektricitetsværk, 1914 lagerforvalter i „Danske Landboforeningers Frøforsyning“, Odense, pensioneret 1928 på grund af sygdom.
- ∞ 1. Tårup 12. april 1910 med *Kirstine Nielsen*, f. Tårup 18. december 1887, † Odense (Skt. Hans) 9. december 1917. (Datter af fisker Anders Peter Nielsen og Johanne Hansen, Knudby, Tårup). Børn: Ottende slægtled nr. 411–414.
- ∞ 2. Odense (Skt. Hans) 29. april 1920 med *Edel Kristine Sander*, f. Fåborg 17. februar 1882. (Datter af smedemester Peder Christian Thorvald Sander og Petra Elisabeth Meyer, Fåborg).
- 134 *Niels Bjerre* (navneforandring), f. Nr. Nissum 30. marts 1876, † Silkeborg 19. juni 1959. Margarinefabrikant. Elev på Frederiksborg Højskole. Lærte mejerifaget fra 1894 hos Esper Andersen i Jebjerg og var undermejerist sst. til 1902, bestyrer af Durup Andelsmejeri 1902–1917, grosserer i Viborg til 1922, startede s. å. Varde Margarinefabrik,



3 søstre fra „Nissumby“  
Maren, Signe, Mette Marie

der senere udvidedes til ægekspert og pakkeri. Portræt i „Dansk Portrætgalleri“, III. Levede de sidste år i Silkeborg. Se Bjerre-slægtens Brevdue 1961, side 11 og 13.

∞ Lyby 10. oktober 1902 med *Kathrine Elisabeth Nielsen Thordal*, f. sst. 28. februar 1879, † Viborg 8. april 1966. (Datter af gårdejer Niels Espersen Thordal og Mette Kirstine Espersen [Boel], Lyby). Børn: Ottende slægtled nr. 415–419.

- 135 *Ane Marie Bjerre*, f. Nr. Nissum 4. april 1878, † Bøvling 18. oktober 1918, begr. i Lemvig.

∞ Lemvig (valgmenighed) 31. december 1895 med *Peder Jakobsen Bjerre*, f. Fabjerg 5. januar 1873, † Sevel 4. april 1964. Tømrer og maskinsnedker i Lemvig, Nr. Nissum og i Bøvling, senere husejer i Lemvig. Se nr. 159.

- 136 *Mette Marie Bjerre*, f. Nr. Nissum 11. juni 1880, † Lemvig 28. februar 1953. Se Bjerre-slægtens Brevdue 1953, side 14.

∞ Lemvig (valgmenighed) 10. oktober 1901 med *Laurids Marinus Pedersen*, f. Lomborg 13. juli 1876, † Lemvig 22. juni 1958. Ejer af Højgaard 1901, af Nordenkær i Lomborg 1902. Købmand i Børkop 1912. Agenturforretning i Lemvig 1922. (Søn af gårdejer Laurits Kristian Pedersen og Mariane Kirstine Lund, Nordenkær, Lomborg). Børn: Ottende slægtled nr. 420–424.

- 137 *Signe Bjerre Jacobsen*, f. Nr. Nissum 6. april 1882, † Bøvling 7. juli 1962.



Markus Bjerre.  
Mangeårig formand for  
Bjerre-slægten

- ∞ Lemvig (valgmenighed) 10. april 1906 med *Frode Madsen*, f. Dybe 8. februar 1882, † Bøvling 1. april 1970. Husmand i Bøvlinghus, Bøvling. Se Bjerre-slægtens Brevdue 1970, side 28. (Søn af husmand og murer Niels Christian Madsen og Inger Kathrine Jensen, Nørre Lisbjerg, Dybe). Børn: Ottende lægtled nr. 425–431.
- 138 *Markus Bjerre* (navneforandring), f. Nr. Nissum 23. marts 1884, † Skive 4. december 1965. Landbrugskandidat 1905, specialeksamen i planteavl 1910. Assistent ved Landbohøjskolen 1905–06, ved Statens Forsøgsstation ved Studsgård 1906–08 og 1910–12, assistent, senere fuldmægtig ved Danske Landboforeningers Frøforsyning i Roskilde 1913–16, fuldmægtig ved Fællesforeningen for Danmarks Brugsforeningers frøafdeling i København 1916, direktør for Frøkompagniet Maribo 1917–23, forretningsfører 1923 og direktør 1926 for Anton Nielsens Frøavl og Frøeksport, Alminde, direktør for A/S Skive Markfrøkontor fra 1931<sup>42</sup>). Se Bjerre-slægtens Brevdue 1950, side 4,



*Kristen Bjerre: „Dagligstuen i Kviesgaard“.*

Personerne er fra venstre:  
Bertel (i døren) kommer hjem fra Argentina,  
Niels Peder, Marie (Mitte), Hans, Sidsel (i døren).

Bagerste række:  
Petrine (Bovbjerg), Peder, Jacob, Kristen  
(selvportræt), Peter Kamstrup Jacobsen.

Næste række:  
Sofie (bedstemor), Mariane, Niels Bjerre  
(bedstefar).

De to børn:  
Niels (fra Havskov) og Niels (fra Ferring).



1955, „Min dagbog“, 1959, side 34, billede, 1965, „mindeord“, side 18, 1969, „Mindeblade“, side 21, „På bryllupsrejse, side 24, 1974, dagbog, side 47.

∞ Asmild 17. maj 1918 med *Ingeborg Kathrine Kjellerup*, f. Asmild 19. oktober 1892, † Skive 3. april 1974. (Datter af gårdejer Jens Peter Kjellerup og Inger Kathrine Nørgaard, Kjeldgaard, Asmild). Børn: Ottende slægtled nr. 432–436.

- 139 *Frederik Bjerre* (navneforandring), f. Nr. Nissum 28. september 1885, † Silkeborg 1. marts 1965. Formand på et maskinsnedkeri i Silkeborg.

∞ Struer 26. december 1914 med *Kristiane Gravesen*, f. København (døbt i Abel Kathrine Stiftelsens kirke) 30. april 1887, † 17. marts 1961. (Datter af exam. jur., sparekassebogholder Peter Johannes Gravesen og Dorte Sørensen, København). Børn: Ottende slægtled nr. 437–439.

- 140 *Johannes Bjerre*, f. Nr. Nissum 19. januar 1887, † sst. 7. maj 1895.

- 141 *Maren Bjerre*, f. Nr. Nissum 20. januar 1892. Elev på Vallekilde Højskole. Se Bjerre-slægtens Brevdue 1967, dagbog, side 30.

∞ Lemvig (valgmenighed) 30. januar 1914 med *Peder Kristian Fabricius Jensen*, f. Bøvling 26. august 1886, † Bøvling 26. oktober 1967. Gårdejer i Søholm, Møborg, boede omkring 1927 i Bøvlingbjerg, Bøvling, derefter boelsmand i Bojer, Bøvling. Elev på Vallekilde Højskole. (Søn af husmand Lars Jensen og Juliane Poulina Fabricius, Bojer, Bøvling). Børn: Ottende slægtled nr. 440–448.

*Mads Jacobsen Bjerre (nr. 42) og Ane Marie Jensens børn:*

- 142 *Jacob Bjerre Jacobsen*, f. Måbjerg 29. december 1864, † Borbjerg 23. december 1947. Gårdejer i Enghoved, Borbjerg, senere i Meldgaard, Måbjerg.

∞ 18. oktober 1894 med *Inger Marie Poulsen*, f. Borbjerg 4. november 1868, † Måbjerg 15. april 1924. (Datter af gårdejer Anders Poulsen og Anne Kathrine Laursen, Nørre Hvam, Borbjerg). Børn: Ottende slægtled nr. 449–456.

- 143 *Ane Marie Bjerre Jacobsen*, f. Måbjerg 17. september 1866, † Holstebro 7. december 1951.

∞ Vejrum 9. november 1886 med *Niels Kristian Madsen*, f. Naur 31. december 1855, † Vejrum 8. september 1916. Gårdejer i Nygaard,



Kirstine Lundby.  
Ved sin død  
i 1972,  
Bjerre-slægtens  
ældste

Vejrum, derefter i Skovgaard, Nr. Lem, senere i Ting, Vejrum se nr. 81.

144 *Jens Pasgaard Jacobsen*, f. Måbjerg 19. juli 1868, † Vejrum 1. november 1874.

145 *Ane Kirstine Bjerre*, f. Vejrum 24. marts 1870, † Holstebro 31. marts 1972. Se Bjerre-slægtens Brevdue 1967, side 3, 1970, side 27, 1971, side 36, 1972, side 10 (m. billede).

∞ 17. maj 1894 med *Andreas Lundby*, f. Vejrum 17. maj 1868, † Holstebro 3. december 1951. Gårdejer i Vester Lundby, Vejrum sogn, senere i Nørgaard, Gimsing sogn, senere i Hølsebro. (Søn af gård-

- mand Jens Marinus Jensen og Ane Kjeldsen, Vester Lundby, Vejrum).  
Børn: Ottende slægtled nr. 457–471.
- 146 *Peder Bjerre*, f. Vejrum 4. august 1871, † Frederiksstad 30. september 1924, begr. i Glemmen, Norge. Manufakturhandler i Frederiksstad, Norge.  
∞ 2. august 1896 med *Emilie Annette Andreassen*, f. Eidsberg 3. december 1874, † 10. januar 1930, begr. i Glemmen, Norge. (Datter af købmand Syver Andreassen og Johanne Poulsen, Eidsberg, Norge).  
Børn: Ottende slægtled nr. 472–474.
- 147 *Mariane Bjerre*, f. Vejrum 27. maj 1874, † 1959.  
∞ Vejrum 29. oktober 1905 med *Hans Andreas Harild*, f. Neksø 8. marts 1869, † København (Esajas) 15. januar 1935. Lærer kand. phil. Studerede astronomi. Lærer ved Døckers kursus, handelsskolen samt ved Ole Suhrsgades mellemskole i København. (Søn af skibsfører Thue Harild og Frederikke Josefsen, Neksø). Søn: Ottende slægtled nr. 475.
- 148 *Jens Pasgaard Bjerre*, f. Vejrum 10. juli 1876, † Høgsholt 28. august 1952. Gårdejer i Ting, Vejrum, derefter i Rostgård, Ejssing, senere i Langagergård i Nørup, rentier i Høgsholt ved Vejle.  
∞ 28. april 1903 med *Ane Gudiksen*, f. Krejbjerg 11. april 1878, † 30. august 1969. (Datter af gårdejer Søren Gudiksen og Jette Kirstine Jensen, Krejbjerg). Børn: Ottende slægtled nr. 476–481.
- 149 *Henriette Bjerre*, f. Vejrum 10. august 1878, † 22. oktober 1900. Se Bjerre-slægtens Brevdue 1965, side 6, 1967, side 21.
- 150 *Kristen Bjerre*, f. Vejrum 22. november 1880, † sst. 2. februar 1941. Gårdejer. Overtog 1907 fødegården, Brændgård i Vejrum. Formand for Struer Andelsbank og for Struer Vareindkøbsforening, medlem af Ringkøbing amts Akkordudvalg, bestyrelsesmedlem i Andelsmejeriet, i to perioder medlem af Vejrum sogneråd.  
∞ 4. november 1910 med *Anna Sloth*, f. Vejrum 2. januar 1886, † sst. 1. april 1941. (Datter af gårdejer Knud Kristensen [Sloth] og Nikoline Elisabeth Odgaard, Ausumdal, Vejrum). Børn: Ottende slægtled nr. 482–488.
- 151 *Madsine Marie Bjerre*, f. Vejrum 9. december 1881, † Holstebro 10. oktober 1945.  
∞ 26. marts 1907 med *Christen Knudsen*, f. Mejrup 10. marts 1876, † Vejrum 5. august 1936. Gårdejer i Tipsmark, Vejrum. (Søn af gård-

- ejer Jens Kristian Knudsen og Ane Marie Kristensen, Gammelby, Mejrup). Børn: Ottende slægtled nr. 489–490.
- 152 *Christian Frederik Møller Bjerre*, f. Vejrum 12. august 1883. Tidligere ejer af forskellige gårde i Arhusegnen, derefter købmand i Århus, nu bosiddende i Holstebro.  
 ∞ Bjergager 21. maj 1909 med *Mette Hansine Jensen*, f. sst. 20. december 1883, † Holstebro 12. oktober 1972. (Datter af gårdejer Søren Peter Jensen og Karen Olesen, Bjergager). Datter: Ottende slægtled nr. 491.
- 153 *Mads Pasgaard Bjerre*, f. Vejrum 20. april 1885, † sst. 3. maj s. a.

*Niels Bjerre (nr. 43) og Ane Sofie Kristensens børn:*

- 154 *Jakob Jakobsen Bjerre* (navneforandring), f. Fabjerg 22. marts 1867, † Lemvig 11. maj 1949. Gårdejer i Kviesgård, Fabjerg. Overtog fødegården, 3½ td. Htk., 88 td. Id. Dommer ved dyrskuet for rødt kvæg og korthorn, hegnsynsmand, brandvidne m. m. Portræt i „Dansk Portrætgalleri“, III.  
 ∞ Trans 31. maj 1895 med *Mette Marie Christensen*, f. sst. 10. juni 1875, † sst. 31. januar 1934. (Datter af gårdejer Ove Henrik Christensen og Ane Johansen, Nørre Bjerg, Traans). Børn: Ottende slægtled nr. 492–503.
- 155 *Mariane Jacobsen*, f. Fabjerg 29. april 1868, † Gudum 27. december 1908.  
 ∞ 30. september 1892 med *Peder Kamstrup Jacobsen*, f. Gudum 27. december 1864, † sst. 24. juli 1938. Forpagter, senere gårdejer. Elev på Ryslinge Højskole og Dalum Landbrugsskole, forpagter af Gudum præstegård og forpagter af Havskov, Gudum, som han senere blev ejer af. Formand for Gudum og omegns Kontrolforening og Skodborg Kvægavlsforening. Medlem af bestyrelsen for Nr. Nissum Mejeri, medlem af sognerådet 1909, hvis formand han blev, til han efter 24 års virksomhed trak sig tilbage på grund af tiltagende svaghed, der fulgte efter et angreb af blodforgiftning, i bestyrelsen for Skodborg-Vandfuld herreders Kommunalforening, hvis formand han var i 12 år, medlem af bestyrelsen for Vemb-Lemvig-Thyborøn Jernbaner, for Skodborg-Vandfuld herreders Landboforening, i repræsentantskabet for Lemvig Folkebank, medstifter af Lemvig Valgmenighed.



Kr. Bjerre: „Den jyske Bevægelse“

Jeppe Aakjær, Thøger Larsen, Niels Bjerre, Johan Skjoldborg, Kr. Bjerre

for Lemvig og omegns Afholdskreds. Interesserede sig for plantnings-sagen og har i årenes løb plantet flere tusinde træer på sin ejendom, der nu prydes af plantager<sup>43</sup>). Dannebrogsmænd 19. maj 1933. Portræt i „Dansk Portrætgalleri“, III. (Søn af husmand og smed Christian Jacobsen og Ane Kathrine Kamstrup Pedersen, Lille Surkjær, Gudum). Børn: Ottende slægtled nr. 504–513.

- 156 *Christen Nørager Jakobsen Bjerre* (navneforandring), f. Fabjerg 17. maj 1869, † Ferring 4. december 1943. Kunstmaler og hotelejer i Ferring. Havde som barn lyst til at give tanker og indtryk form i tegning. Når han talte med faderen om lysten til at blive maler, havde faderen ikke noget derimod, men krævede at han først skulle lære malerhåndværket. Kom 16 år gammel i lære hos maler Fr. Braae i Vandborg, men da han fik et dårligt knæ og ikke kunne tåle arbejdet på stiger, måtte han opgive håndværket. Gik på teknisk skole i et år og på Akademiet i tre år, dernæst et par år på P. S. Krøyers malerskole. Var derefter en tid på Sorø Højskole, hvor han malede et

billede af Jutta Boysens søn, der blev antaget på Charlottenborg-udstillingen. Købte 1891 Ferring Kro af strandfoged Chr. Larsen for 5000 kr., men da havet hvert år rykkede Ferring Kro en halv snes alen nærmere, byggede han 1901 Bovbjerg Badehotel. Har udstillet på Charlottenborg og på Kunstnernes Efterårsudstilling i København, i Lemvig, Ringkøbing og Århus. Har malet portrætter af Jeppe Aakjær og Viggo Stuckenberg, der hænger på Frederiksborg, og har udført udsmykning af kirkerne i Ferring og Flynder<sup>44</sup>). Se Bjerre-slægtens Brevdue 1952, side 3, 1962 (omslagsbillede), 1963 omslagsbillede), 1965 (Petrine Bjerre), side 30, 1968, side 13, 1969 (omslagsbillede, en kunstners 100-års dag), side 28, 1970 (omslagsbillede).

∞ Vandborg 23. juni 1891 med *Petrine Jensen*, f. sst. 24. juli 1869. † Ferring 7. juni 1939<sup>45</sup>). (Datter af husmand og smed Jens Christian Jensen og Kirsten Olesen, Kubstruphus, Vandborg)<sup>46</sup>). Børn: Ottende slægtled nr. 514–516.

- 157 *Ane Marie Jacobsen*, f. Fabjerg 21. august 1870, † København 5. januar 1945.

∞ 6. november 1896 med *Christen Christensen*, f. Dybe 5. juni 1866, † København 25. oktober 1943. Opholdt sig 1899 i Chicago, U.S.A., derefter gårdejer i Toft og Nørgård, Fabjerg. (Søn af gårdmand Anders Christensen og Ane Christine Jensen Knak, Dybebjerg, Dybe). Børn: Ottende slægtled nr. 517–524.

- 158 *Maren Jacobsen Bjerre*, f. Fabjerg 19. september 1871, † sst. 30. september s. a.

- 159 *Peder Jakobsen Bjerre* (navneforandring), f. Fabjerg 5. januar 1873, † Sevel 4. april 1964. Tømrer og maskinsnedker i Lemvig 1896, i Søndergård, Nr. Nissum, 1. september 1915, i Grøngård sst. 1. juni 1916, i Hestehave, Bøvling, 1. september 1918, husejer i Lemvig 1. maj 1920.

∞ 1. Lemvig (valgmenighed) 31. december 1895 med *Ane Marie Bjerre*, f. Nr. Nissum 4. april 1878, † Bøvling 18. oktober 1918. Se nr. 135. Børn: Ottende slægtled nr. 525–530<sup>47</sup>).

∞ 2. Lemvig 11. november 1925 med *Olga Theodora Jensen*, f. Fjaltring 25. april 1902, † Holstebro 20. oktober 1969. (Datter af gårdejer Christen Jensen og Anna Jensen, Klostergård, Fjaltring). Bjerre-slægtens Brevdue 1969, side 33. Børn: Ottende slægtled nr. 531–532.

- 160 *Bertel Jakobsen Bjerre* (navneforandring), f. Fabjerg 24. marts 1874, omkom den 16. maj 1927 ved jernbaneulykke i Coronel Dorregos,

Argentina. Forpagter på Brydeboel, Nr. Nissum, senere farmer i Aparicio, Argentina.

∞ 1906 med *Sofie Hovgaard*, f. 1883 (?), † 30. oktober 1938, begr. på Tres Arrogas kirkegård, Argentina. (Datter af stationsforstander Hovgaard). Børn: Ottende slægtled nr. 533–534.

- 161 *Sidsel Jakobsen Bjerre* (navneforandring), f. Fabjerg 20. maj 1875, † Lemvig 17. oktober 1932.

∞ 28. december 1903 med *Laurids Steffensen Sand*, f. Nørre Gørding 19. januar 1868, † 19. oktober 1952. Lærte tømmerhåndværket i Lemvig, boede 1904 i Gudum, købte nogen tid efter en gård i Fabjerg. Blev angrebet af ischias og anden svaghed, så han måtte sælge ejendommen og flyttede til Lemvig, hvor han købte et hus med tilhørende brødforretning<sup>48</sup>). (Søn af lærer Mads Christian Sand og Mariane Poulsen, Gørding). Børn: Ottende slægtled nr. 535–540.

- 162 *Hans Jacobsen Bjerre*, f. Fabjerg 20. juli 1877, † Nr. Nissum 30. september 1965. Gårdejer i Overgård, Fabjerg, senere i Kongensgård, Nr. Nissum. Formand for Skodborg-Vandfuld herreders Landboforening. Se Bjerre-slægtens Brevdue 1959, side 34 (billede), 1965, side 28, 37 og 38, 1966, omslagstegning af Kongensgård.

∞ 26. marts 1903 med *Johanne Kirstine Smedegaard*, f. Ejning 28. januar 1880, † Nr. Nissum 13. august 1955. (Datter af lærer Kristian Johan Dalgaard Pedersen Smedegaard og Ane Marie Lillelund, Ejning, senere i Vandborg). Børn: Ottende slægtled nr. 541–552.

- 163 *Niels Peder Jakobsen Bjerre* (navneforandring), f. Fabjerg 19. juli 1879, † januar 1962 i Californien. Telegrafist i San Fransisco, U.S.A. Realeksamen i Lemvig 1897. Ansat ved De danske Statsbaner 1898 og gjorde tjeneste ved forskellige jyske stationer og på Fyn. Tog assistenteksamen i Odense og Nyborg, udnævnt til trafikassistent i Nyborg 1901, men tog i stedet afsked og kom i Store nordiske Telegraf-selskabs tjeneste, hvor han virkede 8½ år som telegrafist, vagtchef og mekaniker i Newcastle, Nystad, Libau, London, Skt. Pedersborg, Shanghai og Peking. Tog 1909 afsked og rejste fra Shanghai over Japan til De forenede Stater. Fik efter nogle måneder, med lidt eller intet arbejde, i San Francisco ansættelse ved „Western Union Telegraph Company“ i foråret 1910, hvor han siden har været ansat, med undtagelse af tidsrummet marts 1912 til december 1913, da han var ansat ved „Federal Wirelees Telegraph Company“. Har deltaget i den lokale arbejderforening som forligsmand, sekretær, kasserer og præsi-

dent. Se Bjerre-slægtens Brevdue 1951 side 4, 1957 side 4, 1959 side 26, 1961 side 21, 1963 side 24 og 1964 side 27.

∞ 26. december 1912 med *Elsie May Eagle*, f. Greenwood 10. august 1892. † 13. februar 1974. (Datter af savmøller Joshua Eagle og Etta Mary Hemenway, Greenwood, Californien). Børn: Ottende slægtled nr. 553–555.

*Jens Jacobsen Bjerre (nr. 46) og Mette Kathrine Lauritsens børn:*

164 *Ane Marie Bjerre Jacobsen*, f. Vejrum 20. juli 1867, † Gudum 12. december 1942<sup>48</sup>).

∞ Nr. Nissum 11. oktober 1889 med *Christen Touborg Jensen*, f. Gudum 25. februar 1865, † sst. 23. september 1920. Gårdejer. Bestyrede 1883–89 Kloster Mølle, Gudum, som han 1889 blev ejer af, tillige ejer af Øster Fiskbæk 1894, Tagaardhede 1898 og Matrughede 1912. Elev på Ryslinge Højskole 1882–83, landvæsenskommissær, medlem af Overvoldgiftsretten for handel med husdyr og af Oversundhedskommissionen for Ringkøbing amt, af Ringkøbing Amtsråd 1910–16, af Overskyldrådet og af Gudenå Bygholm og Hartekommissionerne, formand for akts. Ringkøbing Amts Avis, for Det radikale Venstres landsforbund, De samvirkende Landbo- og Husmandsforeninger for Ringkøbing amt, foreningen af jyske Landboforeningers Planteavl-udvalg, medlem af bestyrelsen for Ringkøbing amts Vareindkøbsforening og Ringkøbing amts Indkøbsforening for Foderstoffer<sup>50</sup>). Portræt i „Dansk Portrætgalleri“, III. (Søn af gård- og møllejer Jens Jensen Havskov og Karen Christensdatter Touborg, Kloster Mølle, Gudum<sup>51</sup>). Se Bjerre-slægtens Brevdue 1957, side 23, 1965, omslagstegning, side 35, 1974, „En fejl“, side 6. Børn: Ottende slægtled nr. 556–567.

165 *Jakob Jacobsen Bjerre* (navneforandring), f. Nr. Nissum 23. juni 1869, † Rødding 18. december 1933. Valgmenighedspræst. Student fra Viborg 1891, alumnus på Regensen 1895–97, kand. theol. 22. juni 1897, huslærer i Hvirring præstegård ved Horsens 1897–98, lærer ved Elbæk Højskole 1. november 1898 til sommeren 1900, ordineret som medhjælper ved Valgmenighedskirken i Bering 4. juli 1900, medlem af Rødding sogns menighedsråd og skolekommission, præst ved Rødding Valgmenighed med filial i Krejbjerg 8. marts 1904. Har skrevet artikler i „Skive Folkeblad“ og „Vor Julehilsen“<sup>40</sup>).



- Se Bjerre-slægtens Brevdue 1957: Af et brev, side 25 (Jokum = Jakob Bjerre) og side 29, 1959, side 32, 1973, side 43.
- ∞ 25. april 1899 med *Ane Marie Berthelsen*, f. Bjerregrav 28. oktober 1868, † København 15. april 1959. (Datter af kapellan i Bjerregrav, senere sognepræst i Lomborg, Hans Jens Vilhelm Berthelsen og Marie Kristiane Margrethe Møller). Børn: Ottende slægtled nr. 568–572.
- 166 *Karen Jacobsen*, f. Nr. Nissum 27. december 1871, † Frederiksberg 27. juli 1946. Se Bjerre-slægtens Brevdue 1957, side 33.
- ∞ Nr. Nissum 7. maj 1897 med *Peder Margarith Ingversen Madsen*, f. Viuf 20. januar 1871, † Varde 21. maj 1944. Togfører. Efter giftemålet ansat ved Kolding-Egtved Jernbane med bopæl i Kolding, hvorfra han efter et års tids forløb forflyttedes til Egtved. Ved Varde-Nørre Nebel Banens åbning i 1903 ansat som togfører ved denne bane. Dannebrogsmænd den 13. marts 1928. (Søn af husmand og postkontrahent Mads Madsen og Karen Marie Koed, Viuf). Børn: Ottende slægtled nr. 573–574.
- 167 *Laust Jacobsen Bjerre* (navneforandring), f. Nr. Nissum 13. januar 1874, † 10. februar 1961. Købmand. Landvæsenselev på højskoleforstander Ludvig Schrøders gård i Askov 1891–92. Rejste derfra som uldkræmmer til Norge, hvor han besøgte alle byer og større fiskepladser mellem Bergen og Frederikshald og opholdt sig her i 2 år, rejste derfra på et 2-årigt ophold i Argentina, boede den meste tid omkring en lille by, Tandil, hvor der var en dansk koloni, og ernærede sig her som fårepasser, pløjekarl og var huslærer hos en dansk familie langt ude på kampen, i Buenos Aires som glaspudser på en større restauration. Da ingen af disse bestillinger gav udsigt til varigt levebrød, bestemte han sig til at tage hjem og tog plads som kreaturpasser på et tysk dampskib, der gik med levende kreaturer fra Buenos Aires til London; et forfærdeligt job sammen med klodens værste bærme. Turen varede 33 dage. Boede de to følgende år på Sønderkov på Venø, som han købte sammen med broderen (nr. 168), men da gården ikke kunne svare sig, begyndte han sammen med en slagter fra Humlum at eksportere kød til Norge – tomme køer, der væsentlig blev købt i Thy. Solgte nu sin part af Sønderkov til svogeren, Søren Nielsen Urup (nr. 169), og bosatte sig i Oslo, hvor han drev trikotageforretning i 38 år. Solgte forretningen, flyttede 1933 til København. Se Bjerre-slægtens Brevdue 1951, side 9, 1955, side 3, 1957, side 29, 38 og 40, 1966, side 31.

- ∞ Oslo (Akers kirke) 5. juli 1911 med *Mathilde Kathinka Andersen*, f. Oslo 13. juli 1886, † København 13. marts 1966. (Datter af kjelder-mester Hans Christian Andersen og Kathrine Marie Poulsen, Oslo).
- 168 *Markus Johannes Jakobsen Bjerre* (navneforandring), f. Nr. Nissum 19. marts 1876, † Venø 7. juli 1944. Gårdejer, forfatter. Købte 1897 Sønderskov på Venø sammen med broderen (nr. 167), men da broderen slog sig på handelen, fik han svogeren, Søren Nielsen Urup (nr. 169), som medindehaver, indtil denne efter 3–4 års forløb overtog hustruens fødegård, Sandholm i Nr. Nissum, og Markus Bjerre blev nu eneindehaver. Sønderskov, der var på et par hundrede tønder land, hvoraf mindst halvdelen var sand, var ved overtagelsen meget forsømt, men det lykkedes Markus Bjerre at drive den frem til en solid gård. Medlem af sognerådet og en del år sognerådsformand. Har skrevet en del meget læste kroniker i dagbladet „Politiken“ og afsnittene om Vendsyssel og Thy i H. V. Clausens værk „Danmark“. I sine sidste år syslede han med bearbejdelsen af faderens interessante erindringer; se herom under faderen. Markus Bjerre efterlod en samling breve fra betydende politiske og literære personligheder efter ca. 1890, samt en meget oplysende korrespondence med broderen (nr. 167). Denne samling er af broderen og Markus Bjerres enke overgivet til rigsarkivet, men bliver først offentlig tilgængelig om 50 år. Portræt i „Politiken“ den 8. juli 1944 og i „Lemvig Folkeblad“ samme dag. Ved sølvbrylluppet findes portrætter af sølvbrudeparret i „Politiken“ den 22. juli 1936. Portræt af Markus Bjerre findes ligeledes i bearbejdelsen af faderens erindringer. Har sammen med H. P. Hansen, Herning Museum, i 1948 udgivet sin faders, Jens Jacobsen Bjerre (kaldet Sandholm), erindringer: „Bonde og handelsmand“. Har skrevet bogen om „Nissumby-sønnerne og deres hjem“. Bogen er på initiativ af slægtsforeningen og med forord af Frits Bjerre (nr. 416), i 1965 optrykt som særtryk af Bjerre-slægtens Brevdue 1962, 1963 og 1964. Bjerre-slægtens Brevdue 1957, side 28, Johan = Markus Bjerre, side 34, 1962, side 26, 1973, side 14.
- ∞ 21. juli 1911 med *Kristine Pedersen*, f. Venø 10. februar 1889, † Venø 5. februar 1955. (Datter af husmand og fisker Peder Pedersen og Petrea Hedeveg Pedersen, Venø). Børn: Ottende slægtled nr. 575–584.
- 169 *Kristiane Jakobsen Bjerre* (navneforandring), f. Nr. Nissum 20. juni 1878, † sst. 14. juli 1946.



Lomborg degn og hans familie

∞ 15. oktober 1900 med *Søren Nielsen Urup*, f. Thorstrup 6. juni 1877, † Ry 10. april 1956. Gårdejer. Havde først en part af Sønder-skov, Venø, sammen med svogeren (nr. 168), overtog senere hustruens fødegård, Sandholm, Nr. Nissum. (Søn af gårdejer Søren Urup og Ane Marie Sørensen, Fredensberg, Thorstrup). Børn: Ottende slægtled nr. 585–587.

170 *Peder Jacobsen*, f. Nr. Nissum 9. august 1880, † 25. maj 1897.

171 *Mette Kathrine Jakobsen Bjerre* (navneforandring), f. Nr. Nissum 5. september 1882, † oktober 1911.

172 *Mariane Bjerre*, f. Nr. Nissum 16. april 1885, † Esbjerg 6. april 1968. Se Bjerre-slægtens Brevdue 1968, side 9 og 11.

∞ 4. oktober 1913 med *Hans Adolf Jensen*, f. Sønder Nissum 4. juni 1888, † Esbjerg 18. september 1958. Købte 1912 Endrupholm med 22 td. htk. i Vester Nykirke for 144.000 kr., hvis udbygninger nedbrændte 1913, derefter ejer af Store Gammelby i Mejrup, Nørre Holmgaard i Møborg, gårdejer i Bækmarksbro i Flynder, Store Blæsbjerg i Mejrup, proprietær på fødegården, den gamle hovedgård Udstrup i

Sønder Nissum fra 1925–32. Senere arbejdsmand i Esbjerg. Har tillige ejet hovedgården Kaas i Lime og Lindtorp i Asp, men beboede ikke disse gårde. (Søn af proprietær, landvæsenskommissær Knud Markus Jensen<sup>52</sup>) og Anna Henriette Burchardi, Udstrup, Sønder Nissum).  
Børn: Ottende slægtled nr. 588–589.

- 173 *Ellen Christine Bjerre*, f. Nr. Nissum 30. december 1887, † 7. april 1949.

∞ 5. august 1909 med *Christian Jul Christiansen*, f. Hvilsager 21. december 1875, † Odense 1. februar 1972. Var indtil 17-års alderen ved landbruget. Opholdt sig i 2 år i New York, derefter 10 år som mejerist i Danmark og beskæftigede sig i 8 måneder ved mejeriarbejde i Cherbourg i Frankrig. Blev derefter uddannet til højskolelærer på Askov Højskole og var 8 år lærer ved Aagaard Højskole. Fra 1916 beskæftiget med ostephandling en gros. Købmand og ost en gros siden 1919. (Søn af smed Christian Frederik Christiansen og Marthe Laursdatter, Termestrup, Hvilsinge, senere i Mørke). Børn: Ottende slægtled nr. 590–592.

*Bertel Jacobsen Bjerre (nr. 47) og Ane Katrine Bertelsens børn:*

- 174 *Ane Marie Bjerre*, f. København 24. oktober 1865, † Dybe 7. februar 1943.

∞ Lomborg 25. maj 1884 med *Jens Thybo Christensen*, f. sst. 11. januar 1856, † Dybe 11. februar 1939. Husmand i Flansmosehus, Dybe. (Søn af gårdejer Christen Jensen og Karen Marie Madsdatter, Øster Thybo, Lomborg). Se Bjerre-slægtens Brevdue 1959, side 27. Børn: Ottende slægtled nr. 593–604.

- 175 *Ane Dorteia Bjerre*, f. Aalborg (Budolfi) 12. september 1867, † Hørning 15. februar 1933. Elev på Mellerup Højskole, lærerinde ved pogeskolen i Raast, Ejsing, forflyttedes 15. oktober 1888 til Hurup<sup>53</sup>) og virkede som lærerinde her til 1894. Se Bjerre-slægtens Brevdue 1957, side 26, 1973, side 32.

∞ Lomborg 3. oktober 1894 med *Lars Martinus Christian Jensen*, f. Hurup 6. maj 1866, † 23. april 1958. Gårdejer. Overtog fødegården i Refs, Hurup, som han solgte 1912. Købte, efter en sommers ophold i Grejsdalen, Nørre Romby i Rom sogn og boede her til april 1913, da han købte den 135 td. ld. store gård, Borregaard i Thy. Boede 1916–18 på Vejbjerggaard, Humlum, og købte efter et års ophold på

Sønderdal i Fabjerg, Volk Møllegaard med tilhørende restauration i Essenbæk i oktober 1918. Opgav 1926 restaurationen, da interessen hos befolkningen mere gik til stranden, hvorved den mistede sin betydning. Mølleriet var ikke mere indbringende, og landbrugsmæssig set var gården ikke god, hvorfor han 1932 solgte Volk Mølle og flyttede til Hørning. (Søn af gårdejer Jens Madsen og Karen Andersdatter, Refs, Hurup). Børn: Ottende slægtled nr. 605–615.

- 176 *Jakob Bjerre*, f. Vebbestrup 19. april 1870, † på Gammel Skovridergaard ved Silkeborg 10. marts 1931, begr. i Lomborg. Ingeniør. Oprindelig landmand og møllebygger. Rejste efter endt militærtjeneste som hornblæser i Viborg til København for at tage maskiningeniøreksamen, kand. polyt. 1903, assistent ved Den polytekniske Lærestalts landmålingsøvelse 1903, ingeniør ved Dansk Vind Elektricitets Selskab 1903–12 og projekterede i dette tidsrum 150 elektricitetsværker, privat ingeniør i Askov, Malt, 1. april 1931. Jurisdirektionsformand i Forenede Motorejere fra 1915, justitsministeriets sagkyndige i Automobilsager for Gørding-Malt og Andst-Slog herreder 1923, medlem af Askov menighedsråd. Har sammen med Poul la Cour udgivet „Landlege elektricitetsværker“. Nekrolog i „Ingeniøren“ 1931, s. 191, og „Elektroteknikeren“ 1931, s. 123<sup>54</sup>).

∞ 1. Lomborg 2. juni 1904 med *Ane Margrethe Jensen*, f. Nykøbing M. 25. september 1864, † 25. oktober 1925, begr. i Lomborg. (Datter af klejnsmed Peder Jensen [Gade] og Caroline Birgithe Nørsløw, Nykøbing M.).

∞ 2. Lemvig (rådhus) 18. marts 1927 med *Petra Paakjær*, f. Hygum 20. februar 1897. Se nr. 410. Søn: Ottende slægtled nr. 616.

- 177 *Mads Fiskbæk Bjerre*, f. Vebbestrup 19. august 1872, † Lomborg 6. januar 1945. Gårdejer. Overtog 1895 Lomborg Kirkegaard, som han havde til 1933, da han overdrog den til en søn, hvorefter han flyttede til Kirkely, Lomborg, hvor faderen boede i mange år, efter at have taget afsked som lærer. Bestyrelsesmedlem i hjælpekasen og i forskellige foreninger. Skønt han selv ejede en stor gård, var han meget interesseret i husmandsbevægelsen, da den begyndte i Lemvigegnen, og var med til at starte en husmandsforening i Bonnet, men trak sig senere tilbage fra arbejdet, fordi han havde for mange tønder land<sup>55</sup>). Se Bjerre-slægtens Brevdue 1954, side 23, 1965, side 8, 1972, side 15, 1973, side 5 og 1973, side 41.

∞ 14. maj 1896 med *Martine Engsnap* (navneforandring), f. Vejrum

5. februar 1874, † Lomborg 2. januar 1946. (Datter af gårdejer Christen Christensen og Birgitte Nielsen, Engsnap, Vejrum). Børn: Ottende slægtled nr. 617–630.
- 178 *Bertel Bjerre*, f. Lomborg 26. oktober 1875, † Taars 22. januar 1937. Sognepræst. Student fra Viborg 1896, kandt. theol. 11. juni 1903, uordineret medhjælper hos sognepræst Gravers Kristian Jakobsen Bjerre (nr. 103) i Pedersborg og Kindertofte ved Sorø 1. oktober 1903, midlertidig ordineret sst. som medhjælper 13. april 1904, kapellan ved Høve og Havrebjerg Frimenighed 1. november 1906 til 1. marts 1907, derefter i Ringsted, Haring og Stagstrup, i Randers 1. august 1907, Fruering og Vitved 1. november 1908, sognepræst i Alrød 23. september 1909<sup>40</sup>), derefter i Lem og Vejby og fra 1923 i Taars. Deltog med iver i menighedsarbejdet, oprettede 1925 en bibelkreds i Taars og virkede for oprettelsen af en valgmenighed i sognet. Intereserede sig for bogtrykkerkunsten og havde en sættekasse med typer stående i studereværelset ved siden af skrivebordet. Satte selv forskellige småting, som han lod bogtrykker Adelstorp, Østervrå, trykke. Intereserede sig ligeledes for bogbinderi og havde bogbinderværktøjet stående i studereværelset. Har foruden en del opbyggelige artikler i „Dansk Folketidende“, sammen med hustruen skrevet „Nogle træk om Jakob Bjerre og Ane Marie i Nissumby“, 1903, „Strøtanker om Jesu liv“, 1907, og „Vor julehilsen“, 1905–1907, samt medudgiver af „Stamtavle over Bjerre-slægten fra Bjerre i Sir ved Holstebro“, 1. udgave. Den 22. januar 1937 havde han haft konfirmander om formiddagen og fortalt meget om sit hjem og sine forældre. Da konfirmanderne var gået, bar han 30 kurve tørv ind til centralvarmeanlægget, dernæst ville han tage et bad, men styrtede om på vej ind til badeværelset, ramt af et hjerteslag. Se i øvrigt J. Lomholt Hansen: „Pastor Bertel Bjerre, Taars“, 1947, hvor portræt af pastor Bjerre og hustru findes. Se Bjerre-slægtens Brevdue 1957, side 31 og 37, 1960, side 23, 1966, side 35.
- ∞ Rom sogn 25. september 1903 med *Mariane Dalgaard*, f. Lomborg 12. september 1875, † Taars 4. december 1954. (Datter af gårdejer Daniel Madsen Dalgaard og Maren Pedersen, Møltrup, Lomborg). Børn: Ottende slægtled nr. 631–632.
- 179 *Peter Lund Bjerre*, f. Lomborg 1. maj 1878, † Minnesota 10. januar 1952. Præst. Opholdt sig i Des Moines, Iowa, U.S.A. 1901–05. Derefter præst ved Stevns Frimenighed, rejste 1907 tilbage til U.S.A., en

kort tid bosat i Nord Dakota, derefter i St. Poul, Minnesota, og har siden 1910 boet i Minneapolis, Minnesota. Fængsels- og hospitalspræst. Se Bjerre-slægtens Brevdue 1963, side 36.

∞ Des Moines, Iowa, 7. juni 1901 med *Idun Agnete Christensen*, f. Stege landsogn 6. februar 1880, † Californien 12. februar 1962. (Datter af typograf Ludvig Christensen og Frederikke Margrethe Sørensen, Rødkilde, Stege landsogn, senere i København). Børn: Ottende slægtled nr. 633–639.

- 180 *Siliam Martin Bjerre*, f. Lomborg 16. september 1880, † Fredericia 3. januar 1941, begr. i Skive. Direktør, opfinder. Kom 16 år gammel i mejerilære hos Esper Andersen, Jebjerg, men det var først og fremmest mejeriets maskiner og mekanik, der interesserede ham. Da der skulle installeres en dampmaskine på mejeriet, samlede den unge mejerieleve hele maskinen. Da elektriciteten begyndte at komme frem som belysning, var Jebjerg Mejeri det første mejeri i Salling, der fik lys installeret, og det blev bestemmende for hele hans fremtid. Han nedsatte sig som installatør i Jebjerg, flyttede derefter til Skive, hvor han drev forretning til han 1918 købte Skive Jernstøberi, hvor han installerede den elektriske forretning, samtidig med jernstøberiet førtes videre. Monterede elektricitetsværker, bl. a. højspændingsværkerne i Skive, Karslgaard, Midtjylland, Sydøstjylland og en del i Sønderjylland. Opfinder af gyrokværnen, den selvregulerende kværn, hvorpå han tog patent over størstedelen af verden, og gjorde flere andre opfindelser. Da jernstøberiet overgik til aktieselskab, ansattes han som administrerende direktør. Nekrolog i „Skive Venstreblad“ 4. januar 1941 og i „Skive Folkeblad“ s. d. Se Bjerre-slægtens Brevdue 1962, side 34.

∞ Jebjerg 29. november 1904 med *Ane Boel Pedersen*, f. sst. 8. juni 1879, † Fredericia 26. januar 1966. (Datter af gårdejer Mehlsen Pedersen og Marie Kirstine Simonsen, Jebjerggaard, Jebjerg). Søn: Ottende slægtled nr. 640.

- 181 *Kristian Bjerre*, f. Lomborg 21. marts 1883, † sst. 3. juni s. a.
- 182 *Anker Bjerre*, f. Lomborg 26. august 1884, † 11. marts 1957. Lærer. Højskolelærer i sang og gymnastik ved Skamlingsbankens Højskole 1905 og ved Grundtvigs Højskole ved Lyngby 1907. Studerede sang og gymnastik i København 1907–11, henholdsvis for sangens vedkommende hos operasanger Carl Madsen og kammersanger Niels Hansen, og for gymnastikkens vedkommende på Statens Lærerhøjskole. Læste hos kgl. skuespiller Peder Jerndorff, der skaffede ham et legat



5 brødre fra „Søllergård“ i Vejrum

Kristen (90 år), Jacob (86 år), Niels (78 år), Frede (75 år), Christian (73 år).  
tilsammen 402 år

på 800 kr. Gennemgik 1. klasse på Blågårds Seminarium, men forlod seminariet og blev 1911 lærer i sang og gymnastik ved Neksø Seminarium og Realskole. Efter seminariets nedlæggelse 1918 ansat som tegnelærer ved Neksø tekniske Skole. Sløjdlærereksamen fra Askov Højskole 1923. Medstifter af „Venstres Ungdom“ på Bornholm 1914 og bestyrelsesmedlem i flere år, bestyrelsesmedlem i partiet Venstres amtsbestyrelse. Se Bjerre-slægtens Brevdue 1957, side 17 og 18.

∞ 10. juni 1916 med *Mary Johanne Madsen*, f. Rønne 4. april 1892. Medstifter af Bornholms første husmoderforening i Neksø 1938, bestyrelsesmedlem og foreningens sekretær. Har været meget virksom ved oprettelsen af 8 husmoderforeninger på Bornholm. Gjorde et stort arbejde for Nexø's befolkning efter det russiske bombardement i 1945. Hun forestod bispisningen af cr. 4000 flygtninge fra østlandene, og senere forestod hun uddelingen af det indsamlede tøj og møbler til de udbombede familier. Hun var formand for D.K.B. og har fået civilforsvarets hæderstegn og fortjenstmedalje for sin indsats. Var





Jacob Bjerre (nr. 186)  
samlede mange af de oplysninger,  
som stamtavlen bygger på

medlem af Nexø byråd fra 1948 til 1970. (Datter af sømand Jens Peter Madsen og Hedvig Marie Kure, Rønne). Børn: Ottende slægtled nr. 641–644.

*Jens Stokholm Jacobsen Bjerre (nr. 48) og Maren Kristensens børn:*

- 183 *Christen Søllergaard Bjerre*, f. Vejrum 19. februar 1870, † sst. 4. maj 1871.
- 184 *Kristen Ingvard Bjerre*, f. Vejrum 29. juni 1871, † Humlebæk 25. marts 1965. Mejerist, forpagter. Lærte mejeri 1880–90, opholdt sig derefter som uldhandler i Norge til 1893, rejste hjem for at aftjene værnepligten og kom derefter på mejeriskole. Kontrolassistent og assistent ved fodringsforsøgene på Rosvang, Sønder Elkjær og Langholt. Rejste 1900 til Polen, var 1 år mejerist på et gods ved Warschau og 1 år på et gods i nærheden af Krakow. Byggede og drev 7 mejerier for et aktieselskab og ordnede tillige starten af det første andelsslagteri i 1911. Rejste på grund af politiske uroligheder i Polen tilbage til Danmark og forpagtede statens ejendom, „Det gamle Toldsted“ i Humlebæk. Se Bjerre-slægtens Brevdue 1957, side 38.
- ∞ 12. september 1906 med *Henriette Elise Thejlgaard*, f. Grønbæk 4. januar 1885, † Humlebæk 27. juni 1961. (Datter af bager Søren Hansen Thejlgaard og Birthe Kirstine Andreasen, Allinggaard Mark, Grønbæk). Børn: Ottende slægtled nr. 645–647.
- 185 *Ane Marie Bjerre*, f. Vejrum 19. juli 1873, † 2. juni 1956.



Jacob Bjerre, Idumlund,  
på talerstolen  
ved jubilæumsfesten 1948

- ∞ 27. oktober 1898 med *Jens Bjerre*, f. Naur 22. februar 1874, † 18. november 1962. Gårdejer i Bisgaard, Borbjerg. Se nr. 215.
- 186 *Jacob Bjerre*, f. Vejrum 13. marts 1875, † 24. marts 1966. Gårdejer i Idumlund, Idum. Se Bjerre-slægtens Brevdue 1966, side 3.
- ∞ 16. november 1910 med *Mette Kirstine Lund Henriksen*, f. Idum 6. august 1881, † Tvis 13. januar 1968. (Datter af gårdejer Peder Christian Østerlund Henriksen og Mette Marie Jensen, Idumlund, Idum). Datter: Ottende slægtled nr. 648.
- 187 *Bernhard Ingemann Bjerre*, f. Vejrum 2. maj 1877, † Holstebro 24. august 1956. Gårdejer i Engsnap, Vejrum, købte senere broderens (nr. 191) gård på Vester Bymark, Holstebro, og kaldte den „Fredegaard“. Billede af Engsnap findes i J. C. B. la Cour: „Danske Gaarde“ II, s. 726. Se Bjerre-slægtens Brevdue 1958, side 8.
- ∞ 16. marts 1907 med *Agnes Kirstine Engsnap* (navneforandring), f. Vejrum 14. april 1888. Se nr. 307. Børn: Ottende slægtled nr. 649–661.
- 188 *Inger Bjerre*, f. Vejrum 25. august 1879, † Nr. Nissum 7. april 1944.
- ∞ 14. november 1907 med *Christen Pedersen Nygaard*, f. Nr. Nissum 30. juni 1878, † 25. november 1964. Gårdejer i Lønbøgegaard, Nr.

- Nissum. (Søn af gårdejer Peder David Madsen og Maren Christensen, Nygaard, Nr. Nissum). Børn: Ottende slægtled nr. 662–663.
- 189 *Sidsel Marie Bjerre*, f. Vejrum 10. oktober 1881, † Holstebro 9. november 1963. Se Bjerre-slægtens Brevdue 1963, side 44.  
∞ 20. oktober 1923 med *Markus Jakob Andreas Kristiansen*, f. Engbjerg 28. januar 1923, † 26. juni 1961. Gårdejer i Søllergaard, Vejrum. Se nr. 201.
- 190 *Niels Bjerre*, f. Vejrum 5. november 1883. Gårdejer i Majgaard, Naur. Se Bjerre-slægtens Brevdue 1969, side 33, 1973, side 12 og 29, 1974, forsidebillede, side 52, 1975, side 40.  
∞ 1. juni 1913 med *Karen Hansen*, f. Sir 24. august 1888, † Naur 2. september 1969. (Datter af gårdmand Niels Kristian Hansen og Sidsel Kathrine Nielsen, Sønder Ballegaard, Sir).
- 191 *Frede Bjerre*, f. Vejrum 7. marts 1886. Gårdejer i Overgaard, Sir, byttede ved giftermålet denne gård med en gård på Vester Bymark, Holstebro, som han solgte til broderen, Bernhard Ingemann (nr. 187), og bor nu i Fruens Bøge, Odense. Se Bjerre-slægtens Brevdue 1949, side 14.  
∞ 12. maj 1921 med *Mariane Agger*, f. Hygum 15. november 1890. Assistent ved postvæsenet. (Datter af sognepræst Jens Peter Agger og Hansine Marie Christensen, Hygum). Børn: Ottende slægtled nr. 664–665.
- 192 *Mariane Bjerre*, f. Vejrum 22. april 1887, † sst. 31. marts 1888.
- 193 *Christian Peder Bjerre*, f. Vejrum 3. august 1888, † Vorup 10. juli 1974. Landmand på Vorup Mark, Vorup.  
∞ Lemvig (valgmenighed) 12. maj 1923 med *Hedvig Astrid Lund*, f. Engbjerg 25. juli 1901, † 26. august 1961. (Datter af gårdejer Eskild Lund og Erica Sørine Eriksen, Vesterlund, Engbjerg).
- 194 *Mette Petrea Bjerre*, f. Vejrum 4. oktober 1891, † sst. 22. maj 1908.

*Ane Jacobsen Bjerre (nr. 50) og Jens Poul Kristiansens børn:*

- 195 *Jacob Bjerre Christiansen*, f. Engbjerg 20. december 1873, † sst. 29. januar 1882.
- 196 *Ane Marie Bjerre Christiansen*, f. Engbjerg 15. juli 1875, † 15. marts 1955.  
∞ 31. oktober 1900 med *Gravers Kjærgaard Graversen*, f. Sir 2. de-

- ember 1876, † sst. 13. september 1943. Gårdejer i Brunsholm, senere i Gaasager, Sir. Se nr. 243.
- 197 *Frederik Engelhardt Christiansen*, f. Engbjerg 17. april 1877, † sst. 11. oktober 1956. Arbejdsmand i Strande. Ugift.
- 198 *Nikoline Nielsine Kristiansen*, f. Engbjerg 25. juli 1878, † Sundby Hosp. 22. juli 1951.  
 ∞ 25. november 1898 med *Martin Georg Jensen*, f. Vejerslev 23. april 1874, † Silkeborg 21. juni 1932. Møller, uddeler samt forretningsfører i Pederstrup i Vinderslev, Tostrup i Vellev, Frederiksdal i Kragelund og i Silkeborg. (Søn af husmand Mikkel Jensen og Kirsten Marie Jensen, Borre, Vejerslev). Børn: Ottende slægtled nr. 666–674.
- 199 *Jensine Andrea Christiansen*, f. Engbjerg 28. september 1880, † sst. 14. december 1881.
- 200 *Markus Lund Kristiansen*, f. Engbjerg 1. april 1882, † 3. august s. år.
- 201 *Markus Jakob Andreas Kristiansen*, f. Engbjerg 28. januar 1885, † 26. juni 1961. Gårdejer i Søllergaard, Vejrum.  
 ∞ 20. oktober 1923 med *Sidsel Marie Bjerre*, f. Vejrum 10. oktober 1881, † 9. november 1963. Se nr. 189. Søn: Ottende slægtled nr. 675.
- 202 *Peter Bjerre Kristiansen*, f. Engbjerg 11. februar 1886, † juli 1958. Malersvend i Oslo. Ugift. Se Bjerre-slægtens Brevdue 1954, side 22.
- 203 *Mariane Bjerre Kristiansen*, f. Engbjerg 6. september 1887, † sst. 23. oktober s. år.
- 204 *Sidsel Bjerre Kristiansen*, f. Engbjerg 6. september 1887, † sst. 17. oktober s. år.

*Mariane Jacobsen Bjerre (nr. 51) og Niels Christian Nyholms børn:*

- 205 *Anne Marie Bjerre Nyholm* (navneforandring), f. Nr. Nissum 7. august 1876, † Nr. Lem 14. februar 1941, begr. i Nr. Nissum. Gårdejer i Dalsgaard, Nr. Lem.
- 206 *Jakob Bjerre Nyholm* (navneforandring), f. Nr. Nissum 3. november 1878, † Nr. Nissum 11. august 1961. Gårdejer i Nyholm, Nr. Nissum.  
 ∞ Resen 28. december 1921 med *Kirstine Dortebe Laursen*, f. Odby 12. oktober 1893, † 11. jan. 1971. (Datter af husmand Poul Nielsen Laursen og Mette Katrine Poulsen, Odby). Se Bjerre-slægtens Brevdue 1971, side 35. Børn: Ottende slægtled nr. 676–679.
- 207 *Jens Jensen*, f. Nr. Nissum 18. oktober 1880, † s. dag.

- 208 *Jens Bjerre Nyholm* (navneforandring), f. Nr. Nissum 6. november 1881, † 1. december 1946. Gårdejer i Dalsgaard, Nr. Lem.
- 209 *Kirstine Jensen*, f. Nr. Nissum 22. februar 1883, † sst. 22. juli s. år.
- 210 *Niels Marinus Jensen*, f. Nr. Nissum 13. maj 1884, † sst. 3. juni s. år.

*Kristen Bertelsen Bjerre (nr. 53) og Sidsel Jacobsen Bjerres (nr. 44) børn:*

- 211 *Karen Christensen Bjerre*, f. Naur 21. juli 1861, † Engbjerg 6. september 1888.  
 ∞ Borbjerg 25. september 1885 med *Eskild Jensen Lund*, f. Engbjerg 19. juni 1851, † Dagsved, Langå, 4. november 1930. Gårdejer i Vesterlund, Engbjerg. (Søn af gårdejer Jens Christensen Lund og Kirstine Eskildsdatter Vinkel, Vesterlund, Engbjerg). Søn: Ottende slægtled nr. 680.
- 212 *Ane Marie Christensen Bjerre*, f. Naur 17. april 1864, † sst. 4. maj 1865.

*Kristen Bertelsen Bjerre (nr. 53) og Ane Kirstine Jensens børn:*

- 213 *Bertel Christensen Bjerre*, f. Naur 20. december 1868, † Holstebro 21. marts 1950. Mejeribestyrer. Elev på andelsmejeriet Brødbæk, Borbjerg, 1. april 1887, mejeribestyrer for andelsmejeriet Hajsland, Borbjerg, 1890–91, aftjente sin værnepligt og gik i den tid på vinteraftenskole, der afholdtes for soldaterne. Første-mejerist ved Skærum Andelsmejeri 1. november 1892, bestyrer for andelsmejeriet Hornshøj, Mejrup, fra sommeren 1893 til 1935, og bosatte sig derefter i Holstebro. Formand for Mejrup Sogneråd 1912–13, for Mejeriforeningen i Ringkøbing amts nordre kreds 1919–20, revisor i Mejrup Sparekasse. Har modtaget 6 sølvmedaljer og flere andre udmærkelser for smør<sup>56</sup>). Portræt „Dansk Portrætgalleri“ III.  
 ∞ Holstebro (valgmenighed) 31. oktober 1893 med *Marie Godballe Moustgaard*, f. Holstebro 5. januar 1868, † sst. 12. maj 1947. Mistede 7 år gammel moderen og kom til en morbroder, der var forpagter af Idum præstegård. Kom 17 år gammel i mejeri- og husholdningslære i Nørtang, Ulfborg. Fik ved Kvindernes Udstilling 1895 i København den højeste karakter, der er givet for smør her i landet, og modtog en stor sølvpræmie og en porcellænsplatte, hvorpå står:

- „Hædersdiplom fra Kvindernes Udstilling 1895“. Løste sognebånd til Holstebro Valgmenighed. (Datter af tømrer Kristen Moustgaard og Kristiane Madsen, Holstebro). Se Bjerre-slægtens Brevdue 1953, side 13. Børn: Ottende slægtled nr. 681–682.
- 214 *Sidsel Christensen Bjerre*, f. Naur 5. januar 1871, † 6. august 1964. ∞ 30. juni 1896 med *Jens Nielsen*, f. Vester Egesborg 27. maj 1870, † 25. december 1952. Mejeribestyrer for Baarse Mejeri, købmand i Trælløse, Skelby. (Søn af parcellist Niels Pedersen og Karen Marie Jensdatter, Skovmølle, Vester Egesborg). Børn: Ottende slægtled nr. 683–689.
- 215 *Jens Bjerre*, f. Naur 22. februar 1874, † Borbjerg 18. november 1962. Gårdejer i Bisgaard, Borbjerg, matr. nr. 7a, htk. 3.1.0.1/2. Billede af gården og familien findes i J. C. B. la Cour: „Danske Gaarde“, III. samling, s. 915. Se Bjerre-slægtens Brevdue 1962, side 39. ∞ 27. oktober 1898 med *Ane Marie Bjerre*, f. Vejrum 19. juli 1873, † Borbjerg 2. juni 1956. Se 185. Børn: Ottende slægtled nr. 690–701.
- 216 *Peder Christian Christensen Bjerre*, f. Naur 10. juli 1876, † Borbjerg 3. juni 1947. Gårdejer i Øster Kalbjerg, Borbjerg. ∞ 10. marts 1908 med *Kristiane Jensen*, f. Mejrup 16. februar 1883, † Borbjerg 23. august 1961. (Datter af fæstegårdmand Anders Jensen og Ane Kathrine Bertelsen, Sønder Hornshøj, Mejrup). Børn: Ottende slægtled nr. 702–703.

*Søren Bertelsen Bjerre (nr. 54) og Karen Madsens børn:*

- 217 *Peder Risum Bertelsen*, f. Borbjerg 6. september 1865, † 29. februar 1896.
- 218 *Bertel Bertelsen (Risum)*, f. Borbjerg 20. oktober 1866, † sst. 12. oktober 1927. Gårdejer i Nørre Risum, Borbjerg. Se Bjerre-slægtens Brevdue 1953, side 12. ∞ 26. april 1900 med *Else Jensine Jensen*, f. Borbjerg 18. juli 1877, † Borbjerg 24. april 1964. (Datter af gårdmand Christoffer Jensen [Damgaard] og Inger Julsgaard, Sønder Damgaard, Borbjerg). Børn: Ottende slægtled nr. 704–712.
- 219 *Ingeborg Bertelsen*, f. Borbjerg 28. september 1869, † Holstebro 12. september 1963. Se Bjerre-slægtens Brevdue 1963, side 43. ∞ 26. oktober 1893 med *Jens Damgaard Ascanius*<sup>57)</sup>, f. Borbjerg 15. august 1868, † 12. december 1960. Gårdejer i Nørre Damgaard,

Borbjerg, rentier i Holstebro. (Søn af indsidder, senere gårdejer Hans Meldvei Ascanius og Ane Jensen, Nørre Damgaard, Borbjerg). Børn: Ottende slægtled nr. 713–719.

- 220 *Mads Bertelsen*, f. Borbjerg 24. marts 1870, † Holstebro 14. august 1939. Husmand i Præstmark, Vejrum, rentier i Holstebro. Ugift.
- 221 *Karen Bertelsen*, f. Borbjerg 31. januar 1872, † Mejrup 13. april 1946. ∞ 22. februar 1900 med *Jens Pedersen [Noes]*, f. Mejrup 26. december 1862, † sst. 3. september 1928. Gårdejer i Noes, Mejrup. (Søn af gårdfæster Peder Jensen [Noes] og Ellen Marie Madsen, Noes, Mejrup). Børn: Ottende slægtled nr. 720–727.

*Ane Marie Bertelsen Bjerre (nr. 56) og Søren Jensen Overlunds børn:*

- 222 *Cathrine Jensen*, f. Naur 2. juli 1872, † sst. 20. juli s. år.
- 223 *Cathrine Sørensen Overlund*, f. Naur 5. juni 1873, † 20. januar 1893.
- 224 *Karen Sørensen Overlund*, f. Naur 9. december 1874, † sst. 3. marts 1883.
- 225 *Jens Sørensen Overlund*, f. Naur 16. juli 1876, † 2. maj 1917 i Overlund, Naur, Ugift.
- 226 *Bertel Sørensen Overlund*, f. Naur 14. maj 1878, † sst. 15. maj s. år.
- 227 *Mette Marie Sørensen Overlund*, f. Naur 14. maj 1878, † sst. 15. maj s. år.
- 228 *Bertel Sørensen Overlund*, f. Naur 10. september 1879, † Holstebro 16. april 1968. Gårdejer i Overlund, Naur, derefter i Gundersborg, Sir, senere bosat i Holstebro. Se Bjerre-slægtens Brevdue 1968, side 34. ∞ 30. oktober 1909 med *Ane Jørgensen Kirkegaard*, f. Måbjerg 1. august 1886, † Holstebro 12. april 1975. (Datter af gårdejer Jørgen Kirkegaard og Johanne Mikkelsen, Kirkegaard, Måbjerg). Børn: Ottende slægtled nr. 728–729.
- 229 *Mette Marie Sørensen Overlund*, f. Naur 8. marts 1881, † Holstebro 31. december 1927, begr. i Vejrum. ∞ 19. oktober 1904 med *Hans Adolf Jensen Kjærgaard*, f. Nr. Nisum 2. september 1877, † Holstebro 2. februar 1957. Gårdejer i Tolsgaard, Vejrum, formand for hingsteforsikringen „Danmark“, Holstebro. (Søn af gårdejer Søren Jensen Kjærgaard og Ane Jensen, Nørre Østergaard, Nr. Nisum). Datter: Ottende slægtled nr. 730.
- 230 *Maren Sørensen Overlund*, f. Naur 3. februar 1883, † Måbjerg 15. april 1945.

- ∞ med *Mads Kjærgaard Graversen Godrim*, f. Sir 15. december 1880, † 14. september 1966. Gårdejer i Bjerregaard, Måbjerg. Se nr. 245.
- 231 *Martine Sørensen Overlund*, f. Naur 21. december 1884, † sst. s. dag.

*Peder Bertelsen Bjerre (nr. 57) og Kirsten Marie Graversens (nr. 74) børn:*

- 232 *Dorte Marie Nielsine Pedersen Bjerre*, f. Sir 18. januar 1872, † Holstebro 9. maj 1932.  
∞ Holstebro 29. november 1901 med *Peder Christian Olesen*, f. Sevel 18. maj 1879, † Holstebro 13. august 1968. Arbejdsmand i Naur, i Nørre Omme i Måbjerg og i Holstebro. (Søn af boelsmand Ole Jensen og Ane Jensine Pedersen, Sevel). Børn: Ottende slægtled nr. 731–735.
- 233 *Bertel Pedersen Bjerre*, f. Sir 30. april 1873, † Gjern 10. november 1952. Havde i mange år „Skive Badeanstalt“, en kort tid tre små landejendomme, bl. a. Havelv i Grønbæk, derefter ejer af cementstøberiet i Gjern, og boede siden på hvilehjemmet sst.  
∞ Grønbæk 27. august 1907 med *Christine Olesen*, f. sst. 16. januar 1872, † Åbyhøj 23. januar 1955. (Datter af færgemand Johan Olesen og Christiane Andersen, Ans, Grønbæk).
- 234 *Gravers Pedersens Bjerre*, f. Sir 19. januar 1875, † Holstebro 5. januar 1941. Bogbinder i Holstebro. Ugift.

*Mads Bertelsen Bjerre (nr. 59) og Maren Kristensen Hyldgaards børn:*

- 235 *Karen Madsen Bjerre*, f. Sir 28. oktober 1882, † Gimsing 15. marts 1954.  
∞ 3. maj 1904 med *Bendt Hillersborg* (navneforandring), f. Gimsing 16. januar 1877, † Gimsing 25. august 1949. Gårdejer i Hillersborg, Gimsing, senere Rolykke, Holstebro, sparekassedirektør. Formand for Ringkøbing amts Indkøbsforening for Foderstoffer og for Ringkøbing amts Vareindkøbsforening. (Søn af gårdejer Christen Jensen og Anne Margrethe Sørensen, Hillersborg, Gimsing). Børn: Ottende slægtled nr. 736–744.
- 236 *Bertel Madsen Bjerre*, f. Sir 2. august 1884, † Vrejlev 12. juli 1946. Gårdejer i Guldager, Vrejlev. Mange offentlige hverv i sogneråd, menighedsråd, forskellige landbrugsudvalg, formand for „Kirkeligt Samfund, Hjørring amt“, medlem af samme forenings landsstyrelse.



medlem af „Det kirkelige udvalg 1921“. Formand for grundforbedringsudvalget for Hjørring amt. Vandt i 1924 en delt førsteplads i en prisopgave om bælplanter, udsat af „Det kongelige danske Landhusholdningsselskab“ i hvis bestyrelse han senere fik sæde. Kort omtalt med portræt i J. Lomholt Hansens: „Pastor Bertel Bjerre, Taars“, 1947, s. 14. Se Bjerre-slægtens Brevdue 1956, side 3, 1961, side 3 og 6. ∞ 1. Serritslev 20. september 1912 med *Kirstine Krustrup Jensen (Bøgeskov)*, f. Vrejlev 8. juli 1894, † sst. 25. marts 1917, begr. i Serritslev. (Datter af gårdejer Martin Jensen og Sine Nielsen, Aarupgaard, Vrejlev)<sup>58</sup>). Børn: Ottende slægtled nr. 745–746.

∞ 2. Hjørring (borgerlig vielse) 25. oktober 1918 med *Ane Kirstine Larsen Krustrup*, f. Tårs 26. januar 1880, † 1. august 1964. Uddannet hos hande!sgartner Iversen, Odder, og hos hande!sgartner H. Gram, Svendborg, elev på Arslev Havebrugsskole og Højskole, lærerinde ved Arslev Havebrugsskole 1912–15, gartner og lærerinde ved Borris Landbrugsskole 1915, ved Løvstrupgaard børnehjem og ved Udby pgehjem 1916<sup>59</sup>). Kort omtale og portræt i ovennævnte bog. (Datter af gårdejer Lars Peder Nielsen [Krustrup] og Ane Katrine Andersen, Hvidsten, Tårs). Børn: Ottende slægtled nr. 747–748.

237 *Ingeborg Madsen Bjerre*, f. Sir 6. januar 1886, † Holstebro 10. august 1950. Gårdejerske i Vester Store Bjerre, Sir. Ugift.

238 *Kristen Madsen Bjerre*, f. Sir 1. april 1888, † Sir 20. oktober 1959. Gårdejer i Gade, Sir.

∞ 1. april 1913 med *Ane Margrete Henriksen*, f. Idum 28. juli 1890, † Holstebro 23. april 1966. (Datter af gårdejer Jens Laurids Henriksen og Christiane Jensen, Stovstrup, Idum). Se Bjerre-slægtens Brevdue 1967, side 32. Børn: Ottende slægtled nr. 749–758.

239 *Maren Madsen Bjerre*, f. Sir 13. februar 1891, † Holstebro 10. december 1969. Gårdejerske i Store Bjerre, Sir. Ugift. Se Bjerre-slægtens Brevdue 1970, side 27.

*Gravers Bertelsen Bjerre (nr. 61) og Kirsten Marie Graversens (nr. 74) børn:*

240 *Karen Graversen Bjerre*, f. Sir 23. januar 1883, † sst. 17. april 1885.

241 *Peder Graversen Bjerre*, f. Sir 1. april 1885. Gårdejer i Alstruplund, Naur.

∞ 3. december 1916 med *Alma Hansen*, f. Sir 18. oktober 1895, †

Holstebro 21. september 1969. (Datter af gårdejer Niels Kr. Hansen og Sidsel Kathrine Nielsen, Gundersborg, Sir). Se Bjerre-slægtens Brevdue 1969, side 32.

*Gravers Graversen (Godrim) (nr. 78) og Mariane Bertelsen Bjerres (nr. 58) børn:*

- 242 *Sidsel Graversen*, f. Sir 6. januar 1875, † sst. 4. januar 1877.
- 243 *Gravers Kjærgaard Graversen*, f. Sir 2. december 1876, † sst. 13. september 1943. Gårdejer i Brunsholm, senere i Gaasager, Sir.  
∞ 31. oktober 1900 med *Ane Marie Bjerre Christiansen*, f. Engbjerg 15. juli 1875, † 15. marts 1955. Se nr. 196. Se Bjerre-slægtens Brevdue 1957, side 41. Børn: Ottende slægtled nr. 759–770.
- 244 *Bertel Bjerre Graversen Godrim* (navneforandring), f. Sir 26. november 1878, † Måbjerg 26. maj 1933, begr. i Sir. Gårdejer i Visgaard, Vejrum.  
∞ 16. april 1916 med *Christine Jensen*, f. Helsing 14. april 1879, † 31. maj 1952. (Datter af bådfører Jens Hansen og Johanne Marie Madsen, Reersø, Helsing). Børn: Ottende slægtled nr. 771–772.
- 245 *Mads Kjærgaard Graversen Godrim* (navneforandring), f. Sir 15. december 1880, † 14. september 1966. Gårdejer i Bjerregaard, Måbjerg. Se Bjerre-slægtens Brevdue 1967, side 32.  
∞ med *Maren Sørensen Overlund*, f. Naur 3. februar 1883, † Måbjerg 15. april 1945. Se nr. 230. Børn: Ottende slægtled nr. 773–777.
- 246 *Karen Bjerre Graversen Godrim* (navneforandring), f. Sir 19. oktober 1882, † 18. august 1960. Ugift.
- 247 *Alfred Graversen Godrim* (navneforandring), f. Sir 29. november 1884, † Holstebro 22. august 1946 efter ulykkestilfælde. Gårdejer i Ny Agerbæk, Mejrup.  
∞ 29. oktober 1911 med *Dorthea Kristine Nielsen Hald*, f. Måbjerg 14. juni 1880, † 25. august 1956. (Datter af husmand Peder Nielsen Hald og Katrine Bolette Pedersen, Nørlund Mark, Måbjerg). Børn: Ottende slægtled nr. 778–781.
- 248 *Peter Bjerre Graversen Godrim* (navneforandring), f. Sir 20. november 1886, † 21. august 1967, begr. i Sir. Gårdejer i Døes, Måbjerg, derefter i Pilgaard, Timring. Se Bjerre-slægtens Brevdue 1967, side 32.  
∞ 12. april 1918 med *Anna Pedersen Særkjær*, f. Naur 29. juni 1894, † Holstebro 28. september 1971. (Datter af gårdejer Peder Særkjær

og Nielsine Kjærgaard, Overgaard, Naur). Børn: Ottende slægtled nr. 782–785.

- 249 *Kristen Graversen Godrim* (navneforandring), f. Sir 12. juni 1890. Gårdejer i Godrim, Sir. Ugift.

*Søren Kjærgaard (nr. 80) og Sidsel Bertelsen Bjerres (nr. 60) børn:*

- 250 *Mads Sørensen Kjærgaard*, f. Naur 9. august 1878, † Holstebro 4. april 1960. Gårdejer i Øster Kobberup, Mejrup, senere bosiddende i Holstebro. Se Bjerre-slægtens Brevdue 1974, side 50.

∞ Mejrup 7. december 1905 med *Madsine Johanne Pedersen*, f. sst. 3. august 1879, † Holstebro 16. oktober 1974. (Datter af fæstegårdmand Peder Jensen [Noes] og Ellen Marie Madsen, Noes, Mejrup). Børn: Ottende slægtled nr. 786–789.

- 251 *Sissel Sørensen Kjærgaard*, f. Naur 17. marts 1880, † Holstebro 24. november 1948. Elev på Ollerup Højskole 1901 og 1902. Bosatte sig efter mandens død i Holstebro.

∞ 31. oktober 1907 med *Niels Peter Bech*, f. Grensten 27. oktober 1857, † Vejrum 13. januar 1913. Lærer. Dimitteret fra Gedved 1883, hjælpelærer i 2 år hos faderen i Grensten, hjælpelærer i Sir, lærer ved Vejrum søndre Skole 1. maj 1888. [∞ 1. med Else Marie Knudsen, † 26. december 1906]<sup>53</sup>). (Søn af lærer Lorenzo Marzetta Bech og Maren Nielsdatter, Grensten). Børn: Ottende slægtled nr. 790–792.

- 252 *Bertel Bjerre Sørensen Kjærgaard*, f. Naur 7. marts 1882, † Holstebro 13. februar 1962. Gårdejer i Vester Kobberup, Mejrup.

∞ 8. oktober 1912 med *Maren Didriksen*, f. Tvis 14. februar 1885, † Holstebro 27. november 1965. (Datter af gårdejer Kjeld Didriksen og Ane Nielsen, Grønbæk, Tvis). Børn: Ottende slægtled nr. 793–794.

- 253 *Peder Sørensen Kjærgaard*, f. Naur 20. juni 1884, † 1896.

- 254 *Diderik Sørensen Kjærgaard*, f. Naur 25. april 1886, † Varde 19. juni 1973. Gårdejer i Overgaard, Janderup, fra 1940 i Debel, Lunde.

∞ 1. Outrup 27. maj 1910 med *Mette Vilhelmine Jepsen*, f. Lunde 12. juni 1888, † Janderup 9. februar 1938, begr. i Outrup. (Datter af gårdejer Jens Christian Jepsen og Abelone Marie Mouridsen, Debel, Lunde). Børn: Ottende slægtled nr. 795–797.

∞ 2. den 31. marts 1940 med *Oline Georgine Kruse*, f. Outrup 27. marts 1891, † 20. maj 1968. [∞ 1. med gårdejer Jeppe Elias Jepsen,

- Debel, Lunde]. (Datter af gårdejer Laurids Kruse og Karen Marie Sørensen, Gadegaard, Outrup).
- 255 *Karen Bjerre Sørensen Kjærgaard*, f. Naur 19. august 1888, † Vonsild 18. september 1966.  
 ∞ 10. september 1915 med *Sofus Ølgaard Pedersen*, f. Hjerm 2. december 1885, † Vonsild 10. januar 1963. Først bosiddende i Søllerød. derefter gårdejer i Naur, senere bosiddende i Naursminde, Vonsild. (Søn af gårdejer Peder Christian Pedersen og Hanne Petrea Christensen, Rolighedslund, Hjerm). Børn: Ottende slægtled nr. 798–800.
- 256 *Niels Sørensen Kjærgaard*, f. Naur 29. juni 1890, † Holstebro 30. marts 1972. Gårdejer i Kjærgaard, Naur, derefter i Vester Skindbjerg, Nr. Felding. Se Bjerre-slægtens Brevdue 1972, side 46.  
 ∞ 5. november 1923 med *Karen Madsen*, f. Højslev 24. juli 1895, † Nr. Felding 21. august 1970. (Datter af gårdejer Søren Madsen og Sine Frederiksen, Højslev). Børn: Ottende slægtled nr. 801–802.
- 257 *Maren Kjærgaard*, f. Naur 30. oktober 1892.  
 ∞ Naur 18. oktober 1918 med *Aage Henry Nielsen*, f. København (Skt. Mathæus) 16. december 1892, † 16. juli 1972. Sporvejsfunktionær i København, fra 1938 bosiddende i Kastrup. (Søn af cigarmager Johan Adolf Nielson og Anna Josefine Hubert, København). Børn: Ottende slægtled nr. 803–804.
- 258 *Marie Sørensen Kjærgaard*, f. Naur 30. oktober 1892.  
 ∞ 11. april 1928 med *Magnus Hansen*, f. Gudum 30. januar 1888, † Holstebro 30. januar 1958. Gårdejer i Sønder Kjærgaard, Naur. (Søn af husmand David Hansen og Ide Margrethe Jensen, Hestbækhus, Gudum).
- 259 *Martine Kjærgaard*, f. Naur 5. maj 1896. Ugift i Holstebro.

*Niels Kristian Madsen (nr. 81) og Ane Marie Bjerre Jacobsens (nr. 143) børn:*

- 260 *Mads Kærgaard Madsen*, f. Vejrum 14. maj 1888, † Holstebro 19. januar 1960. Gårdejer i Ting, Vejrum. Solgte i 1944 Ting i Vejrum og flyttede til Holstebro. Boede her til sin død i 1960.  
 ∞ 28. juli 1922 med *Anna Sidelmann*, f. Naur 29. april 1890, † Struer 30. juli 1957. (Datter af lærer Thomas Sidelmann og Ane Cecilie Andreasen, Naur).

- 261 *Sidsel Kærgaard Madsen*, f. Vejrum 29. september 1890, † Holstebro 4. januar 1977.  
∞ Nr. Nissum 17. januar 1913 med *Peder Damgaard* (navneforandring), f. Hover 3. august 1881, † Tvis 1. august 1950. Gårdejer i Tvis. (Søn af gårdejer Poul Kristian Pedersen og Ane Johanne Kirstine Jacobsen, Hover). Børn: Ottende slægtled nr. 805–814.
- 262 *Ane Marie Bjerre Madsen*, f. Vejrum 16. december 1891, † i Holstebro 5. maj 1948.  
∞ Holstebro 5. juli 1921 med *Kristen Jørgensen Kirkegaard*, f. Måbjerg 19. april 1891, † Holstebro 4. februar 1940. Gårdejer i Kirkegaard, Måbjerg. (Søn af gårdejer Jørgen Kirkegaard og Johanne Mikkelsen, Måbjerg, senere Holstebro). Børn: Ottende slægtled nr. 815–818.
- 263 *Mads Bjerre Madsen*, f. Nr. Lem 19. januar 1893. Gårdejer i Hvidsten, Gassum, senere i Nakkebjerggaard, Galten. Elev på Ryslinge Højskole vinteren 1915–16, på Dalum Landbrugsskole vinteren 1919–20.  
∞ Randers (Skt. Morten) 13. april 1924 med *Elenora Kirstine Lund*, f. Engbjerg 11. august 1899, † Ulstrup 8. oktober 1972. Elev på Ubberup Højskole vinteren 1917–18. (Datter af gårdejer Eskild Lund og Erika Sørine Eriksen, Vesterlund, Engbjerg). Børn: Ottende slægtled nr. 819–823.
- 264 *Jens Pasgaard Madsen*, f. Nr. Lem 26. november 1894. Landmand i Visgaard, Vejrum.  
∞ Trans 29. juni 1928 med *Jensine Petrine Jensen Kirkeby*, f. sst. 24. februar 1894. (Datter af gårdejer Kristen Jensen Kirkeby og Ane Kirstine Kristensen, Nygaard, Trans). Børn: Ottende slægtled nr. 824–825.
- 265 *Ane Pasgaard Madsen*, f. Nr. Lem 26. november 1894, † sst. 1. februar 1895.
- 266 *Alfred Madsen*, f. Nr. Lem 6. februar 1896. Gårdejer i Nørgaard, Naur.  
∞ Tømmerup (Ubberup valgmenighed) 3. april 1938 med *Margrethe Gammelby*, f. Holstebro 17. oktober 1901. (Datter af landmand Anders Gammelby og Karen Kamp Jensen, Holstebro Bymark). Børn: Ottende slægtled nr. 826–829.
- 267 *Anna Pasgaard Madsen*, f. Nr. Lem 13. august 1897. Forhenværende køkkenchef på landbrugsskolen i Måbjerg. Ugift.
- 268 *Agnete Madsen*, f. Nr. Lem 27. november 1898. Væverske i Holstebro. Ugift.

- 269 *Ejner Madsen*, f. Nr. Lem 10. november 1899, † sst. 23. januar 1900.
- 270 *Arne Madsen*, f. Nr. Lem 10. november 1899, † sst. 9. februar 1900.
- 271 *Henriette Bjerre Madsen*, f. Nr. Lem 1. april 1902, † Holstebro 28. februar 1916 på epidemisygehuset, medens hun gik til konfirmationsforberedelse.
- 272 *Jenny Madsen*, f. Nr. Lem 19. juni 1903.  
 ∞ *Ejner Schou Rasmussen*, ægteskabet opløst. Børn: Ottende slægtled nr. 830–831.

*Peder Pedersen Ejdal (Bjerre) (nr. 83) og Ane Pedersens søn:*

- 273 *Peder Bjerre* (navneforandring), f. Nr. Nissum 30. august 1867, † sst. 18. januar 1921. Gårdejer i Tved, Nr. Nissum, 3 td. 4 skp. htk., 50 td. ld., som han 1890 bestyrede for moderen. Portræt i „Dansk Portrætgalere“ III.  
 ∞ *Sem* 17. oktober 1897 med *Karen Nissen*, f. sst. 15. marts 1866, † Nr. Nissum 22. august 1927. (Datter af kroejer Jendre Peter Nissen og Maren Kristiane Smidt, Hømlund Kro, Sem). Børn: Ottende slægtled nr. 832–833.

*Margrethe Pedersen Ejdal (nr. 84) og Ole Nielsen Nygaards datter:*

- 274 *Maren Nygaard*, f. Lemvig 30. januar 1876, † Herning 13. marts 1950. Elev på Vestbirk Højskole sommeren 1894 og på Ryslinge Højskole sommeren 1897.  
 ∞ *Ørre* 20. september 1901 med *Kristen Jensen Understrup*, f. sst. 1. juli 1876, † sst. 5. december 1934. Gårdejer i Understrup, Ørre. Elev på Vestbirk Højskole vinteren 1894–95 og på Dalum Landbrugs-skole vinteren 1897. (Søn af gårdejer Jens Kr. Christensen og Birgithe Simmelkjær, Understrup, Ørre). Datter: Ottende slægtled nr. 834.

*Kristen Pedersen Ejdal (nr. 85) og Dorthea Pedersens børn:*

- 275 *Else Pedersen Ejdal*, f. Nr. Nissum 8. januar 1882, † Rårup 30. april 1954.  
 ∞ Nr. Nissum 11. april 1902 med *Odin Ankjær Frandsen*, f. Østbirk 10. november 1877, † Horsens 1. juli 1958. Gårdejer i Vestbirk, Østbirk, en kort tid i Horsens, gårdejer i Ginnerup, boelsmand i Besholt i Skjolde, gårdejer i Rårup. (Søn af gårdejer Jørgen Frandsen og

- Kirsten Pedersen, Vestbirk, Østbirk). Børn: Ottende slægtled nr. 835–839.
- 276 *Peder Bjerre Pedersen Ejdal*, f. Nr. Nissum 19. december 1883, † sst. 30. juli 1965. Gårdejer i Ejdal, Nr. Nissum. Se Bjerre-slægtens Brevdue 1965, side 37.
- 277 *Ane Pedersen Ejdal*, f. Nr. Nissum 15. oktober 1885, † sst. 19. april 1891.
- 278 *Margrethe Pedersen Ejdal*, f. Nr. Nissum 18. februar 1888, † sst. 28. april 1966. Ugift på fødegården. Se Bjerre-slægtens Brevdue 1966, side 39.
- 279 *Sidsel Pedersen Ejdal*, f. Nr. Nissum 26. maj 1890, † Lemvig 25. december 1973. Ugift på fødegården.
- 280 *Ane Pedersen Ejdal*, f. Nr. Nissum 4. juni 1892, † sst. 6. marts 1976. ∞ i Nr. Nissum 10. juni 1921 med *Hans Malte Jensen*, f. Glud 13. januar 1884, † sst. 1. januar 1943. Gårdejer i Glud Mark, Glud. (Søn af væver Jens Jørgen Jensen og Maren Kirstine Hansen, Glud Mark, Glud).
- 281 *Karen Pedersen Ejdal*, f. Nr. Nissum 22. juli 1894, † sst. 22. maj 1966. Ugift på fødegården. Se Bjerre-slægtens Brevdue 1966, side 40.
- 282 *Peder Kristen Pedersen Ejdal*, f. Nr. Nissum 21. april 1897, † sst. 16. januar 1957. Gårdejer i Ejdal, Nr. Nissum.
- 283 *Jacob Bjerre Pedersen Ejdal*, f. Nr. Nissum 1. april 1901. Gårdejer i Ejdal. Lærer. Elev på Rødding Højskole vinteren 1920–21, dimitteret fra Nr. Nissum 1927, vikar ved Gudum nordre, Gudum østre og Gudum vestre skoler, i Tøjstrup og i Tørring samt ved Struer Borger- og Realskole, enelærer ved Møborg hovedskole fra 1932. Kirkesanger. Formand for K.F.U.M. i Møborg, medlem af Møborg menighedsråd, Se Bjerre-slægtens Brevdue 1965, side 9: „Hjemmet i Ejdal“.
- ∞ Nr. Nissum 21. marts 1933 med *Kathrine Marie Christensen*, f. Holstebro 25. juli 1900, † Møborg 23. februar 1942. (Datter af gård-ejer Christen Christensen og Ane Margrethe Langvad, Holstebro). Børn: Ottende slægtled nr. 840–842.

*Karen Pedersen Ejdal (nr. 87) og Christen Madsen Andersen (Trabergs) børn:*

- 284 *Sidsel Marie Andersen*, f. Gudum 11. november 1872, † Lemvig 11. september 1955.

- ∞ Lemvig 27. juli 1899 med *Jens Gammelgaard Jensen*, f. Fjaltring 27. juli 1873, † Lemvig 30. september 1938. Skomagermester og skotøjshandler i Lemvig. (Søn af Gårdejer, strandfoged Christen Veie Jensen og Maren Jensdatter, Tuskær, Fjaltring). Børn: Ottende slægtled nr. 843–848.
- 285 *Janus Andreas Andersen*, f. Gudum 7. april 1874, † Lemvig 15. september 1895.
- 286 *Peder Bjerre Andersen*, f. Gudum 1. januar 1876, † Lemvig 16. januar 1906. Bagersvend sst.
- 287 *Peder Kristian Marius Andersen*, f. Gudum 27. november 1877, † Lemvig 19. juni 1941. Arbejdsmand.

*Karen Pedersen Ejdal (nr. 87) og Hans Christian Godballes datter:*

- 288 *Else Christine Margrethe Cæcilie Godballe*, f. Lemvig 18. november 1883, † sst. 19. marts 1884.

*Mariane Pedersen Ejdal (nr. 88) og Kristen Søgaard Pedersens børn:*

- 289 *Peder Christian Marius Søgaard Pedersen*, f. Nr. Nissum 1. marts 1875, † Gudum 12. januar 1954. Gårdejer i Store Surkjær, Gudum.  
∞ 4. november 1904 med *Elisabeth Madsen*, f. Fiskbæk 1. marts 1877, † Holstebro 26. februar 1953. (Datter af indsidder Jesper Madsen og Ane Andersen, Rogenstrup, Fiskbæk). Børn: Ottende slægtled nr. 849–850.
- 290 *Maren Søgaard*, f. Nr. Nissum 29. november 1876, † sst. 27. februar 1877.

*Maren Bjerre (nr. 89) og Andreas Petersens børn:*

- 291 *Jørgen Clausen Petersen*, f. Dalby 10. oktober 1884, † sst. 27. april 1890.
- 292 *Maria Juliane Petersen*, f. Dalby 24. december 1886. Ugift i Kolding.
- 293 *Charlotte Beata Petersen*, f. Dalby 28. september 1888, † 19. januar 1970.  
∞ med forpagter *Petersen*, Ruhleben, Pløn.



*Nielsine Lorentse Bjerre (nr. 92) og Jørgen Pedersens børn:*

- 294 *Nielsine Annine Kirstine Pedersen*, f. Aarhus (domsogn) 27. februar 1881, † sst. 31. januar 1882.
- 295 *Martinus Petersen*, f. Aarhus (domsogn) 28. juni 1878, † København 13. juli 1941. Grosserer. Ugift.
- 296 *Nielsine Annine Kirstine Pedersen*, f. Aarhus (domsogn) 11. marts 1882, † København 20. november 1958.  
∞ København (rådhus) 27. januar 1905 med *Charles Viktor Theodor Holst*, f. København (Skt. Stefan) 2. marts 1880, † Frederiksberg 5. maj 1939. Korkvarefabrikant sst. (Søn af snedker Julius Lorentz Holst og Anna Kirstine Carlsen). Børn: Ottende slægtled nr. 851–853.
- 297 *Niels Christen Bjerre Pedersen*, f. Aarhus (domsogn) 17. januar 1884, † sst. 6. jun i1942. Smed, senere gæstgiver, „Vennerlund“, Aarhus.  
∞ Aarhus (domsogn) 29. juli 1906 med *Ane Kirstine Nielsen*, f. Brabrand 20. juli 1883, † Aarhus 11. januar 1964. (Datter af arbejdsmand Hans Peter Laurs Nielsen og Bodil Kirstine Nielsen, Brabrand). Børn: Ottende slægtled nr. 854–858.
- 298 *Peter Lorents Bernhard Pedersen*, f. Aarhus (domsogn) 21. maj 1886, † sst .1. juni 1939. Glarmester sst.  
∞ med *Emma Petersine Bloch*, f. 9. maj 1889. Ægteskabet opløst.  
Datter: Ottende slægtled nr. 859.
- 299 *Eleonore Petrine Pedersen*, f. Aarhus (domsogn) 10. juni 1888, † Aarhus 13. oktober 1954.  
∞ Aarhus (domsogn) 11. september 1909 med *Theodor Carl Christiansen*, f. Mørke 8. april 1886, † Aarhus 6. juni 1952. Murerarbejdsmand i Aarhus. (Søn af købmand Markus Christiansen og Kirsten Sørensen, Ugelbølle, Mørke). Børn: Ottende slægtled nr. 860–861.
- 300 *Axel Valdemar Pedersen*, f. Aarhus (domsogn) 29. juni 1890, † sst. 30. maj 1930. Glarmester sst.  
∞ med *Anna Dunatsky*.

*Nielsine Lorentse Bjerre (nr. 92) og Vilhelm Frederik Kristian Fendriks søn:*

- 301 *Vilhelm Johan Albert Fendrich*, f Aarhus (Skt. Poul) 12. november 1897. Restauratør „de la Reine“, Aarhus.  
∞ Aarhus (domsogn) 21. maj 1925 med *Marie Madsen*, f. Vester

Hornum 8. april 1892, † Aarhus( domsogn) 11. maj 1946. (Datter af husmand Niels Madsen og Ane Mette Lemvig, Vester Hornum).  
Datter: Ottende slægtled nr. 862.

*Else Kathrine Bjerre (nr. 93) og Svenning Didrichsens børn:*

- 302 *Diderik Dideriksen*, f. Tvis 19. januar 1876, † sst. s. d.  
303 *Bodil Kirstine Dideriksen*, f. Tvis 6. januar 1877, † sst. 26. juni 1878.  
304 *Didrik Didriksen*, f. Tvis 6. marts 1879, † sst. 27. juni 1896.  
305 *Niels Bjerre Didriksen*, f. Tvis 15. februar 1881, † sst. 22. november 1947. Gårdejer i Grønæk, Tvis.  
∞ 1. den 5. januar 1918 med *Bodil Marie Lavritsen*, f. Tvis 15. januar 1890, † 6. december 1919, begr. i Holstebro. (Datter af husmand Jens Lavritsen og Maren Pedersen, Lille Sols, Tvis). Datter: Ottende slægtled nr. 863.  
∞ 2. den 9. august 1927 med *Bodil Katrine Iversen*, f. Tvis 17. juni 1902. (Datter af gårdejer Iver Iversen og Kirstine Mogensen, Skautrup, Tvis). Børn: Ottende slægtled nr. 864–865.

*Siliane Bjerre (nr. 95) og Christen Engsnaps børn:*

- 306 *Birgithe Kirstine Kristensen*, f. Vejrum 25. november 1886, † 19. august 1897.  
307 *Agnes Kirstine Engsnap*, f. Vejrum 14. april 1888. Se Bjerre-slægtens Brevdue 1968, side 23.  
∞ 16. marts 1907 med *Bernhard Ingemann Bjerre*, f. Vejrum 2. maj 1877, † Holstebro 24. august 1956. Gårdejer i Engsnap, Vejrum, senere Fredegaard, Vester Bymark, Holstebro. Se nr. 187.  
308 *Eleonora Cathrine Engsnap*, f. Vejrum 29. april 1891. Sygeplejerske i Santa Barbara, Californien, U.S.A.  
309 *Niels Bjerre Engsnap*, f. Vejrum 4. maj 1897, † Askov 21. august 1969. Sognepræst. Dimitteret 1918 fra Nr. Nissum Seminarium, student fra Døckers kursus 1920, privatlærer og vikar ved Frederiksberg skolevæsen, kand theol. 1926, sognepræst til Tæbring, Outrup og Rakkeby 1926, sognepræst til Lejrskov og Jordrup 1936.  
∞ 1. 6. oktober 1926 med *Dorthea Refsgaard*, f. Hjern 5. april 1898, † Lejrskov 28. januar 1952. (Datter af gårdejer Peder Refsgaard og Maren Hjortshøj, Bjerregaard, Hjern). Børn: Ottende slægtled nr. 866–869.

∞ 2. 14. november 1954 i Lejrskov med *Agnes Limbæk*, f. Lyng 13. juni 1896. (Datter af togfører Rasmus Limbæk og Anna Margrethe Møller, København).

*Henrikke Bjerre (nr. 96) og Niels Andreas Kristensens børn:*

310 *Niels Bjerre Kristensen*, f. Gudum 18. oktober 1887, † Fabjerg 26. juli 1891.

311 *Helga Kirstine Kristensen*, f. Fabjerg 6. januar 1891, † Herning 20. december 1970. Elev på Ollerup Højskole 1908, derefter et år på Nr. Nissum Seminarium. Medlem af Herning menighedsråd. Har i mange år arbejdet i søndagsskolen. Se Bjerre-slægtens Brevdue 1950, side 10 om nr. 97.

∞ 4. maj 1911 med *Jeppe Bjergved*, f. Hanning 6. oktober 1888, † Herning 27. august 1957. Lærer. Lærer ved Struer realskole, andenlærer i Resen 1910, i Ølgod 1912, førstelærer i Vallensbæk 1915, lærer i Herning 1920 og fra 1927 tillige kordegn<sup>53</sup>). Forstander for handelsskolen. (Søn af gårdejer Jens Christian Mikkelsen og Johanne Jepsen, Kongensholm, Hanning). Børn: Ottende slægtled nr. 870–872.

312 *Agnes Kirstine Bjerre Kristensen*, f. Fabjerg 19. maj 1893, † Herning 30. oktober 1952. Lærerinde. Elev på Ryslinge Højskole 1912, derefter et par år elev på Nr. Nissum Seminarium, men måtte på grund af sygdom afbryde læsningen. Arskursus på Statens Lærerehøjskole samt flere korte kursus, vinterlærerinde i Næsbjerg 1914–15 og 1915–16, lærerinde i Tjæreby præstegård ved Hillerød 1918–20, forskolelærerinde og organist i Vonsild 1922–33 og flyttede derefter til Herning. Ugift.

313 *Aage Niels Bjerre*, f. Fabjerg 11. januar 1896, † 31. marts 1973. Seminarielektor. Dimitteret 1917 fra Nr. Nissum Seminarium, kand. phil. 1919, lærer i Rødding, Sønderjylland, oktober 1919, lærer og kordegn i Nibe januar 1924, seminarielærer ved Ranum Statsseminarium februar 1937 og leder af den dertil knyttede statsøvelsesskole. Se Bjerre-slægtens Brevdue 1972, side 9, 1973, side 50.

∞ 4. maj 1923 med *Ingeborg Nielsen Karlshøj*, f. Gevnø 13. april 1893, † 25. februar 1968. (Datter af gårdejer Poul Nielsen og Ane Jensen, Kalshøj, Gevnø). Børn: Ottende slægtled nr. 873–877.

314 *Signe Kristine Bjerre Kristensen*, f. Fabjerg 20. februar 1898. Lærerinde. Elev på Ryslinge Højskole 1915, dimitteret fra Nr. Nissum Se-

minarium 1920, 1 år lærerinde ved Nykøbing Mors private realskole og de to følgende år timelærerinde ved Rødding Borger- og Realskole, Sønderjylland. Afbrød lærerindegerningen, læste til studentereksamen og filosofikum, studerede derefter ved universitetet, senere årskursus på Statens Lærershøjskole, lærerinde ved Nørresundby kommuneskole 1925–35. Har rejst i Sverrig, Norge, Tyskland og de britiske øer, været på en længere sørejse til Middelhavslandene og Nordafrika.

∞ 1. august 1925 med *Cormac Lloyd*, f. 14. juli 1907. Kand. mag., kand. theol., lærer ved Midleton College, Co. Cork, præst i Douglas, Isle of Man i England, december 1938, senere The Rectory Castlereagh Co. Roscommen, Eire. (Søn af prokurist William James Lloyd og Louise Hutchinson, Bettyville, Raheny, Co. Dublin). Børn: Ottende slægtled nr. 878–879.

*Kristen Bjerre (nr. 97) og Karen Jensens børn:*

315 *Ane Kirstine Bjerre*, f. Tvis 20. december 1898. Ugift.

316 *Anna Katrine Bjerre*, f. Tvis 15. marts 1901, † 16. juli 1975.

∞ Nr. Nissum 4. august 1930 med *Lars Hansen Larsen*, f. Lille Lyngby 23. marts 1892. Gårdejer i Møllerisgaard, Lille Lyngby. (Søn af gårdejer Lars Jørgen Larsen og Ellen Margrethe Larsen, Mølleris, Lille Lyngby). Datter: Ottende slægtled nr. 880.

317 *Niels Bjerre*, f. Tvis 8. maj 1903, † 2. september 1919.

318 *Marie Bjerre*, f. Nr. Nissum 27. juli 1905. Lærerinde. Elev på Rønshoved og Askov Højskoler samt på Nordisk Lærershøjskole, faglærerindeeksamen i historie og geografi, lærerinde ved frk. Mørks skole i Hillerød fra 15. august 1939.

319 *Kristen Lægaard Bjerre*, f. Nr. Nissum 22. november 1907. Gårdejer i Nissumby, Nr. Nissum. Se Bjerre-slægtens Brevdue 1950,

∞ 16. maj 1937 med *Signe Knudsen*, f. Ansager 1. marts 1911. (Datter af gårdejer Knud Knudsen og Marie Kirstine Jensen, Lærkeholt, Ansager). Børn: Ottende slægtled nr. 881–885.

320 *Viggo Bjerre*, f. Nr. Nissum 17. marts 1910, † København (Rigshospitalet) 10. oktober 1964. Gårdejer i Naur. Landbrugselev på Falster, bestyrede to år fødegården Nissumby for moderen, derefter på Haslev Landbrugsskole, atter hjemme et par år, fodermester, privatchauffør og portier. Overtog 1939 gennem statens jordlovsudvalg 18 td. ld. på

Kjærgaard Mark, Naur, og byggede herpå en gård. Se Bjerre-slægtens Brevdue 1964, side 42, 44 og 50.

∞ Fabjerg 13. juni 1939 med *Ingrid Stougaard Hestbech*, f. sst. 16. april 1919. (Datter af mælkehandler Henrik Stougaard Hestbech og Kirstine Nyboe, Fabjerg). Børn: Ottende slægtled nr. 886–888.

*Kirstine Marie Jacobine Bjerre (nr. 99) og Peder Pedersen Hornshøjs børn:*

321 *Else Margrethe Hornshøj*, f. Mejrup 16. juni 1892, † 14. april 1948, begr. i Ramsing. Bjerre-slægtens Brevdue 1948, side 17.

∞ Mejrup 2. september 1913 med *Frederik Pers Nielsen*, f. Borris 26. september 1884, † 27. oktober 1951, begr. i Ramsing. Mejeribestyrer. Elev på andelsmejeriet Sønder Felding 1900, i Ørbæk 1901, mejerist ved andelsmejeriet Ramsing 1903–06 og 1907–08, på Ladelund Mælkeriskole 1906–07, mejerist ved Borris Andelsmejeri 1908, mejeribestyrer for Ramsing Andelsmejeri 1909. Formand for værgerådet 1925–29, kirkeværg 1922, medlem af hjælpekasens bestyrelse 1929. Har modtaget 2 sølv- og 4 bronzemedaljer samt flere diplomer for smør<sup>56</sup>). (Søn af gårdejer Laurids Antonius Nielsen og Marie Sofie Frederikke Jensen, Borris). Børn: Ottende slægtled nr. 889–890.

322 *Agnes Kirstine Hornshøj*, f. Mejrup 3. oktober 1893. Husbestyrerinde i Nees, † Naur 28. oktober 1961.

Søn: Ottende slægtled nr. 891.

## Ottende slægtled

*Jens Jakobsen Kokholm Bjerre (nr. 100) og Ellen Tofts datter:*

- 323 *Anna Caroline Bjerre*, f. 9. januar 1900 i Vester Hassing, † 20. oktober 1963 i København. Kontorassistent i kirkeministeriet.

*Maren Jacobsen Kokholm Bjerre (nr. 101) og Peter Frederik Daniel Martins børn:*

- 324 *Ane Sophie Martin*, f. 29. september 1883 i Sorø, † 5. februar 1955 i Sorø. Var på plejehjem i 18 år på grund af benskade og nervøse lidelser.
- 325 *Debora Margrethe Martin*, f. 16. januar 1885 i Sorø, † 17. marts 1949 i Sorø. Sproguddannet. Faglærereksamen fra Zahles Skole, i tysk fra universitetet i Heidelberg og i fransk fra La Sorbonne universitetet i Paris. Boede 15 år i Tyskland, England, Frankrig og Rusland. Oplevede oktober-revolutionen i 1916-17. Opholdt sig en del år i Danmark. Har skrevet en række artikler i forskellige blade.
- 326 *Jakob Peter Martin*, f. 17. maj 1887 i Sorø, † 21. december 1968 i Skalborg. Redaktør af flere venstre-blade. Uddannet på Sorø og Askov nøjskoler, samt Statens Lærerhøjskole. Venstres kandidat i Skive-, Aarhus- og Ebeltoftkredsene. Medlem af bestyrelsen for Foreningen af Venstreblade. Endvidere bestyrelsesmedlem af adskillige foreninger. ∞ 2. maj 1914 med *Karen Knudsen*, f. 2. februar 1886. (Datter af gårdejer Anders Knudsen og Johanne Poulsen, Dyrupgård ved Odense). Bjerre-slægtens Brevdue 1967, side 31 og 1969, side 33, Jyllands-Posten 17. maj 1967. Søn: Niende slægtled nr. 892.
- 327 *Ejnar Nikolaj Martin*, f. 29. august 1889 i Lyngø, † 13. december 1958 i Sorø. Redaktør af Sorø Folketidende. ∞ 19. maj 1921 med *Signe Marie Bakgaard*, f. 25. december 1895 i Ydby. (Datter af gårdejer Christen Bakgaard og Ane Sloth, Brændgaard, Ydby). Distriktsjordemoder i Sorø til 1. januar 1970. Børn: Niende slægtled nr. 893-894.
- 328 *Elonora Kirstine Martin*, f. 10. marts 1891 i Lyngø, † 29. juli 1942 i Alsted, Fjenneslev. ∞ 28. februar 1914 med *Ejgil Hallas Møller*, f. 6. juli 1881 i København, † 13. januar 1959 i Tåstrup. Cand. pharm., fabrikant i Fjenneslev.

slev. (Søn af grosserer Petrus Møller og Bertha Hallas, København).  
Børn: Niende slægtled nr. 895–902.

329 *Johannes Andreas Levin Martin*, f. 27. august 1893, † 12. juni 1897.

*Peder Jakobsen Kokholm Bjerre (nr. 102) og Christense Vinthers børn.*

330 *Jens Jørgen Jacob Bjerre*, f. 7. maj 1891, † 5. april 1923, St. Johannes sogn, København. Grosserer. Kaptajn af reserven i kystartilleriet.

∞ 13. maj 1916 i Garnisons-kirken i København med *Karin Nelly Olga Meyer*, f. 30. juli 1888 i København, † 20. maj 1965 i København. (Datter af boghandler Johan Joakim Meyer og Olga Vilhelmine Dittmann, København). Børn: Niende slægtled nr. 903–904.

331 *Viggo Henrik Jakob Berre*, f. 25. maj 1896 i Ødum, † 15. oktober 1974 i Ponoka, Alberta, Canada. Landbrugsuddannelse. Udvandrede maj 1924 sammen med broderen (333) til Alberta i Canada. Arbejdede en tid ved forskelligt, købte sammen med broderen en farm, som de solgte 1936 og rejste hjem på besøg i Danmark. Meldte sig under verdenskrigen som frivillig og gjorde tjeneste som motorordonans ved marinen. Drev derefter, sammen med en dansk ven, et savskæreri på øen Vancouver, Crofton, B. C. Canada.

332 *Aage Bjerre*, f. 9. februar 1898 i Ødum, † 1898.

333 *Vagn Aage Nikolaj Bjerre*, f. 2. juli 1902 i Ødum. Landbrugsuddannet. Udvandrede maj 1924 sammen med broderen (331) til Alberta i Canada. Arbejdede en tid ved forskelligt, var blandt andet lang tid formand for en guldmine i det nordlige Canada, købte sammen med Broderen en farm, som de solgte 1936 og rejste hjem på besøg i Danmark. Ejede derefter en kalkunfarm på øen Vancouver, Crofton, B. C., Canada.

∞ 12. september 1953 i Nanoimo i British Colombia med *Erna Beidin* f. 21. februar 1915 i Ladekopp, Ukraine. (Datter af Heinrich Beidin og Maria-Luise Seedorf, Ladekopp, Ukraine).

334 *Ane Dorteia Helga Bjerre*, f. 11. maj 1904 i Ødum. Præliminæksamen fra Dahlsgårds Realskole i Randers. Elev på Askov højskole vinteren 1923-24, ophold på kostskole i London og Paris.

∞ 17. marts 1936 i Nørbæk med *Carl Victor Jørgen Nielsen*, f. 4. maj 1900 i Svendborg. (Søn af direktør Viggo Laurits Andreas Nielsen og Anna Dethlefsen, Svendborg). Direktør for Maskinfabrikken Svendborg. Børn: Niende slægtled nr. 905–907.

*Gravers Kristian Jakobsen Kokholm Bjerre (nr. 103) og Karen Marie Elisabeth Møllers børn:*

- 335 *Axel Møller Bjerre*, f. 18. februar 1895 i Sorø. Fhv. politimester i Gråsten. Ridder af Dannebrog. Sekretær i skattedepartementet 1920, politifuldmægtig i Ribe 1921, amtsfuldmægtig i Åbenrå 1924 og i Sønderborg 1930, politimester i Lundtofte og Nybøl herreder fra 1932. Formand for Venstreforeningen for Gråsten og Omegn og for Lokalforeningen til Kræftens Bekæmpelse, medlem af bestyrelsen for Foreningen af Politimestre i Danmark og for Sydjydsk Fængselselskab, medlem af Landstinget 1943 og Rigsretten 1947.  
 ∞ 30. september 1921 i Hellerup kirke med *Lilly Hedevig Dorothea Hald*, f. 11. december 1898 i Sct. Jacobs sogn i København. (Datter af grosserer Sophus Hald og Anna Henriette Georgia Klüwer, København). Bjerre-slægtens Brevdue 1970, side 14. Børn: Niende slægtled nr. 908–909.
- 336 *Valdemar Møller Bjerre*, f. 12. april 1898 i Lyngø. Pens. overtrafikassistent ved DSB i København. Efter realeksamen på kornetskole og jernbaneskole. Har været trafikassistent ved Generaldirektoratet DSB i over 40 år. Bjerre-slægtens Brevdue 1973, side 51.
- 337 *Karen Møller Bjerre*, f. 22. oktober 1899 i Lyngø. Eksm. husholdningslærerinde. Almindelig folkeskole afsluttet med ophold på Marie Mørchs Skole i Hillerød. Ophold på Bornholm og Askov højskoler. Uddannet som eksm. husholdningslærerinde på Ankerhus Husholdningsskole. Ansat samme sted og ved Husassistenternes Fagskole i København. Har været konsulent i Statens Husholdningsråd. I årene 1925–27 medhjælper hos Karen Jeppe i Aleppo i Armenien-arbejdet. Forlod dette på grund af sygdom. De sidste 10 år medlem af menighedsrådet i Frederiksholm sogn i København.  
 ∞ 5. december 1936 i De gamles Byes kirke i København med *Johannes Bronée*, f. 24. juni 1879 i Sorø, † 16. juni 1950 i København. (Søn af sagfører Frederik Ferdinand Bronée og Anna Elisa Christensen, Sorø). Overretssagfører. Bjerre-slægtens Brevdue 1959, side 3.

*Peder Bjerre (nr. 106) og Maren Margrethe Jensens børn:*

- 338 *Viggo Bjerre*, f. 28. marts 1906 i Nr. Lem. Har været handicappet fra sine unge år af leddegigt. Lever nu på plejehjem i Ålborg.



339 *Jørgen Jakob Bjerre*, f. 1. oktober 1908 i Lemvig, † 7. januar 1910 i Lemvig.

340 *Sidsel Ejdahl Bjerre*, f. 1. oktober 1908 i Lemvig, † 30. januar 1910.

*Søren Bjerre (nr. 108) og Annina Helene Frandsens børn:*

341 *Haakon Bjerre*, f. 11. september 1903 i Lemvig. Bestyrer. Elev på Vestbirk Højskole og på Ladelund Landbrugsskole. Bosat i Lille Kamstrup, Nr. Nissum, og i Øster Kamstrup samme sted. Bestyrer for Karup Kartoffelmelsfabriks forsøgsgård, Langborggård i Karup.

∞ 11. april 1930 i Ørum kirke ved Randers med *Else Lund*, f. 27. november 1906 i Engbjerg. (Datter af gårdejer Eskild Lund og Erica Eriksen, Vesterlund, Engbjerg). Bjerre-slægtens Brevdue 1976, side 37. Børn: Niende slægtled nr. 910–913.

342 *Ejner Bjerre*, f. 6. juli 1905 i Lemvig, † 10. oktober 1962 i Nr. Nissum. Gårdejer i Øster Kamstrup i Nr. Nissum. Elev på Rødding Højskole 1927-28.

∞ 27. september 1936 i Sinding kirke ved Herning med *Ane Marie Majlund*, f. 6. juli 1909 i Sinding. (Datter af gårdejer Jens Majlund og Ane Johanne Larsine Hansen, Karlslose, Sinding). Bjerre-slægtens Brevdue 1962, side 38. Børn: Niende slægtled nr. 914–916.

343 *Agnete Bjerre*, f. 23. juni 1907 i Lemvig.

∞ 10. maj 1934 i Lemvig Valgmenighedskirke med *Johannes Jensen*, f. 14. juli 1903 i Fabjerg. (Søn af gårdejer Jens Chr. Jensen og Karen Petersen, Vintersgård, Fabjerg). Tømrer i „Brinken“, Nr. Nissum. Bjerre-slægtens Brevdue 1965, side 12. Børn: Niende slægtled nr. 917–919. t

344 *Dagny Bjerre*, f. 28. juni 1909 i Lemvig.

∞ 10. maj 1934 i Lemvig Valgmenighedskirke med *Ingvar Jensen Kallesøe*, f. 21. juni 1908 i Vandborg. (Søn af gårdejer Jens Kristian Borup Jensen Kallesøe og Doris Margrethe Elise Jensen, Skidengård, Vandborg). Gårdejer i Søndergård i Nr. Nissum 1934 og i Brunsgård i Nr. Lem 1938. Bjerre-slægtens Brevdue 1965, side 2. Børn: Niende slægtled nr. 920–922.

345 *Gudrun Bjerre*, f. 9. august 1916 i Nr. Nissum, † 16. januar 1930.

*Kresten Frederik Bjerre (nr. 110) og Margrethe Raundabls børn:*

346 *Anna Raundahl Bjerre*, f. 16. august 1908 i Sdr. Lem. Elev på Ryslinge Højskole 1930.

- ∞ 11. marts 1934 i Lemvig Valgmenighedskirke med *Peter Kristian Larsen*, f. 11. marts 1909 i Hjallesø. (Søn af gårdejer Hans Kristian Larsen og Maren Nielsigne Nielsen, Hjallesø Torpgård, Hjallesø). Vognmand i Hjallesø. Børn: Niende slægtled nr. 923–925.
- 347 *Kirsten Raundahl Bjerre*, f. 20. april 1911 i Sdr. Lem. På plejehjem i Randers.
- 348 *Søren Herman Raundahl Bjerre*, f. 11. august 1913 i Nr. Snede, † 15. oktober 1974. Købmand. Medhjælper i mange år i forældrenes restaurant, efter deres død havde han købmandsforretning.
- 349 *Erna Raundahl Bjerre*, (navneforandring), f. 6. januar 1915 i Nr. Snede. Modist. Uddannet i Lemvig. I 20 år udearbejdende, siden 1966 beskæftiget med typografarbejde.
- ∞ 4. august 1942 i Sct. Peders kirke i Randers med *Holger Jensen*, f. 16. april 1916 i Farsø, † 10. april 1962 i Silkeborg. (Søn af husmand Niels Chr. Jensen og Ane Kirstine Christensen, Fragstrup, Farsø). Købmand i Randers. Børn: Niende slægtled nr. 926–928.
- 350 *Olga Raundahl Bjerre*, f. 11. april 1916 i Nr. Snede.
- ∞ 10. oktober 1939 i Sct. Peders kirke i Randers med *Rasmus Arne Hvid Nielsen*, f. 9. oktober 1913 i Helstrup, † 16. maj 1973. (Søn af gårdejer Niels Hvid Nielsen og Johanne Nordentoft, Helstrup). Værkstedsleder ved DSB. Børn: Niende slægtled nr. 929–933.

*Sidsel Bjerre (nr. 111) og Andreas Ovesen Nygaards børn:*

- 351 *Søren Bjerre Nygaard*, f. 17. april 1909 i Rom, † 31. marts 1923.
- 352 *Niels Ovesen Nygaard*, f. 5. februar 1911 i Rom, † 9. november 1925.
- 353 *Karen Bjerre Nygaard*, f. 9. december 1912 i Nr. Lem.
- ∞ 12. september 1938 på Københavns Rådhus med *Henry Kristiansen*, f. 12. januar 1917 i Lomborg. (Søn af hestehandler Kristian Kristiansen og Sidsel Marie Jensen, Vesterkjælderhus, Lomborg). Rigger. Datter: Niende slægtled nr. 934.
- 354 *Henry Bjerre Nygaard*, f. 24. juli 1914 i Nr. Lem. Civilpolitiasistent. Arbejdede 10 år ved mejerifaget efter mejeriuddannelse. Fra 1942 ansat ved politiet.
- ∞ 16. maj 1945 i Struer kirke med *Lilly Sørensen*, f. 28. april 1922 i Struer. (Datter af overportør Søren Sørensen og Agnes Christiansen, Struer). Kontorassistent. Søn: Niende slægtled nr. 935.

- 355 *Kirsten Bjerre* (navneforandring), f. 9. november 1917 i Nr. Lem. Omsorgsassistent.  
∞ 8. august 1937 i Lemvig Valgmenighedskirke med *Evald Jensen*, f. 15. juni 1916 i Vemb. (Søn af teglværksarbejder Niels Jensen og Signe Jocefsen, Vemb). Blikkenslager i Struer. (Ægteskabet opløst 1951). Børn: Niende slægtled nr. 936–938.
- 356 *Signe Bjerre Nygaard*, f. 12. juni 1922 i Nr. Lem.  
∞ 8. august 1943 i Struer kirke med *Georg Høgenhof Knudsen*, f. 22. juni 1920 i Struer. (Søn af håndværker ved DSB Jakob Knudsen og Ane Marie Thomasen, Struer). Møbelpolstrer. Børn: Niende slægtled nr. 939–941.
- 357 *Søren Bjerre Nygaard*, f. 15. juli 1926 i Nr. Lem. (Se nr. 358). Gård-ejer, Lambækgård i Lem.  
∞ 21. oktober 1950 i Stadil kirke med *Ida Høgsberg*, f. 5. august 1928 i Stadil. (Datter af gårdejer Knud Høgsberg og Maren Mortensen, Stadilø, Stadil).

*Ane Marie Bjerre (nr. 112) og Jens Jørgen Lambæks søn:*

- 358 *Søren Bjerre Lambæk*, f. 15. juli 1926 i Nr. Lem. (Adopteret, se nr. 357).

*Markus Bjerre (nr. 113) og Ane Kirstine Ballebys børn:*

- 359 *Asla Esther Balleby Bjerre*, f. 28. februar 1912 i Nr. Lem.  
∞ 1. november 1947 i Lemvig Valgmenighedskirke med *Karl Bernhard Madsen*, f. 11. april 1911 i Vandborg, † 1970. (Søn af gårdejer Mads Madsen og Marianne, Lundgård, Vandborg). Gårdejer i Sdr. Balleby, Tørring. (Ægteskabet opløst 1949). Bjerre-slægtens Brevdue 1970, side 22. Datter: Niende slægtled nr. 942.
- 360 *Gunnar Henry Balleby Bjerre*, f. 25. september 1913 i Nr. Lem. Gård-ejer. Overtog 1967 Ml. Balleby i Tørring.

*Alfred Bjerre (nr. 114) og Thora Christensens børn:*

- 361 *Ragnhild Bjerre*, f. 25. april 1919 i Nees. Biografdirektør i Bedsted, Thy.  
∞ 4. juni 1940 i Vestervig kirke med *Verner Beermann Dam*, f. 11. oktober 1913 i Hurup. (Søn af ølbrygger Peter Dam og Hermine Hen-

riette Cornelia Beermann, Hurup). Betonvarefabrikant. Datter: Niende slægtled nr. 943.

- 362 *Aase Bjerre*, f. 21. april 1921 i Bedsted, Thy, † 12. april 1957 i København. Tegner og filmansætter.

∞ 23. december 1954 på Århus Rådhus med *Ib Schnedler-Sørensen*, f. 28. maj 1918 i Hellerup. (Søn af biografdirektør E. Schnedler-Sørensen og Selma, København). Bjerre-slægtens Brevdue 1957, side 19.

- 363 *Dorrit Bjerre*, f. 24. september 1935 i Bedsted, Thy. Bibliotekar.

∞ 8. juli 1957 i Vancouver B. C. Canada med *Anders Mossin Olesen*, f. 20. juli 1925 i Bøvling. (Søn af dyrlæge Martin Kristian Olesen og Emma Sørensen, Bøvlingbjerg, Bøvling). Stadsgartner. Bjerre-slægtens Brevdue 1957, side 12, 1958, side 17, 1960, side 21, 1961, side 8.

*Mads Jacobsen (nr. 118) og Maren Laursens børn:*

- 364 *Laurids Jakobsen*, f. 17. juli 1896 i Hjerm, † 18. marts 1955. Ingeniør i Åby.

∞ 5. maj 1923 i Åby kirke med *Mathilde Hulda Schramm*, f. 16. november 1894 i Randers, † 19. juli 1947 i Åby. Børn: Niende slægtled nr. 944–945.

∞ 21. december 1948 i Åby kirke med *Grietje Trijntje Kingma*, f. 13. december 1917 i Borculo, Nederland. (Datter af mejeridirektør Ynte Pals Kingma og Johanna Wilhelmina Tolhuis, Borculo, Nederland. Børn: Niende slægtled nr. 946–947.

- 365 *Kristen Jakobsen*, f. 3. november 1897 i Hjerm, † 5. januar 1968 i Velling, Smidstrup. Gårdejer i Vejlund i Mejrup fra 1. september 1924, flyttede 1926 til Højgård ved Haderslev, senere til Bidalsgård i Egtved og til St. Velling i Smidstrup som fodermester.

∞ 15. oktober 1924 i Fousing kirke med *Johanne Sakariasen Dahl*, f. 29. marts 1900 i Fousing, † 20. februar 1926 i Mejrup. (Datter af gårdejer Ole Sakariasen Dahl og Ane Simonsen, Lyskær, Fousing).

∞ 11. oktober 1934 i Fjelstrup kirke med *Kirstine Iversdatter Lindberg*, f. 1. december 1909 i Fjelstrup. (Datter af gårdejer Iver Jensen Hansen Lindberg og Maren Holmann, Knud i Fjelstrup). Børn: Niende slægtled nr. 948–950.

- 366 *Johanne Jacobsen*, f. 5. februar 1899 i Hjerm.

- 367 *Karen Jacobsen*, f. 25. februar 1901 i Hjerm, † 26. februar 1901.

- 368 *Jacob Bjerre Jacobsen*, f. 20. april 1902 i Hjerm. Gårdejer i Kviumgård i Hjerm. Købte gården 1. januar 1936 af moderen, da hun flyttede til Holstebro.  
∞ 24. april 1937 i Ydby kirke med *Sidsel Marie Christensen*, f. 29. marts 1916 i Ydby. (Datter af landpostbud Niels Peter Christensen og Kristiane Christensen, Boddum, Ydby). Datter: Niende slægtled nr. 951.

*Maren Jacobsen (nr. 121) og Peder Lauridsen Christensens børn:*

- 369 *Aksel Bierre* (navneforandring), f. 28. oktober 1905 i Borbjerg. Fhv. fabriksarbejder.  
∞ 8. december 1934 i København med *Rosa Agnete Nielsine Jensen*, f. 27. august 1904 i Nykøbing M. (Datter af gartner A. C. Jensen og Else Marie Christiansen, Nykøbing M.). (Ægteskabet opløst). Datter: Niende slægtled nr. 952.  
∞ 29. maj 1954 i Elias Kirken i København med *Vitha Rosalie Larsen*, f. 26. januar 1912 i Kværkeby. (Datter af baneformand Lars Peter Johan Larsen og Johanne Kirstine Jacobsen).
- 370 *Agnes Christensen*, f. 2. juli 1907 i Aulum, † 17. november 1921.
- 371 *Jacob Christensen*, f. 18. oktober 1909 i Aulum. Chauffør.
- 372 *Marius Christensen*, f. 23. august 1912 i Aulum. Skomager i Ølby, Struer.

*Mette Margrethe Henriksen (nr. 123) og Niels Christensen (Lørups) børn:*

- 373 *Henrik Stabildal Nielsen Lørup*, f. 31. marts 1881 i Nr. Nissum, † 25. februar 1939 i Oslo. Købmand. Lærte manufakturfaget i Holstebro, 15 år ansat i et stort trikotagefirma i Oslo, hvorefter han etablerede en lignende virksomhed samme sted, som han drev op til et betydeligt omfang.  
∞ 4. juni 1911 i Lemvig kirke med *Karoline Møller*, f. 12. februar 1890 i Vandborg, † 3. december 1963 i Oslo. (Datter af gårdejer Ole Jensen Møller og Ane Marie Mathiasen, Vandborg). Børn: Niende slægtled nr. 953–955.
- 374 *Christen Nielsen Lørup*, f. 25. oktober 1882 i Nr. Nissum, † 19. maj 1884 samme sted.

- 375 *Simon Nielsen Lørup*, f. 18. december 1883 i Nr. Nissum, † 3. december 1945 i Hammel. Barbermester i Hammel. Bestyrelsesmedlem i byens håndværkerforening og formand for Hammel Sangforening.  
∞ 11. september 1933 med *Carla Ane Henriksen*, f. 12. februar 1899 i Nr. Sundby. (Datter af slagtermester Carl Peter Henriksen og Bertha Bassen, Nr. Sundby).
- 376 *Anton Lørup*, f. 24. november 1885 i Nr. Nissum, † 1. juni 1967 i Oslo. Snedkermester, var Ridder af Dannebrog og har modtaget Den gyldne Høvl og Kongens fortjenstmedalje i guld. Lærte snedkerfaget i Lemvig, rejste 1908 til Oslo og nedsatte sig der 1914 som snedkermester, modtog flere hædersbevisninger, blandt andet for arbejde i Den danske Forening i Oslo.  
∞ 5. marts 1921 i Grønlands Kirke i Oslo med *Rachel Johanne Jærn Jensen*, f. 21. februar 1899 i Oslo. (Datter af maler Martinius Jensen og Andrietta Jærn Anderson, Oslo). Uddannet i formning på Statens Lærerskole. Børn: Niende slægtled nr. 956–958. Bjerre-slægtens Brevdue 1967, side 30.
- 377 *Kristian Lørup*, f. 6. januar 1887 i Nr. Nissum, † 14. juli 1976 i Hørning. Maler i Oslo, flyttede senere til Danmark.  
∞ 29. december 1917 med *Martine Jensen*, f. 23. november 1890 i Nr. Nissum, † 26. december 1930 i Tveitsund, Telemarken, Norge. (Datter af gårdejer Daniel Jensen og Maren Dalgård Madsen, Splind, Nr. Nissum).
- 378 *Peder Madsen Lørup*, f. 3. januar 1889 i Nr. Nissum, † 22. april 1959 i Odense. Kontorbestyrer ved amtsarbejdsanvisningen i Svendborg, senere forpagter af konditori og kafé.  
∞ 16. januar 1926 i Odense med *Emma Karoline Thomsen*, f. 25. juli 1898 i Hurup. (Datter af skræder Peter Martin Thomsen og Else Marie Jensen, Hurup).
- 379 *Agnete Marie Lørup*, f. 13. oktober 1890 i Lemvig, † 30. juni 1962. ∞ 15. oktober 1919 i Lemvig Valgmenighedskirke med *Christen Ovesen Byskov*, f. 5. oktober 1891 i Hygum, † 11. juli 1943. (Søn af gårdejer Christen Ovesen Byskov og Karen Christensen, Sdr. Byskov, Hygum). Gårdejer i Sønderby i Hygum, senere kirkesanger ved Lemvig Valgmenighed. Bjerre-slægtens Brevdue 1962, side 38. Børn: Niende slægtled nr. 959–961.
- 380 *Maren Poulina Lørup*, f. 5. december 1892 i Lemvig, † 18. januar 1908.

- 381 *Signe Johanne Lørup*, f. 25. marts 1894 i Lemvig.  
∞ 15. oktober 1919 i Lemvig Valgmenighedskirke med *Niels Duusgård*, f. 22. juli 1888 i Tørring, † 20. marts 1976 i København. (Søn af gårdejer Anders Peder Duusgård og Else Nielsen, Duusgård, Tørring). Redaktør, cand. agro. Landbrugseksamen og lærer på Ladelund og Lyngby landbrugsskoler. Konsulent i regnskabsføring i Falster Landboforening, i havebrug og planteavl for Ringstedegnens Landboforening og Landøkonomisk forening for Glumsø og Omegn, redaktør 1923 af Landmanden og Dansk Husdyravl. Formand for Sønderjysk Forening for Ringsted og Omegn, formand for Landbrugskandidaternes Klub 1939-41. I bestyrelsen for Sønderjysk Samfund. Søn: Niende slægtled nr. 962.
- 382 *Karl Lørup*, f. 29. juli 1895 i Lemvig, † 30. december 1926.
- 383 *Erna Margrethe Lørup*, f. 30. december 1896 i Lemvig, † 15. september 1974 samme sted.  
∞ 15. oktober 1924 i Lemvig Lemvig Valgmenighedskirke med *Rasmus Magnus Ruby*, f. 21. oktober 1893 i Møborg, † 2. juli 1968 i Lemvig. (Søn af gårdejer Jens Ruby og Kristine Nielsen, Søndergård, Møborg). Fabrikant, Lemvig Margarinefabrik. Børn: Niende slægtled nr. 963-967.
- 384 *Niels Juul Lørup*, f. 24. december 1899 i Lemvig, † 28. maj 1926.

*Ane Marie Henriksen (nr. 124) og Anders Knudes børn:*

- 385 *Jøs Bertelsen Knude*, f. 28. februar 1888 i Hove, † 4. december 1972. Gårdejer i Nødskov i Hove.
- 386 *Henrik Poulsen Knude*, f. 22. marts 1889 i Hove, † 20. oktober 1962 samme sted. Handelsmand.
- 387 *Niels Johan Knude*, f. 24. marts 1890 i Hove, † 8. august 1890.
- 388 *Methilde Knude*, f. 19. oktober 1891 i Hove, † november 1954.  
∞ 16. juni 1916 i Nr. Nissum kirke med *Søren Sørensen*, f. 1. september 1882 i Løsning, † 31. oktober 1924 i Nr. Nissum. (Søn af husmand og gartner Clemen Sørensen og Clementine Jensine Jensen, Stubberup, Løsning). Husmand, senere mejeribestyrer i Nr. Nissum. Børn: Niende slægtled nr. 968-972.
- 389 *Anna Marie Knude*, f. 18. februar 1893 i Hove.  
∞ 21. september 1921 med *Christen Thomsen Særkjær*, f. 23. februar 1891 i Tørring, † 14. marts 1938 i Hove. (Søn af gårdejer Mads

- Særkjær og Kirsten Christensen, Stoer, Tørring). Gårdejer, Skovlund, Hove. Søn: Niende slægtled nr. 973.
- 390 *Johanne Knude*, f. 11. juni 1894 i Hove, † 25. december 1968.  
 ∞ 12. februar 1918 med *Poul Pigsborg Jensen*, f. 21. juli 1891 i Fabjerg, † 17. april 1961. (Søn af gårdejer Poul Jensen og Poulina Gosvig, Pigsborg, Fabjerg). Bosat i Søndermark, Rom. Børn: Niende slægtled nr. 974–980.
- 391 *Krisian Wilhelm Knude*, f. 30. marts 1897 i Hove, † 4. november 1918.
- 392 *Petra Knude*, f. 7. maj 1900 i Hove.

*Karen Henriksen (nr. 126) og Hans Jacob Jørgensens børn:*

- 393 *Niels Jørgensen*, f. 25. marts 1893 i Framlev, † 5. januar 1916.
- 394 *Henrik Jørgensen*, f. 4. april 1894 i Framlev, † 2. juni 1939 i Abyhøj, Århus. Landmand. Elev på Klank og Ollerup højskoler, samt Ladelund Landbrugsskole. Bestyrer af Frydenlund ved Århus 1921-22, gårdejer i Thybogård, Foerlev, 1923-32. Sekretær for Landbrugernes Sammenslutning i Århus amt.  
 ∞ 27. oktober 1923 med *Kirsten Skjødt*, f. 9. november 1892 i Lillering, † 10. oktober 1962. (Datter af gårdejer Anders Jensen Skjødt og Marie Sørensen, Vejlund, Lillering). Datter: Niende slægtled nr. 981.
- 395 *Asta Jørgensen*, f. 25. marts 1895 i Framlev, † 22. juli 1963 i Allingåbro.  
 ∞ 22. april 1927 i Århus Valgmenighedskirke med *Søren Skjødt*, f. 3. oktober 1894 i Framlev. (Søn af gårdejer Anders Jensen Skjødt og Marie Sørensen, Vejlund, Lillering). Savværksejer, Spidsborg Savværk, Fausing. Børn: Niende slægtled nr. 982–983.
- 396 *Aksel Jørgensen*, f. 28. juni 1896 i Framlev. Gårdejer i Lisbjerg. Elev på Ollerup Højskole og på Ladelund Landbrugsskole. Gården i Lisbjerg solgtes 1963 til Århus Kommune og Aksel Jørgensen fortsatte som forpagter.  
 ∞ 29. juli 1926 i Harlev kirke med *Marie Kirstine Pedersen*, f. 16. april 1903 i Beder. (Datter af gårdejer Peder Pedersen og Ane Kirstine Båtrup, Fulden Mølle, Beder). Børn: Niende slægtled nr. 984–987.
- 397 *Arne Jørgensen*, f. 15. juli 1897 i Framlev. Gårdejer i Framlev. Var sammen med brødrene Alfred og Aage udtaget til og deltog i olympiaden i 1920. Deltog som frivillig i byggeriet af Ollerup Gymnastik-



højskole 1918-20 og har rejst med Niels Bukh i de fleste europæiske lande og sluttede i 1923 med en tur til USA.

∞ 3. maj 1923 i Bering Valgmenighedskirke med *Helga Jensen*, f. 2. april 1897 i Ingerslev, Thiset. (Datter af gårdejer Jens Jensen og Petrine Kirstine Frandsen, Enghave, Ingerslev). Børn: Niende slægtled nr. 988–990.

- 398 *Alfred Jørgensen*, f. 21. december 1898 i Framlev. Gårdejer i Enghøj i Borum, fhv. sognefoged. Har deltaget i olympiaden 1920 m. m. (se nr. 397).

∞ 18. november 1924 i Harlev kirke med *Kirstine Marie Christensen*, f. 18. marts 1900 i Harlev. (Datter af gårdejer Christen Christensen og Anne Kirstine Nielsen, Harlevgård, Harlev). Børn: Niende slægtled nr. 991–992.

- 399 *Aage Jørgensen*, f. 22. januar 1900 i Framlev, † 4. september 1972. Gårdejer i Ormslev. Har deltaget i olympiaden 1920 m. m. (se nr. 397).

∞ 8. april 1926 i Bering Valgmenighedskirke med *Margrethe Jensen*, f. 21. januar 1903 i Ingerslev. (Datter af gårdejer Jens Jensen og Petrine Kirstine Frandsen, Ingerslev). Børn: Niende slægtled nr. 993–996.

- 400 *Rudolf Jørgensen*, f. 3. maj 1904 i Framlev. Fhv. gårdejer. Kom til skade ved en rundsav 1936 og mistede begge øjne, men drev dog fødegården på 75 td. land til den 1971 solgtes til sønnen Hans Jørgensen. Opfinder af selvfordrende kostald, som han ved naboens hjælp har konstrueret en model af. Billede af modellen findes i Århus Amtstidende 4. juli 1947.

∞ 4. september 1934 i Bering Valgmenighed med *Ester Fogh*, f. 29. juni 1914 i Ingerslev Mølle. (Datter af mølle- og gårdejer Thorvald Jensen Fogh og Ane Sneftrup Nielsen, Ingerslev Mølle, Tranbjerg). Børn: Niende slægtled nr. 997–1001.

- 401 *Ragnbild Jørgensen*, f. 9. juli 1906 i Framlev, † 8. februar 1950 samme sted.

∞ 27. november 1935 i Bering Valgmenighedskirke med *Jens Marius Skjødt*, f. 27. september 1905 i Framlev. (Søn af gårdejer Anders Skjødt og Marie Sørensen, Vejlelund, Lillering). Gårdejer i Vejlelgård, Lillering, Framlev. Børn: Niende slægtled nr. 1002–1005.

- 402 *Poul Jørgensen*, f. 30. november 1907 i Framlev. Gårdejer i Smedskov, Galten.

∞ 18. november 1943 i Kolt Kirke med *Mary Jensen*, f. 19. december

1919 i Kolt. (Datter af boelsmand Aksel Jensen og Ane Jørgensen, Edslev Mark, Kolt).

403 *Viggo Jørgensen*, f. 20. juli 1911 i Framlev, † 2. november 1949.

*Jacob Jacobsen Bjerre (nr. 131) og Ane Marie Nielsens datter:*

404 *Ebba Gurild Bjerre* (adopteret), f. 17. april 1896 i Arhus.

∞ med *Harry Hemmel* (Ægteskabet opløst). Børn: Niende slægtled nr. 1006–1007.

∞ 16. april 1930 på Frederiksberg Rådhus med *Peter Georg Raaschou*, f. 18. marts 1873 i Asminderød, † 16. juli 1959 på Frederiksberg. (Søn af overretssagfører August Diderik Raaschou og Edvarddine Jensen, Asminderød). Fabrikant.

*Ane Marie Jacobsen Bjerre (nr. 132) og Jens Peder Jensen Paakjærs børn:*

405 *Maren Jensen Paakjær*, f. 22. august 1889 i Hygum, † 14. september 1890 samme sted.

406 *Martha Paakjær*, f. 2. august 1890 i Hygum, † 16. marts 1913 samme sted.

407 *Jens Paakjær*, f. 27. december 1891 i Hygum, † 3. december 1965 i Dybe. Gårdejer i Nikolinesgård i Nr. Nissum.

∞ 18. april 1918 i Dybe kirke med *Margrethe Andreasen*, f. 5. november 1892, † 30. august 1942 i Nr. Nissum. (Datter af gårdejer Mourits Andreasen og Anne Madsen, Pugholm, Dybe). Børn: Niende slægtled nr. 1008–1009.

408 *Maren Paakjær*, f. 31. marts 1893 i Hygum.

∞ 21. oktober 1930 i Lemvig kirke med *Ove Kristian Ovesen*, f. 4. december 1879 i Hygum, † 24. april 1960 i Lemvig. (Søn af gårdejer Jens Chr. Ovesen og Kirstine Jensen, V. Paakjær, Hygum). Gårdejer i V. Paakjær i Hygum.

409 *Christian Paakjær*, f. 14. april 1894 i Hygum, † 15. april 1977 i Lemvig. Gårdejer. I malerlære hos malermester Andreas Andreasen i Dybe, elev på Vallekilde Højskole, rejste året efter til Norge som malersvend, derefter forkarl hjemme nogle år, elev på Høng Landbrugsskole, forkarl på Kalundborgegnen. Overtog 1. oktober 1925 fødegården Ø. Paakjær i Hygum. Dyrkede musik i fritiden og spillede violin i et amatørorkester i Lemvig.

∞ 16. december 1925 i Lemvig kirke med *Ane Hedegaard*, f. 21. januar 1902 i Mellerup. (Datter af gårdejer Kresten Galsgaard Hedegaard og Hanne Marie Jespersen Amstrup, Mellerup). Elev på Askov Højskole 1919 og 1924-25, og på Borrehus Husholdningsskole 1920-21. Bjerre-slægtens Brevdue 1959, side 29. Børn: Niende slægtled nr. 1010-1017.

410 *Petra Paakjær*, f. 20. februar 1897 i Hygum.

∞ 18. marts 1927 i Lemvig med *Jakob Bjerre* (nr. 176), f. 19. april 1870 i Vebbestrup, † 10. marts 1931 i Silkeborg. (Søn af lærer Bertel Jacobsen Bjerre og Ane Kathrine Bertelsen, Vebbestrup Skole). Ingeniør. Søn: Ottende slægtled nr. 616.

∞ 26. december 1938 i Lemvig Valgmenighedskirke med *Anton Frederik Skov Mikkelsen*, f. 29. oktober 1889 i Ølby, † 13. august 1956 i Holstebro. (Søn af landmand Kristen Mikkelsen og Anne Kirstine Frederiksen, Ølby). Viceskoleinspektør i Holstebro. Bjerre-slægtens Brevdue 1948, side 12.

*Jakob Bjerre (nr. 133) og Kirstine Nielsens børn:*

411 *Ane Marie Bjerre*, f. 11. juni 1910 i Lemvig.

∞ 24. august 1933 i Them kirke med *Andreas Kamilius Kristensen*, f. 24. december 1891 i Nr. Felding, † 16. september 1968 i Sejs, Linå. (Søn af smedemester Anders Kristensen og Karen Marie Kristensen, Nr. Felding). Repræsentant for A/S Bang & Olufsen. Bjerre-slægtens Brevdue 1968, side 35. Børn: Niende slægtled nr. 1918-1020.

412 *Gravers Bjerre*, f. 29. juli 1911 i Lemvig, † 29. juli 1911.

413 *Johanne Kirstine Bjerre*, f. 28. august 1912 i Voldby, † 1. september 1918.

414 *Ester Bjerre*, f. 22. oktober 1916 i Vor Frue sogn, Odense.

∞ 13. oktober 1940 i Fredens kirke i Odense med *Henry Torben Ravn*, f. 12. maj 1915 i Odense. (Søn af ingeniør, overassistent ved DSB Erik Hansen Clausen Ravn og Rosa Olga Pedersen). Pens. major ved Østre Landsdelskommando. Ridder af Dannebrog. Børn: Niende slægtled nr. 1021-1022.

*Niels Bjerre (nr. 134) og Kathrine Elisabeth Nielsen Thordals børn:*

415 *Vagn Thordal Bjerre*, f. 14. maj 1904 i Durup. Ingeniør.

∞ 3. maj 1931 i Varde med *Ragnhild Knudsen*, f. 12. april 1906 i

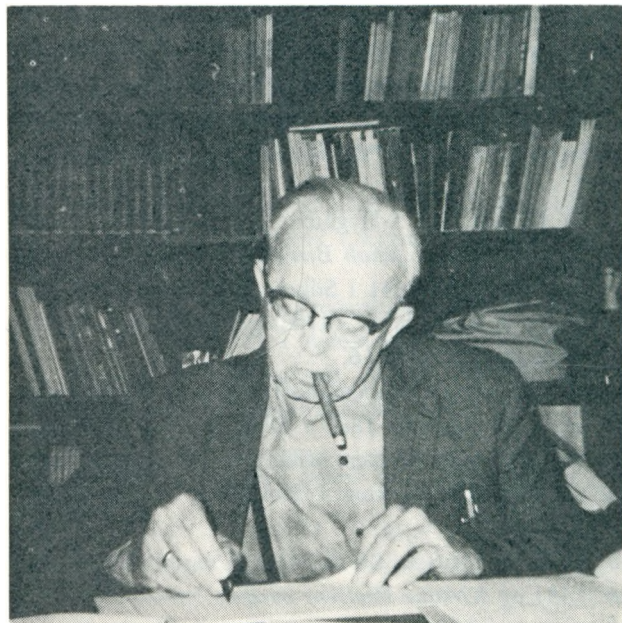

Frits Bjerre  
ved arbejdet  
(nr. 416)

Varde. (Datter af vognmand Jørgen Knudsen og Marie Hansine Sørensen, Varde). (Ægteskabet opløst). Børn: Niende slægtled nr. 1023–1025.

∞ 27. februar 1942 på Gentofte Rådhus med *Meta Marie Sørensen*, f. 21. april 1918 i Ålborg. (Datter af gartner Søren Sørensen og Ane Kirstine Marie Nielsen, Ålborg). Søn: Niende slægtled nr. 1026. Bjerre-slægtens Brevdue 1961, side 14.

416 *Frits Thordahl Bjerre*, f. 26. marts 1906 i Durup. Friskolelærer ved Bøvling Friskole. Dimitteret fra Silkeborg Seminarium 1927, hjælpe-lærer ved Hejls Friskole 1928, senere enelærer samme sted, lærer og skoleleder ved Bøvling Friskole 1938-1973. Forsanger og kordegn i Bøvling Valgmenighed. I styrelsen for Den fri Lærerskole i Ollerup, formand for Dansk Friskoleforening og formand for De frie folkeskolelærers Fællesråd. Sekretær og kasserer i slægtsforeningen, herunder aktiv medvirken ved udarbejdelsen af stamtavler og slægtsbøger, samt Bjerre-slægtens Brevdue siden 1947. Pensioneret 1. august 1973 og i forbindelse hermed udtrådt af de forskellige organisationer.

∞ 17. maj 1946 i Bøvling Valgmenighedskirke med *Ester Kristiansen*,

- f. 13. marts 1909 i Vrensted. (Datter af gårdejer Jens Kristian Kristiansen og Else Marie Ane Kristine Jensen, Vrensted). Bjerre-slægtens Brevdue 1957, side 21, 1958, side 12, 1961, side 13, 1964, side 36, 1965, side 18, 1966, side 37, 1967, side 23, 1968, side 33, 1971, side 26, 1973, side 30, 1975, side 30. 1976, side 9 og 1976, side 32. Børn: Niende slægtled nr. 1027.
- 417 *Edvard Thordabl Bjerre*, f. 4. november 1907 i Durup. Salgschef. Eksamen fra Handelshøjskolen i Århus 1929. Medindehaver af faderens virksomhed i Varde. Fra 1953 salgschef i landbrugsmaskinforretning, Varde.
- ∞ 16. august 1931 i Varde kirke med *Hedevig Caroline Elisabeth Lassen*, f. 8. januar 1907 i Varde, † 21. december 1976 i Varde. (Datter af klejnsmed Søren Lassen og Ane Marie Hedevig Pedersen, Varde). Søn: Niende slægtled nr. 1028.
- 418 *Anna Kirstine Thordabl Bjerre*, f. 29. februar 1916 i Durup. Kontorasistent. Nu fodplejer i Christiansfeld.
- ∞ 3. april 1943 med *Axel Henry Høj*, f. 3. juni 1911 i Ål. (Søn af dyrlæge Niels Marius Nielsen Høj og Sigrig Jensen, Oksbøl, Ål). (Ægteskabet opløst 1960). Dyrlæge. Assistent hos forskellige dyrlæger, praktiserende dyrlæge i Hestehaven, Skanderborg 1942. Børn: Niende slægtled nr. 1029–1032.
- 419 *Aage Thordabl Bjerre*, f. 28. maj 1917 i Viborg. Regnskabschef.
- ∞ 3. februar 1951 i Aller kirke med *Elise Margrethe Jensen*, f. 4. januar 1923 i Stubbom, Aller. (Datter af gårdejer Niels Jensen og Anna Friis, Stubbom, Aller). Børn: Niende slægtled nr. 1033–1035.

*Mette Marie Bjerre (nr. 136) og Laurids Marinus Pedersens børn:*

- 420 *Harald Bjerre Petersen*, f. 8. juli 1902 i Lomborg, † 18. december 1975 på Frederiksberg. Konstruktor på Frederiksberg. Lærte kolonialbranchen og tog handelseksamen 1920, derefter i lære som elektromekaniker hos Gravers Bjerre i Lemvig (nr. 525), overgik efter udstået læretid til radiobranchen og har siden 1933 været konstruktor på danske radiofabrikker.
- ∞ 9. november 1940 i Frederiksberg med *Erna Rosa Christensen*, f. 25. november 1902 i Frederikssund. (Datter af husejer Laurits Christensen og Kristine Caroline Hansen, Frederikssund). Søn: Niende slægtled nr. 1036.

- 421 *Agnes Bjerre Petersen*, f. 30. maj 1904 i Lomborg, † 18. oktober 1925 i Vejle.  
∞ 28. maj 1924 i Lemvig kirke med *Andreas Hermann Jensen*, f. 5. april 1899 i Fredericia, † 15. januar 1975. (Søn af landmand Hans Peter Jensen og Laurine Madsen, Fredericia, senere Pjedsted). Kontorassistent ved DCB's godsekspedition i Vejle.  
[∞ 2. gang 5. juni 1928 med *Ingrid Marie Lauridsen*, f. 22. august 1903 i Skanderup]. Datter: Niende slægtled nr. 1037.
- 422 *Helga Bjerre Petersen*, f. 19. december 1905 i Lomborg. Præliminærekksamen 1922 i Børkop. Kontorassistent på Vemb-Lemvig-Thyborøn Jernbane 1923-24. Derefter i huset i 1929, kassererske og bogholder i København, siden kontorassistent på Gyldendals Forlag, hjemmegående husmor fra 1938.  
∞ 23. juni 1931 i Lemvig Valgmenighedskirke med *Holger Kristiansen*, f. 14. september 1904 i Thisted. (Søn af pottemager Poul Kristian Kristiansen og Inger Marie Jensen, Thisted). Bogbindermester. Børn: Niende slægtled nr. 1038-1039.
- 423 *Thorvald Bjerre Petersen*, f. 12. juni 1907 i Lomborg. Bogholder i Lemvig Trælasthandel. Præliminærekksamen 1922, udlært i manufakturbranchen, handelseksamen 1926, bogholder i Lemvig Trælasthandel 1928.  
∞ 6. november 1930 i Jerslev kirke med *Marie Christensen*, f. 28. oktober 1905 i Jerslev. (Datter af mejeribestyrer, sparekassebogholder Jens Christian Christensen og Maren Kirstine Larsen, Jerslev. Børn: Niende slægtled nr. 1040-1043.
- 424 *Ejner Bjerre-Petersen*, f. 11. december 1908 i Lomborg, † 10. august 1974 i København. Inspektør. Ansat ved Christiansborgs slotsforvaltning, senere ved Statens Jordlovsudvalg.  
∞ 11. oktober 1935 i København med *Kirstine Frederikke Egholm*, f. 13. marts 1915 i Horsens. (Datter af værkfører Ivar Jørgensen Egholm og Maren Kjestine Pedersen). (Ægteskabet opløst). Børn: Niende slægtled nr. 1044-1050.  
∞ 5. marts 1955 på Københavns Rådhus med *Ebba Ellinor Jensen*, f. 23. april 1928 i Vig. (Datter af gårdejer Jens Jensen og Ane Margrethe Sørensen, Niendamgård, Kollekolle, Vig).

*Signe Bjerre Jacobsen (nr. 137) og Frode Madsens børn:*

- 425 *Aage Bjerre Madsen*, f. 9. juni 1907 i Bøvling. Autoforhandler og mekaniker i Bøvlingbjerg.  
∞ 6. august 1944 i Bøvling Valgmenighedskirke med *Betty Vejling*, f. 1. september 1913 i Bøvling. (Datter af slagtermester Kristen Vejling og Johanne Marie Hansen, Bøvling). Børn: Niende slægtled nr. 1051–1052.
- 426 *Gunnar Bjerre Madsen*, f. 26. mars 1909 i Bøvling, † 12. september 1925.
- 427 *Emmy Bjerre Madsen*, f. 8. september 1910 i Bøvling.  
∞ 17. januar 1939 i Rø kirke med *Jens Viggo Rasmus Jørgensen*, f. 22. maj 1906 i Odense, † 22. august 1943 i Bøvling. (Søn af møllebygger Otto Jørgensen og Margrethe Johanne Petrosine Pedersen, Odense). Gartner. Efter endt skolegang bestyrer af faderens gård i Brænderup, kom i gartnerlære. Overgik til hotelfaget. Bestyrede Hotel Helligdommen i Rø, derefter gartner i Bøvling. Søn: Niende slægtled nr. 1053.  
∞ 18. september 1948 på Lemvig Rådhus med *Aage Nielsen*, f. 2. juni 1908 i Vandborg. (Søn af gårdejer Hans Chr. Nielsen og Elisabeth Dorthea Nielsen, Vandborg). Maskinarbejder. Søn: Niende slægtled nr. 1054.
- 428 *Arne Bjerre Madsen*, f. 4. januar 1912 i Bøvling, † 21. april 1966 i Bøvling. Gårdejer i Ø. Gammelgård i Bøvling. Solgte gården på grund af sygdom og flyttede til nybygget parcelhus på Bøvlingbjerg.  
∞ 20. oktober 1943 i Bøvling Valgmenighedskirke med *Krista Christensen*, f. 3. maj 1917 i Dybe. (Datter af gårdejer Christen Christensen og Karen Nielsen Vestergård, Stamphøj, Dybe). Syerske. Bjerreslægtens Brevdue 1966, side 39. Børn: Niende slægtled nr. 1055–1057.
- 429 *Astrid Bjerre Madsen*, f. 2. maj 1913 i Bøvling, † 22. december 1956 i Møborg.  
∞ 6. april 1933 i Bøvling Valgmenighedskirke med *Emil Nikolaisen*, f. 2. juli 1904 i Møborg, † 26. november 1974 i Holstebro. (Søn af husmand Nicolaj Nikolajsen og Ane Nielsen, Lillekjær, Møborg). Murrermester i Møborg. Bjerre-slægtens Brevdue 1974, side 51. Børn: Niende slægtled nr. 1058–1060.
- 430 *Ejvind Bjerre Madsen*, f. 1. september 1915 i Bøvling, † 9. marts 1916.
- 431 *Rikard Bjerre Madsen*, f. 18. juli 1918 i Bøvling, † 2. august 1918.

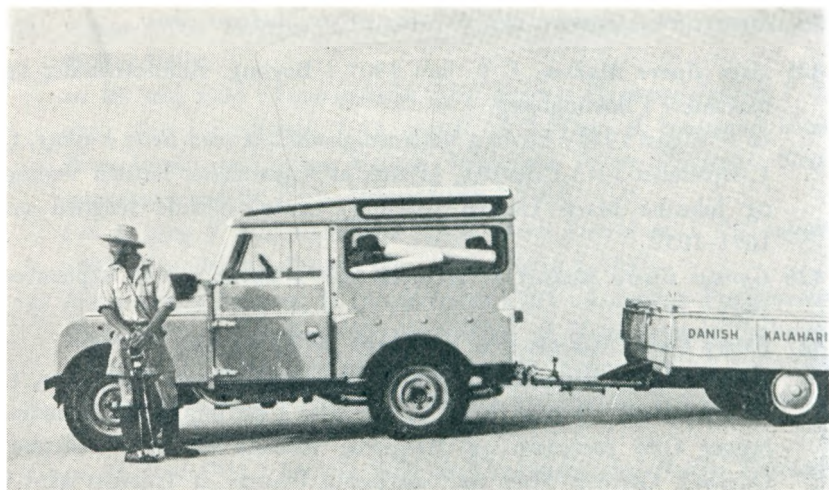

Jens Bjerre på farten (nr. 433)

*Markus Bjerre (nr. 138) og Ingeborg Kathrine Kjellerups børn:*

- 432 *Kjeld Bjerre*, f. 24. maj 1919 i Maribo. Ingeniør i Odense, støberi-branchen. Præliminæreksamen i Vinderup 1937, praktisk uddannelse på Skive Hjulfabrik og hos Thomas B. Trige, Odense. Ingeniør fra Odense Maskinteknikum 1943. Virker i støberibranchen, ingeniør hos A/S Møller & Jochumsen, Horsens fra 1. januar 1944.  
 ∞ 21. januar 1945 i Horsens med *Ruth Agathe Jørgensen*, f. 29. august 1919 i Struer. (Datter af lokomotivfører Aksel Valdemar Jørgensen og Marie Louise Andersen, Struer. Børn: Niende slægtled nr. 1061–1063.
- 433 *Jens Bjerre*, f. 16. marts 1921 i Maribo. Forfatter. Uddannet som journalist, derefter i nogle år politisk redaktør af Aftenbladet i København. Begyndte i 1947 som selvstændig forfatter og filmproducent. Foretog i samarbejde med danske og udenlandske museer og universiteter flere ekspeditioner til primitive folk i det indre af Ny Guinea, Afrika, Australien. Endvidere flere til Kina, Indien og Sydamerika. Bøger fra disse rejser: *Blandt menneskeædere på Ny Guinea, Kalahari. Gensyn med stenalderen og Endnu lever eventyret*. Oversat til 16 sprog. Dokumentarfilm fra rejser belønnet ved internationale filmfestivaler og vist i mange lande. Mangeårig virksomhed som foredragsholder ved flere amerikanske universiteter, blandt andet **Harward**,



Yale, Princeton og Stanford. Medarbejder ved flere videnskabelige skrifter. Medlem af Royal Geographical Society i London. Medlem af Eventyrenes Club.

∞ 24. maj 1950 i Frederiksborg Slotskirke med *Ketty Marie Larsen*, f. 4. december 1917 i København. Bjerre-slægtens Brevdue 1962 side 39, 1963 side 44, 1966 side 40, 1972 side 30 og 50, 1973 side 46, 51 og 52, 1974 side 18, 1975 side 53, 1976 side 24 og 34. Datter: Niende slægtled nr. 1064.

- 434 *Lis Bjerre*, f. 8. juli 1922 i Maribo. Bibliotekar. Student fra Viborg, bibliotekar ved Flensborghus Bogsamling i Flensborg, biblioteksassistent ved Transvaal Provencial Libraries, bibliotekar ved Johannesburg Public Libraries.

∞ 1. april 1950 i Rosebrank Methodist Church, Cape Town, South Afrika med *George Ernest Smith*, f. 13. juli 1913 i Pretoria, South Afrika, † 24. april 1976 i Johannesburg. (Søn af bygmester Albert Charles Smith og Lily Katherine Robson, Pretoria, South Afrika). Funktionær ved Sydafrikanske Jernbaner. Bjerre-slægtens Brevdue 1950, side 16, 1955, side 6. Børn: Niende slægtled nr. 1065–1067.

- 435 *Poul Bjerre*, f. 15. februar 1928 i Harte. Investigation officer ved Industrial Development Bank. Stud. polyt 1946.

∞ 23. marts 1968 i St. Jean Baptiste, Ottawa, Ontario i Canada med *Marie Lucille Carmen Couillard*, f. 28. juni 1928 i Ottawa. (Datter af chief Accountant, Dept. of Finance Eugene Joseph Couillard og Hedvige Marie Joannis, Ottawa, Ontario, Canada). Bjerre-slægtens Brevdue 1959, side 30. Børn: Niende slægtled nr. 1068–1069.

- 436 *Jytte Bjerre*, f. 15. januar 1931 i Alminde. Afdelingsbibliotekar. Realeksamen, filosofikum, elev på Herning Bibliotek, afgangseksamen fra Statens Biblioteksskole. Ansat ved Det nordjyske Landsbibliotek i Ålborg. Et år ved Witwatersrand University Library, Johannesburg, Sydafrika. Fra 1. april 1972 ledende udlånsbibliotekar ved Horsens Bibliotek.

∞ 29. marts 1972 i Skive kirke med *Niels Sondrup Rasmussen*, f. 2. juni 1929 i Thyregod. (Søn af gårdejer Hans Emanuel Rasmussen og Mathea Jensen, Bakkebo, Thyregod). Eksportør. Ungdomsskole og landbrugsskoleophold, senere 5 måneders sprogskole. Ansat ved Københavns Grøntorv. Etablerede 1956 kartoffelhandel i Thyregod og byggede året efter kartoffelsorteringscentral, drev samtidig mindre landbrug. Autoriseret kartoffeleksportør fra 1962. Medlem af Det

radikale Venstres hovedbestyrelse, formand for partiet i Vejle amt.  
For tiden folketingskandidat.

*Frederik Bjerre (nr. 139) og Kristiane Gravesens børn:*

- 437 *Svend Bjerre*, f. 12. april 1915 i Lemvig. Menighedsforstander, arkitekt. Uddannet som møbelsnedker. På Kunsthåndværkerskole i København og på studierejse til Paris. Siden 1961 menighedsforstander i Helsingør Nord menighed af Jehovas Vidner. Ansat på Helsingør Skibsværft som leder af standard og normeringsafdelingen.  
∞ 26. juli 1942 i Filips Kirken på Amager med *Anna Margrethe Schmidt*, f. 8. september 1914 i Broager. (Datter af slagtermester Johannes Andreas Schmidt og Dora Andresen, Broager). Børn: Niende slægtled nr. 1070–1071.
- 438 *Hjalmar Bjerre*, f. 25. februar 1917 i Lemvig. Lagermedhjælper.
- 439 *Poul Bjerre*, f. 15. december 1920 i Lemvig. Maskinsnedker. Uddannelse som maskinsnedker i Silkeborg, teknologisk kursus. Fodboldstræner, instruktør for J.B.U.'s ungdomsrækker.  
∞ 8. maj 1948 i Silkeborg kirke med *Elly Nielsen*, f. 6. september 1925 i Skive. (Datter af shauffør Anton Nielsen og Hedvig Margrethe Jensen, Skivehus Have, Skive). Børn: Niende slægtled nr. 1072–1073.

*Maren Bjerre (nr. 141) og Peder Kristian Fabricius Jensens børn:*

- 440 *Ingeborg Jensen*, f. 19. august 1914 i Møborg.  
∞ 17. december 1937 i Lemvig Valgmenighedskirke med *Peder Johannes Maagaard Christensen*, f. 30. september 1911 i Vandborg. (Søn af gårdejer Mads Christensen og Edel Andersen, Mågård, Vandborg). Gdr. i V. Flansmose i Dybe. Børn: Niende slægtled nr. 1074–1078.
- 441 *Nanna Jensen*, f. 10. november 1916 i Møborg. Rengøringsassistent.  
∞ 5. juni 1938 med *Jens Peter Andersen*, f. 5. januar 1911 i Agger. (Søn af fisker Markus Andersen og Karen Marie Madsen, Agger). (Ægteskabet opløst). Brugsforeningsuddeler i Agger. Børn: Niende slægtled nr. 1079–1080.
- 442 *Vagn Jensen*, f. 16. marts 1919 i Møborg. Gårdejer i Bøje i Bøvlingbjerg.
- 443 *Rigmor Jensen*, f. 20. juni 1921 i Møborg. Syerske, ekspedient.  
∞ 16. februar 1947 i Esbjerg kirke med *Kristian Børge Bro*, f. 16.

- februar 1914 i Egvad. (Søn af ølhandler Jens Peder Bro og Johanne Ringgård, Tarm). Lagerforvalter, Valsemøllen, Esbjerg. Børn: Niende slægtled nr. 1081–1082.
- 444 *Gerda Jensen*, f. 16. maj 1923 i Møborg. Tilskæreske.  
∞ 11. august 1956 i Esbjerg kirke med *Jørgen Maribo Andersen*, f. 23. juni 1928 i Vorbasse. (Søn af tromlefører Jens Andersen og Herle Marie Nielsen, Vorbasse). Frisør.
- 445 *Holger Jensen*, f. 16. juli 1925 i Møborg. Chauffør ved Odense Konserverfabrik.  
∞ 4. maj 1957 i Søndersø kirke med *Esther Anna Larsen*, f. 8. november 1929 i Søndersø. (Datter af tømrer Hans Larsen og Dina Kristiansen, Søndersø). Børn: Niende slægtled nr. 1083–1086.
- 446 *Edith Jensen*, f. 31. december 1927 i Bøvling.  
∞ 16. september 1951 med *Svend Aage Hansen*, f. 4. januar 1920 i Holsted. (Søn af slagter Hans Hansen og Alvilda Christine Damgård, Holsted). Frisør. Børn: Niende slægtled nr. 1087–1088.
- 447 *Inger Jensen*, f. 31. december 1927 i Bøvling.  
Gift 16. marts 1953 på Københavns Rådhus med *Erik Holger Flindt*, f. 18. januar 1932 i København. (Søn af slagtermester Thorvald Flindt og Ella Bech, København). Maskinarbejder. Søn: Niende slægtled nr. 1089.
- 448 *Elin Jensen*, f. 1. december 1933 i Møborg.  
∞ 10. november 1956 i Bøvling Valgmenighedskirke med *Ernst Hendriksen*, f. 2. maj 1932 i Bøvling. (Søn af murer Elias Chr. Hendriksen og Mary Karoline Kristensen, L. Galsgård, Bøvling). Landpost. Børn: Niende slægtled nr. 1090–1091.

*Jacob Bjerre Jacobsen (nr. 142) og Inger Marie Poulsens børn:*

- 449 *Anders Bjerre Jacobsen*, f. 24. april 1896 i Borbjerg, † 8. april 1930.
- 450 *Anne Kathrine Bjerre Jacobsen*, f. 19. november 1898 i Borbjerg.  
∞ 3. december 1920 i Holstebro Frimenighedskirke med *Peder Sejbjerg*, f. 19. juni 1894 i Måbjerg, † decb. 1977. (Søn af gårdejer Laust Sejbjerg og Charlotte Ausum, Sejbjerg, Måbjerg). Gårdejer i Tvis senere i Thomasmindel i Borbjerg, som solgtes 1963. Flyttede da til Holstebro, hvor de købte hus. Børn: Niende slægtled nr. 1092–1102.
- 451 *Mads Bjerre Jacobsen*, f. 3. juni 1900 i Borbjerg, † 13. oktober 1900.

- 452 *Ane Marie Bjerre Jacobsen*, f. 22. december 1902 i Borbjerg, † 3. juni 1951 i Ulfborg. Elev på Ry Højskole 1925.  
∞ 5. oktober 1933 med *Niels Nielsen Østergaard*, f. 30. marts 1894 i Hjerm, † 1. marts 1972 i Ulfborg. (Søn af gårdejer Jens Chr. Nielsen Østergaard og Ane Marie Galsgaard, Snuffelborg i Hjerm). Gårdejer i V. Lillelund i Ulfborg. Elev på Ryslinge Højskole 1914-15 og på Ladelund Landbrugsskole 1921-22. Børn: Niende Slægtled nr. 1103-1106.
- 453 *Mads Bjerre* (navneforandring), f. 26. november 1904 i Borbjerg Gårdejer i Nørkjær i Måbjerg. Tidligere ejer af Lillelund i Hjerm og L. Byskov i Gudum. Har været elev på Ry Højskole.  
∞ 24. maj 1931 i Idum kirke med *Ingrid Olesen*, f. 6. juni 1907. (Datter af gårdejer Chr. Olesen og Maren Vium, Elmegård, Borbjerg). Børn: Niende slægtled nr. 1107-1110.
- 454 *Henry Bjerre* (navneforandring), f. 17. juli 1906 i Borbjerg. Gårdejer i Boutrup i Ulfborg.  
∞ 8. juli 1934 i Ramsing kirke med *Johanne Hansgaard Jensen*, f. 24. maj 1908 i Ramsing, † 10. februar 1970 i Ulfborg. (Datter af husejer Anton Jensen og Maren Sine Poulsen Hansgaard, Ramsing). Børn: Niende slægtled nr. 1111-1113. Bjerre-slægtens Brevdue 1970, side 27.
- 455 *Niels Bjerre* (navneforandring), f. 15. februar 1908 i Borbjerg. Gårdejer i Villemose i Tvis. Tidligere bestyrer på Kås i Lime.  
∞ 1. april 1938 i Tvis kirke med *Signe Poulsen*, f. 30. april 1918 i Tvis. (Datter af gårdejer Jens Poulsen og Maren Pedersen, Ågård, Tvis). Børn: Niende slægtled nr. 1114-1117.
- 456 *Sigurd Bjerre* (navneforandring), f. 12. januar 1910 i Måbjerg. Amtsvejmand. Har tidligere ejet L. Torsdal i Borbjerg og været centralbestyrer i Sir.  
∞ 19. september 1939 i Sir kirke med *Aase Nielsen*, f. 21. december 1917 i Sir. (Datter af centralbestyrer Søren Simon Nielsen og Ane Kirstine Kathrine Iversen, Sir Central). Børn: Niende slægtled nr. 1118-1120.

*Ane Kirstine Bjerre (nr. 145) og Andreas Lundbys børn:*

- 457 *Anna Lundby*, f. 12. marts 1895 i Vejrum. Elev på Askov Højskole 1914.

- ∞ 30. oktober 1920 i Gimsing kirke med *Marius Kristian Nielsen Barslund*, f. 30. marts 1895 i Hjerme, † 11. januar 1970 i Holstebro. (Søn af gårdejer Jens Kristian Nielsen Barslund og Kirstine Pedersen, Hjerme, Hjerme). Gårdejer i Kongsgård i Hjerme fra 20. august 1929. Har været elev på Ollerup Højskole 1914-15. Børn: Niende slægtled nr. 1121-1128.
- 458 *Ane Marie Lundby*, f. 16. marts 1896 i Vejrum, † 3. april 1935. Modehandlerinde i Struer.
- 459 *Jens Marinus Lundby*, f. 12. juni 1897 i Vejrum, † 4. marts 1965 i Ryslinge. Valgmenighedspræst. Student fra Viborg 1915, cand. theol. 1922, lærer på Løgumgård samme år, lærer ved Vallekilde Højskole 1923, sognepræst til Vålse 1927, til Sdr. Lem og Ølstrup 1933, valgmenighedspræst i Ryslinge 1941, sognepræst i Hobro 1951-63, herefter pensioneret og bosat i Ryslinge til sin død.
- ∞ 25. november 1927 i Flemløse kirke med *Anna Kristine Sylvest Hansen*, f. 4. januar 1905 i Odense, † 20. oktober 1973 i Skodborg. (Datter af overpostbud Sylvest Hansen og Ane Sofie Dupont, Odense). Børn: Niende slægtled nr. 1129-1137. Bjerre-slægtens Brevdue 1948 side 4, 1965 side 24 og 37, 1973 side 52.
- 460 *Mads Bjerre Lundby*, f. 25. august 1898 i Vejrum, † 31. marts 1915.
- 461 *Gerlach Lundby*, f. 20. september 1899 i Vejrum. Gårdejer i Ellerup, Gudbjerg, senere i Lindegården, Fraugde.
- ∞ 26. april 1932 i Vålse kirke med *Valborg Andersen*, f. 27. august 1905 i He. (Datter af gårdejer Anders Andersen og Kirstine Poulsen, Østerkjær, He). Børn: Niende slægtled nr. 1138-1141.
- 462 *Agathe Lundby*, f. 26. maj 1901 i Vejrum, † 3. november 1968 i Århus. Eksamineret husholdningslærerinde, afdelingsleder for børnehjemmet Saxoly i København.
- 463 *Arne Lundby*, f. 28. august 1902 i Vejrum. Gårdejer i Møgelhøjgård, Kastbjerg, senere Højvang, Langå.
- ∞ 20. juni 1928 i Gimsing kirke med *Johanne Hillersborg*, f. 10. marts 1905 i Gimsing. (Datter af gårdejer Carl Jensen Hillersborg og Else Munch Knudsen, Kvistborg, Gimsing). Datter: Niende slægtled nr. 1142.
- 464 *Henriette Bjerre Lundby*, f. 23. september 1903 i Vejrum. Økonoma på Amtssygehuset i Hobro. Nu pensioneret.
- 465 *Kathinca Kirstine Lundby*, f. 3. maj 1905 i Vejrum.
- ∞ 12. oktober 1928 i Gimsing kirke med *Christen Hillersborg*, f. 9.

- marts 1902 i Gimsing. (Søn af gårdejer Carl Jensen Hillersborg og Else Munch Knudsen, Kvistborg, Gimsing). Gårdejer i Melagergård, Værum. Børn: Niende slægtled nr. 1143–1144.
- 466 *Signe Lundby*, f. 21. juli 1906 i Vejrum. Pens. bestyrerinde. Sygeplejerske på børnehospitalet i Odense, senere bestyrerinde for Trøjborg Vuggestue, Århus.
- 467 *Gudrun Lundby*, f. 28. december 1908 i Vejrum. Afdelingssygeplejerske, Centralsygehuset, Holstebro.
- 468 *Anker Lundby*, f. 13. december 1909 i Vejrum. Gårdejer i Lem Nygård, Lem i Salling. Afhændede gården 1968 og flyttede til Holstebro. ∞ 2. oktober 1935 i Holstebro med *Anna Marie Overlund* (nr. 728), f. 25. september 1910 i Naur. (Datter af gårdejer Bertel Sørensen Overlund og Ane Jørgensen Kirkegård, Overlund, Naur). Børn: Niende slægtled nr. 1145–1149.
- 469 *Viktor Lundby*, f. 13. december 1909 i Vejrum. Gårdejer i Højgård i Måbjerg. Tidligere forpagter af Nørgård i Gimsing. ∞ 30. maj 1943 i Ryslinge Valgmenighedskirke med *Alma Marie Christensen*, f. 14. juni 1906 i Arup. (Datter af landmand Otto Peter Christensen og Marie Margrethe Jensen, Arup). Børn: Niende slægtled nr. 1150–1152.
- 470 *Gunnar Lundby*, f. 21. januar 1911 i Vejrum. Skatterådsmlem. Gårdejer i Nygård på V. Bymark, senere Sdr. Hattens i Mejrup. Præliminæreksamen 1926, elev på Rønshoved Højskole 1930-31, på Ladelund Landbrugsskole 1935-36. ∞ 29. juli 1936 i Aulum kirke med *Gunbild Povlsen*, f. 26. maj 1912 i Skive. (Datter af stationsforstander Peder Kvisgård Povlsen og Marie Kirstine Mortensen, Skive. Børn: Niende slægtled nr. 1153–1157.
- 471 *Kaj Lundby*, f. 17. august 1913 i Vejrum. Lektor i Horsens. ∞ 29. november 1941 på Københavns Rådhus med *Annelise Selmer Gunvald*, f. 1. april 1915 i Ålborg. (Datter af viceskoleinspektør Lars Bjørn Åke Selmer Gunvald og Olga Elfrida Estrup, Ålborg). Børn: Niende slægtled nr. 1158–1160.

*Peder Bjerre* (nr. 146) og *Emilie Annette Andreasens* børn:

- 472 *Astrid Marie Bjerre*, f. 31. marts 1897 i Frederiksstad, † 28. oktober 1927.

- 473 *Randi Bjerre*, f. 17. marts 1899 i Frederiksstad. Telefonistinde i Frederiksstad, senere syerske.
- 474 *Sigrød Bjerre*, f. 25. juni 1900 i Frederiksstad. Telefonistinde i Frederiksstad, senere syerske.

*Mariane Bjerre (nr. 147) og Hans Andreas Harilds søn:*

- 475 *Thue Harild*, f. 22. august 1912 i København. Materielforvalter, Aunø.

*Jens Pasgård Bjerre (nr. 148) og Ane Gudiksens børn:*

- 476 *Mads Bjerre*, f. 28. december 1904 i Vejrum. Arbejdsmand i Uhre.
- 477 *Søren Gudiksen Bjerre*, f. 3. marts 1906 i Vejrum. Gårdejer i Pagsgård i Hover.
- ∞ 8. marts 1938 i Stauning kirke med *Mariane Holm Pedersen*, f. 24. oktober 1905 i Stauning. (Datter af gårdejer Jens Holm Pedersen og Kirstine Holm, Stauning). Børn: Niende slægtled nr. 1161–1162.
- 478 *Henriette Bjerre*, f. 20. juni 1907 i Vejrum.
- ∞ 3. december 1937 i Nørup kirke med *Søgaard Pedersen Klausholm*, f. 22. november 1904 i Tørrild. (Søn af gårdejer Anton Klausholm og Karen Elstrøm Nielsen, Klausholm, Tørrild). Gårdejer. Overtog 1949 fødegården Klausholm. Datter: Niende slægtled nr. 1163.
- 479 *Kirstine Bjerre*, f. 7. april 1909 i Vejrum. Husassistent i København.
- 480 *Marius Bjerre*, f. 18. april 1911 i Vejrum, † 1946.
- 481 *Astrid Bjerre*, f. 6. november 1917 i Ejsing.

*Kristen Bjerre (nr. 150) og Anna Sloths børn:*

- 482 *Mads Bjerre*, f. 12. august 1911, † 19. august 1911.
- 483 *Knud Nikolaj Bjerre*, f. 19. juli 1912 i Vejrum, † 5. marts 1969 i Gårslev. Gårdejer i Ransgård i Gårslev.
- ∞ 6. maj 1934 i Kristkirken i København med *Nanna Mathilde Vejen*, f. 13. november 1909. (Datter af folketingsmand, gårdejer Henrik Vejen og Ane Andersen, Nygård i Frølund, Gjellerup). Børn: Niende slægtled nr. 1164–1166.
- 484 *Mads Aksel Bjerre*, f. 5. december 1913 i Vejrum. Gårdejer i Roenborg i Vejrum.
- ∞ 27. oktober 1941 i Hjerm kirke med *Dagmar Vestergaard*, f. 28.

- august 1913 i Hjerm. (Datter af gårdejer Mads Vestergaard og Ane Jensen, Volstrupby, Hjerm). Børn: Niende slægtled nr. 1167–1168.
- 485 *Johannes Sloth Bjerre*, f. 28. august 1915 i Vejrum. Gårdejer i Brændgård i Vejrum, bor nu i nybygget hus i Naur. Brændgård er overladt til sønnen Niels Eskesen Bjerre.
- ∞ 19. maj 1942 i Skanderup kirke med *Karen Dorthea Eskesen*, f. 5. september 1919 i Skanderup. (Datter af valgmenighedspræst Asger Bendt Eskesen og Anna Laura Valborg Thomsen, Skanderup). Børn: Niende slægtled nr. 1169–1174.
- 486 *Milrid Bjerre*, f. 22. marts 1917, † 4. april 1917.
- 487 *Holger Sloth Bjerre*, f. 4. november 1920 i Vejrum. Landbrugskonsulent.
- ∞ 22. april 1947 i Døstrup kirke med *Mettelene Hansen*, f. 3. april 1924 i Døstrup. (Datter af møller Peter Iversen Hansen og Johanne Marie Petersen, Vinum Mølle, Døstrup). Børn: Niende slægtled nr. 1175–1177.
- 488 *Peder Sloth Bjerre*, f. 25. marts 1925 i Vejrum. Lærer.
- ∞ 28. januar 1949 i Kværs kirke med *Katrine Termansen*, f. 5. februar 1930 i Aventoft, Kværs, † 15. april 1971 i Esbjerg. (Datter af gårdejer Johannes Termansen og Dagmar Ditlefsen, Aventoft, Kværs). Børn: Niende slægtled nr. 1178–1179.
- ∞ 14. oktober 1972 på Vejle Rådhus med *Inge Engholm Jensen*, f. 30. maj 1945 i Vigsø. (Datter af fiskeskipper Anthon Fog Jensen og Else Engholm, Vigsø). Sygeplejerske. Børn: Niende slægtled nr. 1180–1181.

*Madsine Marie Bjerre (nr. 151) og Christen Knudsens børn:*

- 489 *Jens Kristian Knudsen*, f. 19. marts 1908 i Vejrum. Gymnasielærer. Student fra Viborg, dimitteret fra Silkeborg Seminarium, lærer på Antvorskov 1934, ved Vordingborg kommunale mellem- og Realskole fra april 1934, ved Vordingborg Gymnasium fra 1938.
- ∞ 15. oktober 1935 i Vejrum med *Anna Elisabeth Jensen*, f. 13. november 1909 i Borbjerg. (Datter af proprietær Peder Christian Jensen (Quistgård) og Johanne Emilie Larsen, Johanneshåb, Borbjerg). Børn: Niende slægtled nr. 1182–1183.
- 490 *Mads Bjerre Knudsen*, f. 18. maj 1911. Vicevært på Ungdomskollegiet i Holstebro. Elev på Rødding Højskole og Ladelund Landbrugsskole, gårdejer i Tipsmark i Vejrum til 1963.



∞ 13. juli 1938 i Vejrum med *Susanne Birgitte Kathrine Jensen*, f. 10. april 1912 i Borbjerg. (Datter af proprietær Peder Christian Jensen (Quistgård) og Johanne Emilie Larsen, Johanneshåb, Borbjerg). Børn: Niende slægtled nr. 1184–1186.

*Christian Frederik Møller Bjerre (nr. 152) og Mette Hansine Jensens datter:*

- 491 *Else Bjerre*, f. 16. oktober 1917 i Odder.  
∞ 16. oktober 1936 med *Svend Aage Nielsen*, f. 19. november 1909 i Holstebro, † 10. marts 1963 i Ålborg. (Søn af murer Christen Nielsen og Cathrine Lauersen, Holstebro.)

*Jakob Jakobsen Bjerre (nr. 154) og Mette Marie Christensens børn:*

- 492 *Niels Jacobsen Bjerre*, f. 2. marts 1896 i Fabjerg, † 6. maj 1972 i Fabjerg. Handelsmand.  
∞ 30. oktober 1925 i Nr. Nissum kirke med *Ane Kirstine Jensen*, f. 22. juli 1902 i Nr. Nissum. (Datter af gårdejer Niels Jensen og Else Jensen, Sdr. Borum, Nr. Nissum). Børn: Niende slægtled nr. 1187–1194. Bjerre-slægtens Brevdue 1972, side 46.
- 493 *Sophie Bjerre*, f. 3. juli 1897 i Fabjerg, † 11. januar 1968 i Tårnbæk. Operettesangerinde. Elev på Det kgl. danske Musikkonservatorium 1915-18, studeret sang hos forskellige kendte danske sanglærere.  
∞ 20. marts 1929 på Københavns Rådhus med *Finn Emil William Hoffmann*, f. 20. marts 1904 i Lyngby. (Søn af forfatter, cand. jur. Kai Hoffmann og forfatterinde Eline Fischer, Lyngby). Journalist i København. (Ægteskabet opløst). Gift med kapelmester ved Det kgl. Teater *Johan Hye-Knudsen*. (Opløst).
- 494 *Olga Bjerre*, f. 27. maj 1899 i Fabjerg. Elev på Frederiksborg Højskole 1916, husbestyrerinde i Oslo 1919-21, indehaver af en kjølesalon i København 1924-38.  
∞ 17. juni 1932 med *Vagn Broch Poulsen*, f. 12. februar 1896 i Lemvig. (Søn af redaktør A. H. Poulsen). Journalist. (Ægteskabet opløst).  
∞ 6. august 1938 i Tårnby kirke med *Jens Roikjær Thøgersen*, f. 2. oktober 1883 i Ørum, † 27. januar 1964 i Hellerup. (Søn af lærer Peder Kristian Thøgersen og Karen Jensen, Ørum). Fabrikant i København.

- 495 *Asger Bjerre*, f. 29. maj 1900 i Fabjerg. Gårdejer i Godthåb i Tårnby. ∞ 24. juni 1928 i Tårnby kirke med *Karen Ellen Hansen*, f. 16. maj 1902 i Tårnby. (Datter af gårdejer Dirch Hansen og Dorthea Fischer, Ullerup, Tårnby). Børn: Niende slægtled nr. 1195–1197.
- 496 *Sigurd Bjerre*, f. 11. april 1903 i Fabjerg. Skovfoged. Uddannet med 1. del af skovfogedeksamen ved *Asmildkloster Skovbrugsskole* 1926, elev ved *Bregentved skovdistrikt* 1926–28, derefter ved *Sdr. Stenderup statsskovdistrikt* og bestod her skovfogedeksamen 1. oktober 1929, ansat ved *Vemmetofte skovdistrikt* samme år, skovfoged på *Halsted Kloster, Nøbbøllelund skovpart, Horslunde*, 1935.  
∞ 1. maj 1932 i *Fakse kirke* med *Else Emilie Olsen*, f. 29. november 1903 i *Dalby*, † 5. november 1949 i *Horslunde*. (Datter af gårdejer *Jens Peder Olsen* og *Ellen Sofie Andersen, Druestrup Overdrev, Dalby*). Børn: Niende slægtled nr. 1198–1199.  
∞ 7. november 1951 med *Hansine Margrete Olsen*, f. 6. januar 1899 i *Dalby*. (Datter af gårdejer *Jens Peder Olsen* og *Ellen Sofie Andersen, Druestrup Overdrev, Dalby*).
- 497 *Gerda Bjerre*, f. 27. juli 1901 i Fabjerg, † 18. november 1935.  
∞ 26. juli 1923 i *Lemvig Valgmenighedskirke* med *Gerhard Anton Madsen*, f. 1. februar 1893 i *Odense*, † maj 1946 i *Tikøb*. (Søn af tømrermester *Mathias Madsen* og *Ane Johanne Rasmussen, Odense*). Ejer af flere gårde på *Sjælland*, senere forpagter af *Bangsgård Hovedgård, Flade*. Søn: Niende slægtled nr. 1200.
- 498 *Jens Peder Vestergaard Bjerre*, f. 13. marts i Fabjerg. Ejendomsmægler. Tidligere gårdejer i *Fredsholm, Helsingør* og i *Stengård, Tikøb*.  
∞ 20. april 1935 i *Græsted kirke* med *Anna Kirstine Rasmussen*, f. 2. januar 1912 i *Farum*. (Datter af gårdejer *Edvard Rasmussen* og *Karen Elisabeth Petersen, Græsted*). Børn: Niende slægtled nr. 1201–1204.
- 499 *Carl Christian Vestergaard Bjerre*, f. 20. september 1906 i Fabjerg. Mejerist i *Ballerup*, senere på *Trifolium* på *Frederiksberg*.  
∞ 20. august 1942 med *Erna Eleonora Simonsen*, f. 6. december 1918 i *Ballerup*. (Datter af redaktør *Jens Simonsen* og *Karen Margrethe Madsen, Ballerup*). Børn: Niende slægtled nr. 1205–1208.
- 500 *Hans Jacob Bjerre*, f. 16. februar 1909 i Fabjerg. Husejer. Forpagter af *Kviesgård* i *Fabjerg*, overtog 1940 en mindre gård, udstykket fra *Bækmark* i *Bækmarksbro*, 1954 i *Skovboligen* i *Flynder* og 1970 *Korsveje* i *Bøvlingbjerg*.

- ∞ 10. november 1937 i Lomborg kirke med *Anna Marie Livbjerg*, f. 20. februar 1911 i Lemvig. (Datter af cementvarefabrikant Chresten Christensen og Johanne Andrea Livbjerg, Lemvig). Børn: Niende slægtled nr. 1209–1211.
- 501 *Ingeborg Bjerre*, f. 2. august 1910 i Fabjerg, † 21. september 1913.
- 502 *Knud Bjerre*, f. 10. september 1911 i Fabjerg. Montør på Nordisk Diesel fra 1950. Tidligere mejerist i København.  
∞ 21. januar 1939 på Københavns Rådhus med *Mary Cecilie Christensen*, f. 3. januar 1913 i Lemvig. (Datter af maskinassistent Otto Christensen og Marie Kathrine Troelsen, Lemvig). Børn: Niende slægtled nr. 1212–1213.
- 503 *Asbjørn Bjerre*, f. 21. november 1912 i Fabjerg, † 4. marts 1938 i Alborg. Kommis i Nørresundby. Omkom ved motorulykke.

*Mariane Jacobsen (nr. 155) og Peder Kamstrup Jacobsens børn:*

- 504 *Kristen Jacobsen*, f. 2. marts 1893 i Gudum, † 21. juli 1893.
- 505 *Niels Bjerre Jacobsen*, f. 12. marts 1894 i Gudum. Udvandrede til Amerika. Adressen ukendt.
- 506 *Kristen Hauskov Jacobsen*, f. 27. januar 1896. Rentier. Elev på Roskilde Højskole, bestyrer, senere forpagter af faderens gård, Krøjkjær i Gudum, som han købte 1925 og solgte efter 5 års forløb. Var forretningsmand 3 år og købte derefter jord i Gudum og byggede Ny Lind.  
∞ 21. oktober 1925 i Lemvig Valgmenighedskirke med *Maren Thorsen* f. 9. september 1901 i Fabjerg, † 4. september 1962 i Fabjerg. (Datter af gårdejer Niels Thorsen og Ane Marie Christensen, Prebengård, Fabjerg). Børn: Niende slægtled nr. 1214–1217.
- 507 *Kathrine Kamstrup Jacobsen*, f. 4. september 1897 i Gudum, † 10. juli 1940 under badning i Ferring. Cand. mag., lærerinde i København.
- 508 *Sofie Vestergaard Jakobsen*, f. 28. september 1898.  
∞ 21. april 1921 i Gudum kirke med *Ole Kirkegaard Olesen*, f. 3. december 1890 i Hover, † 24. januar 1975 i Hover. (Søn af gårdejer Christen Olesen og Else Marie Amalie Jensen, Kirkegård, Hover). Gårdejer i Ø. Kirkegård i Hover. Børn: Niende slægtled nr. 1218–1232.

- 509 *Jenny Jakobsen*, f. 28. oktober 1899 i Gudum, † 11. november 1962 i Lemvig.  
 ∞ 5. maj 1925 i Gudum kirke med *Jørgen Poulsgaard*, f. 19. december 1889 i Ulfborg, † 14. juli 1966 i Lemvig. (Søn af gårdejer Peder Kristian Poulsgaard og Kirstine Lassen, Poulsgård, Ulfborg). Gårdejer i St. Kastbjerg i Dybe. Børn: Niende slægtled nr. 1233–1236.
- 510 *Karen Marie Jacobsen*, f. 1. maj 1901 i Gudum.  
 ∞ 10. april 1924 i Gudum kirke med *Michael Thomsen Sørensen*, f. 24. marts 1900 i Breth. (Søn af gårdejer og sognefoged Jens Peter Sørensen og Mette Marie Thomsen, Breth). Kunstmaler. Ejer af Vejbjerg i Humlum, men solgte gården for at hellige sig malerkunsten. Pensionat i Granhøj i Toftum. Børn: Niende slægtled nr. 1237–1241.
- 511 *Arne Jakobsen*, f. 7. oktober 1902 i Gudum. Landmand i Madum, senere i Vorgod.  
 ∞ 15. april 1928 i Ravnebjerg kirke med *Karen Margrethe Mortensen*, f. 8. marts 1907 i Kølstrup, † 4. april 1974 i Vejle. (Datter af gårdejer Peder Madsen Mortensen og Ane Kristine Andersen, Kertinge, Kølstrup). Børn: Niende slægtled nr. 1242–1245.
- 512 *Herluf Jakobsen*, f. 12. januar 1904 i Gudum. Bogtrykker. Tidligere gårdejer i Skrårstrup i Nr. Omme.  
 ∞ 27. april 1930 i Kærum kirke med *Anna Marie Mortensen*, f. 9. februar 1905 i Kølstrup. (Datter af gårdejer Peder Madsen Mortensen og Ane Kristine Andersen, Kertinge, Kølstrup). Børn: Niende slægtled nr. 1246–1248.
- 513 *Eli Jakobsen*, f. 15. april 1905 i Gudum.  
 ∞ 7. december 1928 i Gudum kirke med *Kristian Maagaard*, f. 6. december 1900 i Ramme. (Søn af gårdejer, brugsforeningsuddeler Kristen Kristensen Maagaard og Johanne Margrethe Madsen Skov, Bonnet, Ramme). Gårdejer i Tamagård i Græsted, der brændte 6. juli 1929, købte samme år Markildegård i Valby ved Helsingø. Børn: Niende slægtled nr. 1249–1253.

*Christen Nørager Jakobsen Bjerre (nr. 156) og Petrine Jensens børn:*

- 514 *Niels Sofus Jakobsen Bjerre*, f. 18. marts 1892 i Ferring, † 11. november 1969 i Charlottenlund. Kontorchef. Ridder af Dannebrog. Oberstløjtnant, premierløjtnant i artilleriet 24. oktober 1914, kaptajn 1. maj



Kr. Bjerre ved hofde nr. 1 (nr. 515)

1928, oberstløjtnant af forstærkningen 20. november 1945, kontorchef i Forenede danske Motorejere, København, 1. november 1945. Deltog i modstandsbevægelsen i en militærgruppe under den tyske besættelse, var en tid fører for gruppen.

∞ 17. november 1918 i Garnison Kirke i København med *Esther Christiane Mathiesen*, f. 25. maj 1895 i København, † 8. december 1970 i Charlottenlund. (Datter af stabssergent Lars Marius Christian Nicolai Mathiesen og Helene Wieth, København). Bjerre-slægtens Brevdue 1952 side 3, 1954 side 3, 1957 side 4, 1961 side 18 og 21, 1962 side 37, 1963 side 24, 1964 side 27, 1965 side 30, 1966 side 5, 1967 side 28, 1969 side 32, 1970 side 25. Søn: Niende slægtled nr. 1254.

515 *Kristian Martinus Jacobsen Bjerre*, f. 19. juli 1896 i Ferring. Hotel-ejer. Uddannet dels i hotelfaget, dels i landbrug, elev på Grundtvigs Højskole og på Borris Landbrugsskole, forpagter af Kåsgård i Ferring, som forældrene beboede, købmand i Charlottenlund, ejer af Gadegård i Nr. Felding og af Bovbjerg Badehotel i Ferring, samt flere huse i Ferring.

∞ 14. november 1923 i Lomborg kirke med *Jensine Østergaard*, f. 22. juli 1897 i Lomborg, † 3. august 1971 i Ferring. (Datter af gårdejer Jens Peder Østergaard og Bodil Kirstine Pedersen, Østergård, Lom-

borg). Har været elev på Frederiksborg Højskole. Bjerre-slægtens Brevdue 1970 side 25, 1971 side 38, 1975 side 4 og 45, 1976 side 6, 1976 side 36. Børn: Niende slægtled nr. 1255–1256.

- 516 *Hans Peter Bjerre*, f. 11. december 1912 i Ferring. Skibsfører. Gik til søs med skoleskibet Georg Stage 12. april 1928, fortsatte efter endt togt med forskellige sejl- og dampskibe, gik 1933 i land og tog styrmands- og skibsførereksamen på Svendborg Navigationsskole, samt radiotelegrafistprøven af 2. klasse. Ansat som styrmand i Forenede Dampskibsselskab 1936.

∞ 4. november 1939 på Københavns Rådhus med *Irene Grethe Christiansen*, f. 10. marts 1916 i Svendborg. (Datter af overbetjent i Politiet Peder Christiansen og Ottine Hedvig Christensen, Svendborg). Børn: Niende slægtled nr. 1257–1258.

*Ane Marie Jacobsen (nr. 157) og Christen Christensens børn:*

- 517 *Asta Sofie Christensen*, f. 16. marts 1899 i Chicago, † 22. november 1971. Manufakturhandler, Tatol, S. Ørslev, Idestrup.

∞ 6. juli 1923 i Frederiksberg kirke med *Hans Kristian Martin Nielsen*, f. 16. april 1896 i Fakse. (Søn af arbejdsmand Niels Peter Nielsen og Inger Kirstine Christiansen, Fakse). (Ægteskabet opløst). Børn: Niende slægtled nr. 1259–1260.

- 518 *Niels Bjerre Christensen*, f. 30. november 1900 i Fabjerg, † 24. oktober 1924.

- 519 *Anna Kristine Stampbøj Christensen*, f. 9. januar 1903 i Fabjerg. Dameskræderinde.

∞ 22. maj 1926 på Frederiksberg Rådhus med *Axel Kirkensgaard*, f. 21. april 1900 i København. (Søn af lokomotivfører Kristian Kirkensgaard og Ane Marie Hvingelby, København). (Ægteskabet opløst). Børn: Niende slægtled nr. 1261–1262.

- 520 *Agnete Christensen*, f. 23. december 1904 i Fabjerg, † i København 24. februar 1974.

∞ 22. juli 1927 med *Ejnar Larsen Kelnæs*, f. 30. marts 1901 i Helnæs. (Søn af gårdejer Hans Larsen og Nielsine Eriksen, Helnæs). Politikommissær. Børn: Niende slægtled nr. 1263–1264.

- 521 *Jens Bjerre Christensen*, f. 6. februar 1907 i Fabjerg, † 1. april 1969. Mejeribestyrer. Mejerist ved Tim Mejeri 1924, Brørup Mejeri 1926.

Rønde Mejeri 1929, Mejeriet Fremtidshåb ved Nr. Ahlen 1931, Ladelund Mælkeriskole 1933, Mejeriet Fremtidshåb 1934, bestyrer af Idestrup Andelsmejeri 1936.

∞ 1. december 1935 i Kippinge kirke med *Karen Cecilie Petersen*, f. 14. december 1911 i Ø. Kippinge. (Datter af gårdejer, Sognefoged Rasmus Petersen og Petrine Hansen, Ø. Kippinge). Børn: Niende slægtled nr. 1265–1268.

522 *Karen Christensen*, f. 26. marts 1908 i Fabjerg. Direktør.

∞ 19. juli 1931 i Jesuskirken i København med *Axel Aabye Madsen*, f. 12. marts 1905 i Ejby, † 8. juli 1955 i Ejby. (Søn af savværksejer Karl Henrik Madsen og Birthe Dorthea Rasmussen, Ejby). Savværksejer. Driftsleder, senere ejer af Ejby Savværk, Ejby. Børn: Niende slægtled nr. 1269–1273.

523 *Mariane Christensen*, f. 9. maj 1909 i Fabjerg.

∞ 6. oktober 1928 på Københavns Rådhus med *Terkel Ejner Larsen*, f. 4. maj 1896 i Tjæreby. (Søn af handelsingartner Niels Larsen og Ane Marie Pedersen, Lundby, Tjæreby). Overgartner ved Carlsbergs Æresbolig 1936-65. Børn: Niende slægtled nr. 1274–1275.

524 *Marie Christensen*, f. 19. juni 1910 i Fabjerg, † 10. januar 1970 i København.

∞ 14. oktober 1935 i Eliaskirken i København med *Laurits Kristian Larsen*, f. 23. august 1909 i Helnæs. (Søn af gårdejer Hans Larsen og Nielsine Eriksen, Helnæs). Kriminalpolitiassistent. Børn: Niende slægtled nr. 1276–1278.

*Peder Jakobsen Bjerre* (nr. 159) og *Ane Marie Bjerres* (nr. 135) børn:

525 *Gravers Jacobsen Bjerre*, f. 12. februar 1896 i Nr. Nisum, † 12. juli 1970 i København. Fabrikant. Uddannet i maskin- og el-branchen, selvstændig virksomhed i Lemvig 1921-31, laboratoriemester ved Danmarks tekniske Højskole til 1944, startede og oparbejdede en fabrik for industrielle elektriske ovnanlæg og finere måleinstrumenter i København.

∞ 12. september 1926 i Lemvig Valgmenighedskirke med *Alfrida Kirstine Thomine Thomassen*, f. 21. februar 1903 i Randers. (Datter af hestehandler Kresten Søgård (navneforandring) og Kirstine Nielsen, Randers). Børn: Niende slægtled nr. 1279–1281. Bjerre-slægtens Brevdue 1970, side 28.

526 *Niels Jakobsen Bjerre*, f. 5. december 1897 i Lemvig. Elektroteknisk ingeniør. I snedkerlære hos faderen og arbejdede derefter i Lemvig og København. Meldte sig 1919 som frivillig i den engelske fremmedlegion, kom til Rusland og kæmpede i den hvide hær på Arkan-gelsk-fronten mod den røde hær. Sad 7 måneder i fangenskab, blev sammen med andre fanger udvekslet og sendt fra Leningrad over Finland til København. Var en tid tømrer på en norsk bark og kom derefter i lære som elektromekaniker hos broderen (nr. 525) i Lemvig. Var ansat i Ålborg og Nørresundby og tog installatørexamen 1927. Udvandrede 1929 til Canada. Elektriker i Swift Current, Saskatchewan i Canada 1 år og tog derefter til Prince Albert som elektriker og målerinspektør ved byens elektricitetsværk, der blev overtaget af Canadian Utilities Ltd., begyndte kort efter et specielt teknisk kursus som ingeniør, forfremmet til superintendent, da regeringen i Saskatchewan 1947 overtog Canadian Utilities el-værker.

∞ 19. oktober 1924 i Nørresundby med *Kristine Christiansen*, f. 9. marts 1901 i Ålborg. (Datter af landmand Laurits Christian Christiansen og Ane Marie Christensen, Ålborg). Søn: Niende slægtled nr. 1282.

527 *Johannes Bjerre*, f. 12. december 1898 i Lemvig, † 12. juli 1899.

528 *Peder Bjerre*, f. 16. april 1902 i Lemvig. Overingeniør. Chef-direktør for Massey Harris' tekniske afdeling. Udvandrede 1923 til Canada og arbejdede ved forskelligt den første tid. Begyndte samling af landbrugsmaskiner for en dansk agent i Schaunavon, Saskatchewan for firmaet Massey & Co. Efter 4 års ophold i Schaunavon antaget som rejsende montør og senere som rejsende repræsentant for firmaets ingeniøraftdeling i Toronto.

∞ 3. januar 1933 i Swift Current med *Elsie Ilene Player*, f. 19. maj 1906 i Stratford. (Datter af banemester Frederick Player og Selina Thorne, Stratford, Ontario). Bjerre-slægtens Brevdue 1950, side 18. Børn: Niende slægtled nr. 1283–1284.

529 *Vagn Bjerre*, f. 19. december 1905 i Lemvig, † 1961 i Vancouver, Canada. Mejerist. Udvandrede 1926 til Canada og arbejdede ved forskellige virksomheder til han forpagtede en farm, senere en rejsestald i Canwood, Saskatchewan. Meldte sig 1940 som frivillig til den canadiske hær, sendtes 1941 til England og året efter var han på bøsse-magerskole i Melton Mowbray. Deltog i landgangen i Normandiet og i kampene gennem Frankrig, Belgien og Holland ind i Tyskland.



Vendte tilbage til Canada efter krigen, var ved afmønstringen stabs-sergent.

∞ 4. oktober 1946 med *Alice Marie Nordby*, f. 17. september 1899 i Chicago. (Datter af Otto Branlin og Mary Amalie).

530 *Signe Bjerre*, f. 24. juni 1914 i Lemvig.

∞ 13. september på Københavns Rådhus med *Ejvind Herluf Christensen*, f. 3. april 1907 i Hornslet. (Søn af beslagsmed Eskild Christensen og Kirstine Marie Andersen Munch, Rosenholm slot, Hornslet). Beslagsmed. Børn: Niende slægtled nr. 1285–1288.

*Peder Jakobsen Bjerre (nr. 159) og Olga Theodora Jensens børn:*

531 *Ane Marie Kristine Bjerre*, f. 7. maj 1925 i Lemvig. Boghandlerekspe-ditrice.

∞ 10. august 1950 i Tørring kirke med *Jens Skou (Madsen)*, f. 30. september 1911 i Tørring. (Søn af gårdejer Villiam Skou Madsen og Mette Marie Eriksen, Ø. Mågård, Tørring). Kørelærer og vognmand. Børn: Niende slægtled nr. 1289–1290.

532 *Bertel Bjerre*, f. 6. marts 1932 i Lemvig. Konstruktør. Ansat ved Hel-singør kommune som konstruktør siden 1967.

∞ 6. oktober 1954 i København med *Gunhild Olsen*, f. 10. august 1929 i Fjaltring. (Datter af landmand Christian Marinus Olsen og Anna Harriet Jeppesen, Fjaltring). Børn: Niende slægtled nr. 1291–1293.

*Bertel Jakobsen Bjerre (nr. 160) og Sofie Hovgaards børn:*

533 *Niels Bjerre*, f. 13. juli 1906 i Nr. Lem. Rejste med forældrene til Argentina.

534 *Peder Bjerre*, f. 1914 i Aparicio i Argentina, omkom 16. maj 1927 ved en jernbaneulykke i Argentina.

*Sidsel Jakobsen Bjerre (nr. 161) og Laurids Steffensen Sands børn:*

535 *Anna Bjerre Sand*, f. 22. september 1904 i Gudum. Uddannet fra Hadsten og Ollerup Gymnastikhøjskoler. Har været på turné med Niels Bukh til Island, Tyskland, Czechoslovakiet, Holland og England, med til det internationale kvindegymnastikstævne i Helsingfors 1929

og med på turné jorden rundt 1931. Har ledet gymnastik i en række vestjyske sogne og ledet week-end kurser for gymnastiklærere 1932-42.

∞ 15. august 1945 i Lemvig med *Børge Poulsen*, f. 18. februar 1902 i Lemvig. (Søn af arbejdsmand Anton Poulsen og Mette Kirstine Larsen, Lemvig). Forretningsfører, el-installatør. Datter: Niende slægtled nr. 1294.

536 *Niels Bjerre Sand*, f. 20. maj 1906 i Fabjerg. Musiker.

∞ 17. november 1935 med *Oda Pedersen*, f. 16. januar 1915 i Skive. (Datter af vaskeriejer Oluf Pedersen og Kirstine, Skive). (Ægteskabet opløst). Datter: Niende slægtled nr. 1295.

537 *Sofie Bjerre Sand*, f. 18. januar 1908 i Fabjerg.

∞ 27. juli 1930 i Lemvig Valgmenighedskirke med *Rudolf Aarø-Hansen*, f. 6. marts 1904 i Tandslet, † 27. september 1971 i Virum. (Søn af tandtekniker Laurids Aarø-Hansen og Johanne Marie Moldt, Tandslet, Als). Købte 1948 en lille installationsforretning på Nørrevold i København, som blev drevet frem til en virksomhed, der beskæftiger 100-125 mand. Var i ledelsen for installatørforeningen i 14 år, i læringleudvalg og i Arbejdsgiverforeningen m. m. Opnåede højeste grad i frimurerlogen. Elektroinstallatør. Børn: Niende slægtled nr. 1296-1297.

538 *Kristian Bjerre Sand*, f. 4. september 1909 i Fabjerg. Autotomobilhandler.

∞ 30. august 1938 i Lemvig med *Esther Kirstine Houe*, f. 22. februar 1919 i Lemvig, † 14. juni 1973 i Ringkøbing. (Datter af cykelhandler Lars Madsen Houe og Kirstine Susanne Karlsen, Lemvig). Kontorassistent. Børn: Niende slægtled nr. 1298-1300.

539 *Kaj Bjerre Sand*, f. 19. juni 1911 i Fabjerg, † 16. maj 1912 i Fabjerg.

540 *Kaj Bjerre Sand*, f. 11. april 1914 i Fabjerg. Handelsmand. Lærte mejerifaget på Skodbæk ved Lemvig, senere på Hurup Mejeri. Har været mejerist ved Sjørring-Thorsted Andelsmejerier, senere i Lemvig.

*Hans Jacobsen Bjerre (nr. 162) og Johanne Kirstine Smedegårds børn:*

541 *Niels Smedegaard Bjerre*, f. 5. januar 1904 i Fabjerg, † 8. april 1973 i Holstebro. Landsretssagfører. Cand. jur. 1928, dommerfuldmægtig i Lemvig samme år, sagførerfuldmægtig i Vejle 1928-33, sagfører i Holstebro 1. januar 1932, landsretssagfører 1. maj 1937. Medlem af

Holstebro byråd 1937-62, viceborgmester 1938-58, borgmester 1958-62. Bestyrelsesmedlem af A/S Hunsballe og senere formand, medlem af repræsentantskab og bestyrelse for Holstebro Landmandsbank.

∞ 2. januar 1932 i Vejle med *Edith Therkildsen*, f. 16. april 1910 i Vejle, † 26. maj 1950 i Holstebro. (Datter af kommunefuldmægtig Jens Therkildsen og Marie Frederikke Emilie Jørgensen, Vejle). Børn: Niende slægtled nr. 1301-1302.

∞ 20. marts 1952 i Holstebro med *Helga Larsen*, f. 14. februar 1918 i Holstebro. (Datter af chauffør Hans Larsen og Marie Jensen). Byrådsmedlem. Bjerre-slægtens Brevdue 1959 side 34, 1962 side 37 og 39, 1973 side 22.

542 *Kristian Smedegaard Bjerre*, f. 3. januar 1905 i Fabjerg. Gårdejer, Kongensgård, Nr. Nissum.

543 *Sofie Marie Smedegaard Bjerre*, f. 2. marts 1906 i Fabjerg.

∞ 9. november 1929 i Lemvig med *Jens Østergaard*, f. 19. januar 1903 i Lomborg. (Søn af gårdmand Jens Peder Østergaard og Kirstine Pedersen Plougård, Østergård, Lomborg). Mejeriejer i Viborg, derefter ejer af Mejeriet Dania i Hjørring, men måtte ved sammenslutningen af mejerierne sælge mejeriretten til byen. Beholdt bygningerne og indrettede disse til vaskeri. Børn: Niende slægtled nr. 1303-1305.

544 *Gudrun Smedegaard Bjerre*, f. 17. april 1907 i Fabjerg, † 20. marts 1968 i Nr. Nissum. Elev på Rødding Højskole.

∞ 28. april 1935 i Nr. Nissum med *Aage Mohr Christensen*, f. 10. november 1900 i Nr. Nissum. (Søn af skatterådssekretær Peder Christensen og Agnethe Mohr, Sønder Balle, Nr. Nissum). Bestyrer af herregården Kås i Lime, senere gårdejer i Højgård, Nr. Nissum. Børn: Niende slægtled nr. 1306-1307.

545 *Ester Smedegaard Bjerre*, f. 11. maj 1908 i Fabjerg, † 1. januar 1909.

546 *Johannes Smedegaard Bjerre*, f. 2. juli 1909 i Fabjerg. Gårdejer. Borgmester. Har været på Ladelund Landbrugsskole. Købte 1937 Kildehøjgård i Kettinge. 1954 indvalgt i sognerådet for Kettinge-Bregninge af Venstre, formand 1958-70, valgtes da til borgmester for Nysted kommune. Sognefoged for Kettinge fra 1960.

∞ 1. december 1937 i Torkildstrup kirke med *Astrid Palle*, f. 15. september 1915 i Gundslevmagle, Torkildstrup. (Datter af gårdejer Vilhelm Rasmus Nielsen Palle og Maren Kirstine Rasmine Larsen, Torkildstrup). Har været elev på Antvorskov Højskole og på Ankerhus Husholdningsskole. Børn: Niende slægtled nr. 1308-1311.



Eivind Bjerre (nr. 551) med Kr. Bjerres maleri af „Kongensgård“

547 *Esther Smedegaard Bjerre*, f. 15. april 1911 i Fabjerg.

∞ 16. juni 1940 i Nr. Nissum kirke med *Kristian Gay*, f. 21. juni 1910 i Tørring. (Søn af gårdejer Teodor Christensen Gay og Ane Margrethe Pedersen, Bæksgård, Tørring). Gårdejer i Bæksgård i Tørring. Børn: Niende slægtled nr. 1312–1314

548 *Tage Smedegaard Bjerre*, f. 26. februar 1913 i Fabjerg. Trikotagehandler.

∞ 3. september 1941 i Lemvig Valgmenighed med *Tove Elin Hansen Lilholt*, f. 19. april 1916 i Lemvig. (Datter af redaktør Hans Christian Lilholt og Kirstine Marie Jespersen Lilholt, Lemvig). Børn: Niende Slægtled nr. 1315–1317. Bjerre-slægtens Brevdue 1965 side 28, 1975 side 53.

549 *Ellinor Smedegaard Bjerre*, f. 4. september 1914 i Nr. Nissum. Har været elev på Danebod Højskole.

∞ 28. maj 1942 i Nr. Nissum kirke med *Peder Christian Bjerg Madsen*, f. 30. august 1913 i Fjaltring. (Søn af gårdejer Mads Nikolaj Madsen og Mette Kirstine Lauridsen, Mårupgård, Fjaltring)

- ret elev på Ry Højskole og Ladelund Landbrugsskole. Gårdejer i Nørmark, Fjaltring. Børn: Niende slægtled nr. 1318–1320.
- 550 *Gunnar Smedegaard Bjerre*, f. 1. juni 1916 i Nr. Nissum. Handelsuddannet. Egen forretning i Esbjerg 1949-62, fra 1963 lønningsbogholder på Midtjyds Leca Beton A/S i Højslev. Lønningsbogholder. ∞ 24. september 1955 i Vor Frue Kirke i Skive med *Mette Kirstine Andersen*, f. 9. januar 1925 i Hem. (Datter af vognmand Marinus Andersen og Kirstine Marie Nielsen, Hem, Skive). Børn: Niende slægtled nr. 1321–1322.
- 551 *Ejvind Smedegaard Bjerre*, f. 1. juni 1917 i Nr. Nissum. Overlærer. Forstander. Dimitteret fra Nr. Nissum Seminarium 1939, vikar flere steder, 1942 lærer i Lemvig og fra 1946 lærer ved de danske skoler i Frederiksstad og Bredsted i Sydslesvig. 1958 overlærer ved Sdr. Skole i Holbæk. Læder af Holbæk kommunale Fortsættelseskursus, formand for Højskoleforeningen i Holbæk og Omegn. ∞ 25. september 1943 i København Valgmenighedskirke med *Gertrud Johanne Hansen*, f. 12. januar 1917 i København. (Datter af vognmand Hans Hansen og Karen Gudrun Sørensen, Valby). Børn: Niende slægtled nr. 1323–1324. Bjerre-slægtens Brevdue 1952, side 22.
- 552 *Steen Smedegaard Bjerre*, f. 14. marts 1923 i Nr. Nissum. Gårdejer i Sønderkov i Ryde. Elev på Rødding Højskole 1945-46 og på Lægård Landbrugsskole 1947-48. ∞ 12. december 1948 i Fabjerg kirke med *Gerda Lauridsen*, f. 10. april 1923 i Råsted. (Datter af gårdejer Andreas Lauridsen og Sigrild Poulsgård). Søn: Niende slægtled nr. 1325. Bjerre-slægtens Brevdue 1923, side 24.

*Niels Peder Jakobsen Bjerre (nr. 163) og Elsie May Eagles børn:*

- 553 *Elsie Lucile Bjerre*, f. 12. januar 1914 i San Francisco. ∞ 30. november 1935 med *Edward Le Roy Connelly*, f. 3. juni 1908. (Søn af Michael Daniel Connelly og Helen Duty, Stockton, Californien). Børn: Niende slægtled nr. 1326–1328.
- 554 *Niels William Bjerre*, f. 27. juli 1915 i San Francisco. Vicedirektør i Lodi, Californien. Elev på højskolen i Berkeley, Californien, uddannet ved universitetet samme sted, mineingeniør i 2 år, derefter landbrugskursus og fortsatte studierne ved Statsuniversitetet i Oregon. I tjeneste hos The Empire Farms 1937, vicedirektør i samme selskab 1939.

∞ med *Elisabeth Ruth Reddy*, f. 6. oktober 1913. Søn: Niende slægtled nr. 1329.

555 *Janet Elizabeth Bjerre*, f. 25. maj 1923 i Berkeley.

∞ med *Harry Hubbard Mcelroy*, f. 19. juni 1918. Børn: Niende slægtled nr. 1330–1331.

*Ane Marie Bjerre Jacobsen (nr. 164) og Christen Touborg Jensens børn:*

556 *Karen Touborg Jensen*, f. 4. august 1890 i Gudum, † 11. november 1951 i Holstebro. Journalist. Elev på Agård og Borup højskoler. Journalistelev ved Nykøbing Dagblad og senere ansat ved Ringkøbing Amts Avis, derunder filialredaktør i Herning. Har opholdt sig i Sverige, Frankrig og London, samt et to måneders ferieophold i Sovjetunionen 1934. Kommunisternes folketingskandidat i Lemvigkredsen 1935 og 1939. Medlem af Gudum sogneråd. Bjerre-slægtens Brevdue 1951 side 22, 1966 side 31.

557 *Jens Hauskov Jensen*, f. 25. november 1891 i Gudum. Fhv. gårdmand i Nørre Vium i Ulfborg.

∞ 30. oktober 1919 med *Ingeborg Madsen*, f. 8. november 1895 i Hindborg, † 17. november 1965. (Datter af gårdejer Peder Madsen og Karen Laursen, Hindborg). Børn: Niende slægtled nr. 1332–1343. Bjerre-slægtens Brevdue 1965 side 40, 1968 side 11, 1971 side 32, 1976 side 4, 1976 side 37.

558 *Jens Bjerre Jensen*, f. 9. november 1893 i Gudum, † 28. december 1971 i Holstebro. Gårdejer i Øster Fiskbæk i Gudum.

∞ 4. maj 1924 i Gudum kirke med *Nikoline Nielsine Jensen*, f. 9. oktober 1901 i Gudum. (Datter af boelsmand Jens Nøgelgård Jensen og Jette Jensen, Gudum). Børn: Niende slægtled nr. 1344–1347. Bjerre-slægtens Brevdue 1963 side 44, 1972 side 43.

559 *Sigurd Touborg Jensen*, f. 24. marts 1895 i Gudum, † 28. oktober 1970. Professor. Cand. polyt. Fabriksingeniør 1921, assistent ved Statens Plantelaboratorium 1922-28, senere afdelingsbestyrer samme sted, studieophold i USA. Professor i agerdyrkningskemi og jordbundslære ved Den kgl. Veterinær- og Landbohøjskole 1931. Medlem af det amerikanske videnskabelige selskab Sigma XI, af Statens Planteavl-udvalg, af Akademiet for de tekniske Videnskaber og af Kungl. svenska Lantbruks-Akademien. Formand for Landbrugsministeriets tilsyns-

udvalg vedrørende handel med foder og gødningsstoffer og de autoriserede laboratorier.

∞ 15. september 1926 på Lyngby Rådhus med *Margareth Munn*, f. i East Orange, † 30. maj 1971. (Datter af dommer Joseph Lewis Munn og Elizabeth Randall, East Orange, New Jersey, USA). Bjerre-slægtens Brevdue 1965 side 36, 1970 side 29.

- 560 *Gunnar Tovborg Jensen*, f. 19. juni 1896 i Gudum. Fhv. repræsentant. Handelseksamen fra Jyske Handelshøjskole i Århus 1918, kontorassistent i FDB i København 1919-23, grosserer på Frederiksberg 1924, indehaver af firmaet Sloth & Co. 1923-29, repræsentant for Optimus-kompagniet A/S og for A/S Hans Schourup, København 1929-70.

∞ 16. februar 1934 i Frederiksberg kirke med *Karen Agnete Bay Lauesgaard*, f. 9. oktober 1899 i Skagen, † 25. marts 1973 i Gentofte. (Datter af læge Aage Niels Jørgen Lauesgaard og Marie Johanne Pedersen, Skagen). Fysioterapeut. Børn: Niende slægtled nr. 1348-1350.

- 561 *Peder Tovborg Jensen*, f. 31. august 1897 i Gudum, † 28. december 1964 i Århus. Planteavlskonsulent. Elev på Borup Højskole, landbrugs-eksamen 1930 og samme år ansat som lærer ved Krabbesholm Højskole. Året efter konsulent i planteavl og for ungdomsarbejdet for Salling Landboforening. Studierejser til Skotland, England og Holland. Medlem af afvandingskommissionen og af bestyrelsen for aftenskoleforeningen for Viborg amt.

∞ 17. august 1940 i Krejbjerg kirke med *Marie Østergaard Madsen*, f. 30. maj 1906 i Krejbjerg. (Datter af proprietær Mehlsen Madsen og Marie Østergaard, Andrupholm, Krejbjerg). Børn: Niende slægtled nr. 1351-1352. Bjerre-slægtens Brevdue 1964 side 46, 1965 side 21, 22 og 35.

- 562 *Helge Tovborg Jensen*, f. 21. juli 1899 i Gudum, † 19. januar 1949. Proprietær. Elev på Ryslinge Højskole og Ladelund Landbrugsskole, bestyrer af Nr. Holmgård og senere Borupgård i Snekkersten, forpagter af Kronborg Ladegård 1929 og Mellemvangsgården i Espergærde 1934, samt ejer af Sandholmgård i Snekkersten 1936, proprietær på Kallerupgård, Hedehusene. Bestyrelsesmedlem i Frederiksborg Amts Landboforening, Landøkonomisk Planteavlsforskning, Hillerød Slagteri og i Snekkersten-Espergærde Brugsforening.

∞ 8. maj 1929 med *Mette Toft Jensen*, f. 30. august 1908 i Nordby. (Datter af lods Mikkel Jensen og Karen Marie Toft, Nordby, Fanø). Børn: Niende slægtled nr. 1353-1356.

- 563 *Laurids Touborg Jensen*, f. 22. oktober 1900 i Gudum. Gårdejer i Kloster Mølle i Gudum.  
 ∞ 17. juli 1934 med *Petrea Bjerre Nygaard* (nr. 662), f. 31. januar 1910 i Nr. Nissum. (Datter af Christen Pedersen Nygaard og Inger Bjerre, Nr. Nissum). Børn: Niende slægtled nr. 1357–1362. Bjerre-slægtens Brevdue 1965 side 1 og 16, 1966 side 33, 1974 side 8 og 37, 1975 side 23.
- 564 *Viggo Touborg Jensen*, f. 9. december 1902 i Gudum, † 19. juni 1905.
- 565 *Mette Touborg Jensen*, f. 6. juni 1904 i Gudum. Viceamtsborgmester. Elev på Borup Højskole. Foderelev hos godsejer Moesgård-Kjeldsen på Lidsø, kontroleksamen på Ladelund Landbrugsskole, kontrolassistent i Øster Linnet i Sønderjylland, uddannet som malkelærer på Tune Landbrugsskole og virket som sådan. Studierejser i Tyskland, England, Østrig, Holland og Sverige.  
 ∞ 2. september 1934 i Lemvig Valgmenighedskirke med *Jes Poulsen Jensen*, f. 13. december 1909 i Helsingør. (Søn af lods Mikkel Fischer Jensen og Karen Marie Toft, Helsingør). Cand. med. 1934, vikar reservelæge samme år ved Sæby Hospital ved Høng, kandidat ved Arhus Sindsygehospital, Holstebro Sygehus og Skive Sygehus, 1. reservelæge ved Kommunehospitalet i Horsens. Overlæge i Brædstrup. Børn: Niende slægtled nr. 1363–1364. Bjerre-slægtens Brevdue 1972 side 43, 1974 side 47.
- 566 *Ellen Touborg Jensen*, f. 30. september 1905 i Gudum. Elev på Roskilde Højskole 1926, ophold i England 1929-30.  
 ∞ 9. marts 1934 i Lemvig Valgmenighedskirke med *Laust Agergaard*, f. 8. april 1904 i Nr. Nissum. (Søn af gårdejer Niels Agergaard og Ane Beth Jensen, Agergård, Nr. Nissum). Aktiv i oplysningens tjeneste, og ydet stor indsats i foreningslivet. Gårdejer i Enghavegård i Knasdrup i Måløv og fra 1942 i Agergård i Nr. Nissum. Børn: Niende slægtled nr. 1365–1369. Bjerre-slægtens Brevdue 1966 side 31, 1971 side 35, 1972 side 47, 1974 side 6 og 45.
- 567 *Aksel Touborg Jensen*, f. 8. februar 1911 i Gudum. Dr. phil., professor i kemi. Ridder af Dannebrog. Civilingeniør med udmærkelse 1934, videnskabelig assistent etc. ved Landbohøjskolen til 1949, siden da professor i kemi samme sted. Studerede 1936 i Manchester, 1938 i Edinburgh, 1940 i Uppsala. Dr. phil. 1948 (Københavns Universitet). Medlem af Det kgl. Danske Videnskabernes Selskab, Akademiet for de tekniske Videnskaber og adskillige udenlandske videnskabelige sel-



skaber. Indtil 1972 offentliggjort ca. 70 større og mindre videnskabelige arbejder. Medlem af den naturvidenskabelige kommission for Statens almindelige Videnskabsfond i 8 år, medlem af Carlsbergfondets direktion etc. fra 1956. Bjerre-slægtens Brevdue 1964 side 50, 1968 side 9, 1971 side 9 og 37, 1972 side 7.

*Jakob Jakobsen Bjerre (nr. 165) og Ane Marie Berthelsens børn:*

568 *Mette Jacobsen Bjerre*, f. 21. december 1899 i Søvind. Elev fra Det kgl. Teaters elevskole med afgangseksamen 1923.

∞ 1. august 1925 i Spøttrup kirke med *Carl Gustav Thorborg*, f. 15. juni 1899 i Nebsager. (Søn af kredslæge Jens Christensen Thorborg og Agnete Marie Levinsen, Hornsyld, Nebsager). Civilingeniør. Direktør for A/S Rustfri Stålmontage, København. (Ægteskabet opløst).

569 *Hans Jacobsen Bjerre*, f. 8. februar 1902 i Århus. Fhv. overlæge. Dr. med. Student 1920. Lægevidenskabelig eksamen 1927. Specialist i kirurgi og gynækologi 1938. Medicinsk doktorgrad 1935. Medlem af hovedbestyrelsen for Den alm. danske Lægeforening 1949-58, næstformand 1954-58. Medlem af Kirurgisk Selskabs bestyrelse 1937-41 og af Sundhedsstyrelsens Specialnævn 1938-42. Overlæge i Fåborg 1943.

∞ 3. august 1929 på Københavns Rådhus med *Solvejg Aakjær*, f. 8. oktober 1908 på Jenle i Grinderslev. (Datter af forfatter Jeppe Aakjær og Nanna Krog, Jenle). Børn: Niende slægtled nr. 1370-1371. Bjerre-slægtens Brevdue 1971 side 5, 1972 side 44, 1975 side 13.

570 *Jens Jacobsen Bjerre*, f. 13. oktober 1903 i Århus. Organist og kantor ved Garnisons kirke. Uddannet på Det kgl. danske Musikkonservatorium, organisteksamen samme sted. Under studieophold i Paris 1925-27 organist ved den danske kirke. Organist ved Sct. Stefans kirke i København 1933-55 og ved Garnisons kirke 1955-73. Komponist. Har bl. a. modtaget Det Ancherske Legat og Lange-Müllers Mindelegat, samt rejsestipendium fra Kunstfonden til studieophold i Paris og Rom. Kompositioner fremført her og i udlandet, har skrevet musik til balletten Kameliadamen og Shakespeares Stor ståhej for ingenting (Det kgl. Teater), balletten Den hvide Souper og musik til Heibergs En sjæl efter døden (TV) samt hørespil i radioen.

∞ 2. marts 1933 i Søllerød kirke med *Helga Øhlenschläger*, f. 22. oktober 1908 i Valby. (Datter af grosserer Knud Øhlenschläger og

- Mary Elisabeth Petersen, København). Børn: Niende slægtled nr. 1372–1973. Bjerre-slægtens Brevdue 1963, side 43.
- 571 *Marie Elisabeth Jakobsdatter Bjerre*, f. 20. januar 1905 i Rødding. Kirkesanger.  
 ∞ 23. juli 1927 i Rødding kirke med *Esben Ketelsen*, f. 9. januar 1902 i Køge, † 18. august 1967 i København. (Søn af fuldmægtig ved byretten Nikolaj Frederik Ketelsen og Ingeborg Marie Petersen, København). Kgl. fuldmægtig ved udskrivningsvæsenet. Børn: Niende slægtled nr. 1374–1375.
- 572 *Karen Margrethe Jakobsdatter Bjerre*, kaldet Geit, f. 30. maj 1906 i Rødding. Udgivet børnebøger og noveller.  
 ∞ 9. oktober 1927 i Rødding kirke med *Leo Schjøtz-Christensen*, f. 12. januar 1903 i Århus, † 9. september 1976 i København. (Søn af snedkermester Otto Schjøtz-Christensen og Sørvine Christensen, Århus). Cand. med. 1927 og derefter kandidat flere steder. Fra 1931 praktiserende læge i København. Læge. Børn: Niende slægtled nr. 1376–1377. Bjerre-slægtens Brevdue 1973, side 43.

*Karen Jacobsen (nr. 166) og Peder Margarith Ingversen Madsens børn:*

- 573 *Ejnar Bjerre-Madsen* (navneforandring), f. 13. juli 1902 i Egtved, † 6. november 1968 på Frederiksberg. Grosserer.  
 ∞ 6. april 1928 på Københavns Rådhus med *Ella Christine Hansen*, f. 5. maj 1902 i Thisted. (Datter af togfører Peter Hansen og Johanne Birgitte Petersen, Thisted). Børn: Niende slægtled nr. 1378–1379.
- 574 *Harald Bjerre-Madsen* (navneforandring), f. 23. april 1904 i Varde, † 27. oktober 1955 i Rødding. Landsretssagfører. Cand. jur. 1930, sagførerfuldmægtig i Kolding, Holsted og Skive. Proceduretilladelse for Landsretten 1933, sagfører i Rødding 1934, landsretssagfører 1937. Auktionsleder for Frøs og Kalvslund herreder.  
 ∞ 1. december 1933 i Rødding kirke med *Anny Margrethe Christesen*, f. 27. september 1907 i Rødding, † 30. marts 1972 i Haderslev. (Datter af auktionsleder Heinrich Christesen og Karoline Chr. Carstensen, Rødding). Børn: Niende slægtled nr. 1380–1382.

*Markus Johannes Jakobsen Bjerre (nr. 168) og Kristine Pedersens børn:*

- 575 *Jens Jacobsen Bjerre*, f. 31. august 1911 på Venø. Gårdejer. Bestyrer af Holmgård ved Hillerød, senere gårdejer i Enggården i Eskildstrup. ∞ 26. februar 1936 i Venø kirke med *Anna Sandholm Knudsen*, f. 23. maj 1910 på Venø, † 12. februar 1957 i København. (Datter af husmand Jens Sandholm Knudsen og Karen Marie Pedersen, Venø). Sygeplejerske. Børn: Niende slægtled nr. 1383–1384.  
∞ 3. december 1960 i Tveje kirke med *Inger Margrethe Lykke Frederiksen*, f. 19. oktober 1911 i Sundby, København. (Datter af repræsentant Jens Edvard Gotfred Frederiksen og Alma Jonsen, Sundby). Sygeplejerske.
- 576 *Peder Jacobsen Bjerre*, f. 27. november 1912 på Sønderskov, Venø. Gårdmand i Sønderskov, Venø.
- 577 *Mette Kathrine Jacobsen Bjerre*, f. 12. november 1913 på Venø.  
∞ 20. januar 1943 i Venø kirke med *Heinrich Jørgen Petersen*, f. 24. marts 1916 i Udby. (Søn af gårdejer Lars Petersen og Kathrine Jensen, Svovlbjerggård, Kisserup i Udby). Bestyrer af Borgmestergården i Holbæk. Gårdejer i Svovlbjerggård i Udby. Børn: Niende slægtled nr. 1385–1388.
- 578 *Holger Jacobsen Bjerre*, f. 26. august 1915 på Venø. Kirkegårdsarbejder.  
∞ 13. april 1944 i Struer kirke med *Ruth Mary Pedersen*, f. 2. marts 1924 i Struer. (Datter af fisker Claus Pedersen og Birgitte Kirstine Marie Okkerstrøm, Struer). Børn: Niende slægtled nr. 1389–1391.
- 579 *Laust Jacobsen Bjerre*, f. 28. april 1917 på Venø. Gårdejer i Sønderskov, Venø.
- 580 *Petrea Jacobsen Bjerre*, f. 3. december 1919 på Venø. Kontorassistent.  
∞ 15. december 1939 i Sønd. sogns kirke i Viborg med *Olav Kristian Dalsgaard Dalum*, f. 10. december 1908 i Pederstrup. (Søn af lærer Chresten Dalum og Birgitte Dalsgaard). Politiasistent. Børn: Niende slægtled nr. 1392–1394.
- 581 *Kathinka Jacobsen Bjerre*, f. 21. marts 1922 på Venø.  
∞ 14. august 1942 i Venø kirke med *Vilhelm Hoffmann Mehlsen*, f. 25. november 1914 i Struer. (Søn af fiskeeksportør Niels Christian Mehlsen og Nielsine Nielsen, Struer). Fiskeeksportør i Struer. Børn: Niende slægtled nr. 1395–1398.

- 582 *Margrethe Jacobsen Bjerre*, f. 21. januar 1925 på Venø.  
 ∞ 11. september 1946 i Venø kirke med *Jens Kibsgaard*, f. 1. april 1921 i Gudum, † 10. juli 1976 i Skive. (Søn af slagtermester Laurids Kibsgaard og Karoline Madsen, Gudum). Slagter. Børn: Niende slægtled nr. 1399–1400.
- 583 *Jørgen Jakobsen Bjerre*, f. 13. maj 1927 på Venø. Vognmand.  
 ∞ 23. maj 1953 i Galten kirke med *Aase Kristiane Lykke Thomsen*, f. 6. maj 1932 i Galten. (Datter af smedemester Aksel Thomsen og Margrethe Nielsen Lykke, Galten). Børn: Niende slægtled nr. 1401–1403.
- 584 *Hedevig Jakobsen Bjerre*, f. 22. maj 1930 på Venø. Afdelingsleder. Ophold på Krogerup Højskole i to perioder. Afgangseksamen som socialrådgiver fra Den sociale Højskole i København 1960. Siden beskæftiget i mødrehjælpen, åndssvageforsorgen, Sct. Hans Hospital, Ordblindeinstituttet og fra 1970 afdelingsleder af Dansk Flygtningehjælps Københavns afdeling.  
 ∞ 27. december 1950 på Venø med *Ernest John Hansen*, f. 13. september 1928 i Odense. Bibliotekar. (Ægteskabet opløst).  
 ∞ 14. maj 1960 på Københavns Rådhus med *Jørgen Arnt*, f. 10. juni 1930 i København. Socialrådgiver. (Ægteskabet opløst). Børn: Niende slægtled nr. 1404–1405. Bjerre-slægtens Brevdue 1958, side 5.

*Kristiane Jakobsen Bjerre (nr. 169) og Søren Nielsen Urups børn:*

- 585 *Anna Marie Urup*, f. 9. september 1901 på Venø, † 30. april 1964 i Ry. Damefrisør.  
 ∞ 31. december 1927 på Lemvig Rådhus med *Albert Andersen*, f. 31. oktober 1901 i Skive. (Søn af skomager Christen Andersen og Petrine Margrethe Bengtson, Skive). Cand. med. 1927, kandidat forskellige steder, 1. reservelæge ved amtssygehuset i Kjellerup 1934 og senere praktiserende læge i Ry. Efter hustruens død gift med Mette Urup (nr. 587). Læge. Børn: Niende slægtled nr. 1406–1408. Bjerre-slægtens Brevdue 1964, side 46.
- 586 *Søren Urup*, f. 23. december 1905 i Nr. Nissum, † 24. august 1939 i Snekkersten. Forvalter på Borupgård i Snekkersten.  
 ∞ 26. oktober 1933 med *Karen Elisabeth Hansen Kragenæs*, f. 15. juni 1907 i Snekkersten, Tikøb. (Datter af anlægsgartner Jens Kristian Hansen Kragenæs og Else Christensen, Snekkersten). Børn: Niende slægtled nr. 1409–1410.

- 587 *Mette Urup*, f. 9. marts 1907 i Nr. Nissum, † 3. februar 1968 i Ry. ∞ 4. april 1966 i Kastelkirken i København med læge *Albert Andersen* (se nr. 585).

*Mariane Bjerre (nr. 172) og Hans Adolf Jensens børn:*

- 588 *Knud Bjerre Jensen*, f. 5. maj 1914 i Mejrup. Forpagter af Al præstegård. Bestyrer af Tanderupgård, Farup, senere af Kidris Møllegård, Rind. Elev yå Ladelund Landbrugsskole.  
∞ 5. november 1940 i Bregning kirke med *Kirstine Randbæk*, f. 27. september 1917 i Bregning. (Datter af gårdejer Anders Randbæk og Kirstine Pedersen, Stadil). Børn: Niende slægtled nr. 1411–1413.
- 589 *Jens Bjerre Jensen*, f. 3. september 1918 i Mejrup. Købmand. Elev på Staby Efterskole 1933. Handelsuddannet i Brugsforeningen Frem, ansat der i 10 år, derefter beskæftiget ved handel København. Fra 1953 selvstændig købmandshandel i Søborg.  
∞ 4. juni 1949 i Garnisons kirke i København med *Esther Inge Olsson*, f. 27. maj 1921 i Svanninge. (Datter af overtjener Carl Frederik Olsson og Mary Jørgensen, Fåborg). Var 5 år beskæftiget i et optikfirma og derpå i 10 år på kontor hos Fam. Frederik Larsen, Adressograph Kontormaskiner i København. Hjælper nu sin mand i forretningen. Søn: Niende slægtled nr. 1414.

*Ellen Christine Bjerre (nr. 173) og Christian Jul Christiansens børn:*

- 590 *Eyvind Juel-Christiansen*, f. 14. juni 1910 i Starup. Chefpsykolog, cand. psych. Dimitteret fra Odense Seminarium, lærer i Odense og Ordrup, 3 års kursus på Statens Lærerhøjskole, supplerende uddannelse og studierejse til Østrig. 1949 sand. psych., 1951 skolepsykolog ved Gentofte kommunale skolevæsen og fra 1965 ledende skolepsykolog samme sted. Sammen med Søren P. Bording Petersen udgivet to monografier i skolepsykologi, begge kom 1971: Engelskundervisningsforsøg ved Gentofte kommunes skolevæsen og Rådgivning omkring skolegangens begyndelse i Gentofte kommune.  
∞ 14. oktober 1939 i Skovshoved kirke med *Else Jessen*, f. 29. april 1920 i Skovshoved. (Datter af forvalter Asmus August Jessen og Ella Glæsel, Skovshoved). Eksm. gymnastik- og danselærerinde. Børn: Niende slægtled nr. 1415–1417.

- 591 *Asta Jul Christiansen*, f. 4. maj 1912 i Starup. Oversætter af litterære værker på forskellige sprog.  
 ∞ 13. april 1934 på Københavns Rådhus med *Egon Hoff-Jørgensen*, f. 22. februar 1909 i Ringsted. (Søn af købmand Jacob Hoff-Jørgensen og Anna Kamilla Jensen, Ringsted). Cand. polyt. 1935, dr. phil. 1940. Assistent ved Fiskeridirektoratets Forsøgslaboratorium 1935, ved Biokemisk Institut ved Århus Universitet 1937, fast videnskabelig assistent fra 1941 ved Københavns biokemiske Institut. Professor i biokemi, dr. phil. Børn: Niende slægtled nr. 1418–1420.
- 592 *Bent Juel Christiansen*, f. 22. maj 1927 i Odense. Amtsarkitekt i Århus. Afgangseksamen fra Kunstakademiets Arkitektskole 1953.  
 ∞ 6. maj 1961 i Jægersborg kirke med *Lissie Jakobsen*, f. 6. januar 1931 i København. (Datter af kontorassistent Lauritz Peter Jakobsen og Karen Jensine Pedersen, København). Sygeplejerske. Børn: Niende slægtled nr. 1421–1422.

*Ane Marie Bjerre (nr. 174) og Jens Thybo Christensen børn:*

- 593 *Karen Marie Christensen*, f. 14. maj 1885 i Dybe, † 17. januar 1970 i Kolding.  
 ∞ 17. februar 1912 i England med *Christen Jensen Støjberg*, f. 7. juli 1886 i V. Assels, † 24. november 1973 i Kolding. (Søn af husmand Jens Peter Mathiassen Støjberg og Ane Margrethe Charlotte Pedersen, Vester Assels). Margarinefabrikant, senere automobilgrosserer i Kolding. Fabrikant. Autoforhandler. Datter: Niende slægtled nr. 1423. Bjerre-slægtens Brevdue 1959 side 27, 1961 side 11, 1973 side 45.
- 594 *Ane Kathrine Christensen*, f. 13. juni 1888 i Dybe, † 13. januar 1967 i Lemvig.  
 ∞ 23. juni 1911 i Dybe kirke med *Jens Kristian Jensen*, f. 28. maj 1884 i Suldrup, † 31. januar 1961 i Lemvig. (Søn af smedemester Lars Peter Jensen og Jensine Sørensen, Hjedsbæk Mølle, Suldrup). Indehaver af smede- og maskinforretning i Lemvig.
- 595 *Kristen Thybo Christensen*, f. 24. januar 1890 i Dybe, † 18. januar 1964 i Odder. Installatør.  
 ∞ 18. marts 1913 med *Nielsine Margrethe Jensen*, f. 10. februar 1886 i Nr. Nebel, † 25. december 1970 i Odder. (Datter af husmand og snedker Laurids Jensen og Abelone Marie Poulsen, Præsteby, Nr. Nebel). Børn: Niende slægtled nr. 1424–1425.

- 596 *Bertel Bjerre Christensen*, f. 3. januar 1891 i Dybe. Statsautoriseret elektroingeniør.  
∞ 16. august 1917 i Grenå kirke med *Karen Poulina Larsen*, f. 6. maj 1893 i Grenå, † 10. juni 1968 i Thisted. (Datter af malermester Sofus Larsen og Karen Kristiansen, Grenå), Børn: Niende slægtled nr. 1426–1428. Bjerre-slægtens Brevdue 1971 side 35, 1976 side 34.
- 597 *Jens Marinus Christensen*, f. 20. juni 1892 i Dybe, † 13. januar 1969 i Lemvig. Maskinsmed i Nr. Lem.  
∞ 25. maj 1917 i Lemvig med *Karen Johanne Christensen*, f. 11. september 1891 i Hove, † 10. november 1948 i Lemvig. (Datter af boelsmand Anders Christensen og Mette Marie Nielsen, Hove). Børn: Niende slægtled nr. 1429–1433.
- 598 *Niels Bjerre Christensen*, f. 27. februar 1895 i Dybe, † 7. november 1959 i Brabrand. Gårdejer i Tronvang i Framlev.  
∞ 26. oktober 1923 i Arslev kirke med *Signe Rasmussen Kjeldsen*, f. 12. september 1890 i Arslev, † 4. september 1963 i Brabrand. (Datter af gårdejer Hans Rasmussen Kjeldsen og Dorthe Marie Christiansen, Elbækgård, Arslev).
- 599 *Astrid Jenny Christensen*, f. 14. marts 1897 i Dybe, † 30. marts 1946.
- 600 *Ejnar Thyboe Christensen*, f. 20. juli 1898 i Dybe. Installatør. Drev i Lemvig elektromekanisk virksomhed sammen med broderen (nr. 604).  
∞ 22. juni 1935 i Ringkøbing kirke med *Anna Marie Louise Bredahl*, f. 9. april 1910 i Vejle. (Datter af bager Hans Bredahl og Anna Kathrine Westergård, Vejle). Børn: Niende slægtled nr. 1434–1436.
- 601 *Evald Thyboe Christensen*, f. 21. januar 1901 i Dybe. Gårdejer i Bak i Dybe.
- 602 *Dagmar Marie Bjerre Christensen*, f. 1. marts 1902 i Dybe. Husbestyrerinde i Bak i Dybe.
- 603 *Richard Christensen*, f. 14. oktober 1903 i Dybe. Installatør i Humlum, senere i Horsens.  
∞ 9. april 1938 i Vestervig kirke med *Johanne Marie Andersen*, f. 21. november 1909 i Vestervig. (Datter af landmand Anders Theodor Andersen og Kirstine Christensen, Vestervig). Børn: Niende slægtled nr. 1437–1438.
- 604 *Sigurd Christensen*, f. 2. januar 1909 i Dybe, † 4. januar 1958 i Lemvig. Installatør. Drev elektromekanisk virksomhed sammen med broderen (nr. 600).

∞ 12. november 1938 i Lemvig kirke med *Gretha Dalgaard*, f. 1. juli 1916. (Datter af arkitekt Johan Kristian Pedersen Dalgaard og Rasmine Pedersen, Lemvig). Børn: Niende slægtled nr. 1439–1441.

*Ane Dorthea Bjerre (nr. 175) og Lars Martinus Christian Jensens børn:*

605 *Karen Agnes Jensen*, f. 6. december 1895 i Hurup. Elev på Ollerup Højskole.

∞ 21. marts 1916 i Humlum kirke med *Peder Christian Pedersen* (navneforandring 1941 til *Christian Thinghøj Pedersen*), f. 28. februar 1890 i Nr. Nissum, † 25. september 1953 i Chicago, Illinois, USA. (Søn af smed, senere boelsmand i Thinghøj i Rom, Poul Pedersen og Petrea Elise Kirstine Nygård). Gårdmand i Sandgård i Ikast, byttede 1926 gården med købmandsforretning i Vesløs, men flyttede senere tilbage til Ikast. Udvandrede 1929 til Chicago, købte her et pensionat, der fik navnet Det danske Pensionat Rebild, og drev det i 12 år. Børn: Niende slægtled nr. 1442–1443. Bjerre-slægtens Brevdue 1953 side 18, 1973 side 32, 1974 side 10, 1975 side 53, 1976 side 34.

606 *Anna Katrine Jensen*, f. 14. marts 1897 i Hurup, † 28. april 1964.

Ophold i Smålene i Norge 1915, elev på Askov Højskole i to perioder. ∞ 7. juli 1920 i Hvidbjerg kirke med *Niels Sloth*, f. 8. februar 1893 i Hvidbjerg, † 23. april 1958. (Søn af gårdejer, amtsrådsmedlem og sparekassedirektør Niels Sloth og Johanne Lings, Styvelgård, Hvidbjerg). Udvandrede 1920 til USA. Arbejdede her på en farm og senere ved bygningsfaget i Chicago. (Ægteskabet opløst). Børn: Niende slægtled nr. 1444–1448.

∞ 2. gang 1948 med *Anker Nordberg*, f. 1. juni 1893 i Borregård i Thy, † oktober 1952. Direktør i New York state for Rural Electrification cooperative. Bjerre-slægtens Brevdue 1954 side 25, 1960 side 24, 1964 side 48.

607 *Dora Signe Jensen*, f. 17. april 1898 i Hurup, † 12. december 1963.

Elev på Askov Højskole, huslærer på gård i Norge, samt ophold i England. Deltaget i komitearbejde, blandt andet for Dansk-amerikansk Atletikklub.

∞ 26. marts 1927 med *Niels Boel Madsen*, f. 14. april 1897 i Faster. (Søn af gårdejer Mads Fastergård Madsen og Maren Kirstine Pedersen, Nørvang, Faster). Uddannet som landmand på Ladelund og Tune Landbrugsskoler, stipendierejse til England, Holland, Belgien og Fran-



- krig. Gårdejer i Tammestrup Nørgård, Essenbæk. Bortforpagtede gården og udvandrede 1928 til Alabama, bosatte sig efter 1937 i Chicago. Har skrevet om social-økonomiske emner i dansk-amerikanske blade, journalist ved Den danske Pioner, ansat ved Chicago Historical Society og arbejdede her med at katalogisere historiske optegnelser. Påbegyndte 1947 fabrikation af springbrætter for svømmehaller, der er taget i brug på universiteter, højskoler samt hær- og flådestationer mange steder i staterne. Deltog 1947 i decentralistkonferencen på Oklahoma universitetet, medlem af Chicago Speakers Forum, The Loyal Order of the Moose, af Dansk-amerikansk Atletikklub i Chicago. Spillede i 11 år violin for folkedansere. Niels Boel Madsen giftede sig 1964 med Alma Ekstrand. Ejendomsmægler. Børn: Niende slægtled nr. 1449–1450. Bjerre-slægtens Brevdue 1962 side 32, 1964 side 48.
- 608 Udøbt dreng, f. 13. maj 1899 i Hurup, † samme dag.
- 609 *Jens Magnus Jensen*, f. 31. august 1900 i Hurup, † 20. oktober 1960 i Århus. Trævarefabrikant i Hørning.  
∞ 31. oktober 1925 med *Alma Christensen*, f. 14. oktober 1903 i Sdr. Bork, † 10. september 1927 i Hørning. (Datter af gårdejer Jens Christensen og Anne Kathrine Pedersen, Obling, Sdr. Bork). Datter: Niende slægtled nr. 1451.  
∞ 3. juli 1929 med *Else Jensen*, f. 20. september 1898 i Øse. (Datter af gårdejer Jens Gammelby Jensen og Olga Andersen, Vesterbæk, Øse). Børn: Niende slægtled nr. 1452–1453.
- 610 *Inger Elisabeth Jensen*, f. 10. oktober 1901 i Hurup. Masseuse og cook. Tjente på gård i Sydnorge vinteren 1920-21, elev på Askov Højskole, ophold på Island og i Århus. Udvandrede til Amerika, men besøgte Danmark, blandt andet for at gennemgå et 3 måneders kursus på Ollerup Gymnastikhøjskole.  
∞ 30. oktober 1929 i Chicago med *Carl Larsen*, f. 6. august 1903 i Vesterby, Øland, † 2. juli 1940 i Øland. (Søn af boelsmand Rasmus Larsen og Helene Conradsen, Øland). Malermester. Søn: Niende slægtled nr. 1454. Bjerre-slægtens Brevdue 1973, side 37.
- 611 *Bertel Bjerre Jensen*, f. 1. november 1902 i Hurup, † 25. januar 1960. Fabrikant. Landbrugsuddannelse på fynske mønsterbrug og på Korinth Landbrugsskole. Var 1927-29 broderen (nr. 609) behjælpelig med opstilling af huse, men gik efterhånden over til at sælge, tegne og føre tilsyn med forskellige mindre huse overalt i landet. Ejede Assentoft Silofabrik i Essenbæk.

- ∞ 19. maj 1931 i Essenbæk kirke med *Clara Kathrine Lassen*, f. 13. august 1901 i Gjesing. (Datter af skomager Søren Rasmussen Lassen og Ingeborg Marie Hyllested, Gjesing). Barn: Niende slægtled nr. 1455. Bjerre-slægtens Brevdue 1954 side 24, 1960 side 30.
- 612 *Otto Christian Jensen*, f. 19. april 1905 i Hurup, † 27. august 1905.
- 613 *Ellen Othilie Jensen*, f. 5. maj 1906 i Hurup. Kontorassistent. Præliminæreksamen med udmærkelse fra Dalsgårds Realskole i Randers, elev på Askov Højskole.
- ∞ 30. marts 1928 i Essenbæk kirke med *Svend Nørgaard*, f. 8. marts 1903 i Ø. Snede. (Søn af overlærer, landstingsmand Søren Christian Christensen Nørgaard og Karen Thomsen, Kragelund, Ø. Snede). Toldassistent i Frederikshavn 1928, i Mariager 1934, senere overassistent i Skive og toldkontrollør i Frederikshavn og Ålborg. Emigrerede til byen Merritt, British Columbia i Canada 1958, vendte tilbage til Danmark 1960, rejste derover igen 1963 og kom til Danmark 1967. Børn: Niende slægtled nr. 1456–1460.
- 614 *Christian Arne* (navneændring), f. 8. februar 1908 i Hurup. Ingeniør og opfinder. Tog bedste realeksamen i fransk, der er opnået på skolen i Randers. Udvandrede 1928 til USA og uddannede sig her til ingeniør, ansat i et verdensfirma som tegner og konstruktør. I ledelsen for Dansk-amerikansk Atletikklub og virker for fremme af folkedanse.
- ∞ 18. april 1942 med *Ella Jensen*, f. i Amerika. Børn: Niende slægtled nr. 1461–1462. Bjerre-slægtens Brevdue 1956, side 33.
- 615 *Maja Valborg Jensen*, f. 22. september 1909 i Hurup, † 1944 i Holland under krigen. Elev på Askov Højskole, rejste 1935 til Amsterdam for at gennemgå et 2-årig kursus som Mensendieck-lærerinde og fik 1937 diplom.
- ∞ 21. august 1937 med *Piet Rudolph van Caeverden*, f. 25. august 1908 i Amsterdam. (Søn af børsrådgiver Willem van Caeverden og Petronelle Rudolphine Greeve, Amsterdam). Børn: Niende slægtled nr. 1463–1464.

*Jakob Bjerre (nr. 176) og Petra Påkjær's søn:*

- 616 *Peter Jacobsen Bjerre*, f. 9. januar 1928 i Malt. Civilingeniør. Afgangseksamen fra Polyteknisk Læreanstalt 1952, ansat i det rådgivende ingeniørfirma Ostenfeld & Jønson 1955-61, i Hanstholtkonsortiet 1961-71, siden 1967 tillige selvstændig rådgivende civilingeniør.

∞ 14. maj 1955 i Ordrup kirke med *Guðrun Jensen*, f. 31. juli 1927 i Helligånds sogn i København. (Datter af vekselerer Holger Jensen og Ingeborg Andersen, Amager). Børn: Niende slægtled nr. 1465–1467. Bjerre-slægtens Brevdue 1953 side 20, 1956 side 32 og 33, 1968 side 30 og 1975 side 29.

*Mads Fiskbæk Bjerre (nr. 177) og Martine Engsnaps børn:*

617 *Bertel Bjerre*, f. 1. januar 1897 i Lomborg, † 16. december 1965 i Glostrup. Handelsgartner. Uddannet som gartner 1913, elev på Årslev Havebrugsskole og på Askov Højskole. Bestyrer af Carlshøj handelsgartneri i Lyngby 1926–29. Købte 1929 Stjernegård i Vallensbæk, en landbrugsejendom, der hovedsagelig blev drevet som gartneri, ejer af Bækkelund gartneri i Brøndbyvester 1943.

∞ 27. september 1927 i Lem kirke med *Agnes Johanne Dalsgaard*, f. 2. august 1901 i Lem, † 30. marts 1932 i Vallensbæk. (Datter af gårdejer Anders Kristensen (Dalsgaard) og Johanne Kathrine Christensen, Dalsgård, Vallensbæk). Børn: Niende slægtled nr. 1468–1469.

∞ 15. oktober 1937 i Rosmus kirke med *Dagny Bugge Mogensen*, f. 12. juli 1911 i Rosmus. (Datter af gårdejer Mogens Bugge Mogensen og Kathrine Petrea Kristensen, Lindegården, Rosmus). Børn: Niende slægtled nr. 1470–1476. Bjerre-slægtens Brevdue 1953 side 19, 1957 side 20, 1959 side 32, 1966 side 18 og 39, 1967 side 15.

618 *Christen Engsnap Bjerre*, f. 15. februar 1898 i Lomborg. Gårdejer. Forpagter af Lem præstegård i Salling, købte 1939 Brydegård i Ledøje, senere Helligkildegård i Lem.

∞ 2. maj 1922 i Ørslevkloster kirke med *Frederikke Mortensen*, f. 28. februar 1896 i Ørslevkloster. (Datter af gårdejer Frederik Mortensen og Dorthe Marie Christensen, Lund, Ørslevkloster). Børn: Niende slægtled nr. 1477–1480. Bjerre-slægtens Brevdue 1951 side 18, 1957 side 17, 1961 side 24, 1963 side 3, 1964 side 47, 1965 side 22, 1966 side 18, 1970 side 20, 1971 side 10, 1972 side 46, 1974 side 27.

619 *Birgitte Bjerre*, f. 2. maj 1899 i Lomborg, † 17. april 1962 i Velling. Lærerinde. Begyndte 17 år gl. at læse til forberedelse til seminariet på Krabbesholm Højskole og fortsatte på Statens Forberedelsesseminarium i Vejle, vikar ved Skivelund skole og Lund forskole, til 1922 forskolelærerinde ved Vesttarp skole i Velling.

- ∞ 11. oktober 1922 i Lomborg kirke med *Niels Nielsen Dejgaard*, f. 8. juli 1889 i Velling, † 6. november 1970 i Velling. (Søn af gårdejer Ebbe Nielsen Dejgaard og Henriette Marie Mathiesen, Dejgård, Velling). Gårdejer i Velling. Børn: Niende slægtled nr. 1481–1484. Bjerre-slægtens Brevdue 1957 side 3, 1962 side 29 og 30, 1970 side 30.
- 620 *Arne Trier Bjerre*, f. 18. april 1900 i Lomborg, † 25. juni 1900.
- 621 *Siliam Bjerre*, f. 9. april 1901 i Lomborg. Pastor emeritus. Landbrugs-kandidat 1923, lærer ved Lollands Højskole, assistent på Øtoftøgård, Landbohøjskolens Redskabssamling, De samvirkende sjællandske Landboforeningers Sekretariat, lærer ved Stevns Højskole og Dalum Landbrugsskole. Forstander for Høng Husmandsskole. Valgmenighedspræst for Træden og Tønning Valgmenighed fra 1948, samme år forstander for Vestbirk Folkehøjskole. Sognepræst i Brøns 1963-70. Medlem af repræsentantskabet for dagbladet Information 1945-60, i bestyrelsen for foreningen Nordens Horsens-afdeling og formand for foreningen i Skærbæk og omegn. I bestyrelsen for Den frie Lærerskole i Olle-  
rup, i hovedbestyrelsen for Det danske Andelsteater og formand for lokalafdelingen i Skærbæk. Gennem mange år fast medarbejder ved Vort Landbrug, Tidsskrif for Husholdning, ugebladet Landet og siden 1961 Vejle Amts Folkeblad. Har udgivet Kemi, lære bog for højskoler og landbrugsskoler, 6. oplag, De unges regnskabsbog, Dalum Landbrugsskole 1886-1936, Høng og omegns Brugsforening 1920-1945. Medarbejder ved Landbrugets Ordbog, Dansk Husmoderleksikon, Dansk Konservationsleksikon, Det danske Landbrug, Min Hjemstavn, Sydvestfyn og Nordfyn, Håndbog for mindre Landbrug og Min vej til Præstegerningen.
- ∞ 2. maj 1931 i Blendstrup kirke med *Ingeborg Marie Rasmussen*, f. 5. januar 1906 i Tjele. (Datter af forpagter Peder Rasmussen og Katrine Ludvigsen, Tjele Hedegård, Tjele). Børn: Niende slægtled nr. 1485–1490. Bjerre-slægtens Brevdue 1949 side 5, 1951 side 12, 1954 side 23, 1962 side 37, 1963 side 40 og 43, 1968 side 3, 1971 side 13, 1972 side 15, 1973 side 5.
- 622 *Enrico Bjerre*, f. 7. maj 1902 i Lomborg. Pastor emeritus. Gartneri-uddannet. Elev på Askov Højskole og Liselund Menighedsskole, 1932 cand. theol. fra den danske præsteskole, Grand View College, Des Moines, Iowa, USA. Højskolelærer ved Sorø, Danebod, Størring og Ollerup højskoler, 1938 kapellan hos Niels Dael, Liselund, 1939 præst i Hundborg Frimenighed og 1957 i Skovlund.

- ∞ 20. september 1947 i Velling kirke med *Mette Marie Toksvig Larsen*, f. 30. juli 1926 i Nygård i Velling. (Datter af gårdejer Kristen Toksvig Larsen og Karen Johanne Hansen, Velling). Har været elev på Brejninggård Efterskole og Ankerhus Husholdningsskole. Børn: Niende slægtled nr. 1491–1494. Bjerre-slægtens Brevdue 1953 side 17, 1957 side 19, 1959 side 35, 1960 side 29, 1962 side 29, 1972 side 50, 1973 side 51.
- 623 *Mads Bertelsen Bjerre*, f. 12. maj 1903 i Lomborg, † 18. november 1903.
- 624 *Niels Bjerre*, f. 6. juni 1904 i Lomborg. Fhv. gårdejer i Kirkegård i Lomborg. Elev på Ollerup Højskole, Ladelund Landbrugsskole samt ophold på højskole i Norge.
- ∞ 30. maj 1937 i Lemvig Valgmenighedskirke med *Signe Møller Jensen*, f. 24. juli 1911 i Tørring. (Datter af gårdejer Kristian Jensen og Agnes Møller, Vester Balleby, Tørring). Har været elev på Danebod Højskole. Børn: Niende slægtled nr. 1495–1500. Bjerre-slægtens Brevdue 1970 side 21, 1971 side 37, 1972 side 42.
- 625 *Ane Kathrine Bjerre*, f. 10. november 1905 i Lomborg, † 10. juli 1911.
- 626 *Signe Bjerre*, f. 17. februar 1907 i Lomborg.
- ∞ 13. marts 1930 på Glostrup Rådhus med *Knud Tybjerg*, f. 1. maj 1903 i Middelfart, † 11. juni 1969 i Skive. (Søn af gartner Peder Kristian la Cour Tybjerg og Jutta Sørensen, Middelfart). Kirkegårds-gartner i Skive. Børn: Niende slægtled nr. 1501–1503. Bjerre-slægtens Brevdue 1957 side 20, 1969 side 32, 1976 side 10, 1976 side 35.
- 627 *Rigmor Bjerre*, f. 26. juni 1908 i Lomborg.
- ∞ 1. januar 1930 i Lomborg kirke med *Gunnar Helge Christensen*, f. 1. januar 1902 i Glumsø. (Søn af lærer Jørgen Christensen og Mathilde Sofie Sørensen, Åsø, Glumsø). Handelsgartner i Hyldevang, Sengeløse. Havebrugskandidat. Børn: Niende slægtled nr. 1504–1508. Bjerre-slægtens Brevdue 1961 side 25, 1966 side 29.
- 628 *Gunnar Bjerre*, f. 29. september 1909 i Lomborg. Gårdejer. Ejer af campingplads. Har ejet Engdal i Lomborg, Sdr. Kjær i Tørring og senere Julsgård i Ferring. Elev på Rødding Højskole.
- ∞ 9. august 1935 i Lomborg kirke med *Valborg Hansen*, f. 28. april 1912 i Redsted. (Datter af brugsforeningsuddeler Peter Hansen og Ane Margrethe Kåsgård, Redsted). Børn: Niende slægtled nr. 1509–1511. Bjerre-slægtens Brevdue 1950 side 13, 1953 side 15 og 16, 1960 side 27, 1961 side 27.

- 629 *Solvejg Bjerre*, f. 23. januar 1911 i Lomborg. Elev på Askov Sløjds-skole og Danebod Højskole.  
 ∞ 13. april 1933 i Lomborg kirke med *Anton Pedersen*, f. 19. januar 1901 i Dronninglund, † 20. september 1973 i Sengeløse. (Søn af gård-ejer Morten Peder Pedersen og Nielsigne Andersen, Raunholt, Dronninglund). Forpagter af Langagergård i Sengeløse. Børn: Niende slægtled nr. 1512–1519. Bjerre-slægtens Brevdue 1950 side 22, 1965 side 6, 1974 side 45.
- 630 *Marie Bjerre*, f. 7. juni 1912 i Lomborg. Forstanderinde. På Danebod Højskole 1933 og Nordisk lærerkursus på Askov 1953. Uddannet til sygeplejerske på kolonien Filadelfia og på Diakonissestiftelsen 1941-46. Arbejdet på Dianalund Nervesanatorium 1946-55, udveksling til Lovisenberg i Norge 1951 og på Island 1955-56. Forstanderinde på Danmarks Lærereforenings rekreative- og feriehjem Sixtus, Middelfart, 1957-76. Bjerre-slægtens Brevdue 1970, side 26.

*Bertel Bjerre (nr. 178) og Mariane Dalgaard's børn:*

- 631 *Bertel Dalgaard Bjerre*, f. 29. juli 1904 i Pedersborg. Fhv. gårdejer i Tårs. Købte præstegårdens jord efter faderens død og byggede herpå en gård.  
 ∞ 16. juli 1933 i Tårs kirke med *Ellen Jacobsen*, f. 23. juli 1910 i Tårs. (Datter af købmand Thomas Larsen Jacobsen og Ingeborg Nielsen, Tårs). Børn: Niende slægtled nr. 1520–1526.
- 632 *Daniel Anker Dalgaard Bjerre*, f. 9. december 1905 i Pedersborg, † 8. august 1975 i Roslev. Civilingeniør. Cand. polyt. 1939, ansat ved Det danske Hedeselskab i Viborg 1939. Civilingeniør i Odense.  
 ∞ 18. oktober 1936 i Tårs kirke med *Dagmar Sandahl Kristensen*, f. 20. december 1908 i Solbjerg, † 11. juni 1964. (Datter af gdr. Peder Sandahl Kristensen og Karen Marie Jeppesen, Solbjerg, Mors).  
 ∞ 29. august 1971 i Odense Hospitalskirke med *Krista Ladefoged*, gift Dahl, f. 17. maj 1906 i Lem. (Datter af gårdejer Anders Kristian Ladefoged og Anna Kristensen, Lem, Brodal). Bjerre-slægtens Brevdue 1964 side 47, 1975 side 52.

*Peter Lund Bjerre (nr. 179) og Idun Agnete Christensens børn:*

- 633 *Folmar Immanuel Bjerre*, f. 4. februar 1902 i Des Moines, Iowa, USA. Tidligere major i USA Army. Ejer af ingeniørfirma. Indkaldt ved

verdenskrigens begyndelse til den amerikanske hær, var et år kaptajn på Hawaii, kaldtes tilbage til USA for at udføre tegninger til befæstninger i Fort Bliss i Texas, derefter sendt til England, Tyskland og Bavaria, sidste sted som militærguvernør ved krigens slutning. Efter hjemkomsten distriktsleder i New York og fabrikere tillige eget patent af Lubricators i Hamburg i New York. Har arbejdet ved forskellige universiteter.

∞ 28. april 1934 på rådhuset i Radnor med *Virginia Baird*, f. 29. juni 1907 i Middletown, Pennsylvania, USA. (Datter af civilingeniør Robert Ligget Baird og Edith Austin, Middletown). Børn: Niende slægtled nr. 1527–1528. Bjerre-slægtens Brevdue 1960 side 30, 1962 side 38, 1963 side 36.

- 634 *Arthur Bjerre*, f. 15. februar 1904 i Des Moines. Elev fra South High School. Har arbejdet i R. G. Winters Jewelry Co., derefter som diamanttegner i J. B. Hudsons Jewelry Co., med bopæl i Minneapolis, Minnesota.

∞ 2. september 1927 med *Katherine Kline*, f. 2. januar 1905. (Datter af A. J.-Kline, Minneapolis, Minnesota, USA).

- 635 *Clara Catharine Ragnhild Bjerre*, f. 9. marts 1906 på Stevns. Kunstner. Elev på højskole. Har arbejdet som maler i Buzza & Co., som tegner i J. B. Hudsons Jewelry Co. Rejste 1927 over England til Danmark for at studere på Folmer Bonnén's malerskole.

∞ 25. december 1935 i New York med *Phillip Casper Morgan*, f. 25. marts 1907 i Mora, Minnesota, † 12. september 1955 i Minneapolis. (Søn af pastor Claus Morgan og Caroline Dahlager). Børn: Niende slægtled nr. 1529–1534.

- 636 *Allan Richard Bjerre*, f. 23. juli 1908 i Sct. Poul, Minnesota. Salgs- og service-direktør, Eastman Kodak Co. Pensioneret. Indkaldt til den amerikanske hær fra begyndelsen af den 2. verdenskrig, blev efter korte ophold på et par skoler sendt til New York som instruktør i fotografifabrikationen, derefter til Grønland, hvor han fotograferede og gav undervisning heri, sendtes ligeledes på lange ture gennem Europa og Afrika. Eksamen på Minneapolis South High School. Opnået fine resultater i forskellige sportsgrene og vandt „Certificate of Merit“ i fotokonkurrence i Melbourne, Australien, 1962. Var i sin tid yngste medlem af Minneapolis symfoniorkesters korgruppe og senere dirigent i adskillige år for kirkekoret. Pensioneret fra Eastman Kodak Compagny august 1968.

- ∞ 23. december 1933 i Eagle Grove, Iowa, med *Lillian Ruth Tegland*, f. 17. oktober 1900 i Clarion, Iowa. (Datter af farmer Ole Tegland og Bertha Nelson, Clarion, Iowa). Barn: Niende slægtled nr. 1535.
- 637 *Stanley Bjerre* (Winston), f. i Minneapolis 6. marts 1911. Bankmand. Eksamen: „Major degree in Commercial Banking“ fra American Bankers Association.
- ∞ 1. november 1933 i Hudson, Wisconsin, USA, med *Lorraine Gladys Schinnes*, f. 10. marts 1914 i Sct. Poul, Minnesota, USA, † 4. juni 1960. Begravet i Minneapolis, Minnesota. (Datter af automekaniker Alf Christian Ruud Schinner og Julia Holmberg, Sct. Poul, Minnesota). Børn: Niende slægtled nr. 1536–1537.
- 638 *Inger Margrethe Bjerre*, f. 13. april 1913 i Minneapolis, † 25. maj 1918.
- 639 *Esther Lillian Bjerre*, f. 28. marts 1918 i Minneapolis.
- ∞ 9. januar 1936 med *Donald William Bowles*, f. 28. januar 1919. (Søn af W. Bowles, Minneapolis, Minnesota). Barn: Niende slægtled nr. 1538.

*Siliam Martin Bjerre (nr. 180) og Ane Boel Pedersens søn:*

- 640 *Henning Bjerre*, f. 11. oktober 1911 i Skive, † 10. februar 1956 i Fredericia. Direktør. Civilingeniør. Cand. polyt. 1934, ingeniør ved A/S Skive Jernstøberi og Maskinfabrik, driftsingeniør ved A/S Th. Wessel & Vett's Fabrikker i København, administrerende direktør for A/S Ernst Voss fabrik i Fredericia.
- ∞ 22. juni 1940 i Trinitatis kirke i Fredericia med *Randi Arna Caroline Negård*, f. 2. april i Frederikstad i Norge. (Datter af ingeniør Trygve Negård og Emilie Ida Jebsen, Frederikstad). Børn: Niende slægtled nr. 1539–1543.

*Anker Bjerre (nr. 182) og Mary Johanne Madsens børn:*

- 641 *Knud Bjerre*, f. 21. august 1910. Assurandør.
- 642 *Aage Bjerre*, f. 3. februar 1918 i Neksø, † 4. december 1920.
- 643 *Grethe Bjerre*, f. 8. december 1920 i Neksø. Lærerinde. Har undervist en del år i Hørsholm kommune, de sidste fem år på et hjem for handicappede.
- ∞ 17. april 1946 i Akirkeby kirke med *Henrik Clausen*, f. 7. juli 1920



i Gråsten. (Søn af bagermester Peter Clausen og Christine Iversen, Gråsten). Forstassistent ved Gärleberg lens Skogstyrelse 1946-49, aboretmester ved Landbohøjskolens aboret i Hørsholm 1949-69, fra 1969 kirkegårdsinspektør i Hørsholm. Kirkegårdsinspektør. Børn: Niende slægtled nr. 1544-1547.

- 644 *Karen Bjerre*, f. 5. oktober 1925 i Neksø. Byrådsmedlem. Realeksamen fra Nexø private Realskole 1940. Kontoruddannet ved Københavns Skattevæsen, sognerådsmedlem i Kastrup sogneråd 1962-70, byrådsmedlem i Vordingborg byråd fra 1970. Folketingskandidat for Det konservative Folkeparti i Sorø-kredsen 1962-66, i Frederiksværk-kredsen 1970-71 og i Næstved-kredsen fra 1971. Medlem af folketinget fra 14. november 1971 til 27. november samme år. Medlem af Det konservative Folkepartis hovedbestyrelse.

∞ 24. maj 1947 i Akirkeby Valgmenighedskirke med *Otto Helge Paludan*, f. 2. februar 1919 i Tjørnhøjgård, Sværdborg. (Søn af planteskoleejer Otto Edvard Paludan og Else Marie Rasmussen, Klarskov). Plantageejer. Børn: Niende slægtled nr. 1548-1550. Bjerre-slægtens Brevdue 1971 side 36 og 1975 side 35 og 52.

*Kristen Ingvard Bjerre (nr. 184) og Henriette Elise Theilgaards børn:*

- 645 *Arne Theilgaard Bjerre*, f. 12. juni 1907 i Trawniki, Lublin, russisk Polen. Pens. distriktschef i Ny Danske. Bogholder i Måbjerg, lagerarbejder og regnskabsfører i Det forenede Olie Kompagni i Kvistgård, ansat hos Schous Eftf. i Holstebro som kasserer og bogholder, i 20 år, indtil 1969 ansat som distriktschef i forsikringselskabet Nye Danske af 1864.

∞ 5. juli 1930 på Holstebro Rådhus med *Ingrid Graversen*, f. 12. maj 1910 i Holstebro. (Datter af cigarmager Gravers Graversen og Karen Christensen, Holstebro). Børn: Niende slægtled nr. 1551-1552.

- 646 *Jens Stokholm Bjerre*, f. 20. september 1910 i Vejrum. Landinspektør. Adgangseksamen til Landbohøjskolen 1928, landinspektøreksamen 1933, ansat hos landinspektører i Hjørring, Silkeborg, Frederiksberg og Randers. Praksis i Struer 1938. Branddirektør i Struer.

∞ 30. maj 1936 på Gentofte Rådhus med *Mette Marie Pedersen*, f. 28. juli 1905 i Ry. (Datter af gårdejer Martin Pedersen og Maren-dine Jacobmine Sørensen, Skelsted, Ry). Børn: Niende slægtled nr. 1553-1554.

- 647 *Erik Bjerre*, f. 13. juli 1922 i Humlebæk. Advokat i Kalundborg siden 1967. Tennisspiller. Danmarksmester i Herre Double 1947, tre gange været nr. to i single og spillet flere landskampe, blandt andet mod Kina, Italien, Sverige og Norge. Som tennisspiller foretaget rejser til mange lande.  
 ∞ 2. juli 1960 i Skanderborg kirke med *Grete Junge*, f. 6. september 1930 i Århus. (Datter af direktør Harry Charles Junge og Gerda Nellen, Århus). Ergoterapeut på blindeskolen i Kalundborg. Familievejleder.

*Jacob Bjerre (nr. 186) og Mette Kirstine Lund Henriksens datter:*

- 648 *Elna Karoline Bjerre*, f. 1. juli 1919 i Idum.  
 ∞ 1. juli 1941 i Holstebro Frimenighedskirke med *Johannes Borg*, f. 4. marts 1917 i Haubro. (Søn af driftsleder Rasmus Borg og Johanne Kristensen, Kærgård, Haubro). Gårdejer i Idomlund, Idom. Børn: Niende slægtled nr. 1555–1557.

*Bernhard Ingemann Bjerre (nr. 187) og Agnes Kirstine Engsnaps (nr. 307) børn:*

- 649 *Viggo Bjerre*, f. 31. januar 1908, † 4. februar 1978 i Vejrum. Gårdejer. Direktør i Sparekassen i Holstebro. Gårdejer i Søndergård i Dybe, senere Engsnap i Vejrum.  
 ∞ 28. oktober 1932 i Gimsing kirke med *Rigmor Hillersborg* (se nr. 739), f. 3. august 1909 i Gimsing. (Datter af gdr., sparekassedirektør Bendt Hillersborg og Karen Madsen Bjerre (se nr. 235)). Børn: Niende slægtled nr. 1558–1564.
- 650 *Dagny Bjerre*, f. 4. februar 1909 i Vejrum. Har været elev på Rødding Højskole.  
 ∞ 16. november 1934 i Holstebro kirke med *Mads Andreas Nielsen*, f. 17. juni 1908 i Vridsted. (Søn af gårdejer Peter Christian Nielsen og Dorthea Marie Sørensen, Trevad, Vridsted). Elev på Slingerup Landbrugsskole. Gårdejer i Nygård i Naur 1934–38, købte Gl. Refning i Vinding 1939, overdrog den til en søn 1971. Børn: Niende slægtled nr. 1565–1570.
- 651 *Sigvald Kristian Bjerre*, f. 10. februar 1910 i Vejrum. Gårdejer i Vester Dalby i Gimsing. Elev på Ollerup Gymnastikhøjskole og elev og

- gymnastikleder på Korinth Landbrugsskole. Deltaget i nordisk gymnastikstævne i Stavanger i Norge. Overtog Vester Dalby i Gimsing 1936. ∞ 14. maj 1936 i Hjerm kirke med *Emma Kirstine Vestergaard*, f. 20. oktober 1911 i Hjerm. (Datter af Mads Madsen Vestergaard og Ane Jensen, Volstrupby, Hjerm). Elev på Vallekilde Højskole og Skårup Husholdningsskole. Børn: Niende slægtled nr. 1571–1576.
- 652 *Folmer Bjerre*, f. 21. februar 1911 i Vejrum. Gårdejer i Kvistborg i Mejrup. Sognefoged.  
∞ 16. november 1938 i Sir kirke med *Dagny Klinkby*, f. 25. marts 1920 i Sir. (Datter af gårdejer Kristian Klinkby og Maren Kristoffersen, Thorager, Sir). Børn: Niende slægtled nr. 1577–1580.
- 653 *Tage Bjerre*, f. 17. juni 1912 i Vejrum, † 10. oktober 1977 i Holsted. Bankbestyrer i Holsted.  
∞ 17. januar 1943 i Thisted kirke med *Edith Stuhr*, f. 15. marts 1919 i Assens. (Datter af cand. pharm. Edmund Osvald Arthur Stuhr og Birthe Kathrine Pedersen, Assens). Børn: Niende slægtled nr. 1581–1583.
- 654 *Agnete Bjerre*, f. 18. november 1913 i Vejrum. Elev på Borris Husholdningsskole.  
∞ 21. oktober 1936 i Holstebro kirke med *Svend Gade*, f. 18. juni 1911 i Naur. (Søn af gårdejer Jens Gade og Mette Jensen, Gade, Naur). Købmand i Købmandsgården i Sir. Børn: Niende slægtled nr. 1584–1588.
- 655 *Gustav Bjerre*, f. 21. januar 1915 i Vejrum. Seminarielektor ved Skive Seminarium. Dimitteret 1937 fra Silkeborg Seminarium, lærer ved Hadsten Realskole, ved Herning kommunale Skolevæsen, førstelærer ved Sparkjær skole i Borris 1946, seminarielærer i Skive 1953. I mange år i Skive byråd valgt af Venstre.  
∞ 31. juli 1942 i Herning kirke med *Sigrød Elisabeth Bjergved* (se nr. 872), f. 4. august 1920 i Vallensbæk. (Datter af forst. Jeppe Bjergved og Helga Kirstine Kristensen). Handelseksamen, udlært i manufakturbranchen. Børn: Niende slægtled nr. 1589–1590. Bjerre-slægtens Brevdue 1975, side 51.
- 656 *Jens Bjerre*, f. 1. maj 1917 i Vejrum. Kordegn i Ringkøbing. Gårdejer i Gadegård i Nr. Felding, fra 1968 kordegn i Ringkøbing.  
∞ 21. maj 1942 i Holstebro Frimenighedskirke med *Rigmor Bjerre* (se nr. 752), f. 13. februar 1920 i Sir. (Datter af gårdejer Kristen Madsen Bjerre (se nr. 238) og Ane Margrethe Henriksen, Gade i sir).

- Børn: Niende slægtled nr. 1591–1595. Bjerre-slægtens Brevdue 1968 side 34, 1975 side 27.
- 657 *Knud Magne Bjerre*, f. 16. maj 1920 i Vejrum. Viceskoleinspektør i Skive. Elev på Vallekilde Højskole, lærereksamen 1945, lærer på Høng Realskole og præ-kursus 1945-48. Lærer ved Tølløse Centralskole 1948-51. Førstelærer i Rødning ved Viborg 1952-54. Lærer i Skive 1954-66. Viceskoleinspektør samme sted fra 1966.
- ∞ 3. maj 1951 i Tølløse kirke med *Henny Johanne Larsen Skytte*, f. 12. marts 1928 i Ugerløse. (Datter af arbejdsmand Hans Jørgen Larsen Skytte og Sofie Nielsen, Ugerløse). Børn: Niende slægtled nr. 1596–1598.
- 658 *Vagn Oluf Bjerre*, f. 25. marts 1922 i Vejrum. Skoleinspektør. Lærereksamen 1945, lærer i Ringkøbing 1945-53, i Glostrup 1953-64. Skoleinspektør i Rødby 1964 og på Dueholmskolen, Nykøbing Mors 1969. Fritid: Maler. Debuterede på Galleri M i København 1967. Endvidere: Sanger, oplæser og foredragsholder. Formand for Bjerre-slægten fra 1971.
- ∞ 22. juli 1948 i Ringkøbing kirke med *Musse (Thyra) Flint Olsen*, f. 4. april 1923 i Ringkøbing. (Datter af viceinspektør Niels Peter Olsen Flint og Marie Pedersen, Ringkøbing). Datter: Niende slægtled nr. 1599. Bjerre-slægtens Brevdue 1958 side 8, 1963 side 44, 1968 side 23, 1971 side 3, 1972 side 3 og 45, 1973 side 17, 23 og 40, 1974 side 6, 12, 39, 18 og 24, 1975 side 3, 9, 18, 26 og 36 og 1976 side 3.
- 659 *Astrid Bjerre*, f. 19. januar 1925 i Vejrum.
- ∞ 23. marts 1945 på Holstebro Rådhus med *Edvard Toft Harrestrup*, f. 12. oktober 1918 i Munktoft, Mejrup. (Søn af gårdejer Christen Mogensen Harrestrup og Ane Kirstine Toft, Mejrup). Købmand i Vejrum, Randers og Borbjerg. Børn: Niende slægtled nr. 1600–1603.
- 660 *Vita Eleonora Bjerre*, f. 31. januar 1927 i Vejrum. Overlærer på Bording Friskole.
- ∞ 7. juli 1952 i Holstebro med *Jørgen Eli Jæger*, f. 15. maj 1929 på Frederiksberg. (Søn af bogholder Poul Jæger og Elisabeth Pedersen, København). Gentofte studenterkursus, adjunkt ved Hellerup Seminarium, 1974 lektor ved Vallensbæk Statsskole. Børn: Niende slægtled nr. 1604–1605.
- 661 *Hans Henning Bjerre*, f. 9. juli 1932 i Vejrum. Lærer. Uddannet på Vordingborg Seminarium. Lærer i Vordingborg.
- ∞ 29. december 1955 i Sct. Johanneskirken i Vejle med *Inger Marie*

*Jensen*, f. 9. december 1932 i Vejle. (Datter af værkfører Andreas Jensen og Karen Mikkelsen). Uddannet på Ribe Seminarium. Lærer i Vordingborg. Børn: Niende slægtled nr. 1606–1608.

*Inger Bjerre (nr. 188) og Christen Pedersen Nygaards børn:*

- 662 *Petrea Bjerre Nygaard*, f. 31. januar 1910 i Nr. Nissum.  
∞ 17. juli 1934 med *Laurids Touborg Jensen* (se nr. 563), f. 22. oktober 1900 i Gudum. (Søn af Christen Touborg Jensen og Ane Marie Bjerre Jacobsen). Børn: Niende slægtled nr. 1357–1362.
- 663 *Peder Bjerre Nygaard*, f. 9. august 1913 i Nr. Nissum. Gårdejer i Løn-bækgård.  
∞ 23. februar 1941 i Bøvling kirke med *Anne Kirstine Bugge*, f. 11. januar 1920 i Alum (Datter af gårdejer Peder Andreasen Bugge og Gerda Kirstine Welling, Halagergård, Alum). Børn: Niende slægtled nr. 1609–1610.

*Frede Bjerre (nr. 191) og Mariane Aggers børn:*

- 664 *Johannes Bjerre*, f. 28. februar 1922 i Holstebro. Fabrikant. Butiks-inventar.
- 665 *Telse Bjerre*, f. 7. oktober 1923 i Holstebro. Kontordame. Rejste til Norge 1945, kontoruddannet der, ansat som kontordame på Nøtterøy Plejehjem.  
∞ 15. maj 1958 i Tønsberg domkirke med *Leif Seeberg*, f. 23. juli 1902 i Tønsberg, † 9. marts 1962 i Nøtterøy, Tønsberg. (Søn af kap-tajn Axel Seeberg og Helga Schøyen, Seeberggården, Tønsberg). Ci-vilingeniør. Bjerre-slægtens Brevdue 1966, side 27.

*Nikoline Nielsine Kristiansen (nr. 198) og Martin Georg Jensens børn:*

- 666 *Mikael Anton Jensen*, f. 6. februar 1899 i Pederstrup, † 8. juli 1950 i Silkeborg. Maler. Efter udstået læretid kursus på Århus tekniske skole. Førstemand i et firma i flere år. Bestyrelsesmedlem i malernes fagfor-ening og i ejendomsselskabet Sønderport.  
∞ 28. juli 1926 med *Agnes Andersen*, f. 28. november 1899 i Funder, † 23. juli 1963 i Silkeborg. (Datter af arbejdsmand Jens Andersen og Kirstine, Funder).

- 667 *Jens Skou Jensen*, f. 9. maj 1900 i Pederstrup, † 11. september 1962 i Silkeborg. Gartner i Kraterhuset, Alderslyst, Balle.  
 ∞ 3. august 1927 med *Ebba von Barner*, f. 5. november 1900 i Horsens. (Datter af stationsforstander Gustav Adolf von Barner og Johanne Elise Wilhelmine Poulsen, Horsens).
- 668 *Kirstine Marie Jensen*, f. 15. marts 1902 i Pederstrup, † 6. maj 1976 i Silkeborg. Dameskrædder. Havde sammen med søsteren Martine en systue i København. De flyttede efter moderens død til Sejs ved Silkeborg.  
 ∞ 8. februar 1947 i Sundby kirke på Amager med *Magnus Refsgaard*, f. 3. november 1893 i Lysgård, † 3. marts 1977 i Silkeborg. Fhv. gårdejer.
- 669 *Niels Bjerre* (navneforandring), f. 14. september 1904 i Vellev. Gartner. Har været gartner i 40 år på godset Ry Nørskov.  
 ∞ 2. september 1928 i Rødning kirke med *Gerda Margrethe Petrea Karlsen*, f. 4. november 1908 i Rødning, † 2. september 1969 i Silkeborg. (Datter af landmand Herman Karlsen og Kristine Kristensen Degn, Rødning). Børn: Niende slægtled nr. 1611–1614.
- 670 *Helga Ingrid Jensen*, f. 10. november 1906 i Kragelund. Klinikassistent hos tandlæge til 1929.  
 ∞ 26. april 1929 i Lyngå kirke med *Vagner Greve*, f. 14. april 1906 i Silkeborg, † 1. januar 1936 i Silkeborg. (Søn af maskinist Jørgen Madsen Greve og Kristiane Marie Larsen, Søholt, Silkeborg). Maskinarbejder. Børn: Niende slægtled nr. 1615–1617.  
 ∞ 10. januar 1948 på rådhuset i Hammel med *Harry Vilhelm Hansen*, f. 28. februar 1908 i Tim, † 4. april 1974 i Silkeborg. (Søn af sadelmager Ludvig Bolvig Hansen og Clara Petræa Hansen, Tim). Mælkehändler.
- 671 *Martine Eline Jensen*, f. 20. april 1908 i Kragelund. Klinikassistent hos tandlæge fra 1929. Havde systue i København sammen med søsteren Kirstine Marie (se nr. 668). Købte hus i Bistrup ved Birkerød, flyttede 1970 til Sminge.  
 ∞ 6. august 1940 i Simon Peterskirken i Sundby med *Anker Jespersen*, † 2. juli 1973 i Sminge. (Søn af smed Kresten Jespersen og Nielsine Jespersen, Ars). Disponent i papirfirma.
- 672 *Svend Aage Jensen*, f. 23. februar 1910 i Silkeborg. El-montør.  
 ∞ 27. november 1942 på rådhuset i Silkeborg med *Inger Marie Christensen*, f. 9. januar 1920 i Ølgod. (Datter af gårdejer Chr. Madsen

Christensen og Andrea Clausen, Dyrvig, Ølgod). Datter: Niende slægtled nr. 1618.

673 *Alfred Rikard Jensen*, f. 11. marts 1913 i Silkeborg. Typograf.

∞ 14. november 1942 i Frederiksberg kirke med *Ingrid Benedikte Johansen*, f. 17. oktober 1916 i Glostrup. (Datter af malermester Jørgen Marinus Johansen og Paula Karen Elisabeth Lindgren, Glostrup). Hjemmehjælper.

674 *Rosa Valborg Jensen*, f. 30. april 1914 i Silkeborg. Efterskole i Bramminge. Husholdningselev på forskellige herregårde, kokkepige i det danske K.F.U.K. i London, husjomfru på større gårde. Efter giftermålet husholdning i entreprice på de gårde, hvor ægtemanden var forvalter.

∞ 5. maj 1939 med *Svend Aage Jensen*, f. 19. april 1909 i Køge, † 8. november 1975 i Silkeborg. (Søn af formand Lars Ole Jensen og Trine Mathilde Christiansen, Køge). Præliminæreksamen, landvæsens-elev på større gårde og herregårde, landbrugsskole i Tune, siden forvalter på større gårde. Fra 1949 forvalter i korn- og foderstoffirma i Måløv. Forvalter. Børn: Niende slægtled nr. 1619–1621.

*Markus Jakob Andreas Kristiansen (nr. 201) og Sidsel Marie Bjerres (nr. 189) søn:*

675 *Jens Stokholm Bjerre Kristiansen*, f. 3. juli 1926 i Vejrum. Inseminør. Overtog fødegården Søllergård i Vejrum 1958, solgte gården 1967. Havde året før bygget hus på Godrim bakke. Blev uddannet som maskinsælger. Assurandør. Inseminør.

∞ 11. oktober 1958 i Herning Valgmenighedskirke med *Karen Birk Nielsen*, f. 31. maj 1937 i Snejbjerg. (Datter af gårdejer Jens Nielsen og Margrethe Okels Birk, Toustrup, Snejbjerg). Børn: Niende slægtled nr. 1622–1624.

*Jakob Bjerre Nyholm (nr. 206) og Kirstine Dorteia Laursens børn:*

676 *Mariane Bjerre Nyholm*, f. 14. august 1923 i Nr. Nisum. Husassistent.

677 *Mette Krestine Nyholm*, f. 22. december 1925 i Nr. Nisum.

∞ 28. maj 1955 i Nr. Nisum kirke med *Sven-Erik Haagenzen*, f. 6. september 1928 i Rønne på Bornholm. (Søn af minør Henry Haagenzen og Eva Valborg Didriksen, Rønne). Landmand. Børn: Niende slægtled nr. 1625–1628.

- 678 *Ester Nyholm*, f. 30. september 1929 i Nr. Nissum.  
 ∞ 28. december 1952 i Nr. Nissum kirke med *Tage Reinhardt Jensen*,  
 f. 2. juni 1919 i Flade ved Frederikshavn. (Søn af gårdejer Bertus  
 Jensen og Margrethe Caroline Jensen, Gaden, Flade). Bestyrer af  
 Gravengården på Fur. Børn: Niende slægtled nr. 1629–1630.
- 679 *Niels Kresten Nyholm*, f. 7. juni 1932 i Nr. Nissum. Revisor. Gårdejer  
 i Nyholm, Nr. Nissum.

*Karen Christensen Bjerre (nr. 211) og Eskild Jensen Lunds søn:*

- 680 *Jens Eskildsen Lund*, f. 31. august 1886 i Engbjerg, † 17. september  
 1886.

*Bertel Christensen Bjerre (nr. 213) og Marie Godballe Moustgårds  
 børn:*

- 681 *Aage Kresten Bjerre*, f. 9. november 1895 i Mejrup. Inspektør. Elev  
 på Andelsmejeriet Hornshøj, Askov Højskole og Hammerhus Andels-  
 mejeri. Mejerist ved flere mejerier og 1922 bestyrer for Humlum An-  
 delsmejeri. Inspektør for Mejeriernes og Landbrugets Ulykkesforsikring  
 i Holstebro 1946. Formand for foredragsforening og venstrevælger-  
 forening, medlem af bestyrelsen for sygekasse og kommunalrevisor.  
 Har fået flere sølvmedaljer, diplomer og en ærespræmie for smør.  
 ∞ 3. maj 1922 i Holstebro kirke med *Bodil Hornshøj*, f. 18. december  
 1896. (Adoptivdatter af gårdejer Marinus Hornshøj og Inger Kirstine  
 Nielsen, Øster Hornshøj, Mejrup). Har været elev på Kerteminde  
 Højskole. Børn: Niende slægtled nr. 1631–1632.
- 682 *Anna Johanne Kristine Bjerre*, f. 24. november 1899 i Mejrup.  
 ∞ 19. september 1924 i Mejrup kirke med *Peder Fonager*, f. 13. no-  
 vember 1898 i Refning i Vinding. (Søn af gårdejer og sognefoged  
 Anders Fonager og Abelone Kjeldsen Bjerregård, Refning, Vinding).  
 Gårdejer i Tindbæk Skovgård ved Randers. Medlem af sognerådet for  
 V. Velling-Skjern fra 1933, sognerådsformand 1941-55, formand for  
 skolekommission og menighedsråd, skatterådsformand 1955-67. Børn:  
 Niende slægtled nr. 1633–1635.

*Sidsel Christensen Bjerre (nr. 214) og Jens Nielsens børn:*

- 683 *Thorvald Bjerre-Nielsen* (navneforandring), f. 2. juni 1897 i Bårse,  
 † 28. november 1965. Stabsofficiant. Militær uddannelse. Gjorde tj-



- nexte ved garderhusregimentet i København og ved Jyske Dragonregiment i Randers, blev her stabsofficiant 1945 og samme år depot-officiant. Formand for Randers Garnisons Officiantforening 1944-47, militær byleder i modstandsbevægelsen, interneret af tyskerne 1943. Tildelt hæderstegnet for god tjeneste i hæren 1945. Deltog i sejrspara-den i London 1946 som repræsentant for Jyske Dragonregiment.
- ∞ 23. februar 1939 i Århus med *Dagmar Marie Pedersen*, f. 4. maj 1889 i Værum. Jordemoder i Randers.
- 684 *Erling Bjerre Nielsen*, f. 10. januar 1899 i Næstved, † 31. maj 1974 i Lloydminster, Canada. Farmer. Elev på Askov Højskole og Kærehave Landbrugsskole. Udvandrede 1923 til Canada og købte 1926 en farm i Marshall, Saskatchewan.
- ∞ 21. marts 1934 i Marshall kirke med *Elsie Mary Penny*, f. 22. april 1913 i Marlborough, England. (Datter af farmer Isaac Penny og Mary, Marlborough. Børn: Niende slægtled nr. 1636-1637.
- 685 *Valdemar Bjerre Nielsen*, f. 27. oktober 1900 i Skelby, † 11. september 1968 i Hillerød. Købmand i Horsens, senere kontorassistent i Køben-havn.
- ∞ 12. juli 1925 i Assens med *Gudrun Esther Bekker*, f. 15. august 1901 i Assens. (Datter af handelsgartner Alfred Ferdinand Gumme Adrian Ole Kristoffer Bekker og Nicolette Jensen, Assens). Datter: Niende slægtled nr. 1638.
- 686 *Gudrun Bjerre Nielsen*, f. 6. januar 1902 i Skelby, † 25. april 1968.
- 687 *Sigurd Bjerre Nielsen*, f. 28. maj 1903 i Skelby, † 17. februar 1972 i Saskatchewan. Farmer. Elev på Ryslinge Højskole. Udvandrede 1925 til Lashburn, Saskatchewan i Canada.
- ∞ 28. december 1931 med *Ellen Story*, f. 12. april 1910 i Calgary. (Datter af farmer John Story og Ellen Campbell, Calgary. Børn: Niende slægtled nr. 1639-1642.
- 688 *Dagmy Bjerre Nielsen*, f. 29. november 1906 i Skelby.
- ∞ 19. oktober 1929 på rådhuset i København med *Eli Viggo John Andersen*, f. 30. marts 1909 i København. (Søn af maler Christian Bodel David Andersen og Emma Sofie Riise Nielsen, København. Faktor på Politikken siden 1929. Børn: Niende slægtled nr. 1643-1646.
- 689 *Rigmor Bjerre Nielsen*, f. 8. december 1909 i Skelby. Elev på Odder Højskole. Medlem af Skelby sogneråd 1946-54, medlem af flere lokale bestyrelser og to gange været delegeret til landstinget.

∞ 1. april 1934 i Skelby kirke med *Jens Erik Eduard Nielsen*, f. 14. maj 1904 i København. (Søn af smedemester Hans Nielsen og Martha Mikkelsen, København). Næstformand i Skelby sogneråd 1954-62. Vognmand i Skelby til 1969.

*Jens Bjerre (nr. 215) og Ane Marie Bjerres (nr. 185) børn:*

690 *Kresten Bjerre*, f. 12. november 1899 i Borbjerg. Gårdejer. Elev på Krabbesholm Højskole og Ollerup Gymnastikhøjskole, herfra delingsfører. Formand for hovedkredsen og for Ringkøbing amts Gymnastikforening. Gårdejer i Vester Brusen i Mejrup, senere i Ny Kouind, Mejrup.

∞ 11. oktober 1927 i Borbjerg kirke med *Dagny Sørensen Brødbæk*, f. 11. oktober 1907 i Borbjerg. (Datter af gårdejer Jens Kristian Sørensen Brødbæk og Jensine Kamstrup, Neder Brødbæk, Borbjerg). Børn: Niende slægtled nr. 1647-1651.

691 *Magne Bjerre*, f. 14. august 1901 i Borbjerg. Medhjælper i Bisgård i Borbjerg.

692 *Jens Stockholm Bjerre*, f. 14. august 1901 i Borbjerg. Medhjælper i Bisgård i Borbjerg.

693 *Ejner Bjerre*, f. 1. juni 1903 i Borbjerg. Gårdejer i Hvam i Borbjerg, tidligere L. Brusen, Mejrup.

∞ 23. maj 1930 i Nr. Felding kirke med *Dagny Pedersen*, f. 4. maj 1910 i Nr. Felding. (Datter af gårdejer Peder Sig Pedersen og Ane Marie Madsen, Lergrav, Nr. Felding). Børn: Niende slægtled nr. 1652-1657.

694 *Anna Kristine Bjerre*, f. 22. juli 1905 i Borbjerg.

∞ 29. maj 1931 i Borbjerg kirke med *Jens Bundgaard Nielsen*, f. 31. maj 1903 i Borbjerg. (Søn af gårdejer Lauge Nielsen og Inger Mortensen, Kjelsmark, Borbjerg). Gårdejer i Vestergård i Kvium i Hjerm. Datter: Niende slægtled nr. 1658.

695 *Inga Bjerre*, f. 14. august 1907 i Borbjerg. Elev på Uldum Højskole.

∞ 23. august 1931 i Borbjerg kirke med *Søren Vilhelm Nørgaard*, f. 28. december 1901 i Hjerm, † 16. januar 1969 i Herning. (Søn af gårdejer Jens Nørgaard og Margrethe Bang, Hjerm). Elev på Nisum Højskole og Gråsten Landbrugsskole. Gårdejer i Malmkjærgård i Ejstrup, senere Skovgård i Ikast. Børn: Niende slægtled nr. 1659-1663.

- 696 *Nanna Petrea Bjerre*, f. 28. august 1909 i Borbjerg.  
∞ 9. september 1944 på Herning Rådhus med *Otto Lauridsen*, f. 2. februar 1902 i Jordrup, † 10. november 1957 i Horsens. (Søn af slagter Villads Lauridsen og Lucia Benedikte). Taxavognmand. Børn: Niende slægtled nr. 1664–1667.
- 697 *Svend Aage Bjerre*, f. 6. november 1911 i Borbjerg. Tidligere landmand i Nørbjerg i Mejrup.  
∞ 20. maj 1938 i Borbjerg kirke med *Agnes Brunbjerg*, f. 18. august 1913 i Hogager. (Datter af landmand Niels Brunbjerg og Maren Kathrine Volsgård, Hogager, Borbjerg). Børn: Niende slægtled nr. 1668–1672.
- 698 *Rigmor Bjerre*, f. 4. februar 1913 i Borbjerg  
∞ 18. september 1936 i Holstebro Frimenighedskirke med *Poul Alfred Andreasen*, f. 18. marts 1914 i Mesinge. (Søn af gårdejer Henrik Jansen Andreasen og Anna Kirstine Thomsen, Pilekjærgård, Mesinge). Gårdejer i Pilekjærgård i Mesinge. Børn: Niende slægtled nr. 1673–1679.
- 699 *Gunnar Bjerre*, f. 3. august 1914 i Borbjerg. Gårdejer i Gydsbæk i Handbjerg.  
∞ 18. oktober 1942 i Borbjerg kirke med *Kristine Marie Daniels*, f. 29. december 1917 i Borbjerg. (Datter af gårdejer Carl Frederik Daniels og Anna Petrea Petersen, Borbjerg). Børn: Niende slægtled nr. 1680–1685.
- 700 *Jenny Bjerre*, f. 30. april 1916 i Borbjerg.  
∞ 18. september 1936 på Holstebro rådhus med *Johannes Kjørulf Gosvig*, f. 23. september 1908 i Hjerm. (Søn af gårdejer Vilhelm Kjørulf Gosvig og Kristine Graversen, Feldborg, Hjerm). Gårdejer i Volstrup Østergård i Hjerm, tidligere forpagter af Struergård. Børn: Niende slægtled nr. 1686–1693.
- 701 *Thorvald Richard Bjerre*, f. 13. juli 1918 i Borbjerg. Kantinebestyrer i Holstebro.  
∞ 5. maj 1953 i Ingstrup kirke med *Mie Sørensen*, f. 25. august 1930 i Ingstrup. (Datter af købmand Aage Emil Sørensen og Signe Marie Kringel, Ingstrup St., Vendsyssel). Børnehavelærer.

*Peder Christian Christensen Bjerre (nr. 216) og Kristiane Jensens børn:*

- 702 *Anna Kirstine Kathrine Bjerre*, f. 3. august 1910 i Borbjerg

∞ 13. juni 1940 i Borbjerg kirke med *Kresten Viktor Brødbæk Sørensen*, navneændring til *Nygaard*, f. 19. juni 1911 i Borbjerg, † 25. oktober 1974 i Borbjerg. (Søn af gårdejer Søren Christian Sørensen og Anna Marie Jensen, Nygård, Hvam, Borbjerg). Gårdejer i Nygård i Borbjerg. Børn: Niende slægtled nr. 1694–1696.

703 *Agnethe Bjerre*, f. 15. september 1912 i Borbjerg. Elev på Rødding Højskole.

∞ 23. maj 1939 i Borbjerg kirke med *Kristen Brødbæk Damgaard*, f. 27. juli 1909 i Borbjerg. (Søn af gårdejer Jens Kristian Laurids Damgaard og Kirsten Sørensen, Elmgård, Hvam, Borbjerg). Elev på Rødding Højskole. Fhv. gårdejer i Elmgård i Borbjerg. Børn: Niende slægtled nr. 1697–1700.

*Bertel Berthelsen (Risum) (nr. 218) og Else Jensine Jensens børn:*

704 *Klara Bertelsen Risum* (navneforandring), f. 4. februar 1901 i Borbjerg.

∞ 11. oktober 1924 i Borbjerg kirke med *Isak Willumsen Isachsen*, f. 15. januar 1897 i Gjettrup, † 9. januar 1948 i Århus. (Søn af lærer Isak Hartvig Bole Isachsen og Else Marie Nielsen, Gjettrup). Dimitteret 1918, lærer i Borbjerg 1920, førstelærer i Ramsing i Salling 1922, førstelærer og kirkesanger i Borbjerg 1926. Lærer. Børn: Niende slægtled nr. 1701–1703.

705 *Ingrid Bertelsen Risum* (navneforandring), f. 8. maj 1902 i Borbjerg. Gårdejer i Eskely i Pjedsted.

∞ 16. september 1922 i Vor Frelsers kirke i Vejle med *Niels Pedersen Krog*, f. 19. februar 1897 i Borbjerg, † 17. maj 1968 i Holstebro. (Søn af gårdejer Jens Pedersen Krog og Edel Marie Kristensen, Kroglund, Borbjerg). Gårdejer i Eskely, Pjedsted. Børn: Niende slægtled nr. 1704–1708.

706 *Peter Bertelsen Risum*, f. 13. februar 1908 i Borbjerg. Gårdejer i Nr. Bøgild i Borbjerg.

∞ 4. august 1939 i Asserballe kirke med *Sigrid Solveig Sørensen*, f. 31. maj 1907 i Borbjerg. (Datter af gårdejer Jens Sørensen og Karen Marie Heerup, Nørre Bøgild, Borbjerg). Søn: Niende slægtled nr. 1709.

707 *Søren Viktor Bertelsen Risum*, f. 13. september 1909 i Borbjerg. Gårdejer i Søbjerg i Vejrum.

- ∞ 8. oktober 1940 i Vejrum kirke med *Julie Elvine Davidsen*, f. 28. juli 1916 i Naur. (Datter af gårdejer Laust Peder Davidsen og Anna Marie Madsen, Nyholm i Naur). Børn: Niende slægtled nr. 1710–1713.
- 708 *Johanne Bertelsen Risum*, f. 14. juli 1911 i Borbjerg.  
∞ 13. september 1942 i Holstebro kirke med *Jens Peder Pedersen*, f. 5. juli 1916 i Ejsing. (Søn af gårdejer Peder Christian Pedersen og Bodil Marie Pedersen, Mølgård i Ejsing). Gårdejer i Vejrum, derefter Bastrupgård i Måbjerg. Børn: Niende slægtled nr. 1714–1717.
- 709 *Kristian Bertelsen Risum*, f. 29. november 1912 i Borbjerg. Gårdejer i Nørre Risum i Borbjerg. Ophold på højskole og landbrugsskole. Beskæftiget ved landbruget, var en del år bestyrer for moderen på Nørre Risum, overtog gården 1948. Har en del år været med i kvæg-avlsarbejde og været formand for en race-afdeling. Medlem af repræsentantskabet for Holstebro Landmandsbank.
- 710 *Thorvald Bertelsen Risum*, f. 14. april 1914 i Borbjerg. Gårdejer i Stabildal i Naur.  
∞ 19. november 1940 i Borbjerg kirke med *Asta Ørgaard Nielsen*, f. 13. juli 1918 i Tvis. (Datter af gårdejer Niels Ørgaard Nielsen og Ane Katrine Jensen, Munkebro, Tvis). Børn: Niende slægtled nr. 1718–1722.
- 711 *Gudmund Bertelsen Risum*, f. 12. juli 1916 i Borbjerg. Gårdejer i Nygård i Hjerm.
- 712 *Frede Bertelsen Risum*, f. 25. april 1919 i Borbjerg.  
∞ 17. december 1943 i Tvis kirke med *Ingrid Mariane Christensen*, f. 2. november 1918 i Skråstrup i Nr. Omme. (Datter af kirkebetjent Johannes Christensen og Nikoline Mathilde Kristensen, Tvis). Børn: Niende slægtled nr. 1723–1724.

*Ingeborg Berthelsen (nr. 219) og Jens Damgaard Ascanius' børn:*

- 713 *Anna Ascanius*, f. 2. september 1894 i Borbjerg, † 14. september 1969 i Holstebro.  
∞ 14. juli 1921 i Nr. Felding kirke med *Knud Trædholt Uhre*, f. 29. september 1891 i Tvis, † 24. november 1969 i Holstebro. (Søn af gård-ejer Carl Uhre og Maren Nielsen, Uhregård i Tvis). Gårdejer i Nr. Felding, senere rulleforretning i Holstebro. Børn: Niende slægtled nr. 1725–1727.

- 714 *Karen Ascanius*, f. 8. september 1895 i Borbjerg, † 3. november 1939 i Naur.  
∞ 11. april 1919 i Borbjerg kirke med *Niels Marinus Jensen*, f. 13. august 1880 i Ryde, † 4. december 1947 i Naur. (Søn af gårdejer Johannes Jensen og Karen Pedersen, Ryde). Ejer af Lille Ryde mølle i Ryde, hvor han drev mølleri og landejendom, solgte møllen og købte Tamstrup i Nr. Felding, senere Lille Pilgård i Naur. Møller og gård-ejer. Børn: Niende slægtled nr. 1728–1735.
- 715 *Petrea Ascanius*, f. 2. juni 1897 i Borbjerg, † 29. marts 1974 i Holstebro.  
∞ 22. juli 1928 i Bur kirke med *Niels Sørensen Melvej*, f. 7. juni 1890 i Bur. (Søn af Jens Andreas Sørensen Melvej og Trine Gråkjær Nielsen, Bur). Søn: Niende slægtled nr. 1736.
- 716 *Hansine Ascanius*, f. 10. maj 1899 i Borbjerg, † 1. januar 1942.  
∞ 4. juli 1927 med *Esper Mogensen Femhøj*, f. 8. september 1896 i Tvis. (Søn af husmand Clemen Hansen Fuglsø Femhøj og Madsine Mogensen, Bækhus, Tvis). Kreaturhandler i Struer. Flyttede 1942 til Lemvig som medhjælper hos hestehandler K. Kjeldager. Flyttede 1959 til Dybe. Børn: Niende slægtled nr. 1737–1741.
- 717 *Søren Bjerre Ascanius*, f. 19. april 1901 i Borbjerg. Fhv. gårdejer i Sønder Hedegård i Vemb.  
∞ 20. maj 1935 i Vemb kirke med *Anna-Marie Hansen*, f. 26. marts 1902 i Bur, † 24. januar 1963 i Vemb. (Datter af gårdejer Hans Peder Hansen og Else Marie Ragborg, Solvang, Bur). Datter: Niende slægtled nr. 1742.
- 718 *Emma Ascanius*, f. 10. september 1906 i Borbjerg.  
∞ 30. oktober 1933 i Vemb kirke med *Lars Kirk*, f. 11. maj 1891 i Harboøre, † 13. juli 1960 i Harboøre. (Søn af Kresten Kirk Nielsen og Kirsten Pedersen, Harboøre). Hotelejer af Harboøre Badehotel, senere købmand.
- 719 *Hans Ascanius*, f. 3. juli 1911 i Borbjerg. Tapetsermester.  
∞ 14. maj 1942 i Frihavnskirken i København med *Hertha Kristine Elfrida Jensen*, f. 13. marts 1910 i København. (Datter af vinhandler Hans Ludvig Jensen og Maren Kristine Jensen, København). Ekspeditrice. Børn: Niende slægtled nr. 1743–1746.

*Karen Berthelsen (nr. 221) og Jens Pedersen (Noes) børn:*

- 720 *Ane Kirstine Pedersen Noes*, f. 9. november 1900 i Mejrup, † 5. april 1904 i Mejrup.
- 721 *Karen Pedersen Noes*, f. 27. januar 1902 i Mejrup, † 17. november 1971 i Ryde.  
∞ 8. april 1927 i Mejrup kirke med *Martinus Mundbjerg*, f. 10. maj 1897 i Haderup. (Søn af husmand Jens Christian Mundbjerg og Ane Kirstine Madsen, O. Feldborg, Haderup). Gårdejer i Vridsted, pelsdyravler i Fly, gårdejer i Herrup i Sevel. Børn: Niende slægtled nr. 1747–1751.
- 722 *Ellen Petrea Pedersen Noes*, f. 30. marts 1903 i Mejrup.  
∞ 27. maj 1930 i Mejrup kirke med *Villum Villumsen*, f. 12. oktober 1884 i Brejning, † 24. marts 1964 i Fredericia. (Søn af gårdejer Niels Kristian Villumsen og Kirstine Stephensen, Brejning, Spjald). Lærer og organist. Datter: Niende slægtled nr. 1752.  
∞ 4. juli 1967 i Sct. Michaelis kirke i Fredericia med *Bodolf Peder Jæger*, f. 18. oktober 1892 i Hunderup. (Søn af lærer og kirkesanger Asmus Jæger og Johanne Kirstine Pedersen, Hunderup skole ved Bramminge). Førstelærer og organist.
- 723 *Peder Noes*, f. 29. maj 1904 i Mejrup, † 9. juni 1905.
- 724 *Peder Noes*, f. 28. oktober 1905 i Mejrup. Gårdejer i Noes i Mejrup sammen med broderen (nr. 727).
- 725 *Søren Bjerre Noes*, f. 17. maj 1907 i Mejrup. Graver.  
∞ 6. juni 1942 i Sevel kirke med *Lydia Jepsen*, f. 31. marts 1920 i Sevel. (Datter af landmand Niels Kristian Jepsen og Bolette Anine Marie Nielsen, Dueholm i Sevel). Børn: Niende slægtled nr. 1753–1755.
- 726 *Anna Kirstine Noes*, f. 7. november 1908 i Mejrup. Småbørnslærerinde.
- 727 *Karl Otto Noes*, f. 8. marts 1912 i Mejrup. Gårdejer i Noes i Mejrup sammen med broderen (nr. 724).

*Bertel Sørensen Overlund (nr. 228) og Ane Jørgensen Kirkegaards børn:*

- 728 *Anna Marie Overlund*, f. 25. september 1910 i Naur.  
∞ 2. oktober 1935 i Holstebro kirke med *Anker Lundby*, f. 13. december 1909 i Vejrum (468). (Søn af gårdejer Andreas Lundby og Ane Kirstine Bjerre, Vejrum (145)). Gårdejer i Lem Nygård, Lem i

Salling. Afhændede gården 1968 og flyttede til Holstebro. Børn: Niende slægtled nr. 1145–1149.

729 *Johanne Overlund*, f. 12. maj 1914 i Naur.

∞ 11. november 1942 i Holstebro Frimenighedskirke med *Peder Richard Lebech Knudsen*, f. 27. maj 1911 i Borbjerg, † 26. november 1969 i Sir. (Søn af mejeribestyrer Knud Knudsen og Mikaeline Lebech, Hvam Mejeri, Borbjerg). Gårdejer i Gundersborg i Sir. Børn: Niende slægtled nr. 1756–1761.

*Mette Marie Sørensen Overlund* (nr. 229) og *Hans Adolf Jensen Kjærgaards* datter:

730 *Anna Rigmor Overlund Kjærgaard*, f. 3. august 1907 i Vejrum.

∞ 5. maj 1939 på Holstebro Rådhus med *Niels Christian Thorsen*, f. 22. juli 1901 i Sir, † 2. maj 1973 i Holstebro. (Søn af gårdejer Kristen Thorsen og Maren Kristensen, Bjerregård, Sir). Børn: Niende slægtled nr. 1762–1763.

*Dorte Marie Nielsine Pedersen Bjerre* (nr. 232) og *Peder Christian Olesens* børn:

731 *Gravers Bjerre Olesen*, f. 2. februar 1901 i Naur, † 14. maj 1972 i Holstebro. Kirkebetjent i Gimsing og arbejdede på Hunsballe i Gimsing 1937-46, ansat hos B&O 1946-68.

∞ 25. marts 1928 i Humlum kirke med *Ane Marie Margrethe Mortensen*, f. 31. august 1906 i Humlum. (Datter af arbejdsmand Peder Mortensen og Kirstine Jensen, Humlum). Børn: Niende slægtled nr. 1764–1766.

732 *Ole Vestergaard Olesen*, f. 30. marts 1903 i Nr. Omme, † 27. juli 1965 i Holstebro. Portner.

∞ 30. december 1947 på Århus Rådhus med *Kirstine Hestbech*, f. 25. april 1908 i Bonnet. (Datter af togfører Klaus Hestbech og Laurine Johanne Sørensen, Bonnet).

733 *Agnete Kirstine Olesen*, f. 20. oktober 1904 i Holstebro.

∞ 3. januar 1924 på Holstebro Rådhus med *Thorvald Marinus Andersen*, f. 3. november 1900 i Guldager sogn. (Søn af husmand Anton Olesen og Kirstine Marie Andersen). Børstenbinder. Børn: Niende slægtled nr. 1767–1780.



734 *Peder Bjerre Olesen*, f. 15. oktober 1909 i Holstebro. Medhjælper.

735 *Karen Olesen*, f. 22. november 1912 i Måbjerg.

∞ 22. april 1935 i Holstebro kirke med *Henrik Ferdinand Hald*, f. 16. juli 1909 i Hjerm. (Søn af husmand Niels Hald og Marie Ottava Pedersen, Hjerm). Husmand. Børn: Niende slægtled nr. 1781–1782.

*Karen Madsen Bjerre (nr. 235) og Bendt Hillersborgs børn:*

736 *Margrethe Hillersborg*, f. 22. marts 1905 i Gimsing.

∞ 2. november 1927 på Struer Rådhus med *Otto Sloth*, f. 17. august 1899 i Vejrum, † 29. maj 1976 i Vejrum. (Søn af gårdejer Knud Sloth og Nicoline Elisabeth Odgård, Ausumdal, Vejrum). Gårdejer i Ausumdal i Vejrum. Børn: Niende slægtled nr. 1783–1786.

737 *Christen Hillersborg*, f. 12. august 1906 i Gimsing, † 4. oktober 1977 i Vandborg. Proprietær på Vandborg Vestergård, Vandborg. Overdrog 1970 gården til sønnen Bent Hillersborg.

∞ 9. maj 1934 i Vejstrup Valgmenighedskirke med *Laura Pedersen*, f. 24. februar 1910 i Vinding. (Datter af gårdejer Peder Larsen Pedersen og Karen Markvardsen, Kogsbølle, Vinding). Børn: Niende slægtled nr. 1787–1791.

738 *Maren Magda Hillersborg*, f. 15. februar 1908 i Gimsing, † 15. juni 1937.

∞ 29. oktober 1934 med *Johannes Sloth*, f. 29. juni 1892 i Vejrum, † 21. november 1958 i Holstebro. (Søn af Knud Kristensen Sloth og Nikoline Odgård, Ausumdal, Vejrum). Gårdejer i Overgård i Naur. Barn: Niende slægtled nr. 1792.

739 *Rigmor Hillersborg*, f. 3. august 1909 i Gimsing.

∞ 28. oktober 1932 i Gimsing kirke med *Viggo Bjerre* (nr. 649), f. 31. januar 1908 i Vejrum. (Søn af Bernhard Ingemann Bjerre (nr. 187) og Agnes Kirstine Engsnap (nr. 307). Sparekassedirektør. Gårdejer i Søndergård i Dybe, senere Engsnap i Vejrum. Børn: Niende slægtled nr. 1558–1564.

740 *Eli Hillersborg*, f. 24. juli 1911 i Gimsing.

∞ 23. oktober 1941 i Holstebro Frimenighedskirke med *Poul Christensen Post*, f. 15. juni 1905 i Vandborg, † 24. april 1970 i Lemvig. (Søn af gårdejer Niels Christensen Post og Kirsten Ovesen, Vandborg). Gårdejer i Nyholm i Vandborg. Gården solgtes 1970. Børn: Niende slægtled nr. 1793–1798.

- 741 *Mads Bjerre Hillersborg*, f. 24. september 1912 i Gimsing. Gårdejer i Hillersborg i Gimsing. Agronom. Regnskabskonsulent.  
 ∞ 23. juni 1939 i Roskilde med *Inga Bennike*, f. 28. januar 1915 i København. (Datter af oberst Helge Bennike og Gerda Bertelsen).  
 Børn: Niende slægtled nr. 1799–1803.
- 742 *Hans Olaf Hillersborg*, f. 22. december 1914 i Gimsing, † 19. april 1915.
- 743 *Ejner Hillersborg*, f. 4. maj 1917 i Gimsing. Sognepræst. Cand. theol. 1950. Hjælpepræst ved Grøndalskirken i København samme år, sognepræst i Løkken-Furreby 1951, sognepræst i Ringkøbing 1958.  
 ∞ 29. marts 1955 i Svenstrup kirke med *Birgitte Marie Stevns*, f. 2. december 1930 i Vrensted. (Datter af provst Aage Stevns og Inger Bendtsen, Vrensted præstegård). Børn: Niende slægtled nr. 1804–1806. Bjerre-slægtens Brevdue 1958, side 3.
- 744 *Astrid Hillersborg*, f. 6. maj 1920 i Gimsing. Lærer.

*Bertel Madsen Bjerre (nr. 236) og Kirstine Krustrup Jensen (Bøgeskovs) børn:*

- 745 *Anne Bøgeskov Bjerre*, f. 9. oktober 1913 i Vrejlev. Lærer. Børnehavslærerinde fra Borups Højskole 1937, småbørnslærer fra Statens Seminarium i Vejle 1944. Lærer ved Ø. Hjermitslev skole 1945-50. Afsked ved giftermål. Efter at gården solgtes 1958 ansat ved Vrejlev-Hæstrup skole, som efter kommunesammenlægningen sorterer under Hjørring kommune.  
 ∞ 18. juni 1950 i Vrejlev kirke med *Svenning Morten Jensen*, f. 12. december 1897 i Sct. Hans. (Søn af landmand August Nicolaj Jensen og Inger Marie Svenningsen, Sct. Hans, Bagterp, Hjørring). Uddannet ved landbrug, elev på Vallekilde og Askov højskoler, har opholdt sig 9 år i Chicago, USA. Fhv. gårdmand i V. Mejlsted, Brønderslev.
- 746 *Margrethe Bøgeskov Bjerre*, f. 25. april 1915 i Vrejlev. Husholdningslærerinde.  
 ∞ 24. oktober 1944 i Vrejlev kirke med *Ejnar Boesen*, f. 31. januar 1907 i Nr. Alslev. (Søn af gårdejer Jacob Nielsen Boesen og Anne Kirstine Rasmussen, Nr. Alslev). Inspektør på Serridslevgård. Børn: Niende slægtled nr. 1807–1809. Bjerre-slægtens Brevdue 1975, side 16 og 49.

*Bertel Madsen Bjerre (nr. 236) og Ane Kirstine Larsen Krustrups børn:*

- 747 *Kirstine Krustrup Bjerre*, f. 6. august 1920 i Vrejlev, † 7. oktober 1972 i Serrislev. Sygeplejerske.  
∞ 12. februar 1946 i Vrejlev kirke med *Arnold Johannes Christensen*, f. 23. oktober 1916 i Harken, Vrejlev. (Søn af Chr. Risom Christensen og Thea Hansen, Harken). Mekaniker. Børn: Niende slægtled nr. 1810–1813.
- 748 *Agnete Krustrup Bjerre*, f. 11. juni 1924 i Vrejlev. Malerinde. Medlem af malersammenslutningen: Kammeraterne. Vråmalerne. Tildelt Eckersberg-medaljen.  
∞ 25. oktober 1953 på Københavns Rådhus med *Frede Christoffersen*, f. 15. april 1919 i Borup. (Søn af gårdejer Martin Christoffersen og Sine Petersen, Borup ved Roskilde). Kunstmaler. Datter: Niende slægtled nr. 1814. Bjerre-slægtens Brevdue 1949 side 14, 1961 side 1, 1966 side 40, 1974 side 48 og 49, 1975 side 52.

*Kristen Madsen Bjerre (nr. 238) og Ane Margrete Henriksens børn:*

- 749 *Mads Bjerre*, f. 4. august 1915 i Sir, † 3. december i Sir.
- 750 *Jens Bjerre*, f. 1. december 1916 i Sir, † 30. januar 1917 i Sir.
- 751 *Hans Bjerre*, f. 11. september 1918, † 4. december 1918 i Sir.
- 752 *Rigmor Bjerre*, f. 13. februar 1920 i Sir. Keramiker.  
∞ 21. maj 1942 i Holstebro Frimenighedskirke med *Jens Bjerre*, (nr. 656), f. 1. maj 1917 i Vejrum. (Søn af Bernhard Ingemann Bjerre og Agnes Kirstine Engsnap). Gårdejer i Gadegård i Nr. Felding, fra 1968 kordegn i Ringkøbing. Børn: Niende slægtled nr. 1591–1595. Bjerre-slægtens Brevdue 1968 side 34, 1975 side 27.
- 753 *Signe Bjerre*, f. 24. oktober 1921 i Sir. Husholdningslærerinde 1944-49.  
∞ 24. juni 1949 i Holstebro Frimenighedskirke med *Vagn Christian Winther*, f. 22. maj 1919 i Hjerm. (Søn af Jens Christian Winther og Nielsine Møller, Hjermgårde, Hjerm). Gårdejer i Gade i Sir. Børn: Niende slægtled nr. 1815–1817.
- 754 *Johannes Bjerre*, f. 21. august 1923 i Sir, † 1. december 1955 i København. Frugthandler. Forpagter af Øllekollegård i Tisvilde. Fra slutningen af fyrreterne grønthandlerbutik først på Frederiksberg, senere i Valby.

- ∞ 22. februar 1946 i Brønshøj kirke med *Anna Marie Henriksen*, f. 22. februar 1922 i Nr. Felding, † 21. september 1968 i København. (Datter af gårdejer Niels Magnus Henriksen og Karen Marie Iversen, Flodgård, Nr. Felding). Børn: Niende slægtled nr. 1818–1820. Bjerre-slægtens Brevdue 1968, side 35.
- 755 *Alma Bjerre*, f. 9. januar 1925 i Sir.  
 ∞ 14. juni 1947 i Holstebro Frimenighedskirke med *Søren Arne Mikkelsen*, f. 14. juni 1919 i Stendis, Ryde. (Søn af gårdejer Poul Kristian Mikkelsen og Emma Bæk, Stendis, Ryde). Gårdejer i Pøtgård i Bur, tidligere Uhrenfeldt i Nr. Felding. Børn: Niende slægtled nr. 1821–1823.
- 756 *Poul Bjerre*, f. 16. oktober 1926 i Sir, † 16. oktober 1926.
- 757 *Karen Bjerre*, f. 17. maj 1928 i Sir.  
 ∞ 16. januar 1954 i Sir med *Martin Sørensen Rahbek*, f. 11. maj 1917 i Øster Finderup, Hanning. (Søn af gårdejer Christen Spangsberg Sørensen Rahbek og Ane Christensen, Nygård, Hanning). Kasserer. Søn: Niende slægtled nr. 1824.
- 758 *Jens Henriksen Bjerre*, f. 17. april 1932 i Sir. Forskellige pladser ved landbruget, elev på Vallekilde Højskole og Høng Landbrugsskole. Overtog Store Bjerre 1957. Gårdmand i Store Bjerre.  
 ∞ 24. oktober 1957 i Ubberup kirke med *Karen Petrea Fog Larsen*, f. 2. februar 1935 i Vørslev. (Datter af gårdejer Olav Fog Larsen og Marie Andersen, Asmindrup, Vørslev). Børn: Niende slægtled nr. 1825–1828.

*Gravers Kjærgaard Graversen (nr. 243) og Ane Marie Bjerre Christiansens (nr. 196) børn:*

- 759 *Jens Anker Graversen*, f. 10. juli 1901 i Sir. Fhv. gårdejer i Nørgård i Vemb.  
 ∞ 30. maj 1935 i Vemb kirke med *Mary Kathrine Nielsen*, f. 11. januar 1911 i Gørding. (Datter af husmand Knud Nielsen og Ane Marie Andreasen, Gørding). Børn: Niende slægtled nr. 1829–1837.
- 760 *Nanna Gudrun Graversen*, f. 9. august 1903 i Sir. Elev på Vallekilde Højskole.  
 ∞ 11. maj 1926 i Engbjerg kirke med *Laurits Madsen Kvist*, f. 15. februar 1901 i Oddum. (Søn af gårdmand Klemen Madsen Kvist og Kirstine Marie Pedersen, Oddum). Elev på Vallekilde Højskole og

- Gråsten Landbrugsskole. Gårdejer i Lind ved Herning. Børn: Niende slægtled nr. 1838–1846.
- 761 *Niels Bjerre Graversen*, f. 3. juli 1905 i Sir. Landmand i Gåsager i Sir 1938-49 og i Godrim i Sir 1949-63.  
∞ 12. juli 1956 i Borbjerg kirke med *Magda Dorteia Sørensen*, f. 24. oktober 1915 i Borbjerg. (Datter af gårdejer Søren Nygård Sørensen og Ane Marie Jensen, Nygård, Hvam, Borbjerg).
- 762 *Holger Graversen*, f. 20. april 1907 i Sir. Gårdejer i Nygård i Hove 1937-47, i Sinding 1947-52, derefter hønseriejer i Måbjerg til 1969, da gården solgtes til udstykning af byggegrunde. Husejer i Holstebro.  
∞ 27. oktober 1937 i Lemvig Valgmenighedskirke med *Johanne Marie Kvist*, f. 4. januar 1906 i Oddum. (Datter af forpagter, senere gårdejer Klemen Madsen Kvist og Kristine Marie Pedersen, Oddum Præstegård). Børn: Niende slægtled nr. 1847–1849.
- 763 *Alma Marie Graversen*, f. 3. april 1909 i Sir, † 16. december 1972 i Herning.  
∞ 27. marts 1934 i Sir kirke med *Jens Johannes Jørgensen*, f. 15. august 1892 i Hundslund, † 21. august 1974 i Herning. (Søn af gård-ejer Anders Kristian Jørgensen og Johanne Jensine Sejersen, Trustrup, Hundslund). Husmand i Nørre Kollund i Rind. Børn: Niende slægtled nr. 1850–1852.
- 764 *Ejnar Graversen*, f. 15. december 1910 i Sir. Parcellist i Ferslev.  
∞ 1. september 1940 i Hagested kirke med *Helga Riggborg Andersen*, f. 16. februar 1916 i Hagested. (Datter af parcellist Hans Peter Andersen og Oline Andersen, Hagested). Børn: Niende slægtled nr. 1853–1854.
- 765 *Dagny Nikoline Graversen*, f. 16. januar 1912 i Sir.  
∞ 15. november 1939 på Holme Rådhus med *Jens Karl Marinus Sørensen*, f. 27. januar 1913 i Mårslet. Børn: Niende slægtled nr. 1855–1860.
- 766 *Arne Graversen*, f. 25. juni 1915 i Sir. Rengøringsassistent ved Birns Jernstøberi, Holstebro.
- 767 *Aksel Graversen*, f. 25. juni 1915 i Sir, † 9. september 1943 i Silkeborg.
- 768 *Signe Graversen*, f. 26. oktober 1916 i Sir.  
∞ 12. juni 1943 i Holstebro Frimenighed med *Arne Vestergaard*, f. 16. august 1910 i Holstebro. (Søn af gårdejer Jens Kristian Pedersen Vestergaard og Johanne Marie Pedersen, Holstebro). Gårdejer i God-

håb i Naur, Solvang i Hjerm og i Skovby. Børn: Niende slægtled nr. 1861–1866.

769 *Rosa Mariane Graversen*, f. 22. juli 1918 i Sir.

∞ 3. december 1939 med *Henry Osvald Pedersen*, f. 25. marts 1917 i Fabjerg. (Søn af husmand Søren Pedersen, Nr. Børringhus, Fabjerg). Børn: Niende slægtled nr. 1867–1872.

770 *Harry Graversen*, f. 8. august 1919 i Sir. Arbejdsmand.

*Bertel Bjerre Graversen Godrim (nr. 244) og Christine Jensens børn:*

771 *Svend Aage Godrim*, f. 12. februar 1917 i Vejrum. Boelsmand. Elev på Rødding Højskole.

∞ 10. marts 1946 i Kirke Helsinge kirke med *Rigmor Jensen*, f. 27. december 1923 i Dalby. (Datter af forpagter Peder Jensen og Helga, Dalby, Gørlev). Børn: Niende slægtled nr. 1873–1878.

772 *Ester Godrim*, f. 23. marts 1919 i Vejrum. Har været elev på Rødding Højskole, Odense Fagskole og Askov Højskole. Huslige pladser blandt andet i Sverige, de sidste år som køkkenleder på Ladelund Landbrugsskole og Halvorsminde Ungdomsskole. Har været i menighedsråd, skolekommission og husholdningsudvalg med mere.

∞ 27. november 1951 i Brorstrup kirke med *Niels Holger Bisgaard*, f. 23. januar 1919 i Mejlby, Brorstrup. (Søn af gårdejer Søren Kristian Andersen Pedersen Bisgaard og Ane Marie Salomonsen, Enshøjgård, Mejlby, Arden). Gårdejer i Enshøjgaard i Mejlby. Børn: Niende slægtled nr. 1879–1880.

*Mads Kjærgaard Graversen Godrim (nr. 245) og Maren Sørensen Overlunds (nr. 230) børn:*

773 *Sigrid Overlund Godrim*, f. 22. maj 1911 i Måbjerg. Husbestyrerinde i Bjerregård i Måbjerg.

774 *Vagn Overlund Godrim*, f. 15. januar 1913 i Måbjerg. Dyrslæge. Eksamen 1940, assistent i Broager og Balling, reservedyrslæge ved 4. og 11. artilleriafdeling i Ringsted 1941-43, assistent i Lemvig 1943, dyrslæge i Holstebro.

∞ 28. september 1942 i Vartov kirke med *Lilli Ostenfeld-Hansen*, f. 9. december 1915 i Nykøbing F. (Datter af grosserer Peder Ostenfeld-Hansen og Olga Hübler, Nykøbing F.). Børn: Niende slægtled nr. 1881–1882.

- 775 *Tage Overlund Godrim*, f. 4. oktober 1914 i Måbjerg. Gårdejer i Bjerregård i Måbjerg. Bjerre-slægtens Brevdue 1976, side 24.
- 776 *Agnethe Overlund Godrim*, f. 22. februar 1916 i Måbjerg.  
∞ 12. oktober 1945 i Holstebro Frimenighedskirke med *Svend Sidelman Borup*, f. 13. juli 1916 i Naur. (Søn af gårdejer Hans Christian Laursen Borup og Sofie Regitse Sidelman, Bjerregård, Naur). Gårdmand i Bjerregård i Naur. Børn: Niende slægtled nr. 1883–1885.
- 777 *Rigmor Overlund Godrim*, f. 18. juni 1918 i Måbjerg. Lærer.  
∞ 25. april 1957 i Holstebro Frimenighedskirke med *Karl Asbæk Sørensen*, f. 22. august 1920 i Aså i Melholt. (Søn af landmand Hans Peter Sørensen og Kirstine Kristensen, Gerå Rimmer, Aså). Begge ansat som lærere ved Abybro Ungdomsskole 1957-67, ved Mellerup Ungdomsskole 1967-70. Fra 1970 er Karl Asbæk Sørensen faglærer i sløjd ved aftenskolen. Børn: Niende slægtled nr. 1886–1887.

*Alfred Graversen Godrim (nr. 247) og Dorthea Kristine Nielsen  
Halds børn:*

- 778 *Mariane Hald Godrim*, f. 22. december 1912 i Mejrup.
- 779 *Katrine Bolette Hald Godrim*, f. 25. juni 1914 i Mejrup.
- 780 *Gudrun Hald Godrim*, f. 10. januar 1917 i Mejrup. Fhv. byrådsmedlem.  
∞ 28. juli 1939 i Mejrup kirke med *Marius Kristensen Bisgaard*, f. 9. maj 1900 i Mejrup. (Søn af gårdejer Jens Kristensen Bisgaard og Line Pedersen, V. Thoustrup, Mejrup). Gårdejer i V. Thoustrup i Mejrup. Sognerådsformand 1966-70. Kreditforeningsrepræsentant i 26 år. Børn: Niende slægtled nr. 1888–1891.
- 781 *Henry Hald Godrim*, f. 13. juli 1919 i Mejrup. Gårdejer i Ny Agerbæk i Mejrup.

*Peter Bjerre Graversen Godrim (nr. 248) og Anna Pedersen Særkjær  
børn:*

- 782 *Asger Særkjær Godrim*, f. 27. maj 1920 i Måbjerg. Gartner, Gl. Køgegård.  
∞ 28. april 1953 på Lyngby Rådhus med *Tove Sørensen*, f. 19. februar 1934 i Torped. (Datter af Chr. Jørgen Sørensen og Luduvika Siwek, Torped, Ringsted). Fabrikarbejderske. Børn: Niende slægtled nr. 1892–1893.

- 783 *Eli Særkær Godrim*, f. 4. oktober 1923 i Måbjerg.  
 ∞ 26. februar 1945 i Timring kirke med *Eduardt Pedersen Mørk*, f. 15. februar 1921 i Fåborg. (Søn af landpost Peder Mørk og Kirstine). Togfører. Børn: Niende slægtled nr. 1894–1895.
- 784 *Haakon Særkjær Godrim*, f. 16. december 1926 i Måbjerg. Kontorassistent.  
 ∞ 4. april 1952 i Holstebro Frimenighedskirke med *Agnes Olesen*, f. 2. juli 1928 i Mejrup. (Datter af gårdejer Jøs Olesen og Julie Linding, Mejrup). Børn: Niende slægtled nr. 1896–1897.
- 785 *Kresten Særkjær Godrim*, f. 22. september 1936 i Timring. Ungdomsskoleinspektør i Rønde.  
 ∞ 14. oktober 1962 i Tranebjerg kirke med *Gunvor Vibeke Bagge Jensen*, f. 5. april 1938 i Tranebjerg. (Datter af tømremester Niels Jørgen Bagge Jensen og Gunhild Elisabeth Thiesen, Tranebjerg, Samsø). Dagplejeleder. Børn: Niende slægtled nr. 1898–1899.

*Mads Sørensen Kjærgaard (nr. 250) og Madsine Johanne Pedersens børn:*

- 786 *Anna Kjærgaard*, f. 21. september 1906 i Mejrup. Tilskærerske.
- 787 *Søren Kjærgaard*, f. 15. maj 1909 i Mejrup. Gårdejer i Over Fidde. Henne.  
 ∞ 1. november 1935 i Outrup kirke med *Bothilde Maria Henriksen*, f. 9. juli 1912 i Outrup. (Datter af gårdejer Hans Christian Henriksen og Nielsine Madsen, Outrup). Børn: Niende slægtled nr. 1900–1902.
- 788 *Peder Kjærgaard*, f. 29. august 1913 i Mejrup. Ansat ved American Tobacco, København.  
 ∞ 4. januar 1941 i København med *Asta Dagny Nielsen*, f. 26. januar 1911 i Hjørlande. (Datter af tømremester Niels Andersen Nielsen og Mine Jørgensen, Hjørlande). Datter: Niende slægtled nr. 1903.
- 789 *Sigrød Kjærgaard*, f. 17. oktober 1915 i Mejrup. Assistent på Serum-instituttet.

*Sissel Sørensen Kjærgaard (nr. 251) og Niels Peter Bechs børn:*

- 790 *Marius Bech*, f. 22. august 1908 i Vejrum, † 18. februar 1909.
- 791 *Marie Bech*, f. 11. oktober 1909 i Vejrum, † 15. maj 1910.
- 792 *Arne Bech*, f. 20. august 1911 i Vejrum. Overlærer. Lærereksamen fra Vinthers Seminarium i Silkeborg 1933, lærer ved Holstebro Friskole



1933-37, ved Holstebro kommunale skolevæsen fra 1937. Formand for landsforeningen Danske Folkedansere 1955-59, rigstræner og pædagog. Leder for Danske Folkedansere fra 1959. Beskikket censor ved realeksamen. Bjerre-slægtens Brevdue 1972 side 28, 1974 side 46, 1975 side 25 og 52, 1976 side 18.

*Bertel Bjerre Sørensen Kjærgaard (nr. 252) og Maren Didriksens børn:*

- 793 *Sidsel Ragnbild Kjærgaard*, f. 31. januar 1914 i Mejrup. Fodplejer, egen klinik.
- 794 *Anna Marie Grønbæk Kjærgaard*, f. 8. december 1915 i Mejrup.  
∞ 2. maj 1939 i Holstebro Frimenighedskirke med *Mogens Henrik Harrestrup*, f. 23. oktober 1910 i Nr. Felding. (Søn af gårdejer Jens Chr. Harrestrup og Flora Braae, Østergård, Nr. Felding). Gårdejer i Østergård i Nr. Felding. Børn: Niende slægtled nr. 1904-1906.

*Diderik Sørensen Kjærgaard (nr. 254) og Mette Vilhelmine Jepsens børn:*

- 795 *Sigrid Kjærgaard*, f. 21. maj 1911 i Janderup. Elev på Snoghøj Gymnastikhøjskole, uddannet delingsfører. Aktiv i ungdomsarbejde. Formand for foredragsforeningen og for Føvling skolekommission 1949-53, aktiv i husholdningsforening og D.K.B.  
∞ 10. september 1932 i Janderup kirke med *Fredlev Kjær*, f. 6. juli 1905 i Højslev. (Søn af gårdejer Kristen Jensen Kjær og Maren Kirstine Poulsen, Skovmølle, Højslev). Ansat i Tobøl Brugsforening 1931, som uddeler arbejdede han der et fallitbo op til en god og rentabel forretning indtil sin fratræden 1966. I bestyrelsen for forskellige lokale foreninger, siden 1958 kasserer i Føvling menighedsråd. Uddeler. Børn: Niende slægtled nr. 1907-1909.
- 796 *Jens Kristian Kjærgaard*, f. 21. april 1915 i Janderup. Statshusmand, har ornecentral.  
∞ 6. december 1936 i Varde kirke med *Eleonora Kristine Nielsen*, f. 15. september 1915 i Fåborg. (Datter af landmand Niels Hansen Nielsen og Ane Kirstine Nielsen, Vrenderup, Fåborg). Børn: Niende slægtled nr. 1910-1912.
- 797 *Marie Eline Kjærgaard*, f. 27. januar 1920 i Janderup.  
∞ 1. september 1940 i Janderup kirke med *Jens Korsbæk Ullerup*, f. 25. marts 1917 i Vidstrup. (Søn af gårdejer Hjalmar Ullerup og

Gudrun Korsbek, Oure). Gårdejer i Overgård i Janderup, gården solgtes 1974 til sønnen Svend Aage Kjærgaard. Kreaturhandler og fhv. gårdejer. Børn: Niende slægtled nr. 1913–1917.

*Karen Bjerre Sørensen Kjærgaard (nr. 255) og Sofus Ølgård Pedersens børn:*

- 798 *Johannes Kjærgaard Pedersen*, f. 3. juli 1916 i Søllerød. Specialarbejder. ∞ 19. juli 1941 i Gesten kirke med *Elna Marie Sørensen*, f. 6. november 1918 i Glejbjerg. (Datter af husmand Marius Nielsen Sørensen og Marie Margrethe Flugt, Glejbjerg). Børn: Niende slægtled nr. 1918–1919.
- 799 *Sidsel Kjærgaard Pedersen*, f. 10. februar 1919 i Naur. Økonoma. ∞ 11. august 1945 i Vonsild kirke med *Aksel Kristian Jensen*, f. 1. maj 1918 i Besser, Samsø. (Søn af tømrer Jens Rytter Jensen og Jensine Jensen, Besser, Samsø). Skomagermester. Søn: Niende slægtled nr. 1920.
- 800 *Søren Kjærgaard-Pedersen*, f. 6. januar 1922 i Naur. Slagter. ∞ 9. oktober 1949 i Grindsted kirke med *Edith Møller*, f. 19. juni 1920 i Grindsted. (Datter af landpostbud Mads Kristian Møller og Marie Poulaine Mikkelsen, Grindsted). Børn: Niende slægtled nr. 1921–1924.

*Niels Sørensen Kjærgaard (nr. 256) og Karen Madsens børn:*

- 801 *Poul Kjærgaard*, f. 27. april 1925 i Naur. Gårdejer i Vester Skindbjerg, Nr. Felding. ∞ 2. august 1952 i Mejrup kirke med *Ingrid Marie Christensen*, f. 17. februar 1924 i Mejrup. (Datter af gårdejer Carl Martinus Christensen og Signe Pedersen, Lille Elkjær, Mejrup). Børn: Niende slægtled nr. 1925–1926.
- 802 *Grethe Kjærgaard*, f. 3. juni 1929 i Nr. Felding. ∞ 25. marts 1950 på Holstebro Rådhus med *Gunner Kokholm*, f. 7. februar 1923 i Hjerm. (Søn af husmand Niels Kokholm og Kristine Rasmine Jensen, Kjærgård mark, Hjerm). Gårdejer i Ny Damgård i Hodsager. Børn: Niende slægtled nr. 1927–1932.

*Maren Kjærgaard (nr. 257) og Aage Henry Niensens børn:*

- 803 *Anna Hubert Nielsen*, f. 18. maj 1921 i København.  
∞ 13. oktober 1940 i Tårnby kirke med *Otto Frederiksen*, f. 22. maj 1916 i København. Maskinarbejder. Børn: Niende slægtled nr. 1933–1934.
- 804 *Lilly Hubert Nielsen*, f. 7. september 1922 i København. Fhv. kontor-assistent.  
∞ 20. oktober 1945 i Tårnby kirke med *William Johannes Nielsen*, f. 20. oktober 1915 i Gandrup. Prokorist hos A. H. Maskinimport, Ågerup. Børn: Niende slægtled nr. 1935–1936.

*Sidsel Kærgaard Madsen (nr. 261) og Peder Damgårds børn:*

- 805 *Agnetha Madsen Damgaard*, f. 3. marts 1913 i Nr. Lem, † 25. juni 1940 i Ringgive.  
∞ 12. juni 1936 i Tvis kirke med *Herluf Vindbjerg Olesen*, f. 20. juni 1905 i Ringgive. (Søn af gårdejer Ole Vindbjerg Olesen og Signe Olesen, Vindbjerggård, Ringgive). Gårdejer i Vindbjerggård, Ringgive. Søn: Niende slægtled nr. 1937.
- 806 *Asta Madsen Damgaard*, f. 15. april 1914 i Humlum, † 23. januar 1971 i Holstebro.  
∞ 25. juli 1951 i Tvis kirke med *Marius Jensen*, f. 27. december 1896 i Hjerm. (Søn af landmand Mads Jensen og Anne Marie Madsen, Hjerm). Fhv. landmand.
- 807 *Poul Madsen Damgaard*, f. 1. juni 1915 i Nr. Nisum. Fhv. gårdejer i Øster Majgård i Mejrup.  
∞ 8. marts 1946 i Borbjerg kirke med *Ninna Pedersen*, f. 30. juni 1924 i Borbjerg. (Datter af gårdejer Peder Christensen og Bodil M. Pedersen, Nygård, Trabjerg, Borbjerg). Børn: Niende slægtled nr. 1938–1941.
- 808 *Niels Madsen Damgaard*, f. 16. februar 1918 i Nr. Nisum. Gårdejer i Ardal i Nr. Nisum. Har været elev på Hammerum Landbrugsskole.  
∞ 24. maj 1946 i Aulum kirke med *Dagmar Kathrine Vahr*, f. 16. juli 1923 i Aulum. (Datter af gårdejer Peder Vahr og Nielsine Bjørnkjær, Store Vahr i Aulum). Børn: Niende slægtled nr. 1942–1946.
- 809 *Svend Aage Madsen Damgaard*, f. 4. maj 1919 i Nr. Nisum. Gårdejer i Sdr. Kamstrup i Nr. Nisum. Har været elev på Hammerum Landbrugsskole.

- ∞ 3. april 1946 i Timring kirke med *Ingeborg Kastrup*, f. 24. juli 1922 i Timring. (Datter af pastor Peder Kastrup og Ellen Lund, Timring). Børn: Niende slægtled nr. 1947–1950.
- 810 *Johanne Madsen Damgaard*, f. 8. juli 1920 i Humlum, † 8. februar 1962 i København. Sygeplejerske på Rigshospitalet.
- 811 *Marie Madsen Damgaard*, f. 20. februar 1925 i Humlum. Hjemmehjælper. Har været elev på Rønhoved Højskole.  
∞ 23. februar 1952 i Calgary i Canada med *Børge Gregersen*, f. 23. marts 1924 i Skanderup. (Søn af gårdejer Jens Gregersen og Karen Andrea Olsen, Nagbøl Nygård, Skanderup). Montør. Børn: Niende slægtled nr. 1951–1953.
- 812 *Axel Madsen Damgaard*, f. 21. januar 1927 i Humlum. Gårdejer i Toftegård i Tvis. Har været elev på Malling Landbrugsskole.  
∞ 9. juni 1956 i Smidstrup kirke med *Inger Christoffersen*, f. 3. oktober 1933 i Smidstrup. (Datter af vognmand Johannes Andreas Christoffersen og Maren Mortensen, Lille Velling, Smidstrup). Børn: Niende slægtled nr. 1954–1958.
- 813 *Gudrun Madsen Damgaard*, f. 28. april 1928 i Humlum. Sygeplejerske. Har været på Ubberup Højskole.  
∞ 8. januar 1954 i Tvis kirke med *Niels Nielsen Dam*, f. 12. marts 1925 i Feldborg. (Søn af gårdejer Kresten Dam og Inge Marie Nielsen, Vestergård, Feldborg). Gårdejer i Vestergård i Feldborg. Børn: Niende slægtled nr. 1959–1960.
- 814 *Inga Madsen Damgaard*, f. 22. maj 1934 i Tvis. Har været elev på Ryslinge Højskole.  
∞ 18. august 1956 i Tvis kirke med *Christian Winther Andersen*, f. 22. april 1932 i Tvis. (Søn af gårdejer Lars Chr. Andersen og Johanne Winther, Damtoft, Tvis). Har været på Ollerup Gymnastikhøjskole og Malling Landbrugsskole. Fra 1956 gårdejer i Thorup ved Ulstrup, fra 1962 i Sønderuphøjgård i Vammen. Gårdejer. Børn: Niende slægtled nr. 1961–1963.

*Ane Marie Bjerre Madsen (nr. 262) og Kresten Jørgensen Kirkegaard's børn:*

- 815 *Jørgen Madsen Kirkegaard*, f. 25. oktober 1922 i Måbjerg. Gårdejer i Kirkegård i Måbjerg. Har været elev på Staby Efterskole, Ryslinge Højskole og Gråsten Landbrugsskole.

- ∞ 16. juli 1950 i Hørdum kirke med *Eva Bender Steen Larsen*, f. 2. august 1922 i Hørdum. (Datter af lærer Niels Christian Larsen og Karen Louise Bender, Hørdum skole). Børn: Niende slægtled nr. 1964–1966.
- 816 *Esther Kirkegaard*, f. 11. oktober 1925 i Måbjerg. Har været elev på Vesterlund Ungdomsskole, Danebod Højskole og Askov Højskole.  
∞ 1. april 1954 i Holstebro Frimenighedskirke med *Svend Kastberg Hinriksen*, f. 15. januar 1931 i Trans. (Søn af gårdejer Aage Kastberg Hinriksen og Dagmar Nielsen, Herpinggård, Trans). Gårdejer i Herpinggård i Trans. Børn: Niende slægtled nr. 1967–1971.
- 817 *Gunnar Kirkegaard*, f. 1. oktober 1926 i Måbjerg. Gårdejer i Vesterbæk i Bov. Har været elev på Vesterlund Ungdomsskole, Danebod Højskole og Lægård Landbrugsskole. Præstegårdsforpagter i Nybøl 1954-60. Derefter gårdejer i Vesterbæk i Bov.  
∞ 6. november 1954 i Holstebro Frimenighedskirke med *Ingeborg Hansen*, f. 23. marts 1934 i Døbbøl. (Datter af krigsinvalid Hans Hansen og Nora Jensen, Dybbøl). Børn: Niende slægtled nr. 1972–1974.
- 818 *Holger Kirkegaard*, f. 16. marts 1929 i Måbjerg. Mekanikermester i Skave. Har været på Vesterlund Ungdomsskole. Uddannet automekaniker, startet egen virksomhed i Skave 1952.  
∞ 28. november 1952 i Borbjerg kirke med *Edith Olesen*, f. 19. marts 1932 i Borbjerg. (Datter af gårdejer Jens Kjelsmark Olesen og Karen Mikkelsen, Bukdalgård i Borbjerg). Børn: Niende slægtled nr. 1975–1977.

*Mads Bjerre Madsen (nr. 263) og Elenora Kirstine Lunds børn:*

- 819 *Astrid Bjerre Madsen*, f. 8. september 1925 i Gassum. Medlem af menighedsrådet og af repræsentantskabet ved den stedlige ungdomsskole, formand for husholdningsforeningen.  
∞ 13. april 1949 i Galten kirke med *Peter Axel Staunsbæk*, f. 24. oktober 1916 i Haderup. (Søn af gårdejer Martin Jensen og Jensine Marie Olsen, Damgård, Fårbæk, Karup). Mejeriejer i Ulstrup. Børn: Niende slægtled nr. 1978–1980.
- 820 *Niels Bjerre* (navneforandring), f. 13. januar 1927 i Gassum. Gårdejer i Stangsagergård i Skallerup.  
∞ 5. november 1955 i Mejlby kirke med *Thora Andrea Laursen*, f. 22. januar 1933 i Mejlby. (Datter af gårdejer Mogens Ingvar Laursen

- og Anne Kathrine Lilmoes, Dyrsgård, Mejlby). Børn: Niende slægtled nr. 1981–1982.
- 821 *Martha Bjerre Madsen*, f. 25. juni 1928 i Galten.  
 ∞ 28. marts 1953 i Mellerup Valgmenighedskirke med *Niels Laursen*, f. 2. februar 1926 i Gerning. (Søn af gårdejer Laurits Laursen og Dora Fisker, Ringsøvang, Gerning, Ulstrup). Gårdejer i Petersborg i Trustrup. Børn: Niende slægtled nr. 1983–1985.
- 822 *Eskild Bjerre* (navneforandring), f. 22. marts 1933 i Galten. Gårdejer i Højvang i Vellev.  
 ∞ 18. november 1967 i Krejbjerg kirke med *Sigrid Møller Bengaard*, f. 31. juli 1934 i Krejbjerg. (Datter af gårdejer Aage Kåstrup Bengaard og Marie Hulgård Møller, Krejbjerg).
- 823 *Erik Bjerre* (navneforandring), f. 22. marts 1933 i Galten, † 22. september 1976 i Viborg. Gårdejer i Ringsøvang i Gerning.  
 ∞ 5. oktober 1963 i Vellev kirke med *Elly Christensen*, f. 20. oktober 1939 i Vellev. (Datter af gårdejer Christen Christensen og Ingrid Rode Christensen, Holmvang, Vellev). Børn: Niende slægtled nr. 1986–1988.

*Jens Pasgaard Madsen (nr. 264) og Jensine Petrine Jensen Kirkebys børn:*

- 824 *Niels Pasgaard Madsen*, f. 5. maj 1929 i Vejrum. Disponent. Handelseksamen fra Den jydsk Handelsskole i Århus, uddannet i korn- og foderstofbranchen. Ansat hos S. P. Jensen & C. i Kalundborg.  
 ∞ 2. maj 1959 i Højby kirke med *Kirsten Helene Lund Pedersen*, f. 26. april 1932 i Nr. Asminderup. (Datter af gårdejer Lau Lund Pedersen og Mary Kristensen, Nr. Asminderup). Barneplejerske. Børn: Niende slægtled nr. 1989–1990.
- 825 *Elly Pasgaard Madsen*, f. 2. januar 1933 i Vejrum.

*Alfred Madsen (nr. 266) og Margrethe Gammelbys børn:*

- 826 *Hans Madsen*, f. 26. januar 1939 i Naur, † 27. januar 1939.
- 827 *Aage Gammelby Madsen*, f. 12. november 1941 i Naur. Gårdejer i Nygård i Fabjerg. Har været elev på Brejninggård Efterskole, Rødding Højskole og Vejlbjby Landbrugsskole. Gårdejer i Nygård i Fabjerg fra 1969.

∞ 6. november 1969 i Lomborg kirke med *Mariane Jensen*, f. 29. juni 1943 i Lomborg. (Datter af gårdejer Kristian Møller Jensen og Elna Pedersen, Store Møltrup, Lomborg). Børn: Niende slægtled nr. 1991–1993.

828 *Anders Gammelby Madsen*, f. 30. december 1943 i Naur. Gårdejer i Højgård i Langetved. Har været elev på Salling Ungdomsskole, Frederiksborg Højskole og Vejlbj Landbrugsskole. Gårdejer i Højgård i Langetved fra 1971.

∞ 11. december 1971 i Langetved kirke med *Kirsten Ebsen*, f. 26. september 1949 i Langetved. (Datter af gårdejer Johannes Ebsen og Anna Kristensen, Højgård, Langetved). Damefrisør. Datter: Niende slægtled nr. 1994.

829 *Karen Bjerre Madsen*, f. 30. december 1943 i Naur. Børneforsorgspædagog. Byrådsmedlem i Holstebro. Har været elev på Salling Ungdomsskole, Ollerup Gymnastikhøjskole, Nordiske Folkhøgskolan, Kungälv, Sverige og Askov Højskole. Ophold på Helle Godtveds Gymnastik Institut 1964-66, lærerinde på Grand View College, Des Moines, Iowa, USA 1966-67. Uddannet børneforsorgspædagog 1968-70. Meget aktiv i arbejdet inden for de danske ungdoms- og gymnastikforeninger. Bjerre-slægtens Brevdue 1967 side 24, 1971 side 31, 1972 side 38, 1973 side 48.

*Ejner Schou Rasmussen og Jenny Madsens (nr. 272) børn:*

830 *Gerda Schou Rasmussen*, f. 14. marts 1925 i Resdal. Barneplejerske. ∞ 15. marts 1946 på Københavns Rådhus med *Carl Peter Christensen*, f. 11. februar 1916 i Vindum. (Søn af husmand Jens Christian Christensen og Nielsine Mogensen, Vindum). Sporvejsfunktionær. Børn: Niende slægtled nr. 1995–1996.

831 *Frida Schou Rasmussen*, f. 19. november 1926 i Resdal.

*Peder Bjerre (nr. 273) og Karen Nissens børn:*

832 *Anna Bjerre*, f. 24. september 1899 i Nr. Nissum. Elev på Ryslinge Højskole. Overtog fødegården ved moderens død og drev den ved bestyrer. Foretog 1932 en rejse til USA, blandt andet med ophold hos pastor Back i Ludington i Michigan.

∞ 12. juli 1932 i den danske kirke i Ludington med *Viggo Nielsen Kiilsholm*, f. 17. september 1895 i Rom, † 21. september 1945. (Søn

af landmand Søren N. Kiilsholm og Jensine Madsen Noesgård). Udvandrede 1915 til USA og var mejeribestyrer i Wesley i Iowa. Rejste 1932 tilbage til Danmark og overtog hustruens fødegård Tved i Nr. Nissum. Bjerre-slægtens Brevdue 1973, side 11.

833 *Maren Bjerre*, f. 18. november 1902 i Nr. Nissum.

∞ 16. maj 1924 i Lemvig Valgmenighedskirke med *Karl Emil Trolle*, f. 13. november 1896 i Gislev. (Søn af uddeler Johannes Trolle og Karen Lyndgaard, Gislev). Købmand i Tryggelev, senere bogholder i Odense. Børn: Niende slægtled nr. 1997–1999.

*Maren Nygaard (nr. 274) og Kristen Jensen Understrups datter:*

834 *Birgitte Nygaard Understrup*, f. 15. september 1907 i Ørre. Sygeplejerske. Elev på Ry og Testrup højskoler. Uddannet på amtssygehuset i Holstebro og på Rigshospitalets fødeafdeling, senere vikar og privat-sygeplejerske.

∞ 4. oktober 1934 med *Ejner Augustin Sønderby*, f. 9. august 1906 i Gjellerup. (Søn af gårdejer Peder Sønderby og Ane Kathrine Nielsen, Smedegård, Tvis). (Ægteskabet opløst). Gårdejer i Understrup i Ørre. Børn: Niende slægtled nr. 2000–2004.

*Else Pedersen Ejdal (nr. 275) og Odin Ankjær Frandsens børn:*

835 *Jørgen Peter Frandsen*, f. 18. april 1903 i Østbirk, † 15. december 1906.

836 *Marius Bjerg Frandsen*, f. 24. april 1904 i Østbirk, † 14. december 1904.

837 *Kristian Ejdal Frandsen*, f. 24. marts 1907 i Horsens. Barber i Sejt, Uth.

∞ 22. september 1931 i Glud kirke med *Sigrid Magdalene Baden Jørgensen*, f. 2. november 1910 i Glud, † 26. maj 1940 i Uth. (Datter af gårdejer Stougård Jørgensen og Maren Baden Sørensen, Badensminde, Glud). Børn: Niende slægtled nr. 2005–2006.

∞ 30. juli 1944 i Skjolde kirke med *Esther Nielsen*, f. 13. maj 1913 i Skjolde. (Datter af gårdejer Peter Nielsen og Bodil Line Pedersen, Brund, Skjolde). Søn: Niende slægtled nr. 2007.

838 *Alfred Ejdal Frandsen*, f. 18. oktober 1911 i Ginnerup, † 30. april 1975 i Vejle. Bager i Horsens.



- ∞ 30. januar 1944 i Rårup kirke med *Elly Dorthea Jacobsen*, f. 12. januar 1924 i Rårup. (Datter af gårdejer Jacob Jacobsen og Nielsine Åstrup, Rårup). Børn: Niende slægtled nr. 2008–2010.
- 839 *Vagn Ejdal Frandsen*, f. 1. september 1918 i Skjolde. Købmand.  
∞ 3. december 1960 i Bryrup kirke med *Karen Laursen*, f. 20. august 1923 i Bryrup. (Datter af gårdejer Peter Alfred Laursen og Anna Laursen).

*Jacob Bjerre Pedersen Ejdal (nr. 283) og Kathrine Marie Christensens børn:*

- 840 *Ellen Ejdal*, f. 29. december 1933 i Møborg.  
∞ 29. september 1956 i Nr. Nissum kirke med *Magne Sivebæk Lodahl*, f. 29. august 1916 i Tjørring. (Søn af gårdejer Mads Lodahl og Pouline, Tjørring). Gårdejer i Hedelykke i Tjørring. Børn: Niende slægtled nr. 2011–2014.
- 841 *Knud Ejdal*, f. 6. oktober 1936 i Møborg. Gårdejer i Ejdal i Nr. Nissum, som overtoges 1965.
- 842 *Erik Ejdal*, f. 30. juni 1938 i Møborg. Lærer ved Kornmod i Silkeborg. Uddannet fra Nr. Nissum Seminarium 1962.

*Sidsel Marie Andersen (nr. 284) og Jens Gammelgaard Jensens børn:*

- 843 *Richardt Jensen Gammelgaard*, f. 12. januar 1900 i Lemvig, † 5. februar 1944 i Lemvig. Skomagermester i Lemvig.
- 844 *Kristian Jensen Gammelgaard*, f. 20. februar 1901 i Lemvig, † 1. maj 1964 i Lemvig. Bager. Opsynsmand.
- 845 *Henry Jensen Gammelgaard*, f. 20. februar 1901 i Lemvig, † 9. marts 1968. Udvandret til Minneapolis, Minnesota, USA.  
∞ 3. juli 1929 med *Hilda* . . . fra Dakota, USA. Søn: Niende slægtled nr. 2015.
- 846 *Alvilda Jensen Gammelgaard*, f. 16. maj 1902 i Lemvig, † 12. maj 1906.
- 847 *Karen Jensen Gammelgaard*, f. 22. juli 1904. Skotøjshandler. Driver forretning sammen med broderen (nr. 848). Driver Centralgården fra 1959.
- 848 *Svend Jensen Gammelgaard*, f. 25. juli 1909 i Lemvig. Skotøjshandler. Driver forretning sammen med søsteren (nr. 847). Driver Centralgården fra 1959.

*Peder Christian Marius Søgaard Pedersen (nr. 289) og Elisabeth Madsens børn:*

- 849 *Agnes Louise Kristine Marie Søgaard Pedersen*, f. 27. januar 1906 i Gudum.
- 850 *Christen Søgaard Pedersen*, f. 16. august 1907 i Gudum. Gårdejer i Store Surkjær i Gudum.

*Nielsine Annine Kirstine Pedersen (nr. 296) og Charles Viktor Theodor Holsts børn:*

- 851 *Vibeke Nathalie Holst*, f. 5. april 1905 i København.  
∞ 14. maj 1931 på Frederiksberg med *Karl Valdemar Jacobus Top*, f. 18. maj 1901 på Frederiksberg, † 14. februar 1956 i København. (Søn af maskinarbejder og klejnsmed Jacobus Top og Helga Hansen, Frederiksberg). Smedemester i København. Datter: Niende slægtled nr. 2016.
- 852 *Gunnar Lorentz Holst*, f. 7. august 1909 på Frederiksberg, † 1. januar 1970 i Glostrup. Korkvarefabrikant i København.  
∞ 1. maj 1935 i Timotheus kirken i København med *Viola Fischer*, f. 27. februar 1914. (Ægteskabet opløst). Børn: Niende slægtled nr. 2017–2018.  
∞ 8. juli 1957 med Grethe Jakobsen, f. 25. marts 1920. (Datter af smed Ejnar Jakobsen og Laura). Ansat på medicinfirmaet Ferrosan.
- 853 *Børge Viktor Holst*, f. 20. marts 1911 på Frederiksberg. Smedemester.  
∞ 15. maj 1937 på Københavns Rådhus med *Helga Elida Pedersen*, f. 21. september 1918 i København, † 15. oktober 1968. (Datter af former Jens Emil Pedersen og Elida Bartholine Kirstine Lundkvist, København). Børn: Niende slægtled nr. 2019–2020.

*Niels Christen Bjerre Pedersen (nr. 297) og Ane Kirstine Nielsens børn:*

- 854 *Lorentse Nielsine Bjerre Pedersen*, f. 9. oktober 1906 i Århus.  
∞ 28. maj 1925 på Næstved Rådhus med *Age Dyre Nielsen*, f. 22. november 1897 i Merløse, † 21. juni 1967 i Århus. (Søn af fisker Johan Albert Nielsen og Anna, Merløse). Snedker. Børn: Niende slægtled nr. 2021–2025.

- 855 *Bodil Kirstine Bjerre Pedersen*, f. 26. januar 1910 i Århus.  
∞ 1. juni 1935 på Århus Rådhus med *Svend Aage Felix Kristiansen*, f. 11. september 1904 i Rønne. (Søn af agent Hans Petersen og Severine Kristiansen, Rønne). Malermester. Datter: Niende slægtled nr. 2026.
- 856 *Vera Sofie Bjerre Pedersen*, f. 31. december 1911 i Århus, † 23. januar 1925 i Århus.
- 857 *Bernhard Bjerre Pedersen*, f. 24. august 1914 i Århus. Glarmester i Gøteborg.  
∞ 9. juli 1938 med *Eva Hansen*, f. 9. oktober 1916 i Nørager. (Datter af baker Frederik Marius Hansen og Johanne Sofie Rasmussen, Nørager). (Ægteskabet opløst).
- 858 *Hans Peter Bjerre Pedersen*, f. 4. juli 1920 i Århus. Tømrer i Århus.  
∞ 27. december 1943 i Lucaskirken i Århus med *Annelise Marie Sørensen*, f. 18. marts 1920 i Fruering. (Datter af brøndborer Jens Severin Sørensen og Olga Pedersen, Århus). Sygehjælper. Børn: Niende slægtled nr. 2027–2030.

*Peter Lorents Bernhard Pedersen (nr. 298) og Emma Petersine Blochs datter:*

- 859 *Ruth Pedersen*, f. 14. august 1911 i Århus.

*Eleonora Petrine Pedersen (nr. 299) og Theodor Carl Christiansens børn:*

- 860 *Aksel Bjerre Christiansen*, f. 22. december 1909 i Århus. Kedelpasser.  
∞ 4. juli 1930 på Århus Rådhus med *Hilda Kristensen*, f. 2. maj 1911 i Viby. (Datter af maskinarbejder Jens Kristensen og Emma Pedersen, Viby). Børn: Niende slægtled nr. 2031–1034.
- 861 *Svend Aage Bjerre* (navneforandring), f. 12. december 1911 i Århus. Ortopædisk mekaniker. Uddannelse som ortopædisk mekaniker i Århus 1927–32. Fra 1936 ansat på ortopædisk hospital i Århus.  
∞ 4. marts 1933 i Rosenvangs kirken i Viby med *Tura Jakobsen*, f. 12. maj 1914 i Århus. (Datter af maler Ulrik Jakobsen og Britta Johanne Hansen, Århus). Børn: Niende slægtled nr. 2035–2040.

*Vilhelm Johan Albert Fendrich (nr. 301) og Marie Madsens datter:*

- 862 *Ruth Ella Fendrich*, f. 12. juli 1933 i Århus. Designer.  
∞ 26. december 1964 i Ebeltoft kirke med *Kristian Adolf Svendsen*, f.

22. juni 1930 i Bjerringbro. (Søn af fabrikant Svend Peter Marinus Svendsen og Gudrun Hulda Tønder Nielsen, Bjerringbro). Direktør for F. F. Luft A/S Bjerringbro Maskinfabrik. Børn: Niende slægtled nr. 2041–2042.

*Niels Bjerre Didriksen (nr. 305) og Bodil Marie Lavritsens datter:*

- 863 *Else Kathrine Bjerre Didriksen*, f. 13. marts 1919 i Tvis.  
 ∞ 28. maj 1942 i Tvis kirke med *Peder Spaabæk Vingtoft*, f. 6. august 1913 i Vind. (Søn af gårdejer Laust Peder Vingtoft og Else Marie Mouridsen, Vind). Tømrer i Holstebro. Datter: Niende slægtled nr. 2043.

*Niels Bjerre Didriksen (nr. 305) og Bodil Katrine Iversens børn:*

- 864 *Bodil Bjerre Didriksen*, f. 11. maj 1928 i Tvis, † 12. maj 1928.  
 865 *Bodil Kirstine Bjerre Didriksen*, f. 23. februar 1930 i Tvis. Lærer ved Holstebro Musikskole.  
 ∞ 24. marts 1950 i Tvis kirke med *Andreas Lundby Barslund* (nr. 1123), f. 30. januar 1925 i Hjerm. (Søn af gårdejer Marius Barslund og Anna Lundby, Hjerm (nr. 457)). Gårdejer i Vester Grønbæk i Tvis. Børn: Tiende slægtled nr. 2409–2411.

*Niels Bjerre Engsnap (nr. 309) og Dorthea Refsgaards børn:*

- 866 *Siliam Carsten Engsnap*, f. 24. juni 1927 i Tæbring, Mors. Gymnasielektor i Herning.  
 ∞ 14. oktober 1963 i Rindum kirke med *Kirsten Risdal*, f. 10. marts 1928 i Ringkøbing. (Datter af fuldmægtig ved Kreditforeningen Kristian Risdal og Agnes Refstrup, Ringkøbing). Gymnasielektor i Herning.  
 867 *Nanna Margrethe Engsnap*, f. 29. maj 1929 i Tæbring. Cand. psyk. på børnehospitalet i Vangede.  
 ∞ 29. december 1950 i Lejrskov kirke med *Svend Erik Krogsgaard*, f. 25. august 1925 i Nr. Harritslev i Vennebjerg. (Søn af gårdejer Niels Christian Krogsgaard og Maren, Vennebjerg). Snedkermester. Møbelarkitekt. Søn: Niende slægtled nr. 2044.  
 868 *Karen Jytte Engsnap*, f. 31. august 1931 i Tæbring. Børnehavelærer.  
 ∞ 10. august 1958 i Lejrskov kirke med *Kai Anker Hørby*, f. 22. ok-

tober 1935 i København. (Søn af skrædermester Anker Hørby og Rigmor Hansen, København). Universitetslektor, mag. art. Børn: Niende slægtled nr. 2045–2046.

- 869 *Knud Bjerre Engsnap*, f. 3. april 1935 i Tæbring. Adjunkt ved Durborgskolen i Flensborg.

∞ 12. marts 1960 i Lejrskov kirke med *Bente Mathiesen*, f. 29. september 1934 i Humlebæk. Bogholder. Datter: Niende slægtled nr. 2047.

*Helga Kirstine Kristensen (nr. 311) og Jeppe Bjergveds børn:*

- 870 *Vagn Aage Bjergved*, f. 28. maj 1912 i Resen. Præst i Slagelse. Teologisk kandidat 1936, sekretær i K.F.U.M. Præst i Odense 1940, i Århus 1946, Slagelse 1952. Meget musikinteresseret.

∞ 15. oktober 1938 i Herning kirke med *Else Margrethe Jensen*, f. 31. juli 1911 i Herning. (Datter af tømremester Christian Jensen og Anna Thomsen, Herning). Ansat i trikotageforretning. Børn: Niende slægtled nr. 2048–2049.

- 871 *Knud Arne Bjergved*, f. 25. februar 1916 i Vallensbæk. Lærer i Vildbjerg.

∞ 17. oktober 1945 i Skjern kirke med *Ellen Sunesen*, f. 31. december 1917 i Skjern. (Datter af bagermester Jens Chr. Sunesen og Ane Marie Nørgård, Skjern). Sygeplejerske. Børn: Niende slægtled nr. 2050–2051.

- 872 *Sigrid Elisabeth Bjergved*, f. 4. august 1920 i Vallensbæk. Ekspeditrice. Handelseksamen, udlært i manufakturbranchen.

∞ 31. juli 1942 i Herning kirke med *Gustav Bjerre* (nr. 655), f. 21. januar 1915 i Vejrum. (Søn af gårdejer Bernhard Ingemann Bjerre og Agnes Kirstine Engsnap, Engsnap, Vejrum). Seminarielektor ved Skive Seminarium. Børn: Niende slægtled nr. 1589–1590.

*Aage Niels Bjerre Kristensen (nr. 313) og Ingeborg Nielsen Karlsbøjs børn:*

- 873 *Poul Bjerre* (navneforandring), f. 15. juni 1924 i Nibe. Arkitekt. Socialpsykolog. Lærer ved Krabbesholm Højskole, gæstelærer på Askov, København og Århus universiteter, Landbohøjskolen, Nordens Folkelige Akademi m. fl. Forfatter til en erkendelsespsykologi *Menneskets Natur*. Købte 1970 Buksagergård i Krejbjerg ved Balling.

- ∞ 27. november 1948 i Dronninglund kirke med *Tove Nielsen*, f. 17. juli 1924 i Dronninglund. (Datter af manufakturhandler Johannes Nielsen og Theodora, Dronninglund). Lærer. Eksamen fra Ranum Seminarium 1948, ansat i Ålborg 1948-70, på Skive øvelsesskole 1970-71 og i Balling fra 1971. Børn: Niende slægtled nr. 2052-2053. Bjerre-slægtens Brevdue 1971 side 16, 1972 side 23, 1973 side 38-53, 1974 side 51.
- 874 *Niels Aage Bjerre*, f. 15. maj 1926 i Nibe. Rektor ved handelsgymnasiet i Skive. I tysk fængsel februar-oktober 1944, lærereksamen 1949, lærer i Randers 1950, handelsfaglærereksamen, handelsskolelærer i Randers 1958, inspektør 1960, forstander for handelsskolen i Skive 1967, rektor ved handelsgymnasiet i Skive 1971.
- ∞ 16. september 1950 i Ranum kirke med *Inger Bjerrehus*, f. 25. juni 1930 i Ranum mølle. (Datter af købmand og hotelejer Viggo Bjerrehus og Nikoline, Ranum). Handelsfaglærereksamen 1959, lærer ved handelsskolen i Randers 1959 og ved Skive handelsskole 1967. Handelsskolelærer. Børn: Niende slægtled nr. 2054-2057. Bjerre-slægtens Brevdue 1974, side 42.
- 875 *Ellen Bjerre Kristensen*, f. 13. december 1928 i Nibe, † 22. februar 1929.
- 876 *Inger Bjerre Kristensen*, f. 22. april 1931 i Nibe, † 18. februar 1934.
- 877 *Arne Bjerre*, f. 2. november 1936 i Nibe. Civilingeniør. Cand. polyt. 1961. Ansat ved Elektronikcentralen under Akademiet for de Tekniske Videnskaber.
- ∞ 25. juni 1963 med *Britta Ingeborg Dreyer*, f. 8. december 1942 i København. (Datter af viceskoleinspektør Otto Dreyer og Inge, Frederiksberg). Cand. mag. 1969, adjunkt ved Aurehøj gymnasium i Hellerup 1970. Adjunkt. Søn: Niende slægtled nr. 2058.

*Signe Kristine Bjerre Kristensen (nr. 314) og Cormac Lloyds børn:*

- 878 *Joan Frances Bjerre Lloyd*, f. 13. juni 1936 i Århus. Cand. mag. fra universitetet i Dublin.
- ∞ 1963 med *Lionel Gallagher*, f. 1934. Cand. mag., adjunkt ved Sligo Grammar School, Irland. Børn: Niende slægtled nr. 2059-2062.
- 879 *Inga Bjerre Lloyd*, f. 20. september 1942 i Mauritius. Cand. social science fra Dublin universitet.
- ∞ 1968 med *Azad Musa*, f. 1940. Cand. ocon., adjunkt ved pres.

Kennedys College, Port Louis, Mauritius. Barn: Niende slægtled nr. 2063.

*Anna Katrine Bjerre (nr. 316) og Lars Hansen Larsens datter:*

- 880 *Karen Bjerre Larsen*, f. 16. marts 1938 i København.  
∞ 25. juni 1960 i L. Lyngby kirke med *Knud Kruuse Oksbjerg*, f. 13. september 1927 i Ødis. (Søn af pastor Andreas Oksbjerg og Christine Kruuse, Ødis præstegård). Skovtekniker, nu gårdforpagter af Mølleris i Meløse. Børn: Niende slægtled nr. 2064–2066.

*Kristen Lægaard Bjerre (nr. 319) og Signe Knudsens børn:*

- 881 *Karen Bjerre*, f. 11. maj 1939 i Nr. Nissum.  
∞ 24. februar 1962 på Lyngby Rådhus med *Henrik Voss Mouritsen*, f. 4. december 1939 i Lyngby. (Søn af vaskeriejer Svend Aage Mouritsen og Ellen Voss, Lyngby). (Ægteskabet opløst). Arkitekt. Udsendt til Nairobi af udenrigsministeriet. Børn: Niende slægtled nr. 2067–2069.
- 882 *Marie Bjerre*, f. 27. marts 1940 i Nr. Nissum.  
∞ 30. marts 1963 i Nr. Nissum kirke med *Erik Schjerbech Jepsen*, f. 23. marts 1934 i Nr. Nissum. (Søn af installatør Jens Harald Kamstrup Jepsen og Eleonora Margrete Schjerbech Hansen, Nr. Nissum). Salgsingeniør for Laur. Knudsen N.E.S. Børn: Niende slægtled nr. 2070–2072.
- 883 *Knud Bjerre*, f. 6. august 1942 i Nissum. Gårdejer i Nissumgård i Nr. Nissum.  
∞ 15. juni 1968 i Fabjerg kirke med *Birte Vestergaard Jacobsen*, f. 25. november 1945 i Fabjerg. (Datter af gårdejer Holger Vestergaard Jacobsen og Anne Kirstine Pedersen, Tinghøj, Fabjerg). Børn: Niende slægtled nr. 2073–2074.
- 884 *Else Bjerre*, f. 12. juli 1946 i Nr. Nissum. Studerende.
- 885 *Margrethe Bjerre*, f. 2. april 1951 i Nr. Nissum. Fodterapeut. Uddannet fra fodterapeutskolen i København 1971, videre uddannelse i USA. Egen praksis sammen med Kurt Randorf.  
∞ 20. januar 1973 på Lemvig Rådhus med *Kurt Randorf*, f. 27. august 1948 i Nebsager, Hornsyld. (Søn af murermester Julius Pedersen og Paula Randorf). Fodterapeut. Samme uddannelse som hustruen. Datter: Niende slægtled nr. 2075–2076.

*Viggo Bjerre (nr. 320) og Ingrid Stougaard Hestbechs børn:*

- 886 *Niels Henrik Bjerre*, f. 30. maj 1941 i Naur. Løjtnant.  
 ∞ 28. maj 1966 i Møborg kirke med *Vera Kjær Madsen*, f. 13. marts 1943 i Møborg. (Datter af cykelhandler Mads Kjær Madsen og Inger Jensen, Fredebo, Møborg). Børn: Niende slægtled nr. 2077–2078.
- 887 *Karen Margrethe Bjerre*, f. 19. maj 1944 i Naur. Rejseleder på Mallorca.  
 ∞ med *Peter Kamstrup*. (Ægteskabet opløst). Datter: Niende slægtled nr. 2079.
- 888 *Hans Bjerre*, f. 30. maj 1948 i Naur. Ansat på kontoret hos J. K. Olsen & Co., København.

*Else Margrethe Hornshøj (nr. 321) og Frederik Pers Nielsens børn:*

- 889 *Anker Pers Nielsen*, f. 4. september 1914 i Ramsing. Bankprokurist. Ansat i Skive Diskontobank, nu Den Danske Provinsbank, Skive afd., fra 1931 som elev, assistent, fuldmægtig og nu prokurist.  
 ∞ 31. maj 1947 i Brønderslev kirke med *Ellen Helene Tolstrup Gjedsig*, f. 21. maj 1921 i Frederikshavn. (Datter af kørelærer Jens Christian Gjedsig og Gertrud Petrea Tolstrup, Torvet, Frederikshavn). Børn: Niende slægtled nr. 2080–2081.
- 890 *Marie Hornshøj Nielsen*, f. 14. juli 1917 i Ramsing, † 29. marts 1972 i Skive.  
 ∞ 2. maj 1945 i Skive kirke med *Aage Hedevang Nielsen*. (Ægteskabet opløst). Børn: Niende slægtled nr. 2082–2083.

*Agnes Kirstine Hornshøj (nr. 322) og Albert Mortensens søn:*

- 891 *Ejnar Hornshøj*, f. 17. november 1923 i Holstebro. Bestyrer på De gamles Hjem i Grønberg. Har kørt rutebil i mange år og de sidste 20 år arbejdet med handicappede.  
 ∞ 9. juli 1948 på Holstebro Rådhus med *Solveig Hedeby Pedersen*, f. 7. juni 1927 i Gjerndrup. (Datter af Jens Friis Pedersen og Maren Marie Kathrine Pedersen, Gjerndrup, Brørup). Bestyrerinde. Har arbejdet med handicappede i 20 år. Børn: Niende slægtled nr. 2084–2086.



## Niende slægtled

*Jakob Peter Martin (nr. 326) og Karen Knudsens søn:*

- 892 *Poul Otto Martin*, f. 4. november 1921 i København. Informationschef. Bjerre-slægtens Brevdue 1971, side 37.  
∞ 6. september 1946 i Sct. Nicolai, Kolding, med *Birgit Elisabeth Andersen*, f. 2. oktober 1923 i Sct. Nicolaj Sogn, Kolding. Laboratorie-assistent. (Datter af grosserer Conrad Andersen og Marie Rathmann, Kolding). Børn: Tiende slægtled nr. 2087–2090.

*Ejnar Nikolaj Martin (nr. 327) og Signe Marie Bakgaards børn:*

- 893 *Gerda Edith Martin*, f. 24. oktober 1922 i Hvidbjerg.  
∞ med *Kai Henning Petersen*, f. 2. januar 1918 i Aunslev. Grosserer. Børn: Tiende slægtled nr. 2091–2092.
- 894 *Gudrun Elise Martin*, f. 13. oktober 1924 i Lyngø.  
∞ 3. august 1954 i Sorø kirke med *Jens Andersen Alstrup*, f. 20. maj 1924 i Esbjerg. (Søn af direktør Christian Peter Andersen Alstrup og Mary Sloth, Esbjerg). Prokurist i Esbjerg.

*Eleonora Kirstine Martin (nr. 328) og Ejgil Hallas Møllers børn:*

- 895 *Gunnar Ejgil Bjerre Martin Légéne Hallas-Møller*, f. 30. oktober 1914 i Fåborg. Værkmester.  
∞ 7. juli 1945 i Vrangstrup kirke med *Betty Søboe Clausen*, f. 12. september 1915 i Ringsted. (Datter af trikotagehandler Chr. Carl Clausen og Ingeborg Rasmussen, Ringsted). Børn: Tiende slægtled nr. 2093–2094.
- 896 *Gerda Elise Bertha Møller*, f. 22. marts 1917 i Sorø.  
∞ 15. september 1941 i Fjenneslev kirke med *Max Jürgen Tams*, f. 2. maj 1905 i Haderslev. (Søn af fabrikant Ditlef Tams). (Ægteskabet opløst). Kunstmaler. Børn: Tiende slægtled nr. 2095–2097.
- 897 *Inger Marie Hallas-Møller*, f. 30. juli 1918 i Sorø.  
∞ 28. september 1948 i Fjenneslev kirke med *Jørgen Winkel*, f. 20. april 1909 i Rødby. (Søn af læge Christian Jespersen Winkel og Agnes Mandix-Schou, Rødby). Handeltsgartner. Søn: Tiende slægtled nr. 2098.
- 898 *Helga Margrethe Hallas Møller*, f. 8. april 1920 i Sorø.  
∞ 6. september 1942 i Fjenneslev kirke med *Ivert Einar Larsen*, f. 5.

- august 1917 i Holmeolstrup. (Søn af Hans Larsen og Augusta Boline Johansen, Kalby, Holmeolstrup). Børn: Tiende slægtled nr. 2099–2100.
- 899 *Torben Bjerre Martin Hallasmøller*, f. 18. juni 1921 i Stengården, i Pedersborg. Politiassistent.  
 ∞ 8. september 1951 i Helligkorskirken i København med *Selma Wolff*, f. 3. januar 1926 i Ravsted. (Datter af murer Max Wolff og Karoline Barseler). Datter: Tiende slægtled nr. 2101.
- 900 *Harald Hallas-Møller*, f. 10. maj 1923 i Sorø. Trykkeriarbejder.  
 ∞ 4. april 1953 i Fjenneslev kirke med *Karen Nielsen Bom*, f. 28. december 1930 på Fur. (Datter af murer Chr. Bom og Anna Petersen, Debel, Fur). Børn: Tiende slægtled nr. 2102–2104.
- 901 *Thora Valborg Møller*, f. 24. maj 1927 i Sorø.
- 902 *Gudrun Estrid Kirsten Møller*, f. 13. juni 1932 i Sorø. Kontorassistent. Realeksamen fra Sorø pr. realskole, uddannet på kontor. Sekretær på skolepsykologisk kontor i Sorø.  
 ∞ 3. februar 1951 på Københavns rådhus med *Helge Jensen*, f. 7. november 1924 i Sigersted. (Søn af parcellist Hans Peter Jensen og Valborg Hansine Sofie Christensen, Sigersted). Musiker. Børn: Tiende slægtled nr. 2105–2107.

*Jens Jørgen Jacob Bjerre (nr. 330) og Karin Nelly Olga Meyers børn:*

- 903 *Per Jacob Oscar Viggo Bjerre*, f. 28. oktober 1918 på Frederiksberg. Ingeniør ved Den kgl. tekn. Højskole, Stockholm.  
 ∞ 21. december 1946 i Engelbrechtkirken i Stockholm med *Märtha Ingegerd Andén*, f. 16. februar 1919 i Håcksvik i Sverige. (Datter af lærer Claes Hjalmer Andén og Julia Johansson). (Ægteskabet opløst).  
 ∞ 26. august 1976 med *Liv Cedercrona*, f. 28. februar 1927.
- 904 *Else Christence Olga Bjerre*, f. 2. december 1922 i København. Fhv. afdelingschef. Præliminæreksamen, uddannet som laboratorieassistent, senere afdelingschef.  
 ∞ 7. juni 1942 i Emmauskirken på Frederiksberg med *Jens Vagn Nielsen*, f. 26. november 1917 i Randers. (Søn af skræddermester Marinus Nielsen og Kristine Nielsine Johannesen, Randers). Skræddermester i Svendborg. (Ægteskabet opløst). Børn: Tiende slægtled nr. 2108–2110.  
 ∞ 7. april 1955 i Esajaskirken i København med *Erik Bartholin*

*Mathiasen, f. 3. januar 1923 i Kalundborg. (Søn af Rasmus Bartholin Mathiasen og Maren Andersen, Kalundborg). Udlært kontorist, civiløkonom 1947, stats. aut. revisor 1952. Driver selvstændig virksomhed. Stats. aut. revisor. Søn: Tiende slægtled nr. 2111.*

*Ane Dorthea Helga Bjerre (nr. 334) og Carl Victor Jørgen Nielsens børn:*

- 905 *Niels Jørn Bjerre, f. 4. februar 1937 i Svendborg. Maskiningeniør. Realeksamen 1953, udlært smed og maskinarbejder, maskiningeniør fra Odense Maskinteknikum 1960, ingeniør ved De forenede Jernstøberier A/S i Frederiksværk til 1968, derefter ansat ved den danske afdeling af det engelske firma Spirax Sarco Ltd., København.  
∞ 28. januar 1961 i Flemløse kirke med *Grete Sommerlund Andersen, f. 15. juni 1936 i Flemløse. (Datter af maskinhandler Victor Andersen og Elna). Sygeplejerske. Børn: Tiende slægtled nr. 2112–2113.**
- 906 *Lise Bjerre Nielsen, f. 11. marts 1939 i Svendborg. Sygeplejerske. Ophold på Spejderskolen i Korinth 1955, sygeplejerske fra Svendborg sygehus 1961.  
∞ 2. september 1961 i Greve kirke med *Hilmer Hytting Petersen, f. 8. september 1936 i Fakse. Restauratør. Børn: Tiende slægtled nr. 2114–2116.**
- 907 *Birthe Kirstine Bjerre Nielsen, f. 13. juli 1941 i Svendborg. Nysproglig student 1960, derefter ophold i udlandet. 1963 tresproglig korrespondent.  
∞ 16. maj 1963 i Greve kirke med *Peder Lindberg, f. 31. januar 1941. (Søn af oberstløjtnant Christiansen og Anni). Civilingeniør. Børn: Tiende slægtled nr. 2117–2120.**

*Axel Møller Bjerre (nr. 335) og Lilly Hedevig Dorothea Halds børn:*

- 908 *Jørgen Christian Hald Bjerre, f. 19. maj 1923 i Ribe. Tandlæge. Uddannet i København 1947, assistent i Norge og Danmark, selvstændig tandlæge i Gråsten 1951.  
∞ 15. oktober 1955 i Gråsten kirke med *Birthe Deleuran, f. 15. februar 1924 i Fredericia. Datter: Niende slægtled nr. 2121.**
- 909 *Vibeke Hald Bjerre, f. 10. juni 1926 i Åbenrå, † 12. december 1960 i Gråsten. Assistent i udenrigstjenesten.*

*Haakon Bjerre (nr. 341) og Else Lunds børn:*

- 910 *Gudrun Lund Bjerre*, f. 17. oktober 1931 i Nr. Nissum.  
 ∞ 11. september 1953 i Viborg Domkirke med *Peder Pedersen*, f. 21. maj 1928 i Sønderby i Karup. (Søn af kioskejer Chr. M. Pedersen og Tinne Kølvrå Nielsen, Sønderby, Karup). Kioskejer. Børn: Tiende slægtled nr. 2122–2124.
- 911 *Erica Lund Bjerre*, f. 20. oktober 1933 i Nr. Nissum.  
 ∞ 6. oktober 1953 i Herning kirke med *Harry Lübech Laursen*, f. 6. februar 1926 i Munklinde. (Søn af gårdejer Jens Nielsen Laursen og Bolette Petrine Pedersen, Munklinde, Bording). Gårdejer. Børn: Tiende slægtled nr. 2125–2127.
- 912 *Helene Lund Bjerre*, f. 26. marts 1938 i Nr. Nissum. Sekretær. Præliminæreksamen 1954, handelseksamen 1958, ophold på Vestbirk Højskole, sekretær på Gudenådalens Ungdomsskole.  
 ∞ 26. februar 1960 i Viborg Domkirke med *Poul Krogshede*, f. 22. juli 1932 i Bøvlingbjerg. (Søn af gårdejer Ejnar Krogshede og Anna Madsen, Ml. Krogshede, Bøvlingbjerg). Lærer ved Gudenådalens Ungdomsskole. Børn: Tiende slægtled nr. 2128–2131.
- 913 *Bodil Lund Bjerre*, f. 6. juni 1941 i Ørum. Organist ved Flyvestation Karup. Organisteksamen fra Nr. Nissum Seminarium, elev på Gudenådalens Ungdomsskole og Ry Højskole, uddannet på Engelsholm Håndarbejdsskole, undervist på Danebod Højskole og Langelands Husholdningsskole.  
 ∞ 26. april 1969 på Odense Rådhus med *August Regnar Leo Johansen*, f. 10. august 1935 i Vigerslev. (Søn af arbejdsmand Axel Harry Johansen og Ida Freddy Harriet Jensen, Rue, Vigerslev). Lærer. Søn: Tiende slægtled nr. 2132.

*Ejner Bjerre (nr. 342) og Ane Marie Majlunds børn:*

- 914 *Egon Bjerre*, f. 24. december 1941 i Nr. Nissum. Ingeniør. Elev på Vesterlund Ungdomsskole, svendebrev som elektriker 1963, svagstrøms-elektroingeniør fra Århus Teknikum 1966. Har siden været i udviklingsafdelingen hos B&O, Struer.  
 ∞ 1. februar 1964 i Gunderup kirke med *Alice Pilgaard*, f. 27. september 1941 i Nøvling. (Datter af husmand Harald Pilgaard og Birgitte Marie Knøsgaard, Nøvling). Skolesekretær. Børn: Tiende slægtled nr. 2133–2135.

- 915 *Inger Bjerre*, f. 2. januar 1946 i Nr. Nissum. Elev på Lægård Ungdomsskole 1962.  
∞ 11. december 1965 i Lemvig valgmenighedskirke med *Karl Pedersen*, f. 10. oktober 1942 i Skast, Ballum. (Søn af arbejdsmand Andreas Kristian Pedersen og Marie Christine Jørgensen, Skast, Ballum). Arbejdsmand. Børn: Tiende slægtled nr. 2136–2137.
- 916 *Arne Bjerre*, f. 3. september 1953 i Nr. Nissum. Studerende. Ti års skole, udvidet teknisk forberedelseseksamen på Rens Ungdomsskole, p. t. studenterkursus på Århus Akademi.

*Agnete Bjerre (nr. 343) og Johannes Jensens børn:*

- 917 *Hans Bjerre Jensen*, f. 9. august 1936 i Nr. Nissum. Konstruktør.  
∞ 7. maj 1970 i Middelfart kirke med *Britta Tormod Pedersen*, f. 25. september 1943 i Middelfart. (Datter af købmand Tormod Pedersen og Emmy Hansen, Middelfart). Assistent. Datter: Tiende slægtled nr. 2138.
- 918 *Grethe Bjerre Jensen*, f. 9. august 1936 i Nr. Nissum. Ergoterapeut. Uddannet 1960, ansat ved K. A. S., Gentofte 1960-64, på Ballerup kommunes Dagcenter fra 1969.  
∞ 13. august 1961 i Lemvig valgmenighedskirke med *Allan Frandsen*, f. 16. februar 1933 i Hillerslev. (Søn af gårdejer Chr. Smed Frandsen og Johanne Nielsen, Hillerslev, Thy). Indkøbschef. Børn: Tiende slægtled nr. 2139–2141.
- 919 *Ole Bjerre Jensen*, f. 31. juli 1938 i Nr. Nissum. Tømremester.  
∞ 28. juli 1962 i Agerø kirke, Mors, med *Jytte Pedersen*, f. 1. juni 1940 i Århus. (Datter af tømmerhandler Knud Pedersen og Edith Kirstine Nielsen, Thissinghus Tømmerhandel, Redsted, Mors). Damerfrisør. Børn: Tiende slægtled nr. 2142–2143.

*Dagny Bjerre (nr. 344) og Ingvard Jensen Kallesøes børn:*

- 920 *Aase Bjerre Kallesøe*, f. 17. marts 1937 i Nr. Nissum.  
∞ 18. december 1954 i Lemvig Valgmenighedskirke med *Laust Søndergaard Clemmensen*, f. 22. oktober 1929 i Ryde. (Søn af gårdejer Johan Jacob Clemmensen og Dorthea Marie Brun, L. Østerskov, Ryde). Autokonsulent for Mercedes i Slagelse. (Ægteskabet opløst 1976). Børn: Tiende slægtled nr. 2144–2147.

- 921 *Kristian Bjerre Kallesøe*, f. 14. april 1940 i Nr. Lem. Gårdejer i Bruns-  
gård i Nr. Lem.
- 922 *Søren Bjerre Kallesøe*, f. 14. april 1940 i Nr. Lem. Smedemester.  
∞ 29. september 1962 i Tørring kirke med *Aase Bork Jepsen*, f. 26.  
august 1938 i Lemvig. (Datter af salgschef Lauis Bork Jepsen og  
Kirsten Klausen, Lemvig). Børn: Tiende slægtled nr. 2148–2149.

*Anna Raundahl Bjerre (nr. 346) og Peter Kristian Larsens børn:*

- 923 *Karen Margrethe Larsen*, f. 26. juli 1935 i Hjallese, Dalum.  
∞ 11. marts 1959 i Dalum kirke med *Niels Linding Nielsen*, f. 2.  
oktober 1933 i Frøslev, Bov. (Søn af gårdejer Søren Linding og Astrid  
Helene Bothilde Mygind, Frøslev, Bov). Gårdejer i Store Hovgård,  
Ø. Lindet. Børn: Tiende slægtled nr. 2150–2153.
- 924 *Gerda Nielsigne Larsen*, f. 17. juli 1937 i Hjallese, Dalum. Før gif-  
temålet 7 år på kontor, 2 år i huset hos Finn Gundelack og frue og 8  
mdr. på Island, hvor hun traf sin mand. Formand for Idrætsforeningen,  
leder gymnastik for motionshold, børnehold og for de tre yngste klas-  
ser i skolen. Referent til Kolding Folkeblad.  
∞ 21. marts 1964 i Dalum kirke med *Poul Landmark*, f. 22. december  
1938 i København. (Søn af gårdejer Hans Landmark og Johanne  
Blem, Ferup). Gårdejer i Hostrupgård, Veerst. Børn: Tiende slægtled  
nr. 2154–5156.
- 925 *Bodil Larsen*, f. 17. april 1940 i Hjallese, Dalum. Kontormedhjælper.  
∞ 21. marts 1964 i Dalum med *Laurids Lorentsen Fogh*, f. 9. august  
1939 i Stenderup, Ø. Lindet. (Søn af købmand Viggo Fogh og Maria  
Petrine Krab, Stenderup). Kontorist. Børn: Tiende slægtled nr. 2157–  
2158.

*Erna Raundahl Bjerre (nr. 349) og Holger Jensens børn:*

- 926 *Ebba Bjerre Jensen*, f. 20. juli 1944 i Arnborg. Kontorassistent i skif-  
teretten i Holbæk.  
∞ 20. april 1968 i Silkeborg kirke med *Erik Willumsen*, f. 25. januar  
1943 i Svinninge. (Søn af gartner Anton Willumsen og Gudrun Mar-  
grethe Jakobsen, Svinninge). Salgskonsulent. Barn: Tiende slægtled nr.  
2159.

- 927 *Mogens Torben Raundahl*, f. 19. september 1945 i Dronningborg. Produktionsingeniør.  
∞ 24. oktober 1970 i Bejsnap kirke med *Marianne Osmundsen*, f. 15. februar 1949 i Ølgod. (Datter af bankfuldmægtig Osmund Osmundsen og Ellen Marie Frøsig, Ølgod). Bankuddannet. Børn: Tiende slægtled nr. 2160–2161.
- 928 *Stig Uffe Raundahl*, f. 9. oktober 1952 i Arnborg. Stud. med. i Århus.

*Olga Raundahl Bjerre (nr. 350) og Rasmus Arne Hvid Nielsens børn:*

- 929 *Gunbild Hvid Nielsen*, f. 11. januar 1941 i Randers. Overassistent i Århus socialforvaltning. Leder af hjemmeplejeordning i Holme distrikt, Holme socialkontor.  
∞ 10. oktober 1964 i Sct. Clemens kirke i Randers med *Niels Cramer*, f. 20. januar 1941 i Gimming. (Søn af Søren Cramer og Jensine Christensen, Gimming). Civiløkonom. Børn: Tiende slægtled nr. 2162–2163.
- 930 *Dorit Hvid Nielsen*, f. 8. juli 1944 i Randers. Damefrisør.  
∞ 9. februar 1963 i Sct. Clemens kirke i Randers med *Thorvil Nielsen*, f. 16. juli 1941 i Tranum. (Søn af skrædder Chresten Nielsen og Juliane Nielsen, Biersted). Frisørmester. Børn: Tiende slægtled nr. 2164–2165.
- 931 *Gretbe Hvid Nielsen*, f. 13. juli 1946 i Randers. Lægesekretær på Århus kommunehospitals anæsthesiologiske afdeling.
- 932 *Bruno Hvid Nielsen*, f. 27. september 1947 i Randers. Indehaver af mekanikerværksted i Randers.
- 933 *Karin Hvid Nielsen*, f. 26. oktober 1958 i Randers. Skoleelev.

*Karen Bjerre Nygaard (nr. 353) og Henry Kristiansens datter:*

- 934 *Ruth Nygaard Kristiansen*, f. 19. november 1938 i Lemvig. Kontorassistent.  
∞ 22. november 1958 i Nathanaelskirken med *Henning Bek Jensen*, f. 24. april 1935 i Flynder. (Søn af arbejdsmand Henrik Bek Jensen og Jane Sofie Kristiansen, Højmark, Flynder). Brandmand. Børn: Tiende slægtled nr. 2166–2168.

*Henry Bjerre Nygaard (nr. 354) og Lilly Sørensens søn:*

- 935 *John Bjerre Nygaard*, f. 14. november 1945 i Lyngby. Ingeniør. Realeksamen, i finmekanikerlære hos Brül og Kjær i Nærum, ½ år på sprogscole i Tyskland, ingeniørexamen på Københavns Teknikum. nu produktionsingeniør hos Zeuthen og Agård i Glostrup.

*Kirsten Bjerre (nr. 355) og Evald Jensens børn:*

- 936 *Finn Jensen*, f. 5. december 1937 i Tørring. Konstruktør.  
∞ 20. juli 1963 i Struer kirke med *Lilian Hjerty Jensen*, f. 13. oktober 1945 i Hobro. (Datter af arbejdsmand Freddy Ingemand Jensen og Doris Elise Vernersen, Struer). Børn: Tiende slægtled nr. 2169–2170.
- 937 *Ole Bjerre*, f. 4. oktober 1941 i Struer. Finmekaniker.  
∞ 30. november 1968 i Struer kirke med *Else Marie Dam Laursen*, f. 14. februar 1947 i Varde. (Datter af værkfører Christian Thorning Laursen og Elly Dam, Struer). Børn: Tiende slægtled nr. 2171–2172.
- 938 *Peder Bjerre*, f. 10. august 1948 i Struer. Automekaniker i Grønland.  
∞ 19. juli 1975 i Kangatsiak kirke på Grønland med *Margrethe Krabbe Nielsen*, f. 2. maj 1950 i Egedesminde. (Datter af udstedsbestyrer Carl Krabbe Nielsen og Emma Sigstad, Kangatsiak). Kontorassistent.

*Signe Bjerre Nygaard (nr. 356) og Georg Høgenhof Knudsens børn:*

- 939 *Ilse Høgenhof Knudsen*, f. 20. oktober 1945 i Struer. Laboratorietekniker. Ansat på Århus Universitet 1965-72, kioskasistent hos DFDS 1973, ansat på Cheminova 1974 som laboratorietekniker.
- 940 *Søren Bjerre Knudsen*, f. 31. maj 1948 i Struer. Civilingeniør. Civilingeniørexamen 1973 fra Polyteknisk læreanstalt, 1974 ansat i kystinspektoratet i Lemvig.
- 941 *Lisbeth Bjerre Knudsen*, f. 30. oktober 1958 i Struer. Skoleelev.

*Asla Esther Balleby Bjerre (nr. 359) og Karl Bernhard Madsens datter:*

- 942 *Ane Kirstine Balleby Bjerre*, f. 15. september 1948 i Tørring. Sparekasseassistent i Lemvig. Realeksamen fra Lemvig 1966, handelseksamen fra Struer 1967, siden ansat i Sparekassen i Lemvig.



∞ 29. maj 1971 i Venø kirke med *Birger Knudsig Husted*, f. 26. januar 1936 i Gudum. (Søn af gårdejer Michael Jensen Husted og Karen Pedersen, L. Krogsgård, Gudum). Entreprenør. Børn: Tiende slægtled nr. 2173–2174.

*Ragnhild Bjerre (nr. 361) og Verner Beermann Dams datter:*

943 *Gerd Aase Bjerre Dam*, f. 21. juni.

*Laurids Jakobsen (nr. 364) og Mathilde Hulda Schramms børn:*

944 *Svend Ebbe Jakobsen*, f. 14. maj 1924 i Aby. Sognepræst. Student 1943, cand. teol. Århus 1948, sekretær KFUM Viborg og Ålborg 1949-53, præst i Ålborg (Sct. Markus og Anskars) 1953-63, studieophold USA 1961, sognepræst i Egvad-Tarm 1963. Provst for Skjern provsti 1973. Medlem af KFUM og KFUK's landsudvalg for voksenarbejde 1949-67, sekretær 1949-58, formand 1959-67. Medlem af kommunale ungdomsnævn i Ålborg 1951-58, formand for Bølling-Nr. Horne herreders menighedsrådsforening 1965-, medlem af bestyrelsen, i forretningsudvalget og sekretær for Landsforeningen af Menighedsrådsmedlemmer 1970-, Flere tillidsposter i KFUM og i Det danske Missionsselskab.

∞ 1. juli 1948 i Risskov kirke med *Aase Jonna Sørensen*, f. 8. marts 1924 i Århus. (Datter af snedkermester Jens Kristian Sørensen og Mathilde Albine Møller, Århus). Børn: Tiende slægtled nr. 2175–2177. Bjerre-slægtens Brevdue 1973, side 50.

945 *Hugo Bjerre Jakobsen*, f. 27. juli 1926 i Aby. Sognepræst.

∞ 10. juni 1950 i Tiset kirke med *Inga Andreassen*, f. 3. november 1925 i Tiset. (Datter af gårdejer, sognefoged Aksel Andreassen og Karen Marie Andersen, Tiset). Børn: Tiende slægtled nr. 2178–2182. Bjerre-slægtens Brevdue 1963, side 43 og 1971, side 37.

*Laurids Jakobsen (nr. 364) og Grietje Trijntje Kingmas børn:*

946 *Poul Johan Jakobsen*, f. 14. juni 1951 i Aby. Chauffør.

947 *Hans Laurids Jakobsen*, f. 16. maj 1953 i Aby. Bankassistent. Realeksamnen i Abyhøj 1970, handelsskoleeksamen 1971 fra Århus købmandsskole, ansat i Arbejdernes Landsbank 1973.

*Kristen Jakobsen (nr. 365) og Kirstine Iversdatter Lindbergs børn:*

- 948 *Johanne Kirstine Jakobsen*, f. 22. januar 1937 i Egtved.  
 ∞ 9. december 1955 i Smidstrup kirke med *Aage Dall*, f. 14. april 1936 i Vejstrup. (Søn af arbejdsmand Knud Dall og Mette Kirstine Jensen, Vejstrup, Sjølund). Malermester. Børn: Tiende slægtled nr. 2183–2186.
- 949 *Gerda Irene Jakobsen*, f. 10. oktober 1939 i Egtved. Hjemmehjælper.  
 ∞ 9. juni 1960 på Vejle rådhus med *Heinz Petersen*, f. 5. april 1940 i Boelschusby, Tyskland. (Søn af chefkok Peter Hermand Petersen og Maria Kirstine Krüge, Boelschusby). Bagersvend. Børn: Tiende slægtled nr. 2187–2190.
- 950 *Mads Thorkild Bjerre Jakobsen*, f. 26. marts 1947 i Fredericia. Chauffør. Har haft ophold på Flemming Efterskole, arbejdet ved landbruget, været på Hoverdal kursussskole i betonteknologi, arbejder på cementfabrik som chauffør og støber.  
*Annelise Buch Hansen*, f. 16. september 1953. (Datter af chauffør Egon Ditlev Karlsen og Ella Marianne Buch Jacobsen, Vejle). Datter: Tiende slægtled nr. 2191.

*Jakob Bjerre Jacobsen (nr. 368) og Sidsel Marie Christensens datter:*

- 951 *Anna Grethe Bjerre Jakobsen*, f. 4. juli 1944 i Hjerm. Syerske.  
 ∞ 24. juni 1967 i Hjerm kirke med *Kai Kristensen*, f. 14. juli 1942 i Glostrup. (Søn af murer Magnus Marinus Kristensen og Ruth Petersen, Outrup). Var 1965-73 sergent ved militæret. Bestyrer af servicestation. Børn: Tiende slægtled nr. 2192–2193.

*Aksel Bierre (navneændring) (nr. 369) og Rosa Agnete Nielsine Jensens datter:*

- 952 *Jonna Christensen*, f. 22. december 1936 på Frederiksberg.

*Henrik Stabildal Nielsen Lørup (nr. 373) og Karoline Møllers børn:*

- 953 *Sven Aage Lørup*, f. 19. januar 1912 i Oslo, † 10. oktober 1956 i Oslo. Købmand.  
 ∞ 10. marts 1940 i Fageborg kirke, Oslo, med *Marie Elise Gustafsen*, f. 23. november 1912 i Oslo. (Datter af Per Adolf Gustafsen og

Ingeborg Harstad, Oslo). Kontordame i Norske Folk Livs og Pensjonsforsikring A/S. Barn: Tiende slægtled nr. 2194.

954 *Olga-Margrethe Lørup*, f. 1. februar 1913 i Oslo, † 22. marts 1932.

955 *Ingebjørg Lørup*, f. 21. november 1917 i Oslo, † 21. marts 1922 i Oslo.

*Anton Lørup (nr. 376) og Rachel Jærn Jensens børn:*

956 *Aase Lørup*, f. 9. november 1921 i Oslo. Interiørarkitekt.

∞ 1. april 1949 i Frogner kirke i Oslo med *Otto Jørgensen*, f. 23. december 1918 i Larvik i Norge. (Søn af maskinmester Lars S. Jørgensen og Laurentze Henriksen, Larvik, Norge). Datter: Tiende slægtled nr. 2195.

957 *Per Lørup*, f. 25. november 1923 i Oslo, † 13. januar 1964 i New York, USA.

958 *Ellen Lørup*, f. 21. november 1924 i Oslo. Arbejdsterapeut.

*Agnete Marie Lørup (nr. 379) og Christen Ovesen Byskovs børn:*

959 *Karen Margrethe Ovesen Byskov*, f. 13. januar 1921 i Hygum.

∞ 19. april 1947 i Lemvig valgmenighedskirke med *Svend Nørgaard*, f. 25. august 1915 i Lillelund skole, Ulfborg. (Søn af lærer Lars Nørgaard Andersen og Kirstine Marie Knudsen Oddershede, Ulfborg). Sparekassekasserer. Børn: Tiende slægtled nr. 2196–2197.

960 *Ellen Ovesen Byskov*, f. 17. marts 1922 i Hygum. Overlærer.

∞ 30. juli 1946 i Lemvig valgmenighedskirke med *Jørgen Madsen*, f. 12. november 1921 i Svendborg. (Søn af snedkermester Niels Jørgen Madsen og Karen Kirstine Johanne Madsen, Svendborg). Viceinspektør. Søn: Tiende slægtled nr. 2198.

961 *Else Byskov*, f. 7. januar 1928 i Lemvig. Socialmedarbejder.

∞ 10. marts 1972 på Viborg rådhus med *Hans Kristian Sundstrup*, f. 6. juli 1910 i Viborg. (Søn af fyrbøder Poul Sundstrup og Nielsine Svoldgård, Viborg). Mekanikermester.

*Signe Johanne Lørup (nr. 381) og Niels Duusgaards søn:*

962 *Henning Duusgaard*, f. 13. december 1921 i Ringsted. Musiker, statsprøvet musikpædagog. Uddannet hos privatlærere og Det kgl. danske Musikkonservatorium, „Store eksamen“ og musikpædagogisk eksamen.

1944, violinist i Tivolis koncertsal 1946-56, bratschist i Ålborg by-orkester fra 1951, lærer ved Nordjysk Musikkonservatorium og div. oplysningsforbund, flere off. fremtr. som solist, kammermusiker og dirigent.

∞ 11. februar 1947 i Utterslev kirke med *Agnete Wiel Bang*, f. 11. august 1925 i København. (Datter af toldkasserer Otto Emil Bang og Gerda Wiel-Lange, Sakskøbing). Børn: Tiende slægtled nr. 2199-2201.

*Erna Margrethe Lørup (nr. 383) og Rasmus Magnus Rubys børn:*

963 *Aage Ruby*, f. 29. juni 1926 i Lemvig. Overmontør. Installatøreksamen i Ålborg 1949, installatør i firmaet Alliance A/S i København 1957. ∞ 31. juni 1954 i Vordingborg kirke med *Ellen Emma Margrethe Flindt Møller*, f. 30. november 1927 i Brørup. (Datter af pens. Holger Christian Møller og Ellen Margrethe, Stensvang, Eskelund, Brørup). Børn: Tiende slægtled nr. 2202-2203.

964 *Knud Ruby*, f. 12. januar 1928 i Lemvig, † 1. november 1963 i Glostrup. Automekaniker.

∞ 8. maj 1952 i Såby-Kisserup med *Birthe Andersen*, f. 31. oktober 1931 i Roskilde. (Datter af autoforhandler Lars Frode Villy Andersen og Lily Caroline Kirstine Jacobsen, Vester Såby). Børn: Tiende slægtled nr. 2204-2206.

965 *Kamma Ruby*, f. 30. juni 1929 i Lemvig.

∞ 3. april 1953 i Lemvig valgmenighedskirke med *Helge Munch Jensen*, f. 20. oktober 1921 i Haderslev. (Søn af sergent William Munch Jensen og Julia Stephanie Petersen, Haderslev). Maler. Børn: Tiende slægtled nr. 2207-2208.

966 *Helga Ruby*, f. 19. december 1932 i Lemvig. Musikpædagog. 1954 eksamen som statsprøvet musikpædagog fra Vestjysk Musikkonservatorium i Esbjerg.

∞ 15. maj 1958 i Lemvig valgmenighedskirke med *Herluf Refstrup*, f. 17. april 1926 i Nr. Lem. (Søn af gårdejer Åge Refstrup og Marie Sofie Frederikke Tonsberg, Molkjær, Nr. Lem). Købte Nr. Romby i Rom 1958. Sognefoged i Rom sogn fra 1961 til 1969, da embedet blev nedlagt. Gårdejer. Børn: Tiende slægtled nr. 2209-2211.

967 *Esther Ruby*, f. 18. april 1939 i Lemvig. Sygeplejerske.

∞ 2. juli 1967 i Lemvig valgmenighedskirke med *Niels Peter Smed*, f.

2. februar 1936 i Hammelev. (Søn af gårdejer, sognefoged Niels Pedersen Smed og Metha Kirstine Petersen, Hammelevgård, Hammelev). Civilingeniør. Søn: Tiende slægtled nr. 2212.

*Methilde Knude (nr. 388) og Søren Sørensens børn:*

968 *Astrid Knude Sørensen*, f. 3. oktober 1916 i Nr. Nissum. Kontordame.

969 *Ella Knude Sørensen*, f. 26. marts 1918 i Nr. Nissum, † 26. december 1968 i Vejle.

∞ 3. december 1939 i Nr. Nissum kirke med *Thomas Christian Toustrup*, f. 19. marts 1910 i Herning. (Søn af herreekviperingshandler Niels Christian Toustrup og Ane Kirstine Jacobine Petrea Jensen, Herning). Herreekviperingshandler. Børn: Tiende slægtled nr. 2213–2214.

970 *Helga Knude Sørensen*, f. 10. juni 1919 i Nr. Nissum. Servitrice. Ophold på Haslev Højskole. Flere år ansat på missionshoteller i København, de sidste 18 år haft en ledende stilling på Missionshotellet Ansgar i Odense.

971 *Anker Knude Sørensen*, f. 11. december 1920 i Nr. Nissum, † 8. oktober 1974 i Lemvig. Specialarbejder.

972 *Søren Sørensen*, f. 3. maj 1925 i Nr. Nissum. Pedel.

∞ 25. april 1953 i Gudum kirke med *Kirstine Langergaard*, f. 17. juli 1931 i Gudum. (Datter af gårdejer Marinus Langergaard og Hansine Pedersen, Nr. Skodborg, Gudum). Rengøringsassistent. Børn: Tiende slægtled nr. 2215–2218.

*Anna Marie Knude (nr. 389) og Christen Thomsen Særkjærs søn:*

973 *Kristian Knude Særkjær*, f. 14. august 1924 i Houe. Gårdejer i Nødskov i Houe.

*Johanne Knude (nr. 390) og Poul Pigsborg Jensens børn:*

974 *Aage Knude Jensen*, f. 26. juli 1916 i Århus, † 10. september 1932.

975 *Vagn Pigsborg Jensen*, f. 10. oktober 1919 i Nr. Lem, † 29. april 1920.

976 *Magda Pigsborg Jensen*, f. 13. maj 1921 i Nr. Lem.

∞ 27. april 1963 i Sct. Hans kirke med *Hans Larsen*, f. 20. januar 1901 i Dreslette. (Søn af husmand Jens Larsen og Ane Larsen, Dreslette, Flemløse). Maskinarbejder.

- 977 *Dagny Pigsborg Jensen*, f. 20. marts 1923 i Gudum. Telefonist.
- 978 *Vagn Pigsborg Jensen*, f. 20. maj i Rom. Arbejdsmand.  
 ∞ 17. november 1956 på Horsens rådhus med *Meta Katrine Kristensen*, f. 3. marts 1935 i Løsning. (Datter af arbejdsmand Aksel Arne Kristensen og Jørgine Hansine Sundal Mortensen). Fabriksarbejder. Børn: Tiende slægtled nr. 2219–2221.
- 979 *Viggo Knude Jensen*, f. 9. juni 1929 i Rom. Landmand.  
 ∞ 6. december 1958 i Vandborg kirke med *Vera Andersen*, f. 25. april 1932 i Vandborg. (Datter af landmand Elias Kristian Andersen og Carla Kristesen, L. Kvistgård, Bonnet). Børn: Tiende slægtled nr. 2222–2224.
- 980 *Erling Knude Jensen*, f. 19. august 1935 i Rom.

*Henrik Jørgensen (nr. 394) og Kirsten Skjødts datter:*

- 981 *Karen Skjødt Jørgensen*, f. 13. maj 1931 i Foerlev. Direktionssekretær. Realeksamen 1948. Uddannet på revisionskontor, direktionssekretær på Århus Teater 1954.

*Asta Jørgensen (nr. 395) og Søren Skjødts børn:*

- 982 *Solvejg Skjødt*, f. 12. april 1928 i Fausing.  
 ∞ 12. april 1953 i Fausing kirke med *Svend Thomsen*, f. 20. april 1923 i Framlev. (Søn af gårdejer Søren Thomsen og Kirsten Marie Svendsen, Brandbjerg, Lillering, Framlev). Gårdejer i Brandbjerg i Framlev. Børn: Tiende slægtled nr. 2225–2226.
- 983 *Inger Skjødt*, f. 30. august 1930 i Århus.  
 ∞ 10. november 1956 i Fausing kirke med *Erik Meinert Mortensen*, f. 1. maj 1930 i Århus. (Søn af gårdejer Rasmus Meinert Mortensen og Meta Marie Laursen, Rugdalsgård, Thorsager). Gårdejer i Rugdalsgård i Thorsager. Børn: Tiende slægtled nr. 2227–2229.

*Aksel Jørgensen (nr. 396) og Marie Kirstine Pedersens børn:*

- 984 *Gerda Jørgensen*, f. 15. juli 1927 i Lisbjerg.  
 ∞ 29. december 1949 i Lisbjerg kirke. (Opløst). Børn: Tiende slægtled nr. 2230–2231.

- 985 *Erna Jørgensen*, f. 20. juli 1930 i Lisbjerg. Har haft ophold på Nordborg slots Efterskole og Ollerup Gymnastikhøjskole, ledet motionsgymnastik i 5 år.  
∞ 4. november 1951 i Nordborg kirke med *Christian Jørgensen*, f. 29. august 1930 i Augustenhof, Nordborg. (Søn af arbejdsmand Christian Jørgensen og Laurencia Iversen, Nordborg, Als). Udlært som maskinarbejder på Danfoss 1946-50, værkfører samme sted 1960. Værkfører. Børn: Tiende slægtled nr. 2232-2235.
- 986 *Hans Jørgen Jørgensen*, f. 24. april 1934 i Lisbjerg. Automekaniker. Udlært mekaniker i Århus, fra 1965 selvstændig forretning i Skjød.  
∞ 12. juli 1959 i Grundfør kirke med *Ilse Brund Jensen*, f. 22. september 1939 i Hinnerup. (Datter af fabriksarbejder Svend Jensen og Metha Brund, Hinnerup). Børn: Tiende slægtled nr. 2236-2238.
- 987 *Henning Jørgensen*, f. 26. november 1939 i Lisbjerg. Tømrer.  
∞ 8. juni 1963 i Lisbjerg kirke med *Rita Tove Sørensen*, f. 18. juli 1940 i Hvorvåg, Ulstrup. (Datter af vulkanisør Gunnar Alfred Sørensen og Grethe Kathrine Bjerre (adpt. af 241)). Børn: Tiende slægtled nr. 2239-2240.

*Arne Jørgensen (nr. 397) og Helga Jensens børn:*

- 988 *Erling Jørgensen*, f. 26. december 1925 i Framlev. Gårdejer i Smedegård i Nylars. Ophold på Højshede Landbrugsskole, delingsføreruddannelse, deltog i Olympiaden i Helsingfors 1952.  
∞ 21. marts 1952 i Nylars kirke med *Gudrun Dam*, f. 23. maj 1924 i Nylars på Bornholm. (Datter af gårdejer Aksel Dam og Hedevig, Smedegård, Nylars). Børn: Tiende slægtled nr. 2241-2242.
- 989 *Børge Jørgensen*, f. 16. maj 1928 i Framlev. Gårdejer i Møllegården, Bøstrup, Laurbjerg. Ophold på højskole og landbrugsskole, delingsføreruddannelse. Deltog i Olympiaden i Helsingfors 1952.  
∞ 30. oktober 1956 i Framlev kirke med *Kirsten Hegelund*, f. 23. november 1936 i Brabrand. (Datter af gårdejer Jens Hegelund og Agnes Arntoft, Kysinggård, Lillering, Framlev). Børn: Tiende slægtled nr. 2243-2245.
- 990 *Bent Jørgensen*, f. 11. januar 1935 i Framlev. Lærer ved Silkeborg Seminariums øvelsesskole. Ophold på højskole og landbrugsskole, delingsføreruddannelse. Deltog i Olympiaden i Helsingfors 1952. Lærer ved Silkeborg Seminariums øvelsesskole. Uddannet til lærer i Silkeborg.

∞ 5. juli 1958 i Skarrild kirke med *Astrid Gyda Kristensen*, f. 1. oktober 1936 i Mindstrup, Hvejsel. (Datter af lærer Ricard Kristensen og Mary Henningsen, Skarrild). Børn: Tiende slægtled nr. 2246–2249.

*Alfred Jørgensen (nr. 398) og Kirstine Marie Christensens børn:*

991 *Vagn Jørgensen*, f. 26. februar 1926 i Borum. Navigationslærer. Sejlede med forskellige småskibe 1941-44, tog sætteskippereksamen 1945. Tog styrmandseksamen 1949 og skibsførereksamen 1950 ved navigationsskolen i København, hjælpelærer ved Fanø Navigationsskole 1950, navigationslæreruddannelse fra Polyteknisk læreanstalt i København 1954, derefter ansat på Svendborg Navigationsskole, fra 1967 som overlærer.

∞ 12. juni 1949 i Eliaskirken i København med *Birthe Lykke Hansen*, f. 12. juni 1928 i København. (Datter af urmager Kaj Lykke Hansen og Else Marie Andersen). Børn: Tiende slægtled nr. 2250–2251.

992 *Eli Jørgensen*, f. 31. marts 1930 i Århus. Uddannet til indretningsarkitekt 1951, 2 år på arkitekttegnestue, 2 år som leder af kursus i boligindretning på Alona College, Sct. Thomas, Ontario, Canada, 3 år som lektor ved Torontos universitet, Canada.

∞ 4. oktober 1959 i Sct. Jørgens kirke i Svendborg med *Torben Georg Grüner Hanson*, f. 1. august 1932 på Frederiksberg. (Søn af landsretssagfører Vagn Georg Viggo Grüner Hansen og Inger Margrethe Satrup, Køge). Advokat. Børn: Tiende slægtled nr. 2252–2255.

*Aage Jørgensen (nr. 399) og Margrethe Jensens børn:*

993 *Ejvind Jørgensen*, f. 24. april 1929 i Ormslev. Forstander. Ansat 1968 som forstanderpar på Kjærsholm syge- og hvilehjem.

∞ 13. oktober 1954 i Lunde kirke med *Karen Lilly Madsen*, f. 13. oktober 1930 i Lunde. (Datter af gårdejer Niels Marius Madsen og Petra Kirstine Pedersen, Lunde). Forstanderinde. Uddannet til sygeplejerske på Ribe sygehus. Børn: Tiende slægtled nr. 2256–2257.

994 *Knud Jørgensen*, f. 11. november 1930 i Ormslev. Statshusmand. Har været elev på Viborg Gymnastikhøjskole og Korint Landbrugsskole.

∞ 25. juni 1955 i Skivholme kirke med *Aase Taarsted Sørensen*, f. 15. april 1934 i Skivholme. (Datter af smedemester Harald Taarsted Sørensen og Elna Andreasen, Skivholme). Børn: Tiende slægtled nr. 2258–2261.



- 995 *Ester Jørgensen*, f. 27. juni 1932 i Ormslev. Lærer.
- 996 *Svend Jørgensen*, f. 28. december 1939 i Ormslev. Gårdejer i Petersminde i Ormslev. Ophold på Vallekilde Højskole og Bygholm Landbrugsskole. Rejste med Flensted Jensen jorden rundt 1965-66 og traf her Bente. Formand for Bering Ungdoms- og Gymnastikforening gennem en årrække.
- ∞ 26. august 1967 i Sct. Bendts kirke i Ringsted med *Bente Hedvig Schmidt Petersen*, f. 7. februar 1946 i Ringsted. (Datter af frisør Reinholdt Petersen og Ella Schmidt, Ringsted). Har været elev på Ollerup Gymnastikhøjskole. Korrespondent. Børn: Tiende slægtled nr. 2262-2263.

*Rudolf Jørgensen (nr. 400) og Ester Foghs børn:*

- 997 *Niels Jørgensen*, f. 26. august 1935 i Framlev. Ingeniør. I maskinlære 1954-58, afgangseksamen fra Odense Maskinteknikum 1961.
- ∞ 16. juli i Framlev med *Edit Margrete Lundgaard*, f. 17. marts 1937 i Mollerup, Lindå. (Datter af gårdejer Ejner Lundgaard og Ane Lauersen, Bjerup, Laven). Børn: Tiende slægtled nr. 2264-2265.
- 998 *Ingrid Jørgensen*, f. 12. oktober 1938 i Århus. Har været på Egå Efterskole og Rødding Højskole. Uddannet og eksm. danselærerinde fra Knud Jensens Danseinstitut i Århus 1960. 1966 startede hun herreekviperingsforretning i Hadsten sammen med sin mand.
- ∞ 27. juni 1962 i Framlev kirke med *Ib Kristian Schmidt Bebr*, f. 17. maj 1939 i Storring. (Søn af gårdejer Peder Nielsen Behr og Elisabeth Schmidt Blak, Harlevholm, Harlev). (Ægteskabet opløst).
- 999 *Holger Jørgensen*, f. 28. april 1940 i Framlev. Smedemester. Udlært i Tranbjerg. Egen smedeforretning fra 1969.
- ∞ 4. september 1965 i Abyhøj kirke med *Dorthe Birk Pedersen*, f. 31. oktober 1945 i Rønde. (Datter af arbejdsmand Viktor Pedersen og Erna Birk, Rønde). Børn: Tiende slægtled nr. 2266-2267.
- 1000 *Hans Jørgensen*, f. 20. november 1945 i Århus. Gårdejer. Har været elev på Egå Efterskole og Hammerum Landbrugsskole, været beskæftiget med landbrug blandt andet på forældrenes gård Frøkjærgård i Framlev, som han overtog 1971.
- ∞ 22. juni 1968 i Framlev kirke med *Hanne Winther*, f. 17. juli 1947 i Århus. (Datter af gårdejer Erik Larsen Winther og Esther Rasmussen, Galten). Børn: Tiende slægtled nr. 2268-2269.

- 1001 *Folmer Jørgensen*, f. 7. februar 1948 i Frøkjærgård i Framlev. Gårdejer. Uddannet som maskinarbejder, nu gårdejer.  
 ∞ 20. februar 1971 i Sejling-Sinding med *Gunhild Olesen*, f. 21. juni 1949 i Mesballe, Skarresø. (Datter af gårdejer Svend Age Olesen og Valborg Christine Jensen, Mosfeld, Mesballe, Skarresø). Søn: Tiende slægtled nr. 2270.

*Ragnild Jørgensen (nr. 401) og Jens Marius Skjødts børn:*

- 1002 *Jørgen Skjødt*, f. 10. september 1936 i Harlev. Gårdejer. Har været elev på Egå Efterskole, Viborg Gymnastikhøjskole og Lægård Landbrugsskole.  
 ∞ 14. december 1963 i Farsø kirke med *Aase Nøbr*, f. 20. maj 1941 i Strandby, Farsø. (Datter af gårdejer Anthon Nøhr og Anna Nielsen, Farsø). Har været elev på Haubro Ungdomsskole og Viborg Gymnastikhøjskole. Børn: Tiende slægtled nr. 2271–2273.
- 1003 *Arne Skjødt*, f. 20. april 1938 i Framlev. Gårdejer. Har overtaget fødegården Vejlelund i Framlev efter forældrene.  
 ∞ 12. august 1972 i Vrå kirke med *Birte Nørgaard Frederiksen*, f. 29. april 1945 i Vrå. (Datter af gårdejer Niels Nørgaard Frederiksen og Thyra Sørensen, Lindegården, Vrå). Børn: Tiende slægtled nr. 2274–2275.
- 1004 *Erik Skjødt*, f. 20. september 1942 i Framlev. Ingeniør. Gårdejer.  
 ∞ 31. august 1974 i Bering valgmenighedskirke med *Inger Margrethe Borgbjerg*, f. 7. maj 1950 i Kolt. (Datter af gårdejer Erhard Borgbjerg og Rigmor Elisabeth Rasmussen, Bering Østergård, Bering). Datter: Tiende slægtled nr. 2276.
- 1005 *Maria Skjødt*, f. 7. oktober 1946 i Framlev. Børnehavelærerinde. Uddannet på Jydsk Børnehave Seminarium 1969. Arbejder som assistent vuggestuen Reginehøj i Århus.  
 ∞ 3. juli 1971 i Framlev kirke med *Svend Bisgaard Kristensen*, f. 4. september 1945 i Ettrup-Fjeldsø sogn. (Søn af gårdejer Kristen Bisgaard Kristensen og Stinne Pedersen, Ettrup).

*Ebba Gurild Bjerre (nr. 404) og Harry Hemmels børn:*

- 1006 *Marie Bjerre Hemmel*, f. 31. marts 1921 i Århus.  
 ∞ 4. marts 1942 i Humlebæk med *Erling Arnfind Müller*, f. 22.

november 1911 på Færøerne. (Søn af havnefoged Peter Johs. Müller og Karen Dahl, Vaag, Færøerne). Politiasistent. Børn: Tiende slægtled nr. 2277–2278.

- 1007 *Erik Hemmel* (navneforandring til *Raaschou*), f. 5. juli 1922 i Århus. Konsulent.

∞ 15. maj 1948 i Smidstrup kirke med *Metba Kirstine Christensen*, f. 3. november 1921 i Seest. (Datter af landmand Hans Christian Christensen og Marie Knudsen, Seest). Børn: Tiende slægtled nr. 2279–2281.

*Jens Paakjær* (nr. 407) og *Margrethe Andreasens* børn:

- 1008 *Edith Paakjær*, f. 19. oktober 1919 i Nr. Nissum. Har været elev på Danebod Højskole og deltaget i aftenkurser.

∞ 22. maj 1941 i Lemvig valgmenighedskirke med *Børge Smedegaard Herping*, f. 23. november 1912 i Trans. (Søn af gårdejer, amtsrådsmedlem Peder Herping og Margrethe Smedegaard, Herping, Trans). Har været på efterskole, højskole og landbrugsskole. Medhjælper ved landbrug forskellige steder, medlem af Ramme sogneråd i 12 år og af Ringkøbing amtsråd i 4 perioder. Gårdejer i Bakkegården i Dybe. Børn: Tiende slægtled nr. 2282–2285.

- 1009 *Ingrid Paakjær*, f. 24. maj 1922 i Nr. Nissum.

∞ 20. september 1944 i Dybe kirke med *Kristian Mathiasen Kastberg*, f. 14. februar 1919 i Dybe. (Søn af gårdejer Peder Mathiasen Kastberg og Ane Marie Pedersen, V. Flansmose, Dybe). Gårdejer og vognmand. Børn: Tiende slægtled nr. 2286–2290.

*Christian Paakjær* (nr. 409) og *Ane Hedegaards* børn:

- 1010 *Niels Paakjær*, f. 26. september 1926 i Hygum. Bogholder for byggefirmaet Tim-Huse.

∞ 15. april 1953 i Bøvling valgmenighedskirke med *Irma Jensen*, f. 22. november 1928 i Flynder. (Datter af Thorvald Jensen og Ane Marie Hansen, S. Krogsgård, Bækmarksbro). Børn: Tiende slægtled nr. 2291–2292.

- 1011 *Inge Martha Paakjær*, f. 21. januar 1928 i Hygum. Sygeplejerske.

- 1012 *Ellen Paakjær*, f. 12. juli 1929 i Hygum.

∞ 6. juni 1964 i Lemvig valgmenighedskirke med *Pieter Meller van Veen*, f. 20. april 1933 i Spyk, Holland. (Søn af gårdejer

- Jacob van Veen og Elizabeth Braam, Spyk, Holland). Læge. Børn: Tiende slægtled nr. 2293–2295.
- 1013 *Harald Paakjær*, f. 21. maj 1931 i Hygum. Statsaut. ejendomsmægler i Skive. Har været elev på Vebbestrup Efterskole og Vejlbj-Risskov Landbrugsskole. Realeksamen fra Ulfborg realskole, handelseksamen fra Struer Handelsskole og statsaut. ejendomsmægler fra Handelsskolen Ålborg. Fra 1969 ejendomsmægler i Skive.
- 1014 *Jørn Paakjær*, f. 26. juni 1932 i Hygum. Gårdejer i St. Lundsby i Lomborg.  
 ∞ 17. maj 1957 i Lemvig valgmenighedskirke med *Solveig Munksgaard*, f. 24. september 1936 i Nr. Lem. (Datter af gårdejer Eskild Pedersen Munksgaard og Rigmor Jensen, Nr. Lem). Kontoruddannet. Børn: Tiende slægtled nr. 2296–2297.
- 1015 *Henning Paakjær*, f. 5. oktober 1933 i Hygum. Gårdejer i Ø. Påkjær i Hygum.  
 ∞ 3. april 1971 i Grindsted kirke med *Kirsten Andersen*, f. 23. juli 1938 i Morsbøl i Grindsted. (Datter af gårdejer, borgmester, folketingsmand Anders Chr. Andersen og Maren Agnethe Moesgård, Skovgård, Mosbøl, Grindsted). Håndgerningslærer. Børn: Tiende slægtled nr. 2298–2299.
- 1016 *Jens Peter Paakjær*, f. 17. oktober 1935 i Hygum. Gårdejer i Vinde Nørgård, Skive. Har været elev på Staby Efterskole, Sønderborg Gymnastikhøjskole og Gråsten Landbrugsskole. Har ledet gymnastik.  
 ∞ 22. marts 1967 i Lemvig valgmenighedskirke med *Gerda Agergaard*, f. 14. juni 1942 i Nr. Nissum. (Datter af gårdejer Laust Agergaard og Ellen Touborg Jensen (nr. 566), Agergård, Nr. Nissum). Salling Ungdomsskole, læreruddannelse på Nr. Nissum Seminarium 1965, lærer i Hvalpsund 1/2 år, i kibbutz 1/2 år, 1966 lærer ved Ejsing skole. Deltager i lokalt foreningsarbejde. Lærer. Børn: Tiende slægtled nr. 2300–2301a.
- 1017 *Ane Marie Paakjær*, f. 26. februar 1942 i Hygum. Lærer.  
 ∞ 13. oktober 1973 i Lemvig valgmenighedskirke med *Peter Tilma*. f. 1. april 1941 i Foldby. (Søn af gårdejer Dooitze Tilma og Andrea Nielsen Englyst, Dalsgård, Norring, Hinnerup). Gårdejer i Dalsgård. Børn: Tiende slægtled nr. 2301b–2301c.

*Ane Marie Bjerre (nr. 411) og Andreas Kamilius Kristensens børn:*

- 1018 *Hanne Bjerre Kristensen*, f. 24. september 1935 i Linå.  
∞ 26. april 1958 i Linå kirke med *Mogens Clausen Kaae*, f. 27. april 1929 i Århus. (Søn af maler Jens Albert Kaae og Justine Astrid Clausen, Århus). Civilingeniør F.R.I. Børn: Tiende slægtled nr. 2302–2303.
- 1019 *Niels Bjerre Kristensen*, f. 31. juli 1939 i Linå. Lærer.
- 1020 *Anders Jacob Bjerre Kristensen*, f. 5. oktober 1955 i Silkeborg. Gymnasieelev.

*Ester Bjerre (nr. 414) og Henry Torben Ravns børn:*

- 1021 *Flemming Bjerre Ravn*, f. 3. februar 1946 i København. Trafikflyver. Pilot i Swissair, boende i Svejts.  
∞ 3. maj 1969 i St. Magleby kirke med *Anne Pontoppidan*, f. 6. november 1950 i København. (Datter af afdelingsleder Bent Pontoppidan og Else Mikkelsen, Flyverbo, Kastrup).
- 1022 *Lis Bjerre Ravn*, f. 15. december 1950 i København. Kommunesistent i Herlev.  
∞ 3. juni 1972 på Herlev Rådhus med *Flemming Laybourn*, f. 25. oktober 1946 i Herlev. (Søn af gartner Kristian Laybourn og Edith Nielsen, Herlev). Overassistent i Hvidovre kommune. Søn: Tiende slægtled nr. 2304.

*Vagn Thordabl Bjerre (nr. 415) og Ragnhild Knudsens børn:*

- 1023 *Knud Bjerre*, f. 4. oktober 1933 i Varde. Ingeniør.  
∞ 23. oktober 1955 på Københavns Rådhus med *Tove Højrup*, f. 11. maj 1937 i Jerne. (Datter af lærer Richard Højrup og Ingeborg Johansen). Børn: Tiende slægtled nr. 2305–2307.
- 1024 *Hanna Bjerre*, f. 24. april 1936 i Varde.  
∞ 23. juni 1956 på Odense Rådhus med *Børge Sørensen*, f. 15. november 1934 i Odden, Nordby, Fanø. (Søn af kaptajn Christian Sigfred Hans Axel Sørensen og Anne Kathrine Pedersen, Nordby, Fanø). Konstruktor. Børn: Tiende slægtled nr. 2308–2310.
- 1025 *Lisa Bjerre*, f. 17. april 1937 i Varde, † 17. april 1937.

*Vagn Thordabl Bjerre (nr. 415) og Meta Marie Sørensens søn:*

- 1026 *Oli Wagner Sørensen Bjerre*, f. 8. december 1939 i Gentofte, † 22. september 1976 i Alborg. Fabrikant.

*Frits Thordabl Bjerre (nr. 416) og Ester Kristiansens søn:*

- 1027 *Jørgen Bjerre*, f. 28. juni 1953 i Nysted. Realeksamen, 1-årig handelsseksamen, HF-studerende.

*Edvard Thordabl Bjerre (nr. 417) og Hedevig Caroline Elisabeth Lassens søn:*

- 1028 *Poul Bjerre*, f. 22. november 1932 i Varde. Udviklingschef. Efter realeksamen i mejerilære. Efter udstået læretid og militærtjeneste i 8 mdr. ophold på Ladelund Mejeriskole, 1958 mejeriingeniør fra Den kgl. Veterinær- og Landbohøjskole, derefter ansættelse på Skjødstrup Mejeri, 1959 mejerilærer på Ladelund Mejeriskole, 1965 konsulent og forsøgsleder på De danske mejeriers Maskinfabrik i Kolding, 1970 tillige lektor ved landbohøjskolen. Forfatter til flere lærebøger i mejerimaskiner for anvendelse ved mejeriskolerne og landbohøjskolen.
- ∞ 28. marts 1959 i Nr. Løgum kirke med *Elli Kathrine Nielsen*, f. 24. januar 1935 i Lovrup, Døstrup). Børn: Tiende slægtled nr. 2311–2313.

*Anna Kirstine Thordabl Bjerre (nr. 418) og Axel Henry Højs børn:*

- 1029 *Grete Høj*, f. 22. marts 1944 i Skanderup. Kontorassistent.
- ∞ 4. juli 1964 i Skanderborg kirke med *Winfried Detlefsen*, f. 21. september 1941 i Leck, Kreis Südtondern. (Søn af landmand Detlef Jürgen Detlefsen og Anne Petrea Thimsen, Leck, Tyskland). Elektromekaniker.
- 1030 *Søren Høj*, f. 21. april 1945 i Skanderborg. Bogholder.
- ∞ 8. maj 1971 på Molde Sørenskriverkontor med *Anne-Karin Simonsen*, f. 8. september 1948 i Molde. (Datter af fiskehandler Einar Simonsen og Hallfrid Olufsen, Molde, Norge). Kontordame. Datter: Tiende slægtled nr. 2314.
- 1031 *Inger Høj*, f. 10. november 1949 i Skanderborg. Teknisk assistent.

- 1032 *Morten Høj*, f. 10. september 1952 i Skanderborg. Kok. Udlært som kok på Skanderborghus i Skanderborg 1972, 1/2 år som kok på Meldzau-Line, i lære som tjener på Royal Hotel i København 1972-74, herefter bartender samme sted.

*Aage Thordabl Bjerre (nr. 419) og Elise Margrethe Jensens børn:*

- 1033 *Niels Bjerre*, f. 2. april 1952 i Sjølund. Stud. jur. i Århus.
- 1034 *Anna Bjerre*, f. 1. juli 1953 i Sjølund. Sygeplejerske.  
∞ 20. marts 1976 i Vejstrup kirke med *Poul Nørgaard Christensen Dall*, f. 14. juni 1951 i Haderslev. (Søn af isolatør Jens Dall og Anne Poulsen, Løjt Kirkeby). Speditør i Odense. Barn: Tiende slægtled nr. 2315.
- 1035 *Jette Bjerre*, f. 16. november 1957 i Sjølund.

*Harald Bjerre Petersen (nr. 420) og Erna Rosa Christensens søn:*

- 1036 *Jørgen Bjerre Petersen*, f. 7. april 1941 i Hellerup. Værktøjsmager. Udlært som værktøjsmager på radiofabrikken Eltra 1968.  
∞ 26. november 1960 på Frederiksberg Rådhus med *Bente Kielskov*, f. 10. maj 1940 på Frederiksberg. (Datter af fabrikant Leif Heine Kielskov og Grethe Mary Saaby Nielsen). Børn: Tiende slægtled nr. 2316-2317.

*Agnes Bjerre Pedersen (nr. 421) og Andreas Hermann Jensens datter:*

- 1037 *Edith Jensen*, f. 5. maj 1925 i Vejle, † 21. april 1976 i Vejle.  
∞ 27. september 1947 i Sct. Nicolai kirke i Vejle med *Otto Heinrich Nielsen*, f. 1. juni 1924 i Ærøskøbing. (Søn af chauffør Wilhelm Nielsen og Karoline Nielsine Hansen, Ærøskøbing). Trafikinspektør. Datter: Tiende slægtled nr. 2318

*Helga Bjerre Petersen (nr. 422) og Holger Kristiansens børn:*

- 1038 *Poul Bjerre Kristiansen*, f. 5. oktober 1941 på Frederiksberg. Stud. med. Realeksamen 1958, uddannet hos L. Levison jun., København, papir en gros, 1963 med handelsmedhjælpereksamen. Videre uddan-

nelse på papirfabrik i Køl. Efter militærtjeneste EDB-operator hos FDB i Albertslund og på Frederiksberg Rådhus. Blev interesseret i sygeplejegerning og har siden 1970 arbejdet inden for denne. Nu stud. med.

- 1039 *Finn Bjerre Kristiansen*, f. 10. januar 1947 i Gentofte. Art direktor. Uddannet tegner fra kunsthåndværkerskolen 1968, 2 år AD-assistent på et amerikansk reklamebureau i København, rejste i bil til Indien og Nepal 1970. Siden 1971 selvstændig tegnestue og har arbejdet som free-lance-AD. Laver reklamer for forskellige reklamebureauer.  
*Lis Terkelsen*, f. 11. november 1950 i København. Barn: Tiende slægtled nr. 2318a.

*Thorvald Bjerre Petersen (nr. 423) og Marie Christensens børn:*

- 1040 *Else Bjerre Petersen*, f. 23. marts 1931 i Lemvig.  
∞ 6. september 1958 i Kirke-Sonnerup kirke med *Torben Tordendahl*, f. 18. oktober 1929 i København, † 8. marts 1975 i Gentofte. (Søn af garantimester Holger Andreas Julius Madsen og Birthe Thora Christensen, København). Ekspeditionssekretær i Sparekassen SDS. Børn: Tiende slægtled nr. 2319–2320.
- 1041 *Knud Bierre*, f. 25. april 1933 i Lemvig. Kontorchef. Elev i Lemvig Sparekasse 1950-54, fra 1956 ansat i Landbostandens Sparekasse, Nykøbing Fl., fuldmægtig 1967, på sparekassehøjskole 1970, 1974 kontorchef.  
∞ 17. oktober 1959 i Nykøbing Fl. kirke med *Margit Jensen*, f. 1. januar 1935 i Nykøbing Fl. (Datter af lagerarbejder Karl Stephan Jensen og Martha Laugesen, Nykøbing Fl.). Assistent på dommerkontoret i Nykøbing Fl. Børn: Tiende slægtled nr. 2321–2322.
- 1042 *Karen Bjerre Petersen*, f. 12. december 1943 i Lemvig.  
∞ 19. februar 1966 i Lemvig kirke med *Erik Kogsgaard Andreasen*, f. 23. december 1938 i Ramme. (Søn af tømrermester Kristian Kogsgaard Andreasen og Jensine Aasbjerg, Ramme). Tømrer. Børn: Tiende slægtled nr. 2323–2324.
- 1043 *Inger Bjerre Petersen*, f. 15. februar 1948 i Lemvig.  
∞ 27. juli 1968 i Nr. Lem kirke med *Claus Pedersen*, f. 5. maj 1947 i Lemvig. (Søn af murermester Vagn Pedersen og Ellen Bodil Andreasen, Lemvig). Arkitektstuderende. Datter: Tiende slægtled nr. 2325.



*Ejnar Bjerre Petersen (nr. 424) og Kirstine Frederikke Egholms børn:*

- 1044 *Kai Bjerre-Pedersen*, f. 19. april 1935 i Arhus. Stålværksarbejder. Realeksamen 1952, uddannet til kontorassistent 1955, forskellige erhverv til 1960, da ansat på Det danske Stålvælværk.  
∞ 19. november 1960 i Kregme kirke med *Elva Kirkegaard Nielsen*, f. 3. august 1932 i Tarm. (Datter af møbelpolstrer Kristen Kirkegaard Nielsen og Ane Marie Andersen, Tarm). Børn: Tiende slægtled nr. 2326–2327.
- 1045 *Lis Bjerre-Pedersen*, f. 11. november 1936 i København, † 18. august 1956 i København. Bogbinderske.
- 1046 *Erik Bjerre-Pedersen*, f. 19. juni 1939 i København.
- 1047 *Tove Bjerre-Pedersen*, f. 13. juli 1940 i København.  
∞ 3. september 1960 i København med *Frank Allan Hansen*, f. 17. februar 1940 i København. (Søn af sprøjtemaler Johannes Hansen og Ebba Mortensen, København). Souschef. Børn: Tiende slægtled nr. 2328–2329.
- 1048 *Aage Bjerre-Pedersen*, f. 23. marts 1942 i København. Vognmand.  
∞ 23. marts 1967 i Anna kirke i København med *Jytte Annette Petersen*, f. 18. august 1947 i København. (Datter af mekaniker Eli Asger Werni Petersen og Inger Johanne Larsen). Datter: Tiende slægtled nr. 2330.
- 1049 *Axel Bjerre-Pedersen*, f. 16. marts 1944, † 30. december 1966 i København. Chauffør.
- 1050 *Leif Bjerre-Pedersen*, f. 20. april 1946 i Husum. Chauffør.  
∞ 19. februar 1971 på Københavns Rådhus med *Anni Staalbo*, f. 5. december 1948 i København. Børn: Tiende slægtled nr. 2331–2333.

*Aage Bjerre Madsen (nr. 425) og Betty Vejlings børn:*

- 1051 *Ove Bjerre Madsen*, f. 30. april 1947 i Bøvling. Mekaniker.  
∞ 6. april 1977 på Lemvig Rådhus med *Elsebeth Borup*, f. 6. april 1957 i Ferring. (Datter af fisker Hans Borup og Gudrun, Ferring). Søn: Tiende slægtled nr. 2334.
- 1052 *Preben Bjerre Madsen*, f. 28. februar 1954 i Bøvling. Mekaniker.

*Emmy Bjerre Madsen (nr. 427) og Jens Viggo Rasmus Jørgensens søn:*

- 1053 *Viggo Bjerre Jørgensen* (navneforandring til Nielsen), f. 21. december 1943 i Bøvling. Maskinarbejder.

*Emmy Bjerre Madsen (nr. 427) og Aage Nielsens søn:*

- 1054 *Egon Bjerre Nielsen*, f. 14. maj 1951 i Ramme. Kontorassistent.

*Arne Bjerre Madsen (nr. 428) og Krista Christensens børn:*

- 1055 *Edith Bjerre Madsen*, f. 11. november 1945 i Bøvling. Kasserer i Vojens Sparekasse. Uddannet som ekspeditrice i Bøvling Brugsforening, ansat i Vojens Supermarked, nu kasserer i Vojens Sparekasse.

- 1056 *Svend Bjerre Madsen*, f. 21. juni 1950 i Bøvling. Rangerleder ved DSB i Århus.

*Karin Hornbek*, f. 20. februar 1953.

- 1057 *Ingrid Bjerre Madsen*, f. 4. marts 1952 i Bøvling. Laborant. Realeksamensamen. Eksamen som industrilaborant på biologilinien fra laborant-skolen i Abenrå, udlært 1971 på levnedsmiddellaboratoriet i Herning, derefter ansat ved levnedsmiddelkontrollen i Thisted.

∞ 16. juni 1973 i Bøvling valgmenighedskirke med *Karlo Sekkelund*, f. 13. december 1946 i Skinnerup. (Søn af landmand Niels Sekkelund og Agnethe Jensine Andersen, Skinnerup). Forretningsfører. Datter: Tiende slægtled nr. 2335.

*Astrid Bjerre Madsen (nr. 429) og Emil Nikolaisens børn:*

- 1058 *Gunnar Bjerre Nicolajsen*, f. 8. august 1933 i Møborg. Bygmester. ∞ 30. marts 1968 i Linå kirke med *Tove Hansine Pedersen*, f. 6. april 1943 i Torup i Langå. (Datter af banemester Martin Pedersen og Annelise Perhto, Langå).

- 1059 *Villy Bjerre Nikolajsen*, f. 8. november 1935 i Gudum. Murer. Fra 1966 kasserer for Murerne fagforening i Holstebro.

∞ 22. oktober 1960 i Mariekirken i Bøvling med *Grethe Pedersen*, f. 2. august 1942 i Flynder. (Datter af landpostbud Niels Peder Pedersen og Signe Pedersen, Bækmarksbro). Børn: Tiende slægtled nr. 2336–2337.

- 1060 *Birgit Bjerre Nicolajsen*, f. 22. juli 1937 i Møborg. Syerske. Udlært som syerske, været i huset bl. a. i Norge. Syet på fabrik i Herning i 5½ år, har nu syning som hjemmearbejde.  
∞ 2. december 1961 i Bøvling valgmenighedskirke med *Solvad Nielsen*, f. 15. juli 1936 i Møborg. (Søn af remisearbejder Poul Vagner Nørremark Nielsen og Marie Nielsine Kristensen, Møborg). Snedker. Børn: Tiende slægtled nr. 2338–2339.

*Kjeld Bjerre (nr. 432) og Ruth Agathe Jørgensens børn:*

- 1061 *Jette Bjerre*, f. 2. september 1946 i Horsens. Lærer i Svanike central-skole.  
∞ 10. august 1968 i Thomas Kingo kirken i Odense med *Hans Ketil Hansen*, f. 25. juni 1946 i Lundtofte. (Søn af ekspeditionssekretær Troels Holger Ketil Hansen og Elly Neibuhr Jensen, København). Lærer i Nexø. Børn: Tiende slægtled nr. 2340–2342.
- 1062 *Per Bjerre*, f. 19. april 1951 i Odense. Ingeniør. 1975 ingeniør fra Odense Teknikum.  
∞ 20. maj 1971 i Thomas Kingo kirken i Odense med *Jane Birch Larsen*, f. 22. april 1953 i Odense. (Datter af rangerformand Jørgen Heinrich Larsen og Jytte Birch Jensen, Odense). Kontorassistent. Børn: Tiende slægtled nr. 2343–2344.
- 1063 *Finn Bjerre*, f. 19. april 1951 i Odense. Stud. mag. i engelsk-fransk.  
∞ 30. juli 1947 i Sct. Knuds kirke i Odense med *Sandra Chris Suydam*, f. i USA 4. oktober 1946. (Datter af Ricard Henry Suydam og Dorethy Madelyne Pichell). Bjerre-slægtens Brevdue 1974, side 49.

*Jens Bjerre (nr. 433) og Ketty Marie Larsens datter:*

- 1064 *Lisbeth Elaine Bjerre*, f. 19. juni 1957.

*Lis Bjerre (nr. 434) og Georg Ernest Smiths børn:*

- 1065 *Jens Bjerre Smith*, f. 22. juli 1952 i Prætorie. Vej- og brobygningsingeniør.
- 1066 *Ingeborg Bjerre Smith*, f. 2. april 1955 i Johannesburg, South Africa. Sales assistent. Student fra Roosevelt High School 1972, ansat 1976 ved British Airways, Johannesburg.

∞ 12. oktober 1974 i Forrest Town Methodist Church i Johannesburg med *Christopher Robin Relph*, f. 17. oktober 1948 i Durban, SA. (Søn af direktør George Edward Rex Relph og Jeyce Mitchell, Durban). Vekselerer.

1067 *Lars Bjerre Smith*, f. 26. november 1963 i Johannesburg.

*Poul Bjerre (nr. 435) og Marie Lucille Carmen Couillards børn:*

1068 *Lise Marie Bjerre*, f. 23. maj 1969 i Montreal, Que, Canada.

1069 *Nikolas Guillaume Bjerre*, f. 26. september 1975 i Montreal, Que, Canada.

*Svend Bjerre (nr. 437) og Anna Margrethe Schmidts børn:*

1070 *Palle Bjerre*, f. 29. september 1943 i Sundby. Missionær. Realeksamen i Birkerød 1960. Afbrød 1961 en revisoruddannelse i København for at begynde at virke som missionær for Jehovas Vidner fra 1962. Har virket i Helsingør, Horsens og Middelfart. Deltog 1968 i et 5-måneders kursus på Watchtower Bible School of Gilead, Brooklyn, New York, og blev derfra sendt til Brazzaville, Congo, hvor ægteparret virker indtil i dag (1975).

∞ 12. november 1965 på Lundby Rådhus med *Vita Gersholm*, f. 7. december 1936 i Hundslund. (Datter af gårdejer Aage Emil Nielsen Drikkjær og Magny Gersholm, Drikkjærgård, Sondrup, Hundslund). Handelsmedhjælpereksamen fra Horsens handelsskole 1952, kontoruddannelse i Horsens, fra 1956 kontorassistent i København, fra 1962 missionær for Jehovas Vidner, har virket i Horsens, Ryomgård og Middelfart. Deltog i før omtalte kursus og blev som sin mand sendt til Brazzaville i Congo. Bjerre-slægtens Brevdue 1968 side 35, 1972 side 36.

1071 *Klaus Bjerre*, f. 1. november 1946 i Sundby. Missionær.

*Poul Bjerre (nr. 439) og Elly Nielsens børn:*

1072 *Torben Bjerre*, f. 2. april 1954 i Silkeborg. Gymnasieelev.

1073 *Henrik Bjerre*, f. 30. april 1959 i Silkeborg.

*Ingeborg Jensen (nr. 440) og Peder Johannes Maagaard Kristensens børn:*

- 1074 *Ejvind Maagaard Christensen*, f. 29. juni 1938 i Vandborg. Chauffør.  
∞ 23. juni 1965 på Struer Rådhus med *Annelise Damgaard*, f. 2. januar 1942 i Gudum. (Datter af gårdejer Bernhard Damgaard og Ingrid Marie Tved Pedersen, Odgård, Gudum). Børn: Tiende slægtled nr. 2345–2348.
- 1075 *Solveig Maagaard Kristensen*, f. 24. september 1939 i Vandborg.
- 1076 *Egon Maagaard Christensen*, f. 12. november 1940 i Vandborg. Frisør.  
∞ 20. juni 1964 i Resen kirke med *Nancy Margrethe Nygaard Sørensen*, f. 2. oktober 1943 i Resen. (Datter af gårdejer Søren Nygaard Sørensen og Margrethe Laursen, L. Ellebæk, Resen). Børn: Tiende slægtled nr. 2349–2350
- 1077 *Sonja Maagaard Kristensen*, f. 18. juli 1944 i Vandborg. Kosmotolog.
- 1078 *Ingry Maagaard Kristensen*, f. 25. november 1949 i Vandborg.

*Nanna Jensen (nr. 441) og Jens Peter Andersens børn:*

- 1079 *Erik Bøje Andersen*, f. 14. juli 1941 i Agger, † 28. november 1941.
- 1080 *Grethe Bøje Andersen*, f. 15. november 1942 i Agger. Kontorassistent.  
Søn: Tiende slægtled nr. 2351

*Rigmor Jensen (nr. 443) og Kristian Børge Bros børn:*

- 1081 *Jytte Bro*, f. 3. august 1947 i Agger. Dekorator. Udlært i Esbjerg 1967, ansat i Magasin du Nord i Århus 1967-68, i Magasin du Nord i København fra 1969, fra 1973 førstedame for vinduesdekorationen.  
∞ 9. august 1969 i Vor Frelzers kirke i Esbjerg med *Hans Quist Iversen*, f. 1. april 1942 i Thisted. (Søn af arkitekt Johan Frederik Iversen og Ida Pedersen, Thisted). Dekorator for Landbrugets afsætningsudvalg. Arbejder i Bella Centrets designafdeling.
- 1082 *Erik Bro*, f. 18. juni 1952 i Esbjerg. Bygningsssnedker.

*Holger Jensen (nr. 445) og Esther Anna Larsens børn:*

- 1083 *Flemming Bøje Jensen*, f. 22. maj 1959 i Lumby.

1084 *Vibeke Bøje Jensen*, f. 10. oktober 1960 i Lumby.

1085 *Lis Bøje Jensen*, f. 23. oktober 1962 i Søndersø.

1086 *Jørgen Bøje Jensen*, f. 11. maj 1965 i Søndersø.

*Edith Jensen (nr. 446) og Svend Aage Hansens børn:*

1087 *Preben Damgaard Hansen*, f. 20. februar 1952 i Esbjerg.

1088 *Bent Damgaard Hansen*, f. 6. oktober 1956 i Esbjerg.

*Inger Jensen (nr. 447) og Erik Holger Flindts søn:*

1089 *Flemming Flindt*, f. 7. januar 1966 i Gentofte.

*Elin Jensen (nr. 448) og Ernst Hendriksens børn:*

1090 *Tinna Hendriksen*, f. 24. januar 1960 i Bøvling.

1091 *Janne Hendriksen*, f. 12. juli 1962 i Bøvling.

*Anne Kathrine Bjerre Jacobsen (nr. 450) og Peder Sejbjergs børn:*

1092 *Alfred Sejbjerg*, f. 26. oktober 1921 i Tvis. Cykelmekaniker.

1093 *Gunnar Sejbjerg*, f. 20. januar 1923 i Tvis. Landbrugsmedhjælper.

1094 *Inger Marie Sejbjerg*, f. 7. august 1924 i Tvis.

∞ 3. maj 1958 i den svenske kirke i København med *Karl Karlssen*.  
f. 7. juli 1914 i Rønnely i Sverige. (Søn af husmand Alfred Karlssen og Anna Karlssen). Skrædder.

1095 *Asta Sejbjerg*, f. 26. november 1925 i Tvis.

∞ 18. februar 1950 på Holstebro Rådhus med *Tommy Hatting Nielsen*, f. 26. november 1925 i Århus. (Søn af blikkenslager Walter Hatting Nielsen og Anna Marie Secelie Skåning, Århus). Skrædder.  
Søn: Tiende slægtled nr. 2352

1096 *Sigrid Sejbjerg*, f. 14. december 1927 i Tvis. Assistent.

1097 *Henning Sejbjerg*, f. 15. april 1929 i Borbjerg. Slagteriarbejder.

∞ 31. januar 1960 i Hjerm kirke med *Abelone Jensine Kølback*, f. 5. august 1940 i Videbæk. (Datter af husmand Knud Jensen Kølback og Ragnhild Borup Jakobsen, Videbæk). Børn: Tiende slægtled nr. 2353–2355.

1098 *Anders Bjerre Sejbjerg*, f. 21. august 1930 i Borbjerg. Gårdejer i Smedegård i Spøttrup.

- ∞ 8. oktober 1960 i Vejrum kirke med *Edith Sundgaard*, f. 18. februar 1940 i Tvis. (Datter af smed Peder Chr. Sundgaard og Agnete Kirstine Svendsen, Tvis). Børn: Tiende slægtled nr. 2356–2359.
- 1099 *Jacob Bjerre Sejbjerg*, f. 26. juli 1932 i Borbjerg. Smedemester. Udlært vogn- og beslagsmed. Uddannelse i varme og sanitet. Fra 1959 egen installationsforretning først i Hvam, senere i Borbjerg. Forretningen, der beskæftiger 5-6 mand, omfatter nu også blikkenslagerarbejde.
- ∞ 25. august 1959 i Ejsing kirke med *Britta Holmgård Jensen*, f. 4. sept. 1939. (Datter af landmand Viggo Holmgård Jensen og Karen Kirstine Pedersen, Ejsingholm). Børn: Tiende slægtled nr. 2360–2363.
- 1100 *Verner Sejbjerg*, f. 11. juni 1935 i Hvam, Borbjerg. Værkfører.
- ∞ 31. august 1963 i Måbjerg kirke med *Ellen Kathrine Højbjerg Jensen*, f. 1. juli 1940 i Røjklit. (Datter af landmand Peder Jensen og Clara Mariane Højbjerg, Røjklit, Holmsland). Datter: Tiende slægtled nr. 2364.
- 1101 *Elsebeth Sejbjerg*, f. 23. februar 1937 i Borbjerg.
- ∞ 1. juni 1957 i Holstebro frimenighedskirke med *Erik Hilbert Nikolajsen*, f. 14. august 1932 i Borbjerg. (Søn af landmand Nikolaj Gustav Nikolajsen og Hedvig Johanne Koefoed, Søndervang, Trabjerg, Borbjerg). Gårdejer. Børn: Tiende slægtled nr. 2365–2368.
- 1102 *Thorvald Sejbjerg*, f. 11. december 1940 i Borbjerg. Møbelsnedker.
- ∞ 8. august 1964 i Marie kirken i Bøvling med *Hanne Gregersen Dalgaard Jensen*, f. 8. august 1943 i Bøvling. (Datter af Jens Dalgaard Jensen og Edith Gregersen, Bøvling). Børn: Tiende slægtled nr. 2369–2371.

*Ane Marie Bjerre Jacobsen (nr. 452) og Niels Nielsen Østergaards børn:*

- 1103 *Jens Kristian Østergaard*, f. 17. september 1934 i Ulfborg. Konsulent. 1967 agronomeksamen, 1967-73 regnskabskonsulent i Hurup og fra 1973 for Ikast-Bording landboforening.
- ∞ 30. august 1964 i Ousted kirke med *Viola Overgaard Olesen*, f. 20. august 1931 i Illerup, Dover. (Datter af gårdejer Chresten Overgaard Olesen og Magda Kristine Andersen, Illerup). Sygeplejerske. Var afløser på Vestervig sygehus, senere på De gamles Hjem i Ikast. Børn: Tiende slægtled nr. 2372–2374.

- 1104 *Astrid Bjerre Østergaard*, f. 7. juli 1936 i Ulfborg. Har været elev på Staby Efterskole, Struer Husholdningsskole og på Ulfborg Sy- og Tilskærerskole.  
 ∞ 25. maj 1957 i Ulfborg kirke med *Jacob Brink Knudsen*, f. 4. juli 1928 i Vesterkær, Grønbjerg, Nr. Omme. (Søn af gårdejer Christen Peder Knudsen og Nielsine Hansen, Grønbjerg). I købmandslære i Grønbjerg, flere kommisstillinger og fra 1959 selvstændig forretningsdrivende. Købmand i Ryde. Børn: Tiende slægtled nr. 2375–2376.
- 1105 *Frede Bjerre Østergaard*, f. 20. juli 1939 i Ulfborg. Gårdejer. Har været elev på Staby Efterskole, Uldum Højskole og Bygholm Landbrugsskole. Overtog fødegården V. Lilledlund i Ulfborg 1966 og købte samme år nabogården Ø. Lilledlund.  
 ∞ 20. november 1965 i Bøvling valgmenighedskirke med *Edith Skovmose*, f. 12. marts 1937 i Bøvling. (Datter af gårdejer Hans Nielsen Skovmose og Margrethe Holm Bukbjerg, Sandmandsgård, Bøvling). Børn: Tiende slægtled nr. 2377–2379.
- 1106 *Vagn Bjerre Østergaard*, f. 25. maj 1943 i Ulfborg. Gårdejer i Søndergård i Møborg. Har været elev på Staby Efterskole, Rødding Højskole og Bygholm Landbrugsskole.  
 ∞ 18. september 1965 i Bøvling valgmenighedskirke med *Martha Ruby*, f. 25. maj 1943 i Møborg. (Datter af husmand Charles Ruby og Ellen Kirstine Nielsen, Torphus, Møborg). Har været elev på Staby Efterskole og Gerlev Idrætshøjskole. Handelsuddannet. Børn: Tiende slægtled nr. 2380–2382

*Mads Bjerre (nr. 453) og Ingrid Olesens børn:*

- 1107 *Birgit Bjerre*, f. 26. maj 1932 i Hjerm.  
 ∞ 27. december 1951 på Holstebro Rådhus med *Tage Jensen*, f. 10. august 1929 i Flynder. (Søn af barber Andreas Hage Jensen og Kirstine Arbjerg, Bækmarksbro). Repræsentant. Børn: Tiende slægtled nr. 2383–2385.
- 1108 *Eli Bjerre*, f. 11. april 1934 i Hjerm. Sygeplejerske. Har været elev på Lægård Ungdomsskole og på Rødkilde Sygeplejerforskole, uddannet sygeplejerske fra Viborg centralsygehus. Efter 6 års pause igen sygeplejerske i Viborg.



- ∞ 15. marts 1961 i Holstebro frimenighedskirke med *Niels Verner Vindum*, f. 20. oktober 1930 i Sdr. Rind. (Søn af gårdejer Jens Vindum og Maren Poulsen, Sdr. Rind, Rindsholm). Gårdejer, musiker. Børn: Tiende slægtled nr. 2386–2387.
- 1109 *Finn Bjerre*, f. 6. marts 1937 i Hjerm. Gårdejer i Nygård i Ejsing. ∞ 13. marts 1961 i Sahl kirke med *Ruth Mølgaard Pedersen*, f. 9. september 1939 i Sahl. (Datter af gårdejer Johannes Mølgaard Pedersen og Anna Mortensen, Al, Vinderup). Børn: Tiende slægtled nr. 2388–2389.
- 1110 *Holger Bjerre*, f. 9. maj 1944 i Ejsing. Revisor. Eget revisions- og ejendomskontor i Galten fra 1971. ∞ 30. juli 1966 i Nr. Felding kirke med *Inger Lund Henriksen*, f. 3. januar 1945 i Nr. Felding. (Datter af gårdejer Chresten Lund Henriksen og Else Bjerg, St. Tholstrup, Nr. Felding). Omsorgskonsulent, ansat af Galten kommune fra 1973. Børn: Tiende slægtled nr. 2390–2391.

*Henry Bjerre (nr. 454) og Johanne Hansgaard Jensens børn:*

- 1111 *Inger Marie Bjerre*, f. 19. juni 1935 i Ulfborg. ∞ 31. oktober 1964 i Ulfborg kirke med *Kaj Østergaard*, f. 15. april 1930 i Resen. (Søn af landmand Niels Larsen Kjær og Anne Marie Østergaard, Vilhelmshåb, Resen, Struer).
- 1112 *Sigrød Bjerre*, f. 18. juli 1939 i Ulfborg. Sygeplejerske. Uddannet sygeplejerske fra centralsygehuset i Thisted, nu ansat ved Holstebro Centralsygehus.
- 1113 *Anni Bjerre*, f. 19. juni 1950 i Ulfborg. Lærer. Realeksamen fra Ulfborg Byskole, HF-eksamen fra Viborg Katedralskole og lærereksamen fra Nr. Nissum Seminarium. Fra 1974 lærer på Østre skole i Struer. ∞ 12. oktober 1974 i Ulfborg kirke med *Arne Olesen*, f. 27. maj 1949 i Idum. (Søn af gårdejer Frede Olesen og Esther Larsen, Simmelstrup mark, Idum). Tømrer. Søn: Tiende slægtled nr. 2392.

*Niels Bjerre (nr. 455) og Signe Poulsens børn:*

- 1114 *Svend Erik Bjerre*, f. 28. december 1938 i Kås, Lihme. Gårdejer i L. Bjerrum i Gudum. ∞ 31. marts 1962 i Fabjerg kirke med *Ingrid Viola Pedersen*, f. 5. oktober 1942 i Bonnet. (Datter af teglbrænder Osvald Pedersen og Jenny Nielsen, Bonnet). Børn: Tiende slægtled nr. 2393–2395.

- 1115 *Jytte Bjerre*, f. 14. juni 1943 i Kås, Lihme. Vuggestueleder.  
 ∞ 4. maj 1968 i Holstebro valgmenighedskirke med *Tommy Sørensen*, f. 8. oktober 1944 i Ålborg. (Søn af Verner Sørensen og Elly Ovesen, Hals).
- 1116 *Ilse Bjerre*, f. 2. februar 1949 i Villemose i Tvis. Børnehavepædagog.  
 ∞ 7. juli 1973 i Holstebro kirke med *Erik Lützen Søltoft*, f. 25. april 1947 i Ålborg. (Søn af forvalter Axel Søltoft og Turid Edith Lützen, Ålborg). Maskinmester. Datter: Tiende slægtled nr. 2396.
- 1117 *Jakob Bjerre*, f. 12. oktober 1962 i Holstebro.

*Sigurd Bjerre (nr. 456) og Aase Nielsens børn:*

- 1118 *Inger Marie Bjerre*, f. 13. februar 1941 i L. Thorsdal, Borbjerg.  
 ∞ 11. marts 1961 i Sir kirke med *Keld Holm*, f. 11. januar 1938 i Korsør. (Søn af lokomotivfører Børge Holm og Else Winther, Korsør). Uddannet værktøjsmager på B&O, tillidsmand samme sted, gennem 2 år afdelingstillidsmand for smedene i Struer, siden 1965 værkstedsfunktionær, først arbejdstekniker, nu værktøjskoordinator. Dyrker musik, også professionelt. Værktøjskoordinator. Børn: Tiende slægtled nr. 2397–2400.
- 1119 *Bent Bjerre*, f. 20. februar 1943 i Borbjerg. Værkfører. Udlært som automekaniker, fra 1969 værkfører hos Scania i Holstebro.  
 ∞ 14. maj 1966 i Holstebro sognekirke med *Jette Irene Anni Blæsbjerg*, f. 6. september 1946 i Lemvig. (Datter af arbejdsmand Carl Viggo Blæsbjerg og Edith Elna Inga Hansen, Holstebro). Ekspeditrice. Børn: Tiende slægtled nr. 2401–2402.
- 1120 *Anne Lise Bjerre*, f. 31. maj 1947 i Sir. Syerske.  
 ∞ 17. december 1966 i Måbjerg kirke med *Alf Dalgaard*, f. 22. maj 1945 i Tvis. (Søn af restauratør Peder Dalgaard og Mary Thorup, Tvis). Chauffør. Børn: Tiende slægtled nr. 2403–2404.

*Anna Lundby (nr. 457) og Marius Kristian Nielsen Barslunds børn:*

- 1121 *Kirstine Barslund*, f. 15. juni 1922 i Bakkehuset, Hjerm.  
 ∞ 30. oktober 1945 i Hjerm V. kirke med *Henry Hansen*, f. 25. september 1920 i Minedalhuset, Tanderup. (Datter af indsidder Hans Marius Hansen og Augusta Nielsine Andersen, Tanderup). Gårdejer i Dyredalgård i Tommerup, som overtoges 1950. Børn: Tiende slægtled nr. 2405–2406.

- 1122 *Kristian Barslund*, f. 18. september 1923 i Hjerm. Gårdejer i Dyre i Verninge.  
∞ 24. marts 1957 i Nr. Broby kirke med *Inga Margrethe Hansen*, f. 27. juli 1930 i Nr. Broby. (Datter af husmand Laurids Johannes Hansen og Maren Kirstine Pedersen, Bakkely, Nr. Broby). Børn: Tiende slægtled nr. 2407–2408.
- 1123 *Andreas Lundby Barslund*, f. 30. januar 1925 i Hjerm. Gårdejer i V. Grønbæk, Tvis. Har været elev på Vesterlund Ungdomsskole, Vallekilde Højskole og Lægård Landbrugsskole.  
∞ 24. marts 1950 i Tvis kirke med *Bodil Kirstine Bjerre Didriksen* (nr. 865), f. 23. februar 1930 i V. Grønbæk i Tvis. (Datter af gårdejer Niels Bjerre Didriksen (nr. 305) og Bodil Kathrine Iversen, V. Grønbæk, Tvis). Lærer ved Holstebro Musikskole. Børn: Tiende slægtled nr. 2409–2411.
- 1124 *Henning Barslund*, f. 21. marts 1926 i Hjerm. Gårdejer i Teglgården, Ølst, Askildrup.  
∞ 30. oktober 1960 i Galten kirke med *Ingrid Kathrine Larsen*, f. 22. juni 1930 i Handbjerg. (Datter af gårdejer Anders Larsen og Else Sørensen, Rosborg, Handbjerg). Børn: Tiende slægtled nr. 2412–2413.
- 1125 *Edith Barslund*, f. 29. juli 1928 i Hjerm.  
∞ 3. april 1949 i Hjerm kirke med *Kristian Sidelmann Maarbjergh*, f. 13. april 1921 i Gl. Råsted, Råsted. (Søn af gårdejer Marthinus Maarbjergh og Johanne Sidelmann, Råsted). Gårdejer i Garsdal, Råsted. Børn: Tiende slægtled nr. 2414–2418.
- 1126 *Ove Barslund*, f. 26. september 1931 i Hjerm. Gårdejer i Hohøjgård, Nr. Onsild.  
∞ 25. april 1959 i Astrup kirke med *Grethe Marie Nørgaard Christiansen*, f. 19. december 1937 i Kikkenborg i Resen, (Datter af gårdejer Niels Christiansen og Asta Maja Andersen, Resen). Børn: Tiende slægtled nr. 2419–2421.
- 1127 *Inger Barslund*, f. 19. november 1934 i Hjerm. Har været elev på Vesterlund Ungdomsskole og Ry Højskole.  
∞ 12. marts 1955 i Hjerm vestre kirke med *Jørgen Lindy Jørgensen Loftager*, f. 5. april 1932 i Ausumlund i Hjerm. (Søn af gårdejer Peder Loftager og Poulina Jørgensen, Hjerm). Ejer af Hjerm Maskinstation. Børn: Tiende slægtled nr. 2422–2424.

- 1128 *Ruth Barslund*, f. 19. januar 1937 i Hjerm.  
 ∞ 15. november 1958 i Hjerm kirke med *Kristen Bjerrum*, f. 9. januar 1935 i Handbjerg. (Søn af gårdejer Kristen Bjerrum og Jenny Lund, Træholdt, Handbjerg). Gårdejer i Vestergård, Bostrup, Jøbjerg. Datter: Tiende slægtled nr. 2425.

*Jens Marinus Lundby (nr. 459) og Anna Kirstine Sylvest Hansens børn:*

- 1129 *Andreas Lundby*, f. 31. august 1928 i Vålse præstegård. Sognepræst i Idom-Råsted. Student fra Svendborg 1946, stud. teol. i København, højskolelærer på Frederiksborg Højskole, lærereksamen 1952, lærer ved Tistrup centralskole 1953-60, cand. teol. København 1958, hjælpepræst i Hodde-Tistrup 1958-60, sognepræst i Idom-Råsted fra 1960.  
 ∞ 22. januar 1954 i Bjerning kirke med *Margit Lysbeck*, f. 29. august 1930 i Errested, Bjerning. (Datter af gdr. Lauritz Christensen Lysbeck og Christine Cathrine Eleonora Grau, Errested). Børn: Tiende slægtled nr. 2426-2429. Bjerre-slægtens Brevdue 1965 side 24, 1972 side 10, 1974 side 49.
- 1130 *Hans Sylvest Lundby*, f. 6. november 1929 i Vålse præstegård. Gårdejer i Skovgård i Skodborg.  
 ∞ 30. marts 1955 i Nustrup kirke med *Helvig Olesen Johnsen*, f. 16. oktober 1931 i Nustrup. (Datter af vejmand Nis Johnsen og Alma Christine Schults, Nustrup). Børn: Tiende slægtled nr. 2430-2433.
- 1131 *Anna Kirstine Lundby*, f. 10. april 1931 i Vålse præstegård. Sygeplejerske. Studentereksamen fra Svendborg Statsgymnasium 1949, sygeplejeuddannelse fra Gentofte Amtssygehus 1954, aftensygeplejerske på plejehjem i Give.  
 ∞ 7. maj 1955 i Hobro kirke med *Eivind Sandal*, f. 7. december 1922 i As, Skjoldborg. (Søn af forstander Kristen Pedersen Sandal og Astrid Krogsgaard, Skjoldborg). Uddannet på Den frie Lærerskole i Kerteminde. Lærer på Vallekilde Højskole, leder af Forlev Friskole, forstander på Agård Ungdomsskole, lærer på Vesterlund Ungdomsskole. Børn: Tiende slægtled nr. 2434-2437.
- 1132 *Thomas Bjerre Lundby*, f. 23. januar 1934 i Sdr. Lem. Valgmenighedspræst. Lærereksamen 1961, teologisk embedseksamen for ikke-teologer 1969, samme år præst for Vrå valgmenighed, fratrådte 1974. Var samtidig lærer på Hjørring Gymnasium. Fra 1975 i folkeskolen i

- Galten og samtidig teologistuderende (særuddannelse for præster i folkekirken).  
∞ 1. august 1959 i Tilsted kirke med *Lis Marie Svalgaard* (opløst).  
Børn: Tiende slægtled nr. 2438–2439.  
∞ 18. september 1969 i Sdr. Nærå kirke med *Guðrun Marie Bro-Jørgensen* (opløst).  
∞ 6. december 1974 i Hammel kirke med *Birgit Rasmussen*. (Datter af frisørmeister Åge Rasmussen og Mary Sørensen). Overlærer i Galten. Bjerre-slægtens Brevdue 1968, side 34.
- 1133 *Marie Lundby*, f. 13. august 1935 i Sdr. Lem. Cand. teol., sognepræst i Trandbjerg.  
∞ 30. december 1957 i Hobro kirke med *Ole Andreasson*, f. 14. februar 1935 i Fåborg. (Søn af lærer Karl Andreasson og Inca Rasmussen, Fåborg). Cand. teol., programsekretær i Danmarks Radio, provinsafdelingen. Børn: Tiende slægtled nr. 2440–2443.
- 1134 *Jørgen Lundby*, f. 8. juni 1938 i Sdr. Lem. Lærer.  
∞ 26. december 1964 i Sct. Lukas kirken i Århus med *Karen Inge Winther Nielsen*, f. 9. april 1943 i Horsens. (Datter af fængselsbetjent Harry Nielsen og Ellen Winther Olesen, Fugholm, Horsens). Lærer. Børn: Tiende slægtled nr. 2444–2447.
- 1135 *Jakob Lundby*, f. 10. december 1939 i Sdr. Lem. Cand. mag.  
∞ 4. december 1976 med *Birgitte Secher*, f. 19. oktober 1946. (Datter af overlæge Erik Secher).
- 1136 *Johannes Lundby*, f. 28. juli 1943 i Ryslinge. Salgschef.
- 1137 *Astrid Lundby*, f. 13. november 1948 i Ryslinge. Lægeseekretær.  
∞ 20. september 1969 på Århus Rådhus med *Poul Vinther Jensen*, f. 24. februar 1946 i Hornslet. (Søn af muremester Åge Jensen og Astrid Johanne Sindberg Madsen). Muremester. Børn: Tiende slægtled nr. 2448–2449.

*Gerlach Lundby (nr. 461) og Valborg Andersens børn:*

- 1138 *Kirstine Lundby*, f. 23. februar 1933 i Vimpelvang i Gudbjerg.  
∞ 15. marts 1958 i Fraugde kirke med *Henry Emil Kobborg*, f. 23. maj 1921 i Kobborg i Handbjerg. (Søn af gårdejer Peder Christensen Kobborg og Ane Kathrine Strandby, Handbjerg). Chauffør. Børn: Tiende slægtled nr. 2450–2451.

- 1139 *Aage Lundby*, f. 20. juli 1934 i Gudbjerg. Gårdejer i Kvistgård i Brangstrup. Har været elev på Frederiksborg Højskole og Ladelund Landbrugsskole. Købte Kvistgård i Brangstrup ved Ringe 1961.  
 ∞ 6. maj 1961 i Ryslinge valgmenighedskirke med *Ane Margrethe Leth*, f. 26. april 1938 i Palleshave, Gestelev. (Datter af gårdejer Peder Sørensen Leth og Mette Kirstine Jørgensen, Gestelev). Har været på Viborg Gymnastikhøjskole. Børn: Tiende slægtled nr. 2452–2454.
- 1140 *Erik Lundby*, f. 1. maj 1936 i Gudbjerg. Chauffør.  
 ∞ 18. marts 1967 i Sct. Jørgens kirke i Svendborg med *Lisa la Cour-Nielsen*, f. 26. april 1941 i Svendborg. (Datter af slagtersvend Hans Peter la Cour-Nielsen og Erna Marie Rasmussen, Svendborg). Søn: Tiende slægtled nr. 2455.
- 1141 *Holger Lundby*, f. 8. juli 1937 i Gudbjerg. Overpakkemester.  
 ∞ 26. marts 1964 i Rolfsted kirke med *Bente Skovgaard Nielsen*, f. 2. august 1941 i Rolfsted. (Datter af gårdejer Verner Skovgaard Nielsen og Erna Metha Serup Larsen, Rolfsminde, Rolfsted). Børn: Tiende slægtled nr. 2456–2457.

*Arne Lundby (nr. 463) og Johanne Hillersborgs datter:*

- 1142 *Else Lundby*, f. 16. januar 1930 i Kastbjerg. Sygeplejerske. Realeksamen 1946, sygeplejeeksamen 1954. Efter giftemål arbejdet i mandens forretning.  
 ∞ 6. oktober 1956 i Langå kirke med *Arne Ravn Haagensen*, f. 24. juli 1922 i Viuf. (Søn af laborant Niels Axel Haagensen og Mary Nielsine Ravn, Jensgård, Viuf). Urmager og optiker. Børn: Tiende slægtled nr. 2458–2459.

*Kathinca Kirstine Lundby (nr. 465) og Kristen Hillersborgs børn:*

- 1143 *Else Munch Hillersborg*, f. 7. juni 1931 i Værum.  
 ∞ 17. maj 1952 i Ørum kirke med *Bent Møller Balle*, f. 24. september 1926 i Astrup, Ødum. (Søn af gårdejer Niels Møller Balle og Ingrid Sørensen, Astrup, Ødum). Gårdejer i Damgård, Væth, Langå). Børn: Tiende slægtled nr. 2460–2462.
- 1144 *Carl Hillersborg*, f. 19. oktober 1938 i Værum. Gårdejer i Melagergård i Værum.

∞ 13. februar 1961 i Skads kirke med *Jytte Bolding Højer*, f. 8. april 1942 i Vilslev. (Datter af gårdejer Poul Tage Højer og Ingrid Bolding, Vilsted, Gredstedbro). Børn: Tiende slægtled nr. 2463-2464.

*Anker Lundby (nr. 468) og Anna Marie Overlunds (nr. 728) børn:*

- 1145 *Bertel Overlund Lundby*, f. 4. marts 1940 i Lem. Gårdejer i Lem Nygård, som overtoges 1968 efter faderen.  
∞ 7. september 1968 i Ørum kirke med *Bodil Christiansen*, f. 29. marts 1940 i Ørum, Davgård. (Datter af gårdejer Therkel Andersen Christiansen og Ane Marie Larsen, Ørum, Davgård). Sygeplejerske. Børn: Tiende slægtled nr. 2465-2467.
- 1146 *Anna Kirstine Lundby*, f. 16. januar 1942 i Lem. Assistent.  
∞ 20. januar 1973 i Måbjerg kirke med *Peder Østergaard*, f. 29. maj 1941 i Mattrup, Resen. (Søn af gårdejer Ingvar Østergaard og Marie Toftum, Mattrup, Resen). Gårdejer i Mattrup i Resen. Børn: Tiende slægtled nr. 2468-2469.
- 1147 *Knud Lundby*, f. 23. marts 1945 i Lem. Landbrugstekniker.  
∞ 22. februar 1969 i Brabrand kirke med *Lis Bjørnskov Kristensen*, f. 28. december 1942 i Århus. (Datter af købmand Ingemann Bjørnskov Kristensen og Oda Pedersen, Århus). Børn: Tiende slægtled nr. 2470-2471.
- 1148 *Verner Lundby*, f. 23. marts 1945 i Lem. Eksportsælger. Realeksamen, højere handelseksamen, købmandsskole i London, studier på Handelshøjskolen. Har praktisk eksportuddannelse med blandt andet udstationeringer i Stuttgart (gennem Udenrigsministeriet), Indonesien og Münster i Vest Tyskland (private firmaer).  
∞ 19. august 1972 i Frederikssund kirke med *Hanne Mortensen*, f. 25. juli 1944 i København. (Datter af Eli Herluf Theodor Mortensen og Erna Margrethe, Frederikssund). Børn: Tiende slægtled nr. 2472-2473. Bjerre-slægtens Brevdue 1971, side 11.
- 1149 *Andreas Lundby*, f. 18. juli 1950 i Lem. Civiløkonom. Studenterek-samen 1971, derefter på handelshøjskolen i Århus, HA-studiet sluttet 1975. Bjerre-slægtens Brevdue 1973, side 35.

*Viktor Lundby (nr. 469) og Alma Marie Christensens børn:*

- 1150 *Marie Lundby*, f. 18. april 1944 i Gimsing, † 20. maj 1945 i Gimsing.

- 1151 *Karen Lundby*, f. 15. april 1945 i Gimsing.  
 ∞ 10. maj 1963 i Hyldgård af sognefogeden med *Niels Hyldgaard*, f. 8. november 1941 i Hyldgaard i Måbjerg. (Søn af gårdejer og sognefoged Kristen Kristensen Hyldgaard og Ester Pedersen, Hyldgård, Måbjerg). Gårdejer i Hyldgård. Børn: Tiende slægtled nr. 2474-2475.
- 1152 *Marie Lundby*, f. 29. august 1946 i Måbjerg.  
 ∞ 24. februar 1968 i Idom kirke med *Ove Lund*, f. 14. december 1943 i Revninge. (Søn af gårdejer Hans Peter Lund og Dagmar Christiansen, Sibirien, Revninge, Kerteminde). Gårdejer i Vestergård, Alstrup, Naur. Børn: Tiende slægtled nr. 2476-2478.

*Gunnar Lundby (nr. 470) og Gunbild Poulsens børn:*

- 1153 *Birthe Lundby*, f. 25. maj 1937 i Holstebro. Har været elev på Salling Ungdomsskole og Vestbirk Højskole.  
 ∞ 9. juni 1958 i Mejrup kirke med *Jens Laugesen Halgaard*, f. 28. januar 1929 i Hillersborg, Holstebro. (Søn af gårdejer Kristian Sognstrup Halgaard og Karen Laugesen, Hillersborg, Holstebro). Har været elev på Voldby Ungdomsskole og Lægård Landbrugsskole. Gårdejer i Øster Tolstrup i Nr. Felding. Børn: Tiende slægtled nr. 2479-2480.
- 1154 *Jens Lundby*, f. 26. december 1938 i Holstebro. Gårdejer i Sønder Hattens i Mejrup. Elev på Salling Ungdomsskole, Uldum Højskole og Bygholm Landbrugsskole. Købte 1962 Kobberuphus i Mejrup, byttede 1965 gård med sin far.  
 ∞ 26. maj 1962 i Vridsted kirke med *Irma Solveig Frederiksen*, f. 9. oktober 1940 i Vridsted. (Datter af gårdejer Martin Emil Frederiksen og Andrea Petra Kristensen Bach, Trevad, Vridsted). Børn: Tiende slægtled nr. 2481-2483.
- 1155 *Karen Marie Lundby*, f. 27. januar 1942 i Holstebro. Har været elev på Salling Ungdomsskole og Rønshoved Højskole.  
 ∞ 21. december 1963 i Mejrup kirke med *Ove Westh Søndergaard*, f. 5. april 1936 i Mejrup. (Søn af gårdejer Ejnar Søndergaard og Emilie Westh, Birk, Mejrup). Gårdejer i Nyholm i Grønbjerg. Datter: Tiende slægtled nr. 2484.
- 1156 *Peter Lundby*, f. 7. november 1945 i Mejrup. Revisor HD. Realeksamnen 1961, handelsmedhjælpereksamen 1964, HD i regnskabsvæsen 1971. Studerer revision. Siden 1961 ansat hos statsautoriserede



revisorer i Holstebro og Esbjerg og i den tid assisteret mindre og mellemstore virksomheder.

∞ 29. marts 1969 i Sct. Peders kirke i Randers med *Bodil Marie Arbjerg Hansen*, f. 20. april 1949 i Hampen mølle, Nr. Snede. (Datter af fyrmedhjælper, tidl. møller, Hagbard Jensenius Hansen og Kirsten Hansine Jørgensen, Hampen mølle). Lærer. Datter: Tiende slægtled nr. 2485.

- 1157 *Edel Lundby*, f. 31. august 1947 i Mejrup. Stud. teol. ved Århus Universitet.

*Kaj Lundby (nr. 471) og Annelise Selmer Gunvalds børn:*

- 1158 *Steen Lundby*, f. 24. juni 1942 i København. Lærer.

∞ 9. januar 1965 på Frederiksberg Rådhus med *Hanne Vinther Rasmussen*, f. 28. august 1942 i Svendborg. (Datter af konstruktør Jens Daniel Vinther Rasmussen og Kitty Frandsen, Svendborg). Overtold-assistent. Søn: Tiende slægtled nr. 2486.

- 1159 *Lisbet Lundby*, f. 27. januar 1948 i Horsens. Stud. mag.

- 1160 *Lars Lundby*, f. 6. juli 1949 i Horsens. Stud. psych. Studentereksamen ved Horsens statsskole 1969, 1969-74 psykologistudier ved Århus Universitet, fra 1974 udstationeret som værnepligtig militærnægter i en børnehave i Århus.

*Søren Gudiksen Bjerre (nr. 477) og Mariane Holm Pedersens børn:*

- 1161 *Jens Holm Bjerre*, f. 8. december 1938 i Hover. Pilot i Australien.

- 1162 *Kirsten Holm Bjerre*, f. 8. marts 1941 i Hover. Syerske.

*Henriette Bjerre (nr. 478) og Søgård Pedersen Klausholms datter:*

- 1163 *Inger Bjerre Klausholm*, f. 20. januar 1937 i Nørup.

∞ 8. november 1960 i Nørup kirke med *Mogens Møller Christensen*, f. 1. januar 1935 i Mølvang i Jelling. (Søn af gårdejer Johannes Christensen og Anne Marie Møller, Mølvang, Jelling). Gårdejer i Jelling. Børn: Tiende slægtled nr. 2487-2488.

*Knud Nikolaj Bjerre (nr. 483) og Nanna Mathilde Vejens børn:*

- 1164 *Inger Vejen Bjerre*, f. 21. juli 1933 i Skannerup. Sygeplejerske.

∞ 9. januar 1959 i Gårslev kirke med *Søren Haarbo*, f. 1. januar 1930 i Skals. Ingeniør. Børn: Tiende slægtled nr. 2489-2490.

- 1165 *Mildred Vejen Bjerre*, f. 8. februar 1936 i Gårslev. Præliminæreksamen fra Børkop realskole. Har været elev på Vestbirk Højskole og Strib Husholdningsskole.  
 ∞ 16. marts 1960 i Gårslev kirke med *Knud Kring Mortensen*, f. 25. juli 1934 i Gårslev. (Søn af gårdejer Georg Mortensen og Elna Kring, Kirstinelund, Gårslev). Gårdejer i Kobberbølgård i Nørup. Børn: Tiende slægtled nr. 2491–2492.
- 1166 *Finn Vejen Bjerre*, f. 7. juli 1937 i Gårslev. Trafikflyver.  
 ∞ 21. januar 1961 i Tønder kirke med *Marianne Køhn*, f. 8. april 1939 i Tønder. (Datter af snedker Bruno Køhn og Johanne Christine Nissen, Tønder).

*Mads Aksel Bjerre (nr. 484) og Dagmar Vestergaards børn:*

- 1167 *Anna Bjerre*, f. 23. august 1943 i Vejrum. Teknisk tegner.  
 ∞ 25. september 1965 i Holstebro frimenighedskirke med *Poul Wium-Andersen*, f. 31. december 1938 i Vemmetofte. (Søn af direktør Kai Wium-Andersen og Birthe Schousbo, Addit, Brædstrup). Ingeniør. Børn: Tiende slægtled nr. 2493–2494.
- 1168 *Holger Bjerre*, f. 1. juli 1946 i Vejrum. Gårdejer i Munktoft i Mejrup.  
 ∞ 17. juli 1971 i Vejrum kirke med *Else Bech Poulsen*, f. 22. december 1945 i Hjerm. (Datter af gårdejer Kristian Poulsen og Anna Bech, Hjerm). Lærer i Holstebro. Datter: Tiende slægtled nr. 2495.

*Johannes Sloth Bjerre (nr. 485) og Karen Dorthea Eskesens børn:*

- 1169 *Christen Sloth Bjerre*, f. 12. april 1943 i Vejrum. Gårdejer i Mejlbygård i Rindum.
- 1170 *Anna Maria Bjerre*, f. 2. september 1944 i Vejrum. Lærerinde ved Hald Ege skole.  
 ∞ 6. juli 1974 i Sir kirke med *Knud Erik Jensen*, f. 20. oktober 1938 i Vejrum. (Søn af mekaniker Anders Jensen og Leonora Kirstine Thomsen, Vejrum). Radiotekniker. Bjerre-slægtens Brevdue 1969, side 3.
- 1171 *Asger Bent Bjerre*, f. 31. juli 1946 i Vejrum. Stud. teol. i København.
- 1172 *Jakob Bjerre*, f. 15. marts 1948 i Vejrum. Lærer ved Skelhøje-Frederiks skole. Uddannet på Silkeborg Seminarium 1970.

- ∞ 22. marts 1975 i Knebel kirke med *Else Høgh Rasmussen*, f. 11. juni 1948 i Knebel. (Datter af gårdejer Niels Rasmussen og Edith Høgh, Billeskjær, Knebel). Lærer. Uddannet på Herning Seminarium 1973.
- 1173 *Knud Bjerre*, f. 26. juli 1950 i Vejrum. Gårdejer i Overlund i Naur. ∞ 3. maj 1973 i Borbjerg kirke med *Karen Hedegaard*, f. 3. maj 1955 i Borbjerg. (Datter af gårdejer Valdemar Hedegaard og Elna Olsen, Søndermark, Borbjerg). Børn: Tiende slægtled nr. 2496–2497.
- 1174 *Niels Eskesen Bjerre*, f. 17. november 1951 i Vejrum. Stud. teck., gårdejer i Brændgård i Vejrum. ∞ 11. september 1976 i Stubbekøbing kirke med *Jette Hare Ravnborg*, f. 3. februar 1953 i Nr. Alslev. (Datter af depotbestyrer Mogens Ravnborg og Kirsten Hare, Stubbekøbing).

*Holger Sloth Bjerre (nr. 487) og Mettelene Hansens børn:*

- 1175 *Hans Jørgen Bjerre*, f. 6. november 1954.
- 1176 *Birgit Bjerre*, f. 30. januar 1955.
- 1177 *Vibeke Bjerre*, f. 9. marts 1958.

*Peder Sloth Bjerre (nr. 488) og Kathrine Termansens børn:*

- 1178 *Johannes Termansen Bjerre*, f. 26. oktober 1949 i Klakring. Maler. Realeksamen fra Esbjerg realskole. Har været elev på Skibelund og Staby efterskoler. Udlært som maler. ∞ 8. september 1973 i Øse kirke med *Margit Skov*, f. 2. november 1949 i Hostrup, Øse. (Datter af vognmand Marinus Skov og Margrethe Pedersen, Hostrup).
- 1179 *Bjørn Sloth Bjerre*, f. 25. august 1952 i Hellevad. Fisker.

*Peder Sloth Bjerre (nr.488) og Inge Engholm Jensens børn:*

- 1180 *Michal Engholm Bjerre*, f. 14. december 1967 i Esbjerg.
- 1181 *Karin Engholm Bjerre*, f. 27. juni 1973 i Holsted.

*Jens Kristian Knudsen (nr. 489) og Anna Elisabeth Jensens børn:*

- 1182 *Helge Bjerre Knudsen*, f. 28. april 1937 i Vordingborg. Stud. mag. Studerer ved Københavns Universitet.

- ∞ 3. juni 1963 i Hellerup kirke med *Rigmor Skaarup Christensen*, f. 1. april 1935 i Tilsted. (Datter af tømrer Søren Skaarup Christensen og Dorthea Marie Jensen, Tilsted). Cand. mag. fra Københavns Universitet 1967, adjunkt ved Frederiksberg Gymnasium 1968. Adjunkt, cand. mag. Søn: Tiende slægtled nr. 2498.
- 1183 *Bodil Bjerre Knudsen*, f. 22. september 1941 i Vordingborg. Lærer. Nysproglig student 1960, lærereksamen fra Vordingborg Seminarium 1964, lærer i England 1964-65. Siden 1965 lærer i Virum.
- ∞ 29. marts 1972 i Ordrup kirke med *Herluf Erik Krog Trolle*, f. 27. september 1929 i Nr. Alslev. (Søn af gårdejer Arnold Helge Trolle og Signe Krog). Lærereksamen fra Vordingborg Seminarium 1952, student 1958, cand. psyk 1963, skolepsykolog 1963-66. Psykolog på Teknologisk Institut i København fra 1966. Afdelingsleder, cand. psyk. Søn: Tiende slægtled nr. 2499.

*Mads Bjerre Knudsen (nr. 490) og Susanne Birgitte Kathrine Jensens børn:*

- 1184 *Kresten Bjerre Knudsen*, f. 11. maj 1940 i Tipsmark i Vejrum. Gård-ejer i Lystbjerggård i Nr. Snede. Har været elev på Staby Efterskole, Rødding Højskole og Vejlbj Landbrugsskole. Bestyrer på Skræddergården i Frøstrup 1965-68, på Flintholm, Allerød 1968-70 og på Tranholmgård i Nr. Snede 1970-76.
- ∞ 30. oktober 1965 i Jebjerg kirke med *Signe Dalgaard Pedersen*, f. 8. januar 1941 i Ørbjerggård i Jebjerg. (Datter af gårdejer Arne Pedersen og Karen Krogh Dalgaard, Jebjerg). Har været elev på Jebjerg Ungdomsskole og Ry Højskole. Sygehjælper på Randers sygehus. Børn: Tiende slægtled nr. 2500-2501.
- 1185 *Birgit Marie Bjerre Knudsen*, f. 11. maj 1940 i Tipsmark i Vejrum. Sygehjælper.
- ∞ 30. november 1962 i Vejrum med *Søren Pedersen*, f. 25. maj 1939 i Sofienborg i Hjerm. (Søn af gårdejer Magnus Pedersen og Dagmar Marie Madsen, Hjerm). Agronom fra Landbohøjskolen 1965, ansat ved De landbrugstekniske Undersøgelser, Ørritslevgård, Otterup 1965-68. Tildelt den jordbrugsvidenskabelige licentiatgrad 1971, samme år ansat ved Statens Byggeforskningsinstitut med arbejdssted, Ørritslevgård, Otterup. Lic. agro. Børn: Tiende slægtled nr. 2502-2504.

- 1186 *Elisabeth Bjerre Knudsen*, f. 1. juni 1948 i Tipsmark i Vejrum. Lærer på Gerbrandskolen i København. Student fra Struer Statsgymnasium 1968, kursus på Danmarks Højskole for Legemsøvelser 1968-70, lærerstuderende på Blågårds Seminarium 1970-74.

*Niels Jacobsen Bjerre (nr. 492) og Ane Kirstine Jensens børn:*

- 1187 *Else Marie Bjerre*, f. 29. juli 1926 i S. Borum, Nr. Nissum.  
∞ 12. juli 1949 på Esbjerg Rådhus med *Hans Ove Madsen*, f. 23. december 1925 i Åstrup, Stubbekøbing. (Søn af slagtermester Holger Madsen og Ingeborg Rasmussen, Oure, Stubbekøbing). Afdelingschef. Datter: Tiende slægtled nr. 2505.
- 1188 *Ingeborg Bjerre*, f. 24. december 1927 i S. Borum, Nr. Nissum.  
∞ 24. september 1948 i Schweiz med *Ruedi Räfle*, f. 24. september 1924 i Basel, Schweiz. (Søn af snedkermester Karl Räfle og Klara Rich, Schweiz). Fabrikant. Børn: Tiende slægtled nr. 2506-2508.
- 1189 *Grethe Bjerre*, f. 1. juli 1929 i Nr. Nissum. Kontorassistent. Uddannet som kontorassistent hos Irsf. Stentsøe, Lemvig. Ansat på Frederiksholm bogtrykkeri i København.  
∞ 18. december 1949 i Sct. Mathæuskirken i København med *Fritz Kristian Lohse*, f. 19. september 1925 i København. (Søn af grosserer Georg Fritz Ferdinand Lohse og Anna Henriette Hestbech, København). Udlært som købmand, 1950 ansat i H. B. – nu D. B. – fra 1965 som uddeler. Uddeler. Børn: Tiende slægtled nr. 2509-2511.
- 1190 *Niels Jacobsen Bjerre*, f. 16. maj 1931 i Fabjerg. Værkfører.  
∞ 14. november 1953 i Clemens kirke i Randers med *Eva Katrine Christensen*, f. 29. juni 1933 i Gerlev. (Datter af Oskar Georg Christensen og Signe Mogensen, Gerlev). Søn: Tiende slægtled nr. 2512.
- 1191 *Jørn Bjerre*, f. 15. februar 1936 i Fabjerg. Viceforstander. Lærereksamen fra Nr. Nissum Seminarium 1962, ansat ved Feldborg centralskole 1962-66, derefter ansat på Bustrup Ungdomshjem, der blev omdannet til skolehjem. De første år som lærer, derefter overlærer og nu viceforstander.  
∞ 6. september 1958 i Ramme kirke med *Elly Reinholt Nielsen*, f. 14. august 1937 i Bonnet. (Datter af tækkemand Ejnar Reinholt Nielsen og Magna Zenia Jensen, Bonnet). Telefonist. Datter: Tiende slægtled nr. 2513.

- 1192 *Asbjørn Bjerre*, f. 2. oktober 1939 i Fabjerg. Svejser.  
 ∞ 25. marts 1970 på Københavns Rådhus med *Esther Marie Steppat*,  
 f. 25. december 1936 i Ribe. (Datter af Poul Gründahl Petersen og  
 Minna Augusta Steppat).
- 1193 *Vibeke Bjerre*, f. 20. august 1941 i Fabjerg.  
 ∞ 10. juni 1962 i Fabjerg kirke med *Tage Roesgaard Mose*, f. 3.  
 juli 1938 i Ramme. (Søn af gårdejer Kresten Roesgaard Mose og Vita  
 Romby Larsen, Nr. Høj, Ramme). Gårdejer i Mosegården, Lomborg.  
 Børn: Tiende slægtled nr. 2514–2515.
- 1194 *Ulf Bjerre*, f. 15. marts 1944 i Fabjerg. Bogholder.  
 ∞ 18. oktober 1969 i Ringkøbing kirke med *Bente Breinholt Nielsen*,  
 f. 2. maj 1947 i Ringkøbing. (Datter af malermester Jens Peder Kir-  
 keby Nielsen og Rigmor Breinholt Jensen, Ringkøbing). Damefrisør.  
 Børn: Tiende slægtled nr. 2516–2517.

*Asger Bjerre (nr. 495) og Karen Ellen Hansens børn:*

- 1195 *Inger Bjerre*, f. 14. juni 1932 i Tårnby.  
 ∞ 20. september 1952 i Tårnby kirke med *Ingvar Mandfred Ferdi-  
 nand Svensson*, f. 29. maj 1908 i Markaryd, Sverige. (Søn af købmand  
 August Svensson og Sofie Jørgensen, Sverige). Antikvitethandler.
- 1196 *Gerda Bjerre*, f. 22. september 1936 i Tårnby.  
 ∞ med Gustavsson (opløst). Søn: Tiende slægtled nr. 2518.  
 ∞ 29. juli 1966 i Hellerup kirke med *Ole Christian Mellentin*, f. 18.  
 juli 1937 på Frederiksberg. (Søn af grosserer Age Christian Mellentin  
 og Ingeborg M. Obel, Gentofte). Realist 1954 fra Stenhus Kostskole,  
 handelsdiplom 1957 fra Ecole Supérieure de Commerce, Neuchatel,  
 Schweiz, 1958-61 uddannelse i træbranchen ved ansættelse i Sverige,  
 Vesttyskland, Thailand, USA og Nicaragua. 1962 prokorist i Køben-  
 havn, 1965 administrerende direktør. 1971 grundlagt firma Fepco  
 International (Europa) S.A., Bruxelles og her adm. direktør. Besty-  
 relsesmedlem af C. W. Obel, aktieselskab, Ålborg, Oscar Peschardt  
 og Co., Gentofte, A. E. Christiansen og Co. eftf., Gentofte, og Fepco  
 International. Direktør. Barn: Tiende slægtled nr. 2519.
- 1197 *Niels Bjerre*, f. 3. maj 1942 i København. Gartner.  
 ∞ 6. juni 1970 i Tårnby kirke med *Betty Evelyn Smith*, f. 31. okto-  
 ber 1938 i London. (Datter af fhv. elektriker Stanley Gilbert Franklyn

Smith og Eva Evaline Collins, London). Korrespondent. Søn: Tiende slægtled nr. 2520.

*Sigurd Bjerre (nr. 496) og Else Emilie Olsens børn:*

- 1198 *Inger Bjerre*, f. 1. september 1934 i Fakse. Sygeplejerske. Realeksamen 1949, Uddannet sygeplejerske, ansat på Holbæk sygehus.  
∞ 26. december 1953 i Horslunde kirke med *Uno Talbo*, f. 22. februar 1933 i København. (Søn af brandmester Albert Talbo og Gunhild, København). Ingeniør. (Ægteskabet opløst). Børn: Tiende slægtled nr. 2521.  
∞ 25. oktober 1958 i Slagslunde kirke med *Viggo Petersen*, f. 20. november 1934 i København. (Søn af snedker Karl Petersen og Emmy Keller, København). Ingeniør. (Ægteskabet opløst). Børn: Tiende slægtled nr. 2522–2525.  
∞ 9. august 1975 i Hyllinge kirke med *Jens-Christian Frederiksen*, f. 7. oktober 1953 i Rødovre. (Søn af snedker Richardt Frederiksen og Ketty Rigmor Frederiksen, Rødovre). Oversergent.
- 1199 *Lis Bjerre*, f. 1. oktober 1945 i Horslunde. Lærer. Eksamen fra Vordingborg Statsseminarium 1968, ansat som lærer ved Rødby skolevæsen 1968-70, derefter i Næstved.  
∞ 19. oktober 1968 på Vordingborg Rådhus med *Erik Harting*, f. 28. april 1946 i Vordingborg. (Søn af maskinarbejder Frede Harting og Valborg Marie Jensen, Vordingborg). Elektriker. Børn: Tiende slægtled nr. 2526–2528.

*Gerda Bjerre (nr. 497) og Gerhard Anton Madsens søn:*

- 1200 *Niels Juel Madsen*, f. 1. novembær 1924 på Frederiksberg, † (1969).  
∞ i New Guinea med *Mary Doig*, † 28. juli 1968 i New Guinea. Efter forældrenes død i England, deltog på engelsk side i 2. verdenskrig. Var efter krigen med i den engelske besættelse i Palæstina. Kom herfra til New Guinea, hvor han giftede sig med en engelsk pige. Ægteskabet var barnløst. Han drev krokodillefarm og tjente en formue. På en indkøbstur i privat flyvemaskine over junglen styrtede han og hans kone ned og begge dræbtes. På stedet har parrets lokale venner rejst et minde i taknemmelighed over deres virke.

*Jens Peder Vestergaard Bjerre (nr. 498) og Anna Kirstine Rasmussens børn:*

- 1201 *Birgit Marie Bjerre*, f. 1. oktober 1935 i Helsingør.  
 ∞ 1. februar 1964 i Egebæksvang kirke med *John Louw Ulrich*, f. 21. december 1941 i Tveje-Merløse. (Søn af pelsdyravler Axel William Ulrich og Vivi Martine Emilie Louw, Tusenæs, Holbæk). Cand. polit. Ejendomsmægler. Børn: Tiende slægtled nr. 2529–2530.
- 1202 *Hanne Bjerre*, f. 25. november 1937 i Helsingør.  
 ∞ 30. august 1958 i Helsingør kirke med *Peter Paul Messina*, f. 29. maj 1933 i Cambridge, N. Y., USA. (Søn af jernbanearbejder Peter Paul Messina og Rachel Plante, USA). Børn: Tiende slægtled nr. 2531–2533.
- 1203 *Niels-Erik Vestergaard Bjerre*, f. 8. juni 1940 i Helsingør. Autoforhandler.  
 ∞ 16. marts 1963 i Hellebæk kirke med *Gudrun Frederiksen*, f. 31. maj 1944 i Nakskov. (Datter af væver Willy Louis Frederiksen og Sigrun Gudgeirsdatter, Nakskov). Børn: Tiende slægtled nr. 2534–2535.
- 1204 *Jens Bertel Vestergaard Bjerre*, f. 19. september 1952 i Helsingør. Studerende.

*Carl Christian Vestergaard Bjerre (nr. 499) og Erna Eleonora Simonsens børn:*

- 1205 *Karen Margrethe Bjerre*, f. 28. juli 1942 i København. Skuespillerinde.  
 ∞ 16. oktober 1971 på Herlev Rådhus med *Keld Thaarup*, f. 2. marts 1934 på Frederiksberg. (Søn af fabrikant Axel Thaarup og Anna Valborg Dorthea Nielsen, København). Sanger. Datter: Tiende slægtled nr. 2536. Bjerre-slægtens Brevdue 1972 side 49, 1974 side 19.
- 1206 *Gerda Bjerre*, f. 15. marts 1946 i Herlev. Kontorassistent. Barn: Tiende slægtled nr. 2537.
- 1207 *Jens Ole Bjerre*, f. 20. august 1948 i Herlev. Elektriker. Senere stud. R. U. C.  
 ∞ 25. marts 1970 på Herlev Rådhus med *Jytte Aabenhus Christensen*, f. 25. august 1948 i København. (Datter af premierløjtnant Mozart Aabenhus Christensen og Evy Karla Jacobsen, København). Børnehavevikar. Børn: Tiende slægtled nr. 2538–2539.



1208 *Hanne Bjerre*, f. 13. marts 1953 i Herlev. Studerende.

*Hans Jacob Bjerre (nr. 500) og Anna Marie Livbjergs børn:*

1209 *Lisbeth Bjerre*, f. 5. juli 1938 i Fabjerg. Defektrice. Ægteskab opløst. Børn: Tiende slægtled nr. 2540–2541.

1210 *Bodil Bjerre*, f. 13. juni 1942 i Flynder.  
∞ 28. juli 1962 i Bøvling kirke med *Jørgen Blach*, f. 21. august 1939 i Møborg. (Søn af gårdejer Walther Blach og Alma, Skræddergård, Møborg). Gårdejer i Bækgård, Vinkel. Børn: Tiende slægtled nr. 2542–2543.

1211 *Janne Bjerre*, f. 7. januar 1961 i København.

*Knud Bjerre (nr. 502) og Mary Cecilie Christensens børn:*

1212 *Jytte Bjerre*, f. 11. august 1940 i København. Kontorassistent.  
∞ 18. januar 1964 i Tårnby kirke med *Werner Bent Glam*, f. 23. januar 1941 i København. (Søn af civilingeniør Poul Glam og Else Nørskov). Kriminaloverbetjent i Narkotikapolitiet. Børn: Tiende slægtled nr. 2544–2547.

1213 *Benny Bjerre*, f. 13. marts 1946 i København. Maskinarbejder. Uddannet på B. og W.

*Hanne Margot Rosfeldt Nielsen*, f. 9. februar 1948 i København. Datter: Tiende slægtled nr. 2548.

*Kristen Hauskov Jacobsen (nr. 506) og Maren Thorsens børn:*

1214 *Peder Hauskov*, f. 6. april 1929 i Gudum. Prokurist.  
∞ 11. juni 1961 i Sakramentkirken i København med *Annie Hutters*, f. 9. april 1939 i Virum. (Datter af Georg Bernhard Hutters og Lilly Ketty Madsen, Virum). Korrespondent. Børn: Tiende slægtled nr. 2549–2551.

1215 *Ane Marie Thorsen Jakobsen*, f. 23. januar 1932 i Idom. Musiklærerinde. Privat klaverundervisning, leder musikalske legestuer og tager uddannelse som rytmepædagog.

∞ 29. marts 1962 i Lemvig valgmenighedskirke med *Aage Nielsen*, f. 28. august 1935 i Frammerslev, Oddense. (Søn af landmand Nicolaj Nielsen og Karen Villadsen, Oddense). Ansat på gartneri. Børn: Tiende slægtled nr. 2552–2555.

- 1216 *Vagn Hauskov*, f. 17. december 1937 i Gudum. Ingeniør. Kom efter læretid på maskinfabrik på Odense Teknikum, herfra maskiningeniør 1962. Ansat på Dalum Papirfabrik. Medlem af Nordisk Papiringeniørforening.  
 ∞ 20. oktober 1962 i Ousted-Tånning med *Anna Jørgensen*, f. 23. februar 1939 i Klejs, Rårup. (Datter af landmand Michael Jørgensen og Nancy Larsen, Klejs, Rårup). Børn: Tiende slægtled nr. 2556–2558.
- 1217 *Niels Hauskov*, f. 2. oktober 1942 i Gudum. Gårdejer i Ny Lind i Gudum.  
 ∞ 29. juli 1967 i Svendborg kirke med *Anne Lis Andersen*, f. 27. november 1942 i Ginnerup, Heltborg. (Datter af gårdejer Niels Christen Andersen og Anna Marie Madsen, Ginnerup). Sygeplejerske. Uddannet i Svendborg, nu ansat på amtssygehuset i Lemvig. Børn: Tiende slægtled nr. 2559–2561.

*Sofie Vestergaard Jakobsen (nr. 508) og Ole Kirkegaard Olesens børn:*

- 1218 *Peder Hauskov Olesen*, f. 2. september 1922 i Hover. El-installatør. Eksamen fra Sønderborg 1946, el-installatør i Voldby ved Grenå 1947. Firmaet omdannedes 1973 til A/S Nørre Djurs El-forretning.  
 ∞ 26. november 1946 i Hover kirke med *Erna Elvira Andersen*, f. 6. februar 1918 i Hover. (Datter af gårdejer Anders Andersen og Karen Marie Mortensen, Hover, Muldbjerg). Børn: Tiende slægtled nr. 2562–2563.
- 1219 *Arne Kristen Olesen*, f. 20. oktober 1923 i Hover. Teglværksarbejder.  
 ∞ 19. september 1948 i Hover kirke med *Anna Justesen*, f. 17. august 1924 i Hovergård, Hover. (Datter af Jens Kristian Justesen og Nikoline Enevoldsen, Hover). Børn: Tiende slægtled nr. 2564–2566.
- 1220 *Else Mariane Bjerre Olesen*, f. 17. november 1924 i Hover, † 5. maj 1925.
- 1221 *Svend Aage Kirkegaard Olesen*, f. 17. februar 1926 i Hover, † 19. november 1926.
- 1222 *Svend Aage Kirkegaard*, f. 6. september 1927 i Hover. Teknisk assistent. Har været elev på Brejninggård Efterskole og på Lægård Landbrugsskole. Fra 1955-62 detailhandel i Silkeborg. 1964 demitteret som tekniker fra Ingeniørskolen i Horsens, derefter ansat som teknisk

- assistent hos Dansk Entreprenørselskab Christiani og Nielsen A/S, Århus.
- ∞ 1. januar 1955 i Sir kirke med *Inger Frølund Pedersen*, f. 28. august 1931 i Sir. (Datter af gårdejer Jacob Ole Frølund Pedersen og Anna Marie Knudsen, Sir). Ekspeditrice. Børn: Tiende slægtled nr. 2567–2568.
- 1223 *Else Mariane Kirkegaard Olesen*, f. 29. januar 1929 i Hover.
- ∞ 26. juli 1950 i Hover kirke med *Ernst Gintberg*, f. 19. april 1925 i Dal i Sdr. Lem. (Søn af gårdejer Kristian Gintberg og Elna Jensen Brændgård, Sdr. Lem). Gårdejer. Børn: Tiende slægtled nr. 2569–2572.
- 1224 *Ejnar Kirkegaard Olesen*, f. 27. april 1931 i Hover. Overlærer.
- ∞ 20. juli 1963 i Trinitatis kirke i Fredericia med *Jette Medom Nielsen*, f. 16. marts 1942 i Fredericia. (Datter af varmemester Peter Jørgen Nielsen og Eva Medom Madsen, Fredericia). Gymnastiklærerinde. Børn: Tiende slægtled nr. 2573–2575.
- 1225 *Frede Kirkegaard Olesen*, f. 11. januar 1933 i Hover. Gårdejer i Kildemosegård i Melløse. Har været elev på Ryslinge Højskole og på Tune Landbrugsskole. Købte Kildemosegård 1958 efter giftemålet og supplerede indtægterne ved entreprenørarbejde. Er aktiv inden for idrætten, leder gymnastik og er aktiv fodboldspiller. Medlem af Skævinge kommunalbestyrelse, valgt af venstre, formand for teknisk forvaltning, sidder i skolenævn. Er ivrig jæger.
- ∞ 18. oktober 1958 i Ølsted kirke med *Elinor Bro Mogensén*, f. 12. juli 1935 i Fjordvang i Ølsted. (Datter af gårdejer Peter Lars Mogensén og Ingeborg Kathrine Jensen, Ølsted). Børn: Tiende slægtled nr. 2576–2580
- 1226 *Bent Kirkegaard Olesen*, f. 28. maj 1934 i Hover. El-montør.
- ∞ 25. januar 1958 i Tim kirke med *Anna Lise Lauridsen*, f. 27. maj 1937 i Tim. (Datter af Marie Lauridsen, Tim). Sygehjælper. Børn: Tiende slægtled nr. 2581–2583.
- 1227 *Gudrun Kirkegaard Olesen*, f. 26. august 1935 i Hover, † 3. april 1936.
- 1228 *Gudrun Kirkegaard Olesen*, f. 26. januar 1937 i Hover.
- ∞ 26. september 1964 i Hover kirke med *Peter Pedersen*, f. 22. august 1930 i Nr. Rind. (Søn af gårdejer Frederik Pedersen og Nielsine Kirstine Pedersen Skov, Nr. Rind). Gårdejer i Nr. Rind. Barn: Tiende slægtled nr. 2584.

- 1229 *Erling Kirkegaard Olesen*, f. 10. september 1938 i Hover. Gårdejer i Øster Kirkegård i Hover. Har været elev på Ryslinge Højskole og på Borris Landbrugsskole. Overtog 1962 fødehjemmet Øster Kirkegård.  
 ∞ 3. februar 1968 i Hover kirke med *Inge Pedersen*, f. 31. august 1944 i Ringkøbing. (Datter af rentier Johannes Pedersen og Agnes Thuesen, Ringkøbing). Børn: Tiende slægtled nr. 2585–2587.
- 1230 *Grethe Kathrine Kirkegaard Olesen*, f. 7. januar 1941 i Hover. Sygeplejerske.  
 ∞ 3. juli 1965 i Hover kirke med *Niels Ole Strandby*, f. 1. juni 1939 i Kobborg, Handbjerg. (Søn af gårdejer Gregers Morten Strandby og Ane Margrethe Klemmensen, Handbjerg). Uddannet på Nr. Nissum Seminarium 1967. Lærer. Børn: Tiende slægtled nr. 2588–2590.
- 1231 *Ingrid Kirkegaard Olesen*, f. 3. maj 1942 i Hover. Tandlæge. Student fra Århus Studenterkursus 1962, tandlægeeksamen 1968 fra Århus Tandlægehøjskole, ansat som børnetandlæge ved Ringkøbing kommunale Børnetandpleje fra 1968.  
 ∞ 14. december 1968 på Skjern Rådhus med *Laurids Kristen Thomsen*, f. 11. februar 1936 i Hover. (Søn af cykelhandler Ejnar B. Thomsen og Karen Sand Olesen, Hover). Montør. Børn: Tiende slægtled nr. 2591–2592.
- 1232 *Olav Kirkegaard Olesen*, f. 4. november 1943 i Hover. Bil og traktormekaniker.  
 ∞ 9. august 1974 på Herning Rådhus med *Signe Marie Sørensen*, f. 12. december 1950 i Hover. (Datter af gårdejer Jens Rudolf Sørensen og Rigmor Vej, Hover). Under uddannelse på Herning Seminarium.

*Jenny Jakobsen (nr. 509) og Jørgen Poulsgaards børn:*

- 1233 *Anna Poulsgaard*, f. 13. februar 1928 i Dybe, † 14. april 1968 i Heldum.  
 ∞ 5. november 1954 i Dybe kirke med *Olav Agger*, f. 29. juli 1927 i Ø. Vinkel i Heldum. (Søn af gårdejer Jens Christian Agger og Andrea Jensine Agger, Ø. Vinkel, Heldum). Gårdejer i Ø. Vinkel i Heldum. Børn: Tiende slægtled nr. 2593–2596.
- 1234 *Kirstine Poulsgaard*, f. 10. december 1929 i Dybe.  
 ∞ 24. oktober 1953 i Dybe kirke med *Holger Sørensen*, f. 24. juni 1929 i Voldum. (Søn af husmand Rasmus Sørensen og Marie Truel-

- sen, Voldum). Gårdejer i Voldum. Børn: Tiende slægtled nr. 2597–2598.
- 1235 *Kamma Poulsgaard*, f. 12. april 1932 i Dybe.  
∞ 9. december 1952 i Dybe kirke med *Svend Aage Pedersen*, f. 11. august 1923 i Ferring. (Søn af gårdejer Peder Christian Pedersen og Ane Marie Sørensen, Ø. Damsgård). Landmand i Nørtoft i Ramme. Børn: Tiende slægtled nr. 2599–2600.
- 1236 *Niels Peder Poulsgaard*, f. 15. juni 1934 i Dybe. Gårdejer i St. Kastbjerg i Dybe.  
∞ 22. maj 1962 i Vandborg kirke med *Anne Wang Hansen*, f. 16. august 1940 i Damgård i Vandborg. (Datter af gårdejer Charles Hansen og Johanne Wang Dalgaard, Damgård, Vandborg). Børn: Tiende slægtled nr. 2601–2603.

*Karen Marie Jakobsen (nr. 510) og Michael Thomsen Sørensens børn:*

- 1237 *Peder Havskov Sørensen*, f. 7. december 1924 i Humlum. Professor, dr. agro. Uddannet som praktisk landmand 1940-47, agronom 1951, lic. agro. 1955, dr. agro. 1958, professor ved Den kgl. Veterinær- og Landbohøjskole 1964.  
∞ 1. oktober 1952 i Vrigsted kirke med *Else Hald*, f. 11. april 1927 i Pilegård, Hyrup, Stouby. (Datter af gårdejer Otto Hald og Ingrid Kathrine Nielsen, Stouby). Børn: Tiende slægtled nr. 2604–2607.
- 1238 *Marianne Bjerre Sørensen*, f. 17. april 1926 i Humlum. Lærerinde. Ansat på verdens nordligste højskole, Harstad Højskole på Lofoten.  
∞ 21. december 1951 i Lemvig valgmenighedskirke med *Roger Kristoffersen*, f. 4. juni 1928 i Offersøy, Lødingen. (Søn af opsynsmand Reidar Kristoffersen og Nanny Daling, Lødingen). Chef for befalingsmandsskolen i Hønefoss. Major i den norske hær. Børn: Tiende slægtled nr. 2608–2610. Bjerre-slægtens Brevdue 1966, side 20.
- 1239 *Mette Marie Sørensen*, f. 17. april 1927 i Humlum. Sygeplejerske.  
∞ 30. januar 1955 i Ordrup katolske kirke med *Niels Thorkild Clemmesen*, f. 25. februar 1928 i Roskilde. (Søn af overlæge Alfred Johan Carl Christian Clemmesen og Elisabeth Rosa Eirisch, Roskilde). Læge på Bispebjerg hospital. Børn: Tiende slægtled nr. 2611–2615.
- 1240 *Lis Sørensen*, f. 5. december 1929 i Humlum.  
∞ 5. juni 1951 i Humlum kirke med *Laurits Houe*, f. 16. januar 1917 i Thagård i Humlum. (Søn af gårdejer Mads Kristensen Houe og Jør-

gine Kathrine Jørgensen, Humlum). Gårdejer i Thagård i Humlum. Børn: Tiende slægtled nr. 2616–2620.

1241 *Marie Sørensen*, f. 7. maj 1939 i Humlum.

∞ 29. august 1959 i Lemvig valgmenighed med *Josef Etienne van Wonterghem*, f. 19. januar 1923 i Arhus. (Søn af kok Charles van Wonterghem og Albertine Wilhelmine Andersen). Keramikker. Børn: Tiende slægtled nr. 2621–2623.

*Arne Jakobsen (nr. 511) og Karen Margrethe Mortensens børn:*

1242 *Peder Kamstrup Jakobsen*, f. 2. februar 1929 i Madum. Overlærer ved Cornelius-Hansen skolen i Flensborg.

∞ 13. juni 1952 på Vejle Rådhus med *Liselotte Günther*, f. 26. februar 1924 i Flensborg. (Datter af kriminalsekretær Friedrich Wilhelm Hermann Ludwig Günther og Marie Skött, Flensborg). Børn: Tiende slægtled nr. 2624–2626.

1243 *Henning Bjerre Jakobsen*, f. 22. september 1930 i Madum. Værkfører på møbelfabrik. Udlært som møbelsnedker 1949, fra 1952 ansat på møbelfabrik i Sejling, fra 1960 som værkfører.

∞ 19. november 1955 i Sejling kirke med *Aase Kristensen*, f. 10. maj 1935 i Haurum. (Datter af gårdejer Johannes Sigfred Kristensen og Anna Marie Gustavussen, Haurum). Børn: Tiende slægtled nr. 2627–2629.

1244 *Mogens Jakobsen*, f. 6. december 1934 i Madum. Typograf. Udlært 1955, fra 1960 typograf på Vejle Amts Folkeblad i Vejle.

∞ 15. februar 1958 på Herning Rådhus med *Ingrid Mørch*, f. 22. november 1938 i Videbæk. (Datter af vognmand Laurits Kristian Mørch og Anna Kathrine Kirstine Nielsen, Videbæk). Børn: Tiende slægtled nr. 2630–2631.

1245 *Finn Jørn Jakobsen*, f. 30. oktober 1943 i Vorgod. Grafiker. Uddannet typograf, og derefter på Den grafiske Højskoles specialstudium for grafisk formgivning i København. Etableret firma Ad Design i København.

*Herluf Jakobsen (nr. 512) og Anna Marie Mortensens børn:*

1246 *Robert Kamstrup Jakobsen*, f. 16. maj 1931 i Nr. Omme. Major. Premierløjtnant i infanteriet 1959, kaptajn 1965, major i hæren 1970. Tjeneste på Bornholm 1960-67, derefter i København.

- ∞ 1. april 1956 i Helsingør kirke med *Gerda Irene Hansen*, f. 3. august 1927 i Næstved. (Datter af cementstøber Martin Andreas Hansen og Karen Ingeborg Ottosen, Åderup, Næstved). Klinikassistent. Søn: Tiende slægtled nr. 2632.
- 1247 *Erling Bjerre*, f. 25. februar 1935 i Nr. Omme. Bogtrykker. Købte trykkeri i Skærbæk 1955, 1966 nye lokaler på Tøndervej. Trykkeri- og bladvirksomhed (distriktsblad). 1969 i Skærbæk Banks bestyrelse, efter Landmandsbankens overtagelse som delegationsmedlem. I en periode formand for Skærbæk håndværker- og handelsstandsforening, i bestyrelsen for Skærbæk børnehave, i bladudvalget for Dansk Bogtrykker- og Presseforening, medlem af Rotary siden 1961, præsident 1973-74.
- ∞ 12. maj 1956 i Skærbæk kirke med *Bodil Schmidt*, f. 14. august 1935 i Skærbæk. (Datter af dr. phil. Carl Schmidt og Marie Margrethe Eriksen, Skærbæk). Børn: Tiende slægtled nr. 2533-2634.
- 1248 *Svend Kamstrup Jakobsen*, f. 2. februar 1945 i Nr. Omme. Stud. polyt. Realeksamen, svendebrev som radiomekaniker, adgangseksamen til Danmarks Tekniske Højskole. Studenterrepræsentant ved DTH.

*Eli Jakobsen (nr. 513) og Kristian Maagaards børn:*

- 1249 *Marianne Bjerre Maagaard*, f. 1. august 1929 i Gudum. Kontoruddannet.
- ∞ 4. marts 1950 i Valby kirke med *Sten Aage Hansen*, f. 10. august 1920 i Rørtang, Snekkersten. (Søn af Carl Kristian Hansen og Carla Andersen, Snekkersten). Emigrerede til Canada 1950. Har en farm i Eckreille, Alberta. Børn: Tiende slægtled nr. 2635-2637.
- 1250 *Johanne Maagaard*, f. 28. juni 1931 i Valby. Har haft ophold på Den internationale Højskole i Helsingør. Huslige pladser i Norge og England. Har været på tilskærerkursus og på systue. Medlem af bestyrelsen af forældreforeningen ved Helsingø kommuneskole.
- ∞ 20. juni 1953 i Valby kirke med *Knud Petersen*, f. 12. maj 1921 i Guldmossegård, Laugø, Helsingø. (Søn af gårdejer Lars Pedersen og Karen Margrethe Pedersen, Helsingø). Gårdejer i Bøgeskovgård, Laugø, Helsingø. Børn: Tiende slægtled nr. 2638-2640.
- 1251 *Jørgen Maagaard*, f. 29. juli 1933 i Valby. Gårdejer i Lundgård i Stokkerup. Købte gården 1959 og udvidede de første år arealet med ca. 50 tdr. land nabojord som forpagtning.

- ∞ 12. september 1959 i Herfølge kirke med *Kirsten Elisabeth Lund*, f. 30. april 1939 i Nygård i Herfølge. (Datter af gårdejer Peder Lund og Helga Elisabeth Pedersen, Herfølge). Børn: Tiende slægtled nr. 2641–2644.
- 1252 *Marie Maagaard*, f. 2. november 1938 i Valby. Har været elev på Brøderup Ungdomsskole og Rødning Højskole.  
 ∞ 24. februar 1962 i Valby kirke med *Jens Boelsmand*, f. 17. januar 1937 i Vivild sogn. (Søn af gårdejer Karl Alfred Christiansen og Margrethe Jakobsen Boelsmand, Vivild). Købte efter brylluppet gård i Vandel. Begyndte 1963 uddannelse ved politiet og var bosat i Glostrup, senere i Grenå. Fra 1974 politiassistent i Grenå. Politiaffluent.  
 Børn: Tiende slægtled nr. 2645–2647.
- 1253 *Niels Kristian Maagaard*, f. 20. april 1950, † 4. maj 1950.

*Niels Sofus Jakobsen Bjerre (nr. 514) og Esther Christiane Mathiesens søn:*

- 1254 *Jørgen Bjerre*, f. 22. oktober 1920 i Hellerup. Oberstløjtnant.  
 ∞ 8. april 1948 i Nykøbing M. kirke med *Eva Dalgas Madsen*, f. 13. maj 1927 i Nykøbing. (Datter af statsaut. revisor Søren Madsen og Anne Marie Dalgas Jensen, Nykøbing M.). Børn: Tiende slægtled nr. 2648–2649. Bjerre-slægtens Brevdue 1970 side 29, 1975 side 51.

*Kristian Martinus Jacobsen Bjerre (nr. 515) og Jensine Østergaards børn:*

- 1255 *Ingrid Bjerre*, f. 16. april 1925 i Ferring. Realtor. Præliminæreksamen i Ulfborg 1945. Udvandrede til Canada 1952, mæglereksamen fra universitetet i Vancouver 1968, vekselereksamen fra samme universitet 1973.  
 ∞ 14. november 1946 i Ferring kirke med *Preben Christian Engel*, f. 24. marts 1917 i København. (Søn af overassistent Gunnar Koblauch Engel og Ellen Poulina Wulf, København). Bygmester i København. Børn: Tiende slægtled nr. 2650–2653.
- 1256 *Jens Kresten Bjerre*, f. 19. august 1927 i Nr. Felding. Arkitekt. Udlært tømrer, bygningskonstruktør fra teknisk skole i København. 3 år i Canada. Egen virksomhed fra 1955.



∞ 11. juli 1952 i Calgary i Canada med *Ruth Pedersen*, f. 6. februar 1924 i Flynder. (Datter af repræsentant Ingvar Pedersen og Rosa Dorteia Christensen, Randers). Børnehavelærerinde. Har arbejdet ved faget i Canada, senere i Danmark. Nu fast vikar ved Fredensborg skole. Børn: Tiende slægtled nr. 2654–2655.

*Hans Peter Bjerre (nr. 516) og Irene Grethe Christiansens børn:*

1257 *Aida Else Bjerre*, f. 25. december 1940 i Svendborg. Korrespondent.  
∞ 19. oktober 1963 i Allehelgenskirken i København med *Knud Bruhn*, f. 21. november 1938 i København. (Søn af elektriker Kai Christian Frederik Bruhn og Edith Skyldfri Kristensen, København).  
Varemodtager i supermarked.

1258 *Kresten Bjerre*, f. 22. februar 1946 i København. Professionel fodboldspiller. Maskinarbejderuddannelse, derefter militærtjeneste med sidste år som sergent, professionel fodboldspiller i Houston, USA, 1 år, derefter Philips Eindhoven, Holland, i 1½ år og nu for Racing White, Bryssel, Belgien.

∞ 14. januar 1968 i Frederikssund kirke med *Kirsten Birgit Petersen*, f. 4. september 1944 i Oppesundby. (Datter af glarmester Jan Sianislaus Petersen og Emmy Dagny Petersen, Frederikssund). Børn: Tiende slægtled nr. 2656–2657. Bjerre-slægtens Brevdue 1967 side 30, 1971 side 35, 1972 side 44 og 48, 1973 side 52.

*Asta Sofie Christensen (nr. 517) og Hans Kristian Martin Nielsens børn:*

1259 *Valborg Nielsen*, f. 25. oktober 1924 i Hylleholt.  
∞ 22. juli 1947 i Idestrup kirke med *Jens Valdemar Poulsen*, f. 10. januar 1926 i Horselunde. (Søn af Johannes Andreas Lorenis Poulsen og Marie Larsen, Horselunde). Driftsleder hos Dansk Damman Asfalt. Børn: Tiende slægtled nr. 2658–2662.

1260 *Bent Tage Nielsen*, f. 5. oktober 1928 i Fakse. Frisør.  
∞ 25. maj 1953 i København med *Inger Bendixen*, f. 10. august 1929 i København. (Datter af bankfuldmægtig Kai Frederik Andreas Bendixen og Karen Pouline Gidsel, København). Datter: Tiende slægtled nr. 2663.

*Anna Kristine Stampbøj Christensen (nr. 519) og Axel Kirkensgaards børn:*

- 1261 *Ester Kirkensgaard*, f. 23. marts 1927 i København, † 9. juni 1935.
- 1262 *Tove Kirkensgaard*, f. 31. maj 1930 på Frederiksberg. Autoriseret hospitalslaborant. Nysproglig student 1950, elev på Københavns kommunehospital, Teknologisk Institut 1954-55, exchange student 1955-57 på Barnes hospital, Sct. Louis, videnskabeligt arbejde 1958-67 på Washington University School of Medicine, Sct. Louis, Missouri.  
 ∞ 16. juni 1962 i Godthåb kirke på Frederiksberg med *Frank Richard Deitz*, f. 17. februar 1929 i Detroit, Wayne County, Michigan, USA. (Søn af storeroom manager Shell Oil Co. Clarence William Deitz og Pauline Elisabeth Muench, Detroit). Videnskabelig assistent ved Sct. Johns Mercig Hospital i Sct. Louis. Søn: Tiende slægtled nr. 2664.

*Agnete Christensen (nr. 520) og Ejnar Larsen Kelnæs' børn:*

- 1263 *Jørgen Kelnæs*, f. 23. juni 1933 i København. Forstkandidat, HD. Afdelingsleder for byggeteknisk afdeling på Teknologisk Institut. Kaptajn i reserven i livgarden.  
 ∞ 28. marts 1970 i Charlottenlund kirke med *Winnie Birgit Stenholm*, f. 28. august 1935 i København. Søn: Tiende slægtled nr. 2665.
- 1264 *Erik Kelnæs*, f. 5. februar 1937 i København. Tandlæge. Eksamen 1961, militærtjeneste som tandlæge på militærhospitalet 1961-62. Arbejdet i privat praksis fra 1962, selvstændig praktiserende i København fra 1968.

*Jens Bjerre Christensen (nr. 521) og Karen Cecilie Petersens børn:*

- 1265 *Grethe Bjerre Christensen*, f. 1. februar 1938 i Idestrup. Badeassistent. Livredder.  
 ∞ 27. juni 1959 i Idestrup kirke med *Helge Hansen*, f. 18. november 1934 i Elkenøre, Idestrup. (Søn af arbejdsmand Hans Albert Hansen og Jenny Helene Johansen, Idestrup). Salgschef i tæppefirma. Børn: Tiende slægtled nr. 2666-2667.
- 1266 *Inge Bjerre Christensen*, f. 17. december 1938 i Idestrup.  
 ∞ 27. juni 1959 i Idestrup kirke med *Kristian Larsen*, f. 8. november 1933 i Rønnely, Jels. (Søn af gårdejer Svend Age Larsen og Rigmor

- Laversen, Jels). Gårdejer i Skovlykkegård i Idestrup. Børn: Tiende slægtled nr. 2668–2670.
- 1267 *Benthe Bjerre Christensen*, f. 29. januar 1944 i Idestrup. Telex operatør. Kontorassistent. Udlært som kontorassistent 1965.  
∞ 17. juni 1972 af landshøvdingen på Grønland med *Knud Erik Sørensen*, f. 12. juni 1942 i Alborg. (Søn af Rigmor Sørensen, Alborg). Arbejdsmand. Børn: Tiende slægtled nr. 2671–2672.
- 1268 *Jens Bjerre Christensen*, f. 9. januar 1945 i Idestrup. Disponent.  
∞ 11. november 1967 i Idestrup kirke med *Ulla Hansen*, f. 14. februar 1947 i Ulslev, Idestrup. (Datter af uddeler Ivan Jens Hansen og Edith Marie Andreasen, Idestrup). Børn: Tiende slægtled nr. 2673–2674.

*Karen Christensen (nr. 522) og Axel Aabye Madsens børn:*

- 1269 *Ingrid Aabye Madsen*, f. 23. april 1932 i Odense. Keramiker.  
∞ 28. oktober 1954 i Ejby kirke med *Ivan Folmer Larsen*, f. 24. juli 1932 i Bispebjerg. (Søn af direktør Aksel Folmer Larsen og Ellen Troest, Brønshøj). Direktør for kemisk fabrik. Børn: Tiende slægtled nr. 2675–2677.
- 1270 *Grethe Aabye Madsen*, f. 14. oktober 1934 i Odense. Stud. mag. Real-eksamen 1951, sygeplejeeksamen 1957, HF-eksamen 1972, optaget på Roskilde Universitet samme år.  
∞ 4. juli 1956 i Ejby kirke med *Karl Erik Thomsen*, f. 8. juni 1933 i Båring, Asperup. (Søn af trikotagehandler Johannes Thomsen og Ellen Suder, Båring, Asperup). Statsautoriseret revisor. Børn: Tiende slægtled nr. 2678–2680.
- 1271 *Gudrun Aabye Madsen*, f. 29. marts 1939 i Ejby.  
∞ 9. oktober 1959 i Ejby kirke med *Kjeld Lundby*, f. 19. marts 1937 på Frederiksberg. (Søn af direktør Kaj Lundby og Tove Lauritze Katharina Steffenslav, Frederiksberg). Direktør i levnedsmiddelbranchen. Børn: Tiende slægtled nr. 2681–2682.
- 1272 *Niels Henrik Aabye Madsen*, f. 12. juni 1943 i Odense. Driftsleder på Ejby Savværk.  
∞ 29. marts 1969 i Balslev kirke med *Karen Margrethe Junge Hansen*, f. 13. november 1946 i Odense. (Datter af gårdejer Rasmus Peter Hansen og Gudrun Junge Jørgensen, Balslev Krogsgård). Sygeplejerske. Børn: Tiende slægtled nr. 2683–2684.

- 1273 *Lotte Aabye Madsen*, f. 22. februar 1945 i Ejby. Hospitalslaborant. Student fra Fredericia Gymnasium, uddannet som laborant fra Odense sygehus 1969, samme år fast ansat på Odense sygehus som laboratorieassistent.
- ∞ 23. august 1969 i Ejby kirke med *Ivar Gnistrup*, f. 2. oktober 1944 på Frederiksberg. (Søn af CF-leder Peter Helmer Erling Gnistrup og Edith Bønnelycke, Islevbro vandværk). Stud. tech. Børn: Tiende slægtled nr. 2685–2686.

*Mariane Christensen (nr. 523) og Terkel Ejner Larsens børn:*

- 1274 *Svend Niels Bjerril*, f. 27. januar 1929 i Rødovre. Ingeniør. Virket som maskiningeniør i Stochton on Tees, England, 1955-56, ingeniør i Baden i Svejs i 1957. Siden 1960 informationsingeniør hos Danfoss.
- ∞ 29. december 1955 i Korsør kirke med *Gythe Munch Christoffersen*, f. 27. februar 1937 i Kolding. (Datter af skibskonstruktør Verner Christoffersen og Elisabeth Amanda Jutta Munch, Kolding). Børn: Tiende slægtled nr. 2687–2689.
- 1275 *Inge Marie Larsen*, f. 20. maj 1933 i København. Nysproglig student fra Rysensteen Gymnasium 1952, tresproglig korrespondenteksamen fra handelshøjskolen i København 1954. Derefter ansættelse på skibsmæglerkontor i 1½ år.
- ∞ 18. juni 1955 i Jesuskirken i Valby med *Durga Sankar Nag*, f. 1. november 1929 i Midnapore, West-Bengal, Indien. (Søn af forretningsmand Satish Chandra Nag og Basanti Haldar, Indien). Civilingeniør. Børn: Tiende slægtled nr. 2690–2691.

*Marie Christensen (nr. 524) og Laurits Kristian Larsens børn:*

- 1276 Barn, f. 11. december 1937, † 1. marts 1938.
- 1277 *Hans Larsen*, f. 1. april 1939 i København. Lærer. Realeksamen 1956, færdiguddannet med diverse handelseksaminer i ØK 1959, lærereksamen fra Frederiksberg Seminarium 1964. Ansat i Herlev skolevæsen 1966-67, fra 1967 i Svanninge.
- ∞ 14. juli 1962 i Lindevang kirke på Frederiksberg med *Ruth Jepsen*, f. 11. januar 1939 på Frederiksberg. (Datter af grosserer Chresten Jepsen og Karen Marie Nielsen, Frederiksberg). Lærer. Student fra Rysensteen Gymnasium 1957, lærereksamen fra Frederiksberg Seminarium 1961. Børn: Tiende slægtled nr. 2692–2694.

- 1278 *Else Larsen*, f. 29. november 1940 i København. Sygeplejerske.  
∞ 28. september 1963 i Hvidovre kirke med *Lars Bang*, f. 9. august 1931 i Helnæs. (Søn af gårdejer Anders Bang Larsen og Maren Rasmussen, Mosegård, Helnæs, Ebberup). Gårdejer på Helnæsgård. Børn: Tiende slægtled nr. 2695–2697.

*Gravers Jacobsen Bjerre (nr. 525) og Alfrida Kirstine Thomine Thomassens børn:*

- 1279 *Gravers Bjerre*, f. 14. juli 1927 i Lemvig. Fabrikant.  
∞ 25. oktober 1955 i Taksigelseskirken i København med *Rudy Boll Storgaard*, f. 21. november 1929 i København. (Datter af arkitekt Andreas Nielsen Storgaard og Hilda Boll, København). Børn: Tiende slægtled nr. 2698–2700.
- 1280 *Gunhild Bjerre*, f. 24. januar 1929 i Lemvig.  
∞ på Københavns Rådhus med *Aksel Thyrring-Johansen*, f. 15. april 1926 i København. (Søn af slagtermester Christian Johannes Thyrring Johansen og Oda Johansen, København). Slagtermester. Børn: Tiende slægtled nr. 2701–2702.
- 1281 *Ole Bjerre*, f. 15. august 1931 i København, † 1. april 1938.

*Niels Jakobsen Bjerre (nr. 526) og Kristine Christiansens søn:*

- 1282 *Vagn Oluf Bjerre*, f. 26. april 1925 i Nørresundby. Radiooperatør og -annoncør i Canada.

*Peder Bjerre (nr. 528) og Elsie Ilene Players' børn:*

- 1283 *Valery Ann Bjerre*, f. 29. november 1935 i Alberta.  
∞ 5. november 1960 i Toronto med *Bruce Milliwood Dyer*, f. 19. oktober 1935. Børn: Tiende slægtled nr. 2703–2705.
- 1284 *Margot Lynn Bjerre*, f. 3. august 1939 i Toronto.  
∞ 29. september 1962 i Toronto med *Leo Francis Robert Mulling*, f. 24. november 1935. Børn: Tiende slægtled nr. 2706–2707.

*Signe Bjerre (nr. 530) og Ejvind Herluf Christensens børn:*

- 1285 *Annemaria Connie Christensen*, f. 13. marts 1936 i København. Kommunal plejemor for børn. Har været elev på Bergenholtz dekorations-skole, udlært dekoratør med diplom.

- ∞ 24. september 1955 i Sionskirken i København med *Carl-Evald Johansen*, f. 24. august 1933 i København. (Søn af murer Evald Johansen og Ingeborg Kirstine Rasmussen, København). Udlært som elektromekaniker hos Thomas B. Trige. Teknisk assistent hos Trige-Titan. Børn: Tiende slægtled nr. 2708–2710.
- 1286 *Bjørn Christensen*, f. 1. januar 1938 i København. Rejste 1956 til Sverige og sejlede for et svensk rederi, afmønstrede 1961.  
∞ 17. april 1965 i Helligkorskirken i København med *Lita Rose Jønsson*, f. 21. februar 1941 i Hammer. (Datter af restauratør på Carlsberg Jens Martin Emil Jønsson og Brita Elida Jensen, København). Uddannet som kontorassistent hos Magasin du Nord. Kontorassistent. Børn: Tiende slægtled nr. 2711–2712.
- 1287 *Valery Bjerre Christensen*, f. 4. marts 1940 i København. Har børn i privat pleje.  
∞ 2. juni 1962 i Sionskirken i København med *Jørgen Robert Jensen*, f. 24. januar 1937 i Sundby. (Søn af Sofus Boesen og Esther Elisabeth Laura Jensen, København). Udlært som elektromekaniker og har arbejdet ved faget til 1971. Nu indenfor sølv- og guldimport. Børn: Tiende slægtled nr. 2713–2715.
- 1288 *Ulf Bjerre Christensen*, f. 21. marts 1941 i København. Tog ud at sejle 1957 som skibsdreng med et af A. P. Møllers skibe, afmønstrede som fyrbøder 1964. Fra 1967 ansat i elevatorfirmaet Starl Elevator og er montør samme sted.  
∞ 31. august 1968 i Rønne kirke med *Tove Drejer*, f. 6. november 1941 i Rønne. (Datter af Karl Alfred Holm Drejer og Inga Elly Ragnhild Pedersen). Søn: Tiende slægtled nr. 2716.

*Ane Marie Kristine Bjerre (nr. 531) og Jens Skou Madsens børn:*

- 1289 *Jørgen Skou Madsen*, f. 12. februar 1952 i Tørring. Mekaniker, udlært ved Motorkompagniet i Lemvig.
- 1290 *Ville Skou Madsen*, f. 2. september 1953 i Lemvig. Udlært i isenkram.

*Bertel Bjerre (nr. 532) og Gunhild Olsens børn:*

- 1291 *Isabella Bjerre*, f. 25. februar 1955 i Lemvig.
- 1292 *Charlotte Bjerre*, f. 18. januar 1958 i Lemvig.
- 1293 *Birgitte Bjerre*, f. 13. september 1962 i Saksøbing.

*Anna Bjerre Sand (nr. 535) og Børge Poulsens datter:*

- 1294 *Lene Sand Poulsen*, f. 15. september 1949 i Sønderborg. Uddannet klinikassistent, nu modeekspeditrice.  
∞ 11. april 1968 i Lemvig kirke med *Johnny Stockholm Antonsen* (opløst).  
∞ 19. december 1970 på Holstebro Rådhus med *Gert Andersen*, f. 30. oktober 1948 i Esbjerg. (Ægteskabet opløst). (Søn af el-montør Sofus Andersen og Betty Johanne Karstensen). Maskinarbejder.  
∞ 18. december 1977 i Esbjerg med *Maxwell Sten Gyldenstjerne Sebested*, f. 16. maj 1956 i Kuala Lumpur. Læge. (Søn af ingeniør Knud Gyldenstjerne Sehested og Veronica Sehested). Børn: Tiende slægtled nr. 2712–2718.

*Niels Bjerre Sand (nr. 536) og Oda Pedersens datter:*

- 1295 *Mona Bjerre Sand*, f. 18. september 1932 i Lemvig.  
∞ 2. maj 1954 i Rødding kirke med *Erik Kafton Hansen*, f. 20. februar 1929 i Tistrup. (Søn af teglværksejer Niels Marius Hansen og Kirstine Marie Kafton, Tistrup). Direktør. Børn: Tiende slægtled nr. 2719–2720.

*Sofie Bjerre Sand (nr. 537) og Rudolf Aarø-Hansens børn:*

- 1296 *Tove Aarø-Hansen*, f. 13. juni 1931. Tresproget korrespondent. Arbejder i medicinalfirma.  
∞ 26. oktober 1957 i Alholm kirke i valby med *Tage Dalsgaard Jensen*, f. 24. september 1931 i Skovlunde. (Søn af forpagter Anton Ole Marius Jensen og Johanne Johansen, Lystoftegård, Skovlunde). Uddannet i HD i økonomi. Eget konsulentfirma Dansk Bygherrerådgivning A/S. Civiløkonom. Børn: Tiende slægtled nr. 2721–2722.
- 1297 *Palle Aarø-Hansen*, f. 22. februar 1935 i København. Ingeniør. Direktør. Direktør for installationsforretning med 100-125 mand beskæftiget. Har overtaget forretningen efter faderen.  
∞ 10. juni 1961 i Jesuskirken i Valby med *Kirsten Normander*, f. 23. juli 1937 på Frederiksberg. (Datter af kriminalassistent Egil Norman Normander og Martha Anna Olsen, Valby). Børn: Tiende slægtled nr. 2723–2724.

*Kristian Bjerre Sand (nr. 538) og Esther Kirstine Houes børn:*

- 1298 *Inga Bjerre Sand*, f. 10. januar 1939 i Lemvig. Kontorassistent. I lære på Kreditforeningen i Ringkøbing, senere på sagførerkontor. Fra

- 1965 på FDB centrallager i Holstebro. Har sunget i Ringkøbing kammerkor i flere år, senere i Holstebro kirkekor. Har spillet i Holstebro studioscene. Sidder i skolens forældreråd, FDB personalefor- enings bestyrelse og kunstkredsens bestyrelse.
- ∞ 10. december 1960 i Ringkøbing kirke med *Aksel Frede Richard Bloch*, f. 11. juni 1937 i Ringkøbing. Uddannet mekaniker, børne- havepædagog. Børn: Tiende slægtled nr. 2725–2726.
- 1299 *Jytte Bjerre Sand*, f. 4. september 1940 i Lemvig. Kontorassistent. Realeksamen fra Ringkøbing skole, handelsmedhjælpereksamen 1961 og samme år udlært som kontorassistent på Ringkøbing amtsstue.
- ∞ 24. marts 1962 i Ringkøbing kirke med *Bent Elnif Hansen*, f. 13. januar 1928 i Kirkeby. (Søn af sygehusportør Jens Peder Hansen og Ellen Kristiane Elnif, Svendborg). Maskinmester. Børn: Tiende slægtled nr. 2727–2728.
- 1300 *Preben Bjerre Sand*, f. 26. juni 1946 i Lemvig. Elektroingeniør. Real- eksamen fra Ringkøbing, uddannet som elektriker i Ringkøbing og i den tid udøvende musiker. Uddannet som elektroingeniør i Århus. Selvstændig virksomhed som designer og fabrikant af belysningsarma- turer. 1974 ansat som belysningskonsulent hos Louis Poulsen og Co. i Århus, fra december samme år tilknyttet firmaets Holstebro-afdeling.

*Niels Smedegaard Bjerre (nr. 541) og Edith Therkildsens børn:*

- 1301 *Jens Christian Bjerre*, f. 5. april 1933 i Holstebro. Advokat. Cand. jur. fra Århus Universitet 1957, sagførerfuldmægtig hos faderen 1960-63, advokat og medindehaver af sagførerfirmaet N. Bjerre, J. Bjerre og J. E. Munk-Poulsen, Holstebro. Fra 1973 eneindehaver.
- ∞ 16. maj 1959 i Riisskov kirke med *Ulla Stig Nielsen*, f. 17. de- cember 1933. (Datter af statsaut. revisor Holger Nielsen og Ebba Ma- rie Mogensen, Riisskov). Børn: Tiende slægtled nr. 2729–2730. Bjer- re-slægtens Brevdue 1971, side 37.
- 1302 *Hans Bjerre*, f. 1. april 1936 i Holstebro. Repræsentant. Realeksamen fra Struer Gymnasium. Handelsuddannet, 2-årig højere handelseksa- men fra Århus.
- ∞ 8. juli 1961 i Frederikshavn kirke med *Birgit Helle Albretsen*, f. 20. november 1939 i Nykøbing F. (Datter af toldinspektør Anker Charles Albretsen og Ruth Jensen, Nykøbing F.). (Ægteskabet op- løst) Børn: Tiende slægtled nr. 2731–2732.



*Sofie Marie Smedegaard Bjerre (nr. 543) og Jens Østergaards børn:*

- 1303 *Finn Bjerre Østergaard*, f. 21. oktober 1931 i Viborg. Arkitekt, MAA. Afgang fra akademiet 1957, ansat i tegnestue i København til 1961. Derefter privat praktiserende i Hjørring.  
∞ 31. marts 1956 i Sindal kirke med *Karen Fibiger Hansen*, f. 19. april 1932 i Sindal. (Datter af læge Johannes Fibiger Hansen og Inger Elise Bang Jensen, Sindal). Uddannet som laborant i København. Børn: Tiende slægtled nr. 2733–2735.
- 1304 *Gurli Bjerre Østergaard*, f. 22. februar 1937 i Hjørring. Indretningsarkitekt.  
∞ 14. april 1960 i Hjørring kirke med *Finn Toft*, f. 29. januar 1938 i Hjørring. (Søn af mekaniker Niels Chr. Jensen og Oda Jacobe Toft, Hjørring). Tandlæge. Børn: Tiende slægtled nr. 2736–2737.
- 1305 *Jens Jørgen Bjerre Østergaard*, f. 20. maj 1944 i Hjørring. Realeksamen på Hjørring private Realskole. Uddannelse som elektriker. Handelshøjskole i Ålborg. 1968 driftsleder på faderens vaskeri Dania i Hjørring. Købte 1970 Højbo, et husmandssted 5 km fra Hjørring. Har senere afhændet det og sammen med *Eva Damskier* købt Søndergård i Tornby. Jorden er bortforpagtet.

*Guðrun Smedegaard Bjerre (nr. 544) og Aage Mohr Christensens børn:*

- 1306 *Kirsten Agnete Mohr Christensen*, f. 1. april 1936 i Lihme. Laborant.  
∞ 22. november 1958 i Lemvig kirke med *Peter Oluf Poulsen*, f. 17. august 1931 i Grene. (Søn af mekaniker Jens Jørgen Poulsen og Martha Jensen, Bindslev). Maskinmester. Børn: Tiende slægtled nr. 2738–2739.
- 1307 *Svend Mohr Christensen*, f. 24. februar 1940 i Nr. Nissum. Lærer i Klinkby skole.  
∞ 15. april 1965 i Skjern kirke med *Kirsten Agger*, f. 22. maj 1946 i Skjern. (Datter af viceskoleinspektør Ejnar Christian Pedersen og Inger Kirstine Sophie Agger, Skjern). Børn: Tiende slægtled nr. 2740–2742.

*Johannes Smedegaard Bjerre (nr. 546) og Astrid Palles børn:*

- 1308 *Birgit Kirstine Palle Bjerre*, f. 3. maj 1941 i Kettinge. Forretningsuddannet.

- ∞ 14. august 1965 i Kettinge kirke med *Karsten Storm-Jørgensen*, f. 21. september 1945 i København. (Søn af pastor Erik Storm-Jørgensen og Elna Storm-Jørgensen, Brønshøj). Uddannet som lærer fra Blågårds Seminarium 1970. Ansat ved Nysted skole fra 1970. Lærer. Børn: Tiende slægtled nr. 2743–2744.
- 1309 *Hans Vilhelm Palle Bjerre*, f. 18. august 1944 i Kettinge. Gårdejer i Birkhavegård i Særslev. Har været på landbrugsskole. Købte gården 1967.
- ∞ 16. september 1967 i Nr. Vedby kirke med *Anne Lise Pust*, f. 24. januar 1947 i Kildedal, Nr. Vedby. (Datter af gårdejer Hans Ove Pust og Ellen Marie Pilte, Nr. Vedby). Datter: Tiende slægtled nr. 2745.
- 1310 *Niels Kristian Palle Bjerre*, f. 18. august 1944 i Kettinge. Cand. polit. Økonomichef. Student fra Nykøbing F., cand. polit. fra Københavns Universitet 1972. Ansat 1971 i entreprenørfirmaet Klemmensen og Nielsen A/S, Nykøbing F., senere økonomichef samme sted.
- ∞ 15. juli 1967 i Kettinge kirke med *Birgitt Nielsen*, f. 6. oktober 1944 i Toreby. (Datter af direktør Johannes Nielsen og Edel Andreasen, Sundby, Nykøbing F.). Ingeniørassistent 1967, ansat hos det rådgivende ingeniørfirma Rambøll og Hannemann, Gladsaxe 1964-72. Ingeniørassistent. Børn: Tiende slægtled nr. 2746–2747.
- 1311 *Grethe Ellinor Palle Bjerre*, f. 28. februar 1950 i Kettinge. Ergoterapeut.
- ∞ 12. august 1972 i Kettinge kirke med *Per Hans Bergholdt*, f. 17. oktober 1946 i Odense. (Søn af kriminalassistent Helge Bergholdt og Runa Vibeke Jensen, Odense). Cand. jur. ved Storstrøms amtskommune. Søn: Tiende slægtled nr. 2748.

*Esther Smedegaard Bjerre (nr. 547) og Kristian Gays børn:*

- 1312 *Solvejg Bjerre Gay*, f. 22. maj 1941 i Tørring. Bankassistent. Realeksamen fra Lemvig, udlært i Lemvig Bank 1962, ansat samme sted til 1969.
- ∞ 25. juli 1964 i Lemvig kirke med *Anders Christian Sørensen*, f. 11. juni 1931 i Hjerm. (Søn af Søren Andreas Sørensen og Margrethe Jensen, Hjerm). Skoleinspektør. Børn: Tiende slægtled nr. 2749–2751.

- 1313 *Elisabeth Bjerre Gay*, f. 16. september 1943 i Tørring. Børnehavelærerinde.  
∞ 21. oktober 1967 i Lemvig valgmenighedskirke med *Asger Henrik Breüner*, f. 13. juni 1944 i Århus. (Søn af sognepræst Søren Ingvar Breüner og Gudrun Mørch, Århus). Juridisk embedseksamen 1971, fuldmægtig i Århus, selvstændig advokatvirksomhed i Hjallerup fra 1975. Børn: Tiende slægtled nr. 2752–2754.
- 1314 *Margrethe Bjerre Gay*, f. 2. september 1947 i Tørring. Kontorassistent i Provinsbanken i Århus.  
∞ 12. oktober 1968 i Lemvig valgmenighedskirke med *Kjeld Braae*, f. 24. november 1941. (Søn af maskinmester Sigurd Braae Rasmussen og Anna Mette Pedersen). Murer. Datter: Tiende slægtled nr. 2755.

*Tage Smedegaard Bjerre (nr. 548) og Tove Elin Hansen Lilholts børn:*

- 1315 *Ole Lilholt Bjerre*, f. 4. februar 1945 i Lemvig. Lærer. Uddannet i herreekvipering. Lærereksamen fra Skive Seminarium 1970. Ansat ved Roholm skole, Albertslund.  
∞ 23. november 1974 i Vor Frue kirke i Roskilde med *Edith Holm*, f. 30. maj 1950 i Ringsted. (Datter af lærer Børge Rasmussen og Esther Holm, Ringsted). Faglærerinde ved Roholm skole, Albertslund. Datter: Tiende slægtled nr. 2756.
- 1316 *Hans Lilholt Bjerre*, f. 31. januar 1947 i Lemvig. Arkitekt. Student fra Viborg Katedralskole 1967, sergent i flyvevåbnet i 2 år. Byplanlægningsarkitekt i Århus.  
∞ 4. juli 1970 på Skive Rådhus med *Margit Grundvad Kristensen*, f. 27. august 1948 i Skive. (Datter af overpakkemester Axel Kristensen og Kirstine Grundvad, Skive). Ansat på Statsbiblioteket i Århus. Søn: Tiende slægtled nr. 2757.
- 1317 *Marianne Kirstine Lilholt Bjerre*, f. 22. september 1950 i Skive. Lægesekretær i København. Student fra Struer Gymnasium 1968, på bibliotekarskolen i København, senere lægesekretær.  
∞ 30. oktober 1976 på Albertslund Rådhus med *Karsten Bjerre-Jepsen*, f. 22. december 1948 i Hjørring. (Søn af telegrafist Willy Jepsen og Rita Ratnow, København). Læge.

*Ellinor Smedegaard Bjerre (nr. 549) og Peder Christian Bjerg  
Madsens børn:*

- 1318 *Hanne Bjerre Madsen*, f. 4. juli 1943 i Fjaltring. Kontorassistent.
- 1319 *Hans Bjerre Madsen*, f. 5. april 1946 i Fjaltring. Installatør. Har været elev på Brejninggård Efterskole. Har efter et års arbejde ved landbruget sejlet i 4-5 år. Udlært som elektriker og 1975 installatør fra installatørskolen i Aarhus.
- ∞ 13. august 1975 i Rom kirke med *Johanne Susanne Kjeldager Sørensen*. f. 6. januar 1952. (Datter af kreaturhandler Poul Kjeldager Sørensen og Aase Femhøj (1739), Rom. Barn: Tiende slægtled nr. 2758.
- 1320 *Ingrid Bjerre Madsen*, f. 29. marts 1950 i Fjaltring. Børnehavelærerinde i Herning. Havde 1973 ophold i England.

*Gunnar Smedegaard Bjerre (nr. 550) og Mette Kirstine Andersens  
børn:*

- 1321 *Birgitte Kirstine Smedegaard Bjerre*, f. 12. august 1956 i Esbjerg Realeksamen fra Skivehusskolen 1973, handelseksamen fra Skive Handelsskole 1974, kontorelev på Andelsvaskeriet i Skive.
- 1322 *Niels-Erik Bjerre*, f. 3. september 1959 i Esbjerg.

*Ejvind Smedegaard Bjerre (nr. 551) og Gertrud Johanne Hansens  
børn:*

- 1323 *Klaus Smedegaard Bjerre*, f. 27. september 1947 i Sønderborg. Timelærer i musik. Student. Uddannet som lærer på Blågårds Seminarium, timelærer i musik samme sted. Lærer ved Gladsaxe kommunale musikskole. Studerer dansk på universitetet.
- ∞ 21. juni 1975 på Holbæk Rådhus med *Karen Bodil Schmidt*, f. 26. januar 1951. (Datter af gårdejer Jakob Chrestensen Schmidt og Herdis Joachimsen Rosholm, Sønder Bjerge). Lærer i Korsør. Datter: Tiende slægtled nr. 2759.
- 1324 *Mads Smedegaard Bjerre*, f. 21. december 1950 i Sønderborg. Revisor. Direktør af Master-food. Studentereksamen fra Stenhus Kostskole 1970. Formand for Musik og Ungdom for København og Københavns amt.

*Steen Smedegaard Bjerre (nr. 552) og Gerda Lauridsens søn:*

1325 *Palle Andreas Smedegaard Bjerre*, f. 10. april 1954 i København.

*Elsie Lucile Bjerre (nr. 553) og Edward Le Roy Connellys børn:*

1326 *William Edward Connelly*, f. 23. juni 1937 i Albany, Californien.  
∞ med *Betty Harper*. Børn: Tiende slægtled nr. 2760–2761.

1327 *John Peter Connelly*, f. 13. februar 1939 i Albany, Californien.  
∞ med *Wanda Blankenship*. Børn: Tiende slægtled nr. 2762–2763.

1328 *Robert Michael Connelly*, f. 14. maj 1941 i Albany, Californien.  
∞ med *Christina Gorham*. Børn: Tiende slægtled nr. 2764–2767.

*Niels William Bjerre (nr. 554) og Elisabeth Ruth Reddys søn:*

1329 *Niels Villiam Bjerre*, f. 27. maj 1942.

*Janet Elizabeth Bjerre (nr. 555) og Harry Hubbard Mcelroys børn:*

1330 *Harry Hubbard Mcelroy*, f. 18. oktober 1942.

1331 *Janet Elisabeth Mcelroy*, f. 10. april 1945.

*Jens Hauskov Jensen (nr. 557) og Ingeborg Madsens børn:*

1332 *Else Havskov Jensen*, f. 8. juli 1920 i Ulfborg. Ophold på Ollerup Gymnastikhøjskole og på Sygeplejeskolen Ubberup. Sygeplejeuddannelse på Århus kommunehospital 1942-45, sygeplejeassistent på Gentofte amtssygehus 1945-46 og på centralsygehuset i Holstebro 1946-47.

∞ 4. januar 1947 i Ulfborg kirke med *Kaj Bech*, f. 11. august 1920 i Agersted, Voer sogn. (Søn af forsikringsinspektør Kristen Peder August Bech og Kristiane Jensen, Agersted). Murermester i Holstebro. Børn: Tiende slægtled nr. 2768–2770.

1333 *Anne Marie Hauskov Jensen*, f. 6. marts 1922 i Ulfborg.  
∞ 25. maj 1949 i Ulfborg kirke med *Valdemar Høgsberg Kristensen*, f. 10. november 1923 i Gl. Præstegård i Ulfborg. (Søn af gårdejer Jens Jørgen Kristensen og Anna Høgsberg, Ulfborg). Gårdejer i Gl. Præstegård i Ulfborg. Børn: Tiende slægtled nr. 2771–2775. Bjerreslægtens Brevdue 1971, side 7.

- 1334 *Karen Hauskov Jensen*, f. 9. novem. 1923 i Ulfborg. Husholdningslærerinde.
- 1335 *Inger Hauskov Jensen*, f. 8. juni 1925 i Ulfborg. Husholdningskonsulent, Plumrose, Odense.
- 1336 *Helga Hauskov Jensen*, f. 28. maj 1926 i Ulfborg. Kontorassistent ∞ 26. juni 1951 i Ulfborg kirke med *Poul Juul Olsen*, f. 21. december 1925 i Lemvig, † 22. november 1963 i Lihme. (Søn af gårdejer Karl Olsen og Kirstine Knudsen, Nyvang, Lemvig). Gårdejer. Børn: Tiende slægtled nr. 2776–2778.
- 1337 *Bodil Havskov Jensen*, f. 30. januar 1928 i Ulfborg. Malerinde. Har været på Rødding Højskole. 1949-52 på Kunstakademiets malerskole, 1952 vikar på Grinderslev skole, 1955 småbørnslærerinde på Th. Langs Seminarium og to år på friskole i Odense. Har været elev på Andre Lhotes malerskole i Paris i to år og derefter fem år i Grækenland bl. a. som rejseleder. Fra 1965 bosat i København og her uddannet som kunstpædagog samt deltaget i udstillinger på K. E. og Charlottenborg. Nu deltidsansat som tegner på Danmarks Lærerhøjskole og engageret i visuelle indlæringsmidler. Bjerre-slægtens Brevdue 1965 side 3, 1969 side 16, 1972 side 22, 32 og 37.
- 1338 *Kristen Tovborg Havskov Jensen*, f. 5. august 1929 i Ulfborg. Gårdejer i Nr. Tarp, Lunde. ∞ 10. december 1955 på Haderslev Rådhus med *Ebba Elise Christensen*, f. 16. november 1935 i Fjelstrup. (Datter af chauffør Jens Jensen Christensen og Ane Kathrine Andersen, Trosbjerg, Avne, Fjelstrup). Børn: Tiende slægtled nr. 2779–2783.
- 1339 *Gertrud Hauskov Jensen*, f. 27. februar 1931 i Ulfborg. Overlærer. ∞ 18. juli 1959 i Ulfborg kirke med *Bent Clausen Hansen*, f. 5. juni 1934 i Haderslev. (Søn af sognepræst Anton Hansen og Anni Elsabet Gadeberg, Aller præstegård, Christiansfeld). Overlærer. Børn: Tiende slægtled nr. 2784–2786.
- 1340 *Margrethe Hauskov Jensen*, f. 3. september 1932 i Ulfborg. Sygeplejerske. ∞ 14. juli 1972 på Holstebro Rådhus med *Pierre Voronkoff*, f. 10. september 1923 i Marseille, Frankrig. (Søn af sømand Piotr Voronkoff og Matrona Marozava, Saint Andre, Marseille, Frankrig). Ingeniør. Datter: Tiende slægtled nr. 2787.
- 1341 *Peter Havskov Jensen*, f. 28. februar 1934 i Ulfborg. Landbrugslærer. Agronom fra Landbohøjskolen 1960, samme år elev Askov Højskole,

assistent på Askov forsøgsstation. Siden 1961 lærer på Lægård Landbrugsskole, fra 1964 desuden free-lance medarbejder ved landboforeningernes regnskabskontor i Holstebro. Formand for skolenævnet i Måbjerg. Købte 1966 Lille Lægård i Måbjerg.

∞ 1. april 1961 i Ulfborg kirke med *Elisabeth Rohde Hansen*, f. 23. november 1937 i Sjelle. (Datter af sognepræst Albert Rohde-Hansen og Johanne Elisabeth Truelsen, Sjelle præstegård). Uddannet som kontorassistent ved politiet. Ophold på Krogerup og Askov højskoler. Har arbejdet ved revisionsfirma i Holstebro til 1973, bortset fra perioder, da børnene var spæde. Nu ansat som halvdagssekretær hos forstanderen på Lægård Landbrugsskole. Kontorassistent. Børn: Tiende slægtled nr. 2788–2789.

1342 *Sigurd Hauskov Jensen*, f. 12. september 1936 i Ulfborg, † 30. december 1937.

1343 *Johannes Hauskov Jensen*, f. 27. februar 1938 i Ulfborg. Gårdejer i Nr. Vium i Ulfborg.

∞ 2. september 1967 i Ølby kirke med *Inger Hjort Skaderis*, f. 9. oktober 1945 i Ny Ørevejle i Fousing. (Datter af gårdejer Chr. Skaderis og Hansine Rasmussen, Ny Ørevejle, Fousing). Børn: Tiende slægtled nr. 2790–2791.

*Jens Bjerre Jensen (nr. 558) og Nikoline Nielsine Jensens børn:*

1344 *Kristen Tovborg Jensen*, f. 19. oktober 1924 i Gudum. Gårdejer i Vester Tang i Gudum.

∞ 3. december 1948 i Lemvig valgmenighedskirke med *Inga Raundabl Nielsen*, f. 15. juli 1927 i Vidtskue, Udbyneder. Tilsynsførende fra socialkontoret. Børn: Tiende slægtled nr. 2792–2794.

1345 *Jytte Bjerre Jensen*, f. 19. juli 1929 i Gudum. Eksam. tandtekniker. ∞ 13. marts 1954 på Frederiksberg rådhus med *Egon Otto Andersen*, f. 28. august 1923 i København. (Søn af cykelhandler Edvard Michael Andersen og Margrete Larsine Jeppesen, København). Direktør. Børn: Tiende slægtled nr. 2795–2796.

1346 *Ruth Bjerre Jensen*, f. 9. februar 1936 i Gudum, † 9. februar 1936.

1347 *Karl Bjerre Jensen*, f. 10. oktober 1940 i Gudum. Gårdejer i Øster Fiskbæk i Gudum.

∞ 13. november 1970 i Nissum kirke med *Astrid Jepsen*, f. 9. november 1947 i Nr. Nissum. (Datter af husmand Niels Christian Jep-

sen og Anna Margrethe Christensen, Godthåb, Nr. Nissum). Bager.  
Børn: Tiende slægtled nr. 2797–2798.

*Gunnar Tovborg Jensen (nr. 560) og Karen Agnete Bay Lauesgaards børn:*

- 1348 *Hans Tovborg Jensen*, f. 17. december 1934 på Frederiksberg. Fuldmægtig.  
∞ 3. september 1971 på Hvidovre rådhus med *Jytte Grethe Olsen*, f. 24. maj 1938 i København. (Datter af faktor Åge Philip Olsen og Karen Hansen, København). Korrespondent. Børn: Tiende slægtled nr. 2799–2800.
- 1349 *Sven Olaf Tovborg Jensen*, f. 17. november 1939 på Frederiksberg. Civilingeniør. Cand. polyt. 1964. Ansat i rådgivende ingeniørfirma Manniche og Hartmann fra 1966. Fra 1971 desuden timelærer på Byggeteknisk Højskole i København.  
∞ 20. november 1965 i Holmens kirke med *Lisbet Vind-Knudsen*, f. 23. juni 1945 i København. (Datter af arkitekt Jakob Vind-Knudsen og Grete Klarskov Jensen, København). Musik-sproglig studentereksamen 1965 fra Aurehøj Statsgymnasium, lærereksamen 1969 fra Emdrupborg Seminarium. Fra 1970 lærer ved Tranegårdsskolen i Gentofte. 1975 st. pæd. i musik ved Danmarks Lærerhøjskole. Lærer. Børn: Tiende slægtled nr. 2801–2802.
- 1350 *Anne Marie Tovborg Jensen*, f. 28. oktober 1942 på Frederiksberg. Børnehavelærerinde. Realeksamen og derefter ophold i England, Schweiz, Østrig og Grønland. Uddannet til børnehavelærerinde 1965. Ansat i Red Barnets børnehave og uddannelsescenter i Istanbul i Tyrkiet 1970-74.  
∞ 29. juni 1963 i Gentofte kirke med *Kurt Lindberg*, f. 15. september 1930 i Hadsund. (Søn af teglværksbestyrer Hans Matzen og Mary Kirstine Lindberg, Rævsbæk teglværk, Hadsund). Ingeniør. Børn: Tiende slægtled nr. 2803–2804.

*Peder Tovborg Jensen (nr. 561) og Marie Østergaard Madsens børn:*

- 1351 *Niels Tovborg Jensen*, f. 29. maj 1941 i Skive. Civilingeniør. Lektor ved Polyteknisk Lærestalt i Lundtofte.  
∞ 29. maj 1971 i Skive kirke med *Margit Thellesen Pedersen*, f. 15.



marts 1940 i Herning. (Datter af fabrikant Peder Thellesen Pedersen og Magda Kristine Nielsen, Herning). Datter: Tiende slægtled nr. 2805.

- 1352 *Karen Touborg Jensen*, f. 28. juni 1943 i Skive. Lærer.  
∞ 10. februar 1972 i Skive med *Jørgen Carl Martin Langberg Krumbak*, f. 21. november på Frederiksberg. (Søn af vinhandler Carl Louis Krumbak og Ellen Martine Kristine Langberg, Frederiksberg). Major i den engelske hær, KMCF, BSc., forfatter. Barn: 2805a.

*Helge Touborg Jensen (nr. 562) og Mette Toft Jensens børn:*

- 1353 *Helge Touborg-Jensen*, f. 7. august 1931 i Helsingør. Generalsekretær, cand. pharm. Student fra Roskilde katedralskole 1949, discipel på Roskilde Svaneapotek, farmaceutisk kandidateksamen 1954, provisor på Roskilde Svaneapotek 1956-58, driftsleder på Ferrania Teknik, Roskilde, 1958-63, faglig sekretær i Danmarks Apotekerforening fra 1963, generalsekretær samme sted 1965. Ansvarshavende redaktør for *Archiv for Pharmaci og Chemi*. Medlem af Danmarks Apotekerforenings forhandlingsudvalg. Medlem af PUF-sekretariatet for farmaceutisk efteruddannelse af apotekassistentskolens skoleudvalg og læseplansudvalg og af efteruddannelsesudvalget for apotekassistenter og -defektricer.  
∞ 13. april 1957 i Roskilde Domkirke med *Inge Villumsen*, f. 19. september 1933 i Roskilde. (Datter af el-installatør Karl Emil Villumsen og Ella Sofie Hansen, Roskilde). Lægesekretær. Børn: Tiende slægtled nr. 2806-2808.
- 1354 *Ole Touborg Jensen*, f. 15. marts 1934 i Helsingør. Provisor. Taksator for Danmarks Apotekerforening. Student fra Helsingør Gymnasium 1953, discipel på Roskilde Svaneapotek 1953-56, eksam. pharm. 1956, cand. pharm. 1958. Provisor på apoteket Godthåb 1960-67, på Borups Allé Apotek 1967-69 og fra 1969 på Ringsted Apotek. Fra 1970 tilige taksator for Danmarks Apotekerforening.  
∞ 28. maj 1955 i Gråbrødre kirke i Odense med *Inge Pedersen*, f. 20. juni 1930 i København. (Datter af direktør Jens Frederik Evald Pedersen og Olga Kristine Nielsen, København). Defektrice. Børn: Tiende slægtled nr. 2809-2811.
- 1355 *Ib Touborg Jensen*, f. 24. juli 1936 i Helsingør. Læge. Lægevidenskabelig embedseksamen fra Københavns Universitet. Siden beskæf-

tiget som hospitalslæge i Jylland, p. t. ansat på Ortopædisk hospital i Århus.

∞ 27. august 1960 i Dallerup kirke med *Elna Overgaard Jensen*, f. 3. oktober 1934 i Toustrup, Dallerup. (Datter af gårdejer, landstingsmand Johannes Mogens Jensen og Violette Olsen, Overgård, Toustrup). Sygeplejerske. Børn: Tiende slægtled nr. 2812–2813.

1356 *Claus Tovborg Jensen*, f. 13. januar 1939 i Helsingør. Læge.

∞ 6. september 1960 i Johannes Døbers kirke i København med *Merete Gøtze Olsen*, f. 7. november 1936 på Frederiksberg. (Datter af handelsrejsende Sven Axel Olsen og Valborg Elisabeth Kragh Gøtze, Frederiksberg). Lægesekretær. Børn: Tiende slægtled nr. 2814–2816.

*Laurids Touborg Jensen (nr. 563) og Petrea Bjerre Nygaards (nr. 662) børn:*

1357 *Inger Tovborg Jensen*, f. 15. april 1935 i Gudum. Sygeplejerske. Fra 1975 skolesundhedsplejerske for Lemvig kommune.

∞ 16. maj 1959 i Lemvig valgmenighedskirke med *Ib Mortensen*, f. 10. april 1935 i Øster Hvidbjerg, Mors. (Søn af læge Peder Mortensen og Margrethe, Øster Hvidbjerg). Fra 1974 sluse- og havneme-ster i Thorsminde. Børn: Tiende slægtled nr. 2817–2818.

1358 *Mette Tovborg Jensen*, f. 6. juni 1937 i Gudum. Sygeplejerske.

∞ 22. oktober 1960 i Lemvig valgmenighedskirke med *Frank Krøyer Kristensen*, f. 21. november 1936 i Gandrup. (Søn af arbejdsmand Harry Kristensen og Karen Sørensen, Ålborg). Lærer. Børn: Tiende slægtled nr. 2819–2820. Bjerre-slægtens Brevdue 1971, side 27.

1359 *Grethe Tovborg Jensen*, f. 16. september 1939 i Gudum. Lærer.

∞ 22. oktober 1960 i Lemvig valgmenighedskirke med *Kurt Led Andersen*. Lærer. (Opløst). Børn: Tiende slægtled nr. 2821–2823.

1360 *Hanne Tovborg Jensen*, f. 11. november 1941 i Gudum. Lærer.

∞ 27. december 1964 på Lemvig rådhus med *Anders Bune*, f. 10. oktober 1941 i København. (Søn af advokat Børge Bune, København). Lærer. Børn: Tiende slægtled nr. 2824–2825.

1361 *Kristen Touborg Jensen*, f. 23. november 1943 i Gudum. Gårdejer i Klostermølle i Gudum.

∞ 5. juli 1968 på Haderslev rådhus med *Ane Marie Thomsen*, f.

21. januar 1942. (Søn af Jørgen Thomsen). Lærer i Gudum. Børn: Tiende slægtled nr. 2826–2828.
- 1362 *Erling Touborg Jensen*, f. 16. januar 1946 i Gudum. Ingeniør. Uddannet elektriker. Ingeniør fra Århus Teknikum 1975.  
∞ 25. juni 1969 på Struer rådhus med *Ebba Nielsen*, f. 31. marts 1947 i Resen. (Datter af maler Nielsen og Asta Sørensen, Resen, Struer). Handelsuddannet. Ansat ved Jysk Murer- og Entreprenørforening. Datter: Tiende slægtled nr. 2829.

*Mette Touborg Jensen (nr. 565) og Jes Poulsen Jensens børn:*

- 1363 *Lone Jensen*, f. 13. november 1938 i Århus, † 17. november 1938.
- 1364 *Anders Touborg-Jensen*, f. 3. maj 1940 i Århus. 1. reservelæge ved organkirurgisk afdeling, Randers centralsygehus.  
∞ 10. december 1969 på Abyhøj rådhus med *Karen Hvidkjær Andersen*, f. 27. september 1936 i Århus. (Datter af gårdejer Ejler Hvidkjær Andersen og Christine Sørensen, Elev Vestergård, Lystrup). Sygeplejerske. Datter: Tiende slægtled nr. 2830.

*Ellen Touborg Jensen (nr. 556) og Laust Agergaards børn:*

- 1365 *Ane Marie Agergaard*, f. 5. april 1935 i Måløv. Faglærer. Har haft ophold på Salling Ungdomsskole og haft huslige pladser blandt andet i Oslo. 1955-56 to års fagskole på Den danske Husflidsskole i Kerteminde. Derefter håndgerningslærerinde på Østthimmerlands Ungdomsskole.  
∞ 26. oktober 1958 i Hasseris kirke med *Verner Lykke*, f. 28. januar 1926 i Nr. Nissum. (Søn af vognmand Laurids Lykke og Otte Vilhelmine Christensen, Nr. Nissum). Uddannet tømrer. Ophold på Haslev Håndværkerskole 1953. Begyndte selvstændig fabrikation af skurvogne i Hjallerup 1968. Fabrikant. Børn: Tiende slægtled nr. 2831–2832.
- 1366 *Astrid Agergaard*, f. 6. februar 1937 i Måløv. Har haft ophold på Jebjerg Ungdomsskole, Ollerup Gymnastikhøjskole og på Lægård Landbrugsskole. Har haft pladser som enepige, kokkepige og som fodermester.  
∞ 19. november 1960 i Lemvig valgmenighedskirke med *Anker Johannes Raundahl*, f. 17. april 1936 i Kirstinelyst i Rom. (Søn af gård-

- ejner Niels Peder Raundahl og Karoline Andersen, Kirstinelyst, Rom).  
Gårdejer i Nygård, Heldum. Børn: Tiende slægtled nr. 2833–2836.
- 1367 *Niels Agergaard*, f. 12. maj 1941 i Måløv. Dyrslæge. Har været på ungdomsskole og haft pladser ved landbruget. Præliminæreksamen 1960, dyrslæge 1967. Licentiatafhandling 1972.  
∞ 17. oktober 1970 i Brovst med *Birgit Ingelise Mogensen*, f. 5. januar 1945 i Brovst. (Datter af distriktsbestyrer ved Hedeselskabet Thomas Mogensen og Ida Marie Nielsen, Brovst). Sygeplejerske. Børn: Tiende slægtled nr. 2837–2838.
- 1368 *Gerda Agergaard*, f. 14. juni 1942 i Nr. Nissum. Lærer. Ophold på Jøbjerg Ungdomsskole. Lærer fra Nr. Nissum Seminarium 1965.  
∞ 22. marts 1967 i Lemvig valgmenighedskirke med *Jens Peder Paakjær*, f. 17. oktober 1935 i Øster Pækjær i Hygum. (Søn af gård-ejer Christian Paakjær og Anne Hedegaard, Øster Pækjær, Hygum). Børn: Tiende slægtled nr. 2300–2301. (Se nr. 1016). Bjerre-slægtens Brevdue 1966, side 23.
- 1369 *Jørgen Agergaard*, f. 20. oktober 1945 i Nr. Nissum. Cand. agro. Fra 1974 ansat i Det landøkonomiske Driftsbureau i Valby.  
∞ 13. juli 1974 i Voer kirke med *Sonja Nielsen*, f. 24. november 1945 i Voer. (Datter af gårdejer Anders Nielsen og Klara Nielsen). Sygeplejerske på Rigshospitalet.

*Hans Jacobsen Bjerre (nr. 569) og Solveig Aakjærs børn:*

- 1370 *Nanna Bjerre*, f. 13. august 1936 i Odense. Fysioterapeut på Gentofte amtssygehus.  
∞ Nielsen. (Opløst). Børn: Tiende slægtled nr. 2839–2840.
- 1371 *Lise Bjerre*, f. 10. februar 1940 i Odense.  
∞ 21. juli 1962 i Svanninge kirke med *Rolf Sten Martinsen*, f. 4. januar 1935 i Oslo. (Søn af kaptajn Håkon Martinsen og Randi, Oslo). Direktør for Shipping Agentur. Familien har efter 11 år i West Africa nu bosat sig i Danmark. Datter: Tiende slægtled nr. 2841.

*Jens Jacobsen Bjerre (nr. 570) og Helga Øhlenschlägers børn:*

- 1372 *Mariane Bjerre*, f. 24. maj 1934 i København. Korrespondent. Ægteskab opløst. Børn: Tiende slægtled nr. 2842–2843.

- 1373 *Anders Bjerre Mikkelsen*, f. 25. marts 1939 på Frederiksberg. Aama-nuensis. Cad. polyt. 1962.  
∞ 23. august 1969 i Skødstrup med *Kirsten Ruth Mikkelsen*, f. 21. december 1937 i Hjørring. (Datter af amtsforvalter Harald Mik-kelsen og Lisbeth Dam, Hjørring). Uddannelse på Det jydsk Kunst-akademi i maleri og grafik 1964-64 og underviste samme sted i to år. Arbejder nu udelukkende med grafik. Forskellige bogillustra-tioner og hyppige udstillinger separat eller i grupper. Datter: Tiende slægtled nr. 2844.

*Marie Elisabeth Jakobsdatter Bjerre (nr. 571) og Esben Ketelsens børn:*

- 1374 *Hanne Ketelsen*, f. 11. marts 1930 i København. Sygeplejerske.  
∞ 7. august 1951 i Frederiksberg kirke med *Werner Herbert Stief-ler*, f. 8. april 1927 i Oldenburg, Tyskland. (Søn af malermester Friedrich Wilhelm og Anna, Bremen, Tyskland). Kærnefysiker. Dok-tor phil. lic. Børn: Tiende slægtled nr. 2845-2846.
- 1375 *Else Bjerre*, f. 25. maj 1932 i København. Revalideringskonsulent.  
∞ 24. januar 1953 med *Ærboe Hansen*. (Opløst). Børn: Tiende slægtled nr. 2847-2849.

*Karen Margrethe Jakobsdatter Bjerre (nr. 572) og Leo Schjøtz-Christensens børn:*

- 1376 *Ursula Schjøtz-Christensen*, f. 25. januar 1929 i Julianehåb, Grøn-land. Nysproglig student fra Johanneskolen 1947. Ophold i England, Frankrig, Norge ved husvæsen og barnepleje. Senere sprogstudier ved Handelshøjskolen og Universitetet i København. Kontor-, sekre-tær- og receptionsarbejde.  
∞ 28. december 1957 i Vartov kirke i København med *Francis Ed-gar Fox*, f. 14. juli 1918 i Brooklime, Mass, USA. (Søn af pianist Felix Fox og Mary Pratt, Boston). Pens. major i US-Army. Ansat i eksportafdelingen for firma C. Hempel, Lyngby. Søn: Tiende slægtled nr. 2850.
- 1377 *Trude Schjøtz-Christensen*, f. 6. januar 1939 i København. Korres-pondent. Sekretær for Folkekirkens Nødhjælp.  
∞ 1959 med ingeniør *Denis P. J. Dion*. (Opløst). Børn: Tiende slægtled nr. 2851-2852.

*Ejnar Bjerre-Madsen (nr. 573) og Ella Christine Hansens børn:*

- 1378 *Bent Bjerre*, f. 13. januar 1929 i København. Økonomidirektør i firma Færck, Holstebro. Student 1947, HA 1950. Ansat i forskellige tobaksfirmaer, sidst hos Færck, Holstebro.  
 ∞ 15. februar 1953 i Lindevang kirke med *Ellen Selmer*, f. 23. maj 1929 i Rudkøbing. (Datter af apoteker Ernst Svend Rosenvinge Selmer og Petra Andersen, Rudkøbing). Lærer. Børn: Tiende slægtled nr. 2853–2854.
- 1379 *Børge Bjerre*, f. 2. marts 1944 på Frederiksberg. Advokat. Nysproglig student 1962, cand. jur. 1967, advokatbestalling 1970, møderet for landsting 1971.  
 ∞ i Herning med *Jytte Arndal*, f. 13. februar 1944 i Vanløse. (Datter af repræsentant Poul Enriko Arndal og Ebba Lund). Lærer. Datter: Tiende slægtled nr. 2855.

*Harald Bjerre-Madsen (nr. 574) og Anny Margrethe Christesens børn:*

- 1380 *Eva Bjerre-Madsen*, f. 5. december 1934 i Gram. Kontoruddannet. Realeksamen og uddannet på kontor.  
 ∞ 12. november 1955 på Sønderborg rådhus med *Kaj Evald Christensen*, f. 22. februar 1931 i Gram. (Søn af arbejdsmand Hans Christensen og Valborg Cathrine Evald, Gram). Bager. Børn: Tiende slægtled nr. 2856–2859.
- 1381 *Bente Bjerre-Madsen*, f. 17. december 1939 i Gram.  
 ∞ 22. august 1970 på Haderslev rådhus med *Jørn Kyster Andreasen*, f. 17. april 1934 i Århus. (Søn af elektriker Age Andreasen og Elna Mortensen, Århus). Eksportchef. Søn: Tiende slægtled nr. 2860.
- 1382 *Lars Henrik Bjerre-Madsen*, f. 24. februar 1945. Forsorgsassistent i kriminalforsorgen.  
 ∞ 8. februar 1969 i Sct. Nicolai kirken i Esbjerg med *Tove Elisabeth Palm*, f. 31. august 1944 i Holstebro. (Datter af vicevært Carl Ludvig Palm og Maria Carla Ida Rasmussen, Holstebro). Børnehavelærerinde.

*Jens Jacobsen Bjerre (nr. 575) og Anna Sandholm Knudsens børn:*

- 1383 *Mette Sandholm Bjerre*, f. 17. juli 1937 i Hillerød.  
 ∞ 4. juli 1959 i Kirke Eskildstrup kirke med *Frits Mogens Nielsen*,

- f. 29. november 1934 i Terslev. (Søn af forpagter Markus Nielsen og Helga Hansine Andersen, Arløse mark, Terslev). Chauffør. Børn: Tiende slægtled nr. 2861–2863.
- 1384 *Karen Marie Sandholm Bjerre*, f. 26. august 1946 i Kirke Eskildstrup. Børnehavemedhjælper. Realeksamen og ophold på husholdningsskole, sygehjælper på plejehjem og derefter ansat i børnehave.  
∞ 16. marts 1968 i Kirke Eskildstrup kirke med *Søren Riis*, f. 19. september 1946 i Horsens. (Søn af major Svend Riis og Else K. Poulsen, Horsens). Lærer fra Holbæk Seminarium. Lærer på Nr. Lem skole. Børn: Tiende slægtled nr. 2864–2865.

*Mette Kathrine Jacobsen Bjerre (nr. 577) og Heinrich Jørgen Petersens børn:*

- 1385 *Grete Bjerre Petersen*, f. 10. november 1943 i Holbæk. Økonomi-assistent.  
∞ 11. maj 1973 på Næstved rådhus med *Erling Christensen*, f. 1. november 1932 i Skibsted-Lyngby. (Søn af gårdejer Niels Linus Christensen og Kristine Kathrine Jensen, Tvorupgård, Tudrup, Skørping). Meteorolog. Datter: Tiende slægtled nr. 2866.
- 1386 *Hans Erik Bjerre*, f. 20. februar 1946 i Holbæk. Tømrermester.
- 1387 *Marianne Bjerre Petersen*, f. 2. november 1949 i Holbæk. Reklame-fotograf.
- 1388 *Claus Bjerre Petersen*, f. 3. maj 1955 i Tveje Merløse.

*Holger Jacobsen Bjerre (nr. 578) og Ruth Mary Pedersens børn:*

- 1389 *Kirsten Bjerre*, f. 24. oktober 1944 i Struer. Kontorassistent. Real-eksamen, handelseksamen, uddannet til kontorassistent. Beskæftiget i ægtefælles forretning.  
∞ 11. juli 1964 i Struer kirke med *Ove Elimar Støve*, f. 7. september 1939 i Brønderslev. (Søn af købmand Johan Emil Støve og Inga Kathrine Pedersen, Brønderslev). Radio- og TV-tekniker. Børn: Tiende slægtled nr. 2867–2869.
- 1390 *Markus Johannes Bjerre*, f. 27. marts 1946 i Struer. Automekaniker. Mellemkoleeksamen. 7 års uddannelse hos militæret til automekaniker.
- 1391 *Birgitte Bjerre*, f. 14. november 1957 i Struer.

*Petrea Jacobsen Bjerre (nr. 580) og Olav Kristian Dalsgaard  
Dalums børn:*

- 1392 *Kirsten Bjerre Dalum*, f. 13. august 1940 i Balling. Sygeplejerske. Nysproglig studentereksamen 1959, au. sygeplejerske 1963. Ansat på hospital 1967-73, derefter hjemmesygeplejerske ved Holstebro kommune.  
∞ 31. maj 1963 i Hansted kirke med *Ole Andreas Christensen*, f. 26. oktober 1931 i Rådved Kjærsgård, Hansted. (Søn af proprietær Oluf Axel Christensen og Astrid Wetche). Gårdejer i Lille Hessel, Skave. Børn: Tiende slægtled nr. 2870-2872.
- 1393 *Jens Jørgen Bjerre Dalum*, f. 3. februar 1942 i Balling. Læge i Fjeritshavn. Uddannet på Århus Universitet 1971. Ansættelse ved Frederikshavn og Viborg sygehuse 1971-74.  
∞ 9. oktober 1965 i Ullits med *Anna-Grethe Thomsen*, f. 17. august 1944 i Søkbækgård, Ullits. (Datter af gårdejer Verner Thomsen og Maren Sofie Graversen, Ullits). Lægeseekretær. Børn: Tiende slægtled nr. 2873-2874.
- 1394 *Erik Bjerre Dalum*, f. 12. oktober 1944 på Venø. Speditør.  
∞ med *Jane Stiller Thomsen*. (Opløst). Børn: Tiende slægtled nr. 2875-2876.  
∞ 28. juli 1973 på Skanderborg rådhus med *Bente Sørensen*, f. 3. marts 1942. Sygeplejerske.

*Kathinka Jacobsen Bjerre (nr. 581) og Vilhelm Hoffmann Mehlsens  
børn:*

- 1395 *Inger Hoffmann Mehlsen*, f. 11. juni 1944 i Struer. Translatør. Lektor ved handelsskolen i Ålborg. Studentereksamen 1965 fra Struer Statsgymnasium. Tre-sproglig korrespondenteksamen fra Ålborg Handelsskole 1966, translatør i engelsk fra Translatørskolen i København 1969. Lærer i engelsk på handelsskolen i Ålborg 1972.
- 1396 *Niels Christian Mehlsen*, f. 3. marts 1946 i Struer. Forsorgspædagog. Realeksamen fra Vestre skole i Struer 1963, kontormaskinemekaniker 1967, uddannet ved børneforsorgen 1970-73 og samme år ansat som børneforsorgspædagog i Dalgården i Århus.
- 1397 *Hanne Mehlsen*, f. 20. april 1950 i Struer, † 6. september 1953 i Struer.



- 1398 *Lisbet Mehlsen*, f. 6. april 1955 i Struer. Student fra Struer Statsgymnasium 1974.

*Margrethe Jacobsen Bjerre (nr. 582) og Jens Kibsgaards børn:*

- 1399 *Laust Bjerre Kibsgaard*, f. 29. april 1951 i Durup. Bankelev.  
1400 *Ellen Bjerre Kibsgaard*, f. 18. maj 1956 i Durup. Gymnasieelev.

*Jørgen Jakobsen Bjerre (nr. 583) og Ase Kristiane Lykke Thomsens børn:*

- 1401 *Else Lykke Bjerre*, f. 18. december 1955 i Århus.  
1402 *Bente Lykke Bjerre*, f. 1. april 1959 i Århus.  
1403 *Jakob Lykke Bjerre*, f. 20. juli 1965 i Århus.

*Hedevig Jakobsen Bjerre (nr. 584) og Jørgen Arnts børn:*

- 1404 *Stinne Bjerre Arnt*, f. 10. juli 1961 i Holstebro.  
1405 *Peder Bjerre Arnt*, f. 26. oktober 1963 i Ålborg.

*Anna Marie Urup (nr. 585) og Albert Andersens børn:*

- 1406 *Bo Andersen*, f. 27. februar 1929 i Århus. Handelsskoleinspektør.  
∞ 15. juli 1956 i Ry kirke med *Gerda Jensen*, f. 28. december 1929 i Odense. (Datter af vognmand Peder Jensen og Eleonora Jensen, Odense). Børn: Tiende slægtled nr. 2877–2878.  
1407 *Jes Andersen*, f. 24. august 1932 i Århus. Læge.  
∞ med *Jette Fog Nielsen*, f. 22. juni 1934 i Ry. (Opløst). Børn: Tiende slægtled nr. 2879–2880.

*Lis Pedersen.*

- 1408 *Kjeld Andersen*, f. 30. september 1934 i Hørup. Prokorist.  
∞ 24. maj 1958 i Ry kirke med *Gurli Kristiane Andersen*, f. 2. november 1934 i Dover. (Datter af lagerarbejder Robert Hugo Andersen og Johanne Nielsen, Ry). Overassistent.

*Søren Urup (nr. 586) og Karen Elisabeth Hansen Kragenæs' børn:*

- 1409 *Karsten Urup*, f. 8. marts 1936 i Snekkersten. Landbrugslærer. Real-eksamen og ophold på landbrugsskole. Agronom 1962, assistent i husdyrbrug ved Holbæk amts Landboforening 1962-65, lærer ved Dalum Landbrugsskole fra 1965.

- ∞ 31. juli 1965 i Frederiksberg kirke med *Inge Lykke Krog Andersen*, f. 9. juli 1941 i Odense. (Datter af overpostbudaspirant Helge Andersen og Karoline Elisabeth Krog, Odense). Børn: Tiende slægtled nr. 2881–2882.
- 1410 *Inge Urup*, f. 6. december 1937 i Helsingør. Overassistent i ministeriet. Ministersekretær til 1975. Nu sekretær i Nordisk Ministerråd i Oslo.
- ∞ 24. august 1963 på Københavns rådhus med *Hermod Alfred Rønningen*, f. 23. oktober 1929 i Indre Nærøy, Norge. (Søn af Ole Antonsen og Henriette Edvardsen, Indre Nærøy). Ansat i ingeniørfirma. Ægteparret var i Syd Dakota 1963-65.

*Knud Bjerre Jensen (nr. 588) og Kirstine Randbæks børn:*

- 1411 *Hans Bjerre Jensen*, f. 18. juni 1941 i Farup. Chauffør. Har været på Brejninggård Efterskole, arbejdet på landet og fra 1962 lastbilchauffør.
- ∞ 31. oktober 1970 i Jegerup kirke med *Birthe Hansen*, f. 27. april 1949 i Jegerup. (Datter af arbejdsmand Jes Hansen og Marie Cathrine Kryhlmund, Jegerup mark, Vojens). Har været elev på Vejle Husholdningsskole.
- 1412 *Agnethe Bjerre Jensen*, f. 2. juli 1944 i Rind. Kontoruddannet. Er uddannet i Esbjerg. Elev på Ollerup Gymnastikhøjskole 1964-65 og siden ledet foreningsgymnastik.
- ∞ 22. januar 1966 i Ål kirke med *Børge Lauridsen*, f. 17. september 1940 i Allerup, Sneum. (Søn af gårdejer Bodolf Sigfred Lauridsen og Cecilie Bech Larsen, Allerup). Forpagtede 1967 en Texaco-service station i Vejen. 1971 overtoges autoværksted i Finderup ved Skjern. Mekaniker. Børn: Tiende slægtled nr. 2883–2885.
- 1413 *Jørgen Bjerre Jensen*, f. 19. juni 1947 i Rind. Slagter. Udlært i Esbjerg. Ansat på Esbjerg Slakteri.
- ∞ 13. februar 1971 på Esbjerg rådhus med *Ruth Elisabeth Hansen*, f. 7. juli 1951 i København. (Datter af Anders Hans Andreas Hansen og Bodil Marie Søvsø Christensen, Hesselmed, Oksbøl). Ekspeditrice. Datter: Tiende slægtled nr. 2886.

*Jens Bjerre Jensen (nr. 589) og Esther Inge Olssons søn:*

- 1414 *Klaus Bjerre Jensen*, f. 28. september 1952 i København. Udlært i 1972 i herreekvipering hos Tårups Magasin i København og nu ansat samme sted. Handelseksamen fra Københavns Købmandsskole.

*Eyvind Juel-Christiansen (590) og Else Jessens børn:*

- 1415 *Bo Juel-Christiansen*, f. 18. november 1941 i Maglegård. Musiker. Fløjtenist i byorkester.  
∞ med *Iben Marianne Tuk Rying*, f. 31. juli 1944 i Rønne. (Datter af presseattaché ved Udenrigsministeriet Bent Rying og Tove Bodil Hansen). Indretningsarkitekt. Børn: Tiende slægtled nr. 2887–2888.
- 1416 *Carsten Juel-Christiansen*, f. 30. juni 1944 i Maglegård. Arkitekt. *Liselotte Frankild*, f. 7. september 1946 på Frederiksberg. (Datter af arkitekt Otto Herman Frankild og Solveig Maren Hansigne Mortensen, Hellerup). Tilskærer. Børn: Tiende slægtled nr. 2889–2890.
- 1417 *Jannike Elisabeth Juel-Christiansen*, f. 15. maj 1946 i Maglegård. Teknisk tegner. Uddannet på Teknologisk Institut i København.  
∞ 16. maj 1970 i Ålborg Domkirke med *Jørgen Skyttegaard-Nielsen*, f. 22. juli 1940 i Odense. (Søn af tandlæge Jens Oluf Skyttegaard-Nielsen og Agge Ville Jørgensen, Svendborg). Oboist. Børn: Tiende slægtled nr. 2891–2892.

*Asta Jul Christiansen (nr. 591) og Egon Hoff-Jørgensens børn:*

- 1418 *Rikke Elisabeth Hoff-Jørgensen*, f. 18. januar 1940 i Århus. Dyrslæge. *Arvid Frank Jørgensen*, f. 3. december 1936 i Mesinge. (Søn af gård-ejer Emil Jørgensen og Ellen Jørgensen, Svalehøj, Mesinge). Læge. Børn: Tiende slægtled nr. 2893–2895.
- 1419 *Henriette Hoff-Jørgensen*, f. 21. januar 1942 i København. Lægeseekretær.  
∞ 5. juli 1969 på Københavns rådhus med *Gert Seidelin Fredholm*, f. 18. november 1941. (Søn af prokurator Sven Seidelin Fredholm). Filminstruktør, filmkonsulent. Søn: Tiende slægtled nr. 2896.
- 1420 *Jakob Hoff-Jørgensen*, f. 21. april 1944 i København. Driftsleder.

*Bent Juel Christiansen (nr. 592) og Lissie Jakobsens børn:*

- 1421 *Karen Juel Christiansen*, f. 21. december 1963 i Gentofte.  
1422 *Jens Juel Christiansen*, f. 10. januar 1967 i Gentofte.

*Karen Marie Christensen (nr. 593) og Christen Jensen Støjbergs datter:*

- 1423 *Gladys Charlotte Støjberg*, f. 9. april 1913 i Liverpool.

*Kristen Thybo Christensen (nr. 595) og Nielsine Margrethe Jensens børn:*

- 1424 *Jens Arne Thybo Christensen*, f. 27. juli 1913.  
1425 *Kirsten Marie Thybo Christensen*, f. 16. april 1919 i Odder. Eksam. danse- og gymnastiklærerinde. Selvstændig virksomhed i Vejle og Horsens.  
∞ 28. december 1945 i Odder kirke med *Jens Bernhard Brok-Kristensen*, f. 17. februar 1913 i Ulstrup, † 10. oktober 1975 i Horsens. (Søn af snedkermester Kresten Kristensen og Margrethe Brok, Ulstrup). Uddannet til arkitekt på kunstakademiet Charlottenborg. Selvstændig virksomhed i Horsens fra 1945, har i Horsens udført store byggerier, som Beringsgården, Odinsgården, Sundsparken m. m., samt alderdomshjem i Stensballe. Var bygningsinspektør for Juuelsminde-Stensballe-Væhr. Arkitekt m. a. a. Børn: Tiende slægtled nr. 2897–2899. Bjerre-slægtens Brevdue 1975, side 53.

*Bertel Bjerre Christensen (nr. 596) og Karen Pouline Larsens børn:*

- 1426 *Aksel Bjerre Christensen*, f. 21. september 1918 i Skive. Elektroingeniør. Udlært elektriker. Ingeniør fra Arhus Elektroteknikum 1942. Ingeniør ved A/S Dansk Akkumulator- & Elektro Motorfabrik i Odense samme år. Startede reparationsværkstedet Thy Elektro i Thisted 1945.  
∞ 22. april 1943 i Thisted kirke med *Lis Grønkjær*, f. 15. marts 1921 i Thisted. (Datter af overbibliotekar Niels Grønkjær og Magda Eleonora Christensen, Thisted). Børn: Tiende slægtled nr. 2900–2903.

- 1427 *Erik Bjerre*, f. 26. september 1923 i Thisted. Civilingeniør.  
∞ 13. april 1949 på Københavns rådhus med *Inger Fauring*, f. 19. juli 1925 i København. (Datter af laandsretssagfører Knud Frederik Valdemar Fauring og Elisabeth Gullach Jensen, København). Cand. jur. Børn: Tiende slægtled nr. 2904–2905.
- 1428 *Kirsten Bjerre*, f. 22. april 1936 i København. Børnehavelærerinde. Underviser i svømning og gymnastik på Sofieskolen i Bagsværd.

*Jens Marinus Christensen (nr. 597) og Karen Johanne Christensens børn:*

- 1429 *Ellen Marie Christensen*, f. 25. oktober 1918 i Nr. Lem.  
∞ 25. maj 1942 i Lemvig valgmenighedskirke med *Erno Haugsted Jensen Urth*, f. 18. april 1918 i Viborg. (Søn af arrestforvarer Axel Emil Jensen Urth og Marie Kirstine Andersen, Viborg). Møbelpolster. Børn: Tiende slægtled nr. 2906–2909.
- 1430 *Gerda Christensen*, f. 20. marts 1921 i Nr. Lem.  
∞ 6. november 1948 på Kolding rådhus med *Arne Pryds Hansen*, f. 6. november 1925 i Hejls. (Søn af købmand Hans Chr. Hansen og Agnes Mortensen, Hejlsminde Skibshandel). Værkstedsassistent på revalideringsinstituttet i Kolding. Børn: Tiende slægtled nr. 2910–2913.
- 1431 *Børge Christensen*, f. 15. februar 1923 i Nr. Lem. Maskinsmed. Vand- og gasmester.  
∞ 21. september 1947 i Hjørring kirke med *Grethe Clausen*, f. 21. maj 1927 i Svendborg. (Datter af maskinmester Henry Clausen og Petra Petersen, Svendborg). Børn: Tiende slægtled nr. 2914–2915.
- 1432 *Holger Christensen*, f. 15. marts 1928 i Nr. Lem. Maskinmester. Uddannet 1949. Fra 1961 maskinmester ved Jysk Nervesanatorium, Vejlefjord, Vejle.  
∞ 8. august 1953 i Nr. Lem kirke med *Annelise Lundberg*, f. 30. april 1930 i Hobro. (Datter af kriminalassistent Niels Christian Frederik Lundberg og Agnes Kirsten Kjær, Hobro). Børn: Tiende slægtled nr. 2916–2917.
- 1433 *Jytte Christensen*, f. 26. april 1930 i Nr. Lem. Hjemmehjælper.  
∞ 25. maj 1953 i Lemvig valgmenighedskirke med *Peter Petersen*, f. 28. juli 1930 i Øsby. (Søn af landmand Peter Petersen og Anna). Lagerarbejder. Børn: Tiende slægtled nr. 2918–2920.

*Ejnar Thyboe Christensen (nr. 600) og Anna Marie Louise Bredabls børn:*

- 1434 *Aase Bredabl Christensen*, f. 11. juli 1936 i Lemvig. Børnehaveleder. ∞ 10. juni 1961 i Narssaq kirke i Grønland med *Henning Fjord Larsen*, f. 28. juli 1937 i Hvide Sande. (Søn af murermester Chr. Fjord Larsen og Anna Marie Kirk Nielsen, Hvide Sande). Kommuneingeniør. Børn: Tiende slægtled nr. 2921–2923.
- 1435 *Jens Thyboe Christensen*, f. 5. marts 1939 i Lemvig. Installatør. ∞ 26. juni 1965 i Markus kirken i København med *Kirsten Skipper*, f. 18. marts 1944 i København. (Datter af Emma Skipper, København). Børn: Tiende slægtled nr. 2924–2925.
- 1436 *Knud Thyboe Christensen*, f. 23. maj 1945 i Lemvig. Civilingeniør. ∞ 30. december 1967 i Lemvig kirke med *Dorte Marie Østergaard*, f. 23. september 1945 i Lomborg. (Datter af gårdejer Holger Østergaard og Valborg Pedersen, Østergård, Lomborg). Børn: Tiende slægtled nr. 2926–2927.

*Richard Christensen (nr. 603) og Johanne Marie Andersens børn:*

- 1437 *Inge Kirstine Christensen*, f. 26. april 1939 i Humlum. Socialpædagog. Student fra Struer Statsgymnasium 1958, afgangsbetegnelse fra Jydsk Dekorator-skole i Århus 1959. Nu ansat som fritidspædagog på behandlingshjemmet Bråskovgård. ∞ 17. juni 1961 i Humlum kirke med *Henry Hauritz*, f. 18. marts 1936 i Brejning. (Søn af murermester Laurits Eli Tjellesen Haurits og Karen Marie Jensen, Spjald by). Forsorgspædagog på Bråskovgård. Børn: Tiende slægtled nr. 2928–2929.
- 1438 *Ane-Marie Bjerre Christensen*, f. 14. marts 1945 i Humlum. ∞ 5. november 1966 i Humlum kirke med *Bent Høgh*, f. 4. juni 1943 i Abildøre, Egebjerg. (Søn af Jens Carl Jensen og Kirsten Ejlerlsen Høgh, Egebjerg). Økonomichef. Børn: Tiende slægtled nr. 2930–2931.

*Sigurd Christensen (nr. 604) og Gretha Dalgaard's børn:*

- 1439 *Jørgen Bendix Christensen*, f. 25. april 1940 i Lemvig. Arkitekt. Uddannet elektriker. Student fra Høng Studenterkursus. Afgangseksamen som arkitekt fra Kunstakademiets arkitektskole i København.

- 1440 *Bodil Bjerre Christensen*, f. 9. november 1944 i Lemvig. Korrespondent. Student fra Struer Statsgymnasium. 3-sproglig korrespondenteksamen og erhvervsproglig afgangseksamen fra Handelshøjskolen i København.
- ∞ 30. august 1969 på Lemvig rådhus med *Niels Aage Søndergård*, f. 10. juli 1943 i Sønderborg. (Søn af professor Tyge Søndergård og læge Maja Søndergaard, Riisskov). Akademiingeniør på Datacentralen. Børn: Tiende slægtled nr. 2932–2933.
- 1441 *Erling Bjerre Christensen*, f. 2. juni 1953 i Lemvig. Studerende.

*Karen Agnes Jensen (nr. 605) og Christian Thinghøj Pedersens børn:*

- 1442 *Elie Elvira Thinghøj Pedersen*, f. 20. oktober 1919 i Ikast. Uddannet som sekretær. Virksom i Dansk-Amerikansk Atletikklub i mange år, også i adskillige andre foretagender.
- ∞ 18. juli 1951 på Københavns rådhus med *Poul Vilhelm Steffensen*, f. 26. marts 1922 i København. (Søn af gartner Carl Kristian Frederik Vilhelm Steffensen, København). Uddannet maskinmester på Københavns Maskinistiskole 1944. Sejlede i den danske handelsflåde til 1951. Udvandrede til USA og har været beskæftiget som rådgivende ingeniør i New York og Chicago fra 1951. Formand for Dansk-Amerikansk Atletikklub 1960-65. Har undervist i gymnastik og folkedans, leder nu danskundervisning. Medlem af Rebild National Park Society, Chicago Danske Klub og et antal andre kulturelle og tekniske foreninger. Formand for det danske alderdomshjem i Chicago. 1972 Ridder af Dannebrog for arbejde med danske interesser i Chicago. Børn: Tiende slægtled nr. 2934–2935. Bjerre-slægtens Brevdue 1974, side 7.
- 1443 *Poul Egon Pedersen*, f. 3. januar 1922 i Ikast. Aeronautical ingeniør. Eksamen fra Lane Technical Highschool som honor-student med 4 scholarship diploma's, der gav fri adgang til videre uddannelse. Studerede 2 år på Wright College. Deltog i anden verdenskrig i England, Frankrig og Tyskland. Fortsatte efter krigens slutning studierne ved Chicago Aeronautical Universitet, fik 1947 en god eksamen, samt tilbud om at fortsætte ved universitetet som lærer, som modtoges. Blev efter et par år tilbudt job ved Cook Electronic, Research Afdeling, der var begyndt på et stort arbejde for regeringen. Det blev begyndelsen til manerejse, man arbejdede med forbedring af

faldskærme. Sendt til Edw. Air Force Base i Californien 1951-53, hvor man havde bygget et banesystem, hvorpå en jetpropellet slæde med en fastgjort faldskærm afprøvede skjermens styrke ved at slæden for som et lyn frem på banen. En af slæderne var P. E. P.s specielle design og den første kapsel, der blev sendt ud i atmosfæren, var også en del af hans arbejde, såvel som senere dele af inventaret i raketterne der tog mænd med til månen. Firmaets part i det interessante job fik en brat ende, da regeringen bestemte, at der skulle spares. Nu ansat hos Chicago Aerial Industries, der har kontor i Barrington. Bjerre-slægtens Brevdue 1956, side 33.

*Anna Kathrine Jensen (nr. 606) og Niels Sloths børn:*

- 1444 *Eric Niels Sloth*, f. 23. april 1922 i Chicago. Direktør for Environmental Improvement for staten Nebraska. Har studeret kemi ved Illinois Universitetet i USA. Deltog under verdenskrigen i den amerikanske flåde i 5½ år og var med i kampene mod japanerne i Stillehavet.  
 ∞ 13. september 1947 i Gowen i Michigan med *Selma Kirkegaard*, f. 1. marts 1928. Forældrene udvandret fra Danmark. Børn: Tiende slægtled nr. 2936–2941. Bjerre-slægtens Brevdue 1956, side 33.
- 1445 *Harry Christian Sloth*, f. 30. august 1923 i Chicago. Import Control Officer U.S. Customs. Har studeret på Grand View College i Iowa. Deltog under verdenskrigen i den amerikanske flåde, var med ved den første invasion af de japanske øer Saipan, Tinian og Iwo Jima. Har studeret forretningsadministration ved Hamline Universitet, Sct. Paul, Minnesota. Er præsident for Dansk-Amerikansk Atletik, Chicago.  
 ∞ 27. august 1960 i Holy Name kirken i Chicago med *Shirley Anne Maier*, f. 15. december 1935 i Ravenna, Ohio. (Datter af dentist Earl Maier og Caroline Ross). Børn: Tiende slægtled nr. 2942–2947.
- 1446 *Arthur Carl Sloth*, f. 19. august 1924 i Chicago. Skoleleder. Har studeret på Grand View College i Iowa. Var under verdenskrigen militærpolitit i den amerikanske arme i tre år og deltog i eksperimentet med atombomben i Oak Ridge i Tennessee.  
 ∞ 12. august 1951 i Kankakee Methodist Church med *Gladys Irene Brumitt*, f. 22. januar 1930 i Kankakee i Illinois. (Datter af Stove Factory in Kan. William August Brumitt og Nora May Brumitt). Børn: Tiende slægtled nr. 2948–2953.



- 1447 *Lillian Johanne Sloth*, f. 7. december 1926 i Chicago. Uddannelse: 4 års Highschool, 2 års College. Har i 15 år arbejdet med en sammenlutning af musikkendere, har studeret klaver og akkompagneret en dansk tenorsanger ved forskellige lejligheder. Har gennem årene været med i Dansk-Amerikansk Atletikklub. Deltaget i gymnastik og folkedans.
- ∞ 11. oktober 1949 med *Marshall Siegh*, f. 14. februar 1921 i Nimtofte. (Søn af Peder Sigh og Ida Ingeborg Andersen, Nimtofte). Barn: Tiende slægtled nr. 2954.
- 1448 *Sven Eivind Sloth*, f. 7. december 1933 i Chicago. Pilot i United States Air Force.
- ∞ 24. juni 1956 i First Methodist Church med *Patricia Louise Wilson*, f. 24. juni 1934 i Endicott, New York. (Datter af Edward Wilson og Louise Adams. Børn: Tiende slægtled nr. 2955–2958.

*Dora Signe Jensen (nr. 607) og Niels Boel Madsens børn:*

- 1449 *Harry Boel Madsen*, f. 20. februar 1928 i Essenbæk. Student fra Illinois Universitet 1946. Eksamen fra Hærens officerskole 1947 og aftjente værnepligten i Korea. Deltog som frivillig i hæren, men antoges som medlem af reserven. Har været livredder ved Chicagos badestrand og deltaget i svømmekonkurrencer.
- 1450 *Edgar Bjerre Madsen*, f. 22. marts 1938 i Chicago.
- ∞ 14. september 1963 i Immanuel Baptist kirken i Waukegan med *Lois Ann Swihart*, f. 8. marts 1940 i Waukegan i Illinois. (Datter af kontormand Ellis Swihart og Edna Kopriva, Waukegan). Børn: Tiende slægtled nr. 2959–2960.

*Jens Magnus Jensen (nr. 609) og Alma Christensens datter:*

- 1451 *Alma Kathrine Jensen*, f. 10. september 1927 i Skanderborg. Distriktsjordemoder.
- ∞ 2. april 1966 på Ebeltoft rådhus med *Gunner Emil Iversen*, f. 4. juli 1930 i Kolding. (Søn af gartner Ejner Iversen og Johanne, Kolding). Revisor i Otterup. Børn: Tiende slægtled nr. 2961–2963.

*Jens Magnus Jensen (nr. 609) og Else Jensens børn:*

- 1452 *Svend Gammelby Jensen*, f. 26. juli 1930 i Hørning. Civilingeniør.
- ∞ 22. juni 1957 i Skagen kirke med *Liv Johanne Pettersen*, f. 24.

- juni 1932 i Tromsø i Norge. (Datter af Hans Indahl Pettersen og Marie Dorthea Hansen). Børn: Tiende slægtled nr. 2964–2967.
- 1453 *Ole Jensen*, f. 11. oktober 1931 i Hørning. Civilingeniør.  
 ∞ 11. marts 1961 i Vedbæk kirke med *Anne-Lise Bencke*, f. 18. februar 1937 på Frederiksberg. (Datter af tegner Erik Bencke og Kirsten Nielsen, København). Lægeseekretær. Søn: Tiende slægtled nr. 2968.

*Inger Elisabeth Jensen (nr. 610) og Carl Larsens søn:*

- 1454 *Eric Bjerre Larsen*, f. 7. juni 1930 i Chicago. Lærer på College i Biological Science og Oceanografi.  
 ∞ 9. januar 1955 i Øland kirke med *Ellen Marie Klitgaard*, f. 28. juli 1930 i Øland. (Datter af vognmand Victor Klitgaard og Ester Krogh). Børn: Tiende slægtled nr. 2969–2972.

*Bertel Bjerre Jensen (nr. 611) og Clara Kathrine Lassens datter:*

- 1455 *Bodil Bjerre Jensen*, f. 17. august 1937 i Assentoft. Korrespondent.  
 ∞ 17. september 1960 i Essenbæk kirke med *Carl Damgaard Nielsen*, f. 2. marts 1933 i Grønvang, Hadsten. (Søn af gårdejer Svend Damgaard Nielsen og Gunhild Cilieborg, Hadsten). Overtog 1960 svigerfaderens virksomhed, Assentoft Silofabrik. Fabrikant. Børn: Tiende slægtled nr. 2973–2976.

*Ellen Othilie Jensen (nr. 613) og Svend Nørgaards børn:*

- 1456 *Henning Anker Nørgaard* (i Canada kaldet Henry Norgård), f. 9. marts 1929 i Frederikshavn. Entreprenør. Betonfabrikant.  
 ∞ 1961 i Merritt, B. C. Canada med *Clara Ruth Boone*, f. 7. august 1937 i Canada. (Datter af vand- og gasmester, forretningsmand William Boon (Bill Boone) og Ruth, f. i Tyskland). Bøgholder i firmaet. Børn: Tiende slægtled nr. 2977–2978.
- 1457 *Leif Nørgaard*, f. 15. juli 1931 i Frederikshavn. Entreprenør og savmøllejer.  
 ∞ 1956 i Merritt, B. C. Canada med *Eleanor Swinton*, f. 21. september 1938 i Ontario, Canada. (Datter af formand og instruktør Alexander Nelson og Ida Eleanor, f. i England). Bøgholder i firmaet. Børn: Tiende slægtled nr. 2979–2981.

- 1458 *Søren Nørgaard*, f. 23. maj 1935 i Mariager. Cand. scient., undervisningsassistent ved Københavns Universitet og Tandlægehøjskolen. Afdelingsleder ved hospitalslaborantskolen i Kbh.  
∞ 21. marts 1968 på Københavns rådhus med *Ketty Jørgensen*, f. 5. februar 1943. (Datter af skrædder Kresten Jørgensen og Anna Margrethe Bech). Uddannet på Hindholm Børneforsorgs Højskole. Børnehaveassistent. (Ægteskabet opløst). Datter: Tiende slægtled nr. 2982.  
*Majken Holm Jønsson*, f. 29. juli 1946 i København. (Datter af frisørmeester Walther Holm-Jønsson og Ellen Jørgensen, København). Datter: Tiende slægtled nr. 2983.
- 1459 *Anne Dorte Nørgaard*, f. 6. oktober 1938 i Hobro. Bibliotekar.  
*Kjeld Rothenberg*, f. 10. januar 1943. (Søn af cand. jur., kontorchef Fritz Rothenberg og Agnes Hartvig). Cand. jur. Sekretær i fængselsvæsenet, fuldmægtig i børneværnet. Datter: Tiende slægtled nr. 2984.
- 1460 *Iver Bjerre Nørgaard*, f. 12. februar 1944 i Mariager. Stud. polyt. Udvandrede til Canada 1958, men returnerede 1959. Student 1963, stud. polyt. 1967, undervisningsassistent på Danmarks tekniske Højskole, Lundtofte.  
∞ 18. november 1967 på Københavns rådhus med *Jane Ann-Sofie Richardt Frilander*, f. 14. september 1943 på Frederiksberg. (Datter af fabrikant Poul Frilander og Ruth Bodil Iversen). Udlært 1964 som blomsterdekoratør. Deltaget i internationale konkurrencer i Stokholm og Hamburg 1964, studieophold i London 1965. Fra 1972 dekoratør på Christiansborg. Blomsterdekoratør. Søn: Tiende slægtled nr. 2985.

*Christian Arne (nr. 614) og Ella Jensens børn:*

- 1461 *Dorthea Christine Arne*, f. 21. juni 1945 i Chicago. Lærer.  
∞ 23. august 1970 i Grace Lutheran, River Forest, med *Robert Gotfried Steinke*, f. 4. maj 1943 i Hammond, Indiana. Børn: Tiende slægtled nr. 2986–2987.
- 1462 *Leonore Arne*, f. 19. marts 1947.  
∞ 18. november 1967 i Grace Lutheran, River Forest, med *Gary Lee Kopitzke*, f. 7. maj 1944 i Appleton, Wisconsin. (Søn af Herbert Kopitzke og Diana). Assisterende skoleleder med kontor på rådhuset i Galena. Børn: Tiende slægtled nr. 2988–2989.

*Maja Valborg Jensen (nr. 615) og Piet Rudolph van Caeverdens børn:*

- 1463 *Per Willem van Caeverden*, f. 16. november 1937 i Amsterdam, † under krigen.  
 1464 *Lars van Caeverden*, † under krigen.

*Peder Jacobsen Bjerre (nr. 616) og Gudrun Jensens børn:*

- 1465 *Birgitte Bjerre*, f. 18. februar 1957 i København.  
 1466 *Jacob Bjerre*, f. 2. februar 1959 i København.  
 1467 *Vibeke Bjerre*, f. 16. marts 1961 i København.

*Bertel Bjerre (nr. 617) og Agnes Johanne Dalsgaard's børn:*

- 1468 *Svend Erik Dalsgaard Bjerre*, f. 9. august 1928 i Kgs. Lyngby. Forstander. Lærereksamen 1951, lærer ved Grundtvigs Højskole, Frederiksborg, 1951-64, derefter forstander for U-landshøjskolen i Holte med orlov fra 1968, direktør for institut for voksenundervisning i Nairobi. Studierejser i Europa, Asien og Afrika. 1974 lærer ved Frederiksborg Højskole, 1975 forstander samme sted.  
 ∞ 9. april 1952 i Gram kirke med *Hedvig Agnete Fischer Jensen*, f. 13. maj 1928 i Gram. (Datter af overlærer Sofus Gustav Jensen og Ulla Fischer, Gram). Børn: Tiende slægtled nr. 2990–2992. Bjerreslægtens Brevdue 1958 side 10, 1959 side 8, 1965 side 13, 1967 side 30, 1970 side 3-11, 1973 side 50, 1974 side 21, 1975 side 21.  
 1469 *Anders Dalsgaard Bjerre*, f. 26. januar 1930 i Vallensbæk, † 7. april 1931.

*Bertel Bjerre (nr. 617) og Dagny Bugge Mogensens børn:*

- 1470 *Jytte Bjerre*, f. 5. september 1938 i Vallensbæk. Hjemmesygeplejerske.  
 ∞ 17. maj 1962 i Brøndbyernes rådhus med *Henrik Petersen*, f. 30. oktober 1937 på Frederiksberg. (Søn af bankdirektør Kaj Petersen og Emma Jakobine Udesen, Glostrup). Arkitekt. Børn: Tiende slægtled nr. 2993–2995.  
 1471 *Agnes Bjerre*, f. 8. december 1940 i Vallensbæk.  
 ∞ 10. juli 1965 i Vartov kirke med *Kurt Juhl Håkansson*, f. 30. juli 1937 i Kgs. Lyngby. (Søn af gartner Bror Håkansson og Meta Marie

- Christensen). Kommisionær i København. Børn: Tiende slægtled nr. 2996–2998.
- 1472 *Birthe Bjerre*, f. 8. juni 1943 i Vallensbæk. Statsprøvet musikpædagog. Lærer fra Skårup Seminarium 1966, eksamen fra Københavns Konservatorium 1973.  
∞ 25. juni 1966 i Vartov kirke med *Ebbe Munch*, f. 12. juli 1939 i Svendborg. (Søn af kommunebogholder Knud Alfred Jakob Jensen Munch og Elly Jensen, Svendborg). Seminarieuddannelse fra Skårup 1966. Lærer i folkeskolen. Børn: Tiende slægtled nr. 2999–3000.
- 1473 *Mogens Bjerre*, f. 9. juni 1945 i Solbjerg. Gartneriejer. Realeksamen 1962. Udlært gartner 1966, ophold på gartnerskolen i Beder ved Århus samme år. Forpagtede gartneriet Østervang i Varpelev og købte den 1967.  
∞ 9. juli 1966 i Brøndbyvester kirke med *Connie Berg*, f. 8. juli 1947 i Solbjerg. (Datter af maskinarbejder Christian Berg og Edith, Frederiksberg). (Ægteskabet opløst). Søn: Tiende slægtled nr. 3001.
- 1474 *Mads Fiskbæk Bjerre*, f. 30. december 1948 i Glostrup. Stud. polyt. Uddannet i kontorvirksomhed, HD i 1974.  
∞ 20. oktober 1973 i Vartov kirke med *Jeanette Ditlev Eriksen*, f. 7. oktober 1948 i Glostrup. (Datter af malermester Erling Ditlev Eriksen og Edith Margrethe Nielsen, Glostrup). Uddannet på Tårnby Børnehaveseminarium. Børnehavepædagog. Børn: Tiende slægtled nr. 3002–3002a.
- 1475 *Søren Bjerre*, f. 24. maj 1951 i Brøndbyvester. Studerer på Silkeborg Seminarium.
- 1476 *Nanna Bjerre*, f. 24. november 1953 i Brøndbyvester. Kontoruddannet. Realeksamen 1970. Kontoruddannelse 1973. Pædagogisk medhjælp i børneinstitution 1973-74. Pædagogstuderende ved Albertslund Børnehaveseminarium fra 1974.

*Christen Engsnap Bjerre (nr. 618) og Frederikke Mortensens børn:*

- 1477 *Gudrun Bjerre*, f. 25. november 1923 i Lem.  
∞ 20. oktober 1951 i Lem kirke med *Henry Pedersen*, f. 17. september 1921 i Lem. (Søn af gartner Peder Pedersen og Kirstine Madsen, Lem). Husmand i Albæk, Lime. Børn: Tiende slægtled nr. 3003–3004.

- 1478 *Eli Bjerre*, f. 16. november 1926 i Lem. Forskellige højskoleophold, Den frie Lærerhøjskole i Ollerup og Statens Gymnastikinstitut. Lærer på højskoler, samt vinterlærer i Vestjylland. Klim Friskole og Staby Efterskole.
- ∞ 27. november 1954 i Lem kirke med *Anders Damgaard*, f. 7. januar 1923 i Alkjærsgig i Dejbjerg. (Søn af landmand Mads Knudsen FASTERLUND Andersen og Jensine Vilhelmine Thomsen, Alkjærsgig). Forskellige pladser ved landbruget og ophold på Ryslinge Højskole og Lægård Landbrugsskole. Læreruddannelse fra Den frie Lærerhøjskole i Ollerup 1959, friskolelærer i Klim 1959-68, lærer på Staby Efterskole 1968-71, lærer på Morsø Ungdomsskole 1971-72. Fra 1972 valgmenighedspræst for Aulum-Vinding-Vind menigheder. Har ledet gymnastik, blandt andet ved landsstævnet i Odense 1954. Valgmenighedspræst. Søn: Tiende slægtled nr. 3005. Bjerre-slægtens Brevdue 1972, side 48.
- 1479 *Uffe Bjerre*, f. 21. oktober 1928 i Lem. Sognepræst. Ophold på Vesterlund Ungdomsskole, Askov Forsøgsstation og Rødding Højskole. Læreruddannelse fra Ribe Statsseminarium 1954. Vikar flere steder. Lærer og kirkesanger i Bredebro skole 1956-66. Fra 1966 sognepræst i Visby i Sønderjylland. Har bestyrelsesposter i lokale og landsomfattende foreninger og har foredragsvirksomhed.
- ∞ 25. juni 1955 i Mølholm kirke med *Irene Elisabeth Sørensen*, f. 14. juli 1932 i Brædstenbro, Nim. (Datter af instrumentmager Søren Sørensen og Mette Katrine Markussen, Nim). Lærer. Uddannet fra Ribe Statsseminarium. Lærer ved Bredebro skole. Børn: Tiende slægtled nr. 3006-3008. Bjerre-slægtens Brevdue 1953 side 21, 1966 side 40.
- 1480 *Bodil Bjerre*, f. 16. april 1932 i Lem. Gymnastiklærerinde. Delingsføreruddannelse på Rødding Højskole 1950 og videre uddannelse på Snoghøj Gymnastikhøjskole 1950-51. Gymnastiklærerinde på Vestbirk Efterskole, senere på Vestbirk Højskole. Videre uddannelse på Danmarks Højskole for Legemsøvelser 1953-54. Underviste derefter på gymnastikhøjskolen i Viborg og senere på Vestjysk Gymnasium i Tarm.
- ∞ 14. september 1957 i Lem kirke med *Gunnar Hanghøj*, f. 21. januar 1920 i Hellum. (Søn af førstelærer Svend Hanghøj og Ingeborg Johanne Thorbjørnsen Poulsen, Hellum). Cand. mag. Lektor ved Alborghus Statsgymnasium. Børn: Tiende slægtled nr. 3009-3011.

*Birgitte Bjerre (nr. 619) og Niels Nielsen Dejgaards børn:*

- 1481 *Henriette Bjerre Dejgaard*, f. 31. oktober 1924 i Velling.  
∞ 25. juli 1947 i Velling kirke med *Poul Holmgaard*, f. 23. februar 1920 i Næsby. (Søn af husmand Mads Christen Holmgaard og Mette Kirstine Jensen). Gårdejer i Vester Skræddergård i Møborg. Børn: Tiende slægtled nr. 3012–3015. Bjerre-slægtens Brevdue 1976, side 14.
- 1482 *Ebbe Dejgaard*, f. 12. december 1926 i Velling. Gårdejer i Dejgård i Velling. Har haft ophold på Engelsholm Højskole og Kjærgård Landbrugsskole.  
∞ 17. maj 1957 i Træden kirke med *Gudrun Marie Pedersen*, f. 27. september 1934 i Nim. (Datter af gårdejer Peder Pedersen og Elma Kathrine Asmussen, Nim). Har været på Vestbirk Højskole. Børn: Tiende slægtled nr. 3016–3019. Bjerre-slægtens Brevdue 1961 side 27, 1962 side 29.
- 1483 *Kathrine Bjerre Dejgaard*, f. 30. september 1928 i Velling.  
∞ 29. december 1951 i Velling kirke med *Karl Marinus Kirkegaard*, f. 5. juni 1925 i Gelstrup i Vokslev. (Søn af arbejdsmand Niels Kirkegaard og Nielsine Kirstine Kirkegaard, Gelstrup). Bestyrer af Toftegård i Bygum. Børn: Tiende slægtled nr. 3020–3023.
- 1484 *Martine Bjerre Dejgaard*, f. 11. december 1931 i Velling. Håndgerningslærerinde. Har haft ophold på Snoghøj Gymnastikhøjskole og på Vestbirk Højskole to gange. Har virket i aftenskolen i 17 år og i omsorgsarbejdet for ældre i 5 år.  
∞ 15. september 1954 i Velling kirke med *Peter Byrial Jensen*, f. 9. juli 1925 i Løvel. (Søn af arbejdsmand Karl Herman Jensen og Andersine Christine Byrialsen, Løvel). Murer. Børn: Tiende slægtled nr. 3024–3025.

*Siliam Bjerre (nr. 621) og Ingeborg Marie Rasmussens børn:*

- 1485 *Mads Bjørn Bjerre*, f. 24. maj 1933 i Dalum. Statsautoriseret revisor. Arbejdede ved landbruget til 1951. Ophold på Vestbirk Højskole, studentereksamen i Horsens og studerede derefter sammenlignende litteraturhistorie ved Århus Universitet. Arbejdede som turistfører i sommerferierne. Søgte og fik et fuldbright scholarship til Kansas Universitetet i amerikansk drama for 1957-58. Arbejdede derefter ved fil-

- men i Hollywood. Studerede forretning i aftenskole og er statsautoriseret revisor i Californien. Forretningsrådgiver.
- ∞ 29. december 1958 i Lawrence i Kansas med *Miriam Berke*, f. 19. august 1937 i Brooklyn i New York. (Datter af Samuel Berke og Rose Margulies, New York). Børn: Tiende slægtled nr. 3026–3027. Bjerre-slægtens Brevdue 1971, side 19.
- 1486 *Karen Bjerre*, f. 17. februar 1936 i Dalum. Adjunkt, cand. mag. Student fra Horsens Statsskole 1955, cand. mag. i musik og kristendoms-kundskab 1965. Leder af Danmarks Radios Pigekor 1962-66, adjunkt ved Rungsted Statsskole 1966-70, adjunkt ved Kolding Gymnasium 1970-73, derefter på Haderslev Statsseminarium.
- ∞ 23. juni 1960 i Træden valgmenighedskirke med *Jens Barfoed*, f. 8. oktober 1938 i Odense. (Søn af res. kapellan Niels Åge Barfoed og Karen Elisabeth Barsøe, Odense). (Ægteskabet opløst). Børn: Tiende slægtled nr. 3028–3029. Bjerre-slægtens Brevdue 1963, side 34.
- 1487 *Helga Bjerr,e* f. 3. marts 1939 i Finderup. Sygeplejerske. 1966-70 sygeplejerske i Etiopien, nu hjemmesygeplejerske i Vallø kommune.
- ∞ 7. august 1960 i Træden kirke med *Ib Leo Helgestad*, f. 7. august 1937 i Odense. (Søn af vulkanisør Viggo Andersen og Elsa Marianne Helgestad, Odense). Uddannet folkeskolelærer. 1966-70 missionær i Etiopien, 1971-74 valgmenighedspræst for Stevns valgmenighed, fra 1970 sognepræst i Hårlev-Varpelev. Sognepræst. Børn: Tiende slægtled nr. 3030–3032. Bjerre-slægtens Brevdue 1968, side 14.
- 1488 *Thyra Bjerre*, f. 18. april 1941 i Høng. Lærer ved Kocks private skole i Århus.
- ∞ 3. juli 1964 i Brøns kirke med *Ole Wang Nielsen*, f. 25. november 1941 i Horsens. (Søn af læge Willy Wang Nielsen og Else Horn. Horsens). Gymnasielærer i Riiskov. Børn: Tiende slægtled nr. 3033–3034.
- 1489 *Agnete Bjerre*, f. 10. februar 1944 i Høng, † 27. marts 1946.
- 1490 *Klaus Bjerre*, f. 8. juni 1947 i Finderup. Student fra Ribe katedral-skole 1967, studeret samfundsfag ved Århus Universitet. Pædagogikum ved Thisted Gymnasium. Fra 1976 lærer ved Ribe Statsseminarium.



*Enrico Bjerre (nr. 622) og Mette Marie Toksvig Larsens børn:*

- 1491 *Karen Toksvig Bjerre*, f. 20. september 1948 i Hundborg. Sygeplejerske. Realeksamen. Ophold på Langelands Husholdningsskole og Snoghøj Højskole. Lærerinde ved Lomborg Ungdomsskole. Student fra Høng. Har været i huset i Norge.  
 ∞ 17. maj 1975 i Velling kirke med *Niels Haahr Larsen*, f. 12. december 1937 i Skovlund i Ansager. (Søn af gårdejer Kristian Larsen og Olga Sørensen, Ansager). Har været på Staby Efterskole og Kalø Landbrugsskole, samt haft ophold i Norge. Købte gården Skovlund 1965. Gårdejer i Skovlund i Ansager.
- 1492 *Mads Fiskbæk Bjerre*, f. 1. april 1950 i Hundborg. Gårdejer i Højagergård i Sevel fra 1975. Landbrugsuddannet. Ophold på Bygholm Landbrugsskole og Viborg Gymnastikskole. Har været fodermester på kvægavlscenter og opholdt sig i Canada. Bjerre-slægtens Brevdue 1970, side 13.
- 1493 *Kresten Toksvig Bjerre*, f. 21. maj 1953 i Hundborg. Lærer ved Bramminge Efterskole.
- 1494 *Birgitte Engsnap Bjerre*, f. 3. marts 1957 i Hundborg. Student fra Tarm 1976.

*Niels Bjerre (nr. 624) og Signe Møller Jensens børn:*

- 1495 *Estrid Bjerre*, f. 11. oktober 1938 i Lomborg. Sygeplejerske. Ophold på Salling Ungdomsskole, Vestbirk Højskole og Ubberup Højskole. Uddannet sygeplejerske ved Københavns amts sygeplejerskole i Glostrup 1962, sygeplejerske i København 1962-65, siden deltidsarbejde i Horsens.  
 ∞ 25. maj 1963 i Lomborg kirke med *Tage Lund*, f. 29. marts 1936 i Hatting. (Søn af gårdejer Sejer Lund og Astrid Therkelsen, Hatting). Politibetjent i Horsens. Børn: Tiende slægtled nr. 3035-3036.
- 1496 *Mads Bjerre*, f. 24. september 1940 i Lomborg. Gårdejer i Kirkegård i Lomborg. Har været på ungdomsskole, gymnastikhøjskole og landbrugsskole. Overtog Kirkegård 1967.  
 ∞ 28. marts 1964 i Rom kirke med *Kirsten Inger Risom*, f. 4. oktober 1940 i Nr. Romby i Rom. (Datter af gårdejer Peder Lauritsen Risom og Gerda Rigmor Ilkjær, Rom). Børn: Tiende slægtled nr. 3037-3040.

- 1497 *Agnes Bjerre*, f. 24. september 1940 i Lomborg. Lærer. Har været på Salling Ungdomsskole og Vrå Højskole, samt arbejdet som sygemedhjælper i England. Lærer fra Skive Seminarium 1964 og blev lærer på Vesterlund Ungdomsskole og senere ved Viborg skolevæsen. I kibbutz i Israel 1966, ophold på Askov Højskole, lærer på Færøerne 1967-68. Derefter ansat ved Horsens skolevæsen.  
∞ 25. marts 1972 i Lomborg kirke med *Morten Høfring Frederiksen*, f. 8. juli 1942 i Søborggård. (Søn af cand. mag. Knud Helge Frederiksen og Marie Elisabeth Høfring). Realeksamen 1959, landbrugsmedhjælper i Cornwall i England 1958-60. Uddannelse fra Odense Seminarium 1967, lærer i Kerteminde 1967-71, cand. pæd., studium i biologi ved Danmarks Lærerhøjskole. Lærer ved Tofthøjskolen i Storvorde 1972-73. Fra 1973 ansat ved Viborg Børnehaveseminarium som lærer i pædagogik og naturkundskab. Børn: Tiende slægtled nr. 3041-3042.
- 1498 *Marie Bjerre*, f. 9. marts 1944 i Lomborg. Sygeplejerske. Realeksamen. Uddannet sygeplejerske og arbejdet i Norge 1/2 år. Har haft ophold på Ubberup og Askov højskoler.  
∞ 10. august 1968 i Lomborg kirke med *Bjarne Thomsen*, f. 6. maj 1943 i Højmark skole, Sdr. Lem. (Søn af skoledirektør Carl Ejnar Thomsen og Gerda Larsen, Sdr. Lem). Har haft ophold på Vesterlund Ungdomsskole, Riberkjærgård Landbrugsskole og Askov Højskole. Fik stipendium af Foreningen Norden til skoleophold i Irland. Har været landmand i Oheio og mælkeemand i Californien. Gårdejer i Thorup Søndergård. Børn: Tiende slægtled nr. 3043-3045.
- 1499 *Anna Bjerre*, f. 5. juni 1945 i Lomborg. Keramiker. Har været på Salling Ungdomsskole, Viborg Gymnastikhøjskole og på tilskærer-skole. Kom 1965 i lære som keramiker på Djursland, ophold i Tyskland og hos keramiker Dybdahl, Nordsjælland. Nu eget værksted.  
∞ 11. november 1967 i Lomborg med *Per Jansen*, f. 14. april 1946 i Nr. Lem. (Søn af fyrbøder Jens Jansen og Asta Jensen). Savværksejer. Børn: Tiende slægtled nr. 3046-3048a. Bjerre-slægtens Brevdue 1970 side 29, 1973 side 46, 1975 side 47, 1976 side 32, 1976 side 35.
- 1500 *Randi Bjerre*, f. 7. februar 1948 i Lomborg. Lærer. Elev på Salling Ungdomsskole, senere delingsfører samme sted. Køkkenpige hos Svend Erik Bjerre, U-landshøjskolen 1966, ophold på Krabbesholm Højskole. Uddannet på Nr. Nissum Seminarium 1971. To-årig ophold i Kenya som u-landsfrivillig.

*Signe Bjerre (nr. 626) og Knud Tybjergs børn:*

- 1501 *Kristian Tybjerg*, f. 27. november 1933 i Skive. Overbibliotekar.  
∞ 27. juli 1963 i Sct. Peders kirke i Randers med *Birgit Houlberg*, f. 7. juni 1941 i Randers. (Datter af repræsentant *Viggo Houlberg* og *Minna Casper*, Randers). Sygeplejerske. Børn: Tiende slægtled nr. 3049–3051. Bjerre-slægtens Brevdue 1974, side 1.
- 1502 *Jens Bjerre Tybjerg*, f. 15. februar 1936 i Skive. Redaktør. Student fra Struer Gymnasium 1955, handelslærling hos Silkeborg Jern & Stål, elev på Askov Højskole, læreruddannelse fra Skive Seminarium og derefter lærer flere steder. Flere kurser på Danmarks Lærerhøjskole. Begyndt journalistuddannelsen ved Vejle Amts Folkeblad 1970. Fra 1975 ansvarshavende redaktør for Morsø Folkeblad.  
∞ 10. marts 1962 i Skive kirke med *Kirsten Agathe Jensen*, f. 24. december 1939 i Gl. Skivehus, Skive. (Datter af hotelejer *Jens Peter Christian Jensen* og *Karen Marie Charlotte Larsen*, Skive). Uddannet sygeplejerske ved Viborg sygeplejeskole 1962. Har været ansat ved Sæby sygehus, ved Høng, Fakse sygehus og på plejehjemmet Krogstenshave, Hvidovre, som afdelingssygeplejerske. Konsultationssygeplejerske ved Vejle sygehus. Børn: Tiende slægtled nr. 3052–3054. Bjerre-slægtens Brevdue 1956 side 32, 1967 side 3, 1970 side 19, 1971 side 29, 34, 1972 side 41, 1973 side 40, 1974 side 16, 40, 50, 1975 side 37,38.
- 1503 *Karen Tybjerg*, f. 20. januar 1943 i Skive.  
∞ 3. august 1963 i Skive kirke med *Hans Steffensen Hansen*, f. 25. januar 1943 i Århus. (Søn af gårdejer *Chr. Hansen* og *Gudrun Overgård Christensen*, Trældagergård, Alrø). Børn: Tiende slægtled nr. 3055–3057.

*Rigmor Bjerre (nr. 627) og Gunnar Helge Christensens børn:*

- 1504 *Solveig Bjerre Christensen*, f. 6. oktober 1931 i København, † 8. februar 1961. Bjerre-slægtens Brevdue 1961, side 23.
- 1505 *Vagn Bjerre Christensen*, f. 19. juli 1934 i Sengeløse. Gartneriejer.  
∞ 11. marts 1972 i Voldum kirke med *Grith Meulengracht*, f. 21. april 1943 i København. (Datter af prokorist *Knud Meulengracht* og *Fritzi Freitl*). Sygeplejerske. Børn: Tiende slægtled nr. 3058–3059. Bjerre-slægtens Brevdue 1956 side 23, 1971 side 24, 1972 side 45, 1974 side 23.

- 1506 *Jørgen Bjerre Christensen*, f. 5. juli 1937 i Sengeløse. Redaktionssekretær.  
 ∞ 1959 i Måløv kirke med *Lisbeth Fornitz Møller*, f. 10. april 1938 i København. Keramikker. (Ægteskabet opløst). Søn: Tiende slægtled nr. 3060.  
 ∞ 25. april 1965 i Frederiksborg slotskirke med *Inger Baun*, f. 24. juni 1941 i St. Lyngby. Lægeseekretær. (Ægteskabet opløst). Børn: Tiende slægtled nr. 3061–3062. Bjerre-slægtens Brevdue 1971, side 21, 1973 side 18.
- 1507 *Svend Bjerre Christensen*, f. 30. april 1941 i Sengeløse. Gartner. Udlært 1961. Ophold på efterskole, gartnerskole og på Gerlev Gymnastikhøjskole. Soldat i Gaza og på Cypren. Gymnastiklærer på Halskovskolen i Korsør 1965-66, derefter formand for gartneriet Hyldevang. Formand for den lokale gymnastikforening.  
 ∞ 31. juli 1965 i Åker kirke på Bornholm med *Birgit Lilian Sonne*, f. 3. april 1944 i Gadegård i Åker. (Datter af gårdejer Harald Sonne og Valborg Helgine Mortensen, Åker). Børn: Tiende slægtled nr. 3063–3065.
- 1508 *Ragnild Bjerre Christensen*, f. 9. maj 1945 i Sengeløse. Socialrådgiver i Ballerup.

*Gunnar Bjerre (nr. 628) og Valborg Hansens børn:*

- 1509 *Asbjørn Bjerre*, f. 16. april 1940 i Lomborg. Lærer. Ophold på Salling Ungdomsskole, Krabbesholm og Askov højskoler. Lærer fra Skive Seminarium 1964. Lærer på St. Restrup Højskole 1964-65. Lærer på Ribe Ungdomsskole fra 1969.  
 ∞ 3. juli 1965 på Skive rådhus med *Birgit Solveig Christensen*, f. 17. december 1941 i Struer. (Datter af lærer Johannes Christensen og Karen Kirstine Knudsen, Bryggergade, Struer). Børn: Tiende slægtled nr. 3066–3068. Bjerre-slægtens Brevdue 1970, side 29.
- 1510 *Peter Bjerre*, f. 8. juni 1943 i Tørring. Lærer.  
 ∞ 27. februar 1969 på Skive rådhus med *Margit Lammers*, f. 21. januar 1945 i Peest i Pommern. (Datter af lagerforvalter Heinrich Lammers og Anneline Petersen, Kær, Sønderborg). Lærer. Børn: Tiende slægtled nr. 3069–3070.
- 1511 *Anne Margrethe Bjerre*, f. 31. juli 1948 i Tørring. Sygeplejerske. Bjerre-slægtens Brevdue 1974, side 25.

*Solveig Bjerre (nr. 629) og Anton Pedersens børn:*

- 1512 *Mads Bjerre*, f. 24. februar 1934 i Sengeløse. Gårdejer i Fløjgården i Krummerup. Har haft ophold på efterskole og på Ladelund Landbrugsskole. Forvalter på Ledreborg ved Lejre. Gårdbestyrer for minister E. Ninn-Hansen. Købte 1964 Fløjgården ved Fuglebjerg, hvor der siden er indrettet stort sohold i nye bygninger og der er tilforpagtet flere gårde.
- ∞ 28. november 1959 i Brørup gl. kirke med *Karen Dorthea Kristensen*, f. 13. august 1933 i Østervang i Brørup. (Datter af gårdejer Ejnar Sønderby Kristensen og Margrethe Lautrupbine Hansen, Brørup). Overlærer ved Hindholm Kost- og Realskole ved Fuglebjerg. Børn: Tiende slægtled nr. 3071–3072.
- 1513 *Elin Bjerre*, f. 15. maj 1935 i Sengeløse. Økonoma.
- ∞ 6. april 1962 med *Poul Kristian Steensgaard*, f. 21. juni 1924 i Nr. Snede. (Søn af lærer Ernst Steensgaard og Marie Hansen, Boest, Nr. Snede). Cand. polit. Forstander på Bøgehøj, Dansk Arbejdsgiverforenings kursus ejendom. Datter: Tiende slægtled nr. 3073.
- 1514 *Inge Bjerre Pedersen*, f. 15. maj 1935 i Sengeløse. Barneplejerske. Ophold på Osted Efterskole. Barneplejerske på optagelseshjemmet Brogårdsvænge i Gentofte 1953-54, kursus på Hindholm Højskole og derefter arbejde på børnehjem i Lyngby i 1½ år og et ophold i Sydengland. Oplæring i barselspleje på fødeklinik i København 1957.
- ∞ 7. marts 1959 i Sengeløse kirke med *Svend Aage Nielsen*, f. 31. oktober 1935 i Ørsted Holme, Ørsted. (Søn af gårdejer Niels Martin Nielsen og Anna Nielsen, Ørsted). Plads på forsøgsgården Roskildegård, elev på herregården Fraugdegård og 1957 arbejdet ved et svineavlscenter i England. Har haft ophold på Grundtvigs Højskole og på Ladelund Landbrugsskole, her fået driftslederkursus. Købte 1959 Maglehøjgård på Jungshoved. Senere er jord købt til. Engageret i lokalt, fagligt og fritidsbetonet arbejde. 1974 medlem af Præstø byråd, valgt af Venstre. Gårdejer i Maglehøjgård på Jungshoved. Børn: Tiende slægtled nr. 3074–3075.
- 1515 *Knud Bjerre Pedersen*, f. 29. december 1938 i Sengeløse, † 18. maj 1939 i Sengeløse.
- 1516 *Hans Jacob Bjerre*, f. 8. april 1940 i Sengeløse. Arbejdsleder. Uddannet drift- og arbejdsleder ved større landbrug. Har været elev på Næs-

- gård Agerbrugsskole og på Jordbrugst foreningsskole i Svartsjø i Sverige. Fra 1970 arbejdsleder i entreprenørfirma.
- ∞ 23. september 1967 i Borum kirke med *Hanna Marie Hansen*, f. 16. marts 1944 i Ørum. (Datter af Erhard Hansen og Dorthea Marie Pedersen Sabro, Mundelstrup). Uddannet økonoma på Holbæk amts sygehus 1966, assistent samme sted 1966-69. Fra 1970 økonoma på Såby Alderdomshjem. Økonoma. Børn: Tiende slægtled nr. 3076-3077.
- 1517 *Ib Bjerre*, f. 26. maj 1943 i Sengeløse. Prokorist.
- ∞ 26. november 1971 i Greve kirke med *Jette Lissi Hemmingsen*, f. 27. marts 1950 i Greve. (Datter af halinspektør Evald Hemmingsen og Margit, Karlslunde). Bankassistent. Børn: Tiende slægtled nr. 3078-3079.
- 1518 *Niels Bjerre*, f. 19. august 1948 i Sengeløse. Disponent. Har været på Høng Efterskole og er uddannet som butiksslagter. Har taget diverse efteruddannelseskurser på slagteriskolen i Roskilde. Slagtermeister i Spar Supermarked i Fløng. Disponent i slagterforretning.
- ∞ 22. juni 1975 i Sengeløse kirke med *Bente Storm Jensen*, f. 3. marts 1955 i Vindinge ved Roskilde. (Datter af gårdejer Hans Storm Jensen og Gudrun, Sengeløse). Husholdningslærerinde på Ankerhus. Børn: Tiende slægtled nr. 3080-3080a.
- 1519 *Søren Bjerre* (navneforandring), f. 21. oktober 1951 i Sengeløse. Disponent i tømmerhandel i Sengeløse.
- ∞ 10. april 1976 i Sengeløse kirke med *Elisabeth Vibeke Bjørn*, f. 9. maj 1954 i Sengeløse. Gymnastik- og svømmelærerinde i Taastrup. (Datter af gårdejer Poul Bjørn og Eva). Datter: Tiende slægtled nr. 3080b.

*Bertel Dalgaard Bjerre (nr. 631) og Ellen Jacobsens børn:*

- 1520 *Bent Jakobsen Bjerre*, f. 19. juni 1934 i Tårs.
- 1521 *Inger Jakobsen Bjerre*, f. 28. september 1936 i Tårs, † 4. juni 1937.
- 1522 *Kirsten Jakobsen Bjerre*, f. 28. september 1936 i Tårs, † 20. juni 1942.
- 1523 *Gudrun Jakobsen Bjerre*, f. 28. september 1939 i Tårs. Teknisk tegner.
- ∞ 1. juli 1967 i Tårs kirke med *Poul Gustav Brassøe*, f. 29. oktober 1938 i Hjørring. (Søn af læge Gustav Brassøe og Leonora Svendsen, Hjørring). Landinspektør i Alborg.
- 1524 *Bertel Jakobsen Bjerre*, f. 2. januar 1941 i Tårs, † 5. juni 1941.

- 1525 *Birthe Bjerre*, f. 29. oktober 1942 i Tårs. Laborant. Uddannet hospitalslaborant ved Hjørring sygehus 1963, ansat ved Ålborg sygehus nord 1963-65. 2 år i USA, 1. år i Washington med arbejde på et forskningslaboratorium under WHO, 2. år i New York på Columbia universitetet. Senere vikarjobs.  
∞ 25. november 1967 i Tårs kirke med *Mogens Damgaard Henningsen*, f. 4. oktober 1940 i Haderslev. (Søn af prokurator Hans Peter Henningsen og Ruth Mathiesen, Haderslev). Modtog dronning Ingrid's rejselegat for sønderjyder og var på studierejse til USA. Har i 5 år været assistent for praktiserende landinspektør, 1 års ansættelse i Vejle amtskommune og derefter assistent hos praktiserende landinspektør i Brønderslev. Landinspektør. Børn: Tiende slægtled nr. 3081-3082a.
- 1526 *Agnete Bjerre*, f. 14. marts 1948 i Tårs. Teknisk tegner.  
∞ 28. maj 1973 på Gentofte rådhus med *Morten Thal Jensen*, f. 24. september 1946 i Tagensbo. Stud. mag.

*Folmar Immanuel Bjerre (nr. 633) og Virginia Bairds børn:*

- 1527 *Sandra Louise Bjerre*, f. 21. juni 1936 i Detroit, Michigan, USA. Musikinstruktør i Norfolk, Virginia i USA, 1960. Lærer i Nigeria 1961. Læst på forskellige universiteter i USA og studeret engelsk litteratur. I 1963-67 bosat i Biafra, Afrika, hvor hendes mand var professor i elektronik ved Nigeria universitetet. Bosat i Michigan, hvor hendes mand læser til dr. phil.  
∞ 27. juli 1962 i Stamford, Connecticut med *John Benham Gerrish*, f. 11. november 1937 i Malone, New York, USA. (Søn af professor i musik John O. Gerrish og Marian Benham, Malone, New York). Børn: Tiende slægtled nr. 3083-3086.
- 1528 *Robert Baird Bjerre*, f. 1. maj 1939 i Chicago, Illinois, USA. Arkitekt. Studeret til arkitekt ved universitetet i Michigan i USA. Medlem af USA's fredskorps i Tanzania 1961-63. Arkitekt i Puerto Rico 1966-68. Arkitekt i Brasilien 1969-71.

*Clara Catharine Ragnbild Bjerre (nr. 635) og Phillip Casper Morgans børn:*

- 1529 *Phyllis Claire Morgan*, f. 22. september 1938 i Sct. Paul, Minnesota. Barneplejerske.

- ∞ 25. februar 1958 med *Manuel Guevara Trujillo*, f. 20. juli 1934 i Chalsworth, Californien. (Søn af Pasqual Trujillo og Juana Guevara). Børn: Tiende slægtled nr. 3087–3088.
- 1530 *Ralph Bjerre Morgan*, f. 2. januar 1941 i Hollywood.
- 1531 *Carol Diane Morgan*, f. 6. oktober 1943.  
∞ 6. juli 1963.
- 1532 *Nancy Jean Morgan*, f. 20. april 1944 i Kansas City, Kansas, USA. Danser.  
∞ 19. juni med *Robert Rogers*, f. 6. januar 1943. (Søn af John Rogers og Elizabeth Scott, Kansas City).
- 1533 *Gregory Alan Morgan*, f. 26. marts 1945 i Kansas City.
- 1534 *John Phillip Morgan*, f. 12. november 1948 i Albany, New York. Mekaniker.  
∞ med *Bonnie Jean Hagen*.

*Allan Richard Bjerre (nr. 636) og Lillian Ruth Teglands datter:*

- 1535 *Barbara Yvonne Bjerre*, f. 6. juli 1941 i Minneapolis, Minnesota, USA. Studeret ved forskellige musik- og danseskoler i Californien. Arbejdet ved Boeing Aircraft Co. ved messilstation i Californien.  
∞ 22. februar 1967 i Las Vegas, Nevada, med *Darrell Walter Lyons*, f. 4. oktober 1925 i Mingo, Iowa, USA. (Søn af Walter G. Lyons og Norma Miller, Mingo, Iowa).

*Stanley Bjerre Winston (nr. 637) og Loraine Gladys Schinnes børn:*

- 1536 *Stanley Arthur Winston (Bjerre)*, f. 13. august 1934 i Minneapolis. Indkøbschef. Universitetsuddannet i Californien.  
∞ 31. august 1956 i Hollydale, Californien med *Yvonne Shirley Chryst*, f. 22. oktober 1935 i Hollywood, Californien. (Datter af Raymond Austin Chryst og Grace Cecilia Hovey, Los Angeles). Børn: Tiende slægtled nr. 3089–3091.
- 1537 *Nancy Loraine Winston*, f. 1. februar 1949 i Maywood, Californien. Uddannet ved universitetet i Minnesota. Var i tre år „Alice i Wonderland“ for Walt Disney ved Disneyland i Californien.

*Esther Lillian Bjerre (nr. 639) og Donald William Bowles søn:*

- 1538 *Don George Bowles*, f. 26. juli 1937 i Minneapolis.



*Henning Bjerre (nr. 640) og Randi Arna Caroline Negårds børn:*

- 1539 *Ida Bjerre*, f. 26. marts 1941 i Fredericia. Cand. mag. i engelsk og spansk. Student 1959 fra Ringsted Statsskole, cand. mag. med bifag spansk 1967 og hovedfag engelsk 1970. Pædagogikum fra Horsens Statsskole 1971, vikar på Marcelisborg Gymnasium, undervisningsassistent på Århus Universitet 1971, siden 1973 også timelærer ved Århus Seminarium.  
∞ 14. november 1964 i Skibet kirke med *Niels Hald*, f. 13. maj 1938 i Ålborg. (Søn af overlærer Erik Hald og Emilie Weber Thomsen, Ålborg). Student 1957 fra Ålborg Katedralskole. Cand. mag. med hovedfag engelsk 1964 og bifag tysk 1965. Adjunkt ved Århus Købmandsskole-Århus Handelsgymnasium 1965-66. Handelsfaglærereksamen 1966, samme år adjunkt ved handelshøjskolen i Århus. 1974 lektor samme sted. Lektor. Børn: Tiende slægtled nr. 3092-3093.
- 1540 *Johan Siliam Bjerre*, f. 18. september 1942 i Fredericia. Akademiingeniør med egen virksomhed.  
∞ 29. oktober 1966 i Reformerte kirke i Fredericia med *Kirsten Hermann*, f. 2. april 1942 i Fredericia. (Datter af typograf Richard Hermann og Elly Andersen, Fredericia). Cand. mag., lærer på folkeuniversitetet i København. Søn: Tiende slægtled nr. 3094. Bjerreslægtens Brevdue 1962, side 34.
- 1541 *Jes Bjerre*, f. 31. august 1944 i Fredericia, † 1. juli 1946.
- 1542 *Hans Jacob Bjerre*, f. 17. juli 1947 i Fredericia, † 18. juli 1947.
- 1543 *Steffen Bjerre*, f. 11. maj 1951 i Fredericia. Studievejleder, sud. oecon.  
∞ 17. juni 1972 i Sct. Johannes kirken i Vejle med *Elisabeth Bøtkjær*, f. 18. april 1949 i Vejle. (Datter af malermester Thorkild Bøtkjær og Marie M. Pedersen, Vejle). Stud. teol. i Århus. Børn: Tiende slægtled nr. 3095-3096.

*Grethe Bjerre (nr. 643) og Henrik Clausens børn:*

- 1544 *Peter Clausen*, f. 27. februar 1947 i Torsåker i Sverrige. Landbrugstekniker. Har været landmand i Canada. 1973 landbrugstekniker fra Nordisk Landbrugsskole i Odense, ansættelse i SEA, Akselborg, København. Ansat 1976 i Kongskilde Maskinfabrik i Sorø.
- 1545 *Mette Clausen*, f. 4. maj 1948 i Torsåker i Sverige. Børnehavepædagog. Eksamen fra Holte Børnehaveseminarium 1975. Ansættelse i Sct. Georgsgården i Hørsholm.

*Henrik Wichmann*, f. 16. marts 1948 i Virum. (Søn af ingeniør Preben Wichmann og Martha Petersen, Hørsholm). Stud. mag. Søn: Tiende slægtled nr. 3097.

1546 *Jens Henrik Clausen*, f. 16. august 1949 i Hørsholm. Forpagter. Driftlederkursus på Næsgård Landbrugsskole 1970-71, u-landsfrivillig i Zambia 1972-74, ansat på Eksportsvineslagteriernes salgsforenings afdeling på Akselborg i København fra 1974. Herudover forpagter på Uglegården i Herlev.

1547 *Mads Jørgen Clausen*, f. 7. april 1961 i Hørsholm.

*Karen Bjerre (nr. 644) og Otto Helge Paludans børn:*

1548 *Jens Anker Paludan*, f. 11. marts 1949 på Frederiksberg, † 30. marts 1950.

1549 *Otto Helge Paludan*, f. 26. januar 1951 i Kastrup. Lærer. Eksamen 1976 fra Vordingborg Statsseminarium.

1550 *Anders Bjerre Paludan*, f. 7. december 1954 i Kastrup. Stud. med. i København.

*Arne Theilgaard Bjerre (nr. 645) og Ingrid Graversens børn:*

1551 *Erling Bjerre*, f. 13. april 1930 i Holstebro. Elektriker.  
∞ 28. november 1959 på Holstebro rådhus med *Inger-Birthe Jensen*, f. 10. juli 1933 i Rødding i Sønderjylland. (Datter af tammester Erhard Johan Jensen og Karen Marie Jensen, Rødding).

1552 *Claus Bjerre*, f. 3. april 1945 i Måbjerg. Kok. Uddannet på Hotel Princess i Herning. Ansættelse flere steder, bl. a. på Restaurant Laksen i Holstebro.

∞ 19. december 1965 i Naur kirke med *Emma Jonna Laumann*, f. 11. maj 1946 i Naur. (Datter af arbejdsmand Christian Otto Laumann og Kirsten Højmark Madsen, Naur). Børn: Tiende slægtled nr. 3098-3099.

*Jens Stokholm Bjerre (nr. 646) og Mette Marie Pedersens børn:*

1553 *Ole Bjerre*, f. 30. oktober 1937 i Århus. Bankfuldmægtig. Realeksamen 1954. Ansat i Struer Bank 1955. Fra 1967 leder af Struer Bank, nu Handelsbankens afdeling i Struer. Kasserer i Struer Tennisklub. Spiller i amatørjazzorkester i Struer.

- ∞ 2. januar 1960 i Struer kirke med *Kirsten Nielsen*, f. 16. marts 1939 i Århus. (Datter af dyrlæge Niels Hanibal Nielsen og Johanne Christine Matzen, Struer). Udlært manufakturkspeditrice 1960. Flokfører i KFUK-spejderne i Struer. Ekspeditrice. Børn: Tiende slægtled nr. 3100–3102.
- 1554 *Palle Bjerre*, f. 27. oktober 1944 i Struer. Biblioteksbetjent. Realeksamen 1962. Elev på Herning Højskole. I lære som boghandlermedhjælper i Skive. Fra 1968 ansat i Frederikssund og fra 1971 i Lemvig. Fra 1972 biblioteksbetjent på Statsbiblioteket i Århus.

*Elna Karoline Bjerre (nr. 648) og Johannes Borgs børn:*

- 1555 *Arne Borg*, f. 22. april 1943 i Idum. Pelsdyravler i Ll. Idumlund. ∞ 26. juli 1969 i Stenløse kirke med *Christa Jørgensen*, f. 5. marts 1946 i København. (Datter af gartner Gunnar Vilhelm Jørgensen og Ruth Jensen Arvin, Islev). Husholdningslærer. Børn: Tiende slægtled nr. 3103–3104.
- 1556 *Else Borg*, f. 17. april 1946 i Idum. Syerske. Har været elev på Salling Ungdomsskole. Har de sidste 10 år syet på herrekonfektionsfabrik i Holstebro. ∞ 24. oktober 1970 i Holstebro valgmenighedskirke med *Villy Mose*, f. 9. august 1945 i Nørholm i Råsted. (Søn af gårdejer Jens Mose og Thora Sig Christensen, Råsted). Værkfører.
- 1557 *Karen Margrethe Borg*, f. 13. januar 1950 i Idum. Kontorassistent. Uddannet indenfor butik-kontorfaget i RAV-kolonialafdeling i Holstebro. Nu beskæftiget med kontorarbejde på Mejeribrugets Centrallaboratorium i Holstebro. ∞ 5. oktober 1974 i Holstebro kirke med *Jørn Byskov-Nielsen*, f. 18. maj 1947 i Loftager i Nr. Felding. (Søn af gårdejer Johannes Byskov og Ellen Nørby, Krusager, Idum). Revisor.

*Viggo Bjerre (nr. 649) og Rigmor Hillersborgs (nr. 739) børn:*

- 1558 *Oluf Hillersborg Bjerre*, f. 20. april 1935 i Dybe, † 18. april 1936.
- 1559 *Knud Aage Bjerre*, f. 4. oktober 1938 i Dybe. Gårdejer i V. Søllergård i Vejrum. Har haft ophold på Staby Efterskole og Lægård Landbrugsskole. Kontoruddannet. Serviceleder hos A/S Gram.

- ∞ 7. maj 1960 i Holstebro frimenighedskirke med *Elsebeth Mortensen*, f. 7. maj 1939 i Bækmarksbro i Flynder. (Datter af tømrermester Christian Peter Mortensen og Johanne Kloster, Bækmarksbro). Er uddannet sygehjælper. Sygehjælper. Børn: Tiende slægtled nr. 3105–3107.
- 1560 *Elisabeth Bjerre*, f. 22. december 1941 i Dybe.  
∞ 9. december 1967 i Canada med *Douglas Close*, f. 13. januar 1941 i Toronto i Canada. (Søn af direktør Arthur Close, Toronto). Marketingschef.
- 1561 *Anne Margrethe Bjerre*, f. 27. maj 1945 i Vejrum. Lærer. Uddannet på Ålborg Seminarium. Lærer i Skalborg.  
∞ 25. marts 1964 i Vejrum kirke med *Jens Peder Rasmussen*, f. 22. april 1944 i Holstebro. (Søn af viceskoleinspektør Alfred Verner Rasmussen og Ellen Nina Østergård, Holstebro). Uddannet til civiløkonom på handelshøjskolen i Ålborg. Civiløkonom. Børn: Tiende slægtled nr. 3108–3110.
- 1562 *Ellen Agnethe Bjerre*, f. 8. april 1947 i Vejrum.  
∞ 23. juli 1966 i Vejrum kirke med *Kjeld Bergstrøm Nielsen*, f. 17. juli 1945 i Herning. (Søn af disponent Axel Roland Bergstrøm Nielsen og Clara Othilia, Herning). Disponent. Børn: Tiende slægtled nr. 3111–3113.
- 1563 *Agnes Bjerre*, f. 23. december 1948 i Vejrum. Børnehavelærer.
- 1564 *Karen Bjerre*, f. 24. december 1950 i Vejrum. Sparekasseassistent.  
∞ 12. oktober 1973 på Frederiksberg rådhus med *Nils Jørner*, f. 5. august 1947 på Frederiksberg. (Søn af lærer Jørgen Jørner og Lise Møller, København). Stud. merc. Datter: Tiende slægtled nr. 3114.

*Dagny Bjerre (nr. 650) og Mads Andreas Nielsens børn:*

- 1565 *Jørgen Helmer Nielsen*, f. 22. september 1935 i Naur. Marketingschef Agronom. Ungdomsskole. Eksamen som agronom fra Landbohøjskolen 1961, diplom fra Dansk Salgsinstitut i Odense 1963, eksamen som merkonom i markedsføring 1974, diverse kursus. – Nordisk mester i traktorkørsel i Finland 1954, konsulent ved A/S Langerskov Plovfabrik 1961, senere leder af firmaets udviklings- og salgsafdeling. Tilknyttet De landbrugstekniske Undersøgelser på Ørritslevgård 1962, inspektør hos Volvos importselskab i Danmark 1964, fra 1969 marketingschef for traktorer m. m. samme sted. Har deltaget i studierej-

- ser blandt andet til USA og Japan. I bestyrelsen for Landbrugsmaskin-Importørernes Brancheforening.
- ∞ 19. oktober 1963 i Vrejlev kirke med *Lissy Andersen*, f. 1. oktober 1937 i Østergård i Grønnerup. (Datter af gårdejer Henry Johan Andersen og Ingeborg Mellegård Kristiansen, Grønnerup). Realeksamen. Handelsskoleeksamen. Uddannet som boghandler og har været beskæftiget i boghandler flere steder. Boghandlermedhjælper.
- 1566 *Ingemann Bjerre*, f. 2. november 1937 i Naur. Civiløkonom. Markedschef. Civiløkonom fra Handelshøjskolen i Århus. Markedschef på Vingården i Odense.
- ∞ 22. april 1961 i Ryde kirke med *Ketty Jensen*, f. 1. marts 1941 i Sevel. (Datter af mejerist Svend Valdemar Jensen og Emma Frederikke Nielsen, Nold, Bjert). Uddannelse i butik og kontor. Realeksamen på aftenkursus. Bogholderiassistent. Børn: Tiende slægtled nr. 3115–3116.
- 1567 *Carsten Bjerre Nielsen*, f. 5. marts 1941 i Vinding. Gårdejer i Gl. Refning i Vinding. Har været forsøgsmedarbejder ved Statens Forsøgsstation i Studsgård. Overtog 1971 fødegården Gl. Refning, der drives som almindelig landbrug.
- ∞ 31. marts 1967 i Holstebro valgmenighedskirke med *Else Marie Jørgensen*, f. 3. april 1945 i Vester Ramskov i Vinding. (Datter af gårdejer Holger Jørgensen og Ella Pedersen, Vester Ramskov, Vinding). Uddannet som økonoma på Korsør sygehus, nu medhjælper i bedriften. Økonoma. Børn: Tiende slægtled nr. 3117–3119.
- 1568 *Erik Bjerre Nielsen*, f. 28. februar 1942 i Vinding. Installatør i Holstebro.
- ∞ 6. juli 1968 i Holstebro kirke med *Karen Margrethe Clausen*, f. 2. maj 1944 i Holstebro. (Datter af handelsmand Jens Kristian Clausen og Tina Frederikke Clausen, Holstebro). Blomsterdekoratør.
- 1569 *Ager Bjerre Nielsen*, f. 17. februar 1946 i Vinding. Mekaniker.
- 1570 *Agnes Bjerre Nielsen*, f. 17. maj 1947 i Vinding. Lægeseekretær.
- ∞ 5. marts 1966 i Holstebro valgmenighedskirke med *Per Bach Andersen*, f. 1. august 1946 i Finderup ved Skjern. (Søn af brugsforeningsuddeler Chr. Bach Andersen og Else Kirstine Madsen, Finderup). Eksamen 1971 som teknikumingeniør. Ansat i rådgivende ingeniørfirma i Riisskov. Ingeniør. Børn: Tiende slægtled nr. 3120–3121.

*Sigvald Kristian Bjerre (nr. 651) og Emma Kirstine Vestergaards børn:*

- 1571 *Erna Solveig Bjerre*, f. 18. februar 1937 i Gimsing. Seminarieadjunkt.  
 ∞ 13. oktober 1962 i Gimsing kirke med *Niels Overgaard Krogh*, f. 21. september 1939 i Glerup. (Søn af gårdejer Henry Krogh og Dagny Marie Overgård, Glerup). Urmager. Børn: Tiende slægtled nr. 3122–3124.
- 1572 *Mads Vestergaard Bjerre*, f. 15. juni 1938 i Gimsing. Medhjælper i Vester Dalby i Gimsing.
- 1573 *Hans-Jørgen Bjerre*, f. 3. september 1939 i Gimsing. Biblioteksbetjent. Ophold på Staby Efterskole, Båring Højskole og Vejlbjby Landbrugs-skole. Handelseksamen i Holstebro 1966. Uddannet i møbelbranchen i Viborg. Højere fagprøve i regnskab i Holstebro. Fra 1969 ansat som biblioteksbetjent ved Holstebro kommune.  
 ∞ 9. november 1968 med *Tove Krista Madsen*, f. 17. maj 1948 i Skave i Borbjerg. (Datter af gårdejer Chr. August Madsen og Anna Kathrine Laursen, Skave). Bankassistent. Datter: Tiende slægtled nr. 3125.
- 1574 *Kirsten Bjerre*, f. 3. september 1939 i Gimsing.  
 ∞ 30. september 1961 på Århus rådhus med *Claus Peter Wolff Bundgaard Nielsen*, f. 9. oktober 1934 i Wolffsgård i Broager. (Søn af gårdejer Morten Bundgaard Nielsen og Anna Marie Wolff, Broager). Gårdejer i Wolffsgård i Broager. Børn: Tiende slægtled nr. 3126–3127.
- 1575 *Signe Marie Bjerre*, f. 20. januar 1944 i Gimsing, † 28. januar 1945.
- 1576 *Claus Peder Bjerre*, f. 20. december 1946 i Gimsing. Mekaniker.  
 ∞ 30. juni 1973 i Holstebro valgmenighedskirke med *Lene Larsen*, f. 5. december 1950 i Thisted. Ekspeditrice hos firma Stenstrup, Holstebro.

*Folmer Bjerre (nr. 652) og Dagny Klinkbys børn:*

- 1577 *Bodil Klinkby Bjerre*, f. 18. april 1939 i Mejrup. Ekspeditrice. Ophold på Lægård Ungdomsskole og på tilskærerskole i Ulfborg. Ekspeditrice hos købmand i Mejrup.  
 ∞ 25. november 1958 i Holstebro frimenighedskirke med *Niels Peder Madsen*, f. 7. august 1936 i Vemb. (Søn af landmand Arnold Madsen og Sigrud Nielsen, Vemb). Uddannet ved landbruget. Ophold på

- Ollerup Gymnastikhøjskole og på Hammerum Landbrugsskole. Ejen-  
dom på Hornshøjvej i Holstebro 1958-62, gårdejer i Hedegård i Nr.  
Felding 1962-72. Købte hus i Nr. Felding og fik ansættelse som skole-  
betjent samme sted. Skolebetjent. Børn: Tiende slægtled nr. 3128-  
3129.
- 1578 *Mogens Klinkby Bjerre*, f. 11. august 1941 i Mejrup. Gårdejer i Bars-  
lund i Mejrup. Har haft ophold på Jebjerg Ungdomsskole og på  
Rødding Højskole med delingsføreruddannelse i gymnastik. Ledet  
gymnastik i mange år og været formand for Ringkøbing amts gymna-  
stik- og ungdomsforeninger og Holstebro og omegns hovedkreds.  
∞ 13. maj 1965 i Holstebro frimenighedskirke med *Aase Katborg*, f.  
13. maj 1943 i Holstebro. (Datter af gårdejer Åge Jensen Katborg  
og Anna Visby, Idum). Har haft ophold på Salling Ungdomsskole,  
Vallekilde Højskole og Grundtvigs Højskole, Frederiksborg. Huslig  
plads i Norge. Uddannet til sygehjælper på Vejle amts sygehus og fra  
1965 ansat på centralsygehuset i Holstebro. Sygehjælper. Børn: Tiende  
slægtled nr. 3130-3132. Bjerre-slægtens Brevdue 1973 side 41, 1976  
side 29.
- 1579 *Anker Klinkby Bjerre*, f. 25. oktober 1946 i Mejrup. Mekaniker, eget  
værksted. Har været på Salling Ungdomsskole, Bygholm Landbrugs-  
skole og Uldum Højskole og tog her delingsføreruddannelse i gymna-  
stik. Imellem skoleopholdene beskæftiget ved landbrug. Udlært som  
mekaniker 1972 og derefter ansat hos BMW-forhandler i Holstebro.  
∞ 24. oktober 1970 i Sørup kirke med *Else Henriksen*, f. 25. maj  
1949 i Sørup, Støvring. (Datter af gårdejer Henry Henriksen og Signe  
Rasmussen, Sørup). Elev på Abybro Ungdomsskole og Rødding Høj-  
skole. Har været 2½ år i køkkenet på Uldum Højskole, blandt andet  
som kokkepige. Uddannet sygehjælper på Give sygehus og fra 1970  
ansat på Holstebro centralsygehus. Uddannelse som sygeplejerske.  
Søn: Tiende slægtled nr. 3133.
- 1580 *Johannes Klinkby Bjerre*, f. 22. maj 1950 i Mejrup. Lærer på Lom-  
borg Ungdomsskole. Student 1970 fra Holstebro Gymnasium. Flyve-  
elev på FLS, Avnø. 1971 udtaget til Flensted Jensens gymnastik team  
til USA og Canada. 1972 ansat på Lomborg Ungdomsskole og be-  
gyndte samme år en uddannelse på Nr. Nissum Seminarium, eksamen  
1976. Har været med på Holstebro-Lemvigegnens repræsentationshold  
fra 1965 og deltaget i rejser til blandt andet Spanien, Island og Japan.  
∞ 6. december 1970 i Vejrum kirke med *Ellen Majgaard Jensen*, f. 2.

april 1949 i Vejrum central. (Datter af vognmand Laurids Kristian Majgaard Jensen og Ingrid Agathe Christensen, Vejrum). Lært syning i Lemvig. Ophold på Ollerup Gymnastikhøjskole og deltog herfra i en gymnastiktur til Tyrkiet. Eksamen fra Nordjyllands tilskærerskole og fra 1972 ansat på Lomborg Ungdomsskole som lærer i kjolesyning, håndgerning og gymnastik. Udtaget til Flensted Jensens gymnastik team til USA og Canada. På repræsentationsholdet fra 1965 og deltaget i rejser blandt andet til Spanien, Island og Japan. Lærer på Lomborg Ungdomsskole. Bjerre-slægtens Brevdue 1972, side 33.

*Tage Bjerre (nr. 653) og Edith Stubrs børn:*

- 1581 *Jonna Bjerre*, f. 21. december 1945 i Holsted. Postassistent.  
 ∞ 6. december 1969 i Holsted kirke med *Kurt Christensen*, f. 13. juli 1945 i Bogense. (Søn af chauffør Jens Theodor Christensen og Valborg Christensen, Tyrekrogen, Bogense). Overassistent. Børn: Tiende slægtled nr. 3134–3135.
- 1582 *Bent Ove Bjerre*, f. 26. juni 1948 i Holsted. Bankassistent i Privatbanken A/S, Fredericia afdeling.  
 ∞ 29. september 1973 i Malt kirke med *Karin Marie Ditlefsen*, f. 23. januar 1951 i Malt. (Datter af gårdejer Chr. Ditlefsen og Agnes Sørensens, Egerisgård, Brørup). Sygeplejerske. Søn: Tiende slægtled nr. 3136.
- 1583 *Palle Stubr Bjerre*, f. 2. december 1953 i Holsted. Kommuneassistent i Holsted.

*Agnete Bjerre (nr. 654) og Svend Gades børn:*

- 1584 *Poul Henning Gade*, f. 17. oktober 1937 i Sir. Købmand i Sir.  
 ∞ 25. juli 1964 i Holstebro frimenighedskirke med *Grethe Hyldgaard*, f. 6. juli 1939 i Hyldgård i Måbjerg. (Datter af gårdejer, sognefoged Kresten Hyldgaard og Esther Pedersen, Måbjerg). Børnehavepædagog. Børn: Tiende slægtled nr. 3137–3138.
- 1585 *Mette Elinor Gade*, f. 20. november 1940 i Sir. Lærer. Elev på Sønderborg Idrætsskole. Lærereksamen fra Skive Seminarium 1964 og samme år ansat ved Viborg østre skole.  
 ∞ 28. maj 1966 i Holstebro frimenighedskirke med *Helge Ellerup Nielsen*, f. 13. februar 1940 i Horsens. (Søn af lærer Johan Nielsen



- og Gertrud Andreassen, Horsens). Læreruddannelse fra Silkeborg Seminarium 1963 og samme år ansat ved Hald Ege skole. Lærer. Børn: Tiende slægtled nr. 3139–3140a.
- 1586 *Steen Bjerre Gade*, f. 25. august 1942 i Sir. Lærer. Student 1963. Lærereksamen fra Silkeborg Seminarium 1966. Ansat af ministeriet for Grønland som lærer ved Umanak skole 1966-68, derefter ansat som lærer ved Nordre skole i Viborg.  
∞ 9. juni 1973 i Ansgar kirke i Odense med *Telse Hangaard Madsen*, f. 10. januar 1944 i Fredericia. (Datter af apoteker Enevold Herman Madsen og Inge Hangaard, Bolbro Apotek). Lærer ved Løgstrup skole. Børn: Tiende slægtled nr. 3141–3142.
- 1587 *Niels Bjerre Gade*, f. 28. april 1944 i Sir. Ingeniør.
- 1588 *Esben Gade*, f. 20. februar 1952 i Sir. Seminarieelev.

*Gustav Bjerre (nr. 655) og Sigrid Elisabeth Bjergveds børn:*

- 1589 *Svend Ole Bjerre*, f. 8. september 1943 i Herning. Lærer.
- 1590 *Tove Elisabeth Bjerre*, f. 9. juli 1948 i Borris. Lærer. Realeksamen 1965. Et år på high school i Ohio i USA. Eksamen som lærer fra Skive Seminarium 1971. Lærer i Sjørring 1971-74, derefter lærer i Bajlum.  
∞ 22. juni 1968 i Skive kirke med *Thomas Thomsen*, f. 29. september 1946 i Thisted landsogn. (Søn af togfører Carl Erik Thomsen og Inge Dora Pedersen, Struer). Realeksamen 1963. Svendep prøve som tømrer 1967. Eksamen som lærer fra Skive Seminarium 1971. Lærer i Sjørring 1972-73, derefter timelærer i formning ved Skive Seminarium. Arbejder som kunstner og har udstillet blandt på Kunsternes Påskeudstilling og Kunsternes Efterårsudstilling. Lærer. Børn: Tiende slægtled nr. 3143–3144.

*Jens Bjerre (nr. 656) og Rigmor Bjerres (nr. 752) børn:*

- 1591 *Poul Arne Bjerre*, f. 30. juni 1943 i Nr. Felding. Gårdejer i Nr. Baunbæk i Ulfborg.  
∞ 6. maj 1967 i Idum med *Mona Sandbæk Pedersen*, f. 18. april 1946 i Bakkegård i Idum. (Datter af gårdejer Johs. Pedersen og Molly Elise Sandbæk Jensen, Idum). Søn: Tiende slægtled nr. 3145.
- 1592 *Knud Holger Bjerre*, f. 25. april 1945 i Nr. Felding. Gårdejer i Ga-

- degård i Nr. Felding. Elev på Vejlbj Landbrugsskole. Overtog Gade-  
degård 1968. Formand for gymnastik- og ungdomsskole.  
∞ 17. august 1968 i Vinding kirke med *Alise Lund Poulsen*, f. 10.  
januar 1951 i Bakkegård i Vinding. (Datter af gårdejer Aksel Poulsen  
og Elly Madsen, Vinding). Børn: Tiende slægtled nr. 3146–3147.
- 1593 *Kristian Bjerre*, f. 8. maj 1947 i Nr. Felding, † 1. november 1967  
i Århus. Bjerre-slægtens Brevdue 1967, side 32.
- 1594 *Elsebeth Bjerre*, f. 19. marts 1951 i Nr. Felding. Dekorator. Kontoras-  
sistent.  
∞ 7. april 1973 på Randers rådhus med *Ole Olesen*, f. 13. september  
1946 i Holstebro. (Søn af kontorassistent Harald Olesen og Klara  
Olesen, Holstebro). Produktionstekniker (hydraulik). Søn: Tiende  
slægtled nr. 3148.
- 1595 *Karen Jytte Bjerre*, f. 7. marts 1953 i Nr. Felding. I manufaktur-lære  
i Lemvig.

*Knud Magne Bjerre (nr. 657) og Henny Johanne Larsen Skyttes børn:*

- 1596 *Hanne Bjerre*, f. 24. oktober 1953 i Rødding. Student fra Skive Gym-  
nasium 1972. Studietur til Canada. Spanskstudier ved Århus Univer-  
sitet 1973-75. Ophold på Sønderborg Idrætshøjskole. Fra 1975 fysio-  
terapi i Århus.
- 1597 *Birte Bjerre*, f. 24. december 1956 i Skive. Student fra Skive Gym-  
nasium 1975, derefter i Bryssel som aupairpige.
- 1598 *Thomas Bjerre*, f. 19. november 1964 i Skive.

*Vagn Oluf Bjerre (nr. 658) og Musse (Thyra) Flint Olsens datter:*

- 1599 *Annemarie Flint Bjerre*, f. 4. november 1950 i Ringkøbing. Student  
fra Maribo 1969. Bjerre-slægtens Brevdue 1973 side 27, 1974 side 28,  
1975 side 31, 1976 side 16 og 21.

*Astrid Bjerre (nr. 659) og Edvard Toft Harrestrups børn:*

- 1600 *Thorkild Harrestrup*, f. 4. marts 1946 i Vejrum.
- 1601 *Morten Kristian Harrestrup*, f. 28. oktober 1948 i Borbjerg.
- 1602 *Kirsten Anette Harrestrup*, f. 24. oktober 1952 i Borbjerg.
- 1603 *Ingrid Harrestrup*, f. 22. oktober 1961 i Borbjerg.

*Vita Eleonora Bjerre (nr. 660) og Jørgen Eli Jægers børn:*

- 1604 *Lars Jæger*, f. 15. juni 1958 på Frederiksberg.  
1605 *Jakob Jægre*, f. 21. oktober 1959 på Frederiksberg.

*Hans Henning Bjerre (nr. 661) og Inger Marie Jensens børn:*

- 1606 *Ulla Bjerre*, f. 19. marts 1961 i Vordingborg.  
1607 *Niels Bjerre*, f. 9. juni 1964 i Vordingborg.  
1608 *Ida Birgitte Bjerre*, f. 25. maj 1966 i Vordingborg.

*Petrea Bjerre Nygaard (nr. 662) og Laurids Touborg Jensens (nr. 563) børn:*

Indført under nr. 563.

*Peder Bjerre Nygaard (nr. 663) og Anne Kirstine Bugges børn:*

- 1609 *Kristian Bugge Nygaard*, f. 15. november 1943 i Viby. Gårdejer i Nygård i Nr. Nissum.  
∞ 2. september 1969 i Lemvig kirke med *Inge Grethe Møller Madsen*, f. 15. november 1948 i Lemvig. (Datter af rutebilchauffør Carl Chr. Møller Madsen og Anne Kirstine Laursen, Lemvig). Kontorassistent.  
1610 *Inger Maria Nygaard*, f. 15. maj 1948 i Esbjerg. Kontorassistent.  
∞ 10. juli 1971 i Nr. Nissum kirke med *Mogens Østergaard Lauersen*, f. 2. august 1946 i Vemb. (Søn af uddeler Peder Chr. Østergaard Lauersen og Karen Emtkjær, Vemb). Ingeniør.

*Niels Bjerre (nr. 669) og Gerda Margrethe Petrea Karlsens børn:*

- 1611 *Leo Bjerre*, f. 6. december 1928 i Aarhus. Major (A) ved ingeniørtropperne.  
∞ 19. november 1949 med *Irene Schjødt Jørgensen*, f. 16. februar 1930. (Datter af arbejdsmand Jørgen Schjødt Jørgensen, Ry St.). (Ægteskabet opløst). Søn: Tiende slægtled nr. 3149.  
∞ 17. februar 1959 på Randers rådhus med *Bodil Hedegaard*, f. 25. maj 1938 i Randers. (Datter af slagter Emil Hedegaard og Ellen, Randers). (Sep.). Børn: Tiende slægtled nr. 3150–3152.

- 1612 *Erna Bjerre Jensen*, f. 19. november 1930 i Balle. Kontoruddannet. Har været fabriksarbejder i Textil- og medicinalbranchen, senere kontoruddannet.  
 ∞ 5. juni 1954 i Ry kirke med *Bendt Lichscheidt*, f. 28. marts 1931 i Herlev. (Søn af Aksel Jens Christian Lichscheidt og Lilli Anita Lind, Herlev). Teknisk chef. Børn: Tiende slægtled nr. 3153–3154.
- 1613 *Maja Bjerre Jensen*, f. 30. december 1934 i Ry. Sekretær.  
 ∞ 29. marts 1958 i Gl. Ry kirke med *Viggo Bøgedal Petersen*, f. 11. marts 1933 i Århus. (Søn af fabrikant Marius Petersen og Karen Minna Madsen Bøgedal, Nordby, Glarbo, Ry). Bogtrykker. Datter: Tiende slægtled nr. 3155.
- 1614 *John Bjerre*, f. 13. juni 1936 i Ry. Autolakerer.  
 ∞ 18. september 1964 i Skanderborg kirke med *Kirsten Sandberg Eriksen*, f. 11. februar 1943 i Thorsager. (Datter af kontormand Erik Sigvald Eriksen og Ketty Ingrid Linda Simonsen, Thorsager). Guld-smedekspeditrice. Datter: Tiende slægtled nr. 3156.

*Helga Ingrid Jensen (nr. 670) og Vagner Greves børn:*

- 1615 *Aase Greve*, f. 31. august 1929 i Silkeborg. Kontorassistent.  
 ∞ 31. marts 1951 i Bryrup kirke med *Hans Bjerg*, f. 10. november 1924 i Århus. (Søn af snedker Niels Bjerg og Ane). (Ægteskabet opløst). Tandtekniker. Børn: Tiende slægtled nr. 3157–3160.  
 ∞ 1. marts 1975 i Balle kirke med *Anders Bjerg*, f. 24. maj 1931 i Greve. (Søn af gårdejer Viggo Bjerg og Karen Clausen, Silkeborg). Radiotekniker og -forhandler.
- 1616 *Jørn Greve*, f. 21. februar 1933 i Silkeborg. Ingeniør.  
 ∞ 18. september 1954 i Balle kirke med *Anna Marie Andersen Bjerg*, f. 11. maj 1934 i Grove. (Datter af gårdejer Viggo Bjerg og Karen Amalie Clausen, Silkeborg). Bankassistent. Børn: Tiende slægtled nr. 3161–3164.
- 1617 *Knud Greve*, f. 18. april 1935 i Gødvad. Maskintekniker.  
 ∞ 22. marts 1958 i Alderslyst kirke med *Birgit Lehmann Mørk*, f. 19. november 1936 i Ringe. (Datter af repræsentant Karl Lauesen Mørk og Agnes Lehmann Pedersen, Silkeborg). Damefrisør. Børn: Tiende slægtled nr. 3165–3167.

- Svend Aage Jensen (nr. 672) og Inger Marie Christensens datter:*
- 1618 *Jonna Bjerre Jensen*, f. 8. november 1944 i Alderslyst. Teknisk assistent. Realeksamen 1961. Eksamen som teknisk assistent fra Herning Tekniske Skole 1964. Ansat på Dansk Arkitekt- og Ingeniørkontor i Silkeborg 1964. Fra 1965 ansat på stadsingeniørens kontor i Silkeborg.
- ∞ 29. juli 1972 i Alderslyst kirke med *Finn Christensen*, f. 23. december 1943 i Vinkel. (Søn af barber Henry Christensen og Edith Ingeborg Andersen, Vinkel). Ingeniør.

*Rosa Valborg Jensen (nr. 674) og Svend Aage Jensens børn:*

- 1619 *Britta Bjerre Jensen*, f. 4. maj 1940 i Værsløv. Realeksamen. Ansat 3 år hos KTAS, senere andre firmaer. Fra 1972 leder af skolepsykologernes rådgivningskontor i Nakskov.
- ∞ 11. marts 1961 i Måløv kirke med *Jan Olav Legind*. (Søn af assurrandør Olav Legind og Kirsten Brix, Kjølstrup). Fotograf. (Ægteskabet opløst).
- ∞ 22. januar 1966 på Smørum rådhus med *Bjarne Holm*, f. 27. september 1934 i København. (Søn af skibstømrer Emanuel Johan Holm og Betty Lydia Pedersen, København). Driftleder på B & W motorfabrik i Nakskov. Børn: Tiende slægtled nr. 3168–3169.
- 1620 *Lilan Bjerre*, f. 9. april 1946 i Esbønderup. Hulkortdame. Handelsuddannet i firmaet Irma. Hulkortdame. Leder af hulkortstuen på Wiltax i Ballerup.
- ∞ 16. maj 1964 på Ballerup rådhus med *Valter Leon Persson*, f. 18. januar 1944. (Søn af underdirektør ved Nordhavnsværftet Ragner Valter Persson og Tove Bodil). (Ægteskabet opløst). Børn: Tiende slægtled nr. 3170–3171.
- 1621 *Pia Malene Bjerre*, f. 2. marts 1955 på Frederiksberg. Assistent. Realeksamen. Assistentelev på Ballerup rådhus. Assistent på Hvidovre rådhus.
- ∞ 4. september 1976 på Hvidovre rådhus med *Preben Clausen*, f. 3. maj 1944 i Gl. Haderslev sogn. (Søn af politiassistent Svend Aage Clausen og Johanne Wøhlk, Haderslev). Speditør. Datter: Tiende slægtled nr. 3171a.

*Jens Stokholm Bjerre Kristiansen (nr. 675) og Karen Birk Nielsens børn:*

- 1622 *Anne-Mette Bjerre Kristiansen*, f. 24. april 1959 i Vejrum.
- 1623 *Carsten Bjerre Kristiansen*, f. 30. november 1962 i Vejrum.
- 1624 *Lise Bjerre Kristiansen*, f. 11. juni 1966 i Vejrum.

*Mette Krestine Nyholm (nr. 677) og Sven-Erik Haagensenens børn:*

- 1625 *Finn Bjerre Haagensen*, f. 23. februar 1956 i Væth.
- 1626 *Inger Dortbe Haagensen*, f. 13. marts 1959 i Blåhøj.
- 1627 *Per Jakob Bjerre Haagensen*, f. 8. november 1961 i Houe.
- 1628 *Jørn Bjerre Haagensen*, f. 3. september 1966 i Houe.

*Ester Nyholm (nr. 678) og Tage Reinhardt Jensens børn:*

- 1629 *Jakob Bjerre Jensen*, f. 29. september 1953 i Herning. Kommis. Studerende.
- 1630 *Kirsten Margrethe Jensen*, f. 28. juni 1957 i Grinderslev. Gymnasieelev.

*Aage Kræsten Bjerre (nr. 681) og Bodil Hornshøjs børn:*

- 1631 *Karen-Margrethe Bjerre*, f. 1. marts 1923 i Humlum. Blad- og tobakshandler.  
 ∞ 9. februar 1943 på Holstebro rådhus med *Henry Christian Andreasen*, f. 11. januar 1914 i Ølgod, † 13. februar 1974 i Holstebro. (Søn af slagter Johan Henrik Andreasen og Dina Mouridsen). Bogholder.  
 Børn: Tiende slægtled nr. 3172–3174.
- 1632 *Inger-Marie Bjerre*, f. 23. januar 1930 i Humlum. Psykolog.  
 ∞ 18. december 1966 på Holstebro rådhus med *Arne Sekund*, f. 9. december 1911 i Stockholm. (Søn af snedkermester Anders Johan Sekund og Berta Kristina Sjøkvist, Stockholm). Kaptajn i hæren.  
 Datter: Tiende slægtled nr. 3175.

*Anna Johanne Kristine Bjerre (nr. 682) og Peder Fonagers børn:*

- 1633 *Marie Fonager*, f. 5. oktober 1925 i Skern.  
 ∞ 12. januar 1952 i Skern kirke ved Randers med *Anders Peder Flarup*, f. 28. maj 1919 i Vorning. (Søn af gårdejer Jens Peder Fla-

- rup og Larsine Holland Pedersen, Vorning). Købmand. Søn: Tiende slægtled nr. 3176.
- 1634 *Anders Fonager*, f. 11. februar 1930 i Skern. Minkfarmer. Gårdejer i Tindbæk Skovgård, der solgtes 1971. Har nu minkfarm i Assentoft. ∞ 8. december 1957 i Kvorning kirke med *Birgit Beck Thisted*, f. 25. oktober 1938 i Kvorning. (Datter af købmand Ejner Thisted og Mary Beck, Kvorning). Børn: Tiende slægtled nr. 3177–3179.
- 1635 *Anna Lise Fonager*, f. 22. august 1933 i Skern. Ekspeditrice. Har været elev på Vivild Ungdomsskole. Har været ekspeditrice og kontormedhjælper på mejeri og hjulpet faderen, der var skatterådsformand. Medhjælper i Them Brugsforening. ∞ 25. august 1956 i Skern kirke med *Niels Mølholm*, f. 20. december 1929 i Vrejlev-Hæstrup. (Søn af gårdejer Peter Mølholm og Maren Kristiansen, Mølholm, Bastholm). Uddeler i Them Brugsforening. Børn: Tiende slægtled nr. 3180–3181.

*Erling Bjerre Nielsen (nr. 684) og Elsie Mary Pennys børn:*

- 1636 *Verna Bernice Bjerre Nielsen*, f. 8. juni 1935 i Lashburn, Saskatchewan, Canada. Lærer. ∞ 20. juli 1957 i Lloydminster med *Allen Arthur Kraft*, f. 30. juni 1934 i Lashburn. (Søn af farmer Albert Otto Kraft og Mary Pepple). Børn: Tiende slægtled nr. 3182–3183.
- 1637 *Donald Erling Bjerre Nielsen*, f. 26. juli 1937 i Lashburn, Canada. Oliefelt-ingeniør. Boede i 1969 i Iran og Kuwait og arbejdede i Den persiske Bugt som oliefelt-ingeniør. ∞ 2. maj 1964 i Grande Prairie, Alberta, med *Ruth Ellen Schwarz*, f. 20. februar 1943 i Hythe, Alberta, Canada. (Datter af farmer Siegfried Schwarz og Wanda Zwier, Alberta). Børn: Tiende slægtled nr. 3184–3185.

*Valdemar Bjerre Nielsen (nr. 685) og Gudrun Esther Bekkers datter:*

- 1638 *Ruth Bjerre Nielsen*, f. 19. januar 1926 i Thyrssted-Uth. Kontorassistent i København.

*Sigurd Bjerre Nielsen (nr. 687) og Ellen Storys børn:*

- 1639 *Leona Ellen Bjerre Nielsen*, f. 20. september 1932 i Lashburn. Barneplejer.

- ∞ 23. november 1957 i Lashburn med *Eric Somerville Beamish*, f. 4. oktober 1928 i Lloydminster. (Søn af farmer George Nelson Somerville Beamish og Mildred Holtby, Marshall). Farmer. Børn: Tiende slægtled nr. 3186–3187.
- 1640 *Wayne Sigurd Bjerre Nielsen*, f. 4. november 1934 i Lashburn.  
∞ 25. august 1956 i Lloydminster med *Shirley Bertha Marguerite Hicks*, f. 22. september 1935 i Vermilion i Alberta. (Datter af farmer Henry Earle Hicks og Alise Eleanor Flaherty, Vermilion). Børn: Tiende slægtled nr. 3188–3192.
- 1641 *Irene Grace Bjerre Nielsen*, f. 12. oktober 1936 i Lashburn.  
∞ 26. oktober 1957 i Lloydminster med *Benedict Weber*, f. 1. januar 1937 i Wilkie i Saskatchewan. (Søn af farmer George Weber og Odilia Fisher, Wilkie). Børn: Tiende slægtled nr. 3193–3196.
- 1642 *Celia Joan Bjerre Nielsen*, f. 2. december 1940 i Lashburn. Sekretær.  
∞ 10. oktober 1964 i Lashburn med *William Fredrick George Armstrong*, f. 8. august 1939 i Watrous. (Søn af elektriker William Armstrong og Norah Cornwell, Kandahar). Børn: Tiende slægtled nr. 3197–3198.

*Dagny Bjerre Nielsen (nr. 688) og Eli Viggo John Andersens børn:*

- 1643 *Eva Bjerre Andersen*, f. 23. september 1926 i København. Rengøringsassistent.  
∞ 7. april 1945 på Københavns rådhus med *Kell Danfred Jørgensen*, f. 22. september 1922 i København. (Søn af maler Ernst Frederik Jørgensen og Sofie Daniella, København). Specialarbejder. Børn: Tiende slægtled nr. 3199–3202.
- 1644 *Viggo Bjerre Andersen*, f. 8. april 1930 i København. Typograf.  
∞ 5. august 1950 på Rødovre rådhus med *Martha Kirsten Marie Juliussen*, f. 19. november 1929 i Nysted. (Datter af arbejdsmand Niels Peter Juliussen og Oda Mary Petersen). Børn: Tiende slægtled nr. 3203–3206.
- 1645 *Poul Bjerre Andersen*, f. 29. oktober 1939 i København. Selvstændig reproduktionsfotograf.  
∞ 5. marts 1966 i Sundby med *Birthe van den Bos*, f. 12. marts 1943 på Amager. (Datter af bryggeriarbejder Fritz van den Bos og Inger Esther Strand, København). Børn: Tiende slægtled nr. 3207–3209.
- 1646 *Finn Bjerre*, f. 12. februar 1946 i København. Adjunkt. Cand. scient.



Student fra Efterslægtsselskabets skole 1966. Cand. scient. i biologi ved Københavns Universitet 1974. Adjunkt ved Ikast Gymnasium 1975.

∞ 4. juli 1970 på Københavns rådhus med *Ingrid Bente Hansen*, f. 18. juni 1942 i København. (Datter af cand. mag. Paul Christen Emil Hansen og Sigrid Juliane Bertha Hansen, København). Ansat under socialdirektoratet i Københavns kommunes social- og sundhedsforvaltning. Overassistent. Børn: Tiende slægtled nr. 3210–3211.

*Kresten Bjerre (nr. 690) og Dagny Sørensen Brødbæks børn:*

1647 *Gunner Bjerre*, f. 31. oktober 1928 i Mejrup. Gårdejer i Toftegård i Nr. Åby. Ophold på Lægård Landbrugsskole, Danebod Højskole og Gerlev Idrætshøjskole. Ejer af Toftegård i Nr. Åby fra 1959 og af Blidkær i Husby ved Ejby fra 1968.

∞ 10. september 1955 i Husby kirke med *Kirsten Blidkær Larsen*, f. 12. november 1931 i Husby. (Datter af gårdejer Laurits Larsen og Elisabeth Rasmussen, Blidkær, Husby). Børn: Tiende slægtled nr. 3212–3213.

1648 *Elna Bjerre*, f. 18. februar 1931 i Mejrup.

∞ 12. maj 1954 i Holstebro frimenighedskirke med *Gunnar Larsen*, f. 9. juni 1930 i Indslev-Torup. (Søn af gårdejer Villiam Larsen og Mary Larsen, Skovgård, Indslev-Torup). Selvstændig forretning med fabrikation af raftehegn og flethegn. Fabrikant. Børn: Tiende slægtled nr. 3214–3217.

1649 *Maja Bjerre*, f. 30. november 1933 i Mejrup.

∞ 9. november 1956 i Holstebro valgmenighedskirke med *Sigfred Bach Jacobsen*, f. 27. juni 1933 i Eggeslevmagle. (Søn af gårdejer Åge Jacobsen og Anna Jensen, Kirkebjerggård i Eggeslevmagle). Gårdejer i Kastaniely i Sandved. Børn: Tiende slægtled nr. 3218–3220.

1650 *Jens Bjerre*, f. 11. august 1940 i Mejrup. Bygmester.

∞ 30. marts 1968 i Fjaltring kirke med *Inger Madsen*, f. 17. november 1941 i Trans. (Datter af gårdejer Aksel Madsen og Anna Nielsen, Sønder Nederby, Trans). Tilskærer. Børn: Tiende slægtled nr. 3221–3222.

1651 *Erik Bjerre*, f. 8. december 1943 i Mejrup. Gårdejer i Lille Kouind i Mejrup.

∞ 1. juni 1968 i Holstebro valgmenighedskirke med *Lisbeth Jørgensen*, f. 13. april 1946 i Nr. Felding. (Datter af mejeribestyrer Jens Jørgensen og Karen Elisabeth Naursgård, Hornshøj, Mejrup). Klinikassistent hos tandlæge i Holstebro. Børn: Tiende slægtled nr. 3223–3224.

*Ejner Bjerre (nr. 693) og Dagny Pedersens børn:*

- 1652 *Grethe Bjerre*, f. 24. februar 1931 i Mejrup.  
 ∞ 17. august 1950 i Borbjerg kirke med *Magne Nielsen Hald*, f. 7. december 1926 i Vestermark i Sir. (Søn af gårdejer Kresten Nielsen Hald og Mariane Hansen). Maskinformer. Børn: Tiende slægtled nr. 3225–3231.
- 1653 *Age Bjerre*, f. 4. oktober 1932 i Mejrup. Tømremester.  
 ∞ 13. juni 1964 i Urlev kirke med *Ruth Andersen*, f. 13. juni 1937 i Stenderup. (Datter af arbejdsmand Peder Johannes Andersen og Signe Marie Kjeldgård, Stenderup). Sygemedhjælper. Børn: Tiende slægtled nr. 3232–3235.
- 1654 *Jens Bjerre*, f. 24. september 1935 i Mejrup. Smed.  
 ∞ 23. februar 1963 i Borbjerg kirke med *Anna Maria Madsen*, f. 10. september 1942 i Nyborg i Borbjerg. (Datter af landmand Johs. Madsen og Dorthea Pedersen, Borbjerg). Børn: Tiende slægtled nr. 3236–3238.
- 1655 *Anna Marie Bjerre*, f. 19. februar 1939 i Borbjerg.  
 ∞ 2. maj 1959 i Borbjerg kirke med *Christian Odgaard Sloth*, f. 7. marts 1929 i Hjerm. (Søn af gårdejer Anders Odgaard Sloth og Anna Sanggård, Skovly, Hjerm). Overtog fødegården 1955. Gårdejer i Skovly i Hjerm. Børn: Tiende slægtled nr. 3239–3241.
- 1656 *Gerda Bjerre*, f. 21. juni 1942 i Borbjerg. Tilskærer.  
 ∞ 17. april 1965 i Borbjerg kirke med *Erik Hansen*, f. 25. juli 1939 i Vrå i Aulum. (Søn af arbejdsmand Sigvard Georg Hansen og Anne Thomassen, Aulum). Svejser. Børn: Tiende slægtled nr. 3242–3243.
- 1657 *Richard Bjerre*, f. 22. oktober 1946 i Borbjerg. Tømrersvend.  
 ∞ 17. juli 1966 i Hjerm kirke med *Bente Rasmussen*, f. 3. april 1947 i Borbjerg. (Datter af gårdejer Alfred Rasmussen og Maren Pedersen Sundgård, Søndergård, Hoager). Daglejemor. Børn: Tiende slægtled nr. 3244–3246.

*Anna Kristine Bjerre (nr. 694) og Jens Bundgaard Nielsens datter:*

- 1658 *Lisbeth Bundgaard Nielsen*, f. 12. oktober 1948.  
∞ 26. juli 1969 i Hjerm kirke med *Erik Jørgensen*, f. 12. maj 1940 i Alborg. (Søn af gårdejer Anton Jørgensen og Agnes, Birkelse). Lærer i Struer. Børn: Tiende slægtled nr. 3247–3249.

*Inga Bjerre (nr. 695) og Søren Vilhelm Nørgaards børn:*

- 1659 *Hans Bjerre Nørgaard*, f. 22. april 1932 i Ejstrup. Arbejdsmand.  
∞ 1. maj 1965 på Holbæk rådhus med *Asta Marie Kristensen*, f. 13. december 1940 i Stigs Bjergby. (Datter af banearbejder Erik Kristensen og Agnes, Stigs Bjergby). Sygehjælper på Frederikssund sygehus. Børn: Tiende slægtled nr. 3250–3252.
- 1660 *Svend Bjerre Nørgaard*, f. 6. juli 1933 i Ejstrup, † 15. august 1965 i Ikast. Medhjælper.
- 1661 *Bent Bjerre Nørgaard*, f. 5. maj 1935 i Ejstrup. Formand.  
∞ 2. august 1958 i Lademoen kirke i Trondheim med *Laila Lorck*, f. 20. juni 1939 i Trondheim. (Datter af skibskaptajn Lorentz Lorck og Astrid Olava Haldorsen, Trondheim). Børn: Tiende slægtled nr. 3253–3255.
- 1662 *Grethe Bjerre Nørgaard*, f. 14. marts 1937 i Ejstrup.  
∞ 16. marts 1958 i Isenvad kirke med *Richardt Nielsen*, f. 17. august 1929 i Linå, Sunds. (Søn af gårdejer Johannes Nielsen og Kathrine Maul, Linå). Gårdejer i Lille Stoubæk i Aulum. Børn: Tiende slægtled nr. 3256–3258
- 1663 *Else Bjerre Nørgaard*, f. 10. juli 1943 i Ejstrup.  
∞ 31. maj 1963 i Isenvad kirke med *Leo Ivan Poulsen*, f. 30. november 1936 i Simmelkær. (Søn af gårdejer Poul Iversen Poulsen og Anna Hansen, Engsholm, Simmelkær). Har været på Haslev Landbrugsskole. Overtog fødegården 1961. Gårdejer i Engelsholm i Simmelkær. Børn: Tiende slægtled nr. 3259–3261.

*Nanna Petrea Bjerre (nr. 696) og Otto Lauridsens børn:*

- 1664 *Ruth Lauridsen*, f. 22. januar 1938 i Randers.  
∞ 14. maj 1960 i Glud kirke med *Ivar Hartvig Nielsen*, f. 19. oktober 1934 i Østrup i Glud. (Søn af gårdejer Niels Nielsen og Else Hansen, Glud). Gårdejer i Østrup i Glud. Børn: Tiende slægtled nr. 3262–3265.

- 1665 *Erik Bjerre Lauridsen*, f. 29. marts 1943 i Arnborg. Styrmand.  
 1666 *Ole Bjerre Lauridsen*, f. 17. april 1944 i Arnborg. Maskinarbejder.  
 1667 *Mogens Bjerre Lauridsen*, f. 20. oktober 1951 i Humlum. Tegner.

*Svend Aage Bjerre (nr. 697) og Agnes Brunebjergs børn:*

- 1668 *Lili Bjerre*, f. 16. februar 1940 i Mejrup. Har været elev på Ollerup Gymnastikhøjskole.  
 ∞ 18. august 1963 i Måbjerg kirke med *Kaj Hede Nielsen*, f. 15. oktober 1938 i Øster Kjærgård i Mejrup. (Søn af gårdejer Anders Hede Nielsen og Kristine Pedersen, Mejrup). Minkavler. Børn: Tiende slægtled nr. 3266–3267.
- 1669 *Bodil Bjerre*, f. 15. oktober 1943 i Mejrup.  
 ∞ 28. december 1962 i Borbjerg kirke med *Kurt Kviesgaard Madsen*, f. 20. april 1943 i Borbjerg. (Søn af Viggo Madsen og Lisbeth Kviesgaard). Montør. Tømrer. Børn: Tiende slægtled nr. 3268–3270.
- 1670 *Inge Bjerre*, f. 5. juli 1946 i Mejrup. Syerske på fabrik i Holstebro.  
 ∞ 11. juli 1964 i Måbjerg kirke med *Bruno Walther Petersen*, f. 8. marts 1945 i Holstebro. (Søn af Gerda Katrine Petersen). Ansat som blikkenslager hos ingeniør i Holstebro. Blikkenslager. Børn: Tiende slægtled nr. 3271–3272.
- 1671 *Else Bjerre*, f. 22. november 1948 i Mejrup. Syerske. Dagplejemor for Holstebro kommune.  
 ∞ 23. november 1968 i Holstebro valgmenighedskirke med *Bruno Vanghøj Hansen*, f. 26. januar 1947 i Rosenlund i Idum. (Søn af Kristian Vanghøj Hansen og Herla Elisabeth Hvam, Idum). Chauffør. Børn: Tiende slægtled nr. 3273–3275.
- 1672 *Karen Marie Bjerre*, f. 4. april 1952 i Mejrup. Assistent på kommunkontoret i Holstebro.  
 ∞ 5. august 1972 i Holstebro valgmenighedskirke med *Jørgen Nørgaard Nielsen*, f. 1. april 1948 i Hoager i Borbjerg. (Søn af gårdejer Bertel Nørgaard Nielsen og Gerda Jensen). Gårdejer i Skovvang i Aulum. Søn: Tiende slægtled nr. 3276.

*Rigmor Bjerre (nr. 698) og Poul Alfred Andreasens børn:*

- 1673 *Jens Bjerre Andreasen*, f. 23. august 1937 i Mesinge. Maskiningeniør.  
 ∞ 20. oktober 1962 i Flødstrup kirke med *Anne Marie Klindt Larsen*, f. 18. januar 1939 i Flødstrup. (Datter af gårdejer Peder Christian

- Larsen og Karen Klindt Jørgensen, Mullerup, Flødstrup). Sygeplejerske fra Ringe sygehus. Ansat i Odense. Sygeplejerske. Børn: Tiende slægtled nr. 3277–3279.
- 1674 *Hans Bjerre*, f. 10. april 1939 i Mesinge. Ansat ved politiet. Gårdejer. ∞ 8. juni 1962 i Dalby valgmenighedskirke med *Lis Margrethe Hansen*, f. 15. april 1941 i Dalby. (Datter af gårdejer Peder Thorkild Hansen og Inge Marie Lundgård, Hersnap, Dalby). Uddannet sparekasseassistent. Skolesekretær i Dalby. Børn: Tiende slægtled nr. 3280–3283.
- 1675 *Inger Kathrine Bjerre*, f. 31. januar 1942 i Mesinge. Sparekasseassistent i Odense. Uddannet i Sparekassen i Kerteminde og Odense. ∞ 29. juli 1967 i Mesinge kirke med *Erik Hansen*, f. 7. februar 1940 i Rynkeby. (Søn af prokurator Otto Hansen og Margit Petrine Nielsen, Odense). Lærer fra Kolding Seminarium 1968. Ungdomsskoleinspektør. Børn: Tiende slægtled nr. 3284–3285.
- 1676 *Anni Bjerre Andreassen*, f. 20. juni 1944 i Mesinge. Sygeplejerske i Odense. ∞ 13. maj 1967 i Mesinge kirke med *Svend Egon Langkjær Kristensen*, f. 28. marts 1943 i Rønninge. (Søn af smedesvend Asger Langkjær Kristensen og Rigmor Johanne Andersen, Langerskov). Smedesvend. Børn: Tiende slægtled nr. 3286–3287.
- 1677 *Ellen Bjerre Andreassen*, f. 16. juli 1946 i Mesinge. Sygeplejerske. ∞ 6. september 1969 i Mesinge kirke med *Ole Bernburg*, f. 5. juli 1942 i Odense. (Søn af pølseforhandler Carl Julius Juanito Bernburg og Anny Marie Rønnow Thorsen, Odense). Specialarbejder. Børn: Tiende slægtled nr. 3288–3289.
- 1678 *Poul Richardt Bjerre Andreassen*, f. 4. april 1950 i Mesinge. Tømrersvend.
- 1679 *Anne Marie Bjerre Andreassen*, f. 21. juni 1953 i Mesinge. Fodterapeut.

*Gunnar Bjerre (nr. 699) og Kristine Marie Daniels' børn:*

- 1680 *Anna Marie Bjerre*, f. 16. oktober 1943 i Hjerm. Håndarbejds- og gymnastiklærer ved Håstrup skole som vikar. ∞ 9. december 1967 i Borbjerg kirke med *Lars Jørgen Ploug-Sørensen*, f. 26. september 1941 i Håstrup. (Søn af gårdejer Anders Ploug-Søren-

- sen og Dora Madsen, Håstrup). Ophold på Dalum Landbrugsskole. Gårdejer i Løvdal i Håstrup. Børn: Tiende slægtled nr. 3290–3291.
- 1681 *Jens Carl Bjerre*, f. 24. marts 1945 i Handbjerg. Gårdejer i Smørborg i Hjerm. Ophold på Salling Ungdomsskole, Ollerup Gymnastikhøjskole og Lægård Landbrugsskole, samt et halvt år i England. Forpagtede Smørborg 1967 og købte gården 1972.  
 ∞ 25. januar 1969 i Borbjerg kirke med *Gunhild Irene Laursen*, f. 6. august 1947 i Borbjerg. (Datter af gårdejer Carlo Kristian Marius Laursen og Agnes Ingrid Blåbjerg Madsen, Borbjerg). Elev på Skårup Husholdningsskole. Uddannelse som laborant. Hospitalslaborant. Børn: Tiende slægtled nr. 3292–3293.
- 1682 *Knud Bjerre*, f. 19. juni 1947 i Handbjerg. Sparekasseassistent i Sevel Sparekasse.
- 1683 *Niels Bjerre*, f. 18. december 1950 i Handbjerg. Landbrugsmedhjælper.
- 1684 *Hans Kristian Bjerre*, f. 21. januar 1959 i Borbjerg.
- 1685 *Kristen Bjerre*, f. 14. maj 1960 i Borbjerg.

*Jenny Bjerre (nr. 700) og Johannes Kjerulf Gosvigs børn:*

- 1686 *Vilhelm Kjerulf Gosvig*, f. 3. marts 1938 i Struer. Agronom. Realeksamen 1953. Agronom fra Landbohøjskolen 1964. Assistent i Stevns og Omegns Planteavlforening, Den Nordslesvigske Landboforening i Rødding og i Foreningen af jyske Landboforeninger, Godthåb, Skanderborg. 1974 konsulent ved landskontoret for planteavl, landsorganisationens faglige center i Viborg.  
 ∞ 22. juni 1968 i Ølby kirke med *Tove Friis Hansen*, f. 3. marts 1941 i Søndergård i Ølby. (Datter af gårdejer Hans Friis Hansen og Kirstine Marie Ballegård Laursen, Ølby). Børnehavelederinde 1971. Ansat ved Nørre Allé Børnehave i Hørning. Børnehavelederinde. Børn: Tiende slægtled nr. 3294–3295.
- 1687 *Erik Kjerulf Gosvig*, f. 4. februar 1940 i Struer. Læge. Kontoruddannelse 1959. Cand. med. fra Københavns Universitet 1971. Praktiserende læge i Solrød Strand.  
 ∞ 20. april 1968 på Odense rådhus med *Jytte Møller Christensen*, f. 30. april 1944 i Kohavegård i Højby. (Datter af gårdejer Møller Christensen og Ketty Andersen, Højby). Uddannet sygeplejerske i Odense. Student 1969. Stud. scient. med fagene legemsøvelser, zoologi

- og botanik ved Københavns Universitet. Stud. mag. Børn: Tiende slægtled nr. 3296–3298.
- 1688 *Ellen Kjørulf Gosvig*, f. 8. april 1941 i Struer.  
∞ 4. december 1965 i Jondal kirke i Norge med *Kristoffer Sollesnes*, f. 2. marts 1931 i Kvam i Norge. (Søn af Kristoffer Sollesnes og Hildur, Hardanger). Maskinchef. Børn: Tiende slægtled nr. 3299–3300.
- 1689 *Jens Bjerre Gosvig*, f. 3. september 1943 i Struer. Gårdejer i Vestergård i Vejby.  
∞ 27. april 1968 i Hornbæk kirke med *Inger-Lise Svendsen*, f. 2. august 1945 i Hornbæk. (Datter af chauffør Erik Svendsen og Karen Jørgensen, Hornbæk). Børn: Tiende slægtled nr. 3301–3303.
- 1690 *Svend Kjørulf Gosvig*, f. 29. oktober 1944 i Struer. Bankfuldmægtig. Realeksamen 1961. Uddannet i Andelsbanken i Struer 1965. Ansat i Andelsbanken i Vejle. 1967-74 Andelsbanken i Silkeborg og samtidig studium på Handelshøjskolen i Århus. HD i organisation og virksomhedsledelse 1974. Samme år ansat på personalekontoret i Andelsbanken i København.  
∞ 7. oktober 1967 i Naur kirke med *Inger Bukbjerg Jensen*, f. 22. december 1945 i Naur. (Datter af købmand Jens Hugo Jensen og Signe Bukbjerg, Naur). Uddannet syerske med afsluttende eksamen som direktrice på Teknisk skole i Århus 1967, derefter 5 år som direktrice på lønsystue i Silkeborg. Direktrice. Børn: Tiende slægtled nr. 3304–3306.
- 1691 *Lisbeth Kjørulf Gosvig*, f. 5. september 1946 i Struer. Økonoma.
- 1692 *Holger Christian Gosvig*, f. 8. april 1954 i Hjerm. Landbrugsmedhjælper.
- 1693 *Finn Kjørulf Gosvig*, f. 19. november 1958 i Hjerm.

*Anna Kathrine Kirstine Bjerre (nr. 702) og Kresten Viktor Brødbæk Nygaards børn:*

- 1694 *Søren Nygaard*, f. 4. april 1941 i Borbjerg. Gårdejer i Nygård i Hvam.  
∞ 3. april 1971 i Struer kirke med *Rita Pedersen*, f. 14. april 1948 i Hedegård i Gudum. (Datter af rentier Marinus Pedersen og Ane Pedersen, Gudum). Teknisk assistent.
- 1695 *Else Nygaard*, f. 20. juli 1943 i Borbjerg.  
∞ 4. december 1965 i Borbjerg kirke med *Stig Meier Paulsen*, f. 11.

september 1941 i Agerbæk i Fåborg. (Søn af vognmand Peter Meier Paulsen og Karen Henriette Mathiasen, Agerbæk). Vognmand. Børn: Tiende slægtled nr. 3307–3308.

- 1696 *Bodil Nygaard*, f. 14. marts 1948 i Borbjerg. Sygeplejerske.  
 ∞ 12. august 1972 i Borbjerg kirke med *Jørgen Rydlund Nielsen*, f. 4. juli 1947 i Østergård i Tvis. (Søn af gårdejer Niels Nielsen og Andrea Margrethe Jensen, Tvis). Tømremester. Datter: Tiende slægtled nr. 3309.

*Agnethe Bjerre (nr. 703) og Kristen Brødbæk Damgårds børn:*

- 1697 *Kirsten Damgaard*, f. 2. marts 1940 i Borbjerg.  
 ∞ 11. november 1961 i Borbjerg kirke med *Jens Noesgaard Krog*, f. 11. september 1938 i Bisgård i Borbjerg. (Søn af gårdejer Kristen Krog og Signe Noesgaard, Borbjerg). Gårdejer i Nørgård i Ramsing. Børn: Tiende slægtled nr. 3310–3312
- 1698 *Kristian Bjerre Damgaard*, f. 16. juli 1941 i Borbjerg. Gårdejer i Elmgård i Borbjerg.  
 ∞ 24. juli 1965 i Kerteminde valgmenighedskirke med *Hanne Mette Andersen*, f. 14. maj 1945 i Dinestrupgård i Flødstrup. (Datter af gårdejer Johan Alfred Andersen og Maren Kirstine Tangsgård, Flødstrup). Børn: Tiende slægtled nr. 3313–3315.
- 1699 *Hans Bjerre Damgaard*, f. 27. marts 1945 i Borbjerg. Elektriker.  
 ∞ 11. april 1968 i Holstebro valgmenighedskirke med *Ellen Klinkby Byskov*, f. 21. juni 1944 i Vester Kirkegård i Mejrup. (Datter af gårdejer Knud Byskov og Anna Katrine Klinkby, Mejrup). Sygehjælper. Børn: Tiende slægtled nr. 3316–3317.
- 1700 *Anna Kristiane Damgaard*, f. 27. marts 1945 i Borbjerg. Syerske.  
 ∞ 10. maj 1965 i Borbjerg kirke med *Svend Erik Jensen*, f. 16. september 1936 i Borbjerg. (Søn af møller Anton Jensen og Karen Kirstine Christensen, Hvam mølle, Borbjerg). Mekaniker. Børn: Tiende slægtled nr. 3318–3319.

*Klara Bertelsen Risum (nr. 704) og Isak Willumsen Isachsens børn:*

- 1701 *Knud Risum*, f. 30. oktober 1925 i Ramsing. Konsul. Direktør i ØK. Ridder af Dannebrog. Kom 1972 til Danmark som direktør i tobaksfirmaet Leafco, et datterselskab under ØK, samme år Ridder af Dannebrog.



- ∞ 4. januar 1949 på Frederiksberg rådhus med *Karen Hansen*, f. 2. juni 1926 i København. (Datter af assistent Charles Chr. Hansen og Anna Camilla Christiane Christensen, København). (Ægteskabet opløst). Søn: Tiende slægtled nr. 3320.
- ∞ 26. november 1960 i Skovshoved med *Anni Brandt Larsen*, f. 13. april 1935 i Gentofte. (Datter af tømrermester Knud Valdemar Larsen og Henny Eva Nielsen Brandt, Skovshoved). Børn: Tiende slægtled nr. 3321–3323.
- 1702 *Bent Risum*, f. 17. april 1930 i Borbjerg. Lærer. Fagkonsulent.
- ∞ 12. april 1960 i Ordrup kirke med *Agnete Ankjer Severinsen*, f. 8. december 1934 i Gentofte. (Datter af ingeniør, aut. installatør Kaj Ankjer Severinsen og Rigmor Johanne Salomonsen, Hellerup). Børn: Tiende slægtled nr. 3324–3326.
- 1703 *Jørgen Risum*, f. 28. marts 1939 i Borbjerg. Ingeniør. Har som uddannet maskinmester sejlet med ØK og DFDS. Ingeniør med maskin-konstruktion som speciale. I to år konstruktør og fire år tekniker og administrator for et landskabsarkitektfirma. Herefter lærer på Århus Maskinmesterskole. Fra 1973 orlov fra skolen for at arbejde for rederiet A. P. Møller ved planlægning og gennemførelse af efteruddannelsesprogram for rederiets unge maskinmestre, et arbejde som har medført flere længere ophold i USA og Sverige.
- ∞ 27. februar 1965 på Gentofte rådhus med *Majken Lauritsen*, f. 2. april 1942 i København. (Datter af lektor Frede Lauritsen og Anna Ulrikka Møller, København). (Ægteskabet opløst). Børn: Tiende slægtled nr. 3327–3328.

*Ingrid Bertelsen Risum (nr. 705) og Niels Pedersen Krogs børn:*

- 1704 *Grethe Risum Krog*, f. 18. januar 1923 i Pjedsted, † 15. juli 1972 i Vejle.
- ∞ 7. juni 1946 i Pjedsted kirke med *Jørgen Basse*, f. 20. december 1916 i Viuf. (Søn af vognmand Thomas Basse og Marie Karoline Elisabeth Christiansen, Viuf). Politiasistent. Børn: Tiende slægtled nr. 3329–3330.
- 1705 *Else Risum Krog*, f. 21. april 1924 i Pjedsted. Sygeplejerske. Uddannet på Frederiksberg hospital 1951. Studentereksamen 1965. Ansat ved Nørre Hospital i København siden 1972.
- ∞ 2. marts 1950 på Frederiksberg rådhus med *Chris Rydahl Brøgger*,

- f. 21. maj 1925 i Århus. (Søn af instrumentmager Poul Christensen Brøgger og Jenny Rydahl Nielsen, Århus). Lærereksamen fra Jelling Seminarium 1948. Lærer i Esbjerg 1948-50 og i Glostrup 1950-66. Lektor ved Københavns Teknikum siden 1966. Timelærer ved Emdrupborg Statsseminarium fra 1968. Exam. art. 1970 i filmvidenskab. – Næstformand i Dansk Filmlærerforening 1967-72. Udgivet Historie for 6. skoleår sammen med Oluf Jonsen (1965) samt Film, 1. udgave 1966, 2. 1973. Lektor. Børn: Tiende slægtled nr. 3331-3332.
- 1706 *Erik Risum Krog*, f. 6. maj 1925 i Pjedsted. Gårdejer i Møgelkjærgård i Vrold. Har været elev på Rødding Højskole og på Ladelund Landbrugsskole.  
 ∞ 3. maj 1953 med *Ase Haabr*, f. Lauridsen. (Opløst). Børn: Tiende slægtled nr. 3333-3335.  
 ∞ 27. marts 1965 på Skanderborg rådhus med *Kirsten Hjorth Petersen*, f. 19. juni 1938 i Vrold. (Datter af gårdejer Knud Valdemar Petersen og Signe Hjorth Hansen). Børn: Tiende slægtled nr. 3336-3337.
- 1707 *Gunnar Risum Krog*, f. 23. juli 1926 i Pjedsted. Agronom. Konsulent. Præliminæreksamen fra Børkop Realskole 1942. Delingsfører fra Gerlev Idrætshøjskole 1947. Ophold på Ladelund Landbrugsskole. Agronom fra Landbohøjskolen 1953. Assistent i Kalundborg og Omegns og Løve herreds Landboforening samme år. Assistent i Ringstedegnens Landboforening 1953-59, derefter konsulent for A/S Dæhnfeldt i Odense.  
 ∞ 17. oktober 1953 i Vigerslev kirke med *Ulla Hemper*, f. 26. oktober 1930 i Odense. (Datter af civilingeniør Hans Vilhelm Hemper og Anna Betty Møller, Odense). Børn: Tiende slægtled nr. 3338-3340.
- 1708 *Inger Risum Krog*, f. 27. marts 1929 i Pjedsted. Sekretær.  
 ∞ 20. september 1952 i Pjedsted kirke med *Frank Højsgaard*, f. 30. juni 1925 i Fåborg. (Søn af Kristian Højsgaard og Camilla Hansigne Christensen, Fåborg). Major. Søn: Tiende slægtled nr. 3341.

*Peder Bertelsen Risum (nr. 706) og Sigrid Solveig Sørensens søn:*

- 1709 *Jørgen Bøgild Risum*, f. 14. december 1947 i Holstebro. Geofysiker. Student fra Holstebro Gymnasium 1967. Geofysiks embedseksamen på Århus Universitet. Ansat ved G.U. fra 1973.

*Søren Viktor Bertelsen Risum (nr. 707) og Julie Elvine Davidsens børn:*

- 1710 *Birger Risum*, f. 17. maj 1942 i Vejrum. Landbrugsmedhjælper.  
1711 *Lilian Risum*, f. 13. september 1943 i Vejrum. Skønhedsplejerske. Uddannet som broderidesigner og kosmetolog. Arbejder på Skønhedsklinik i København.  
1712 *Villy Risum*, f. 4. februar 1945 i Vejrum. Landbrugsmedhjælper.  
1713 *Astrid Risum*, f. 4. oktober 1948 i Vejrum. Smørrebrødsjomfru.

*Johanne Bertelsen Risum (nr. 708) og Jens Peder Pedersens børn:*

- 1714 *Inger Risum Pedersen*, f. 5. oktober 1942 i Vejrum.  
∞ 26. november 1964 i Måbjerg kirke med *Kaj Borg Christensen*, f. 27. maj 1939 i Ølby. (Søn af gårdejer Anders Borg Christensen og Johanne Knudsen, Sdr. Dalgård, Ølby). Gårdejer i Bjerregård i Resen. Børn: Tiende slægtled nr. 3342–3344.  
1715 *Ole Risum Pedersen*, f. 15. oktober 1947 i Måbjerg. Lagerforvalter på Nordvestkorn i Holstebro.  
1716 *Grethe Risum Pedersen*, f. 30. april 1949 i Måbjerg.  
∞ 22. maj 1969 i Holstebro valgmenighedskirke med *Leif Hartvig Nielsen*, f. 15. januar 1946 i Tvis. (Søn af montør Jens Peder Hartvig Nielsen og Gerda Kirsten Marie Krath, Tvis). Automekaniker. Børn: Tiende slægtled nr. 3345–3347.  
1717 *Jonna Risum Pedersen*, f. 19. oktober 1952 i Måbjerg. Malersvend.  
∞ 24. marts 1972 i Holstebro valgmenighedskirke med *Gert Sandalgaard*, f. 2. januar 1952 i Vonge i Øster Nykirke. (Søn af murer Alfred Jørgensen Sandalgaard og Gerda Nielsen, Øster Nykirke). Murer. Datter: Tiende slægtled nr. 3348.

*Thorvald Bertelsen Risum (nr. 710) og Asta Ørgaard Nielsens børn:*

- 1718 *Bente Ørgaard Risum*, f. 26. august 1941 i Naur.  
∞ 28. oktober 1967 i Naur kirke med *Svend Østergaard*, f. 25. februar 1939 i Mattrup i Resen. (Søn af gårdejer Ingvar Pedersen Østergaard og Marie Toftum, Resen). Smedemester i Humlum. Børn: Tiende slægtled nr. 3349–3350.  
1719 *Else Risum*, f. 11. december 1945 i Naur. Ansat på sagførerkontor i Holstebro. Har været Karolinepige i England og Canada. Været på

- kontor under Udenrigsministeriet og på dommerkontoret i Silkeborg. Nu ansat på et kontor ved EF-domstolene i Luxembourg.
- 1720 *Bertel Risum*, f. 11. december 1945 i Naur. Landmand.
- 1721 *Birgit Risum*, f. 14. januar 1948 i Naur. Børnehøjskolelærerinde.
- 1722 *Kirsten Risum*, f. 12. februar 1949 i Naur. Handelsfaglærer. Student fra Holstebro Gymnasium 1970. Tre-sproglig korrespondent fra Handelshøjskolen i Århus. Ansat som lærer på Bramminge Efterskole 1972. Derefter korrespondent i en virksomhed i Esbjerg. Selvstudium til faglærer i tysk, samtidig timelærer på Esbjerg Tekniske Skole. Fra 1973 lærer på Esbjerg Handelsskole.

*Frede Bertelsen Risum (nr. 712) og Ingrid Mariane Christensens børn:*

- 1723 *Else Risum*, f. 25. oktober 1944 i Borbjerg. Kontorassistent.  
 ∞ 9. juni 1973 i Borbjerg kirke med *Kjeld Overgaard Jakobsen*, f. 16. august 1945 i Tranebjerg på Samsø. (Søn af gårdejer Jens Holm Jakobsen og Else Overgaard, Korsgård, Tranebjerg). Ingeniør.
- 1724 *Hanne Risum*, f. 4. august 1947 i Borbjerg. Tresproglig korrespondent.  
 ∞ 21. juni 1969 i Borbjerg kirke med *Keld Sørensen*, f. 16. marts 1947 i Skagen. (Søn af fisker Helmer Sørensen og Sonja Marie Pedersen, Skagen). Arkitekt. Søn: Tiende slægtled nr. 3351.

*Anna Ascanius (nr. 713) og Knud Trædholt Uhres børn:*

- 1725 *Gunnar Ascanius Ubre*, f. 4. december 1922 i Nr. Felding. Skolepedagog. Gartner. Emigrerede til Canada 1952.  
 ∞ 16. april 1954 i New Westminster med *Flora Evelyn Dallman*, f. 28. februar 1933 i Prince Albert i Saskatchewan. (Datter af landbruger Edward Eugene Dallman og Lila Jessie Buck, Shell Lake). Børn: Tiende slægtled nr. 3352–3353.
- 1726 *Carl Ascanius Ubre*, f. 19. juni 1924 i Nr. Felding. Lagerforvalter.  
 ∞ 5. januar 1952 i Trandum kirke med *Elly Rose Thomasen*, f. 20. august 1929 i Trandum, † 5. juni 1962 i Holstebro. (Datter af gård-ejer Knud Christian Thomasen og Else Marie Nielsen, Trandum). Syerske. Børn: Tiende slægtled nr. 3354–3355.
- 1727 *Gerda Ingeborg Ubre*, f. 20. april 1927 i Nr. Felding. Tilskærerske. Siden 1947 tilskærer på konfektionsfabrik.

*Karen Ascanius (nr. 714) og Niels Marinus Jensens børn:*

- 1728 *Ingeborg Ascanius Jensen*, f. 18. november 1919 i Ryde, † 31. marts 1951 i Holstebro.  
∞ 28. marts 1944 i Naur kirke med *Johannes Jæger Vibholm*, f. 11. marts 1921 i Holstebro, † 9. oktober 1976 i Holstebro. (Søn af malermester Adolf Vibholm og Kathrine Jæger, Holstebro). Chauffør. Børn: Tiende slægtled nr. 3356–3357.
- 1729 *Johannes Søndergaard Jensen*, f. 27. september 1921 i Ryde. Lagerarbejder.  
∞ 15. oktober 1948 i Idum kirke med *Ragnbild Nielsen Hvam*, f. 2. maj 1930 i Trolldhede. (Datter af gårdejer Laurits Nielsen Hvam og Ane Marie Hartvigsen, Trolldhede). Børn: Tiende slægtled nr. 3358–3359.
- 1730 *Jens Damgaard Ascanius Jensen*, f. 12. april 1923 i Ryde. Service-mand.  
∞ 27. februar 1960 i Nr. Felding kirke med *Anna Margrethe Sindberg Sørensen*, f. 17. marts 1928 i Klovborg. (Datter af værkfører Karl Alfred Sørensen og Christine Cecilie Sindberg, Klovborg). Datter: Tiende slægtled nr. 3360.
- 1731 *Thorvald Ascanius Jensen*, f. 16. september 1924 i Ryde. Portør.  
∞ 12. december 1964 i Holstebro sognekirke med *Hanne Trabjerg*, f. 12. oktober 1944 i Odense. Syerske. Børn: Tiende slægtled nr. 3361–3362.
- 1732 *Harald Bjerre Jensen*, f. 18. december 1925 i Ryde. Portner. Portør på Holstebro sygehus. Selvstændig tobaksforretning i Holstebro til 1959, derefter repræsentant for piber og rygeartikler en gros til 1970. Nu ansat som portner ved supermarkedet Føtex i Holstebro. Medlem af bestyrelsen for Forsvarsbroderforeningen for Holstebro og Omegn.  
∞ 1. januar 1950 i Vestervig kirke med *Else Marie Graversen*, f. 12. oktober 1930 i Ydby. (Datter af Ingvard Katrinus Graversen og Dortha Jensby, Refshedegård mark, Ydby). Ekspeditrice. Børn: Tiende slægtled nr. 3363–3366.
- 1733 *Niels Kjer Jensen*, f. 6. august 1929 i Ryde. Lagerchef.  
∞ 22. august 1959 i Eskildtuna i Sverige med *Karen Søndertoft Pedersen*, f. 10. marts 1937 i St. Døes i Måbjerg. (Datter af gårdejer Laurits Søndertoft Pedersen og Magda Stausholm, Måbjerg). Børn: Tiende slægtled nr. 3367–3368.

- 1734 *Saxo Askanius Jensen*, f. 23. november 1930 i Ryde. Chauffør. Tjente på landet til 1957. Var derefter ved FN-styrkerne i Egypten et år. Ansat som salgschauffør hos Brdr. Justesen, Holstebro, senere hos Holstebro Kaffe og Cacao Co.  
 ∞ 17. maj 1959 i Naur kirke med *Kirstine Marie Andresen*, f. 24. oktober 1933 i Tolsgårdsminde i Vejrum. (Datter af Chr. Godhøj Andresen og Laura Maja Kristensen, Vejrum). Børn: Tiende slægtled nr. 3369–3372.
- 1735 *Karl Egon Ascanius*, f. 8. december 1932 i Naur. Lærer. Realeksamen. Ved flyvevåbnet (militærpolitiet) 1952-57. Lærereksamen fra Nr. Nissum Seminarium 1961. Derefter ansat på Danmarksgades skole i Holstebro.  
 ∞ 2. august 1964 i Herning kirke med *Krista Jacobsen*, f. 27. juni 1936 i Snejbjerg Volsgård. (Datter af gårdmand Peder Jacobsen og Elna Nielsen, Voldsgård). Sygeplejerske. Børn: Tiende slægtled nr. 3373–3374.

*Petrea Ascanius (nr. 715) og Niels Sørensen Melvejs søn:*

- 1736 *Age Ascanius Sørensen Melvej*, f. 27. maj 1928 i Holstebro. Maskinhandler. Uddannet automekaniker. Har maskinforretning i Holstebro.  
 ∞ 9. juni 1956 i Holstebro med *Vera Sørensen*, f. 23. marts 1937 i Daugbjerg. (Datter af landmand Bernhard Damgård Sørensen og Agnes Dusine Katrine Jensen, Storemose, Daugbjerg). Sygehjælper. Børn: Tiende slægtled nr. 3375–3379.

*Hansine Askanius (nr. 716) og Esper Mogensen Femhøjs børn:*

- 1737 *Inga Madsine Mogensen Femhøj*, f. 5. marts 1929 i Struer.  
 ∞ 19. maj 1951 i Vigerslev kirke med *Mogens Christensen*, f. 30. december 1924 i Vigerslev. (Søn af gårdejer Mads Christian Christensen og Thyra Ingeborg Dorthea Kaldahl, Kelleby, Søndersø). Gårdejer i Kelleby Lundsgård i Vigerslev. Børn: Tiende slægtled nr. 3380–3382.
- 1738 *Egon Mogensen Femhøj*, f. 22. august 1930 i Struer. Postassistent.
- 1739 *Aase Mogensen Femhøj*, f. 25. august 1932 i Struer.  
 ∞ 12. august 1951 i Nr. Lem kirke med *Poul Kjeldager Sørensen*, f. 15. februar 1928 i Nr. Lem. (Søn af handelsmand Carl Kjeldager

- Sørensen og Astrid Holm). Kreaturhandler. Børn: Tiende slægtled nr. 3383–3385.
- 1740 *Henning Mogensen Femhøj*, f. 8. oktober 1934 i Struer. Kok.
- 1741 *Grethe Mogensen Femhøj*, f. 4. maj 1937 i Struer. Sygehjælper.  
∞ 24. oktober 1964 i Lucaskirken i København med *Per Hansen*, f. 26. oktober 1941 i København. (Søn af mejerist Hans Peter Valdemar Hansen og Gerda Alma Luise Larsen, København). Snedkersvend. Børn: Tiende slægtled nr. 3386–3387.

*Søren Bjerre Ascanius (nr. 717) og Anna-Marie Hansens datter:*

- 1742 *Karen Margrethe Bjerre Ascanius*, f. 7. maj 1941 i Gimsing. Ekspe-ditrice. Handelseksamen. Uddannet som manufaktur ekspeditrice.  
∞ 17. juni 1962 i Vemb kirke med *Niels Egon Nielsen*, f. 4. august 1936 i Birkild i Asp. (Søn af slagter Alfred Nielsen og Marie Peder-sen, Asp). Købmand i Muldbjerg. Børn: Tiende slægtled nr. 3388–3389.

*Hans Ascanius (nr. 719) og Hertha Kristine Elfrida Jensens børn:*

- 1743 *Henning Bjerre Ascanius*, f. 5. marts 1943 i København.  
∞ 16. september 1961 på Gladsaxe rådhus med *Sonja Grummisgaard Christensen*, f. 2. februar 1943 i Bispebjerg. (Søn af forvalter Poul Grummisgaard Christensen og Poula, København). Fotograf. Børn: Tiende slægtled nr. 3390–3391.
- 1744 *Ingrid Malene Bjerre Ascanius*, f. 5. oktober 1945 i København. Hjemmehjælper.  
∞ 3. juli 1964 på Københavns rådhus med *Ronald John Pedersen*, f. 19. september 1941 i København. (Søn af skræddersvend Johan Arne Folmann Pedersen og Dagny Jensen, Søborg). Blikkenslager. Børn: Tiende slægtled nr. 3392–3393.
- 1745 *Svend Erik Bjerre Ascanius*, f. 4. august 1948 i København. Chauffør.  
∞ 19. april 1973 i Søborg kirke med *Winni Aagaard Olsen*, f. 22. maj 1952 i København. (Datter af chauffør Ingo Godtfred Aagaard Olsen og Helga Emilie Jensen, København). Kontorassistent. Søn: Tiende slægtled nr. 3394.
- 1746 *Hans Henrik Bjerre Ascanius*, f. 19. januar 1952 i København. Elek-tronik mekaniker i forsvaret.

*Karen Pedersen Noes (nr. 721) og Martinus Mundbjergs børn:*

- 1747 *Gunnar Noes Mundbjerg*, f. 14. april 1928 i Vridsted. Sognepræst i Hvidbjerg på Thyholm. Teologisk kandidat 1957. Præst i Nigeria 1957. Res. kapl. ved Vor Frelsers kirke i Vejle 1967. Sognepræst i Hvidbjerg 1970.  
 ∞ 22. juni 1954 i Sevel kirke med *Helga Søndergaard Madsen*, f. 19. februar 1928 i Sevel. (Datter af boelsmand Jacob Pedersen og Bodil Marie Andersen Søndergaard, Sevel). Uddannet til sygeplejerske på Holstebro centralsygehus. Børn: Tiende slægtled nr. 3395–3398.
- 1748 *Jens Noes Mundbjerg*, f. 24. september 1929 i Vridsted. Distriktschef. Kolonialuddannet i Feldborg Brugsforening, senere i Odense Ægforretning. Fra 1957 i forsikringsbranchen. Distriktschef hos Nye Danske af 1864 i Holstebro.  
 ∞ 14. maj 1955 i Herrup kirke med *Lilly Simonsen*, f. 30. oktober 1930 i Sevel. (Datter af gårdejer Jens Peder Simonsen og Magda Johanne Justesen, Herrup). Børn: Tiende slægtled nr. 3399–3400.
- 1749 *Kristian Noes Mundbjerg*, f. 6. januar 1933 i Vridsted. Tømmeruddannet i Skave. Svendestykke på Haslev Håndværkerhøjskole 1953. Dekoratoruddannet hos Salling i Århus 1962. Udlært i herreekvipering i Randers 1964. Ansat i svigerfaderens forretning i Skive.  
 ∞ 3. juli 1960 i Skive gamle kirke med *Kirsten Søndergaard*, f. 18. maj 1939 i Skive. (Datter af herreekviperingshandler Jens Esben Søndergaard og Ane Damgaard Møller, Skive). Ekspeditrice. Børn: Tiende slægtled nr. 3401–3402.
- 1750 *Karen Kirstine Noes Mundbjerg*, f. 16. juni 1935 i Skive. Sygehjælper på Herning centralsygehus. Skolegang i Fly og Herrup. Højskoleophold i Hoptrup.  
 ∞ 16. januar 1965 i Ryde kirke med *Hans Fløe Rosendahl*, f. 27. maj 1927 i Studsgård. (Søn af tømremester Jens Marthinus Rosendahl og Dusine Fløe, Studsgård). Uddannet som herre- og dameskrædder. Dameskrædderforretning i Herning. Datter: Tiende slægtled nr. 3403.
- 1751 *Rigmor Noes Mundbjerg*, f. 7. juli 1945 i Fly. Lærer. Ophold i England og Tyskland. Lærer fra Nr. Nissum Seminarium 1969. Lærer i Asp 1969 og i Årre 1970.  
 ∞ 14. december 1968 i Ryde kirke med *Mogens Henriksen*, f. 17. marts 1946 i Lemvig. (Søn af musiker Oluf Vitalius Henriksen og



Gerda Hansen, Kolding). Lærereksamen fra Nr. Nisum 1970. Lærer i Arre 1970. Elev og lærer på musikkonservatoriet i Esbjerg. Lærer.

*Ellen Petrea Pedersen Noes (nr. 722) og Villum Villumsens datter:*

- 1752 *Karen Kirstine Villumsen*, f. 4. maj 1932 i Gårslev. Sygeplejerske. Ophold på Nr. Nisum Efterskole. Medhjælper på hjem for kronisk syge i Vordingborg. Elev på Børkop Sygeplejeforskole. Uddannet sygeplejerske fra Kolding sygehus 1954, uddannelsen suppleret med psykiatri på Viborg sygehus.  
∞ 13. maj 1956 i Trinitatis kirke i Fredericia med *Knud Erik Jensen*, f. 10. november 1930 i Højslev. (Søn af købmand Edvard Martin Jensen og Irma Sofie Andersen, Højslev). Direktør. Børn: Tiende slægtled nr. 3404–3406.

*Søren Bjerre Noes (nr. 725) og Lydia Jepsens børn:*

- 1753 *Solvejg Bjerre Noes*, f. 30. april 1944 i Fly. Sygehjælper.  
∞ 11. september 1966 i Vridsted kirke med *Jens Kristensen*, f. 7. juni 1939 i Thorsminde, Sdr. Nisum. (Søn af fisker Peder Kristensen og Ragna Jensen, Thorsminde). Tømrermester. Børn: Tiende slægtled nr. 3407–3408.
- 1754 *Jens Noes*, f. 19. december 1952 i Vridsted. Malersvend.  
∞ 31. juli 1976 i Vridsted kirke med *Joan Østergaard*, f. 20. juli 1954 i Egebjerg i Vridsted. (Datter af gårdejer Svend Østergaard og Astrid, Vridsted). Fabriksarbejder.
- 1755 *Karen Bjerre Noes*, f. 7. april 1958 i Vridsted, † 2. september 1961.

*Anna Marie Overlund (nr. 728) og Anker Lundbys (nr. 468) børn:*

Ført under nr. 468.

*Johanne Overlund (nr. 729) og Peder Richard Lebech Knudsens børn:*

- 1756 *Solvejg Overlund Knudsen*, f. 20. august 1944 i Sir. Kontoruddannet. Realeksamen. Ophold på Lemvig Sy- og Tilskærerskole og på Rønshoved Højskole. Kontoruddannet og fået handelsmedhjælpereksamen 1966. Ansat på lærestedet et år og senere på Kolding Folkeblad indtil giftemålet.

- ∞ 15. juni 1968 i Holstebro kirke med *Axel Ravn Pedersen*, f. 13. juni 1941 i Lunde. (Søn af gårdejer Arnold Pedersen og Signe Ravn, Baungård, Lunde). Gårdejer. Børn: Tiende slægtled nr. 3409–3410.
- 1757 *Frode Overlund Knudsen*, f. 24. juli 1946 i Sir. Elektriker. Installatør.  
∞ 21. juli 1973 i Lysabild kirke med *Karin Margrethe Laue*, f. 14. februar 1952 i Mommark, Lysabild. (Datter af gårdejer Hans Laue og Kathrine Mai, Mommark). Køkkenleder på Ulkebøl alderdomshjem. Datter: Tiende slægtled nr. 3411.
- 1758 *Tage Overlund Knudsen*, f. 15. juli 1949 i Sir. Maskinsmed. Ansat i sprøjtefirma i Hillerød.
- 1759 *Helge Overlund Knudsen*, f. 15. april 1951 i Sir. Elektriker i Holstebro.
- 1760 *Ove Overlund Knudsen*, f. 15. april 1951 i Sir. Bilmekaniker i Sverige.
- 1761 *Gunnar Overlund Knudsen*, f. 24. juni 1954 i Sir. Bankelev.

*Anna Rigmor Overlund Kjærgaard (nr. 730) og Niels Christian Thorsens børn:*

- 1762 *Leif Thorsen*, f. 28. september 1939 i Holstebro. Prod. teknisk chef.  
∞ 16. oktober 1965 i Gimsing kirke med *Lotte Bang*, f. 2. februar 1940 i Skive. (Datter af direktør Peter Bang og Kirsten Betlev, Gimsing). Datter: Tiende slægtled nr. 3412.
- 1763 *Hans Adolf Thorsen*, f. 3. april 1942 i Holstebro. Falckredder.  
∞ 19. maj 1963 i Næstelsø kirke med *Inge Nielsine Hansen*, f. 28. juli 1942 i Øster Egesborg, Mern. (Datter af husmand Karl Olfert Hansen og Agnethe Nielsine Johansen, Mern). Børn: Tiende slægtled nr. 3413–3414.

*Gravers Bjerre Olesen (nr. 731) og Ane Marie Margrethe Mortensens børn:*

- 1764 *Lilly Bjerre Olesen*, f. 14. februar 1928 i Humlum.  
∞ 4. november 1951 i Gimsing kirke med *Richard Pedersen*, f. 26. marts 1919 i Øsløs. (Søn af Ane Marie Pedersen). Lagerarbejder. Børn: Tiende slægtled nr. 3415–3416.
- 1765 *Gerda Bjerre Olesen*, f. 3. januar 1934 i Gimsing. Syerske.  
∞ 21. marts 1953 i Bamble kirke med *Arne Johan Ødegaarden*, f. 6. juli 1920 i Bamble. (Søn af Lars Ødegaarden og Pauline Lund, Ødegårdens verk). Købmand. Børn: Tiende slægtled nr. 3417–3420.

- 1766 *Knud Bjerre Olesen*, f. 1. september 1938 i Gimsing. Underværkfører hos Bang & Olufsen i Struer.  
∞ 27. oktober 1962 i Holstebro kirke med *Jytte Fonager Jensen*, f. 11. november 1938 i Videbæk. (Datter af kantinebestyrer Ewald Jensen og Kirstine Fonager Jensen, Videbæk). Ekspeditrice. Børn: Tiende slægtled nr. 3421–3423.

*Agnete Kirstine Olesen (nr. 733) og Thorvald Marinus Andersens børn:*

- 1767 *Henning Andersen*, f. 4. januar 1924 i Holstebro. Slagteriarbejder.  
∞ 12. oktober 1949 med *Anna-Lise Jensen*, f. 25. oktober 1928 i Holstebro. (Datter af arbejdsmand Carl Marinus Jensen og Marie Jensen, Holstebro). Assistent. Børn: Tiende slægtled nr. 3424–3426.
- 1768 *Edith Andersen*, f. 26. marts 1925 i Holstebro. Rengøringsarbejder.  
∞ 6. september 1974 på Københavns rådhus med *Tommy Hansen*, f. 3. marts 1926 i København. Arbejdsmand.
- 1769 *Vagn Aage Andersen*, f. 14. august 1926 i Holstebro. Specialarbejder.  
∞ 22. marts 1952 i Holstebro kirke med *Bodil Jensen*, f. 10. januar 1924 i Mejrup. (Søn af murer Jens Christian Peder Jensen og Ane Kathrine Kristensen). Børn: Tiende slægtled nr. 3427–3428.
- 1770 *Grethe Andersen*, f. 16. august 1927 i Holstebro. Montrice på Skandinavisk Radio.  
∞ 29. juli 1949 på Holstebro rådhus med *Kaj Tamperin*, f. 31. august 1926 i København. (Søn af maskinarbejder Aage Hjalmer Tamperin og Marie Louise Nythorn, København). Kontorassistent. Børn: Tiende slægtled nr. 3429–3430.
- 1771 *Anker Andersen*, f. 26. juli 1928 i Holstebro. Kasernearbejder.  
∞ 23. januar 1954 i Hurup kirke med *Inga Margrethe Grønbæk*, f. 30. september 1935 i Hurup. (Datter af murer Niels Kristian Grønbæk og Karoline Emilie Kristensen, Hurup). Børn: Tiende slægtled nr. 3431–3433.
- 1772 *Gudrun Andersen*, f. 28. juli 1931 i Holstebro. Servitrice.  
∞ 31. marts 1961 i Holstebro kirke med *Kjell Karsten Thorbjørnsen*, f. 10. april 1934 i Oslo. Disponent. Fabriksejer i Oslo.
- 1773 *Jørgen Andersen*, f. 23. maj 1934 i Holstebro. Vicevært.  
∞ 29. marts 1956 i Markuskirken i Ålborg med *Ritha Østergaard Sørensen*, f. 27. juli 1937 i Ålborg. Børn: Tiende slægtled nr. 3434–3436.

- 1774 *Erna Andersen*, f. 11. november 1935 i Holstebro. Ansat på De gamle Hjem i Vejle.  
 ∞ 2. marts 1957 i Grundtvigskirken i København med *Erik Hertz Hansen*, f. 11. maj 1934 i Vinding ved Vejle. (Søn af arbejdsmand Johannes Hansen og Astrid Elisabeth Hertz, Vejle). Slagteriarbejder i Vejle. Børn: Tiende slægtled nr. 3437–3438.
- 1775 *Inger Liss Andersen*, f. 3. maj 1937 i Holstebro.  
 ∞ 3. november 1960 i Holstebro kirke med *Ejgil Klarfald Kristensen*, f. 11. november 1937 i Salten Dal, Them. (Søn af Titus Pontoppidan Kristensen og Emma Marie Jensen, Them). Mekaniker. Søn: Tiende slægtled nr. 3439.
- 1776 *Ruth Andersen*, f. 24. november 1938 i Holstebro. Syerske.  
 ∞ 3. april 1960 i Holstebro sognekirke med *Kristian Richardt Schmüchker*, f. 2. august 1924 i No. (Søn af smedemester Peter Andreas Schmüchker og Kristine). Overportør ved banen. Børn: Tiende slægtled nr. 3440–3441.
- 1777 *Birgit Andersen*, f. 28. december 1940 i Holstebro. Rengøringsassistent.  
 ∞ *Laurson*. (Opløst). Børn: Tiende slægtled nr. 3442–3443.
- 1778 *Bodil Andersen*, f. 25. december 1942 i Holstebro. Kontorassistent.  
 ∞ 8. maj 1965 i Holstebro sognekirke med *Peter Fonager Henriksen*, f. 12. november 1941 i Holstebro. (Søn af mekaniker Ejner Henriksen og Marie Fonager). Chefkonsulent ved Brdr. Gram. Børn: Tiende slægtled nr. 3444–3445.
- 1779 *Hanne Andersen*, f. 7. november 1944 i Holstebro. Ekspeditrice.  
 ∞ 20. februar 1965 i Holstebro sognekirke med *Bent Ove Andersen*, f. 19. februar 1943 i Holstebro. (Søn af fornikler Henry Andersen og Abalone Kirstine Jensen, Holstebro). Kølemontør. Børn: Tiende slægtled nr. 3446–3447.
- 1780 *Jette Marie Andersen*, f. 16. januar 1946 i Holstebro. Kontorassistent.  
 ∞ 12. oktober 1968 i Holstebro sognekirke med *Hans Jørgen Galbøl*, f. 9. oktober 1945 i Herning. (Søn af stadsgartner Vilfred Galbøl og Marie Vedel, Herning). Bilmekaniker.

*Karen Olesen (nr. 735) og Henrik Ferdinand Halds børn:*

- 1781 *Erik Hald*, f. 17. juli 1937 i Holstebro. Fuldmægtig.  
 ∞ 18. august 1962 i Brønderslev kirke med *Birthe Jensen*, f. 19.

- august 1938 i Brønderslev. (Datter af frisørmester Robert Jensen og Asta Karla Svendsen, Brønderslev). Børn: Tiende slægtled nr. 3448–3449.
- 1782 *Jørgen Egon Hald*, f. 10. april 1941 i Holstebro. Økonomichef.  
∞ 25. november 1967 i Måbjerg kirke med *Bente Funder Larsen*, f. 17. august 1944 i Holstebro. (Datter af arkitekt Poul Funder Larsen og Elsa Østergård, Holstebro). Børnehave lærerinde. Børn: Tiende slægtled nr. 3450–3451.
- Margrethe Hillersborg (nr. 736) og Otto Sloths børn:*
- 1783 *Inger Elisabeth Sloth*, f. 3. marts 1929 i Vejrum. Student 1948. Uddannet på kunsthåndværkerskole i København 1951.  
∞ 5. juli 1958 i Vejrum kirke med *Svend Johan Repsdorph Mogensen*, f. 12. april 1930 i Korsør. (Søn af tømmerhandler Erik Carl Julius Repsdorph Mogensen og Kithe Henningsen Scharff). Student 1948. Handelsuddannet på Niels Broch. Supplerende uddannelse i Sverige, Finland og USA. Tømmerhandler i Korsør. Finsk konsul. Børn: Tiende slægtled nr. 3452–3454.
- 1784 *Knud Sloth*, f. 13. juli 1930 i Vejrum. Gårdejer i Gl. Skjød i Vejrum. Student 1948. Løjtnant af reserven. Ophold på landbrugsskole. Overtog Gl. Skjød 1961.  
∞ 16. december 1971 i Gimsing kirke med *Ester Christina Moseson*, f. 16. marts 1942 i Umeå i Sverige. (Datter af grosserer Sten Theofil Moseson og Rut Karin Leontine Nordkvist, Umeå, Sverige). Sygeplejerske. Søn: Tiende slægtled nr. 3455.
- 1785 *Karen Sloth*, f. 15. august 1932 i Vejrum. Sekretær ved Egebjerg kommunale skolevæsen.  
∞ 25. maj 1953 i Vejrum kirke med *Jørn Fournais Andersen*, f. 25. maj 1929 i Stenstrup. (Søn af teglværksarbejder Ejner Marius Mosegård Andersen, Stenstrup). Gårdejer i Petersminde i Stenstrup. Børn: Tiende slægtled nr. 3456–3458.
- 1786 *Bendt Asbjørn Sloth*, f. 3. marts 1935 i Vejrum. Gårdejer i Overgård i Naur.  
∞ 23. maj 1959 i Randers kirke med *Bente Gerda Bonnevie*, f. 10. august 1931 i Kollerup. (Datter af overinspektør Georg Emanuel Rørdam Bonnevie og Gerda Louise Andersen, Brandbjerg, Jelling). Børn: Tiende slægtled nr. 3459–3462. Bjerre-slægtens Brevdue 1972, side 40.

*Christen Hillersborg (nr. 737) og Laura Pedersens børn:*

- 1787 *Karen Hillersborg*, f. 31. marts 1937 i Vandborg. Har haft ophold på Rødding Højskole.  
 ∞ 21. maj 1958 i Lemvig valgmenighedskirke med *Christian Nielsen*, f. 20. august 1930 i Sommersted. (Søn af gårdejer Peder Nielsen og Kirstine Detlefsen, Sommersted). Har haft ophold på Ladelund Landbrugsskole. Gårdejer i Vester Vandet. Børn: Tiende slægtled nr. 3463–3466.
- 1788 *Bent Hillersborg*, f. 22. april 1939 i Vandborg. Proprietær. Overtog Vandborg Vestergård 1970.
- 1789 *Lars Peder Hillersborg*, f. 30. juni 1940 i Vandborg. Gårdejer i Øster Brunsgård, Harbøre.  
 ∞ 20. november 1971 i Harbøre kirke med *Kirsten Lilleøre*, f. 9. oktober 1946 i Vejlbj, Harbøre. (Datter af gårdejer Johannes Bro Lilleøre og Krista Nielsen Vrist, Vesterbrogård, Vejlbj). Servitrice. Børn: Tiende slægtled nr. 3467–3469.
- 1790 *Holger Hillersborg*, f. 7. august 1942 i Vandborg. Gårdejer i Vester Toft i Flynder.  
 ∞ 6. maj 1972 i Haderup kirke med *Ester Aagaard Christensen*, f. 13. december 1951 i Haderup. (Datter af gårdejer Peder Jacob Johannes Christensen og Ase Gudrun Sørensen, Haderup). Søn: Tiende slægtled nr. 3470–3471.
- 1791 *Hans Hillersborg*, f. 1. juni 1945 i Vandborg. Forpagter af Sdr. Hyl-dal i Møborg.

*Maren Magda Hillersborg (nr. 738) og Johannes Sloths datter:*

- 1792 *Else Sloth*, f. 3. juni 1937 i Naur. Sygehjælper.  
 ∞ 25. marts 1959 i Holstebro frimenighedskirke med *Niels Frederik Nielsen*, f. 17. juni 1934 i Børglum, † 15. maj 1971 i Løkken. (Søn af forpagter Thomas Christian Nielsen og Kirstine Marie Hansen, Børglum præstegård). Købmand. Børn: Tiende slægtled nr. 3472–3475.

*Rigmor Hillersborg (nr. 739) og Viggo Bjerres (nr. 649) børn:*

Ført under nr. 649.

*Eli Hillersborg (nr. 740) og Poul Christensen Posts børn:*

- 1793 *Niels Nyholm Post*, f. 21. august 1942 i Vandborg. Politibetjent.  
∞ 15. oktober 1966 i Lemvig kirke med *Helga Sønderkov Wärn*, f. 9. marts 1942 i Balleby, Tørring. (Datter af gårdejer Agner Wärn og Astrid Sønderkov Poulsen, Tørring). Børn: Tiende slægtled nr. 3476–3477.
- 1794 *Arne Nyholm Post*, f. 8. oktober 1943 i Vandborg. Arkitekt.  
∞ 3. marts 1973 på Københavns rådhus med *Rie Helmer Hansen*, f. 8. september 1948 i København. (Datter af arkitekt Helmer Hansen og arkitekt Inge Holten Krohn). Søn: Tiende slægtled nr. 3478.
- 1795 *Sigrid Nyholm Post*, f. 17. juli 1946 i Vandborg. Sparekasseassistent. Uddannet i sparekassen Bikuben i København og har været ansat i Sparekassen SDS i Århus.  
∞ 6. juni 1970 i Vandborg kirke med *Peder Hvalsøe*, f. 19. juni 1946 i København. (Søn af fiskeskipper Jens Karl Hvalsøe og Helga Dahl, København). Uddannet i sparekassen Bikuben i København og har været ansat i Sparekassen SDS i Århus. Fra 1974 ansat i SDS i Holstebro. Sparekassefuldmægtig. Søn: Tiende slægtled nr. 3479.
- 1796 *Ejvind Nyholm Post*, f. 2. februar 1948 i Vandborg. Konstruktør. Stud. pæd.  
∞ 15. december 1973 i Vor Frue kirke i Århus med *Solvejg Zidorè Madsen*, f. 13. januar 1949 i Aby, Abyhøj. (Datter af grosserer Walther Zidorè Madsen og Karen Margrethe Jespersen, Abyhøj). Stud. soc. Søn: Tiende slægtled nr. 3480.
- 1797 *Mogens Nyholm Post*, f. 2. februar 1948 i Vandborg. Elektriker. Student 1973 fra akademisk kursus i København. Fra 1973 på biblioteksskole i København.
- 1798 *Ole Nyholm Post*, f. 14. november 1950 i Vandborg.

*Mads Bjerre Hillersborg (nr. 741) og Inga Bennikes børn:*

- 1799 *Estrid Bennike Hillersborg*, f. 3. april 1940 i Gimsing.  
∞ 18. oktober 1962 i Gimsing kirke med *Svend Refsgaard*, f. 29. august 1938 i Egelund i Hjerm. (Søn af gårdejer Peder Refsgaard og Karen Gade, Hjerm). Gårdejer i Egelund i Hjerm. Børn: Tiende slægtled nr. 3481–3483.
- 1800 *Ove Bennike Hillersborg*, f. 23. januar 1942 i Gimsing. Konstruktør. Realeksamen 1958. Soldat i Flyvevåbnet. Tømrer 1966-70. Deltog

- 1961 i udvekslingsrejse med amerikanske flyvere. Svæveflyveinstruktør fra 1968. Ophold på Vejlbj Landbrugsskole.
- ∞ 21. juni 1969 i Naur kirke med *Ellinor Mechlenborg*, f. 6. marts 1948 i Naur. (Datter af gårdejer Osvald Kristian Mechlenborg og Gerda Thrige Larsen, Naur). Børn: Tiende slægtled nr. 3484–3486.
- 1801 *Solveig Bennike Hillersborg*, f. 28. april 1943 i Gimsing. Sundhedsplejerske.
- ∞ 1. juni 1973 i Gimsing kirke med *Gerhard Hajek*, f. 20. december 1940 i Jihlava, Tjekkoslaviet. (Søn af kriminalassistent, købmand Gregor Wilhelm Hajek og Maria Anna Margrethe Wendl, Tjekkoslaviet). Docent.
- 1802 *Ingrid Bennike Hillersborg*, f. 30. maj 1945 i Gimsing. Husholdningslærer.
- ∞ 16. maj 1970 i Gimsing kirke med *Knud Schack Larsen*, f. 5. april 1942 i Fjenneslevmagle, Fjenneslev. (Søn af gårdejer Lauritz Schack Larsen og Mary Johanne Mariane Hansen, Fjenneslev). Gårdejer i Dalsgård, Fjenneslevmagle. Børn: Tiende slægtled nr. 3487–3489.
- 1803 *Erik Bennike Hilersborg*, f. 3. april 1953, † 17. august 1977 i Holstebro.

*Ejner Hillersborg (nr. 743) og Birgitte Marie Stevns' børn:*

- 1804 *Bendt Hillersborg*, f. 14. februar 1956 i Fureby.
- 1805 *Age Stevns Hillersborg*, f. 29. april 1957 i Fureby.
- 1806 *Karen Birgitte Hillersborg*, f. 8. marts 1963 i Ringkøbing.

*Margrethe Bøgeskov Bjerre (nr. 746) og Ejnar Boesens børn:*

- 1807 *Jes Bjerre Boesen*, f. 4. februar 1946 i Horsens. Stud. oecon.
- 1808 *Eva Bjerre Boesen*, f. 27. juli 1947 i Nebel. Sygeplejerske. Bjerreslægtens Brevdue 1975, side 42.
- 1809 *Anne Elisabeth Bjerre Boesen*, f. 9. februar 1950 i Nebel. Korrespondent.
- ∞ 5. juni 1976 i Vær kirke med *Lau Herborg*, f. 28. februar 1947 i Ringkøbing. (Søn af Peder Pedersen Herborg og Inga Larsen, Viftrupgård, Spjald).



*Kirstine Krustrup Bjerre (nr. 747) og Arnold Johannes Christensens børn:*

- 1810 *Bent Bjerre*, f. 3. december 1946 i Vrejlev. Politibetjent.  
∞ 21. juni 1969 i Kvissel kirke med *Inga Irene Thomsen*, f. 4. marts 1950 i Kvissel, Asted. (Datter af arbejdsmand Harry Tage Thomsen og *Ketty Mortensen*, Kvissel). Klinikassistent.
- 1811 *Birger Bjerre*, f. 29. februar 1948 i Vrejlev. Afdelingsleder i Føtex i Hjørring.  
∞ 18. oktober 1969 i Serritslev kirke med *Jane Nielsen*, f. 31. august 1949 i Serritslev. (Datter af arbejdsmand Poul Eivind Nielsen og *Marie Sørensen*, Serritslev). Kontorassistent. Børn: Tiende slægtled nr. 3490–3491.
- 1812 *Bertel Bjerre Christensen*, f. 11. april 1949 i Vrejlev. Assistent på amtskontoret i Ålborg.  
∞ 11. januar 1975 i Odder kirke med *Anni Melchior Jensen*, f. 3. juli 1949 i Brørup. (Datter af smedemester Egon Melchior Jensen og *Karen Margrethe Tranekær Jensen*, Brørup). Kontorassistent.
- 1813 *Betty Bjerre Christensen*, f. 29. april 1953 i Vrejlev. Sygeplejeassistent. Sygeplejerske fra Hjørring sygehus 1975, senere assistent. Har beskæftiget sig med frivilligt ungdomsarbejde for Vendsyssels gymnasstik- og ungdomsforening.

*Agnete Krustrup Bjerre (nr. 748) og Frede Christoffersens datter:*

- 1814 *Carin Bjerre Christoffersen*, f. 25. maj 1951 i København. Socialrådgiver.

*Rigmor Bjerre (nr. 752) og Jens Bjerres (nr. 656) børn:*

Ført under 656.

*Signe Bjerre (nr. 753) og Vagn Christian Winthers børn:*

- 1815 *Jens Bjerre Winther*, f. 7. december 1950 i Thorning. Stud. med. i Århus.  
∞ 21. december 1974 i Dronninglund kirke med *Margit Thomsen*, f. 7. oktober 1948 i Hjallerup. (Datter af gårdejer Elvind Kristian Jensen Thomsen og *Bertha Krista Kristensen*, Hjallerup). Fysioterapeut ved Århus amtssygehus. Søn: Tiende slægtled nr. 3492.

- 1816 *Margrethe Bjerre Winther*, f. 7. december 1950 i Thorning. Hospitalslaborant.  
 ∞ 8. april 1971 i Holstebro valgmenighed med *Hans Georg Christensen*, f. 14. maj 1945 i Viborg. (Søn af mekaniker Knud Per Hagen Christensen og Emmy Henriette Kruse, Viborg). Lærer ved Glyngøre skole. Børn: Tiende slægtled nr. 3493–3495.
- 1817 *Else Bjerre Winther*, f. 9. juli 1955 i Thorning. Hospitalslaborant ved Retsmedicinsk Institut i København.  
 ∞ 9. juli 1977 i Holstebro med *Thomas Otto Wittorff Bøgh*, f. 29. maj 1955. Politiaspirant i København. (Søn af lærer Ole Bøgh og Anne Margrethe Wittorff, Randers).

*Johannes Bjerre (nr. 754) og Anna Marie Henriksens børn:*

- 1818 *Karen Margrethe Bjerre*, f. 26. august 1946 i København. Stud. mag. Student 1969. Stud. mag. i historie.  
 ∞ 21. maj 1966 i Mørkhøj kirke med *Karsten Gudmand Høyer*, f. 10. september 1940 i København. (Søn af hovedbogholder Ove Heiberg Gudmand-Høyer og Edith Saxfelt, København). Cand. polyt. Børn: Tiende slægtled nr. 3496–3498.
- 1819 *Ingeborg Bjerre*, f. 3. februar 1948 i Frederiksværk. Teknisk assistent. Uddannet som teknisk assistent 1969. Videreuddannet som byggetekniker 1974.  
 ∞ 2. februar 1969 i Mørkhøj kirke med *Børge Pedersen*, f. 20. marts 1945 i København. (Søn af sporvognsfunktionær Erik Peder Pedersen og Gerda Jensen, København). Overtoldassistent.
- 1820 *Niels Bjerre*, f. 6. marts 1955 på Frederiksberg. Studentereksamen 1974. Læser datalogi på Københavns Universitet.

*Alma Bjerre (nr. 755) og Søren Arne Mikkelsens børn:*

- 1821 *Inger Bjerre Mikkelsen*, f. 19. marts 1949 i Nr. Felding. Børnehavepædagog. Uddannet på Jysk Børnehaveseminarium i Århus.  
 ∞ 21. september 1974 i Bur kirke med *Erling Holst Pedersen*, f. 19. September 1946. (Søn af gårdejer Erik Holst Pedersen og Gunhild Lange, Bakkegården, Thorsager, Rønde). Landmand i Thorsager.
- 1822 *Ragna Bjerre Mikkelsen*, f. 28. august 1951 i Nr. Felding. Ekspeditrice.  
 ∞ 3. maj 1975 i Bur kirke med *Anton Graakjær*, f. 28. januar 1949

i Fjaltring. (Søn af gårdejer Bertel Graakjær og Mathilde Pedersen, Lemvig). Tømrer. Datter: Tiende slægtled nr. 3499.

- 1823 *Poul Bjerre Mikkelsen*, f. 28. august 1951 i Nr. Felding. Kontorassistent.

*Karen Bjerre (nr. 757) og Martin Sørensen Rabbeks søn:*

- 1824 *Christen Spangsborg Rabbæk*, f. 26. oktober 1954 på Frederiksberg. Stud. jur.

*Jens Henriksen Bjerre (nr. 758) og Karen Petrea Fog Larsens børn:*

- 1825 *Maren Marie Bjerre*, f. 26. marts 1959 i Sir.  
1826 *Ellen Margrethe Bjerre*, f. 8. maj 1961 i Sir.  
1827 *Kresten Fog Bjerre*, f. 14. september 1962 i Sir.  
1828 *Ingeborg Fog Bjerre*, f. 20. februar 1964 i Sir, † 9. august 1977 i Holstebro. Bjerre-slægtens Brevdue 1975, side 1.

*Jens Anker Graversen (nr. 759) og Mary Kathrine Nielsens børn:*

- 1829 *Anne-Lise Graversen*, f. 23. maj 1934 i Vemb.  
∞ 9. juli 1955 i Vemb kirke med *Robert Erland Stubkjær*, f. 11. august 1928 i Linde i Asp, † 25. september 1958 i Holstebro. (Søn af boelsmand Anders Andersen Stubkjær og Jakobine Sørensen, Linde i Asp). Husmand i Skalstrup i Vemb. Søn: Tiende slægtled nr. 3500.  
∞ 6. maj 1960 i Ulfborg kirke med *Verner Skovgaard*, f. 5. september 1928 i Ulfborg. (Søn af arbejdsmand Lars Røn Nielsen og Dorthea Skovgård, Ulfborg Kirkeby). Husmand i Skalstrup i Vemb. Børn: Tiende slægtled nr. 3501–3502.
- 1830 *Else Marie Graversen*, f. 11. maj 1936 i Vemb.  
∞ 24. april 1959 i Vemb kirke med *Aage Nielsen*, f. 22. april 1935 i Munktoftus i Mejrup. (Søn af landmand Laurits Kristian Nielsen og Johanne Poulina Kristensen, Munktoftus, Mejrup). Gårdejer i Sønderlund i Tvis. Børn: Tiende slægtled nr. 3503–3505.
- 1831 *Gravers Oluf Graversen*, f. 14. februar 1938 i Vemb. Gårdejer i Nørgård i Vemb.  
∞ 16. oktober 1966 i Hjortshøj kirke med *Anna Hastrup*, f. 21. januar 1938 i Kankbølle Vestergård, Hjortshøj. (Datter af gårdejer

- Georg Hastrup og Anne Kirstine Hastrup, Hjortshøj). Husholdningslærer. Børn: Tiende slægtled nr. 3506–3508.
- 1832 *Knud Graversen*, f. 2. januar 1940 i Vemb. Landpostbud.  
∞ 15. november 1964 i Skåde kirke med *Inger Sørensen* (nr. 1855), f. 22. juli 1941 i Århus. (Datter af arbejdsmand Jens Karl Marinus Sørensen og Dagny Necoline Graversen, Skåde, Højbjerg). Ekspeditrice. Børn: Tiende slægtled nr. 3509–3511.
- 1833 *Emma Graversen*, f. 28. januar 1941 i Vemb, † 13. november 1970 i Århus. Har haft ophold på Lægård Ungdomsskole og haft huslige pladser.  
∞ 20. maj 1961 i Vemb kirke med *Niels Poulsen*, f. 14. februar 1936 i Lyngholm i Bur. (Søn af gårdejer Johannes Poulsen og Sine Larsen, Bur). Gårdejer i Lyngholm i Bur. Børn: Tiende slægtled nr. 3512–3514.
- 1834 *Astrid Graversen*, f. 2. april 1942 i Vemb. Har været på Lægård Ungdomsskole og på Ulfborg Sy- og Tilskærerskole.  
∞ 26. december 1961 i Vemb kirke med *Gert Kristensen Hingebjerg*, f. 26. juli 1941 i Vemb. (Søn af Villy Kristensen Hingebjerg og Gerda Madsen, Vemb). Tømremester. Børn: Tiende slægtled nr. 3515–3517.
- 1835 *Mariane Graversen*, f. 8. april 1945 i Vemb. Teknisk assistent. Realeksamen. Teknisk assistent fra Struer Tekniske Skole 1965. Siden beskæftiget i rådgivende ingeniørvirksomhed, afbrudt af højskoleophold på Askov.  
∞ 17. juli 1976 på Århus rådhus med *Jørgen Tragstrup*, f. 2. januar 1946 i Hylke. (Søn af Frans Nielsen og Vera, Århus). Tømrer. Børn: Tiende slægtled nr. 3518–3519.
- 1836 *Kjeld Graversen*, f. 28. november 1947 i Vemb. Landbrugsmedhjælper. Ophold på Staby Efterskole og Lægård Landbrugsskole.
- 1837 *Tove Graversen*, f. 16. december 1949 i Vemb. Sygeplejerske. Realeksamen. Sygeplejeuddannelse fra Århus kommunehospital, derefter ansat på Randers centralsygehus' efterbehandlingsafdeling i Hornslet.  
∞ 19. juli 1968 i Vemb kirke med *Allan Freddy Dalsgaard*, f. 22. november 1946 i Herning. (Søn af møllersvend Åge Emanuel Dalsgaard og Gønver Rita Friis Nielsen, Herning). Landmåler. Børn: Tiende slægtled nr. 3520–3522.

*Nanna Gudrun Graversen (nr. 760) og Laurits Madsen Kvists børn:*

- 1838 *Gerda Kvist*, f. 27. februar 1927 i Rind.  
∞ 27. november 1948 i Herning valgmenighedskirke med *Arne Nielsen*, f. 2. november 1920 i Lind, Rind. (Søn af fabriksarbejder Niels Nielsen og Karoline Pedersen, Lind). Gårdejer i Birkmose i Timring. Børn: Tiende slægtled nr. 3523–3524.
- 1839 *Harald Kvist*, f. 21. august 1928 i Rind. Gårdejer i Lykkesholm, Høgild, Rind.  
∞ 21. juli 1956 i Snejbjerg kirke med *Elly Frølund Madsen*, f. 17. februar 1934 i Mørup, Snejbjerg. (Datter af gårdejer Arnold Madsen og Anna Marie Frølund, Snejbjerg). Børn: Tiende slægtled nr. 3525–3526.
- 1840 *Kirstine Marie Kvist*, f. 18. september 1930 i Rind.  
∞ 29. september 1952 i Herning kirke med *Ejvind Vennevold*, f. 23. januar 1919 i Nr. Spåbæk i Vinding. (Søn af landmand Peder Christian Pedersen Vennevold og Mariane Kristensen, Vinding). Maler. Lærer ved Hjemmeværnet. Børn: Tiende slægtled nr. 3527–3530.
- 1841 *Ingrid Kvist*, f. 29. september 1932 i Rind.  
∞ 31. oktober 1953 i Herning valgmenighedskirke med *Peter Evald Andersen*, f. 14. januar 1925 i Søften. (Søn af gårdejer Christian Andersen og Kathrine Jensen, Ditlevgården, Søften). Husmand i Søften. Børn: Tiende slægtled nr. 3531–3534.
- 1842 *Karen Kvist*, f. 19. juli 1934 i Rind. Har gået i Herning Friskole. Præliminæreksamen 1951. Ophold på Ryslinge Højskole.  
∞ 9. november 1957 i Herning valgmenighedskirke med *Boye William Hansen*, f. 15. juni 1933 i Fangel. (Søn af gårdejer Villy Frederik Hansen og Nelly Kristine Pedersen). Gårdejer i Østrup. Børn: Tiende slægtled nr. 3535–3539.
- 1843 *Frede Kvist*, f. 17. februar 1939 i Rind. Lagerarbejder. Skoleophold på Brejninggård Ungdomsskole, Ry Højskole og Midtjyllands Landbrugsskole i Grindsted.
- 1844 *Jens Kvist*, f. 28. januar 1943 i Rind. Landbrugsmedhjælper.  
∞ 31. oktober 1964 i Struer kirke med *Tove Villadsen*, f. 13. august 1944 i Struer. (Datter af remisearbejder Marinus Villadsen og Margrete Søndergård, Struer). Børn: Tiende slægtled nr. 3540–3541.
- 1845 *Anna Kvist*, f. 12. marts 1944 i Rind. Håndarbejds lærerinde. Elev på Hammerum Efterskole, uddannelse som håndarbejds lærerinde på Den

danske Husflidsskole i Kerteminde. Elev på Grundtvigs Højskole i Frederiksborg.

∞ 25. september 1965 i Herning med *Poul Nielsen*, f. 14. marts 1942 i Frøslev sogn. (Søn af gårdejer Hans Viggo Nielsen og Snefrid Olsen). Gårdejer i Lille Torøje, Smørum. Børn: Tiende slægtled nr. 3542–3544.

1846 *Viggo Kvist*, f. 26. oktober 1945 i Rind, † 5. november 1945.

*Holger Graversen (nr. 762) og Johanne Marie Kvists børn:*

1847 *Vagn Kvist Graversen*, f. 1. juni 1939 i Hove. Uddeler i DB Brugsen, Amager. Handelseksamen. Merconom. Udlært kolonialekspedient, nu uddeler.

∞ 18. november 1961 i Skovshoved kirke med *Merete Bille Brahe*, f. 8. februar 1937 i Susserupgård i Lyng. (Datter af forpagter Preben Bille Brahe og Grethe Christensen Susserupgård). Væverske. Børn: Tiende slægtled nr. 3545–3546.

1848 *Rigmor Kvist Graversen*, f. 2. november 1942 i Houe. Kontorassistent. Realeksamen. Uddannet kontorassistent i Holstebro.

∞ 6. februar 1965 i Måbjerg kirke med *Niels Poulsaard*, f. 21. juni 1940 i Kølkjær. (Søn af gårdejer Aksel Poulsaard og Margrethe Poulsen, Kølkjær). Benzinforhandler. Børn: Tiende slægtled nr. 3547–3548.

1849 *Svend Kvist Graversen*, f. 15. juli 1949 i Sinding. Lærer. Student fra Holstebro Gymnasium. Ophold på Gerlev Idrætsskole. Lærer fra Herning Seminarium 1974.

∞ 27. juli 1974 i Måbjerg med *Eva Kildebæk Madsen*, f. 8. december 1951 i Holsteinsborg. (Datter af timelærer Knud Madsen og Sigrid Nielsen, Fuglebjerger). Sparekasseassistent i Bikuben.

*Alma Marie Graversen (nr. 763) og Jens Johannes Jørgensens børn:*

1850 *Edith Jørgensen*, f. 17. juli 1935 i Rind.

∞ 28. marts 1961 på Vejle rådhus med *Ansgar Justinius Evers*, f. 11. februar 1909 i Horsens. (Søn af handelsmand Chr. Frederik Anton Evers og Ane Marie Kidmose Christensen, Horsens). Hotel- og kro-ejer. Kørelærer. Børn: Tiende slægtled nr. 3549–3551.

1851 *Anders Jørgensen*, f. 20. januar 1940 i Rind. Fabrikarbejder.

- 1852 *Frida Jørgensen*, f. 3. december 1941 i Rind.  
∞ 23. november 1962 i Gjellerup kirke med *Olaf Skov Olesen*, f. 5. juni 1939 i Gjellerup sogn. (Søn af gårdejer Kristian Skov Olesen og Frida Frandsen). Mekaniker. Børn: Tiende slægtled nr. 3552–3554.

*Ejnar Graversen (nr. 764) og Helga Riggborg Andersens børn:*

- 1853 *Grethe Graversen*, f. 12. marts 1942 i Ferslev. Har været på efterskole og på sy- og tilskærerskole. Dagplejemor.  
∞ 27. august 1960 i Ferslev kirke med *Torben Dan Rasmussen*, f. 14. februar 1937 i Valby. (Søn af gårdejer Jørgen Peter Arnold Rasmussen og Karen Margrethe Kirstine Pedersen, Valby). Mekanikersvend. Børn: Tiende slægtled nr. 3555–3556.
- 1854 *Hans Erik Graversen*, f. 23. november 1944 i Ferslev. Kleinsmed.  
∞ på Frederikssund rådhus med *Kiss Christophersen*, f. 8. juli 1946 på Frederiksberg. (Datter af Bjørn Christophersen og Sigrud Kirsten Dons, København). Børn: Tiende slægtled nr. 3557–3558.

*Dagny Nikoline Graversen (nr. 765) og Jens Karl Marinus Sørensens børn:*

- 1855 *Inger Sørensen*, f. 22. juli 1941 i Århus. Handelsuddannet.  
∞ 15. november 1964 i Frederikskirken i Skåde med *Knud Graversen* (nr. 1832), f. 2. januar 1940 i Vemb. (Søn af gårdejer Jens Anker Graversen og Mary Kathrine Nielsen, Nørgård, Vemb). Postbud. Børn: ført under nr. 1832.
- 1856 *Ruth Sørensen*, f. 24. januar 1943 i Århus. Tilskærer.  
∞ 14. september 1963 i Frederikskirken i Skåde med *Tage Andersen*, f. 6. maj 1941 i Mårslet. Smed. Børn: Tiende slægtled nr. 3559–3561.
- 1857 *Else Sørensen*, f. 2. juli 1945 i Skåde.  
∞ 1. august 1964 på Århus rådhus med *Knud Michael Rasmussen*, f. 22. september 1942 i Mårslet. Tømrer. Børn: Tiende slægtled nr. 3562–3563.
- 1858 *Karen Sørensen*, f. 13. november 1946 i Skåde. Tilskærer.  
∞ 18. oktober 1969 i Frederikskirken i Skåde med *Kurt Iversen Møller*, f. 20. april 1945 i København. Smed. Barn: Tiende slægtled nr. 3564.

- 1859 *Aase Sørensen*, f. 19. november 1953 i Skåde. Under uddannelse som lægesekretær i Alborg.
- 1860 *Alice Sørensen*, f. 27. september 1955 i Skåde. Under uddannelse som teknisk assistent.

*Signe Graversen (nr. 768) og Arne Vestergaards børn:*

- 1861 *Aksel Vestergaard*, f. 20. juli 1944 i Naur. Gravemester.  
∞ 22. marts 1969 i Sct. Johannes kirken i Århus med *Inge-Lise Petersen*, f. 6. januar 1948 i Århus. Ekspeditrice. Børn: Tiende slægtled nr. 3565–3566.
- 1862 *Ida Vestergaard*, f. 4. november 1945 i Naur. Kontorassistent.  
∞ 25. april 1970 i Skovby kirke med *Nikolaj Ludvigsen*, f. 22. maj 1941 i Københoved, Skrave. (Søn af gårdejer Viggo Ludvigsen og Gudrun Leth, Københoved). Arkitekt. Søn: Tiende slægtled nr. 3567.
- 1863 *Tage Vestergaard*, f. 30. april 1947 i Hjerm.
- 1864 *Jens Jørgen Vestergaard*, f. 9. december 1948 i Hjerm. Maskinfører i entreprenørfirma.
- 1865 *Gunnar Vestergaard*, f. 22. december 1949 i Hjerm. Møbelsnedker i San Francisco.
- 1866 *Kaj Vestergaard*, f. 19. januar 1951 i Søften. Chauffør.

*Rosa Mariane Graversen (nr. 769) og Henry Osvald Pedersens børn:*

- 1867 *Aase Solveig Pedersen*, f. 19. februar 1941 i Herning. Graduerer.  
∞ 30. marts 1972 i Hammerum valgmenighedskirke med *Niels Jørn Skov*, f. 27. maj 1941 i Hammerum. (Søn af skovløber Magnus Skov og Valborg, Hammerum). Tømrersvend. Børn: Tiende slægtled nr. 3568–3570.
- 1868 *Evald Finn Pedersen*, f. 21. september 1942 i Herning. Lagerchef.  
∞ 28. december 1968 i Herning kirke med *Karen Bækgaard Jacobsen*, f. 7. december 1944 i Kollund. (Datter af gårdejer Niels Bækgaard Jacobsen og Ane Kristine Møller Mulvad, Herning). Søn: Tiende slægtled nr. 3571.
- 1869 *Eva Pedersen*, f. 18. december 1944 i Herning. Syerske.  
∞ 30. januar 1965 på Herning rådhus med *Benny Karlo Hansen*, f. 2. oktober 1943 i Assing. (Søn af vognmand Osvald Hansen og Andrea Kirstine Pedersen, Kibæk). Chauffør. Børn: Tiende slægtled nr. 3572–3573.



- 1870 *Anna Marie Pedersen*, f. 4. oktober 1949 i Tjørring. Kontorassistent.  
∞ 8. maj 1971 i Herning kirke med *Kjell Arne Nilsson*, f. 12. september 1948 i Herning. (Søn af møbelhandler Leif Nilsson og Irma Viola Göransson, Herning). Repræsentant. Barn: Tiende slægtled nr. 3574.
- 1871 *Ulla Elisabeth Pedersen*, f. 13. juli 1951 i Herning. Afdelingssekretær.  
∞ 11. oktober 1974 på Herning rådhus med *Ejnar Brødsgaard*, f. 23. marts 1943 i Lyne. (Søn af gårdejer Henry Brødsgaard og Agnes Kousgaard, Ulbæk, Lyne). El-mekaniker.
- 1872 *Søren Bent Pedersen*, f. 12. april 1958 i Herning. Elektriker.

*Svend Aage Godrim (nr. 771) og Rigmor Jensens børn:*

- 1873 *Gustav Bertel Bjerre Godrim*, f. 12. april 1946 i Gørlev. Specialarbejder.  
∞ 24. maj 1969 med *Karen Olsen*, f. 17. april 1949 i Keldstrup, Kildemarken, Slagelse. (Datter af Peder Olsen og Gerda, Kildemark).  
Børn: Tiende slægtled nr. 3575–3576.
- 1874 *Birgit Elise Bjerre Godrim*, f. 8. maj 1947 i Gørlev.  
∞ 9. november 1968 med *Ole Sørensen*, f. 4. marts 1947 i Vinde Helsing, Gørlev. (Søn af boelsmand Johannes Sørensen og Dagny, Vinde Helsing). Specialarbejder. Børn: Tiende slægtled nr. 3577–3578.
- 1875 *Peder Alex Bjerre Godrim*, f. 26. februar 1950 i Gørlev. Specialarbejder.
- 1876 *Anne Kristine Bjerre Godrim*, f. 6. april 1951 i Gørlev.  
∞ 24. juni 1972 med *Karl Jensen*, f. 20. maj 1945 på Samsø. (Søn af boelsmand Franklin Jensen og Anna Jensen, Tystrup, St. Fuglede).  
Tømrer. Datter: Tiende slægtled nr. 3579.
- 1877 *Rigmor Marianne Bjerre Godrim*, f. 6. februar 1958 i Gørlev.
- 1878 *Svend Aage Bjerre Godrim*, f. 12. marts 1963 i Gørlev.

*Ester Godrim (nr. 772) og Niels Holger Bisgaards børn:*

- 1879 *Ase Bisgaard*, f. 3. april 1953 i Nibe.
- 1880 *Niels Kristian Bisgaard*, f. 25. august 1957 i Brorstrup.

*Vagn Overlund Godrim (nr. 774) og Lilli Ostenfeld-Hansens børn:*

- 1881 *Peder Ostenfeld Godrim*, f. 11. marts 1944 i Holstebro. Cand. økon. Souchef for socialinspektører i Skjern.
- 1882 *Anne Marie Overlund Godrim*, f. 11. marts 1944 i Holstebro. Stewardesse i Air Canada.  
 ∞ 23. december 1972 i Støve i Vermont i USA med *Athcton Guion Wallace*, f. 23. april 1938 i Ottawa, Ontario, Canada. Civilingeniør. Marketingdirektør. Bjerre-slægtens Brevdue 1967, side 8.

*Agnethe Overlund Godrim (nr. 776) og Svend Sidelmann Borups børn:*

- 1883 *Jørgen Borup*, f. 21. september 1946 i Naur. Gårdejer i Nyholm i Vandborg.  
 ∞ 24. april 1971 i Naur kirke med *Birthe Hausted Andersen*, f. 10. januar 1949 i Bur. (Datter af kirkesanger Henning Andersen og Eva Hausted). Børn: Tiende slægtled nr. 3580–3581.
- 1884 *Jens Borup*, f. 12. marts 1948 i Naur. Agronom i Hillerød.
- 1885 *Kristian Borup*, f. 24. november 1951 i Naur. Gårdejer.

*Rigmor Overlund Godrim (nr. 777) og Karl Asbæk Sørensens børn:*

- 1886 *Poul Overlund Sørensen*, f. 25. maj 1958 i Aabybro.
- 1887 *Hans Overlund Sørensen*, f. 2. juni 1961 i Aabybro.

*Gudrun Hald Godrim (nr. 780) og Marius Kristensen Bisgaards børn:*

- 1888 *Line Bisgaard*, f. 29. juni 1940 i Mejrup. Lærer. Uddannet på Silkeborg Seminarium 1963. Ansat ved Brædstrup skolevæsen 1963-67, derefter Endrupborg skole.
- 1889 *Dorthea Bisgaard*, f. 17. august 1941 i Mejrup. Ekspeditrice.  
 ∞ 14. januar 1967 i Holstebro valgmenighedskirke med *Allan Kjær Jørgensen*, f. 24. december 1943 i Vejle. (Søn af kulhandler Hans Jørgensen og Anna Christensen, Vejle). Maskinarbejder. Datter: Tiende slægtled nr. 3582.
- 1890 *Jens Bisgaard*, f. 29. marts 1943 i Mejrup. Socialrådgiver. Ophold på Himmerlands Ungdomsskole og på Grundtvigs Højskole i Hillerød. 6 måneder ved fredsstyrken i Gaza. Kurser til realeksamen og HF.

eksamen i Århus. Socialrådgiver fra Danmarks Sociale Højskole i Århus 1974, samme år ansat ved Haderslev kommune.

∞ 20. oktober 1968 i Tvis kirke med *Birthe Marie Jensen*, f. 28. august 1947 i Hingebjerg i Tvis. (Datter af gårdejer Harry Jensen og Fanny Sejbjerg, Tvis). Elev på Staby Efterskole. Handelsuddannet, ansat som ekspeditrice hos Føtex i Århus og senere i materialhandel. Ekspeditrice. Børn: Tiende slægtled nr. 3583–3584.

1891 *Alfred Bisgaard*, f. 2. juni 1944 i Mejrup. Lærer. Uddannet fra Silkeborg Seminarium 1968. Ansat ved Hadsten skolevæsen samme år.

∞ 30. juli 1966 i Viby kirke med *Lis Birgit Hansen*, f. 11. august 1945 i Måle ved Kerteminde. (Datter af forretningsfører Henry Hansen og Tove Hansen, Måle Brugsforening). Uddannet fra Silkeborg Seminarium 1968. Lærer. Børn: Tiende slægtled nr. 3585–3587.

*Asger Særkjær Godrim (nr. 782) og Tove Sørensens børn:*

1892 *Jette Godrim*, f. 10. august 1953 i Haslev.

1893 *Carsten Godrim*, f. 15. juli 1955 i Kvindinge i Sverige.

*Eli Særkjær Godrim (nr. 783) og Eduardt Pedersen Mørks børn:*

1894 *Leif Godrim Mørk*, f. 14. juli 1946 i Vildbjerg. Assistent ved skatteinspektoratet i Thisted.

∞ 12. oktober 1968 i Fredens kirke i Herning med *Joan Larsen*, f. 5. august 1948 i Herning. (Datter af værkfører Peter Larsen og Karla Jacobsen, Herning). Kontorassistent. Søn: Tiende slægtled nr. 3588.

1895 *Britta Godrim Mørk*, f. 27. februar 1959 i Herning.

*Håkon Særkjær Godrim (nr. 784) og Agnes Olesens børn:*

1896 *Karen Godrim*, f. 2. oktober 1953 i Borbjerg. Hospitalslaborant.

∞ 4. juli 1975 i Holstebro valgmenighedskirke med *Niels Kristian Kjærgaard*, f. 17. marts 1949 i Boddum. (Søn af gårdejer Evald Otarius Pedersen og Else Marie Kjærgaard). Byggetekniker. Barn: Tiende slægtled nr. 3588a.

1897 *Finn Godrim*, f. 14. september 1957 i Holstebro. Gymnasieelev.

*Kresten Særkjær Godrim (nr. 785) og Gunvor Vibeke Bagge Jensens børn:*

- 1898 *Lars Godrim*, f. 4. oktober 1964 i Aarhus.  
 1899 *Peter Godrim*, f. 28. januar 1967 i Ebeltoft.

*Søren Kjærgaard (nr. 787) og Bothilde Maria Henriksens børn:*

- 1900 *Ester Kjærgaard*, f. 31. maj 1938 i Henne.  
 ∞ 8. juni 1958 i Lønne kirke med *Peter Lorentzen Sørensen*, f. 16. april 1931 i Egtved. (Søn af gårdejer, tækkemand Søren Jensen Sørensen og Jensine Lorentzen, Egtved). Foderstofuddeler i Holsted. Børn: Tiende slægtled nr. 3589–3592.
- 1901 *Tove Kjærgaard*, f. 5. oktober 1940 i Henne.  
 ∞ 11. marts 1961 i Henne kirke med *Hans Thomsen*, f. 18. marts 1936 i Nr. Nebel. (Søn af gårdejer, brandfoged Jens Thomsen og Minna Jensen, Houstrup). Gårdejer i Teglgård i Horne. Børn: Tiende slægtled nr. 3593–3595.
- 1902 *Rita Kjærgaard*, f. 1. april 1944 i Henne. Sparekasseassistent.  
 ∞ 20. august 1966 i Henne kirke med *Bent Foldager (Pedersen)*, f. 23. august 1940 i Henne. (Søn af gårdejer Peder Sørensen Pedersen og Kirstine Marie Hansen, Henne). Revisor i Vejen. Børn: Tiende slægtled nr. 3596–3597.

*Peder Kjærgaard (nr. 788) og Asta Dagny Nielsens datter:*

- 1903 *Eva Kjærgaard*, f. 7. maj 1952 i København.

*Anna Marie Grønbæk Kjærgaard (nr. 794) og Mogens Henrik Harrestrups børn:*

- 1904 *Ingrid Harrestrup*, f. 12. august 1940 i Nr. Felding. Økonoma.  
 ∞ 26. december 1962 i Holstebro frimenighedskirke med *Ejvind Appel*, f. 24. oktober 1935 i Borbjerg. (Søn af gårdejer Harald Christian Jensen og Bødil Marie Appel). Teknisk assistent. Børn: Tiende slægtled nr. 3598–3599.
- 1905 *Ruth Kjærgaard Harrestrup*, f. 6. juni 1943 i Nr. Felding. Købmandsuddannet.  
 ∞ 2. oktober 1965 i Husby kirke med *Jan Oluf Harrestrup Andersen*, f. 15. august 1940 i Sdr. Nissum. (Søn af gårdejer Svend Andersen

- og Dagny, Sdr. Nissum). Købmand i Husby. Datter: Tiende slægtled nr. 3600.
- 1906 *Lisbeth Harrestrup*, f. 6. juli 1948 i Nr. Felding. Laborant.  
∞ 5. juni 1971 i Holstebro frimenighedskirke med *Leif Bang*, f. 16. november 1946 i Bedsted. (Søn af maskinarbejder Richardt Bang og Olga, Bedsted). Blikkenslager. Børn: Tiende slægtled nr. 3601–3602.

*Sigrid Kjærgaard (nr. 795) og Fredlev Kjærs børn:*

- 1907 *Birgit Kjær*, f. 22. marts 1934 i Føvling. Bibliotekar. Student 1953. Delingsførerkursus på Snoghøj Gymnastikhøjskole. Elev på Askov Højskole. Uddannet som bibliotekar 1958. Ansat ved Randers Centralbibliotek 1958-62 og ved Århus kommunes bibliotek 1962-69.  
∞ 25. juni 1960 i Føvling kirke med *Harry Chrisensen*, f. 11. august 1928 i Randers. (Søn af telefonarbejder Karl Emil Christensen og Valborg Kirstine Jensen, Randers). Amanuensis. Børn: Tiende slægtled nr. 3603–3604.
- 1908 *Solveig Kjær*, f. 30. maj 1936 i Føvling.  
∞ 18. januar 1964 i Ribe med *Paul Stahlschmidt*, f. 30. oktober 1931 på Frederiksberg. (Søn af departementschef Paul Stahlschmidt og Eva Christine Boserup, Frederiksberg). Fuldmægtig. Cand. jur. Børn: Tiende slægtled nr. 3605–3606.
- 1909 *Frede Kjær*, f. 26. april 1943 i Føvling. Mekaniker. Ejer af værksted i Løgumkloster.

*Jens Kristian Kjærgaard (nr. 796) og Eleonora Kristine Nielsens børn:*

- 1910 *Erik Kjærgaard*, f. 4. marts 1937 i Varde. Forretningsfører. Uddannet i kolonialbranchen. Forretningsfører i et vin en gros firma.  
∞ 3. marts 1962 i Bredsten kirke med *Ruth Ilsøe Jensen*, f. 4. oktober 1938 i Hellerup. (Datter af landmand Kresten Ilsøe (Jensen) og Ingeborg Erna Andersen, Havendrup, Fyn). Sygeplejerske. Ansat på Låsbyhøj, Kolding. Børn: Tiende slægtled nr. 3607–3608.
- 1911 *Kirsten Kjærgaard*, f. 10. august 1939 i Varde. Har været elev på Rønshoved Højskole.

- ∞ 6. december 1961 i Varde kirke med *Erling Rask Kristensen*, f. 17. april 1938 i Varde. (Søn af Jacob Kristensen og Magda Rask Pedersen, Varde). Udlært som kleinsmed 1958, derefter 11 år finmekaniker ved flyvevåbnet i Ålborg. Nu ansat som instruktør ved Danmarks ingeniørakademis maskinafdeling. Formand for Socialdemokratiet i Klarup og leder af ungdomsklubben. Kommunal vurderingsmand for Ålborg kommune. Kleinsmed. Instruktør. Børn: Tiende slægtled nr. 3609–3611.
- 1912 *Jørgen Kjærgaard*, f. 3. marts 1947 i Janderup. Akademiingeniør.  
 ∞ 28. september 1974 i Janderup kirke med *Jonna Karin Nielsen*, f. 2. februar 1951 i Ringkøbing. (Datter af Niels Henry Nielsen og Ingrid Møller, Nørrehede Savværk, Ringkøbing). Barn: Tiende slægtled nr. 3612.

*Marie Eline Kjærgaard (nr. 797) og Jens Korsbek Ullerups børn:*

- 1913 *Mette Ullerup*, f. 4. juli 1941 i Janderup. Smørrebrødsjomfru. Fra 1963 til giftermålet smørrebrødsjomfru på restauration København i Hamburg.  
 ∞ 5. november 1965 i Janderup kirke med *Jürgen Waldemar Binne*, f. 13. november 1939 i Hamburg. (Søn af fabrikant Walter Binne og Irma Schultz, Hamburg). Udlært mekaniker, derefter mesterskole. Ansat som værkfører hos BMW Niederlassung, Hamburg. Søn: Tiende slægtled nr. 3613.
- 1914 *Inger Ullerup*, f. 15. august 1943 i Janderup, † 12. juli 1944.
- 1915 *Inger Ullerup*, f. 7. november 1945 i Janderup. Dekorator.  
 ∞ 7. september 1968 i Janderup kirke med *Jens Thor Falster-Hansen*, f. 21. juni 1944 i Højsted, Bregning. (Søn af gårdejer Jens Thor Falster-Hansen og Karen Nielsen). Gårdejer i Søndergård, Kærup i Janderup. Børn: Tiende slægtled nr. 3614–3616.
- 1916 *Svend Aage Kjærgaard Ullerup*, f. 2. maj 1948 i Janderup. Gårdejer i Overgård i Janderup.  
 ∞ 12. juli 1975 i Vig kirke med *Karen Agnete Falster-Hansen*, f. 29. august 1953 i Nykøbing S. (Datter af gårdejer Jens Thor Falster-Hansen og Karen Nielsen). Børneforsorgspædagog. Datter: Tiende slægtled nr. 3617.
- 1917 *Bodil Ullerup*, f. 9. august 1953 i Janderup. Student 1972.  
 ∞ 29. juni 1974 i Janderup kirke med *Jørgen Christian Mouridsen*, f.

20. juli 1950 i Varde. (Søn af stålværksarbejder Peder Ebbesen Mouridsen og Mette Marie Jensen). Ingeniør. Søn: Tiende slægtled nr. 3618.

*Johannes Kjærgaard Pedersen (nr. 798) og Elna Marie Sørensens børn:*

- 1918 *Dorthe Kjærgaard Pedersen*, f. 31. august 1942 i Vonsild.  
∞ 9. februar 1963 i Vonsild kirke med *Leif Lindemann Jensen*, f. 18. december 1940 i Fovslet, Ødis. (Søn af specialarbejder Viggo Lindemann Jensen og Asta Henriette Roi, Fovslet). Repræsentant. Børn: Tiende slægtled nr. 3619–3620.
- 1919 *Karen-Marie Kjærgaard Pedersen*, f. 12. januar 1945 i Vonsild.  
∞ 26. marts 1964 i Vonsild kirke med *Bent Nielsen*, f. 1. marts 1941 i Sdr. Bjært. (Søn af gårdejer Ejnar Kristian Nielsen og Helga Kristine Skov, Binderup, Dalager). Sprøjtestøbemester. Børn: Tiende slægtled nr. 3621–3622.

*Sidsel Kjærgaard Pedersen (nr. 799) og Aksel Kristian Jensens søn:*

- 1920 *Mogens Kjærgaard*, f. 26. juli 1946 i Kgs. Lyngby. Typograf.  
∞ 29. april 1972 i Christianskirken i Kgs. Lyngby med *Lillian Storm Jensen*, f. 18. april 1946 i Kgs. Lyngby. (Datter af fabriksarbejder Robert Storm Jensen og Elna). Assistent i Undervisningsministeriet. Datter: Tiende slægtled nr. 3623.

*Søren Kjærgaard-Pedersen (nr. 800) og Edith Møllers børn:*

- 1921 *Allan Kjærgaard-Pedersen*, f. 29. november 1949 i Grindsted. Plejer på Roskilde sidsygehospital.
- 1922 *Bendt Kjærgaard-Pedersen*, f. 15. december 1950 i Brørup. Fritidspædagog i Aarhus.
- 1923 *Bodil Kjærgaard-Pedersen*, f. 20. januar 1953 i Nollund. Kontorassistent.
- 1924 *Hanne Kjærgaard-Pedersen*, f. 14. september 1956 i Hurup. Klinikassistent hos tandlæge.

*Poul Kjærgaard (nr. 801) og Ingrid Marie Christensens børn:*

- 1925 *Søren Kjærgaard*, f. 19. september 1953 i Nr. Felding. Mekaniker. Egen forretning i Holstebro.  
 ∞ 8. december 1973 i Nr. Felding kirke med *Margit Holmgaard*, f. 22. april 1949 i Sir. (Datter af vognmand Peter Holmgaard og Magda Opstrup). Børneforsorgspædagog. Søn: Tiende slægtled nr. 3624.
- 1926 *Rita Kjærgaard*, f. 27. februar 1958 i Nr. Felding.

*Grethe Kjærgaard (nr. 802) og Gunner Kokholms børn:*

- 1927 *Margit Kokholm*, f. 17. januar 1951 i Hodsager. Børnehavepædagog.  
 ∞ 28. december 1971 i Holstebro valgmenighedskirke med *Leif Rosenbek Fink*, f. 17. maj 1947 i København. (Søn af handelsmand Ingvar Rosenbek Fink og Edele Nielsen, Vanløse). Ingeniør. Søn: Tiende slægtled nr. 3625.
- 1928 *Thorkild Kokholm*, f. 15. maj 1952 i Hodsager. Bankassistent i Midtbank i Herning.
- 1929 *Elin Kokholm*, f. 13. oktober 1954 i Hodsager. Tandplejer.
- 1930 *Lene Kokholm*, f. 29. april 1957 i Hodsager. Gymnasieelev.
- 1931 *Elmer Kokholm*, f. 17. maj 1960 i Hodsager.
- 1932 *Frank Kokholm*, f. 21. oktober 1967 i Hodsager.

*Anna Hubert Nielsen (nr. 803) og Otto Frederiksens børn:*

- 1933 *Jan Bjerre*, f. 14. marts 1948 i København. Studerer på seminarium.
- 1934 *Alice Frederiksen*, f. 7. februar 1957. Studerende.

*Lilly Hubert Nielsen (nr. 804) og William Johannes Nielsens børn:*

- 1935 *Birthe Hubert Nielsen*, f. 27. maj 1947 i København. Kontorassistent. Korrespondent.  
 ∞ 4. oktober 1969 i Tårnby kirke med *Jan Schuler*, f. 26. maj 1948 i København. Værktøjsmager. Lærer ved aftenskole. Børn: Tiende slægtled nr. 3626–3627.
- 1936 *Hanne Hubert Nielsen*, f. 14. maj 1949 i Tårnby. Kontorassistent. Uddannelse ved Kraks vejviser, assistent samme sted.  
 ∞ 1. marts 1969 i Tårnby kirke med *Niels Emil Christensen*, f. 17. januar 1948 i København. (Opløst). Maskinarbejder.



*Agnethe Madsen Damgaard (nr. 805) og Herluf Vindbjerg Olesens søn:*

- 1937 *Børge Vindbjerg Olesen*, f. 15. maj 1940 i Ringgive. Gårdejer i Kroagergård i Give.  
∞ 3. januar 1965 i Ø. Nykirke med *Rita Thyra Pedersen*, f. 16. november 1942 i Ø. Nykirke. (Datter af landmand Ejner Pedersen og Erna Brunbjerg, Kollemorten). Børn: Tiende slægtled nr. 3628–3631.

*Poul Madsen Damgaard (nr. 807) og Ninna Pedersens børn:*

- 1938 *Jacob Pedersen Damgaard*, f. 1. juni 1947 i Mejrup. Slagtermester i Varde. Har været elev på Salling Ungdomsskole. Uddannet slagtermester. Egen forretning.  
∞ 12. februar 1972 i Holstebro sognekirke med *Kirsten Jane Fochmann Jespersen*, f. 21. oktober 1951 i Holstebro. (Datter af tømrermester Thorvald Jespersen og Edith, Holstebro). Smørrebrødsjomfru. Børn: Tiende slægtled nr. 3632–3633.
- 1939 *Lilly Pedersen Damgaard*, f. 7. april 1950 i Mejrup, † 28. marts 1965.
- 1940 *Herdis Pedersen Damgaard*, f. 7. september 1953 i Mejrup.  
∞ 20. december 1974 på Holstebro rådhus med *Evald Olesen*, f. 13. august 1942 i Trandum. (Søn af gårdejer Christian Olesen og Helga, Herrup). Gårdejer i Trandum Skovby i Herrup.
- 1941 *Elin Pedersen Damgaard*, f. 3. maj 1958 i Mejrup.

*Niels Madsen Damgaard (nr. 808) og Dagmar Kathrine Vabrs børn:*

- 1942 *Ove Damgaard*, f. 13. maj 1946 i Nr. Nissum. Lærer. Uddannet fra Nr. Nissum Seminarium.  
∞ 30. august 1975 i Mejrup kirke med *Jette Wulff-Hansen*, f. 8. januar 1944 i København. (Datter af bankfuldmægtig Karl Wulff Hansen og Inga Kolbak). Lærer. Søn: Tiende slægtled nr. 3634.
- 1943 *Agnete Damgaard*, f. 17. september 1947 i Tvis. Lærer. Uddannet på Nr. Nissum Seminarium.
- 1944 *Ejvind Damgaard*, f. 7. september 1953 i Nr. Nissum. Landbrugsmedhjælper. Ophold på Lægård Landbrugsskole.
- 1945 *Jytte Damgaard*, f. 25. marts 1955 i Nr. Nissum. Studerende.
- 1946 *Pia Vabr Damgaard*, f. 5. oktober 1964 i Nr. Nissum.

*Svend Aage Madsen Damgaard (nr. 809) og Ingeborg Kastrups børn:*

- 1947 *Hans Damgaard*, f. 18. februar 1947 i Nr. Nissum. Svejser. Har været på snoghøj Eferskole. Korporal 1965-71.  
 ∞ 14. september 1968 i Kristrup med *Kirsten Thor*, f. 21. april 1948 i Kristrup. Kontorassistent. (Datter af gårdejer Holger Thor og Elna Thor, Mostvad, Kristrup). Børn: Tiende slægtled nr. 3635-3636.
- 1948 *Erik Damgaard*, f. 17. maj 1950 i Nr. Nissum. Radiotekniker.  
 ∞ 13. september 1975 i Egvad kirke med *Ulla Kronborg*, f. 25. april 1951 i Vindum. (Datter af skotøjshandler Henry Kronborg og Ilse Axelsen, Tarm).
- 1949 *Claus Damgaard*, f. 14. juni 1953 i Nr. Nissum. Landbrugsmedhjælper.
- 1950 *Ole Damgaard*, f. 12. maj 1956 i Nr. Nissum. Tømrer.

*Marie Madsen Damgaard (nr. 811) og Børge Gregersens børn:*

- 1951 *Kurt Gregersen*, f. 7. april 1956 i Canada. Bankelev.
- 1952 *Mona Gregersen*, f. 7. april 1956 i Canada. Sygeplejeelev.
- 1953 *Margit Gregersen*, f. 16. juni 1958 i København. Sygeplejeelev.

*Axel Madsen Damgaard (nr. 812) og Inger Christoffersens børn:*

- 1954 *Peder Damgaard*, f. 13. december 1956 i Tvis. HF-studerende.
- 1955 *Erna Damgaard*, f. 26. december 1957 i Tvis. Kontorassistent.
- 1956 *Elly Damgaard*, f. 10. oktober 1962 i Tvis.
- 1957 *Arne Damgaard*, f. 2. august 1969 i Tvis.
- 1958 *Bent Damgaard*, f. 2. august 1969 i Tvis.

*Gudrun Madsen Damgaard (nr. 813) og Niels Nielsen Dams børn:*

- 1959 *Kresten Dam*, f. 10. juni 1955 i Feldborg. Lagerekspedient.
- 1960 *Inge Marie Dam*, f. 17. april 1958 i Feldborg.

*Inga Madsen Damgaard (nr. 814) og Christian Winther Andersens børn:*

- 1961 *Hanne Winther Andersen*, f. 1. april 1958 i Thorup.
- 1962 *Karin Winther Andersen*, f. 20. januar 1961 i Thorup.
- 1963 *Lars Winther Andersen*, f. 16. juni 1965 i Vammen.

*Jørgen Madsen Kirkegaard (nr. 815) og Eva Bender Steen Larsens børn:*

- 1964 *Kresten Kirkegaard*, f. 10. maj 1951 i Måbjerg. Stud. arch.  
∞ 8. juli 1972 i Holstebro valgmenighedskirke med *Anne Grethe Mølbak*, f. 13. januar 1952 i Holstebro. (Datter af konsulent Karl Mølbak og Tove Margrethe Pedersen, Holstebro). Stud. med.
- 1965 *Karen Louise Kirkegaard*, f. 6. februar 1953 i Måbjerg. Stud. scient.  
∞ 29. juni 1973 i Holstebro valgmenighedskirke med *Ole Brix*, f. 21. april 1952 i Flensburg. (Søn af læge, dr. med. Horst Brix og Anne Marie Hardt, Flensburg). Stud. scient.
- 1966 *Mogens Kirkegaard*, f. 24. juni 1955 i Måbjerg. Studerende.

*Esther Kirkegaard (nr. 816) og Svend Kastberg Hinriksens børn:*

- 1967 *Anne Marie Kastberg Hinriksen*, f. 21. april 1955 i Trans. Bankassistent.
- 1968 *Aase Kastberg Hinriksen*, f. 26. juli 1956 i Trans. Husassistent.
- 1969 *Dagmar Kastberg Hinriksen*, f. 8. marts 1960 i Trans.
- 1970 *Ellen Kastberg Hinriksen*, f. 23. februar 1961 i Traans.
- 1971 *Bente Kastberg Hinriksen*, f. 18. maj 1965 i Trans.

*Gunnar Kirkegaard (nr. 817) og Ingeborg Hansens børn:*

- 1972 *Hanne Kirkegaard*, f. 13. august 1955 i Nybøl. Forsorgsassistent.
- 1973 *Poul Kirkegaard*, f. 19. januar 1957 i Nybøl. Medhjælper.
- 1974 *Hans Hansen Kirkegaard*, f. 29. oktober 1959 i Nybøl.

*Holger Kirkegaard (nr. 818) og Edith Olesens børn:*

- 1975 *Frode Kirkegaard*, f. 3. maj 1955 i Skave. Mekaniker.
- 1976 *Steen Kirkegaard*, f. 7. juni 1958 i Skave.
- 1977 *Lise Kirkegaard*, f. 12. august 1962 i Skave.

*Astrid Bjerre Madsen (nr.819) og Peter Axel Staunsbæks børn:*

- 1978 *Niels Henning Bjerre Staunsbæk*, f. 11. april 1951 i Måbjerg. Mejeriingeniør.
- 1979 *Jørgen Bjerre Staunsbæk*, f. 12. maj 1955 i Ulstrup. Studerende.
- 1980 *Lars Bjerre Staunsbæk*, f. 16. juli 1958 i Ulstrup.

*Niels Bjerre (nr. 820) og Thora Andrea Laursens børn:*

- 1981 *Knud Bjerre*, f. 15. januar 1957 i Vennebjerg. Studerende.  
1982 *Kirsten Bjerre*, f. 14. februar 1960 i Vennebjerg.

*Martha Bjerre Madsen (nr. 821) og Niels Laursens børn:*

- 1983 *Laurits Bjerre Laursen*, f. 24. juni 1954 i Gerning. Studerende.  
1984 *Birgit Bjerre Laursen*, f. 6. april 1956 i Gerning. Studerende.  
1985 *Eskild Bjerre Laursen*, f. 12. februar 1960 i Trustrup.

*Erik Bjerre (nr. 823) og Elly Christensens børn:*

- 1986 *Svend Bjerre*, f. 5. juli 1964 i Gerning.  
1987 *Gert Bjerre*, f. 7. april 1967 i Gerning.  
1988 *Irene Bjerre*, f. 2. juli 1971 i Gerning.

*Niels Pasgaard Madsen (nr. 824) og Kirsten Helene Lund Pedersens børn:*

- 1989 *Susanne Pasgaard Madsen*, f. 3. april 1961 i Kalundborg.  
1990 *Peter Pasgaard Madsen*, f. 13. november 1964 i Kalundborg.

*Aage Gammelby Madsen (nr. 827) og Mariane Jensens børn:*

- 1991 *Lene Madsen*, f. 31. oktober 1971 i Fabjerg.  
1992 *Tove Madsen*, f. 30. oktober 1973 i Fabjerg.  
1993 *Jan Madsen*, f. 26. oktober 1976.

*Anders Gammelby Madsen (nr. 828) og Kirsten Ebsens datter:*

- 1994 *Lisbeth Ebsen Madsen*, f. 7. november 1974 i Langtved.

*Gerda Schou Rasmussen (nr. 830) og Carl Peter Christensens børn:*

- 1995 *Henrik Schou Christensen*, f. 6. juli 1948 i København. Lærerstuderende.  
∞ 17. december 1970 på Gilleleje rådhus med *Ena Bjerregaard*, f. 27. december 1949 i København. (Datter af ingeniør Jakob Bjerregaard og Tove Gunvald, København). Stud. mag.  
1996 *Michael Schou Christensen*, f. 5. maj 1957 i København. Studerende.

*Maren Bjerre (nr. 833) og Karl Emil Trollers børn:*

- 1997 *Knud Bjerre Trolle*, f. 9. marts 1925 i Tryggelev. Direktør. Ingeniør. ∞ 16. maj 1950 i Thomas Kingo kirken i Odense med *Gerda Ragnhild Eriksen*, f. 2. februar 1929 i Odense. (Datter af overassistent Chresten Meldgaard Eriksen og Inger Kirstine Schultz, Odense). Børn: Tiende slægtled nr. 3637–3638.
- 1998 *Jørgen Bjerre Trolle*, f. 2. februar 1930 i Tryggelev. Økonomichef. ∞ 30. juli 1955 i Hårby kirke med *Enid Helen Jørgensen*, f. 29. november 1933 i Nykøbing F. (Datter af driftsleder Karl Kristian Jørgensen og Mathilde Edelgar Frederiksen, Nykøbing F). Børn: Tiende slægtled nr. 3639–3640.
- 1999 *Johannes Bjerre Trolle*, f. 15. november 1932 i Tryggelev. Indkøbschef. Handelsuddannet i Særslev. Handelseksamen 1957. Merconom 1971. Ansat som indkøbschef i Aktivbanken A/S, Vejle. Medlem af skolenævnet for Petersmindeskolen og Høgsholt Bylav. ∞ 11. oktober 1958 i Særslev kirke med *Tove Andersen*, f. 7. november 1934 i Særslev. (Datter af skoleinspektør Laurits Andersen og Mette Kirstine Olsen, Særslev). Højskoleophold på Askov. Sygeplejeuddannelse fra Odense Amts- og Bys sygehus 1957. Senere ansat på Sct. Hans Hospital, Roskilde og på Vejle Amts- og Bys sygehus. Sygeplejerske. Børn: Tiende slægtled nr. 3641–3642. Bjerre-slægtens Brevdue 1974, side 4.

*Birgithe Nygaard Understrup (nr. 834) og Ejner Augustin Sønderbys børn:*

- 2000 *Peder Understrup Sønderby*, f. 8. december 1935 i Ørre. Gårdejer i Bredkær i Nøvling. ∞ 6. februar 1960 i Moltrup kirke med *Elisabeth Skøtt*, f. 29. november 1936 i Moltrup. (Datter af gårdejer Hans Skøtt og Thyra Mortensen, Moltrup). Børn: Tiende slægtled nr. 3643–3645.
- 2001 *Kristen Understrup Sønderby*, f. 14. februar 1938 i Ørre. Kommis. ∞ 13. juni 1970 i Føllenslev kirke med *Ellen Marie Dilling*, f. 10. september 1937 i Føllenslev. (Datter af gårdejer Johannes Sakarias Dilling og Marie Thomassen, Føllenslev). Søn: Tiende slægtled nr. 3646.
- 2002 *Esben Understrup Sønderby*, f. 8. januar 1941 i Herning. Handelslærer i Viborg.

- ∞ 18. marts 1972 i Kalundborg kirke med *Grete Elken*, f. 18. august 1941 i Brørup. (Datter af salgsassistent Harald Nielsen og Elisabeth Gårdhøje Elken, Kalundborg). Kemotekniker. Søn: Tiende slægtled nr. 3647.
- 2003 *Anna Kathrine Understrup Sønderby*, f. 10. juni 1943 i Ørre. Lærer i børnehaveklasse.  
∞ 27. december 1965 i Ørre kirke med *Søren Christian Bøystrup*, f. 31. december 1939 i Ginnerup. (Søn af landmand Tage Bøystrup og Gudrun Marie Sørensen). Landmand i Skærvad, Grenå. Børn: Tiende slægtled nr. 3648–3649.
- 2004 *Sigrid Mette Understrup Sønderby*, f. 24. april 1947 i Herning. Kontorassistent. Kasserer.  
∞ 18. oktober 1969 i Hasseris kirke med *Ingolf Momme*, f. 16. juli 1943 i Nepsager. (Søn af karetmager Jørgen Kristensen og Annelise). Ingeniør. Søn: Tiende slægtled nr. 3650.

*Kristian Ejdal Frandsen (nr. 837) og Sigrid Magdalene Baden Jørgensens børn:*

- 2005 *Esther Ejdal Frandsen*, f. 10. april 1935 i Uth.  
∞ 21. oktober 1956 i Uth kirke med *Svend Lundsgaard*, f. 22. august 1932 i Gedsted. (Søn af gårdejer Kristian Lundsgaard og Kristine, Gedsted). Postbudformand. Børn: Tiende slægtled nr. 3651–3653.
- 2006 *Inga Ejdal Frandsen*, f. 20. januar 1937 i Uth, † 26. maj 1937.

*Kristian Ejdal Frandsen (nr. 837) og Esther Nielsens søn:*

- 2007 *Henning Ejdal Frandsen*, f. 18. august 1946 i Uth. Fuldmægtig på trælast i Herlev.  
∞ 30. maj 1970 i Grevinge kirke med *Kirsten Jette Andersen*, f. 23. marts 1949 i Grevinge. (Datter af arbejdsmand Ove Andersen og Rigmor Nielsen, Harrestrup). Sygehjælper. Børn: Tiende slægtled nr. 3654–3655.

*Alfred Ejdal Frandsen (nr. 838) og Elly Dorteia Jacobsens børn:*

- 2008 *Erik Ejdal Frandsen*, f. 18. maj 1944 i Horsens. Bilmekaniker.  
∞ 18. maj 1968 i Ø. Hvidbjerg kirke med *Valborg Sørensen*, f. 7. oktober 1944 i Hvidbjerg, Mors. (Datter af møller Arne Sørensen og

- Lily Blåbjerg, Ø. Hvidbjerg). Dameskrædder. Børn: Tiende slægtled nr. 3656–3657.
- 2009 *Anker Ejdal Frandsen*, f. 22. oktober 1946 i Horsens. Bagermester i Sejet.  
∞ 1. maj 1966 i Hvirring kirke med *Grethe Rasmussen*, f. 3. januar 1945 i Vejle. (Datter af arbejder Julius Rasmussen og Karen Henriksen, Rask mølle). Ekspeditrice. Børn: Tiende slægtled nr. 3658–3659.
- 2010 *Else Ejdal Frandsen*, f. 10. marts 1953 i Horsens. Damefrisør.

*Ellen Ejdal (nr. 840) og Magne Sivebæk Lodabls børn:*

- 2011 *Mogens Jacob Lodabl*, f. 9. juli 1957 i Tjørring.
- 2012 *Bent Mads Lodabl*, f. 4. oktober 1959 i Tjørring.
- 2013 *Else Poulina Kathrine Lodabl*, f. 19. november 1960 i Tjørring.
- 2014 *Ove Sivebæk Lodabl*, f. 26. oktober 1961 i Tjørring.

*Henry Jensen Gammelgaard (nr. 845) og Hildas søn:*

- 2015 *Erling Jensen Gammelgaard*, f. 13. august 1939 i USA.

*Vibeke Nathalie Holst (nr. 851) og Karl Valdemar Jacobus Tops datter:*

- 2016 *Ina Top*, f. 14. juli 1932 i København.  
∞ 5. juni 1954 i Brønshøj kirke med *Jørgen Pedersen*, f. 9. november 1930 i København. Politiasistent. Børn: Tiende slægtled nr. 3660–3661.

*Gunnar Lorentz Holst (nr. 852) og Viola Fischers børn:*

- 2017 *Ole Viktor Holst*, f. 12. januar 1938 i København. Muremester.  
∞ 9. juni 1963 i Eliaskirken i København med *Betzie Hald Lorenzen*, f. 10. februar 1941 i Vanløse. (Datter af lagerchef Erik Axel Lorenzen og Jenny Hald). Damefrisør. Børn: Tiende slægtled nr. 3662–3663.
- 2018 *Benny Victor Holst*, f. 19. august 1942 i Glostrup. Elektriker.  
∞ 31. juli 1965 i Grøndalslund kirke med *Vivi Rasmussen*, f. 2. maj 1945 i København. (Datter af tekniker Bjørn Rasmussen og Lizzi Faber Jensen, København). Kontorassistent. Børn: Tiende slægtled nr. 3664–3665.

*Børge Viktor Holst (nr. 853) og Helga Elida Pedersens børn:*

- 2019 *Bjørn Erik Holst*, f. 18. juni 1939 i København. Smed.  
 2020 *Benna Holst*, f. 1. juli 1953 på Frederiksberg. Kontorassistent.

*Lorentse Nielsine Bjerre Pedersen (nr. 854) og Age Dyre Nielsens børn:*

- 2021 *Aksel Bjerre Nielsen*, f. 12. august 1927 i Århus. Kommunalt ansat arbejdsmand.  
 ∞ 20. april 1954 på Århus rådhus med *Sonja Halager Christiansen*, f. 14. marts 1937 i Århus. (Opløst). Børn: Tiende slægtled nr. 3666–3667.  
 ∞ 24. maj 1975 på Århus rådhus med *Litta Nielsen*, f. 26. august 1927 i Århus. (Datter af blikkenslager Søren Nielsen og Carla Thiemer, Århus).
- 2022 *Tove Dyre Nielsen*, f. 21. juli 1930 i Århus. Strygerske.  
 ∞ 23. december 1950 på Århus rådhus med *Ib Skjødt Jensen*, f. 4. juli 1927 i Århus. (Søn af kommunalarbejder Henry Jensen og Lilly Skjødt Pedersen, Århus). Tekstilmester. Børn: Tiende slægtled nr. 3668–3672.
- 2023 *Henning Bjerre Nielsen*, f. 26. november 1936 i Århus. Maskinarbejder.
- 2024 *Henry Bjerre Nielsen*, f. 21. april 1944 i Århus. Tandtekniker.  
 ∞ 9. december 1967 i Sct. Pouls kirke i Århus med *Kate Pålman Hafstrøm*, f. 18. februar 1946 i Århus. (Datter af tandtekniker Carl Erik Pålman Hafstrøm og Doris Margrethe Pedersen, Århus). Tandtekniker. Søn: Tiende slægtled nr. 3673.
- 2025 *Bodil Bjerre Nielsen*, f. 21. februar 1948 i Århus. Syerske.

*Bodil Kirstine Bjerre Pedersen (nr. 855) og Svend Aage Felix Kristiansens datter:*

- 2026 *Inger Kristiansen*, f. 3. december 1936 i Århus. Kontormedhjælper.  
 Datter: Tiende slægtled nr. 3674.

*Hans Peter Bjerre Pedersen (nr. 858) og Annelise Marie Sørensens børn:*

- 2027 *Ingelise Bjerre Pedersen*, f. 11. juli 1944 i Århus. Sygehjælper.  
 ∞ 23. januar 1971 på Århus rådhus med *Kaj Konrad*, f. 16. oktober



- 1948 i Århus. (Søn af murersvend Gerhard Jensen Konrad og Gerda Eskildsen, Århus). Kontorassistent.
- 2028 *Freddie Bjerre Pedersen*, f. 22. marts 1947 i Århus. Bankfuldmægtig i Den danske Provinsbank.  
∞ 29. juni 1968 i Viby kirke med *Bente Kirstine Brændstrup*, f. 31. december 1946 i Århus. (Datter af bryggeriarbejder Rasmus Astor Brændstrup og Meta Marie Ellinor Jensen, Viby). Kontorassistent.
- 2029 *Frede Bjerre Pedersen*, f. 8. december 1950 i Århus. Blikkenslager.
- 2030 *Lene Bjerre Pedersen*, f. 28. november 1952 i Århus. Sygehjælper.  
∞ 6. december 1973 i Christianskirken i Århus med *Flemming Juue Overgaard*, f. 23. februar 1952 i Houe. (Søn af maskinarbejder Kaj Jensen Overgaard og Jutta Tove Else Hansen, Houe). Specialarbejder. Datter: Tiende slægtled nr. 3675.

*Aksel Bjerre Christiansen (nr. 860) og Hilda Kristensens børn:*

- 2031 *Ruth Bjerre Christiansen*, f. 3. februar 1930 i Århus.  
∞ 29. september 1951 i Sct. Pouls kirke i Århus med *Ove Bolbøj*, f. 1. september 1930 i Århus. (Søn af skrædder Christian Nielsen og Thilde Caroline Jacobine Møller, Århus). Konsulent. Børn: Tiende slægtled nr. 3676–3677.
- 2032 *Lis Bjerre Christiansen*, f. 29. januar 1932 i Århus.  
∞ 29. september 1951 i Sct. Poul kirke i Århus med *Egon Meilgaard Christensen*, f. 25. januar 1928 i Århus. (Søn af chauffør Christian Christensen og Erna Marie Sørensen, Århus). Overchauffør. Børn: Tiende slægtled nr. 3678–3679.
- 2033 *Kurt Bjerre Christiansen*, f. 30. juli 1943 i Århus. Bankkasserer.  
∞ 5. november 1966 i Sct. Pouls kirke i Århus med *Bente Nielsen*, f. 3. juni 1945 i Århus. (Datter af vognstyrer Holger Nielsen og Else Kirstine Petersen, Århus). Bankassistent. Børn: Tiende slægtled nr. 3680–3681.
- 2034 *Anni Bjerre Christiansen*, f. 15. juli 1947 i Århus. Lærer.  
∞ 3. december 1971 i Sct. Pouls kirke med *Torben Skydt Nielsen*, f. 19. april 1947 i Århus. (Søn af værkstedsarbejder Ivan Palle Nielsen og Frida Skydt, Århus). Lærer. Søn: Tiende slægtled nr. 3682.

*Svend Aage Bjerre (nr. 861) og Tura Jakobsens børn:*

- 2035 *Otto Bjerre*, f. 6. maj 1933 i Århus. Værkfører.  
∞ 27. marts 1955 i Vor Frue kirke i Århus med *Vita Weishach Bøgh*

- Sørensen*, f. 5. juli 1934 i Århus. (Datter af parkbetjent Søren Egon Bøgh Sørensen og Elna Weisbach, Århus). Børn: Tiende slægtled nr. 3683–3684.
- 2036 *Henning Bjerre Christiansen*, f. 13. maj 1936 i Århus. Kobbørsmed. ∞ 26. februar 1955 på Århus rådhus med *Kirsten Aase Thøgersen*, f. 3. juni 1935 i Århus. (Datter af forsikringsagent Aage Thøgersen og Alfrida Elonora Fahlberg, Århus). Børn: Tiende slægtled nr. 3685–3688.
- 2037 *Karl Bjerre*, f. 15. september 1938 i Århus. Basemekaniker. ∞ 7. januar 1961 i Vor Frue kirke med *Grethe Skøtt*, f. 12. marts 1936 i Fredericia. (Datter af smed Frederik Nielsen Skøtt og Hansigne Eleonora Hansen). Børn: Tiende slægtled nr. 3689–3690.
- 2038 *Per Bjerre Christiansen*, f. 17. november 1942 i Århus. Autohandler. ∞ 3. april 1965 i Stilling kirke med *Lis Christensen*, f. 23. maj 1944 i Stilling. (Datter af fabrikant Ejner Michael Christensen og Vera Elise Jensen, Stilling). Damesfrisør. Søn: Tiende slægtled nr. 3691.
- 2039 *Jan Wigant-Bjerre*, f. 23. juli 1945 i Århus. Inspektør. ∞ 6. december 1969 i Højbjerg kirke med *Gerly Wigant Andersen*, f. 21. april 1944 i Århus. (Datter af rebslager Carl Einar Otto Andersen og Vera Gudrun Wigant, Viby). Søn: Tiende slægtled nr. 3692.
- 2040 *Børge Bjerre*, f. 7. september 1950 i Århus. Tjener.

*Ruth Ella Fendrich (nr. 862) og Kristian Adolf Svendsens børn:*

- 2041 *Anne Britt Fendrich Svendsen*, f. 4. januar 1966 i Bjerringbro.
- 2042 *Jørgen Peter Fendrich Svendsen*, f. 3. oktober 1967 i Bjerringbro.

*Else Kathrine Bjerre Didriksen (nr. 863) og Peder Spaabæk Vingtofts datter:*

- 2043 *Bodil Bjerre Vingtoft*, f. 23. november 1953 i Århus. Sparekasse-assistent. Realeksamen 1970. Handelseksamen 1971. Uddannet i Sparekassen SDS i Holstebro 1973, derefter ansat samme sted. ∞ 28. oktober 1974 i Måbjerg kirke med *Christian Hougaard Simonsen*, f. 8. december 1950 i Sdr. Hougård, Svenstrup, Sahl. (Søn af gårdejer Jens Simonsen og Marie Kathrine Sloth). Landbrugsmedhjælper. Søn: Tiende slægtled nr. 3693.

*Bodil Kirstine Bjerre Didriksen (nr. 865) og Andreas Lundby*

*Barsslunds (nr. 1123) børn:*

Se nr. 1123.

*Nanna Margrethe Engsnap (nr. 867) og Svend Erik Krogsgaards søn:*

2044 *Bent Krogsgaard*, f. 31. januar 1965 i Gentofte.

*Karen Jytte Engsnap (nr. 868) og Kai Anker Hørbys børn:*

2045 *Christian Hørby*, f. 7. august 1959 på Frederiksberg.

2046 *Mette Dorthea Hørby*, f. 21. marts 1962 på Frederiksberg.

*Knud Bjerre Engsnap (nr. 869) og Bente Mathiesens datter:*

2047 *Dorthe Engsnap*, f. 4. oktober 1960 i København.

*Vagn Aage Bjergved (nr. 870) og Else Margrethe Jensens børn:*

2048 *Bodil Merete Bjergved*, f. 26. april 1943 i Tvilum. Seminarieadjunkt.  
∞ 23. februar 1963 i Sct. Mikkel's kirke i Slagelse med *Sten Mantzius Abrahams*, f. 24. maj 1938 i Århus. (Søn af forstander Henrik Nikolaj Abrahams og Astrid Elisabeth Mantzius, Århus). Seminarieadjunkt i Nr. Nissum. Børn: Tiende slægtled nr. 3694–3695.

2049 *Poul Jørgen Bjergved*, f. 16. januar 1950 i Århus. Stud. mag.  
∞ 11. august 1973 i Sct. Mikkel's kirke i Slagelse med *Ulrike Baudler*, f. 12. maj 1949 i Schmölz i Ober Franken. (Datter af bygningskonstruktør Rudolf Baudler og Christene Kremer). Socialrådgiver i Glostrup. Søn: Tiende slægtled nr. 3696.

*Knud Arne Bjergved (nr. 871) og Ellen Sunesens børn:*

2050 *Kirsten Bjergved*, f. 13. juli 1947 i Odense. Børnehaveleder.  
∞ 29. juli 1972 i Herning kirke med *Bjarne Tveito*, f. 11. januar 1936 i Sauda i Norge. (Søn af overlærer Olav Tveito, Skien). Journalist.

2051 *Helle Bjergved*, f. 18. maj 1955 i Odense. Seminarieelev.

*Sigrid Elisabeth Bjergved (nr. 872) og Gustav Bjerres (nr. 655) børn:*

Se nr. 655.

*Poul Bjerre (nr. 873) og Tove Nielsens børn:*

- 2052 *Lars Bjerre*, f. 29. juli 1949 i Ålborg. Arkitektstuderende.  
2053 *Lone Bjerre*, f. 3. december 1951 i Ålborg. Høvearkitektstuderende.

*Niels Aage Bjerre (nr. 874) og Inger Bjerrehus' børn:*

- 2054 *Birgitte Bjerre*, f. 30. maj 1953 i Randers. Kontorassistent. Højere handelseksamen.  
2055 *Henrik Bjerre*, f. 31. marts 1956. Kontoruddannet.  
2056 *Poul Bjerre*, f. 16. marts 1964 i Randers.  
2057 *Knud Bjerre*, f. 11. maj 1967 i Randers.

*Arne Bjerre (nr. 877) og Britta Ingeborg Dreyers søn:*

- 2058 *Rasmus Bjerre*, f. 7. oktober 1971.

*Joan Frances Bjerre Lloyd (nr. 878) og Lionel Gallaghers børn:*

- 2059 *Conor Gallagher*, f. 4. august 1964.  
2060 *Fionnuala Gallagher*, f. 6. juni 1965.  
2061 *Clodagh Gallagher*, f. 21. august 1966.  
2062 *Darina Gallagher*, f. 5. juli 1972.

*Inga Bjerre Lloyd (nr. 879) og Azad Musas datter:*

- 2063 *Selina Musa*, f. 27. september 1971.

*Karen Bjerre Larsen (nr. 880) og Knud Kruuse Oksbjergs børn:*

- 2064 *Lars Bjerre Oksbjerg*, f. 21. februar 1962 i Præstevang.  
2065 *Hanne Bjerre Oksbjerg*, f. 2. april 1964 i Esbønderup.  
2066 *Anders Bjerre Oksbjerg*, f. 8. april 1967 i Præstevang.

*Karen Bjerre (nr. 881) og Henrik Voss Mouritsens børn:*

- 2067 *Pernille Mouritsen*, f. 19. juni 1962 i Birkerød.  
2068 *Bo Mouritsen*, f. 10. juni 1963 i Birkerød.  
2069 *Mads Bjerre Mouritsen*, f. 14. oktober 1967 i Birkerød.

*Marie Bjerre (nr. 882) og Erik Schjerbech Jepsens børn:*

- 2070 *Jens Harald Jepsen*, f. 28. august 1963 i Lemvig.  
2071 *Charlotte Bjerre Jepsen*, f. 31. januar 1965 i Silkeborg.  
2072 *Merete Schjerbech Jepsen*, f. 2. august 1969 i Silkeborg.

*Knud Bjerre (nr. 883) og Birte Vestergaard Jacobsens børn:*

- 2073 *Annette Bjerre*, f. 20. december 1968 i Lihme.  
2074 *Klaus Bjerre*, f. 22. marts 1971 i Lihme.

*Margrethe Bjerre (nr. 885) og Kurt Randorfs børn:*

- 2075 *Anne Marie Randorf*, f. 7. juni 1973 i Alborg.  
2076 *Mette Randorf*, f. 10. maj 1976 i Alborg.

*Niels Henrik Bjerre (nr. 886) og Vera Kjer Madsens børn:*

- 2077 *Viggo Bjerre*, f. 9. april 1967 i København.  
2078 *Helle Bjerre*, f. 28. maj 1970 i Hørsholm.

*Karen Margrethe Bjerre (nr. 887) og Peter Kamstrups datter:*

- 2079 *Birgitte Bjerre Kamstrup*, f. 11. april 1965 i Lemvig.

*Anker Pers Nielsen (nr. 889) og Ellen Helene Tolstrup GjedSIGS børn:*

- 2080 *Else Margrethe Pers Nielsen*, f. 1. marts 1948 i Skive. Børneforsorgspædagog. Ansat på vuggestue i Skive.  
∞ 13. september 1969 i Skive kirke med *Søren Kaagaard*, f. 17. maj 1945 i Roslev. (Søn af bagersvend Niels Kaagaard og Inger Johanne Cleemann, Roslev). Lærerstuderende på Skive Seminarium. Børn: Tiende slægtled nr. 3697–3698.  
2081 *Frederik GjedSIG Pers Nielsen*, f. 9. september 1951 i Skive. Lærer. Uddannet på Skive Seminarium.

*Marie Hornshøj Nielsen (nr. 890) og Aage HedeVang Nielsens børn:*

- 2082 *Jørn HedeVang Nielsen*, f. 22. august 1944 i Skive. Materialist. Udvandret til Australien.

- 2083 *Joan Hedevang Nielsen*, f. 11. maj 1948 i Skive. Dekorator.  
 ∞ 18. marts 1967 på Skive rådhus med *Laurits Christensen*, f. 1. november 1945 i Skive. (Søn af arbejdsmand Karl Christensen og Anne Mortensen, Skive). Tømrersvend. Børn: Tiende slægtled nr. 3699–3700.

*Ejnar Hornshøj (nr. 891) og Solveig Hedeby Pedersens børn:*

- 2084 *Inge Marie Hornshøj*, f. 19. november 1949 i Holstebro.  
 ∞ 16. april 1968 i Holstebro sognekirke med *Jørgen Lisbjerg Jensen*. f. 19. oktober 1945 i Holstebro. (Søn af arbejdsmand Mads Lisbjerg Jensen og Bodil). Tjener. (Ægteskabet opløst). Datter: Tiende slægtled nr. 3701.
- 2085 *Anne Grethe Hornshøj*, f. 2. februar 1952 i Holstebro.  
 ∞ 27. april 1972 i Nørrelandskirken i Holstebro med *Villy Ager*, f. 19. august 1948 i Hvam i Borbjerg. (Søn af vognmand Arne Ager og Marie Stadsbjerg, Hvam). Uddannet slagter. Oversergent. Datter: Tiende slægtled nr. 3702.
- 2086 *Bjarne Hornshøj*, f. 6. november 1960 i Holstebro.

## Tiende slægtled

*Poul Otto Martin (nr. 892) og Birgit Elisabeth Andersens børn:*

- 2087 *Karen-Marie Martin*, f. 1. april 1947 i Næstved. Defektrice. Real-eksamen. Udlært defektrice. Gået hjemme i 4 år, men genoptaget arbejdet som defektrice på Københavns Kommunehospitals apotek.  
 ∞ 30. oktober 1965 i Marstal kirke med *Erik Nicolaisen*, f. 8. marts 1940 i Rinkenæs. (Søn af landmand Christian Nicolaisen og Kathrine Marie Jessen, Rinkenæs). Navigationslærer. Børn: Ellefte slægtled nr. 3703–3704.
- 2088 *Anne-Sophie Martin*, f. 7. maj 1956 i Ærøskøbing.
- 2089 *Regitze Martin*, f. 27. januar 1958 i Ærøskøbing.
- 2090 *Merete Martin*, f. 27. januar 1958 i Ærøskøbing.

*Gerda Edith Martin (nr. 893) og Kai Henning Petersens børn:*

- 2091 *Ole Ejnar Martin*, f. 8. september 1945 i Sorø. Hovedbogholder ved Kofoeds skole. Student. Handelshøjskole, speciale off. forvaltning.

Ansæt ved Kofoeds skole på Christianshavn. Medlem af bestyrelsen for Socialpolitisk Forening og medlem af studienævnet ved inst. for organisation og arbejdssociologi.

- 2092 *Jørgen Ejnar Martin*, f. 24. februar 1954 i København. Hospitalsportør.

*Gunnar Egil Bjerre Martin Légéne Hallas-Møller (nr. 895) og Betty Søboe Clausens børn:*

- 2093 *Torben Bjerre Martin Søboe Hallas-Møller*, f. 12. januar 1946 i Sorø. Cand. pharm.
- 2094 *Gorm Bjerre Martin Søboe Hallas-Møller*, f. 27. januar 1949 i Sorø. Lærer.

*Gerda Elise Bertha Møller (nr. 896) og Max Jürgen Tams' børn:*

- 2095 *Nora Tams*, f. 17. august 1945 i Sorø. Stud. scient.
- 2096 *Peter Tams*, f. 15. juni 1947 i Sorø. Stud. scient.
- Lone Rosenkvist-Jensen*, f. 10. juli 1946 i København. (Datter af tankforpagter Tommy Ejner Rosenkvis-Jensen og Anna-Marie Christine Andersen, København). Børn: Ellefte slægtled nr. 3705–3706.
- 2097 *Susanne Hallas*, f. 3. august 1949 i Sorø. Studerende.  
∞ 25. oktober 1969 i Hyltebjerg kirke i Vanløse med *Johnny Hansen*, f. 18. april 1949. (Søn af graver Svend Age Hansen og Ellen Kristine Agnete Larsen). Damefrisør. (Ægteskabet opløst). Barn: Ellefte slægtled nr. 3707.

*Inger Marie Hallas-Møller (nr. 897) og Jørgen Winkels søn:*

- 2098 *Jørgen Christian Winkel*, f. 17. maj 1954 i Toronto, Canada.

*Helga Margrethe Hallas Møller (nr. 898) og Ivert Einar Larsens børn:*

- 2099 *Birthe Eleonora Larsen*, f. 20. februar 1943 i København. Børnehaveklasseleder.  
∞ 6. juni 1970 i Fjenneslev kirke med *Rolf Lystrup Andersen*, f. 17. juli 1943 i København. (Søn af kontorchef Sven Herluf Lystrup Andersen og Fritze Ellen Ulrikka Parkø, København). Kemotekniker. Barn: Ellefte slægtled nr. 3708.

- 2100 *Hanne Larsen*, f. 23. februar 1946 i København. Børnehavelærer.  
 ∞ 30. november 1968 med *Ole Brink Nielsen*, f. 24. april 1946 i  
 Hou, Halling. (Søn af Huno Brink Nielsen og Anna Marie Nielsen).  
 Barn: Ellefte slægtled nr. 3709.

*Torben Bjerre Martin Hallasmøller (nr. 899) og Selma Wolffs datter:*

- 2101 *Inger Hallasmøller*, f. 5. januar 1952 i Sorø. Barn: Ellefte slægtled  
 nr. 3710.

*Harald Hallas-Møller (nr. 900) og Karen Nielsen Boms børn:*

- 2102 *Niels Christian Hallas-Møller*, f. 25. juni 1954 i Søborggård. Tryk-  
 keriarbejder.  
 2103 *Jens Ejgild Hallas-Møller*, f. 12. januar 1957 i Søborggård.  
 2104 *Anne-Merethe Hallas-Møller*, f. 23. maj 1959 i Søborggård.

*Gudrun Estrid Kirsten Møller (nr. 902) og Helge Jensens børn:*

- 2105 *Mogens Hallas*, f. 7. juli 1951 i Sorø.  
 2106 *Lis Hallas Jensen*, f. 10. december 1952 i Sorø.  
 2107 *Bente Hallas Jensen*, f. 29. juni 1956 i Sorø.

*Else Christence Olga Bjerre (nr. 904) og Jens Vagn Nielsens børn:*

- 2108 *Jens Vagn Nielsen*, f. 7. april 1943 i Hellerup. Cand. pharm. Infor-  
 mationschef. Udlært på Tårnby Apotek. Cand. pharm. Ansat som chef  
 for mindre medicinfabrik. Informationschef i A/S Novo.  
 ∞ 27. december 1964 i Sæby kirke med *Mona Trolle Wadum*, f. 24.  
 april 1942 i Sæby. (Datter af barbermester Kaj Wadum og Jensy  
 Trolle, Sæby). Realeksamen. Udlært defektrice på Sæby Apotek. Se-  
 nere laboratorieassistent. Defektrice. Børn: Ellefte slægtled nr. 3711-  
 3712.  
 2109 *Claus Vagn Nielsen*, f. 30. september 1946 i København. Malermester.  
 Har haft ophold på Sorø Ungdomsskole. Udlært maler. Egen forret-  
 ning.  
 ∞ 17. januar 1976 i Tårnby kirke med *Jytte Ingrid Jørgensen*, f. 26.  
 oktober 1948 i Sakskøbing. (Datter af kustode Kai Roald Jørgensen  
 og Ida Ingrid Nielsen, København). Kontorassistent. Barn: Ellefte  
 slægtled nr. 3713.



- 2110 *Niels Vagn Nielsen*, f. 21. juli 1948 i Hellerup. Stud. mag. Handelsuddannet. Eksamen fra Niels Brochs Handelsskole. Ophold på ungdomsskole. Studerer filosofi på universitet.

*Else Christence Olga Bjerre (nr. 904) og Erik Bartholin Mathiasens søn:*

- 2111 *Hans Erik Bartholin Mathiasen*, f. 21. oktober 1956 i Hellerup. Gymnasieelev.

*Niels Jørn Bjerre (nr. 905) og Grete Sommerlund Andersens børn:*

- 2112 *Peter Bjerre*, f. 15. juli 1961 i Odense.  
2113 *Ole Bjerre*, f. 29. november 1963 i Frederiksværk.

*Lise Bjerre Nielsen (nr. 906) og Hilmer Hytting Petersens børn:*

- 2114 *Helle Hytting Petersen*, f. 12. maj 1963 på Frederiksberg.  
2115 *Jens Hytting Petersen*, f. 11. februar 1965 i København.  
2116 *Vagn Hytting Petersen*, f. 2. august 1967 i Kolding.

*Birthe Kirstine Bjerre Nielsen (nr. 907) og Peder Lindbergs børn:*

- 2117 *Anne Kirstine Lindberg*, f. 27. november 1964 i København.  
2118 *Mette Marie Lindberg*, f. 23. august 1966 i København.  
2119 *Niels Ulrik Lindberg*, f. 10. november 1968 i Odense.  
2120 *Jens Frederik Lindberg*, f. 12. april 1971 i Odense.

*Jørgen Christian Hald Bjerre (nr. 908) og Birthe Deleurans datter:*

- 2121 *Birgitte Bjerre*, f. 18. marts 1953 i København. Fysioterapeut i Århus.

*Gudrun Lund Bjerre (nr. 910) og Peder Pedersens børn:*

- 2122 *Anna Bjerre Pedersen*, f. 4. marts 1955 i Lysgård.  
2123 *Niels Peder Bjerre Pedersen*, f. 14. august 1957 i Karup.  
2124 *Ruth Bjerre Pedersen*, f. 17. juli 1960 i Lysgård.

*Erica Lund Bjerre (nr. 911) og Harry Lübeck Laursens børn:*

- 2125 *Lisbeth Lund Laursen*, f. 25. december 1953 i Herning, † 3. maj 1954 i Herning.

2126 *Jean Lübech Laursen*, f. 22. august 1955 i Ilskov.

2127 *Aino Laursen*, f. 23. februar 1959 i Ilskov.

*Helene Lund Bjerre (nr. 912) og Poul Krogsbedes børn:*

2128 *Håkon Krogsbede*, f. 27. april 1963 i Ulstrup.

2129 *Henrik Krogsbede*, f. 23. december 1965 i Ollerup, † 29. december 1965 i Svendborg.

2130 *Thorbjørn Krogsbede*, f. 5. september 1970 i Ulstrup.

2131 *Rune Krogsbede*, f. 27. oktober 1976 i Viborg.

*Bodil Lund Bjerre (nr. 913) og August Regnar Leo Johansens søn:*

2132 *Jørgen Johansen*, f. 9. november 1970 i Skive.

*Egon Bjerre (nr. 914) og Alice Pilgaard's børn:*

2133 *Irene Bjerre*, f. 22. februar 1967 i Struer.

2134 *Poul Bjerre*, f. 19. august 1968 i Struer.

2135 *Helle Bjerre*, f. 15. december 1971 i Holstebro.

*Inger Bjerre (nr. 915) og Karl Pedersens børn:*

2136 *Andreas Bjerre Pedersen*, f. 21. juni 1968 i Nr. Nissum.

2137 *Ivan Bjerre Pedersen*, f. 2. oktober 1970 i Tønder.

*Hans Bjerre Jensen (nr. 917) og Britta Tormod Pedersens datter:*

2138 *Charlotte Bjerre Jensen*, f. 15. december 1970 i Glostrup.

*Grethe Bjerre Jensen (nr. 918) og Allan Frandsens børn:*

2139 *Poul Bjerre Frandsen*, f. 5. april 1964 i Gentofte.

2140 *Hanne Bjerre Frandsen*, f. 28. august 1967 i Glostrup.

2141 *Jørgen Bjerre Frandsen*, f. 10. juni 1971 i Glostrup.

*Ole Bjerre Jensen (nr. 919) og Jytte Pedersens børn:*

2142 *Klaus Bjerre Jensen* f. 5. maj 1965 i Nr. Nissum.

2143 *Marianne Bjerre Jensen*, f. 2. februar 1968 i Nr. Nissum.

*Aase Bjerre Kallesøe (nr. 920) og Laust Søndergaard Clemmensens børn:*

- 2144 *Anette Bjerre Clemmensen*, f. 16. juni 1955 i Skanderborg.  
*John Hansen*. Barn: Ellevte slægtled nr. 3714.
- 2145 *Ulla Bjerre Clemmensen*, f. 2. april 1956 i Nr. Lem. Bjerre-slægtens Brevdue 1974, side 48. Barn: Ellevte slægtled nr. 3715.
- 2146 *Else Bjerre Clemmensen*, f. 29. december 1960 i Holstebro.
- 2147 *Charlotte Bjerre Clemmensen*, f. 30. januar 1967 i Kalundborg.

*Søren Bjerre Kallesøe (nr. 922) og Aase Bork Jepsens børn:*

- 2148 *Kirsten Bjerre Kallesøe*, f. 21. april 1962 i Nakskov.
- 2149 *Henrik Bjerre Kallesøe*, f. 8. juni 1966 i Nørlem.

*Karen Magrethe Lørsen (nr. 923) og Niels Linding Nielsens børn:*

- 2150 *Kirsten Margrethe Linding Nielsen*, f. 22. maj 1960 i Ø. Lindet.
- 2151 *Helene Linding Nielsen*, f. 26. december 1961 i Ø. Lindet † 22. februar 1965 i Ribe.
- 2152 *Søren Peter Linding Nielsen*, f. 19. marts 1965 i Ø. Lindet.
- 2153 *Oluf Linding Nielsen*, f. 9. februar 1968 i Gram.

*Gerda Nielsigne Larsen (nr. 924) og Poul Landmarks børn:*

- 2154 *Hans Christian Larsen Landmark*, f. 2. januar 1963 i Dalum.
- 2155 *Niels Peter Landmark*, f. 17. oktober 1964 i Gram.
- 2156 *Thomas Laurids Sigvard Landmark*, f. 1. august 1969 i Kolding.

*Bodil Larsen (nr. 925) og Laurids Lorentsen Foghs børn:*

- 2157 *Henning Fogh*, f. 23. september 1965 i Gram.
- 2158 *Claus Fogh*, f. 28. april 1968 i Gram.

*Ebba Bjerre Jensen (nr. 926) og Erik Willumsens søn:*

- 2159 *Henrik Willumsen*, f. 21. december 1970 i Tveje-Merløse.

*Mogens Torben Raundahl (nr. 927) og Marianne Osmundsens børn:*

- 2160 *Christine Louise Raundahl*, f. 20. september 1973 i Herning.
- 2161 *Christoffer Raundahl*, f. 26. december 1974 i Herning.

*Gunbild Hvid Nielsen (nr. 929) og Niels Cramers børn:*

- 2162 *Gitte Cramer*, f. 7. juni 1968 i Aarhus.  
2163 *Jens Cramer*, f. 18. maj 1972 i Aarhus.

*Dorit Hvid Nielsen (nr. 930) og Thorkil Nielsens børn:*

- 2164 *Kenth Hvid Nielsen*, f. 30. juli 1963 i Randers.  
2165 *Claus Hvid Nielsen*, f. 10. februar 1967 i Randers.

*Ruth Nygård Kristiansen (nr. 934) og Henning Bek Jensens børn:*

- 2166 *Michael Bek Jensen*, f. 8. april 1959 i Nathanael.  
2167 *Thomas Bek Jensen*, f. 20. marts 1961 i Dragør.  
2168 *Lars Bek Jensen*, f. 14. august 1966 i Dragør.

*Finn Jensen (nr. 936) og Lilian Hjerty Jensens børn:*

- 2169 *Michael Jensen*, f. 1. januar 1966 i Holstebro.  
2170 *Birgitte Jensen*, f. 18. januar 1964 i Holstebro.

*Ole Bjerre (nr. 937) og Else Marie Dam Laursens børn:*

- 2171 *Torben Bjerre*, f. 19. februar 1970 i Humlum.  
2172 *Sidsel Bjerre*, f. 14. november 1973 i Holstebro.

*Ane Kirstine Balleby Bjerre (nr. 942) og Birger Knudsig Hustedes børn:*

- 2173 *Lise Bjerre Husted*, f. 22. november 1972 i Lemvig.  
2174 *Karen Bjerre Husted*, f. 5. juni 1976 i Lemvig.

*Svend Ebbe Jakobsen (nr. 944) og Aase Jonna Sørensens børn:*

- 2175 *Finn Ebbe Jakobsen*, f. 20. april 1949 i Viborg. Stud. jur.  
2176 *Poul Ebbe Jakobsen*, f. 29. juli 1952 i Ålborg. Assistent hos ejendoms-  
mægler. Læser til statsaut. ejendomsmægler.  
2177 *Tom Ebbe Jakobsen*, f. 12. maj 1958 i Ålborg.

*Hugo Bjerre Jakobsen (nr. 945) og Inga Andreasens børn:*

- 2178 *Tove Bjerre Jakobsen*, f. 28. september 1951 i Ejstrup. Sygeplejerske.

∞ 28. august 1971 i Sct. Andreas kirken i Randers med *Lars Hallas Bjerger*, f. 5. maj 1952 i Randers. (Søn af revisor Ingvår Bjerger og institutionsleder Herdis Hallas Hermansen). Stud. scient. pol. Barn: Ellefte slægtled nr. 3716.

2179 *Arne Bjerre Jakobsen*, f. 19. oktober 1953 i Ejstrup. Stud. mag.

2180 *Jesper Bjerre Jakobsen*, f. 26. maj 1959 i Solbjerg.

2181 *Ole Bjerre Jakobsen*, f. 12. oktober 1961 i Solbjerg.

2182 *Karen Bjerre Jakobsen*, f. 26. juni 1965 i Randers.

*Johanne Kirstine Jakobsen (nr. 948) og Aage Dalls børn:*

2183 *Jette Dall*, f. 16. marts 1956 i Vejstrup.

2184 *Per Dall*, f. 25. april 1957 i Vejstrup.

2185 *Alice Dall*, f. 22. juni 1958 i Vejstrup.

2186 *Lars Dall*, f. 27. december 1963 i Vejstrup.

*Gerda Irene Jakobsen (nr. 949) og Heinz Petersens børn:*

2187 *Karsten Petersen*, f. 18. august 1960 i Tørring.

2188 *Lone Petersen*, f. 8. juni 1965 i Tvingstrup.

2189 *Kim Petersen*, f. 3. februar 1968 i Brædstrup.

2190 *Jens-Peter Petersen*, f. 26. januar 1971 i Brædstrup.

*Mads Thorkild Bjerre Jakobsen (nr. 950) og Annelise Buch Hansens datter:*

2191 *Maiken Buch Jakobsen*, f. 31. december 1972 i Vejle.

*Anna Grethe Bjerre Jakobsen (nr. 951) og Kai Kristensens børn:*

2192 *Winnie Bjerre Jacobsen*, f. 14. maj 1965 i Hjerm.

2193 *Kaia Bjerre Kristensen*, f. 1. december 1968 i Hjerm.

*Sven Aage Lørup (nr. 953) og Marie Elise Gustafsens barn:*

2194 *Ingvill Lørup*, f. 10. juni 1946 i Oslo. Adjunkt i Oslo.

*Aase Lørup (nr. 956) og Otto Jørgensens datter:*

2195 *Mette Lørup Jørgensen*, f. 9. april 1950 i Oslo. Interiørarkitekt.

∞ 7. april 1973 i Akershus slotskirke med *Christian Fredrik Jean-*

*Hansen*, f. 19. august 1946 i Trondhjem. (Søn af oberstløjtnant Viggo Jean-Hansen og Eva Ragnhild Skipstad, Trondhjem). Interiørarkitekt. Barn: Ellevte slægtled nr. 3717.

*Karen Margrethe Ovesen Byskov (nr. 959) og Svend Nørgaards børn:*

2196 *Anne Nørgaard*, f. 27. februar 1948 i Lemvig. Bibliotekar. Student 1968. Afgangseksamen fra Danmarks Biblioteksskole 1972. Bibliotekar forskellige steder, fra 1975 ved Esbjerg kommunes biblioteker. ∞ 8. november 1975 i Tønder kirke med *Anders Bojsen-Møller*, f. 15. marts 1947 i Vejle. (Søn af læge Viffert Bojsen-Møller og Karen, Hårby). Cand. med. fra Århus Universitet 1974. Underlæge ved Ljungberg Lasareth i Sverige 1974-75, reservelæge ved Varde sygehus fra 1975. Læge. Datter: Ellevte slægtled nr. 3717a.

2197 *Inge Nørgaard*, f. 30. juni 1951 i Lemvig. Sygeplejerske. ∞ 14. september 1973 på Lemvig rådhus med *Peter Ruby*, f. 2. marts 1949 i Gudum. (Søn af købmand Peder Ruby og Ester Madsen, Gudum). Tømrer. Børn: Ellevte slægtled nr. 3718-3719.

*Ellen Ovesen Byskov (nr. 960) og Jørgen Madsens søn:*

2198 *Niels Byskov Madsen*, f. 14. februar 1949 i Sørup. Stud. pharm.

*Henning Duusgård (nr. 962) og Agnete Wiel Bangs børn:*

2199 *Søren Duusgård*, f. 22. september 1948 i Valby. Læser til translator.

2200 *Jesper Duusgård*, f. 8. september 1952 i Ålborg.

2201 *Henrik Duusgård*, f. 4. januar 1963 i Ålborg.

*Aage Ruby (nr. 963) og Ellen Emma Margrethe Flindt Møllers børn:*

2202 *Lars Ruby*, f. 28. april 1956 i København.

2203 *Lene Ruby*, f. 13. februar 1963 i København.

*Knud Ruby (nr. 964) og Birthe Andersens børn:*

2204 *Dorte Ruby*, f. 21. januar 1953 i Hvidovre.

∞ 30. august 1975 i Tveje-Merløse kirke med *Peter Høstrup*, f. 31. maj 1952 i Kerteminde. (Søn af salgskonsulent Ib Høstrup og danse-lærerinde Inga Poulsen, Holbæk).

- 2205 *Anne Ruby*, f. 6. maj 1955 i Brøndbyvester.  
∞ 30. august 1975 i Tveje-Merløse kirke med *Wolfgang Eduard Krogh*, f. 9. november 1948 i Flensborg. (Søn af kørselsleder Edvard Hinrich Lorenz Krogh og Lenchen Gayk, Holbæk). Maler.
- 2206 *Jørgen Ruby*, f. 2. maj 1960 i Brøndbyvester.

*Kamma Ruby (nr. 965) og Helge Munch Jensens børn:*

- 2207 *Ole Munch Jensen*, f. 21. november 1959 i Oslo.
- 2208 *Aase Munch Jensen*, f. 24. september 1964 i Oslo.

*Helga Ruby (nr. 966) og Herluf Refstrups børn:*

- 2209 *Karen Refstrup*, f. 23. december 1958 i Lemvig.
- 2210 *Ingeborg Refstrup*, f. 18. september 1961 i Rom.
- 2211 *Ellen Refstrup*, f. 15. oktober 1963 i Rom.

*Esther Ruby (nr. 967) og Niels Peter Smeds søn:*

- 2212 *Jakob Smed*, f. 12. december 1971 i København.

*Ella Knude Sørensen (nr. 969) og Thomas Christian Toustrups børn:*

- 2213 *Jørgen Toustrup*, f. 26. juli 1941 i Vejle. Læge.  
∞ 29. juni 1968 i Gauerlund kirke med *Grethe Madsen*, f. 10. april 1946 i Andkær, Gauerlund. (Datter af gårdejer Niels Madsen og Anna Hedegård Laursen, Andkær). Lærer. Barn: Ellevte slægtled nr. 3720.
- 2214 *Thorkild Toustrup*, f. 10. september 1942 i Vejle. Assistent.

*Søren Sørensen (nr. 972) og Kirstine Langergaards børn:*

- 2215 *Henning Sørensen*, f. 8. juli 1954 i Gudum.
- 2216 *Inger Sørensen*, f. 13. september 1956 i Gudum.
- 2217 *Hans Langergaard Sørensen*, f. 14. januar 1961 i Gudum.
- 2218 *Hanne Langergaard Sørensen*, f. 16. juni 1969 i Gudum.

*Vagn Pigsborg Jensen (nr. 978) og Meta Kathrine Kristensens børn:*

- 2219 *Susanne Pigsborg Jensen*, f. 29. november 1957.
- 2220 *Kim Pigsborg Jensen*, f. 26. marts 1960.
- 2221 *Bettina Pigsborg Jensen*, f. 4. januar 1963.

*Viggo Knude Jensen (nr. 979) og Vera Andersens børn:*

- 2222 *Anette Knude Jensen*, f. 20. august 1960 i Møborg.  
 2223 *Karsten Knude Jensen*, f. 10. november 1963 i Møborg.  
 2224 *Birgit Knude Jensen*, f. 25. december 1966 i Møborg.

*Solvejg Skjødt (nr. 982) og Svend Thomsens børn:*

- 2225 *Søren Skjødt Thomsen*, f. 12. april 1954 i Århus.  
 2226 *Bjarne Skjødt Thomsen*, f. 24. marts 1957 i Århus.

*Inger Skjødt (nr. 983) og Erik Meinert Mortensens børn:*

- 2227 *Hanne Skjødt Mortensen*, f. 11. august 1958 i Thorsager.  
 2228 *Lars Meinert Mortensen*, f. 4. maj 1960 i Thorsager.  
 2229 *Asta Skjødt Mortensen*, f. 19. februar 1963 i Thorsager.

*Gerda Jørgensens (nr. 984) børn:*

- 2230 *Tage Jakobsen*, f. 10. april 1950 i Lisbjerg. Tømrersvend.  
*Anna Pedersen*, f. 13. december 1955 i Århus. (Datter af Ejnar Pedersen og Signe Pedersen, Elev, Lystrup). Barn: Ellefte slægtled nr. 3721.  
 2231 *Erik Jakobsen*, f. 9. maj 1952 i Lisbjerg, † 8. november 1972.

*Erna Jørgensen (nr. 985) og Christian Jørgensens børn:*

- 2232 *Jan Jørgensen*, f. 19. april 1953 i Sønderborg. Ophold på Vojens Ungdomsskole. Arbejdet ved mekanikerfaget og sejlet nogle år.  
 2233 *Hanne Jørgensen*, f. 9. april 1954 i Sønderborg. Handelsuddannet. Ophold på Agerskov Ungdomsskole. Udlært i manufakturforretning i Nordborg. Samtidig handelsskole.  
 ∞ 1. december 1973 i Nordborg kirke med *Christen Leif Jensen*, f. 13. marts 1953 i Hanbjerg. (Søn af vognmand Christen Jensen, Lavensby, Nordborg). Ekspedient i herreekvipering. Børn: Ellefte slægtled nr. 3722–3723.  
 2234 *Gitte Jørgensen*, f. 30. juni 1960 i Sønderborg.  
 2235 *Lilli Jørgensen*, f. 13. maj 1965 i Sønderborg.

*Hans Jørgen Jørgensen (nr. 986) og Ilse Brund Jensens børn:*

- 2236 *Palle Brund Jørgensen*, f. 4. april 1962 i Horsens.  
 2237 *Ole Brund Jørgensen*, f. 1. april 1967 i Skjød.  
 2238 *Troels Brund Jørgensen*, f. 6. februar 1973 i Skjød.



*Henning Jørgensen (nr. 987) og Rita Tove Sørensens børn:*

- 2239 *Helle Jørgensen*, f. 20. oktober 1964 i Holme-Trandbjerg.  
2240 *Annette Jørgensen*, f. 26. oktober 1968 i Hadsten.

*Erling Jørgensen (nr. 988) og Gudrun Dams børn:*

- 2241 *Flemming Jørgensen*, f. 10. juni 1955 i Nylars.  
2242 *Birgitte Jørgensen*, f. 7. februar 1957 i Nylars.

*Børge Jørgensen (nr. 989) og Kirsten Hegelunds børn:*

- 2243 *Thorkild Jørgensen*, f. 19. maj 1959 i Houbjerg.  
2244 *Poul Jørgensen*, f. 21. april 1962 i Houbjerg.  
2245 *Inge Jørgensen*, f. 5. juli 1968 i Houbjerg.

*Bent Jørgensen (nr. 990) og Astrid Gyda Kristensens børn:*

- 2246 *Thorben Jørgensen*, f. 20. august 1960 i Nykøbing Mors.  
2247 *Marianne Jørgensen*, f. 9. november 1962 i Linå.  
2248 *Lisbeth Jørgensen*, f. 9. januar 1964 i Linå.  
2249 *Bodil Jørgensen*, f. 12. april 1965 i Linå.

*Vagn Jørgensen (nr. 991) og Birthe Lykke Hansens børn:*

- 2250 *Helge Arnt Jørgensen*, f. 23. september 1951 i Hvidovre.  
2251 *Marianne Lykke Jørgensen*, f. 28. december 1952 i Hvidovre.

*Eli Jørgensen (nr. 992) og Torben Georg Grüner Hansons børn:*

- 2252 *Lisbeth Grüner Hanson*, f. 15. november 1960 i Køge.  
2253 *Christian Georg Grüner Hanson*, f. 15. december 1963 i Køge.  
2254 *Torben Erik Grüner Hanson*, f. 15. december 1963 i Køge.  
2255 *Lars Peter Grüner Hanson*, f. 23. februar 1969 i Køge.

*Ejvind Jørgensen (nr. 993) og Karen Lilly Madsens børn:*

- 2256 *Lars Jørgensen*, f. 25. januar 1957 i Hørning.  
2257 *Per Jørgensen*, f. 27. februar 1960 i Hørning.

*Knud Jørgensen (nr. 994) og Ase Taarsted Sørensens børn:*

- 2258 *Jørgen Taarsted Jørgensen*, f. 28. november 1955 i Århus.  
2259 *Bent Taarsted Jørgensen*, f. 13. februar 1957 i Århus.  
2260 *Niels Taarsted Jørgensen*, f. 6. juli 1958 i Århus.  
2261 *Henrik Taarsted Jørgensen*, f. 22. februar 1965 i Århus.

*Svend Jørgensen (nr. 996) og Bente Hedvig Schmidt Petersens børn:*

2262 *Morten Schmidt Jørgensen*, f. 19. marts 1969 i Ormslev.

2263 *Mette Schmidt Jørgensen*, f. 30. juni 1970 i Ormslev.

*Niels Jørgensen (nr. 997) og Edit Margrethe Lundgaards børn:*

2264 *Kirsten Lundgaard Jørgensen*, f. 30. juli 1964 i Århus.

2265 *Hans Lundgaard Jørgensen*, f. 30. juli 1964 i Århus.

*Holger Jørgensen (nr. 999) og Dorthe Birk Pedersens børn:*

2266 *Lars Birk Jørgensen*, f. 27. maj 1968 i Framlev.

2267 *Lisbeth Birk Jørgensen*, f. 12. april 1973 i Framlev.

*Hans Jørgensen (nr. 1000) og Hanne Winthers børn:*

2268 *Gitte Jørgensen*, f. 17. maj 1970 i Århus.

2269 *Henrik Jørgensen*, f. 2. april 1973 i Århus.

*Folmer Jørgensen (nr. 1001) og Gunhild Olesens søn:*

2270 *Frank Thorleif Jørgensen*, f. 29. april 1973 i Thorning.

*Jørgen Skjødt (nr. 1002) og Aase Nøhrs børn:*

2271 *Anders Skjødt*, f. 15. juni 1964 i Harlev.

2272 *Henrik Skjødt*, f. 1. januar 1965 i Harlev.

2273 *Karen Skjødt*, f. 25. december 1968 i Harlev.

*Arne Skjødt (nr. 1003) og Birte Nørgaard Frederiksens børn:*

2274 *Peter Skjødt*, f. 18. juli 1973 i Århus.

2275 *Jakob Skjødt*, f. 1. januar 1975 i Århus.

*Erik Skjødt (nr. 1004) og Inger Margrethe Borgbjergs datter:*

2276 *Anne Borgbjerg Skjødt*, f. 28. januar 1975 i Århus.

*Marie Bjerre Hemmel (nr. 1006) og Erling Arnfind Müllers børn:*

2277 *Peter Arnfinn Müller*, f. 8. januar 1944 på Frederiksberg.

2278 *Steen Arnfinn Müller*, f. 21. juni 1950 i Kastrup.

*Erik Raaschou (nr. 1007) og Metba Kirstine Christensens børn:*

- 2279 *Ritba Raaschou*, f. 12. juni 1949 i Hvidovre.  
2280 *Annette Raaschou*, f. 3. november 1951 i Hvidovre.  
2281 *Anne Marie Raaschou*, f. 5. juli 1963 i Rødovre.

*Edith Paakjær (nr. 1008) og Børge Smedegaard Herpings børn:*

- 2282 *Peder Paakjær Herping*, f. 18. september 1942 i Dybe. Landbrugsmedhjælper. Ophold på Staby Efterskole, Rødding Højskole og Bygholm Landbrugsskole. Arbejdet ved landbrug dels hjemme, dels hos andre. Skal overtage fødegården Bakkegård i Dybe.  
∞ 22. maj 1971 i Lemvig valgmenighedskirke med *Else Klinkby*, f. 22. april 1949 i V. Klinkby i Houe. (Datter af gårdejer Carl Bryndt Klinkby og Johanne Kirstine Snebjerg, Houe). Syerske. Barn: Ellefte slægtled nr. 3724.
- 2283 *Jens Paakjær Herping*, f. 30. maj 1945 i Dybe. Bogholder. Ophold på Staby Efterskole, Rødding Højskole og Vejlbj Landbrugsskole. Regnskabsteknikereksamen 1969. Merkonom 1973. Ansat på Cheminova, Harboøre, regnskabsafdeling 1970.  
∞ 15. august 1970 i Holstebro kirke med *Anette Beenfeldt*, f. 27. januar 1950 i Ålborg. (Datter af malermester Jens Beenfeldt og Else Birgit Margrethe Schutze). Realeksamen. Handelseksamen fra Holstebro Handelsskole 1968. Udlært i Holstebro Landmandsbank 1970, derefter ansat i Lemvig Folkebank. Et-årig bankskole 1973-74. Bankassistent. Børn: Ellefte slægtled nr. 3725-3726.
- 2284 *Hans Paakjær Herping*, f. 4. august 1948 i Dybe. Redaktør. Student fra Holstebro Gymnasium 1969. Journalistuddannelse ved Lemvig Folkeblad og Ringkøbing amts Dagblad. Redaktør af Lemvig Folkeblad 1974. – Tidligere formand for liberale gymnasiaster på Holstebro Gymnasium, for Ringkøbingegnens VU og sekretær for VU i Ringkøbing amt. Kasserer for Lemvigkredsens Venstre, medlem af amtsbestyrelsen for Ringkøbing amts Venstre, samt sekretær for Lemvig bys Venstre. Bjerre-slægtens Brevdue 1974, side 45.
- 2285 *Margrethe Paakjær Herping*, f. 21. juni 1953 i Dybe. Kasserer på socialkontoret i Holstebro.

*Ingrid Paakjær (nr. 1009) og Kristian Mathiasen Kastbergs børn:*

- 2286 *Lizzi Margrethe Paakjær Kastberg*, f. 25. marts 1945 i Dybe. Damefrisor.  
 ∞ 20. august 1966 i Dybe kirke med *Niels Chr. Pinholt*, f. 12. juni 1944 i Klinkby. (Søn af installatør Find Pinholt og Erna Jørgensen, Klinkby). Installatør. Børn: Ellefte slægtled nr. 3727–3728.
- 2287 *Anna-Grethe Paakjær Kastberg*, f. 13. maj 1951 i Dybe. Damefrisor.  
 ∞ 26. november 1971 i Dybe kirke med *Bent Grønkær Pedersen*, f. 30. april 1946 i Kubstrup i Vandborg. (Søn af gårdejer Harald Pedersen og Martha Grønkær, Vandborg). Har været elev på Gråsten Landbrugsskole. Overtog St. Kubstrup i Vandborg 1970. Gårdejer. Barn: Ellefte slægtled nr. 3729.
- 2288 *Peder Kastberg*, f. 3. marts 1954 i Dybe. Sparekasseelev.
- 2289 *Lisbeth Paakjær Kastberg*, f. 9. april 1956 i Dybe.
- 2290 *Lene Kastberg*, f. 27. oktober 1961 i Lemvig.

*Niels Paakjær (nr. 1010) og Irma Jensens børn:*

- 2291 *Christian Paakjær*, f. 30. maj 1954 i Gørding.
- 2292 *Knud Paakjær*, f. 5. november 1956 i Gørding.

*Ellen Paakjær (nr. 1012) og Pieter Meller van Veens børn:*

- 2293 *Johannes Christian van Veen*, f. 5. maj 1965 i Murmervaude, Holland.
- 2294 *Ane Elizabeth van Veen*, f. 5. januar 1967 i Murmervaude, Holland.
- 2295 *Helga Martha van Veen*, f. 9. juli 1968 i Murmervaude, Holland.

*Jørn Paakjær (nr. 1014) og Solveig Munksgaards børn:*

- 2296 *Per Munksgaard Paakjær*, f. 16. marts 1963 i Dybe-Ramme.
- 2297 *Jens Paakjær*, f. 20. maj 1972 i Dybe-Ramme.

*Henning Paakjær (nr. 1015) og Kirsten Andersens børn:*

- 2298 *Anders Paakjær*, f. 28. marts 1972 i Lemvig.
- 2299 *Christian Paakjær*, f. 24. september 1974 i Lemvig.

*Jens Peter Paakjær (nr. 1016) og Gerda Agergaards børn:*

- 2300 *Lis Paakjær*, f. 21. maj 1970 i Skive.  
2301 *Claus Paakjær*, f. 6. januar 1972 i Skive.  
2301a *Henrik Paakjær*, f. 2. februar 1977 i Skive.

*Ane Marie Paakjær (nr. 1017) og Peter Tilmas børn:*

- 2301b *Søren Tilma*, f. 22. september 1974 i Århus.  
2301c *Jens Tilma*, f. 22. maj 1976 i Århus.

*Hanne Bjerre Kristensen (nr. 1018) og Mogens Clausen Kaaes børn:*

- 2302 *Ane Marie Kaae*, f. 21. december 1965 i Linå.  
2303 *Jens Albert Kaae*, f. 25. september 1958 i Brønshøj.

*Lis Bjerre Ravn (nr. 1022) og Flemming Laybourns søn:*

- 2304 *Henrik Laybourn*, f. 18. oktober 1972 i København.

*Knud Bjerre (nr. 1023) og Tove Højrupps børn:*

- 2305 *Jan Bjerre*, f. 9. maj 1960 i København.  
2306 *Bo Bjerre*, f. 18. maj 1962 i Ll. Værløse.  
2307 *Lise Bjerre*, f. 13. maj 1967 i Herlev.

*Hanna Bjerre (nr. 1024) og Børge Sørensens børn:*

- 2308 *Yvonne Bjerre Sørensen*, f. 27. april 1954 i Glostrup.  
2309 *Lone Bjerre Sørensen*, f. 6. maj 1958 i Nordby.  
2310 *Janne Bjerre Sørensen*, f. 28. august 1963 i Nordby.

*Poul Bjerre (nr. 1028) og Elli Kathrine Nielsens børn:*

- 2311 *Anne-Mette Bjerre*, f. 20. februar 1960 i Malt.  
2312 *Kirsten Bjerre*, f. 16. april 1962 i Malt.  
2313 *Jens Bjerre*, f. 22. maj 1971 i Kolding.

*Søren Høj (nr. 1030) og Anne-Karin Simonsens datter:*

- 2314 *Lone Høj*, f. 6. december 1972 i Molde, Norge.

*Anna Bjerre (nr. 1034) og Poul Nørgaard Christensen Dalls datter:*

- 2315 *Signe Bjerre Dall*, f. 29. september 1976 i Nyborg.

*Jørgen Bjerre Petersen (nr. 1036) og Bente Kielskøvs børn:*

- 2316 *Helle Bjerre Petersen*, f. 12. juni 1961 på Frederiksberg.  
 2317 *Peter Bjerre Petersen*, f. 6. januar 1965 på Frederiksberg.

*Edith Jensen (nr. 1037) og Otto Heinrich Nielsens datter:*

- 2318 *Hanne Nielsen*, f. 30. marts 1949 i Vejle. Bankassistent.  
 ∞ 26. august 1972 i Sct. Nikolaj kirke i Vejle med *Otto Fogtmann*.  
 f. 18. maj 1949 i Ribe. (Søn af Tage Fogtmann i Ribe). Stud. økon.  
 (Ægteskaber opløst). Barn: Elleve slægtled nr. 3730.

*Finn Bjerre Kristiansen (nr. 1039) og Lis Terkelsbøls barn:*

- 2318a *Jonas Bjerre Terkelsbøl*, f. 21. september 1976 i København.

*Else Bjerre Petersen (nr. 1040) og Torben Tordendabls børn:*

- 2319 *Marianne Bjerre Tordendabl*, f. 28. maj 1954 i Lemvig. Gift 6. april  
 1973 på Gladsaxe rådhus med *Erik André Dūbeé Holm Lepine*, f. 24.  
 oktober 1950. (Søn af sporvognsfunktionær Erik André Holm Chri-  
 stensen og Eileen Una Marguerite Lepine). Bagermester.  
 2320 *Lisbeth Bjerre Tordendabl*, f. 25. juni 1960 i Herlev.

*Knud Bjerre (nr. 1041) og Margit Jensens børn:*

- 2321 *Erik Bierre*, f. 3. juni 1962 i Nykøbing F.  
 2322 *Karsten Michael Bierre*, f. 24. november 1970 i Nykøbing F.

*Karen Bjerre Petersen (nr. 1042) og Erik Kogsgaard Andreasens børn:*

- 2323 *Leif Kogsgaard Andreasen*, f. 29. november 1966 i Lemvig.  
 2324 *Mette Bjerre Andreasen*, f. 8. marts 1971 i Lemvig.

*Inger Bjerre Petersen (nr. 1043) og Claus Pedersens datter:*

- 2325 *Rebecca Bjerre Pedersen*, f. 11. oktober 1973 i Århus.

*Kai Bjerre-Pedersen (nr. 1044) og Elva Kirkegaard Nielsens børn:*

- 2326 *Pia Bjerre-Pedersen*, f. 26. august 1961 i Frederiksværk.  
 2327 *Eyo Lene Bjerre-Pedersen*, f. 22. september 1964 i Kregme

*Tove Bjerre-Pedersen (nr. 1047) og Frank Allan Hansens børn:*

- 2328 *Susan Lis Hansen*, f. 17. januar 1961 i København.  
2329 *Kennet Bo Hansen*, f. 20. maj 1969 i Nykirke.

*Aage Bjerre-Pedersen (nr. 1048) og Jytte Annette Petersens datter:*

- 2330 *Tina Bjerre-Pedersen*, f. 26. juni 1969.

*Leif Bjerre-Pedersen (nr. 1050) og Anni Staalbos børn:*

- 2331 *Jonna Bjerre-Pedersen*, f. 11. juli 1967 i København.  
2332 *Helle Bjerre-Pedersen*, f. 22. juni 1971 i København.  
2333 *Hanne Bjerre-Pedersen*, f. 26. april 1972 i København.

*Ove Bjerre Madsen (nr. 1051) og Elsebeth Borups søn:*

- 2334 *René Bjerre Madsen*, f. 12. juli 1975 i Lemvig.

*Ingrid Bjerre Madsen (nr. 1057) og Karlo Sekkelunds datter:*

- 2335 *Tina Bjerre Sekkelund*, f. 28. januar 1976 i Thisted.

*Villy Bjerre Nikolajsen (nr. 1059) og Grethe Pedersens børn:*

- 2336 *Niels Peder Bjerre Nikolajsen*, f. 12. oktober 1962 i Holstebro.  
2337 *Jens Peder Bjerre Nikolajsen*, f. 18. oktober 1969 i Holstebro.

*Birgit Bjerre Nicolajsen (nr. 1060) og Solvad Nielsens børn:*

- 2338 *Ole Bjerre Nielsen*, f. 1. oktober 1964 i Vemb.  
2339 *Lone Bjerre Nielsen*, f. 23. juli 1969 i Vemb.

*Jette Bjerre (nr. 1061) og Hans Ketil Hansens børn:*

- 2340 *Ann Ketil Hansen*, f. 18. februar 1969 i Ålborg.  
2341 *Lena Ketil Hansen*, f. 18. februar 1969 i Ålborg.  
2342 *Mikkel Bjerre Ketil Hansen*, f. 9. februar 1975 i Svaneke.

*Per Bjerre (nr. 1062) og Jane Birch Larsens børn:*

- 2343 *Thomas Birch Bjerre*, f. 20. oktober 1971 i Odense.  
2344 *Nina Birch Bjerre*, f. 19. december 1975 i Odense.

*Ejvind Maagaard Christensen (nr. 1074) og Annelise Damgaards børn:*

- 2345 *Inger Maagaard Christensen*, f. 29. oktober 1965 i Vandborg.  
 2346 *Ulla Maagaard Christensen*, f. 19. juni 1967 i Vandborg.  
 2347 *Dorthe Maagaard Christensen*, f. 30. juni 1968 i Vandborg.  
 2348 *Peder Bernhard Maagaard Christensen*, f. 12. juni 1970 i Vandborg.

*Egon Maagaard Christensen (nr. 1076) og Nancy Margrethe Nygaard Sørensens børn:*

- 2349 *John Maagaard Christensen*, f. 7. december 1964 i Bøvling.  
 2350 *Malene Maagaard Christensen*, f. 4. december 1973 i Lemvig.

*Grethe Bøje Andersens (nr. 1080) søn:*

- 2351 *Lars Bøje Andersen*, f. 24. april 1964 i Esbjerg.

*Asta Sejbjerg (nr. 1095) og Tommy Hatting Nielsens søn:*

- 2352 *Walter Hatting Nielsen*, f. 17. oktober 1949 i København. El-montør.  
 ∞ 10. februar 1973 i Nr. Lem kirke med *Annette Rigmor Schumann*,  
 f. 23. oktober 1949 i Lemvig. (Datter af herreekviperingshandler  
 Henry Robert Schumann og Rigmor Jensen, Lemvig). Hospitalslaborant.  
 Barn: Ellefte slægtled nr. 3731.

*Henning Sejbjerg (nr. 1097) og Abelone Jensine Kolbæks børn:*

- 2353 *Henrik Sejbjerg*, f. 4. juli 1960 i Borbjerg.  
 2354 *Sonja Sejbjerg*, f. 30. juni 1961 i Borbjerg.  
 2355 *Kamma Sejbjerg*, f. 30. januar 1964 i Hjerm.

*Anders Bjerre Sejbjerg (nr. 1098) og Edith Sundgaards børn:*

- 2356 *Bo Bjerre Sejbjerg*, f. 5. december 1962 i Lime.  
 2357 *Birgitte Bjerre Sejbjerg*, f. 30. april 1966 i Lime.  
 2358 *Claus Bjerre Sejbjerg*, f. 3. april 1970 i Brøndum.  
 2359 *Mette Bjerre Sejbjerg*, f. 13. januar 1973 i Brøndum.

*Jacob Bjerre Sejbjerg (nr. 1099) og Britta Holmgaard Jensens børn.*

- 2360 *Annette Holmgaard Sejbjerg*, f. 11. marts 1960 i Borbjerg.  
 2361 *Jan Holmgaard Sejbjerg*, f. 30. juni 1962 i Borbjerg.



2362 *Lena Holmgaard Sejbjerg*, f. 23. februar 1969 i Borbjerg.

2363 *Tove Holmgaard Sejbjerg*, f. 3. maj 1971 i Borbjerg.

*Verner Sejbjerg (nr. 1100) og Ellen Kathrine Højbjerg Jensens datter:*

2364 *Tina Sejbjerg*, f. 10. november 1970 i Holstebro.

*Elsebeth Sejbjerg (nr. 1101) og Erik Hilbert Nikolajsens børn:*

2365 *Kirsten Sejbjerg Nikolajsen*, f. 18. oktober 1957 i Borbjerg.

2366 *Kurt Sejbjerg Nikolajsen*, f. 14. november 1958 i Borbjerg.

2367 *Steen Sejbjerg Nikolajsen*, f. 18. april 1963 i Vinding.

2368 *Bettina Sejbjerg Nikolajsen*, f. 23. august 1969 i Møborg.

*Thorvald Sejbjerg (nr. 1102) og Hanne Gregersen Dalgaard Jensens børn:*

2369 *Bodil Sejbjerg*, f. 17. september 1965 i Holstebro.

2370 *Ole Sejbjerg*, f. 30. juli 1967 i Vinding.

2371 *Bjarne Sejbjerg*, f. 20. april 1971 i Vinding.

*Jens Kristian Østergaard (nr. 1103) og Viola Overgaard Olesens børn:*

2372 *Jette Østergaard*, f. 30. marts 1966 i Glostrup.

2373 *Torben Østergaard*, f. 8. september 1968 i Hurup.

2374 *Esben Østergaard*, f. 10. marts 1970 i Hurup.

*Astrid Bjerre Østergaard (nr. 1104) og Jacob Brink Knudsens børn:*

2375 *Niels Bjerre Knudsen*, f. 3. november 1960 i Ryde.

2376 *Steen Bjerre Knudsen*, f. 29. juni 1969 i Ryde.

*Frede Bjerre Østergaard (nr. 1105) og Edith Skovmoses børn:*

2377 *Hans Bjerre Østergaard*, f. 25. oktober 1967 i Holstebro.

2378 *Jørgen Bjerre Østergaard*, f. 26. december 1970 i Holstebro.

2379 *Bente Bjerre Østergaard*, f. 8. februar 1975 i Holstebro.

*Vagn Bjerre Østergaard (nr. 1106) og Marta Rubys børn:*

2380 *Peder Østergaard*, f. 30. maj 1966 i Møborg.

2381 *Søren Østergaard*, f. 19. august 1968 i Møborg.

2382 *Niels Østergaard*, f. 9. oktober 1973 i Møborg.

*Birgit Bjerre (nr. 1107) og Tage Jensens børn:*

- 2383 *Per Bjerre Jensen*, f. 13. maj 1955 i Odder. Læser til revisor.  
 2384 *Claus Bjerre Jensen*, f. 24. marts 1957 i Odder.  
 2385 *Lars Bjerre Jensen*, f. 31. august 1961 i Holme-Tranbjerg.

*Eli Bjerre (nr. 1108) og Niels Verner Vindums børn:*

- 2386 *Jette Vindum*, f. 26. juni 1963 i Sdr. Rind.  
 2387 *Jens Vindum*, f. 20. april 1967 i Sdr. Rind.

*Finn Bjerre (nr. 1109) og Ruth Mølgaard Pedersens børn:*

- 2388 *Susanne Bjerre*, f. 6. maj 1962 på Venø.  
 2389 *Ole Bjerre*, f. 17. august 1969 i Ejsing.

*Holger Bjerre (nr. 1110) og Inger Lund Henriksens børn:*

- 2390 *Helle Lund Bjerre*, f. 19. december 1967 i Tvis.  
 2391 *Mette Lund Bjerre*, f. 17. oktober 1970 i Århus.

*Anni Bjerre (nr. 1113) og Arne Olesens søn:*

- 2392 *Jan Bjerre Olesen*, f. 23. april 1975 i Holstebro.

*Svend Erik Bjerre (nr. 1114) og Ingrid Viola Pedersens børn:*

- 2393 *Henrik Bjerre*, f. 23. september 1963 i Gudum.  
 2394 *Gitte Bjerre*, f. 26. november 1964 i Gudum.  
 2395 *Lars Bjerre*, f. 6. marts 1973 i Lemvig.

*Ilse Bjerre (nr. 1116) og Erik Lützen Søltofts datter:*

- 2396 *Trine Søltoft*, f. 29. juni 1975 i Ålborg.

*Inger Marie Bjerre (nr. 1118) og Keld Holms børn:*

- 2397 *Tom Bjerre Holm*, f. 17. juli 1960 i Sir.  
 2398 *Helle Birk Holm*, f. 27. september 1961 i Struer.  
 2399 *Per Bjerre Holm*, f. 8. december 1966 i Struer.  
 2400 *Ole Bjerre Holm*, f. 15. maj 1973 i Holstebro.

*Bent Bjerre (nr. 1119) og Jette Irene Anni Blæsbjergs børn:*

- 2401 *Heidi Bjerre*, f. 8. november 1966 i Holstebro.  
2402 *Susan Bjerre*, f. 4. juni 1968 i Holstebro.

*Anne Lise Bjerre (nr. 1120) og Alf Dalgaard's børn:*

- 2403 *Peder Dalgaard*, f. 31. maj 1967 i Måbjerg.  
2404 *Winnie Dalgaard*, f. 9. februar 1970 i Holstebro.

*Kirstine Barslund (nr. 1121) og Henry Hansens børn:*

- 2405 *Poul Hansen*, f. 6. januar 1947 i Sanderum. Dyrepasser.  
∞ 5. juni 1971 i Verringe kirke med *Irene Kabat Hansen*, f. 10. marts 1950 i Verringe. (Datter af arbejdsmand Albert Hansen og Sofie Marie Kabat, Verringe). Ekspeditrice. Barn: Ellevte slægtled nr. 3732.  
2406 *Edel Hansen*, f. 18. maj 1949 i Sanderum. Kontorassistent.  
∞ 10. april 1971 i Verringe kirke med *Alf Torsberg Rasmussen*, f. 8. oktober 1943 i Odense. (Søn af Marie Torsberg Pedersen, Verringe). Ingeniør.

*Kristian Barslund (nr. 1122) og Inga Margrethe Hansens børn:*

- 2407 *Johannes Marius Barslund*, f. 25. februar 1959 i Verringe.  
2408 *Gunnar Barslund*, f. 24. februar 1962 i Verringe.

*Andreas Lundby Barslund (nr. 1123) og Bodil Kirstine Bjerre Didriksens (nr. 865) børn:*

- 2409 *Anna Katrine Barslund*, f. 26. juni 1951 i Tvis. Læser til arkitekt.  
2410 *Lisbet Barslund*, f. 21. maj 1953 i Tvis. Stud. pæd.  
∞ 7. juli 1973 i Holstebro valgmenighedskirke med *Sven Erik Jørgensen*, f. 20. april 1950 i Vemb. (Søn af fabrikant Orla Ivan Jørgensen og Helga Nielsen, Vemb). Kontorassistent i Holstebro.  
2411 *Niels Bjerre Barslund*, f. 14. oktober 1954 i Tvis. Automekaniker.

*Henning Barslund (nr. 1124) og Ingrid Kathrine Larsens børn:*

- 2412 *Lene Barslund*, f. 14. september 1961 i Askildrup.  
2413 *Ase Barslund*, f. 17. oktober 1963 i Århus.

*Edith Barslund (nr. 1125) og Kristian Sidelmann Maarbjergs børn:*

- 2414 *Jørgen Barslund Maarbjerg*, f. 27. oktober 1950 i Råsted. I tømrerlære.  
 ∞ 1. marts 1975 i Ulfkjær kirke med *Inge-Lise Opstrup*, f. 12. maj  
 1954 i Ulfborg. (Datter af arbejdsmand Jens Christian Opstrup og  
 Nanna Knak, Ulfborg). Kontorassistent.
- 2415 *Anna Barslund Maarbjerg*, f. 19. september 1952 i Råsted.
- 2416 *Henrik Marthinus Maarbjerg*, f. 2. oktober 1954 i Råsted.
- 2417 *Holger Barslund Maarbjerg*, f. 14. november 1955 i Råsted.
- 2418 *Marius Barslund Maarbjerg*, f. 30. april 1961 i Råsted.

*Ove Barslund (nr. 1126) og Grethe Marie Nørgaard Christiansens børn:*

- 2419 *Gitte Barslund*, f. 10. februar 1960 i Nr. Onsild.
- 2420 *Niels Jørn Barslund*, f. 15. maj 1961 i Nr. Onsild.
- 2421 *Anette Barslund*, f. 25. april 1965 i Nr. Onsild.

*Inger Barslund (nr. 1127) og Jørgen Lindy Jørgensen Loftagers børn:*

- 2422 *Peder Loftager*, f. 29. november 1955 i Hjerm. I mekanikerlære.
- 2423 *Birgit Loftager*, f. 25. august 1957 i Hjerm. På handelsskole.
- 2424 *Steen Loftager*, f. 10. november 1961 i Hjerm.

*Ruth Barslund (nr. 1128) og Kristen Bjerrums datter:*

- 2425 *Kirsten Bjerrum*, f. 26. august 1961 i Jebjerg.

*Andreas Lundby (nr. 1129) og Margit Lysbecks børn:*

- 2426 *Tove Lysbeck Lundby*, f. 10. november 1954 i Tistrup.
- 2427 *Anna Lysbeck Lundby*, f. 15. juni 1956 i Tistrup.
- 2428 *Jes Lysbeck Lundby*, f. 13. januar 1961 i Århus.
- 2429 *Christine Lysbeck Lundby*, f. 19. januar 1963 i Århus.

*Hans Sylvest Lundby (nr. 1130) og Helvig Olesen Johnsens børn:*

- 2430 *Jens Marinus Lundby*, f. 25. november 1957 i Skast.
- 2431 *Nis Lundby*, f. 12. juli 1960 i Skast.
- 2432 *Jette Lundby*, f. 1. september 1963 i Skodborg.
- 2433 *Jørgen Lundby*, f. 8. maj 1965 i Skodborg.

*Anna Kirstine Lundby (nr. 1131) og Eivind Sandels børn:*

- 2434 *Kjeld Sandal*, f. 17. februar 1956 i Vemmelev.
- 2435 *Erik Sandal*, f. 27. maj 1957 i Vemmelev.
- 2436 *Jens Kristian Sandal*, f. 25. maj 1961 i Velling.
- 2437 *Esben Sandal*, f. 13. juni 1967 i Vejle.

*Thomas Bjerre Lundby (nr. 1132) og Lis Marie Svalgaards børn:*

- 2438 *Hanne Svalgaard Lundby*, f. 18. januar 1961 i Silkeborg.
- 2439 *Morten Bjerre Lundby*, f. 29. marts 1963 i Silkeborg.

*Marie Lundby (nr. 1133) og Ole Andreassons børn:*

- 2440 *Lars Andreasson*, f. 11. marts 1959 i København.
- 2441 *Knud Andreasson*, f. 13. oktober 1960 i København.
- 2442 *Ellen Andreasson*, f. 29. august 1963 i Odder.
- 2443 *Dorte Andreasson*, f. 22. oktober 1966 i Odder.

*Jørgen Lundby (nr. 1134) og Karen Inge Winther Nielsens børn:*

- 2444 *Søren Winther Lundby*, f. 9. oktober 1966 i Løjt Kirkeby.
- 2445 *Peter Winther Lundby*, f. 4. maj 1969 i Løjt Kirkeby.
- 2446 *Anders Winther Lundby*, f. 27. oktober 1973 i Abenrå.
- 2447 *Anne Winther Lundby*, f. 27. oktober 1973 i Abenrå.

*Astrid Lundby (nr. 1137) og Poul Vinther Jensens børn:*

- 2448 *Mette Vinther Jensen*, f. 12. februar 1972 i Hornslet.
- 2449 *Iben Vinther Jensen*, f. 12. november 1973 i Hornslet.

*Kirstine Lundby (nr. 1138) og Henry Emil Kobborgs børn:*

- 2450 *Iver Kobborg*, f. 8. juli 1960 i Fraugde.
- 2451 *Ulla Kobborg*, f. 18. maj 1963 i Fraugde.

*Aage Lundby (nr. 1139) og Ane Margrethe Leths børn:*

- 2452 *Jette Lundby*, f. 29. december 1961 i Ringe.
- 2453 *Karin Lundby*, f. 22. januar 1964 i Ringe.
- 2454 *Jens Gerlach Lundby*, f. 13. maj 1970 i Svendborg.

*Erik Lundby (nr. 1140) og Lise la Cour-Nielsens søn:*

2455 *Lars Lundby*, f. 26. april 1969 i Ringe.

*Holger Lundby (nr. 1141) og Bente Skovgaard Nielsens børn:*

2456 *Birgitte Lundby*, f. 24. april 1965 i Odense.

2457 *Torben Lundby*, f. 12. april 1969 i Odense.

*Else Lundby (nr. 1142) og Arne Ravn Haagenses børn:*

2458 *Erik Lundby Haagensen*, f. 18. februar 1958 i Viborg.

2459 *Anne Lundby Haagensen*, f. 24. januar 1962 i Haderslev.

*Else Munch Hillersborg (nr. 1143) og Bent Møller Balles børn:*

2460 *Niels Møller Balle*, f. 26. maj 1954 i Værum-Ørum.

2461 *Gert Møller Balle*, f. 16. marts 1958 i Værum-Ørum.

2462 *Steen Møller Balle*, f. 23. maj 1964 i Værum-Ørum.

*Carls Hillersborg (nr. 1144) og Jytte Bolding Højers børn:*

2463 *Susanne Hillersborg*, f. 25. juni 1961 i Værum-Ørum.

2464 *Per Hillersborg*, f. 27. juli 1964 i Værum-Ørum.

*Bertel Overlund Lundby (nr. 1145) og Bodil Christiansens børn:*

2465 *Jens Lundby*, f. 19. juli 1969 i Skive.

2466 *Søren Lundby*, f. 19. oktober 1970 i Skive.

2467 *Anne Mette Lundby*, f. 4. september 1973 i Skive.

*Anna Kirstine Lundby (nr. 1146) og Peder Østergaards børn:*

2468 *Mogens Østergaard*, f. 12. november 1973 i Holstebro.

2469 *Lars Østergaard*, f. 11. december 1975 i Holstebro.

*Knud Lundby (nr. 1147) og Lis Bjørnskov Kristensens børn:*

2470 *Annette Lundby*, f. 13. juli 1969 i Århus.

2471 *Gitte Lundby*, f. 29. juli 1973 i Horsens.

*Verner Lundby (nr. 1148) og Hanne Mortensens børn:*

- 2472 *Carsten Lundby*, f. 28. februar 1973 i Hørsholm.  
2473 *Thomas Lundby*, f. 20. marts 1975 i Hørsholm.

*Karen Lundby (nr. 1151) og Niels Hyltdgaards børn:*

- 2474 *Jane Hyltdgaard*, f. 28. september 1963 i Måbjerg.  
2475 *Kresten Hyltdgaard*, f. 24. september 1964 i Måbjerg.

*Marie Lundby (nr. 1152) og Ove Lunds børn:*

- 2476 *Morten Lund*, f. 28. august 1968 i Naur.  
2477 *Mette Lund*, f. 21. august 1969 i Naur.  
2478 *Lise Lund*, f. 6. oktober 1970 i Naur.

*Birthe Lundby (nr. 1153) og Jens Laugesen Halgaards børn:*

- 2479 *Karen Halgaard*, f. 14. maj 1959 i Nr. Felding.  
2480 *Per Halgaard*, f. 27. august 1960.

*Jens Lundby (nr. 1154) og Irma Solveig Frederiksens børn:*

- 2481 *Uffe Lundby*, f. 15. maj 1963 i Mejrup.  
2482 *Troels Lundby*, f. 9. september 1965 i Mejrup.  
2483 *Jette Lundby*, f. 12. juni 1969 i Holstebro.

*Karen Marie Lundby (nr. 1155) og Ove West Søndergaards datter:*

- 2484 *Helle Søndergaard*, f. 24. november 1964 i Grønbjerg.

*Peter Lundby (nr. 1156) og Bodil Marie Arbjerg Hansens datter:*

- 2485 *Ane Arbjerg Lundby*, f. 12. januar 1970 i Esbjerg.

*Steen Lundby (nr. 1158) og Hanne Vinther Rasmussens søn:*

- 2486 *Mads Lundby*, f. 31. maj 1971 på Frederiksberg.

*Inger Bjerre Klausholm (nr. 1163) og Mogens Møller Christensens børn:*

- 2487 *Susanne Klausholm Christensen*, f. 1. marts 1963 i Give.  
2488 *Erik Klausholm Christensen*, f. 25. marts 1967 i Give.

*Inger Vejen Bjerre (nr. 1164) og Sten Haarbos børn:*2489 *Lena Bjerre Haarbo*, f. 14. august 1960 i Fredericia.2490 *Arne Bjerre Haarbo*, f. 27. maj 1964 i Odense.*Mildred Vejen Bjerre (nr. 1165) og Knud Kring Mortensens børn:*2491 *Preben Bjerre Mortensen*, f. 15. januar 1961 i Nørup.2492 *Marianne Bjerre Mortensen*, f. 4. maj 1963 i Nørup.*Anna Bjerre (nr. 1167) og Poul Wium-Andersens børn:*2493 *Anette Wium-Andersen*, f. 13. oktober 1967 i Glostrup.2494 *Birgitte Wium-Andersen*, f. 28. december 1969 i Holstebro.*Holger Bjerre (nr. 1168) og Else Bech Poulsens datter:*2495 *Kirsten Bjerre*, f. 21. januar 1976 i Mejrup.*Knud Bjerre (nr. 1173) og Karen Hedegaards børn:*2496 *Jesper Hedegaard Bjerre*, f. 25. august 1973 i Holstebro.2497 *Niels Hedegaard Bjerre*, f. 13. august 1975 i Holstebro.*Helge Bjerre Knudsen (nr. 1182) og Rigmor Skaarup Christensens søn:*2498 *Jakob Bjerre Knudsen*, f. 31. januar 1971 i København.*Bodil Bjerre Knudsen (nr. 1183) og Herluf Erik Krog Trolles søn:*2499 *Anders Bjerre Trolle*, f. 30. november 1974 i Albertslund.*Kresten Bjerre Knudsen (nr. 1184) og Signe Dalgaard Pedersens børn:*2500 *Henning Bjerre Knudsen*, f. 17. november 1966 i Thisted.2501 *Solvej Bjerre Knudsen*, f. 26. maj 1969 i Hillerød.*Birgit Marie Bjerre Knudsen (nr. 1185) og Søren Pedersens børn:*2502 *Claus Bjerre Pedersen*, f. 21. september 1964 på Frederiksberg.2503 *Jesper Bjerre Pedersen*, f. 7. april 1967 i Bogense.2504 *Thomas Bjerre Pedersen*, f. 2. august 1972 i Bogense.



*Else Marie Bjerre (nr. 1187) og Hans Ove Madsens datter:*

- 2505 *Jette Bjerre Madsen*, f. 8. september 1945 i Esbjerg. Damefrisør. Teknisk tegner.  
∞ 28. november 1965 i Brøndbyøster kirke med *Erik Grøn Hansen*, f. 24. august 1935 i Valby. Smed. (Ægteskabet opløst). Søn: Ellefte slægtled nr. 3733.  
∞ 31. oktober 1974 på Brøndbyøster rådhus med *Kurt Henriks*, f. 21. februar 1947 i København. (Søn af chauffør for kong Frederik den IX, Poul Henriks og Henny). Revisor. Datter: Ellefte slægtled nr. 3734.

*Ingeborg Bjerre (nr. 1188) og Ruedi Räfles børn:*

- 2506 *Jette Räfle*, f. 26. februar 1951 i Nr. Lem. Damefrisør.  
2507 *Stephan Räfle*, f. 12. februar 1954 i Nr. Lem. Realeksamen. Handelsskole. Trætekniker fra Teknologisk Institut.  
2508 *Susanne Räfle*, f. 23. april 1963 i Fabjerg.

*Grethe Bjerre (nr. 1189) og Fritz Kristian Lohses børn:*

- 2509 *Jann Bjerre Lohse*, f. 25. april 1950 i Hvidovre. Student. På universitetet 3 år. Klinisk kemisk laborantelev på Københavns Kommunehospital.  
2510 *Mariann Bjerre Lohse*, f. 24. september 1951 i Hvidovre. Kontorasistent i revisionsfirma.  
∞ 18. september 1971 i Frederiksholm kirke med *Dion Arenth Schou Bjurner*, f. 7. september 1950 i København. (Søn af lokomotivfører Osvald Theodor Bjurner og Helga Kamilla Frandsen, København). Lokomotivfører. Søn: Ellefte slægtled nr. 3735.  
2511 *Jess Bjerre Lohse*, f. 6. maj 1954 i København. Kemilaborant.

*Niels Jacobsen Bjerre (nr. 1190) og Eva Katrine Christensens søn:*

- 2512 *John Jacobsen Bjerre*, f. 1. marts 1954.

*Jørn Bjerre (nr. 1191) og Elly Reinholt Nielsens datter:*

- 2513 *Heidi Reinholt Bjerre*, f. 28. december 1958 i Esbjerg.

*Vibeke Bjerre (nr. 1193) og Tage Roesgaard Moses børn:*

2514 *Bruno Roesgaard Mose*, f. 3. august 1964 i Lemvig.

2515 *Bettina Roesgaard Mose*, f. 1. april 1967 i Lemvig.

*Ulf Bjerre (nr. 1194) og Bente Breinholt Nielsens børn:*

2516 *Jesper Bjerre*, f. 28. november 1971 i Silkeborg.

2517 *Michala Bjerre*, f. 6. september 1973 i Lemvig.

*Gerda Bjerres (nr. 1196) søn:*

2518 *Henrik Gustavsson*, f. 11. juli 1958 i København.

*Gerda Bjerre (nr. 1196) og Ole Christian Mellentins datter:*

2519 *Anne Karen Ingeborg Mellentin*, f. 31. juli 1969 i København.

*Niels Bjerre (nr. 1197) og Betty Evelyn Smiths søn:*

2520 *Michael Bjerre*, f. 15. august 1972 i København.

*Inger Bjerre (nr. 1198) og Uno Talbos søn:*

2521 *Gert Bjerre Talbo*, f. 7. juli 1954 i København.

*Inger Bjerre (nr. 1198) og Viggo Petersens børn:*

2522 *Jan Bjerre Petersen*, f. 20. august 1956 i København.

2523 *Erik Nordstrøm Petersen*, f. 6. februar 1960 i København.

2524 *Bjarne Nordstrøm Petersen*, f. 8. februar 1961 i København, † 11. februar 1961 i København.

2525 *Tina Petersen*, f. 31. maj 1965 i Rye.

*Lis Bjerre (nr. 1199) og Erik Hartings børn:*

2526 *Stine Harting*, f. 1. september 1972 i Næstved.

2527 *Mette Harting*, f. 9. juli 1975 i Næstved.

2528 *Kristian Harting*, f. 9. juli 1975 i Næstved.

*Birgit Marie Bjerre (nr. 1201) og John Louw Ulrichs børn:*

2529 *Hanne Bjerre Ulrich*, f. 30. december 1961 i Helsingør.

2530 *Lars Christian Ulrich*, f. 22. maj 1966 i Helsingør.

*Hanne Bjerre (nr. 1202) og Peter Paul Massinas børn:*

- 2531 *Ann Marie Messina*, f. 11. maj 1959 i California.  
2532 *Susanne Catherine Messina*, f. 18. april 1961 i California.  
2533 *Peder Paul Messina*, f. 17. oktober 1966 i USA.

*Niels-Erik Vestergaard Bjerre (nr. 1203) og Gudrun Frederiksens børn:*

- 2534 *Charlotte Bjerre*, f. 13. oktober 1963 i Helsingør.  
2535 *Henrik Vestergaard Bjerre*, f. 12. februar 1967 i København.

*Karen Margrethe Bjerre (nr. 1205) og Keld Thaarups datter:*

- 2536 *Stine Bjerre Thaarup*, f. 20. januar 1973 i Gentofte.

*Gerda Bjerres (nr. 1206) søn:*

- 2537 *Michale Christian Bjerre Sferra*, f. 6. august 1972 i Glostrup.

*Jens Ole Bjerre (nr. 1207) og Jytte Aabenhus Christensens børn:*

- 2538 *Mads Peter Bjerre*, f. 1. juli 1968 i Glostrup.  
2539 *Troels Bjerre*, f. 4. august 1973 i Gentofte.

*Lisbeth Bjerres (nr. 1209) børn:*

- 2540 *Hans Jørgen Bjerre Andersen*, f. 29. oktober 1964 i Århus.  
2541 *Otto Tinglund Andersen*, f. 15. december 1966 i Århus.

*Bodil Bjerre (nr. 1210) og Jørgen Blachs børn:*

- 2542 *Claus Casper Blach*, f. 28. juni 1963 i Viborg.  
2543 *Hans Walther Blach*, f. 21. december 1967 i Vinkel.

*Jytte Bjerre (nr. 1212) og Werner Bent Glams børn:*

- 2544 *Susanne Glam*, f. 7. august 1967 i Rødovre.  
2545 *Therese Glam*, f. 28. oktober 1969 i Rødovre, † 12. juli 1972 i Værløse.  
2546 *Helene Glam*, f. 23. april 1973 i Glostrup.  
2547 *Søren Glam*, f. 12. december 1974 i Glostrup.

*Benny Bjerre (nr. 1213) og Hanne Margot Rosfeldt Nielsens datter:*

2548 *Britt Rosfeldt Nielsen*, f. 12. juli 1973 i København.

*Peder Hauskov (nr. 1214) og Annie Hutters børn:*

2549 *Anette Hauskov*, f. 27. april 1962 i København.

2550 *Marianne Hauskov*, f. 30. september 1963 i København.

2551 *Christian Hauskov*, f. 4. oktober 1969 i Virum.

*Ane Marie Thorsen Jakobsen (nr. 1215) og Aage Nielsens børn:*

2552 *Conny Nielsen*, f. 23. januar 1963 i Oddense-Otting.

2553 *Gitte Nielsen*, f. 22. december 1963 i Oddense-Otting.

2554 *Helle Nielsen*, f. 21. februar 1966 i Oddense-Otting.

2555 *Lone Nielsen*, f. 8. januar 1969 i Oddense-Otting.

*Vagn Hauskov (nr. 1216) og Anna Jørgensens børn:*

2556 *Ole Hauskov*, f. 26. marts 1964 i Odense.

2557 *Peter Hauskov*, f. 8. maj 1967 i Odense.

2558 *Merethe Hauskov*, f. 19. november 1968 i Odense.

*Niels Hauskov (nr. 1217) og Anne Lis Andersens børn:*

2559 *Mette Hauskov*, f. 26. februar 1968 i Gudum.

2560 *Søren Hauskov*, f. 24. juni 1969 i Gudum.

2561 *Rasmus Hauskov*, f. 2. maj 1974 i Lemvig.

*Peder Hauskov Olesen (nr. 1218) og Erna Elvira Andersens børn:*

2562 *Bjarne Hauskov Olesen*, f. 29. juni 1949 i Karlby. El-installatør. Installatøreksamen fra Sønderborg 1972. Funktionær i firmaet A/S Nørre Djurs El-forretning.

2563 *Marit Hauskov Olesen*, f. 5. oktober 1952 i Karlby. Sygeplejerske. Skoleophold på Grindsted Husholdningsskole og Sønderborg Idrætshøjskole. Sygeplejeuddannelse fra Århus Kommunehospital.

∞ 2. august 1975 i Handrup kirke med *Jens Ole Mogensen*, f. 14. november 1946 i Rørbæk. (Søn af brugsuddeler Martin Janus Mogensen og Poula Frederiksen, Hobro). Salgskonsulent. Datter: Ellevte slægtled nr. 3736.

*Arne Kristen Olesen (nr. 1219) og Anna Justesens børn:*

- 2564 *Inger Marie Olesen*, f. 27. november 1944 i Hover.  
∞ 8. juli 1967 i Nr. Omme kirke med *Otto Ervin Køhler*, f. 26. juni 1945 i Tinglev. (Søn af kølermontør Georg Køhler og Marie Kristine Rinhack). Lastbilchauffør. Børn: Ellevte slægtled nr. 3737–3738.
- 2565 *Ole Kirkegaard Olesen*, f. 5. juni 1951 i Nr. Omme. Møbelsnedker.  
∞ 20. juli 1974 i Nr. Omme kirke med *Aase Marie Jørgensen*, f. 31. maj 1952 i Nr. Omme. (Datter af gårdejer Svend Aage Jørgensen og Jenny Christensen). Datter: Ellevte slægtled nr. 3739.
- 2566 *Holger Olesen*, f. 7. september 1954 i Nr. Omme.

*Svend Aage Kirkegaard (nr. 1222) og Inger Frølund Pedersens børn:*

- 2567 *Lene Kirkegaard*, f. 10. december 1955 i Silkeborg.
- 2568 *Helle Kirkegaard*, f. 8. februar 1963 i Hansted.

*Else Mariane Kirkegaard Olesen (nr. 1223) og Ernst Gintbergs børn:*

- 2569 *Elin Gintberg*, f. 17. juni 1951 i Ølgod. Bankassistent i Vejle.  
∞ 29. juni 1974 i Bejsnap kirke med *Jørgen Johansen*, f. 7. november 1950 i Egtved. (Søn af gårdejer Peder Johansen og Anna, St. Ballesgård i Egtved). Fodermester hos faderen.
- 2570 *Erik Gintberg*, f. 20. februar 1953 i Ølgod.
- 2571 *Jonna Gintberg*, f. 19. maj 1954 i Ølgod.
- 2572 *Kristian Gintberg*, f. 1. december 1957 i Ølgod.

*Ejnar Kirkegaard Olesen (nr. 1224) og Jette Medom Nielsens børn:*

- 2573 *Helga Marie Kirkegaard Olesen*, f. 12. december 1964 i Grønland.
- 2574 *Lise Kirkegaard Olesen*, f. 16. april 1967 i Grønland.
- 2575 *Niels Kirkegaard Olesen*, f. 12. juni 1971 i Kolding.

*Frede Kirkegaard Olesen (nr. 1225) og Elinor Bro Mogensens børn:*

- 2576 *Lise Kirkegaard Olesen*, f. 27. december 1959 i Ll. Lyngby.
- 2577 *Mette Kirkegaard Olesen*, f. 11. oktober 1961 i Ll. Lyngby.
- 2578 *Hanne Kirkegaard Olesen*, f. 21. oktober 1964 i Ll. Lyngby.
- 2579 *Dorte Kirkegaard Olesen*, f. 16. april 1968 i Hillerød.
- 2580 *Henrik Kirkegaard Olesen*, f. 7. marts 1970 i Hillerød.

*Bent Kirkegaard Olesen (nr. 1226) og Anna Lise Lauridsens børn:*

- 2581 *Asbjørn Kirkegaard Olesen*, f. 21. august 1958 i Staby.  
2582 *Lil Kirkegaard Olesen*, f. 6. marts 1962 i Sangstrup.  
2583 *Jørn Kirkegaard Olesen*, f. 24. oktober 1965 i Åbyhøj.

*Gudrun Kirkegaard Olesen (nr. 1228) og Peter Pedersens datter:*

- 2584 *Pia Pedersen*, f. 17. januar 1965 i Nr. Rind.

*Erling Kirkegaard Olesen (nr. 1229) og Inge Pedersens børn:*

- 2585 *Tove Kirkegaard Olesen*, f. 5. marts 1969 i Hover.  
2586 *Ulla Kirkegaard Olesen*, f. 13. januar 1971 i Hover.  
2587 *Hans Kirkegaard Olesen*, f. 12. september 1975 i Ringkøbing.

*Grethe Kathrine Kirkegaard Olesen (nr. 1230) og Niels Ole Strandbys børn:*

- 2588 *Søren Strandby*, f. 23. april 1968 i Esbjerg.  
2589 *Anders Strandby*, f. 9. januar 1970 i Esbjerg.  
2590 *Mette Strandby*, f. 1. august 1974 i Esbjerg.

*Ingrid Kirkegaard Olesen (nr. 1231) og Laurids Kristen Thomsens børn:*

- 2591 *Anne Thomsen*, f. 11. april 1971 i Ringkøbing.  
2592 *Inge Thomsen*, f. 1. juni 1973 i Ringkøbing.

*Anna Poulsgaard (nr. 1233) og Olav Aggers børn:*

- 2593 *Inger Agger*, f. 9. april 1955 i Lemvig.  
2594 *Jens Christian Agger*, f. 2. oktober 1956 i Lemvig.  
2595 *Jørgen Poulsgaard Agger*, f. 5. juli 1958 i Lemvig.  
2596 *Svend Agger*, f. 23. august 1965 i Lemvig.

*Kirstine Poulsgaard (nr. 1234) og Holger Sørensens børn:*

- 2597 *Niels Henrik Sørensen*, f. 27. januar 1956 i Voldum-Rud. Mekani-  
kerlærling.  
2598 *Jørgen Poulsgaard Sørensen*, f. 25. februar 1959 i Voldum-Rud.

*Kamma Poulsgaard (nr. 1235) og Svend Aage Pedersens børn:*

- 2599 *Birthe Pedersen*, f. 6. oktober 1954 i Lemvig. Ekspeditrice.  
∞ 26. oktober 1974 i Ramme kirke med *Karsten Madsen*, f. 19. april 1953 i Bække. (Søn af arbejdsmand Ludvig Madsen og Esther Andersen, Lemvig). Butiksslagter.
- 2600 *Peder Christian Pedersen*, f. 24. marts 1956 i Lemvig. Elektrikerlærling.

*Niels Peder Poulsgaard (nr. 1236) og Anne Wang Hansens børn:*

- 2601 *Jørgen Wang Poulsgaard*, f. 26. januar 1964 i Dybe.
- 2602 *Dorthe Wang Poulsgaard*, f. 4. juni 1966 i Dybe.
- 2603 *Birgitte Wang Poulsgaard*, f. 19. marts 1971 i Dybe.

*Peder Havskov Sørensen (nr. 1237) og Else Halds børn:*

- 2604 *Birte Havskov Sørensen*, f. 27. oktober 1956 i København.
- 2605 *Jens Havskov Sørensen*, f. 25. februar 1959 på Frederiksberg.
- 2606 *Karen Havskov Sørensen*, f. 25. april 1961 i Hellerup.
- 2607 *Kristian Havskov Sørensen*, f. 3. maj 1966 i Virum.

*Marianne Bjerre Sørensen (nr. 1238) og Roger Kristoffersens børn:*

- 2608 *Helle Synnøve Kristoffersen*, f. 7. marts 1953 i Norge.
- 2609 *Nanna Kristoffersen*, f. 8. juni 1956 i Norge.
- 2610 *Reidar Kristoffersen*, f. 28. maj 1960 i Norge.

*Mette Marie Sørensen (nr. 1239) og Niels Thorkild Clemmesens børn:*

- 2611 *Carl Michael Clemmesen*, f. 25. marts 1956 i Lemvig.
- 2612 *Niels Christian Clemmesen*, f. 13. august 1957 i København.
- 2613 *Hans Henrik Clemmesen*, f. 4. marts 1959 i København.
- 2614 *Jens Otto Clemmesen*, f. 10. februar 1960 i København.
- 2615 *Anne-Mette Clemmesen*, f. 3. august 1961 i København.

*Lis Sørensen (nr. 1240) og Laurits Houes børn:*

- 2616 *Karen Margrethe Houe*, f. 15. april 1952 i Humlum. Lærerstuderende. Student 1971. Plejeassistent på Stefanhjemmet i Århus.

Schweiz. Begyndt lærerstudium 1972.

∞ 14. september 1974 i Humlum kirke med *Roland Durup Thomsen*, f. 20. juli 1950 i Hasle. (Søn af malermester Egon Durup Thomsen og Anni Dorothea Fritzemeier, Hasle). Lærerstuderende.

2617 *Jakob Houe*, f. 21. september 1953 i Humlum.

2618 *Mads Jørgen Houe*, f. 25. marts 1956 i Humlum. Gymnasieelev.

2619 *Knud Houe*, f. 22. juni 1958 i Humlum.

2620 *Hans Houe*, f. 21. juni 1961 i Humlum.

*Marie Sørensen (nr. 1241) og Josef Etienne van Wonterghems børn:*

2621 *Michael Charles van Wonterghem*, f. 31. marts 1960 i Humlum.

2622 *Rene van Wonterghem*, f. 4. marts 1962 i Humlum.

2623 *Andrè van Wonterghem*, f. 21. marts 1967 i Humlum.

*Peder Kamstrup Jakobsen (nr. 1242) og Liselotte Günthers børn:*

2624 *Jette Günther Jakobsen*, f. 29. oktober 1952 i Holstebro. Lærerstuderende. Student 1971 fra Duborg-skolen. Uddannelse til sygehjælper og virket et år i Flensborg. Påbegyndt seminarieuddannelse 1972 på Kolding Seminarium.

∞ 28. marts 1975 med *Christian Albrecht Christiansen*, f. 14. februar 1951 i Flensborg. (Søn af bødker Max Christian Christiansen og Wella Melanie Dorn, Flensborg). Stud. pæd.

2625 *Jan Kamstrup Jakobsen*, f. 4. maj 1955 i Flensborg.

2626 *Poul Kamstrup Jakobsen*, f. 27. april 1957 i Flensborg.

*Henning Bjerre Jakobsen (nr. 1243) og Aase Kristensens børn:*

2627 *Peder Bjerre Jakobsen*, f. 29. august 1957 i Balle.

2628 *Lars Bjerre Jakobsen*, f. 3. april 1960 i Sejling.

2629 *Nils Bjerre Jakobsen*, f. 22. juli 1970 i Silkeborg.

*Mogens Jakobsen (nr. 1244) og Ingrid Mørchs børn:*

2630 *Carsten Mørch Jakobsen*, f. 21. august 1958 i Videbæk.

2631 *Arne Mørch Jakobsen*, f. 31. marts 1961 i Vejle.

*Robert Kamstrup Jakobsen (nr. 1246) og Gerda Irene Hansens søn:*

2632 *Ole Kamstrup Jakobsen*, f. 6. juni 1964 i København.



*Erling Bjerre (nr. 1247) og Bodil Schmidts børn:*

- 2633 *Bo Bjerre Jakobsen*, f. 27. september 1957 i Tønder.  
2634 *Erik Bjerre*, f. 18. oktober 1961 i Skærbæk.

*Marianne Bjerre Maagaard (nr. 1249) og Sten Aage Hansens børn:*

- 2635 *Lillian Hansen*, f. 22. maj 1951 i Canada.  
∞ 3. juli 1970 i Eckville kirke med *Darvin Berdahl*.  
2636 *Annie Hansen*, f. 22. maj 1951 i Canada.  
∞ 17. oktober 1970 i Sylvan Lake kirken med *Ken Ken Hubl*.  
2637 *Marion Hansen*, f. 15. juni 1955 i Canada.

*Johanne Maagaard (nr. 1250) og Knud Petersens børn:*

- 2638 *Leif Petersen*, f. 4. juni 1955 i Esbønderup.  
2639 *Lars Kristian Petersen*, f. 15. september 1957 i Esbønderup.  
2640 *Anne Grete Petersen*, f. 8. januar 1960 i Esbønderup.

*Jørgen Maagaard (nr. 1251) og Kirsten Elisabeth Lunds børn:*

- 2641 *Arne Maagaard*, f. 30. januar 1962 i Grædstrup.  
2642 *Jesper Maagaard*, f. 21. september 1963 i Grædstrup.  
2643 *Kristian Maagaard*, f. 7. september 1969 i Hillerød.  
2644 *Marianne Maagaard*, f. 24. december 1973 i Hillerød.

*Marie Maagaard (nr. 1252) og Jens Boelsmands børn:*

- 2645 *Søren Boelsmand*, f. 9. januar 1963 i Vejle.  
2646 *Helle Boelsmand*, f. 28. februar 1964 i Brøndbyvester.  
2647 *Niels Boelsmand*, f. 13. april 1970 i Grenå.

*Jørgen Bjerre (nr. 1254) og Eva Dalgas Madsens børn:*

- 2648 *Niels Dalgas Bjerre*, f. 30. januar 1949 på Frederiksberg. Mag. art.  
2649 *Anne Dalgas Bjerre*, f. 22. februar 1953 i Nykøbing Mors. Mag. art.

*Ingrid Bjerre (nr. 1255) og Preben Christian Engels børn:*

- 2650 *Jens Kristian Engel*, f. 12. februar 1951 i Kokkedal.  
2651 *Peter Christian Engel*, f. 3. marts 1954 i Calgary, Canada.  
2652 *Virginia Ann Engel*, f. 12. september 1958 i Calgary, Canada.  
2653 *Christina Ellen Engel*, f. 21. juli 1962 i Seattly, USA.

*Jens Kresten Bjerre (nr. 1256) og Ruth Pedersens børn:*

- 2654 *Jesper Bjerre*, f. 1. december 1953 i Calgary, Canada. Realeksamen. Messedreng på sydamerikafarten. Medhjælper på farm i Canada. Tømmerlærling i Fredensborg.
- 2655 *Søren Bjerre*, f. 25. oktober 1956 i Karleby.

*Kresten Bjerre (nr. 1258) og Kirsten Birgit Petersens børn:*

- 2656 *Krestho Bjerre*, f. 14. juni 1968 i Huston, USA.
- 2657 *Thomas Bjerre*, f. 14. januar 1972 i Belgien.

*Valborg Nielsen (nr. 1259) og Jens Valdemar Poulsens børn:*

- 2658 *Erik Poulsen*, f. 29. oktober 1947 i Idstrup. Maskinmester.  
∞ 15. november 1969 i Nakskov kirke med *Ellis Hansen*, f. 18. oktober 1948 i Nakskov. (Datter af elektriker Henry Hansen og Ketty Christa Rathe, Nakskov). Fritidspædagog.
- 2659 *Ingrid Poulsen*, f. 20. februar 1950 i Idstrup. Hjemmehjælper.  
∞ 12. februar 1972 på Århus rådhus med *Hans Handrup Christiansen*, f. 13. december 1948 i Fakse. (Søn af brugsuddeler Knud Handrup Christiansen og Bodil Thomsen, Fakse). Bankassistent. (Ægteskabet opløst).
- 2660 *Jette Poulsen*, f. 21. marts 1952 i Fodby. Teknisk assistent.
- 2661 *Hanne Poulsen*, f. 21. august 1955 i Hørsholm. Studerende.
- 2662 *Steen Poulsen*, f. 21. november 1956 i Nivå. I lære i brugsforening.

*Bent Tage Nielsen (nr. 1260) og Inger Bendixens datter:*

- 2663 *Anne Marie Nielsen*, f. 9. juni 1955 i København.

*Tove Kirkensgaard (nr. 1262) og Frank Richard Deitz' søn:*

- 2664 *Erik Richard Deitz*, f. 20. marts 1970 i USA.

*Jørgen Kelnæs (nr. 1263) og Winnie Birgit Stenholms søn:*

- 2665 *Peter Kelnæs*, f. 14. marts 1971 i København.

*Grethe Bjerre Christensen (nr. 1265) og Helge Hansens børn:*

- 2666 *Morten Bjerre Hansen*, f. 27. april 1961 i Nykøbing F.
- 2667 *Malene Bjerre Madsen*, f. 29. september 1966 i Næstved.

*Inge Bjerre Christensen (nr. 1266) og Kristian Larsens børn:*

- 2668 *Charlotte Bjerre Larsen*, f. 13. juli 1961 i Skrave.  
2669 *Karsten Bjerre Larsen*, f. 27. marts 1964 i Idestrup.  
2670 *Vibeke Bjerre Larsen*, f. 16. februar 1966 i Idestrup.

*Benthe Bjerre Christensen (nr. 1267) og Knud Erik Sørensens børn:*

- 2671 *Erik Bjerre Sørensen*, f. 13. april 1972 i Godthåb, Grønland.  
2672 *Aviaja Bjerre Sørensen*, f. 22. februar 1975 i Næstved.

*Jens Bjerre Christensen (nr. 1268) og Ulla Hansens børn:*

- 2673 *Allan Bjerre Christensen*, f. 12. marts 1971 i Nykøbing F.  
2674 *Thomas Bjerre Christensen*, f. 24. marts 1974 i Nykøbing F.

*Ingrid Aabye Madsen (nr. 1269) og Ivan Folmer Larsens børn:*

- 2675 *Carl Christian Folmer-Larsen*, f. 23. marts 1956 i Fraugde.  
2676 *Ane Marie Folmer-Larsen*, f. 14. juni 1957 i Fraugde.  
2677 *Aksel Folmer-Larsen*, f. 11. maj 1964 i Fraugde.

*Grethe Aabye Madsen (nr. 1270) og Karl Erik Thomsens børn:*

- 2678 *Kirsten Aabye Thomsen*, f. 29. december 1956 i Assens.  
2679 *Lene Aabye Thomsen*, f. 20. august 1958 i Risbjerg.  
2680 *Merete Aabye Thomsen*, f. 31. juli 1961 i København.

*Gudrun Aabye Madsen (nr. 1271) og Kjeld Lundbys børn:*

- 2681 *Hans Lundby*, f. 30. marts 1960 i Assens.  
2682 *Henrik Lundby*, f. 2. maj 1962 i Assens.

*Niels Henrik Aabye Madsen (nr. 1272) og Karen Margrethe Junge Hansens børn:*

- 2683 *Katrine Aabye Madsen*, f. 18. januar 1970 i Assens.  
2684 *Niels Aabye Madsen*, f. 21. september 1973 i Middelfart.

*Lotte Aabye Madsen (nr. 1273) og Ivar Gnistrups børn:*

- 2685 *Jakob Gnistrup*, f. 11. maj 1970 i Odense.  
2686 *Anders Gnistrup*, f. 8. september 1973 i Odense.

*Svend Niels Bjerril (nr. 1274) og Gysbe Munch Christoffersens børn:*

- 2687 Niels Bjerril, f. 4. januar 1959 i Kalundborg.  
2688 Rune Bjerril, f. 7. februar 1962 i Sønderborg.  
2689 Jes Bjerril, f. 5. august 1967 i Sønderborg.

*Inge Marie Larsen (nr. 1275) og Durga Sankar Nags børn:*

- 2690 Kim Kumar Nag, f. 14. januar 1956 på Frederiksberg.  
2691 Anita Nag, f. 15. april 1958 i Valby.

*Hans Larsen (nr. 1277) og Ruth Jepsens børn:*

- 2692 Signe Larsen, f. 23. september 1963 i København.  
2693 Christian Larsen, f. 13. juli 1966 i København.  
2694 Ane Larsen, f. 23. juli 1971 i Fåborg.

*Else Larsen (nr. 1278) og Lars Bangs børn:*

- 2695 Anders Bang, f. 28. december 1964 i Helnæs.  
2696 Hanne Bang, f. 19. februar 1968 i Helnæs.  
2697 Henrik Bang, f. 26. januar 1974 i Fåborg.

*Gravers Bjerre (nr. 1279) og Rudy Boll Storgaards børn:*

- 2698 Lone Bjerre, f. 4. november 1957 i København.  
2699 Aase Bjerre, f. 29. januar 1959 i København.  
2700 Mads Gravers Bjerre, f. 29. juli 1967 i København.

*Gunbild Bjerre (nr. 1280) og Aksel Thyrring-Johansens børn:*

- 2701 Eva Thyrring-Johansen, f. 24. januar 1953 i København.  
2702 Hans Thyrring-Johansen, f. 23. november 1954 i København.

*Valery Ann Bjerre (nr. 1283) og Bruce Milliwood Dyers børn:*

- 2703 Lise Lynn Dyer, f. 10. oktober 1961 i Canada.  
2704 David Leslie Dyer, f. 8. juni 1963 i Canada.  
2705 Krista Dyer, f. 12. december 1964 i Canada.

*Margot Lynn Bjerre (nr. 1284) og Leo Francis Robert Mullins børn:*

- 2706 *Tricia Lynn Mullin*, f. 4. januar 1969 i Canada.  
2707 *Rory Christoffer Mullin*, f. 4. januar 1969 i Canada.

*Annemaria Connie Christensen (nr. 1285) og Carl-Evald Johansens børn:*

- 2708 *Johnny Johansen*, f. 24. februar 1956 i Sundby.  
2709 *Marianne Johansen*, f. 5. april 1958 i Sundby.  
2710 *Linda Johansen*, f. 18. august 1962 i Sundby.

*Bjørn Christensen (nr. 1286) og Lita Rose Jønssons børn:*

- 2711 *Susan Christensen*, f. 5. januar 1968 i København.  
2712 *Stina Christensen*, f. 28. september 1973 i København.

*Valery Bjerre Christensen (nr. 1287) og Jørgen Robert Jensens børn:*

- 2713 *Allan Jensen*, f. 21. november 1962 i Tårnby.  
2714 *Vinnie Jensen*, f. 17. februar 1965 i Tårnby.  
2715 *Bjarne Jensen*, f. 11. august 1968 i Tårnby.

*Ulf Bjerre Christensen (nr. 1288) og Tove Drejers søn:*

- 2716 *Brian Bjerre Chrisensen*, f. 11. marts 1973 i Tårnby.

*Lene Sand Poulsen (nr. 1294) og Maxwell Sten Gyldenstjerne Sebesteds børn:*

- 2717 *Charlotte Sand Sebested*, (navneændring) adopteret, f. 19. august 1968 i Esbjerg.  
2718 *Benedicte Sebested*, f. 14. oktober 1977 i Kalmar.

*Mona Bjerre Sand (nr. 1295) og Erik Kafton Hansens børn:*

- 2719 *Michael Kafton Hansen*, f. 14. september 1954 i Riisskov.  
2720 *Jesper Kafton Hansen*, f. 29. marts 1957 i Hasle.

*Tove Aarø-Hansen (nr. 1296) og Tage Dalsgaard Jensens børn:*

- 2721 *Hanne Dalsgaard Jensen*, f. 22. marts 1960 i København.  
2722 *Lone Dalsgaard Jensen*, f. 2. oktober 1962 i København.

*Palle Aarø-Hansen (nr. 1297) og Kirsten Normanders børn:*

- 2723 *Lotte Aarø-Hansen*, f. 12. maj 1965 i Charlottenlund.  
2724 *Peter Aarø-Hansen*, f. 14. april 1968 i Charlottenlund.

*Inga Bjerre Sand (nr. 1298) og Aksel Frede Richard Blochs børn:*

- 2725 *Karsten Sand Bloch*, f. 14. maj 1961 i Holstebro.  
2726 *Flemming Sand Bloch*, f. 9. marts 1968 i Holstebro.

*Jytte Bjerre Sand (nr. 1299) og Bent Elnif Hansens børn:*

- 2727 *Jesper Bjerre Hansen*, f. 22. april 1963 i Svenstrup.  
2728 *Linda Elnif Hansen*, f. 4. december 1966 i Svensrup.

*Jens Christian Bjerre (nr. 1301) og Ulla Stig Nielsens børn:*

- 2729 *Niels Stig Bjerre*, f. 31. august 1963 i Holstebro.  
2730 *Morten Stig Bjerre*, f. 2. oktober 1965 i Holstebro.

*Hans Bjerre (nr. 1302) og Birgit Helle Albrechtsens børn:*

- 2731 *Jens Bjerre*, f. 2. juni 1963 i Viborg.  
2732 *Lise Bjerre*, f. 5. oktober i Viborg.

*Finn Bjerre Østergaard (nr. 1303) og Karen Fibiger Hansens børn:*

- 2733 *Niels Bjerre Østergaard*, f. 19. februar 1959 i København.  
2734 *Helle Bjerre Østergaard*, f. 30. oktober 1962 i Hjørring.  
2735 *Mads Bjerre Østergaard*, f. 2. juli 1965 i Hjørring.

*Gurli Bjerre Østergaard (nr. 1304) og Finn Tofts børn:*

- 2736 *Peter Bjerre Toft*, f. 13. september 1963 i København.  
2737 *Klaus Bjerre Toft*, f. 4. maj 1965 i Løgstør.

*Kirsten Agnete Mohr Christensen (nr. 1306) og Peter Oluf Poulsens børn:*

- 2738 *Hanne Mohr Poulsen*, f. 27. maj 1959 i Randers.  
2739 *Helle Mohr Poulsen*, f. 3. juli 1964 i Grenå.

*Svend Mohr Christensen (nr. 1307) og Kirsten Aggers børn:*

- 2740 *Peter Mohr Christensen*, f. 22. september 1966 i Klinkby.  
2741 *Jakob Mohr Christensen*, f. 22. oktober 1969 i Lemvig.  
2742 *Anders Mohr Christensen*, f. 17. marts 1974 i Lemvig.

*Birgit Kirstine Palle Bjerre (nr. 1308) og Karsten Storm-Jørgensens børn:*

- 2743 *Kristian Storm-Jørgensen*, f. 2. februar 1970 i København.  
2744 *Lisbeth Storm-Jørgensen*, f. 14. marts 1973 i Nykøbing F.

*Hans Vilhelm Palle Bjerre (nr. 1309) og Anne Lise Pusts datter:*

- 2745 *Maria Suzette Bjerre*, f. 2. oktober 1971 i Nykøbing F.

*Niels Kristian Palle Bjerre (nr. 1310) og Birgitt Nielsens børn:*

- 2746 *Helle Bettina Bjerre*, f. 6. december 1968 i Glostrup.  
2747 *Steen Markus Bjerre*, f. 2. august 1972 i Glostrup.

*Grethe Ellinor Palle Bjerre (nr. 1311) og Per Hans Bergholdts søn:*

- 2748 *Jens Bergholdt*, f. 14. februar 1974 i Glostrup.

*Solvejg Bjerre Gay (nr. 1312) og Anders Christian Sørensens børn:*

- 2749 *Mette Bjerre Sørensen*, f. 13. september 1965 i Lemvig.  
2750 *Grethe Bjerre Sørensen*, f. 14. maj 1969 i Asp.  
2751 *Søren Gay Sørensen*, f. 26. november 1973 i Holstebro.

*Elisabeth Bjerre Gay (nr. 1313) og Asger Henrik Breüners børn:*

- 2752 *Anne Gay Breüner*, f. 6. marts 1969 i Århus.  
2753 *Jens Gay Breüner*, f. 15. maj 1971 i Århus.  
2754 *Kirsten Gay Breüner*, f. 1. december 1972 i Århus.

*Margrethe Bjerre Gay (nr. 1314) og Kjelds Braaes datter:*

- 2755 *Gitte Bjerre Braae*, f. 20. februar 1976 i Århus.

*Ole Lilholt Bjerre (nr. 1315) og Edith Holms datter:*

- 2756 *Trine Holm Bjerre*, f. 16. januar 1975 i Tåstrup.

*Hans Lilholt Bjerre (nr. 1316) og Margit Grundvad Kristensens søn:*

2757 *Jesper Grundvad Bjerre*, f. 20. marts 1974 i Århus.

*Hans Bjerre Madsen (nr. 1319) og Johanne Susanne Kjeldager Sørensens datter:*

2758 *Jane Kjeldager Madsen*, f. 29. maj 1976 i Mundelstrup.

*Klaus Smedegaard Bjerre (nr. 1323) og Karen Bodil Schmidts datter:*

2759 *Maria Schmidt Bjerre*, f. 4. juni 1976 i Thorshavn.

*William Edward Connelly (nr. 1326) og Betty Harpers børn:*

2760 *Regind Ann Connelly*, f. 12. april 1966.

2761 *William Peter Connelly*, f. 17. marts 1967.

*John Peter Connelly (nr. 1327) og Wanda Blankenships børn:*

2762 *Cherl Ann Connelly*, f. 3. juli 1957.

2763 *Keith Allen Connelly*, f. 30. juni 1959.

*Robert Michael Connelly (nr. 1328) og Christina Gorhams børn:*

2764 *Mary Joan Connelly*, f. 2. oktober 1962.

2765 *Barbara Kathleen Connelly*, f. 5. december 1963.

2766 *Michael Edward Connelly*, f. 12. juli 1965.

2767 *Patrich Ross Connelly*, f. 17. april 1967.

*Else Havskov Jensen (nr. 1332) og Kaj Bechs børn:*

2768 *Anders Kristian Bech*, f. 30. december 1947 i Holstebro. Teknikum-ingeniør. Realeksamen. Svendebrev som murer. Ophold på Askov Højskole. Uddannelse som tekniker.

2769 *Susanne Bech*, f. 22. maj 1952 i Holstebro. Sygeplejeelev i Århus. Realeksamen. Et år i England.

2770 *Dorthe Bech*, f. 31. oktober 1955 i Holstebro. Gymnasieelev.



*Anne Marie Hauskov Jensen (nr. 1333) og Valdemar Høgsberg  
Kristensens børn:*

- 2771 *Jens Høgsberg Kristensen*, f. 24. marts 1950 i Ø. Vandet. Elektriker. Læser på teknikum i Århus.
- 2772 *Peer Hauskov Høgsberg Kristensen*, f. 26. december 1952 i Ringkøbing. Læser biologi på Århus Universitet.
- 2773 *Jørgen Høgsberg Kristensen*, f. 21. oktober 1954 i Ringkøbing. Medhjælper på Gl. Præstegård i Ulfborg.
- 2774 *Anna Høgsberg Kristensen*, f. 20. maj 1956 i Ringkøbing. HF i Holstebro.
- 2775 *Johannes Høgsberg Kristensen*, f. 11. februar 1960 i Ringkøbing.

*Helga Hauskov Jensen (nr. 1336) og Poul Juul Olsens børn:*

- 2776 *Karl Erik Hauskov Olsen*, f. 28. november 1951 i Ringkøbing. Elektriker.
- 2777 *Inger Hauskov Olsen*, f. 19. april 1953 i Lemvig. Sygemedhjælper. ∞ 17. maj 1975 i Nørrelandskirken i Holstebro med *Poul Alfred Lauritsen*, f. 13. december 1950 i Krejbjerg. (Søn af bådforhandler Poul Lauritsen og Mary, Vemb). Radiomekaniker. Datter: Ellefte slægtled nr. 3740.
- 2778 *Hanne Hauskov Olsen*, f. 19. august 1957 i Lemvig. Studerende.

*Kristen Tovborg Hauskov Jensen (nr. 1338) og Ebba Elise*

*Christensens børn:*

- 2779 *Ingeborg Tovborg Hauskov Jensen*, f. 1. marts 1956 i Haderslev. Realeksamen. Elev på Rønshoved Højskole.
- 2780 *Susanne Tovborg Jensen*, f. 9. februar 1958 i Osted.
- 2781 *Jens Tovborg Hauskov Jensen*, f. 11. maj 1961 i Lunde.
- 2782 *Palle Tovborg Hauskov Jensen*, f. 5. november 1964 i Lunde.
- 2783 *Malene Tovborg Hauskov Jensen*, f. 18. april 1970 i Lunde.

*Gertrud Hauskov Jensen (nr. 1339) og Bent Clausen Hansens børn:*

- 2784 *Jon Hauskov Hansen*, f. 25. februar 1962 i Frederikshavn.
- 2785 *Lone Hauskov Hansen*, f. 7. november 1963 i Frederikshavn.
- 2786 *Jens Anton Hauskov Hansen*, f. 19. september 1967 i Frederikshavn.

*Margrethe Hauskov Jensen (nr. 1340) og Pierre Vorenkoffs datter:*

2787 *Anne Ljouba Hauskov Vorenkoff*, f. 13. december 1967 i Pakistan.

*Peter Havskov Jensen (nr. 1341) og Elisabeth Robde Hansens børn:*

2788 *Karen Havskov Jensen*, f. 25. juni 1963 i Måbjerg.

2789 *Mette Havskov Jensen*, f. 2. november 1965 i Holstebro.

*Johannes Hauskov Jensen (nr. 1343) og Inger Hjort Skaderis' børn:*

2790 *Marianne Hauskov Jensen*, f. 21. december 1968 i Ulfborg.

2791 *Kristian Hauskov Jensen*, f. 31. marts 1970 i Ulfborg.

*Kristen Tovborg Jensen (nr. 1344) og Inga Raundahl Nielsens børn:*

2792 *Jens Peter Tovborg Jensen*, f. 2. juni 1949 i Gudum. Student 1970.  
Studerer kemi på Polyteknisk Læreanstalt.

2793 *Jørgen Tovborg Jensen*, f. 18. juni 1950 i Gudum. Ordensbetjent i København.

2794 *Karin Tovborg Jensen*, f. 5. august 1965 i Lemvig.

*Jytte Bjerre Jensen (nr. 1345) og Egon Otto Andersens børn:*

2795 *Eva Bjerre Andersen*, f. 19. april 1962 i Søborg.

2796 *Pia Bjerre Andersen*, f. 4. marts 1967 i Gentofte.

*Karl Bjerre Jensen (nr. 1347) og Astrid Jepsens børn:*

2797 *Gitte Bjerre Jensen*, f. 25. marts 1972 i Holstebro.

2798 *Jens Bjerre Jensen*, f. 6. februar 1975 i Holstebro.

*Hans Tovborg Jensen (nr. 1348) og Jytte Grethe Olsens børn:*

2799 *Birgitte Tovborg Jensen*, f. 18. december 1968 i Glostrup.

2800 *Morten Tovborg Jensen*, f. 29. juni 1972 i Glostrup.

*Sven Olaf Tovborg Jensen (nr. 1349) og Lisbet Vind-Knudsens børn:*

2801 *Jes Tovborg Jensen*, f. 13. oktober 1967 i København.

2802 *Jakob Tovborg Jensen*, f. 15. april 1969 i København.

*Anne Marie Tovborg Jensen (nr. 1350) og Kurt Lindbergs børn:*

- 2803 *Kristian Lindberg*, f. 11. december 1963 i København.  
2804 *Karsten Lindberg*, f. 6. januar 1965 i København.

*Niels Tovborg Jensen (nr. 1351) og Margit Thellesen Pedersens datter:*

- 2805 *Anne Tovborg Jensen*, f. 27. januar 1975 i København.

*Karen Tovborg Jensen (nr. 1352) og Jørgen Carl Martin Langberg Krumbaks børn:*

- 2805a *Kirja Marie Krumbak*, f. 3. december 1974.

*Helge Tovborg-Jensen (nr. 1353) og Inge Villumsens børn:*

- 2806 *Susanne Tovborg-Jensen*, f. 12. marts 1958 i Roskilde.  
2807 *Jesper Tovborg-Jensen*, f. 20. maj 1961 i Roskilde.  
2808 *Jacob Tovborg-Jensen*, f. 19. maj 1973 i Roskilde.

*Ole Tovborg Jensen (nr. 1354) og Inge Pedersens børn:*

- 2809 *Mette Tovborg Jensen*, f. 2. januar 1955 i Odense.  
2810 *Anne Tovborg Jensen*, f. 26. december 1956 i København.  
2811 *Lis Tovborg Jensen*, f. 5. januar 1964 i København.

*Ib Tovborg Jensen (nr. 1355) og Elna Overgaard Jensens børn:*

- 2812 *Jens Tovborg Jensen*, f. 30. oktober 1964 på Frederiksberg.  
2813 *Trine Tovborg Jensen*, f. 4. februar 1968 i Vejle.

*Claus Tovborg Jensen (nr. 1356) og Merete Gøtze Olsens børn:*

- 2814 *Carsten Tovborg Jensen*, f. 10. oktober 1956 i København.  
2815 *Mads Tovborg Jensen*, f. 26. juni 1965 i København.  
2816 *Rikke Tovborg Jensen*, f. 30. november 1967 i København.

*Inger Tovborg Jensen (nr. 1357) og Ib Mortensens børn:*

- 2817 *Ann Marie Tovborg Mortensen*, f. 13. september 1961 i Gudum.  
2818 *Janne Tovborg Mortensen*, f. 8. august 1964 i Skagen.

*Mette Touborg Jensen (nr. 1358) og Frank Krøyer Kristensens børn:*

- 2819 *Lars Krøyer Kristensen*, f. 27. september 1962 i Holstebro.  
2820 *Per Krøyer Kristensen*, f. 1. maj 1965 i Daugbjerg.

*Grethe Touborg Jensen (nr. 1359) og Kurt Led Andersens børn:*

- 2821 *Bo Led Andersen*, f. 25. marts 1963 i Sjørring.  
2822 *Michael Led Andersen*, f. 29. oktober 1965 i Sjørring.  
2823 *Uffe Led Andersen*, f. 13. april 1969 i Sjørring.

*Hanne Touborg Jensen (nr. 1360) og Anders Bunes børn:*

- 2824 *Anne Bune*, f. 30. juli 1968 i Holstebro.  
2825 *Laurids Touborg Bune*, f. 6. januar 1972 i Holstebro.

*Kristen Touborg Jensen (nr. 1361) og Ane Marie Thomsens børn:*

- 2826 *Thomas Touborg Jensen*, f. 21. februar 1969 i Lemvig.  
2827 *Karen Touborg Jensen*, f. 19. april 1972 i Lemvig.  
2828 *Mette Touborg Jensen*, f. 15. december 1973 i Lemvig.

*Erling Touborg Jensen (nr. 1362) og Ebba Nielsens datter:*

- 2829 *Inger Touborg Jensen*, f. 8. februar 1972 i Brabrand.

*Anders Touborg-Jensen (nr. 1364) og Karen Hvidkjær Andersens datter:*

- 2830 *Lise Hvidkjær Touborg-Jensen*, f. 14. november 1970 i Aarhus.

*Ane Marie Agergaard (nr. 1365) og Verner Lykkes børn:*

- 2831 *Ellen Lykke*, f. 20. januar 1963 i Ålborg.  
2832 *Karen Lykke*, f. 4. maj 1964 i Ålborg.

*Astrid Agergaard (nr. 1366) og Anker Johannes Raundabls børn:*

- 2833 *Ole Raundabl*, f. 18. oktober 1961 i Rom.  
2834 *Finn Raundabl*, f. 13. maj 1964 i Rom.  
2835 *Bent Raundabl*, f. 27. marts 1968 i Lemvig.  
2836 *Erling Raundabl*, f. 29. maj 1974 i Lemvig.

*Niels Agergaard (nr. 1367) og Birgit Ingelise Mogensens børn:*

- 2837 *Mette Agergaard*, f. 23. marts 1971 i København.  
2838 *Søren Agergaard*, f. 26. oktober 1975 i Gentofte.

*Gerda Agergaard (nr. 1368) og Jens Peder Paakjærs (nr. 1016) børn:  
Se nr. 1016.**Nanna Bjerres (nr. 1370) børn:*

- 2839 *Lars Bjerre Nielsen*, f. 17. januar 1966 i Odense.  
2840 *Henriette Bjerre Nielsen*, f. 8. april 1968 i Gentofte.

*Lise Bjerre (nr. 1371) og Rolf Sten Martinsens datter:*

- 2841 *Nanna Bjerre Martinsen*, f. 29. november 1969 i Odense.

*Mariane Bjerres (nr. 1372) børn:*

- 2842 *Annemarie Bjerre*, f. 10. april 1960 i København.  
2843 *Dorte Camilla Bjerre*, f. 16. maj 1962 i København.

*Anders Bjerre Mikkelsen (nr. 1373) og Kirsten Ruth Mikkelsens  
datter:*

- 2844 *Trine Bjerre Mikkelsen*, f. 1. januar 1970 i Århus.

*Hanne Ketelsen (nr. 1374) og Werner Herbert Stieflers børn:*

- 2845 *Kirsten Stiefler*, f. 4. januar 1952 på Frederiksberg. Sygeplejeelev.  
2846 *Gertrud Stiefler*, f. 4. april 1962 i Lund.

*Else Bjerre (nr. 1375) og Ærboe Hansens børn:*

- 2847 *Sinne Ærboe Hansen*, f. 25. april 1954 på Frederiksberg. Studerer musik på konservatoriet i København.  
2848 *Mette Ærboe Hansen*, f. 5. februar 1958 i København.  
2849 *Søren Ærboe Hansen*, f. 4. februar 1959 i Glostrup.

*Ursula Schjøtz-Christensen (nr. 1376) og Francis Edgar Fox' søn:*

- 2850 *Oliver Felix Fox*, f. 12. maj 1959 i København.

*Trude Schjøtz-Christensen (nr. 1377) og Denis P. J. Dions børn:*

- 2851 *William Andre Dion*, f. 27. januar 1962 i København.  
2852 *Madeleine Dion*, f. 1. februar 1964 i København.

*Bent Bjerre (nr. 1378) og Ellen Selmers børn:*

- 2853 *Jakob Bjerre*, f. 9. juni 1957 på Frederiksberg.  
2854 *Kristine Bjerre*, f. 30. oktober 1960 i Rødovre.

*Børge Bjerre (nr. 1379) og Jytte Arndals datter:*

- 2855 *Katrine Bjerre*, f. 4. januar 1972 i Virum.

*Eva Bjerre-Madsen (nr. 1380) og Kaj Evald Christensens børn:*

- 2856 *Anny Christensen*, f. 14. januar 1956 i Gram.  
2857 *Harald Bjerre Christensen*, f. 28. november 1957 i Rødding.  
2858 *Hans Evald Christensen*, f. 19. september 1959 i Langskov.  
2859 *Valborg Christensen*, f. 12. marts 1970 i Rødding.

*Bente Bjerre-Madsen (nr. 1381) og Jørn Kyster Andreasens søn:*

- 2860 *Carsten Kyster Andreasen*, f. 10. maj 1972 i Slagelse.

*Mette Sandholm Bjerre (nr. 1383) og Frits Mogens Nielsens børn:*

- 2861 *Anne Sandholm Nielsen*, f. 20. februar 1960 i Lejre.  
2862 *Susanne Sandholm Nielsen*, f. 23. marts 1963 i Frederikssund.  
2863 *Lisbeth Sandholm Nielsen*, f. 23. marts 1963 i Frederikssund.

*Karen Marie Sandholm Bjerre (nr. 1384) og Søren Riis' børn:*

- 2864 *Anders Riis*, f. 17. juli 1968 i Tveje-Merløse.  
2865 *Rasmus Riis*, f. 15. juli 1973 i Lemvig.

*Grete Bjerre Petersen (nr. 1385) og Erling Christensens datter:*

- 2866 *Marianne Bjerre Christensen*, f. 28. januar 1972 i Næstved.

*Kirsten Bjerre (nr. 1389) og Ove Elimar Støves børn:*

- 2867 *Per Bjerre Støve*, f. 26. september 1966 i Holstebro.  
2868 *Anita Bjerre Støve*, f. 16. december 1970 i Holstebro.  
2869 *Michael Bjerre Støve*, f. 10. juni 1976 i Holstebro.

*Kirsten Bjerre Dalum (nr. 1392) og Ole Andreas Christensens børn:*

- 2870 *Astrid Dalum Christensen*, f. 3. juni 1964 i Timring.  
2871 *Grete Dalum Christensen*, f. 4. november 1965 i Timring.  
2872 *Lisa Dalum Christensen*, f. 24. januar 1970 i Borbjerg.

*Jens Jørgen Berre Dalum (nr. 1393) og Anna-Grethe Thomsens børn:*

- 2873 *Birgitte Bjerre Dalum*, f. 12. februar 1967 i Århus.  
2874 *Rikke Bjerre Dalum*, f. 4. juli 1971 i Århus.

*Erik Bjerre Dalum (nr. 1394) og Jane Stiller Thomsens børn:*

- 2875 *Pia Dalum*, f. 9. maj 1965 i Horsens.  
2876 *Else Dalum*, f. 3. december 1966 i Vejle.

*Bo Andersen (nr. 1406) og Gerda Jensens børn:*

- 2877 *Søren Anaersen*, f. 31. august 1960 i Kollerup.  
2878 *Mette Andersen*, f. 2. august 1963 i Kollerup.

*Jes Andersen (nr. 1407) og Jette Fog Nielsens børn:*

- 2879 *Mette Andersen*, f. 9. november 1961 i Herning.  
2880 *Lars Andersen Fog*, f. 2. maj 1965 i Ry.

*Karsten Urup (nr. 1409) og Inge Lykke Krog Andersens børn:*

- 2881 *Birgitte Urup*, f. 23. maj 1966 i Odense.  
2882 *Henrik Urup*, f. 24. oktober 1969 i Odense.

*Agnethe Bjerre Jensen (nr. 1412) og Børge Lauridsens børn:*

- 2883 *Jesper Bjerre Lauridsen*, f. 22. juli 1966 i Esbjerg.  
2884 *Trine Bjerre Lauridsen*, f. 24. februar 1969 i Brørup.  
2885 *Jacob Bjerre Lauridsen*, f. 3. marts 1971 i Brørup.

*Jørgen Bjerre Jensen (nr. 1413) og Ruth Elisabeth Hansens datter:*

- 2886 *Heidi Bjerre Jensen*, f. 21. juli 1971 i Esbjerg.

*Bo Juul-Christiansen (nr. 1415) og Iben Marianne Tuk Ryings børn:*

- 2887 *Nikolaj Juul-Christiansen*, f. 18. december 1969 i København.  
2888 *Bastian Juul-Christiansen*, f. 27. juli 1974 i Ålborg.

*Carsten Juel-Christiansen (nr. 1416) og Liselotte Frankilds børn:*

2889 *Anders Frankild*, f. 19. januar 1971 i København.

2890 *Sune Frankild*, f. 11. oktober 1973 i København.

*Jannike Elisabeth Juel-Christiansen (nr. 1417) og Jørgen Skyttegaard-Nielsens børn:*

2891 *Mette Elisabeth Skyttegaard-Nielsen*, f. 19. oktober 1969 i Alborg.

2892 *Mads Skyttegaard-Nielsen*, f. 28. marts 1973 i Alborg.

*Rikke Elisabeth Hoff-Jørgensen (nr. 1418) og Arvid Frank Jørgensens børn:*

2893 *Mette Jørgensen*, f. 17. december 1968 i København.

2894 *Søren Jørgensen*, f. 12. april 1972 i København.

2895 *Andreas Jørgensen*, f. 4. juni 1974 i København.

*Henriette Hoff-Jørgensen (nr. 1419) og Gert Seidelin Fredholms søn:*

2896 *Kasper Seidelin Fredholm*, f. 28. december 1969 i København.

*Kirsten Marie Thybo Christensen (nr. 1425) og Jens Bernhard Brok-Kristensens børn:*

2897 *Inge Brok-Kristensen*, f. 14. januar 1947 i Horsens. Designer. Uddannet på Kunsthåndværkerskolen 1967.

∞ 11. januar 1969 i Østbirk kirke med *Nils Valdemar Buhl*, f. 15. juni 1942 i Kloster. (Søn af arbejdsmand Harald Buhl og Aase Gerda Jensen, Horsens). Direktør for Danmarine, Rådalsgård, Jyllinge. Børn: Ellefte slægtled nr. 3741–3742.

2898 *Grete Brok-Kristensen*, f. 17. februar 1948 i Horsens. Lærer. Student 1966. Lærer fra Gedved Seminarium.

∞ 2. maj 1970 i Østbirk kirke med *Christian Jørgen Bay*, f. 1. november 1941 i København. (Søn af kontorchef Jørgen Bay og Misse. Hørsholm). Lærer.

2899 *Anne Kirsten Brok-Kristensen*, f. 25. juni 1951 i Horsens. Stud. mag. i musik ved Københavns Universitet.

∞ 16. marts 1974 i Hospitalskirken i Horsens med *Ivan Hjelm Jensen*, f. 23. marts 1949 i København. (Søn af overportør Erik Hjelm Jensen og Lis Jytte Holeby Christensen, København). Stud. mag. i Fransk. Søn: Ellefte slægtled nr. 3743.



*Aksel Bjerre Christensen (nr. 1426) og Lis Grønkjærs børn:*

- 2900 *Anders Bjerre Christensen*, f. 26. august 1945 i Thisted, † 26. august 1945.
- 2901 *Lene Bjerre Christensen*, f. 13. august 1946 i Thisted. Cand. mag. ∞ 11. oktober 1969 i Sennels kirke med *Steen Herdel*, f. 24. maj 1945 i Esbjerg. (Søn af rentier Frank Arne Herdel og Herta Kehlet, Esbjerg). Filmproducent. Datter: Ellevte slægtled nr. 3744.
- 2902 *Anne Bjerre Christensen*, f. 9. maj 1950 i Thisted. Lærer. Student 1968. Lærer 1972. Ansat ved Åbybro centralskole 1973-74. ∞ 14. oktober 1972 i Sennels kirke med *Kai Mortensen*, f. 21. april 1949 i Nykøbing M. (Søn af el-installatør Henning M. Mortensen og Aase Jensen). Elektroingeniør i Thisted. Børn: Ellevte slægtled nr. 3745-3746.
- 2903 *Lise Bjerre Christensen*, f. 28. marts 1956. Gymnasieelev.

*Erik Bjerre (nr. 1427) og Inger Faurings børn:*

- 2904 *Claus Bjerre*, f. 10. oktober 1953 i København. Stud. scient.
- 2905 *Karen Elisabeth Bjerre*, f. 18. august 1957 i Køge. Gymnasieelev.

*Ellen Marie Christensen (nr. 1429) og Erno Haugsted Jensen Urths børn:*

- 2906 *Erik Urth*, f. 26. oktober 1942 i Lemvig. Elektroingeniør. Fra 1969 adjunkt ved Sønderborg Teknikum. ∞ 19. september 1967 i Struer kirke med *Else Lauritsen*, f. 24. februar 1943 i Struer. (Datter af vognmand Henry Lauritsen og Gerda Vistisen, Struer). Eksamen fra Danmarks Biblioteksskole 1967. Ansat som bibliotekar ved Sønderborg kommune 1969. Bibliotekar. Børn: Ellevte slægtled nr. 3747-3748.
- 2907 *Ove Haugsted Urth*, f. 12. september 1946 i Lemvig. Faglærer. *Metha Jensen*, f. 11. februar 1947. Kommuneassistent. Børn: Ellevte slægtled nr. 3749-3750.
- 2908 *Torben Urth*, f. 17. november 1948 i Lemvig. Stud. techn. ∞ 22. maj 1971 i Nr. Lem kirke med *Mette Trillingsgaard Christensen*, f. 11. juni 1948 i Lemvig. (Datter af fiskeopkøber Lars Kruse Christensen og Etly Trillingsgaard, Lemvig). Ekspeditrice. Søn: Ellevte slægtled nr. 3751.
- 2909 *Karen Marie Urth*, f. 4. september 1951 i Lemvig. Børnehavepædagog.

*Gerda Christensen (nr. 1430) og Arne Pryds Hansens børn:*

- 2910 *Jeppe Pryds Hansen*, f. 20. april 1949 i Hejls. Uddanner sig til skibsingeniør i Helsingør.
- 2911 *Jens Pryds Hansen*, f. 23. oktober 1950 i Kolding. Uddanner sig til konstruktør på Byggeteknisk Højskole.
- 2912 *Mette Pryds Hansen*, f. 6. januar 1957 i Kolding. Gymnasieelev.
- 2913 *Lars Pryds Hansen*, f. 14. august 1962 i Kolding.

*Børge Christensen (nr. 1431) og Gretbe Clausens børn:*

- 2914 *Leif Christensen*, f. 6. september 1948 i Nr. Lem. Stud. scient. i Århus.
- 2915 *Finn Christensen*, f. 16. maj 1953 i Brabrand. Stud. tech. i Århus.

*Holger Christensen (nr. 1432) og Annelise Lundbergs børn:*

- 2916 *Henning Lundberg Christensen*, f. 2. februar 1957 i Skrydstrup.
- 2917 *Jes Lundberg Christensen*, f. 27. marts 1960 i Ensted.

*Jytte Christensen (nr. 1433) og Peter Petersens børn:*

- 2918 *Bente Petersen*, f. 7. februar 1954 i Kolding. Ekspeditrice.  
∞ 29. marts 1975 i Sct. Nicolai kirke i Kolding med *Bent Ginner-skov Jensen*, f. 25. august 1950 i Kolding. (Søn af inspektør Svend Ginner-skov Jensen og Ellen Margrethe Klinge, Kolding). Portør.
- 2919 *John Petersen*, f. 27. april 1960 i Kolding.
- 2920 *Lis Petersen*, f. 30. oktober 1962 i Kolding.

*Aase Bredabl Christensen (nr. 1434) og Henning Fjord Larsens børn:*

- 2921 *Carsten Fjord Larsen*, f. 6. december 1961 på Grønland.
- 2922 *Hanne Fjord Larsen*, f. 14. juni 1964 i Hvide Sande.
- 2923 *Christian Fjord Larsen*, f. 5. februar 1969 i Hvide Sande.

*Jens Thyboe Christensen (nr. 1435) og Kirsten Skippers børn:*

- 2924 *Henrik Thyboe Christensen*, f. 24. november 1965 i København.
- 2925 *Michael Thyboe Christensen*, f. 7. maj 1969 i Solrød.

*Knud Thyboe Christensen (nr. 1436) og Dorte Marie Østergaards børn:*

- 2926 *Thomas Thyboe Christensen*, f. 23. maj 1969 i Albertslund.
- 2927 *Katrine Thyboe Christensen*, f. 27. september 1972 i Hillerød.

*Inge Kirstine Christensen (nr. 1437) og Henry Hauritz' børn:*

- 2928 *Peder Bjerre Hauritz*, f. 29. januar 1962 i Silkeborg.  
2929 *Jørgen Bjerre Hauritz*, f. 4. januar 1965 i Randers.

*Ane-Marie Bjerre Christensen (nr. 1438) og Bent Høgs børn:*

- 2930 *Turi Høgh*, f. 15. december 1969 i Glostrup.  
2931 *Neel Høgh*, f. 6. januar 1972 i Glostrup.

*Bodil Bjerre Christensen (nr. 1440) og Niels Aage Søndergaards børn:*

- 2932 *Dorte Søndergaard*, f. 6. november 1972 i Charlottenlund.  
2933 *Eva Søndergaard*, f. 9. november 1975 i Glostrup.

*Elie Elvira Thinghøj Pedersen (nr. 1442) og Poul Vilhelm Steffensens børn:*

- 2934 *Paul Alan Steffensen*, f. 19. oktober 1952.  
∞ 29. juni 1974 i Svedesburg kirke, Iowa, med *Kay Anderson*, fra Crowfordsville, Iowa.  
2935 *Carl Kristian Steffensen*, f. 3. januar 1958.

*Eric Niels Sloth (nr. 1444) og Selma Kirkegaards børn:*

- 2936 *Karen Ann Sloth*, f. 9. november 1952.  
2937 *Susan Lynn Sloth*, f. 24. maj 1954.  
2938 *Lauri Jo Sloth*, f. 14. marts 1956.  
2939 *Eric Mark Sloth*, f. 29. marts 1959.  
2940 *Heide Sloth*, f. 10. september 1963.  
2941 *Karl Peter Sloth*, f. 14. januar 1966.

*Harry Christian Sloth (nr. 1445) og Shirley Anne Maiers børn:*

- 2942 *Christian Robert Sloth*, f. 4. juni 1961.  
2943 *Marilyn Ann Sloth*, f. 9. september 1962.  
2944 *Sharon Elisabeth Sloth*, f. 14. april 1964.  
2945 *Eric Richard Sloth*, f. 26. november 1965.  
2946 *Mary Loise Sloth*, f. 19. november 1968.  
2947 *John Allan Sloth*, f. 28. november 1970.

*Arthur Carl Sloth (nr. 1446) og Gladys Irene Brumitts børn:*

- 2948 *Stephen Greg Sloth*, f. 2. april 1952.
- 2949 *Alan Greg Sloth*, f. 2. april 1952.
- 2950 *Gary Arthur Sloth*, f. 3. september 1954.
- 2951 *Rebecca Lynn Sloth*, f. 13. maj 1956.
- 2952 *Joel Williams Sloth*, f. 24. februar 1958.
- 2953 *Christina Johanna Sloth*, f. 13. april 1964.

*Lillian Johanne Sloth (nr. 1447) og Marshall Sieghs søn:*

- 2954 *Clifford M. Siegh*, f. 29. oktober 1950.

*Sven Eivind Sloth (nr. 1448) og Patricia Louise Wilsons børn:*

- 2955 *Kim Lorraine Sloth*, f. 3. oktober 1957.
- 2956 *Eric Lars Sloth*, f. 2. april 1959.
- 2957 *Niels Christian Sloth*, f. 13. november 1961.
- 2958 *Kristin Suzanne Sloth*, f. 5. november 1964.

*Edgar Bjerre Madsen (nr. 1450) og Lois Ann Swiharts børn:*

- 2959 *Neil Bjerre Madsen*, f. 17. juni 1965 i Chicago.
- 2960 *Amy Lynn Madsen*, f. 5. december 1968 i Redbank, New Jersey.

*Alma Kathrine Jensen (nr. 1451) og Gunner Emil Iversens børn:*

- 2961 *Jørgen Jensen*, f. 23. marts 1948 i København. Bådebygger.
- 2962 *Eva Iversen*, f. 16. november 1966 i Otterup.
- 2963 *Per Ejner Iversen*, f. 26. februar 1970 i Bogense.

*Svend Gammelby Jensen (nr. 1452) og Liv Johanne Pettersens børn:*

- 2964 *Henrik Indabl Jensen*, f. 26. december 1957 i Viby.
- 2965 *Peter Indabl Jensen*, f. 13. december 1959 i Århus.
- 2966 *Christian Indabl Jensen*, f. 29. august 1961 i Århus.
- 2967 *Jens Indabl Jensen*, f. 26. marts 1966 i Skanderborg.

*Ole Jensen (nr. 1453) og Anne-Lise Benckes søn:*

- 2968 *Jesper Jensen*, f. 20. november 1961 i Århus.

*Eric Bjerre Larsen (nr. 1454) og Ellen Marie Klitgaards børn:*

- 2969 *Carl Eric Larsen*, f. 10. september 1956.  
2970 *Sonja Lenea Larsen*, f. 27. marts 1958.  
2971 *Bjørn Klitgaard Larsen*, f. 17. juli 1960.  
2972 *Solbritt Bjerre Larsen*, f. 21. juni 1966.

*Bodil Bjerre Jensen (nr. 1455) og Carl Damgaard Niensens børn:*

- 2973 *Anne Damgaard Nielsen*, f. 1. juli 1962 i Ørsted.  
2974 *Peter Damgaard Nielsen*, f. 2. marts 1964 i Vorup.  
2975 *Birgitte Damgaard Nielsen*, f. 6. september 1966 i Vorup.  
2976 *Anders Damgaard Nielsen*, f. 10. december 1970 i Vorup.

*Henning Anker Norgaard (nr. 1456) og Clara Ruth Boones børn:*

- 2977 *Bernadean Dianne Norgaard*, f. 7. marts 1962.  
2978 *Thomas Allan Norgaard*, f. 29. maj 1968.

*Leif Norgaard (nr. 1457) og Eleanor Swintons børn:*

- 2979 *Karen Eleanor Norgaard*, f. 12. december 1957.  
2980 *Erik Alexander Norgaard*, f. 19. januar 1961.  
2981 *Sonja Ellen Norgaard*, f. 27. februar 1963.

*Søren Nørgaard (nr. 1458) og Ketty Jørgensens datter:*

- 2982 *Mette Nørgaard*, f. 2. januar 1967 i Gentofte.

*Søren Nørgaard (nr. 1458) og Majken Holm Jønssons datter:*

- 2983 *Ane Louise Nørgaard*, f. 16. maj 1975 i København.

*Anne Dorte Nørgaard (nr. 1459) og Kjeld Rothenbergs datter:*

- 2984 *Eva Rothenberg*, f. 12. juni 1969 i København.

*Iver Bjerre Nørgaard (nr. 1460) og Jane Ann-Sofie Richardt Frilanders søn:*

- 2985 *Anders Bjerre Nørgaard*, f. 12. juni 1970 i København.

*Dorothea Christine Arne (nr. 1461) og Robert Gotfried Steinkes børn:*

- 2986 *Ronald Stuart Steinke*, f. 12. september 1971.  
2987 *Robert Christian Steinke*, f. 19. april 1974.

*Leonore Arne (nr. 1462) og Gary Lee Kopitzkes børn:*

- 2988 *Richard Christopher Kopitzke*, f. 21. december 1970.  
2989 *Kristine Lovise Kopitzke*, f. 22. august 1973.

*Svend Erik Dalsgaard Bjerre (nr. 1468) og Hedvig Agnete Fischer Jensens børn:*

- 2990 *Anders Dalsgaard Bjerre*, f. 10. januar 1954 i Hillerød. Stud. polit.  
2991 *Birgitte Dalsgaard Bjerre*, f. 22. september 1957 i Hillerød.  
2992 *Karsten Dalsgaard Bjerre*, f. 4. august 1963 i Hillerød.

*Jytte Bjerre (nr. 1470) og Henrik Petersens børn:*

- 2993 *Hans Henrik Petersen*, f. 22. august 1963 på Frederiksberg.  
2994 *Anne Kirstine Bjerre Petersen*, f. 16. juni 1966 på Frederiksberg.  
2995 *Eva Katrine Bjerre Petersen*, f. 30. december 1972 i Silkeborg.

*Agnes Bjerre (nr. 1471) og Kurt Juhl Håkanssons børn:*

- 2996 *Irene Håkansson*, f. 6. april 1967 i Glostrup.  
2997 *Mads Juhl Håkansson*, f. 6. december 1968 i Glostrup.  
2998 *Mette Håkansson*, f. 16. oktober 1973 i Køge.

*Birthe Bjerre (nr. 1472) og Ebbe Munchs børn:*

- 2999 *Laura Kristine Munch*, f. 31. august 1970 i København.  
3000 *Anne Louise Munch*, f. 22. august 1974 i Gentofte.

*Mogens Bjerre (nr. 1473) og Connie Bergs søn:*

- 3001 *Mikkel Bjerre*, f. 21. juli 1967 i Glostrup.

*Mads Fiskbæk Bjerre (nr. 1474) og Jeanette Ditlev Eriksens børn:*

- 3002 *Signe Bjerre*, f. 12. januar 1974 i Glostrup.  
3002a *Jakob Berre*, f. 19. maj 1977 i Roskilde.

*Guðrun Bjerre (nr. 1477) og Henry Pedersens børn:*

- 3003 *Thorkil Bjerre Pedersen*, f. 29. juli 1952 i Lime. Elektriker.  
3004 *Christen Bjerre Pedersen*, f. 6. november 1956 i Lime. Elektriker.

*Eli Bjerre (nr. 1478) og Anders Damgaards søn:*

- 3005 *Ivan Bjerre Damgaard Andersen*, f. 17. april 1956 i Svendborg. Læser til civilingeniør på Århus Universitet.

*Uffe Bjerre (nr. 1479) og Irene Elisabeth Sørensens børn:*

- 3006 *Erling Bjerre*, f. 23. september 1956 i Bredebro. HF-studerende.  
3007 *Elsebeth Bjerre*, f. 12. februar 1960 i Bredebro.  
3008 *Ragnhild Bjerre*, f. 8. december 1964 i Bredebro.

*Bodil Bjerre (nr. 1480) og Gunnar Hanghøjs børn:*

- 3009 *Agnete Bjerre Hanghøj*, f. 9. april 1958 i Tarm.  
3010 *Solveig Bjerre Hanghøj*, f. 7. marts 1961 i Ålborg.  
3011 *Anders Bjerre Hanghøj*, f. 18. september 1967 i Ålborg.

*Henriette Bjerre Dejgaard (nr. 1481) og Poul Holmgaards børn:*

- 3012 *Birthe Holmgaard*, f. 5. september 1949 i Velling. Lærer ved Ringkøbing skolevæsen.  
3013 *Niels Peder Møller Holmgaard*, f. 4. juli 1953 i Velling. Montør ved Jyden, Bur.  
3014 *Mogens Holmgaard*, f. 21. februar 1955 i Møborg. Automekaniker i Ulfborg.  
3015 *Kresten Holmgaard*, f. 5. august 1957 i Møborg. I lære som traktormekaniker.

*Ebbe Dejgaard (nr. 1482) og Guðrun Marie Pedersens børn:*

- 3016 *Birgitte Bjerre Dejgaard*, f. 12. august 1959 i Velling.  
3017 *Sine Dejgaard*, f. 1. maj 1961 i Velling.  
3018 *Marie Bjerre Dejgaard*, f. 4. marts 1964 i Velling.  
3019 *Niels Dejgaard*, f. 2. februar 1969 i Ringkøbing.

*Kathrine Bjerre Dejgaard (nr. 1483) og Karl Marinus Kirkegaards børn:*

- 3020 *Kirsten Bjerre Kirkegaard*, f. 5. august 1953 i Roskilde.  
 ∞ 9. juli 1977 i Odder med *Bent Egon Sørensen*, f. 26. december 1952. (Søn af vognmand Egon Sørensen, Odder). Mekaniker. Søn: Ellevte slægtled nr. 3151a.
- 3021 *Knud Jørgen Bjerre Kirkegaard*, f. 6. juli 1956 i Roskilde.
- 3022 *Bent Bjerre Kirkegaard*, f. 30. marts 1963 i Roskilde.
- 3023 *Jens Bjerre Kirkegaard*, f. 27. februar 1965 i Saxild.

*Martine Bjerre Dejgaard (nr. 1484) og Peter Byrial Jensens børn:*

- 3024 *Jens Dejgaard Jensen*, f. 5. april 1957 i No.
- 3025 *Niels Dejgaard Jensen*, f. 1. april 1960 i Ringkøbing.

*Mads Bjørn Bjerre (nr. 1485) og Miriam Berkes børn:*

- 3026 *Carl Samuel Bjerre*, f. 10. september 1959 i Los Angeles.
- 3027 *Ellen Miriam Bjerre*, f. 25. september 1961 i Los Angeles.

*Karen Bjerre (nr. 1486) og Jens Barfoeds børn:*

- 3028 *Tavs Bjerre*, f. 24. september 1962 i Birkerød.
- 3029 *Malene Bjerre*, f. 3. marts 1966 i Birkerød.

*Helga Bjerre (nr. 1487) og Ib Leo Helgestads børn:*

- 3030 *Solveig Helgestad*, f. 6. juli 1961 i Århus.
- 3031 *Lars Bjørn Helgestad*, f. 21. marts 1964 i Århus.
- 3032 *Kristine Helgestad*, f. 31. januar 1971 i København.

*Thyra Bjerre (nr. 1488) og Ole Wang Nielsens børn:*

- 3033 *Tobias Wang Nielsen*, f. 22. maj 1967 i Århus.
- 3034 *Peter Wang Nielsen*, f. 16. juni 1969 i Århus.

*Estrid Bjerre (nr. 1495) og Tage Lunds børn:*

- 3035 *Tine Lund*, f. 29. marts 1965 i Egebjerg.
- 3036 *Søren Lund*, f. 13. februar 1968 i Horsens.



*Mads Bjerre (nr. 1496) og Kirsten Inger Risoms børn:*

- 3037 *Lene Bjerre*, f. 21. marts 1965 i Lomborg.
- 3038 *Niels Bjerre*, f. 21. september 1968 i Lemvig.
- 3039 *Vibeke Bjerre*, f. 4. oktober 1972 i Lemvig.
- 3040 *Kristian Bjerre*, f. 29. oktober 1975 i Lemvig.

*Agnes Bjerre (nr. 1497) og Morten Høfring Frederiksens børn:*

- 3041 *Randi Bjerre Høfring*, f. 3. januar 1974 i Viborg.
- 3042 *Solveig Bjerre Høfring*, f. 2. april 1976 i Viborg.

*Marie Bjerre (nr. 1498) og Bjarne Thomsens børn:*

- 3043 *Jesper Bjerre Thomsen*, f. 2. september 1969 i Løgstør.
- 3044 *Anna Bjerre Thomsen*, f. 10. februar 1971 i Løgstør.
- 3045 *Solvejg Bjerre Thomsen*, f. 25. januar 1975 i Farsø.

*Anna Bjerre nr. 1499) og Per Jansens børn:*

- 3046 *Troels Bjerre Jansen*, f. 7. november 1969 i Resen.
- 3047 *Thomas Bjerre Jansen*, f. 25. maj 1971 i Resen.
- 3048 *Olav Bjerre Jansen*, f. 1. juni 1975 i Lemvig.
- 3048a *Esben Bjerre Jansen*, f. 3. juni 1977 i Lemvig.

*Kristian Tybjerg (nr. 1501) og Birgit Houlbergs børn:*

- 3049 *Anders Tybjerg*, f. 21. april 1966 i Randers.
- 3050 *Christine Tybjerg*, f. 1. oktober 1971 i Hjørring.
- 3051 *Anne-Marie Tybjerg*, f. 27. februar 1974 i Hjørring.

*Jens Bjerre Tybjerg (nr. 1502) og Kirsten Agathe Jensens børn:*

- 3052 *Birgitte Bjerre Tybjerg*, f. 26. juni 1963 i Sæby.
- 3053 *Henriette Bjerre Tybjerg*, f. 8. marts 1965 i Blenstrup.
- 3054 *Solveig Bjerre Tybjerg*, f. 13. oktober 1968 i Lyderslev.

*Karen Tybjerg (nr. 1503) og Hans Steffensen Hansens børn:*

- 3055 *Anne Tybjerg Hansen*, f. 26. januar 1964 i Odder.
- 3056 *Charlotte Tybjerg Hansen*, f. 16. januar 1966 i Odder.
- 3057 *Kristian Tybjerg Hansen*, f. 6. november 1970 i Odder.

*Vagn Bjerre Christensen (nr. 1505) og Grith Meulengrachts børn:*

- 3058 *Janne Bjerre Christensen*, f. 27. januar 1973 i Glostrup.  
3059 *Nynne Bjerre Christensen*, f. 17. februar 1975 i Glostrup.

*Jørgen Bjerre Christensen (nr. 1506) og Lisbeth Fornitz Møllers søn:*

- 3060 *Michael Fornitz Bjerre Christensen*, f. 21. november 1959 i København.

*Jørgen Bjerre Christensen (nr. 1506) og Inger Bauns børn:*

- 3061 *Gertrud Baun Bjerre Christensen*, f. 9. april 1966 i Sengeløse.  
3062 *Christian Baun Bjerre Christensen*, f. 6. maj 1968 i Sengeløse.

*Svend Bjerre Christensen (nr. 1507) og Birgit Lilian Sonnes børn:*

- 3063 *Helene Sonne Bjerre Christensen*, f. 17. maj 1966 i Korsør.  
3064 *Claus Sonne Bjerre Christensen*, f. 5. december 1967 i Sengeløse.  
3065 *Jakob Sonne Bjerre Christensen*, f. 15. maj 1970 i Sengeløse.

*Asbjørn Bjerre (nr. 1509) og Birgit Solveig Christensens børn:*

- 3066 *Tue Bjerre*, f. 30. juni 1969 i Baltimore.  
3067 *Anja Bjerre*, f. 5. juli 1969 i Korea.  
3068 *Sune Bjerre*, f. 19. oktober 1973 på Ceylon.

*Peter Bjerre (nr. 1510) og Margit Lammers børn:*

- 3069 *Rune Bjerre*, f. 15. august 1970 i Thise.  
3070 *Gritt Bjerre*, f. 29. juli 1972 i Hygum.

*Mads Bjerre (nr. 1512) og Karen Dorthea Kristensens børn:*

- 3071 *Gorm Ejnar Mads Bjerre*, f. 20. oktober 1963 i Krummerup.  
3072 *Margrethe Karen Bjerre*, f. 20. august 1968 i Krummerup.

*Elin Bjerre (nr. 1513) og Poul Kristian Steensgaards datter:*

- 3073 *Dorte Bjerre Steensgaard*, f. 7. august 1966 i Ramløse.

*Inge Bjerre Pedersen (nr. 1514) og Svend Aage Nielsens børn:*

- 3074 *Morten Bjerre Nielsen*, f. 4. marts 1961 i Jungshoved.  
3075 *Jakob Bjerre Nielsen*, f. 8. april 1964 i Jungshoved.

*Hans Jacob Bjerre (nr. 1516) og Hanna Marie Hansens børn:*

- 3076 *Jesper Bjerre*, f. 17. maj 1969 i Sdr. Asminderup.  
3077 *Mette Bjerre*, f. 31. december 1972 i Hvalsø.

*Ib Bjerre (nr. 1517) og Jette Lissi Hemmingsens børn:*

- 3078 *Claus Bjerre*, f. 6. juni 1972 i Greve.  
3079 *Heidi Bjerre*, f. 14. juli 1976.

*Niels Bjerre (nr. 1518) og Bente Storm Jensens børn:*

- 3080 *Kristina Bjerre*, f. 18. december 1974 i Tåstrup.  
3080a *Jakob Bjerre*, f. 4. maj 1977.

*Søren Bjerre (nr. 1519) og Elisabeth Vibeke Bjørns datter:*

- 3080b *Helene Bjerre*, f. 24. juni 1977 i Tåstrup.

*Birthe Bjerre (nr. 1525) og Mogens Damgaard Henningsens børn:*

- 3081 *Lene Henningsen*, f. 20. maj 1968 i Svendborg.  
3082 *Jette Henningsen*, f. 31. august 1970 i Fåborg.  
3082a *Torsten Bjerre Henningsen*, f. 16. september 1976.

*Sandra Louise Bjerre (nr. 1527) og John Benham Gerrishs børn:*

- 3083 *Deborah Lynne Gerrich*, f. 5. september 1963.  
3084 *Philip John Gerrich*, f. 20. september 1965.  
3085 *Elizabeth Teresa Gerrich*, f. 21. oktober 1966.  
3086 *Mathew David Gerrich*, f. 19. august 1970.

*Phyllis Claire Morgan (nr. 1529) og Manuel Guevara Trujillos børn:*

- 3087 *Manuel Morgan Trujillo*, f. 15. december 1955.  
3088 *Kim Marie Trujillo*, f. 25. oktober 1962.

*Stanley Arthur Winston (Bjerre) (nr. 1536) og Yvonne Shirley Chrysts børn:*

- 3089 *Terry Lynn Winston*, f. 16. november 1957.  
3090 *Jeannie Anne Winston*, f. 17. juli 1959.  
3091 *Eric Evan Winston*, f. 3. februar 1962.

*Ida Bjerre (nr. 1539) og Niels Halds børn:*

3092 Erik Hald, f. 31. marts 1965 i Århus.

3093 Lars Hald, f. 9. april 1968 i Århus.

*Johan Siliam Bjerre (nr. 1540) og Kirsten Hermanns søn:*

3094 Peter Martin Bjerre, f. 15. september 1973 i Thailand.

*Steffen Bjerre (nr. 1543) og Elisabeth Bøtkjærs børn:*

3095 Johannes Bjerre, f. 23. juni 1973 i Århus.

3096 Maren Elise Bjerre, f. 18. december 1974 i Århus.

*Mette Clausen (nr. 1545) og Henrik Wichmanns søn:*

3097 Viggo Bo Wichmann, f. 22. maj 1974 i Hørsholm.

*Claus Bjerre (nr. 1552) og Emma Jonna Laumanns børn:*

3098 Anette Bjerre, f. 8. maj 1966 i Holstebro.

3099 Henning Bjerre, f. 18. marts 1969 i Holstebro.

*Ole Bjerre (nr. 1553) og Kirsten Nielsens børn:*

3100 Niels Bjerre, f. 7. juli 1960 i Struer.

3101 Jens Bjerre, f. 27. juli 1961 i Struer.

3102 Birgitte Bjerre, f. 6. marts 1969 i Struer.

*Arne Borg (nr. 1555) og Christa Jørgensens børn:*

3103 Claus Borg, f. 3. august 1970 i Holstebro.

3104 Søren Borg, f. 28. februar 1974 i Holstebro.

*Knud Aage Bjerre (nr. 1559) og Elsebeth Mortensens børn:*

3105 Anne Marie Bjerre, f. 16. november 1960 i Vejrum.

3106 Birgitte Bjerre, f. 31. august 1962 i Vejrum.

3107 Niels Viggo Bjerre, f. 17. november 1969 i Vejrum.

*Anne Margrethe Bjerre (nr. 1561) og Jens Peder Rasmussens børn:*

3108 Ulrik Bjerre Rasmussen, f. 3. oktober 1964 i Ålborg.

3109 Torsten Bjerre Rasmussen, f. 6. november 1968 i Ålborg.

3110 Steffen Bjerre Rasmussen, f. 4. november 1975 i Ålborg.

*Ellen Agnethe Bjerre (nr. 1562) og Kjeld Bergstrøm Nielsens børn:*

- 3111 *Morten Bergstrøm Nielsen*, f. 3. december 1966 i Thisted.  
3112 *Jesper Bergstrøm Nielsen*, f. 29. februar 1972 i Ringkøbing.  
3113 *Lisbeth Bergstrøm Nielsen*, f. 20. juni 1974 i Ringkøbing.

*Karen Bjerre (nr. 1564) og Niels Jørners datter:*

- 3114 *Sidsel Jørner*, f. 20. juni 1975.

*Ingemann Bjerre (nr. 1566) og Ketty Jensens børn:*

- 3115 *Sven Bjerre*, f. 3. september 1961 i Århus.  
3116 *Claus Bjerre*, f. 25. august 1965 i Århus.

*Carsten Bjerre Nielsen (nr. 1567) og Else Marie Jørgensens børn:*

- 3117 *Helle Bjerre Nielsen*, f. 21. september 1968 i Studsgård.  
3118 *Torben Bjerre Nielsen*, f. 21. september 1968 i Studsgård.  
3119 *Morten Andreas Bjerre Nielsen*, f. 1. september 1974 i Holstebro.

*Agnes Bjerre Nielsen (nr. 1570) og Per Bach Andersens børn:*

- 3120 *Søren Bach Andersen*, f. 18. juli 1966 i Vinding.  
3121 *Marianne Bach Andersen*, f. 5. september 1973 i Århus.

*Erna Solveig Bjerre (nr. 1571) og Niels Overgaard Kroghs børn:*

- 3122 *Kristian Bjerre Krogh*, f. 24. maj 1966 i Skive.  
3123 *Søren Bjerre Krogh*, f. 14. maj 1969 i Skive.  
3124 *Dorthe Bjerre Krogh*, f. 20. december 1972 i Skive.

*Hans-Jørgen Bjerre (nr. 1573) og Tove Krista Madsens datter:*

- 3125 *Sanne Bjerre*, f. 6. september 1970 i Mejrup.

*Kirsten Bjerre (nr. 1574) og Claus Peter Wolff Bundgaard Nielsens børn:*

- 3126 *Morten Wolff Bundgaard Nielsen*, f. 10. april 1962 i Broager.  
3127 *Jesper Wolff Bundgaard Nielsen*, f. 4. januar 1964 i Broager.

*Bodil Klinkby Bjerre (nr. 1577) og Niels Peder Madsens børn:*

- 3128 *Hanne Bjerre Madsen*, f. 10. maj 1959 i Holstebro.  
 3129 *Knud Erik Bjerre Madsen*, f. 9. maj 1961 i Holstebro.

*Mogens Klinkby Bjerre (nr. 1578) og Aase Katborgs børn:*

- 3130 *Kirsten Katborg Bjerre*, f. 22. marts 1967 i Mejrup.  
 3131 *Uffe Katborg Bjerre*, f. 16. september 1970 i Holstebro.  
 3132 *Lisbet Katborg Bjerre*, f. 20. juni 1973 i Holstebro.

*Anker Klinkby Bjerre (nr. 1579) og Else Henriksens søn:*

- 3133 *Rasmus Bjerre*, f. 18. marts 1975 i Holstebro.

*Jonna Bjerre (nr. 1581) og Kurt Christensens børn:*

- 3134 *Rikke Bjerre Christensen*, f. 26. marts 1973 på Frederiksberg.  
 3135 *Jannich Kurt Christensen*, f. 24. februar 1976 i Fredericia.

*Bent Ove Bjerre (nr. 1582) og Karin Marie Ditlefsens søn:*

- 3136 *Jesper Bjerre*, f. 8. april 1974 i Fredericia.

*Poul Henning Gade (nr. 1584) og Grethe Hyltdgaards børn:*

- 3137 *Thomas Gade*, f. 6. juli 1965 i Holstebro.  
 3138 *Jakob Gade*, f. 13. april 1968 i Holstebro.

*Mette Elinor Gade (nr. 1585) og Helge Ellerup Nielsens børn:*

- 3139 *Agnete Ellerup Nielsen*, f. 10. juni 1968 i Viborg.  
 3140 *Bodil Marie Ellerup Gade*, f. 8. maj 1975 i Viborg.  
 3140a *Karen Ellerup Gade*, f. 14. oktober 1977 i Viborg.

*Steen Bjerre Gade (nr. 1586) og Telse Hangaard Madsens børn:*

- 3141 *Louise Charlotte Josephine Hangaard Gade*, f. 23. august 1970 i Bolbro.  
 3142 *Marie Louise Hangaard Gade*, f. 8. april 1975 i Viborg.

*Tove Elisabeth Bjerre (nr. 1590) og Thomas Thomsens børn:*

- 3143 *Louise Thomsen*, f. 4. september 1970 i Skive.  
 3144 *Kirstine Thomsen*, f. 27. maj 1972 i Thisted.

*Poul Arne Bjerre (nr. 1591) og Mona Sandbæk Pedersens søn:*

3145 *Jens Kristian Bjerre*, f. 7. april 1971 i Holstebro.

*Knud Holger Bjerre (nr. 1592) og Alise Lund Poulsens børn:*

3146 *Tove Bjerre*, f. 16. januar 1969 i Nr. Felding.

3147 *Jesper Bjerre*, f. 19. november 1972 i Holstebro.

*Elsebeth Bjerre (nr. 1594) og Ole Olesens søn:*

3148 *Palle Bjerre Olesen*, f. 26. oktober 1973 i Holstebro.

*Leo Bjerre (nr. 1611) og Irene Schjødts Jørgensens søn:*

3149 *Tommy Bjerre Jensen*, f. 20. september 1949 i Ry.

*Leo Bjerre (nr. 1611) og Bodil Hedegaards børn:*

3150 *Preben Bjerre*, f. 1. maj 1959.

3151 *Flemming Bjerre*, f. 30. august 1962 i Herlev.

3152 *Niels Bjerre*, f. 24. februar 1972.

*Erna Bjerre Jensen (nr. 1612) og Bendt Lichscheiden's børn:*

3153 *Helle Bjerre Lichscheidt*, f. 18. juli 1962.

3154 *Peter Bjerre Lichscheidt*, f. 8. oktober 1966 i København.

*Maja Bjerre Jensen (nr. 1613) og Viggo Bøgedal Petersens datter:*

3155 *Karen Bøgedal Petersen*, f. 20. februar 1966 i Them.

*John Bjerre (nr. 1614) og Kirsten Sandberg Eriksens datter:*

3156 *Henriette Bjerre*, f. 17. september 1965 i Silkeborg.

*Aase Greve (nr. 1615) og Hans Bjergs børn:*

3157 *Claus Bjerg*, f. 13. juni 1952 i Silkeborg. Papirarbejder.

3158 *Kirsten Bjerg*, f. 15. juli 1955 i Silkeborg. Klinikassistent ved den kommunale tandpleje.

3159 *Anne Bjerg*, f. 9. september 1960 i Silkeborg.

3160 *Jette Bjerg*, f. 25. april 1965 i Silkeborg.

*Jørn Greve (nr. 1616) og Anna Marie Andersen Bjergs børn:*

- 3161 *Karen Greve*, f. 31. december 1954 i Balle. Studerer russisk på Århus Universitet.
- 3162 *Thomas Greve*, f. 26. februar 1962 i Silkeborg.
- 3163 *Jeppe Greve*, f. 29. september 1963 i Balle.
- 3164 *Susanne Greve*, f. 3. marts 1965 i Balle.

*Knud Greve (nr. 1617) og Birgit Lehmann Mørks børn:*

- 3165 *Erik Greve*, f. 14. juli 1959 i Silkeborg.
- 3166 *Michael Greve*, f. 2. september 1963 i Ringe.
- 3167 *Marianne Greve*, f. 28. juli 1967 i Bjerringbro.

*Britta Bjerre Jensen (nr. 1619) og Bjarne Holms børn:*

- 3168 *Asger Bjerre Holm*, f. 22. oktober 1965 i Smørum.
- 3169 *Tine Bjerre Holm*, f. 20. september 1968 i København.

*Lilan Bjerre (nr. 1620) og Valter Leon Perssons børn:*

- 3170 *Jan Persson*, f. 27. september 1964 i Søborg.
- 3171 *Lene Bjerre*, f. 24. januar 1966 i Søborg.

*Pia Malene Bjerre (nr. 1621) og Preben Clausens datter:*

- 3171a *Camilla Bjerre Clausen*, f. 28. september 1977.

*Karen-Margrethe Bjerre (nr. 1631) og Henry Christian Andreasens børn:*

- 3172 *Knud-Aage Bjerre Andreasen*, f. 2. marts 1944 i Sneum. El-installatør. Afdelingsleder. Installatøreksamen 1970. Har sejlet med A. P. Møllers Anglo Mærsk. Afdelingsleder i Odense.  
∞ 25. september 1971 i Nr. Bjert kirke med *Birgitte Schaadt Andersen*, f. 7. april 1950 i Nr. Bjert. (Datter af slagtermester Knud Erik Andersen og Anna Schaadt, Nr. Bjert). Sygeplejerske på Odense kommunale syge- og plejehjem. Søn: Ellefte slægtled nr. 3752.
- 3173 *Lisbeth Bjerre Andreasen*, f. 6. august 1947 i Starup. Hospitalslaborant på Holstebro sygehus. Student 1967. Ophold i Californien 1967 og 68.
- 3174 *Jørgen Bjerre Andreasen*, f. 31. oktober 1967 i Holstebro.



*Inger-Marie Bjerre (nr. 1632) og Arne Sekunds datter:*

3175 *Bodil Bjerre Sekund*, f. 8. februar 1968 i Uppsala.

*Marie Fonager (nr. 1633) og Anders Peder Flarups søn:*

3176 *Anders Peder Fonager Flarup*, f. 11. oktober 1952 i Hadsund.

*Anders Fonager (nr. 1634) og Birgit Beck Thistedes børn:*

3177 *Peder Fonager*, f. 21. maj 1958 i V. Velling.

3178 *Torben Fonager*, f. 25. marts 1961 i V. Velling.

3179 *Jesper Fonager*, f. 18. maj 1972 i Assentoft.

*Anna Lise Fonager (nr. 1635) og Niels Mørholms børn:*

3180 *Lone Mølholm*, f. 11. januar 1960 i Them.

3181 *Dorthe Mølholm*, f. 20. januar 1967 i Them.

*Verna Bernice Bjerre Nielsen (nr. 1636) og Allen Arthur Krafts børn:*

3182 *Kevin Allen Kraft*, f. 28. marts 1965.

3183 *Alana Marie Kraft*, f. 28. januar 1968.

*Donald Erling Bjerre Nielsen (nr. 1637) og Ruth Ellen Schwarz' børn:*

3184 *Donald Mark Bjerre Nielsen*, f. 6. oktober 1964.

3185 *Timothy Craig Bjerre Nielsen*, f. 16. oktober 1966.

*Leona Ellen Bjerre Nielsen (nr. 1639) og Eric Somerville Beamishs børn:*

3186 *Donald Patrick Beamish*, f. 30. juni 1965.

3187 *Niel Alastair Beamich*, f. 26. november 1967.

*Wayne Sigurd Bjerre Nielsen (nr. 1640) og Shirley Bertha Marguerite Hichs' børn:*

3188 *Shirley Marie Nielsen*, f. 11. april 1951.

3189 *Robert Wayne Nielsen*, f. 7. august 1958.

3190 *Douglas Glen Nielsen*, f. 3. december 1959.

3191 *Cheryl Joan Nielsen*, f. 20. april 1962.

3192 *Calvin Wade Nielsen*, f. 16. juli 1965.

*Irene Grace Bjerre Nielsen (nr. 1641) og Benedict Webers børn:*

3193 *Carole Ann Weber*, f. 6. august 1958.

3194 *Lynda Lorraine Weber*, f. 7. november 1959.

3195 *Elaine Gwen Weber*, f. 27. juli 1962.

3196 *Daniel Lloyd Weber*, f. 27. november 1964.

*Celia Joan Bjerre Nielsen (nr. 1642) og William Fredrick George  
Armstrongs børn:*

3197 *Joanne Marie Armstrong*, f. 5. maj 1968.

3198 *Karen Lynn Armstrong*, f. 30. oktober 1969.

*Eva Bjerre Andersen (nr. 1643) og Kell Danfred Jørgensens børn:*

3199 *Lisbeth Danfred Jørgensen*, f. 5. august 1945 i København.

∞ 13. februar 1965 i Herstedvester kirke med *Larry Larsen*, f. 24. januar 1944 i København. (Søn af havnearbejder John Larsen og Lilian Carla Frederiksen). Bagersvend. Børn: Ellevte slægtled nr. 3753–3754.

3200 *Marianne Danfred Jørgensen*, f. 17. september 1946 i København. Bogbinder.

∞ 15. november 1969 i Husum kirke med *Ib Borgen Lindhardt*, f. 20. januar 1938 i Frederiksværk. (Søn af murersvend Eigil Lindhardt og Ketty Trolle Rasmussen, København). Automekaniker. Børn: Ellevte slægtled nr. 3755–3756.

3201 *Birgitte Danfred Jørgensen*, f. 21. april 1948 i Valby. Lagerassistent. ∞ 27. november 1965 på Københavns rådhus med *Vilhelm Johan Harald Steinmetz*, f. 24. januar 1946 i Husum. (Søn af værkfører John Peter Vilhelm Steinmetz og Esther Bodil Tenna Scheil, Brønshøj). Typograf. Børn: Ellevte slægtled nr. 3757–3759.

3202 *Jens Erik Danfred Jørgensen*, f. 7. april 1953 i København. Specialarbejder.

*Viggo Bjerre Andersen (nr. 1644) og Martha Kirsten Marie  
Juliussens børn:*

- 3203 *Tony Bjerre Andersen*, f. 18. august 1950 i København. Sparekasse-assistent.  
∞ 24. april 1974 på Hørsholm rådhus med *Irene Margrethe Schjønning*, f. 24. april 1949 på Frederiksberg. (Datter af typograf Gerhard Schjønning og Elly Mortensen, Brønshøj). Børn: Ellevte slægtled nr. 3760–3761.
- 3204 *Steen Bjerre Andersen*, f. 16. februar 1952 i København.  
*Lise Nordstrøm*, f. 8. juli 1964 i Vigerslev. (Datter af cand. mag. Erik Nordstrøm og lærer Sigrun Kirstine Brolund Larsen, Birkerød). Pædagog på fritidshjem. Søn: Ellevte slægtled nr. 3762.
- 3205 *Ulla Bjerre Andersen*, f. 18. maj 1953 i København. Kassedame i sparekasse.  
∞ 7. maj 1976 på Hvidovre rådhus med *Steen Søgaard-Hansen*, f. 14. januar 1953 på Frederiksberg. (Søn af direktør Richardt Søgaard-Hansen og Rosa Andersen, Hvidovre). Børn: Ellevte slægtled nr. 3763–3764.
- 3206 *Jan Bjerre Andersen*, f. 13. juli 1954 i København. Arbejdsmand.  
∞ 29. juni 1973 på Frederiksberg rådhus med *Pia Kristiansen*, f. 29. april 1954 på Frederiksberg. (Datter af smed Thorvald Frederik Kristiansen og Jytte Jørgensen).

*Poul Bjerre Andersen (nr. 1645) og Birthe van den Bos' børn:*

- 3207 *Mads Bjerre Andersen*, f. 19. juni 1967 i København.
- 3208 *Anders Bjerre Andersen*, f. 27. maj 1969 i København.
- 3209 *Sidsel Bjerre Andersen*, f. 4. juli 1970 i København.

*Finn Bjerre (nr. 1646) og Ingrid Bente Hansens børn:*

- 3210 *Mia Bjerre*, f. 27. september 1971 på Frederiksberg.
- 3211 *Britt Bjerre*, f. 22. maj 1974 i Glostrup.

*Gunner Bjerre (nr. 1647) og Kirsten Bliedkær Larsens børn:*

- 3212 *Henning Bjerre*, f. 26. marts 1958 i Nr. Åby.
- 3213 *Johan Bjerre*, f. 18. marts 1961 i Nr. Åby.

*Elna Bjerre (nr. 1648) og Gunnar Larsens børn:*

- 3214 *Karsten Skovgaard Larsen*, f. 15. marts 1955 i Gelsted. Anlægsgartner.
- 3215 *Finn Bjerre Larsen*, f. 18. december 1956 i Gelsted. I lære som autolakerer.
- 3216 *Helge Bjerre Larsen*, f. 7. september 1961 i Middelfart.
- 3217 *Gitte Bjerre Larsen*, f. 26. februar 1964 i Middelfart.

*Maja Bjerre (nr. 1649) og Sigfred Bach Jacobsens børn:*

- 3218 *Lene Bjerre Jacobsen*, f. 25. oktober 1958 i Skørpinge.
- 3219 *Per Bjerre Jacobsen*, f. 14. august 1961 i København.
- 3220 *Tina Bjerre Jacobsen*, f. 13. marts 1967 i København.

*Jens Bjerre (nr. 1650) og Inger Madsens børn:*

- 3221 *Morten Bjerre*, f. 19. september 1970 i Mejrup.
- 3222 *Chanette Bjerre*, f. 27. juni 1974 i Mejrup.

*Erik Bjerre (nr. 1651) og Lisbeth Jørgensens børn:*

- 3223 *Lasse Bjerre*, f. 13. april 1972 i Holstebro.
- 3224 *Helle Bjerre*, f. 10. september 1975 i Holstebro.

*Grete Bjerre (nr. 1652) og Magne Nielsen Halds børn:*

- 3225 *Birthe Hald*, f. 7. januar 1951 i Måbjerg. Missionær for Jehovas Vidner.  
 ∞ 4. juli 1970 i Jehovas Vidners rigssal i Holstebro med *Jens Vestergaard Kristensen*, f. 8. marts 1946 i Nr. Løgum. (Søn af gårdejer Holger Kristensen og Emma Andresen, Jejsing). Elektriker. Missionær for Jehovas Vidner.
- 3226 *Lilly Hald*, f. 13. december 1952 i Måbjerg.  
 ∞ 12. august 1972 i Jehovas Vidners rigssal i Holstebro med *Otto Schäfer*, f. 4. juli 1948 i Sønderborg. (Søn af landmålermedhjælper Samuel Schäfer og Cathrine Magdalene Hansen, Sønderborg). Malermester. Søn: Ellevte slægtled nr. 3765.
- 3227 *Susanne Hald*, f. 4. februar 1955 i Mejrup. Køkkenmedhjælper.  
 ∞ 20. oktober 1973 i Jehovas Vidners rigssal i Holstebro med *Ole*

- Hald*, f. 23. juli 1954 i Borbjerg. (Søn af specialarbejder Laurits Nielsen Hald og Gunhild Pedersen). Mekaniker. Barn: Ellefte slægtled nr. 3766.
- 3228 *Annette Hald*, f. 1. marts 1956 i Holstebro. Rengøringsassistent.  
∞ 27. september 1975 i Jehovas Vidners rigssal i Holstebro med *Anders Wollenberg Poulsen*, f. 2. oktober 1956 i Svanninge. (Søn af ejendomshandler Kajotto Wollenberg Poulsen og Kristine Jørgensen, Faldsled). Toldelev.
- 3229 *Hanne Hald*, f. 18. september 1958 i Holstebro.
- 3230 *Dorte Hald*, f. 27. september 1961 i Holstebro.
- 3231 *Kurt Hald*, f. 12. maj 1964 i Holstebro.

*Aage Bjerre (nr. 1653) og Ruth Andersens børn:*

- 3232 *Steen Husted Bjerre*, f. 16. januar 1965 i Vejle.
- 3233 *Jette Husted Bjerre*, f. 5. juli 1966 i Klakring.
- 3234 *Jørn Husted Bjerre*, f. 24. december 1972 i Horsens.
- 3235 *Bent Husted Bjerre*, f. 26. maj 1975 i Horsens.

*Jens Bjerre (nr. 1654) og Anna Maria Madsens børn:*

- 3236 *Dortbe Bjerre*, f. 8. juli 1963 i Borbjerg.
- 3237 *Henrik Bjerre*, f. 17. maj 1968 i Borbjerg.
- 3238 *Lisbeth Bjerre*, f. 25. august 1970 i Borbjerg.

*Anna Marie Bjerre (nr. 1655) og Christian Odgaard Sloths børn:*

- 3239 *Knud Bjerre Sloth*, f. 28. marts 1962 i Holstebro.
- 3240 *Kirsten Bjerre Sloth*, f. 2. april 1965 i Hjerm.
- 3241 *Anders Odgaard Sloth*, f. 6. juni 1968 i Hjerm.

*Gerda Bjerre (nr. 1656) og Erik Hansens børn:*

- 3242 *Jan Hansen*, f. 7. november 1965 i Herning.
- 3243 *Anita Hansen*, f. 15. februar 1968 i Herning.

*Richard Bjerre (nr. 1657) og Bente Rasmussens børn:*

- 3244 *Kim Bjerre*, f. 24. oktober 1966 i Holstebro.
- 3245 *Jørgen Bjerre*, f. 28. juni 1968 i Vejrum.
- 3246 *Karsten Bjerre*, f. 6. maj 1971 i Hjerm.

*Lisbeth Bundgaard Nielsen (nr. 1658) og Erik Jørgensens børn:*

- 3247 *Søren Bundgaard Jørgensen*, f. 3. september 1970 i Alborg.  
3248 *Ole Bundgaard Jørgensen*, f. 4. februar 1972 i Holstebro.  
3249 *Per Bundgaard Jørgensen*, f. 10. april 1975 i Holstebro.

*Hans Bjerre Nørgaard (nr. 1659) og Asta Marie Kristensens børn:*

- 3250 *Kirsten Janne Nørgaard*, f. 8. juni 1961 i København.  
3251 *Per Nørgaard*, f. 1. november 1965 i København.  
3252 *Finn Bjerre Nørgaard*, f. 6. oktober 1972 i København.

*Bent Bjerre Nørgaard (nr. 1661) og Laila Lorcks børn:*

- 3253 *Kent Nørgaard*, f. 3. maj 1959 i Sande, Norge.  
3254 *Ove Nørgaard*, f. 18. januar 1961 i Sande, Norge.  
3255 *Tove Nørgaard*, f. 8. august 1965 i Sande, Norge.

*Grethe Bjerre Nørgaard (nr. 1662) og Richardt Nielsens børn:*

- 3256 *Lyng Nielsen*, f. 2. januar 1959 i Tjørring.  
3257 *Bente Nielsen*, f. 25. november 1959 i Aulum.  
3258 *Anette Nielsen*, f. 27. oktober 1963 i Aulum.

*Else Bjerre Nørgaard (nr. 1663) og Leo Ivan Poulsens børn:*

- 3259 *Henning Poulsen*, f. 19. juni 1964 i Simmelkær.  
3260 *Arne Poulsen*, f. 17. juni 1967 i Simmelkær.  
3261 *Sonja Poulsen*, f. 14. marts 1971 i Herning.

*Ruth Lauridsen (nr. 1664) og Ivar Hartvig Nielsens børn:*

- 3262 *Mette Marie Nielsen*, f. 27. december 1960 i Glud.  
3263 *Lone Nielsen*, f. 18. april 1962 i Glud.  
3264 *Knud Bjerre Nielsen*, f. 18. august 1964 i Glud.  
3265 *Lars Ove Nielsen*, f. 19. februar 1966 i Glud.

*Lili Bjerre (nr. 1668) og Kaj Hede Nielsens børn:*

- 3266 *Frank Hede Nielsen*, f. 28. februar 1964 i Tvis.  
3267 *Lars Hede Nielsen*, f. 15. september 1966 i Mejrup.

*Bodil Bjerre (nr. 1669) og Kurt Kviesgaard Madsens børn:*

- 3268 *Claus Bjerre Madsen*, f. 25. november 1961 i Mejrup.  
3269 *Jørgen Bjerre Madsen*, f. 31. maj 1965 i Måbjerg.  
3270 *Helle Bjerre Madsen*, f. 22. april 1968 i Måbjerg.

*Inge Bjerre (nr. 1670) og Bruno Walther Petersens børn:*

- 3271 *Carsten Walther Petersen*, f. 22. december 1964 i Holstebro.  
3272 *Regina Petersen*, f. 9. august 1968 i Holstebro.

*Else Bjerre (nr. 1671) og Bruno Vanghøj Hansens børn:*

- 3273 *Heidi Vanghøj Hansen*, f. 16. november 1970 i Mejrup.  
3274 *Kirsten Vanghøj Hansen*, f. 7. november 1973 i Mejrup.  
3275 *Thomas Vanghøj Hansen*, f. 17. december 1976 i Holstebro.

*Karen Marie Bjerre (nr. 1672) og Jørgen Nørgaard Nielsens søn:*

- 3276 *Jan Nørgaard Nielsen*, f. 24. maj 1974 i Holstebro.

*Jens Bjerre Andreasen (nr. 1673) og Anne Marie Klindt Larsens børn:*

- 3277 *Marianne Bjerre Andreasen*, f. 8. oktober 1966 i Odense.  
3278 *Lisbeth Bjerre Andreasen*, f. 2. marts 1971 i Odense.  
3279 *Lene Bjerre Andreasen*, f. 9. april 1973 i Odense.

*Hans Bjerre (nr. 1674) og Lis Margrethe Hansens børn:*

- 3280 *Søren Bjerre*, f. 21. oktober 1964 i Tåstrup, † 22. marts 1965 i Tåstrup.  
3281 *Karin Bjerre*, f. 6. marts 1966 i Roskilde.  
3282 *Ulla Bjerre*, f. 30. september 1967 i Hillerød.  
3283 *Thomas Bjerre*, f. 22. juli 1973 i Hillerød.

*Inger Katrine Bjerre (nr. 1675) og Erik Hansens børn:*

- 3284 *Birgitte Bjerre Hansen*, f. 29. januar 1969 i Assens.  
3285 *Charlotte Bjerre Hansen*, f. 28. marts 1970 i Assens.

*Anni Bjerre Andreassen (nr. 1676) og Svend Egon Langkjær  
Kristensens børn:*

- 3286 *Anne Langkjær Kristensen*, f. 4. marts 1971 i Rolfsted.  
3287 *Britt Langkjær Kristensen*, f. 12. maj 1973 i Kerteminde.

*Ellen Bjerre Andreassen (nr. 1677) og Ole Bernburgs børn:*

- 3288 *Søren Bernburg*, f. 29. juli 1971 i Odense.  
3289 *Jens Bernburg*, f. 12. marts 1974 i Odense.

*Anna Marie Bjerre (nr. 1680) og Lars Jørgen Ploug-Sørensen's børn:*

- 3290 *Anders Ploug-Sørensen*, f. 9. oktober 1968 i Fåborg.  
3291 *Kristina Ploug-Sørensen*, f. 27. december 1972 i Fåborg.

*Jens Carl Bjerre (nr. 1681) og Gunhild Irene Laursens børn:*

- 3292 *Anne Bjerre*, f. 29. august 1972 i Holstebro.  
3293 *Lise Bjerre*, f. 12. oktober 1974 i Holstebro.

*Vilhelm Kjærulf Gosvig (nr. 1686) og Tove Friis Hansens børn:*

- 3294 *Jane Kjærulf Gosvig*, f. 24. oktober 1970 i Skanderborg.  
3295 *Jens Kjærulf Gosvig*, f. 13. september 1974 i Skanderborg.

*Erik Kjærulf Gosvig (nr. 1687) og Jytte Møller Christensens børn:*

- 3296 *Claes Kjærulf Gosvig*, f. 30. april 1969 på Frederiksberg.  
3297 *Mads Kjærulf Gosvig*, f. 3. juni 1970 på Frederiksberg.  
3298 *Kasper Kjærulf Gosvig*, f. 20. april 1974 i Køge.

*Ellen Kjærulf Gosvig (nr. 1688) og Kristoffer Sollesnes' børn:*

- 3299 *Anders Sollesnes*, f. 3. juni 1967 i Bergen.  
3300 *Christine Sollesnes*, f. 17. juni 1969 i Bergen.

*Jens Bjerre Gosvig (nr. 1689) og Inger-Lise Svendsens børn:*

- 3301 *Jesper Bjerre Gosvig*, f. 1. august 1969 i Helsingør.  
3302 *Søren Bjerre Gosvig*, f. 23. november 1972 i Skive.  
3303 *Lars Bjerre Gosvig*, f. 8. oktober 1974 i Skive.



*Svend Kjærulf Gosvig (nr. 1690) og Inger Bukbjerg Jensens børn:*

- 3304 *Hanne Gosvig*, f. 30. oktober 1968 i Silkeborg.  
3305 *Kirsten Gosvig*, f. 23. november 1970 i Silkeborg.  
3306 *Jørgen Gosvig*, f. 9. juli 1973 i Silkeborg.

*Else Nygaard (nr. 1695) og Stig Meier Paulsens børn:*

- 3307 *Tina Meier Paulsen*, f. 14. marts 1967 i Fåborg.  
3308 *Hanne Meier Paulsen*, f. 11. marts 1970 i Fåborg.

*Bodil Nygaard (nr. 1696) og Jørgen Rydlund Nielsens datter:*

- 3309 *Vibeke Rydlund Nielsen*, f. 23. juli 1973 i Holstebro.

*Kirsten Damgaard (nr. 1697) og Jens Noesgaard Krogs børn:*

- 3310 *Torben Damgaard Krog*, f. 26. november 1962 i Ramsing.  
3311 *Jette Damgaard Krog*, f. 12. marts 1964 i Ramsing.  
3312 *Steen Damgaard Krog*, f. 17. august 1967 i Ramsing.

*Kristian Bjerre Damgaard (nr. 1698) og Hanne Mette Andersens børn:*

- 3313 *Lisbeth Bjerre Damgaard*, f. 2. maj 1966 i Borbjerg.  
3314 *Charlotte Bjerre Damgaard*, f. 17. januar 1969 i Borbjerg.  
3315 *Camilla Bjerre Damgaard*, f. 25. september 1973 i Holstebro.

*Hans Bjerre Damgaard (nr. 1699) og Ellen Klinkby Byskovs børn:*

- 3316 *Claus Bjerre Damgaard*, f. 22. august 1968 i Holstebro.  
3317 *Mette Bjerre Damgaard*, f. 18. april 1972 i Holstebro.

*Anna Kristiane Damgaard (nr. 1700) og Svend Erik Jensens børn:*

- 3318 *Per Damgaard Jensen*, f. 5. maj 1966 i Mejrup.  
3319 *Lene Damgaard Jensen*, f. 23. juli 1968 i Mejrup.

*Knud Risum (nr. 1701) og Karen Hansens søn:*

- 3320 *Peter Risum*, f. 9. juli 1949 på Frederiksberg. Lærer.

*Knud Risum (nr. 1701) og Anni Brandt Larsens børn:*

- 3321 *Steen Risum*, f. 12. september 1961 i Brasilien.  
 3322 *Eva Risum*, f. 12. september 1961 i Brasilien.  
 3323 *Svend Risum*, f. 6. december 1967 i Brasilien.

*Bent Risum (nr. 1702) og Agnete Ankjer Severinsens børn:*

- 3324 *Mette Risum*, f. 6. juli 1961 på Frederiksberg.  
 3325 *Mads Risum*, f. 6. juni 1963 på Frederiksberg.  
 3326 *Mikkel Risum*, f. 11. oktober 1972 i Charlottenlund.

*Jørgen Risum (nr. 1703) og Majken Lauritsens børn:*

- 3327 *Søren Risum*, f. 6. februar 1969 i Odense.  
 3328 *Jeppe Risum*, f. 17. marts 1970 i Odense.

*Grethe Risum Krog (nr. 1704) og Jørgen Basses børn:*

- 3329 *Niels Erik Basse*, f. 22. marts 1949 i Vejle. Læser til bygningsingeniør i Århus.  
 3330 *Inge Risum Basse*, f. 15. februar 1952 i Vejle.

*Else Risum Krog (nr. 1705) og Chris Rydahl Brøggers børn:*

- 3331 *Claus Risum Brøgger*, f. 14. februar 1954 i Glostrup. Studerende.  
 3332 *Lea Risum Brøgger*, f. 12. februar 1956 i Glostrup. Studerende.

*Erik Risum Krog (nr. 1706) og Aase Haabr Lauridsens børn:*

- 3333 *Birthe Risum Krog*, f. 23. februar 1955 i Vrold.  
 3334 *Karen Risum Krog*, f. 6. april 1958 i Vrold.  
 3335 *Grethe Risum Krog*, f. 20. januar 1961 i Vrold.

*Erik Risum Krog (nr. 1706) og Kirsten Hjorth Petersens børn:*

- 3336 *Niels Hjorth Risum Krog*, f. 25. oktober 1965 i Vrold.  
 3337 *Else Hjorth Risum Krog*, f. 18. maj 1968 i Vrold.

*Gunnar Risum Krog (nr.1707) og Ulla Hempers børn:*

- 3338 *Anne Lisbet Krog*, f. 24. august 1954 i Ringsted.  
 3339 *Birgitte Krog*, f. 26. februar 1957 i Ringsted.  
 3340 *Hans Ole Krog*, f. 26. oktober 1958 i Ringsted.

*Inger Risum Krog (nr. 1708) og Frank Højgaards søn:*

3341 *Lars Risum Højgaard*, f. 12. maj 1958 i Odense.

*Inger Risum Pedersen (nr. 1714) og Kaj Borg Christensens børn:*

3342 *Henrik Borg Christensen*, f. 24. november 1967 i Holstebro.

3343 *Lisbeth Borg Christensen*, f. 3. februar 1971 i Holstebro.

3344 *Peter Borg Christensen*, f. 1. april 1975 i Holstebro.

*Grethe Risum Pedersen (nr. 1716) og Leif Hartvig Nielsens børn:*

3345 *Inge Risum Nielsen*, f. 1. december 1969 i Vonge.

3346 *Anna Risum Nielsen*, f. 14. februar 1971 i Vonge.

3347 *Kirsten Risum Nielsen*, f. 25. september 1975.

*Jonna Risum Pedersen (nr. 1717) og Gert Sandelgaards datter:*

3348 *Hanne Risum Sandalgaard*, f. 8. marts 1971 i Holstebro.

*Bente Ørgaard Risum (nr. 1718) og Svend Østergaards børn:*

3349 *Mads Risum Østergaard*, f. 17. april 1972 i Holstebro.

3350 *Søren Risum Østergaard*, f. 11. februar 1975 i Holstebro.

*Hanne Risum (nr. 1724) og Keld Sørensens søn:*

3351 *Søren Risum Sørensen*, f. 26. juni 1973 i Holstebro.

*Gunnar Askanius Uhre (nr. 1725) og Flora Evelyn Dallmans børn:*

3352 *Michael Andrew Uhre*, f. 17. oktober 1964 i Canada.

3353 *Kenneth Roy Uhre*, f. 7. marts 1967 i Canada.

*Carl Askanius Uhre (nr. 1726) og Elly Rose Thomasens børn:*

3354 *Knud Uhre*, f. 17. august 1954 i Holstebro.

3355 *Lene Uhre*, f. 17. maj 1959 i Århus.

*Ingeborg Askanius Jensen (nr. 1728) og Johannes Jæger Vibholms børn:*

3356 *Tove Jæger Vibholm*, f. 16. juli 1944 i Holstebro.

∞ 2. oktober 1965 på Holstebro rådhus med *Poul Hartvig Andersen*,

f. 30. november 1944 i Holstebro. (Søn af former og musiker Frits Hartvig Andersen og Elly Hildur Elvilda Groth, Holstebro). Musiker og tømrer. Børn: Ellefte slægtled nr. 3767–3768.

3357 *Ingrid Jæger Vibholm*, f. 21. februar 1947 i Holstebro.

∞ 29. juli 1972 i Holstebro sognekirke med *Steen Nørbjerg Larsen*, f. 25. september 1947 i Hurup. (Søn af snedkermester Conrad Nørbjerg Larsen og Edna Nørbjerg, Hurup). Elektriker. Søn: Ellefte slægtled nr. 3769.

*Johannes Søndergaard Jensen (nr. 1729) og Ragnbild Nielsen Hvams børn:*

3358 *Margit Søndergaard Jensen*, f. 10. september 1952 i Holstebro. Kontorassistent.

3359 *Lisbet Søndergaard Jensen*, f. 22. oktober 1955 i Holstebro. I lære som ekspedient i radiobranchen.

*Jens Damgaard Askanius Jensen (nr. 1730) og Anna Margrethe Sindberg Sørensens datter:*

3360 *Gitte Damgaard Jensen*, f. 25. februar 1964 i Holstebro.

*Thorvald Askanius Jensen (nr. 1731) og Hanne Trabjergs børn:*

3361 *Solveig Jensen*, f. 27. april 1965 i Holstebro.

3362 *Kim Askanius Jensen*, f. 4. april 1969 i Holstebro.

*Harald Bjerre Jensen (nr. 1732) og Else Marie Graversens børn:*

3363 *Kurt Bjerre Jensen*, f. 4. juni 1950 i Holstebro. Kok og tjener.

3364 *John Bjerre Jensen*, f. 21. marts 1954 i Holstebro. Sygeplejer.

3365 *Carsten Bjerre Jensen*, f. 18. december 1955 i Hornshøj.

3366 *Kenneth Bjerre Jensen*, f. 15. august 1962 i Hornshøj. Bjerre-slægtens Brevdue 1974, side 36.

*Niels Kjer Jensen (nr. 1733) og Karen Søndertoft Pedersens børn:*

3367 *Peder Søndertoft Jensen*, f. 14. december 1959 i Eskilstuna.

3368 *Helle Søndertoft Jensen*, f. 2. april 1963 i Måbjerg.

*Saxo Askanius Jensen (nr. 1734) og Kirstine Marie Andresens børn:*

- 3369 *Steen Askanius Jensen*, f. 27. september 1959 i Holstebro.  
3370 *Susanne Askanius Jensen*, f. 2. september 1960 i Holstebro.  
3371 *Anette Askanius Jensen*, f. 15. maj 1962 i Holstebro.  
3372 *Tina Askanius Jensen*, f. 29. april 1971 i Holstebro.

*Karl Egon Ascanius (nr. 1735) og Krista Jacobsens børn:*

- 3373 *Frank Ascanius*, f. 8. februar 1965 i Holstebro.  
3374 *Mark Ascanius*, f. 31. december 1966 i Holstebro.

*Aage Ascanius Sørensen Melvej (nr. 1736) og Vera Sørensens børn:*

- 3375 *Lise-Lotte Ascanius Sørensen Melvej*, f. 14. april 1957 i Nr. Felding.  
3376 *Susanne Irene Melvej*, f. 3. december 1960 i Holstebro.  
3377 *Marianne Ascanius Melvej*, f. 19. januar 1964 i Holstebro.  
3378 *Merete Melvej*, f. 21. august 1966 i Holstebro.  
3379 *Claus Ascanius Melvej*, f. 2. september 1975 i Holstebro.

*Inga Madsine Mogensen Femhøj (nr. 1737) og Mogens Christensens børn:*

- 3380 *Torsten Femhøj Christensen*, f. 11. maj 1952 i Vigerslev. Tømrer.  
3381 *Claus Femhøj Christensen*, f. 24. september 1953 i Vigerslev. Landbrugsmedhjælper.  
3382 *Jørgen Femhøj Christensen*, f. 6. februar 1956 i Odense.

*Aase Mogensen Femhøj (nr. 1739) og Poul Kjeldager Sørensens børn:*

- 3383 *Johanne Susanne Kjeldager Sørensen*, f. 6. januar 1952 i Rom. Ekspeditrice.  
3384 *Carl Esper Kjeldager Sørensen*, f. 6. februar 1954 i Rom. Mekaniker.  
3385 *Per Kjeldager Sørensen*, f. 25. oktober 1961 i Rom.

*Gretba Mogensen Femhøj (nr. 1741) og Per Hansens børn:*

- 3386 *Anette Femhøj Hansen*, f. 8. november 1965 på Frederiksberg.  
3387 *Susanne Femhøj Hansen*, f. 20. februar 1970 på Frederiksberg.

*Karen Margrethe Bjerre Ascanius (nr. 1742) og Niels Egon Nielsens børn:*

3388 *Anna-Marie Bjerre Nielsen*, f. 29. april 1965 i Hover.

3389 *Henrik Bjerre Nielsen*, f. 13. marts 1970 i Hover.

*Henning Bjerre Ascanius (nr. 1743) og Sonja Grummisgaard Christensens børn:*

3390 *Annette Bjerre Ascanius*, f. 9. december 1961 i Søborg.

3391 *Michael Bjerre Ascanius*, f. 25. oktober 1964 i Søborg.

*Ingrid Malene Bjerre Ascanius (nr. 1744) og Ronald John Pedersens børn:*

3392 *Jeanette Dorte Bjerre Pedersen*, f. 16. januar 1965 i Søborg.

3393 *Johnny Rene Bjerre Pedersen*, f. 1. juli 1966 i Søborg.

*Svend Erik Bjerre Ascanius (nr. 1745) og Winni Aagaard Olsens søn:*

3394 *Thomas Aagaard Bjerre Ascanius*, f. 21. august 1973 i Gentofte.

*Gunnar Noes Mundbjerg (nr. 1747) og Helga Søndergaard Madsens børn:*

3395 *Asger Noes Mundbjerg*, f. 30. januar 1958 i Nigeria.

3396 *Birger Noes Mundbjerg*, f. 23. december 1960 i Holstebro.

3397 *Mogens Noes Mundbjerg*, f. 22. september 1962 i Nigeria.

3398 *Torben Noes Mundbjerg*, f. 20. juni 1964 i Nigeria.

*Jens Noes Mundbjerg (nr. 1748) og Lilly Simonsens børn:*

3399 *Carsten Noes Mundbjerg*, f. 8. april 1958 i Stagstrup.

3400 *Lone Noes Mundbjerg*, f. 2. august 1963 i Sahl.

*Kristian Noes Mundbjerg (nr. 1749) og Kirsten Søndergaards børn:*

3401 *Jens Noes Mundbjerg*, f. 18. juni 1962 i Århus.

3402 *Dorte Noes Mundbjerg*, f. 17. april 1967 i Århus.

*Karen Kirstine Noes Mundbjerg (nr. 1750) og Hans Fløe Rosendahl's datter:*

3403 *Karen Noes Rosendahl*, f. 22. maj 1966 i Herning.

*Karen Kirstine Villumsen (nr. 1752) og Knud Erik Jensens børn:*

- 3404 *Steen Noes Jensen*, f. 4. februar 1959 i Aarhus.  
3405 *Peter Noes Jensen*, f. 30. juni 1963 i Malling.  
3406 *Kirsten Noes Jensen*, f. 25. juni 1966 i Odder.

*Solvejg Bjerre Noes (nr. 1753) og Jens Kristensens børn:*

- 3407 *Peder Bjerre Kristensen*, f. 20. september 1969 i Esbjerg.  
3408 *Lene Bjerre Kristensen*, f. 23. juni 1972 i Esbjerg.

*Solveig Overlund Knudsen (nr. 1756) og Axel Ravn Pedersens børn:*

- 3409 *Jan Ravn Pedersen*, f. 11. april 1969 i Kolding.  
3410 *Hanne Ravn Pedersen*, f. 22. februar 1972 i Esbjerg.

*Frode Overlund Knudsen (nr. 1757) og Karin Margrethe Laues datter:*

- 3411 *Lene Laue Knudsen*, f. 23. december 1973 i Sønderborg.

*Leif Thorsen (nr. 1762) og Lotte Bangs datter:*

- 3412 *Jette Bang Thorsen*, f. 17. september 1970 i Brønderslev.

*Hans Adolf Thorsen (nr. 1763) og Inge Nielsine Hansens børn:*

- 3413 *Michel Thorsen*, f. 18. november 1963 i Næstved.  
3414 *Jesper Thorsen*, f. 24. august 1966 i Næstved.

*Lilly Bjerre Olesen (nr. 1764) og Richard Pedersens børn:*

- 3415 *Jørgen Bjerre Pedersen*, f. 5. august 1952 i Gimsing. Radioarbejder.  
∞ 21. april 1973 i Gimsing kirke med *Eva Yvonne Olejnicrak*, f. 18. marts 1955 i Køge. (Datter af specialarbejder Roman Olejnicrak og Gudrun Elisabeth Hansen, St. Tårnby). Barn: Ellevte slægtled nr. 3770.  
3416 *Per Bjerre Pedersen*, f. 3. august 1956 i Gimsing.

*Gerda Bjerre Olesen (nr. 1765) og Arne Johan Ødegaardens børn:*

- 3417 *Bodil Ødegaarden*, f. 7. januar 1955 i Bamble, Norge.  
3418 *Anne May Ødegaarden*, f. 4. juli 1957 i Bamble, Norge.  
3419 *Ellen Ødegaarden*, f. 24. juli 1962 i Bamble, Norge.  
3420 *Arnfinn Ødegaarden*, f. 22. marts 1967 i Bamble, Norge.

*Knud Bjerre Olesen (nr. 1766) og Jytte Fonager Jensens børn:*

- 3421 *Helle Bjerre Olesen*, f. 27. september 1964 i Struer.  
 3422 *Ole Bjerre Olesen*, f. 22. maj 1968 i Struer.  
 3423 *Tina Bjerre Olesen*, f. 26. februar 1973 i Struer.

*Henning Andersen (nr. 1767) og Anna-Lise Jensens børn:*

- 3424 *Flemming Andersen*, f. 23. juli 1949 i Holstebro. Postbud.  
 ∞ 23. juni 1971 i Fabjerg kirke med *Rita Mary Thorsen*, f. 23. februar 1951. (Datter af gårdejer Arne Thorsen og Inger Martinsen, Dalgård, Fabjerg). Syerske. Søn: Ellevte slægtled nr. 3771.  
 3425 *Preben Andersen*, f. 2. oktober 1952 i Holstebro.  
 3426 *Margit Andersen*, f. 7. marts 1957 i Holstebro. Syerske. Søn: Ellevte slægtled nr. 3772.

*Vagn Aage Andersen (nr. 1769) og Bodil Jensens børn:*

- 3427 *Flemming Andersen*, f. 17. marts 1945 i Måbjerg.  
 3428 *Dorte Andersen*, f. 19. juli 1952 i Måbjerg.

*Grethe Andersen (nr. 1770) og Kaj Tamperins børn:*

- 3429 *Poul Reni Tamperin*, f. 9. december 1949 i København. Studerende.  
 3430 *Tommy Tamperin*, f. 30. december 1951 i København. Typograf.

*Anker Andersen (nr. 1771) og Inga Margrethe Grønbæks børn:*

- 3431 *John Andersen*, f. 30. juni 1955 i Holstebro. Kontorist.  
 3432 *Jan Andersen*, f. 12. januar 1959 i Holstebro.  
 3433 *Kim Andersen*, f. 4. maj 1962 i Holstebro.

*Jørgen Andersen (nr. 1773) og Ritha Østergaard Sørensens børn:*

- 3434 *Karsten Østergaard Andersen*, f. 2. september 1956 i Alborg.  
 3435 *Laila Østergaard Andersen*, f. 2. september 1956 i Alborg.  
 3436 *Kirsten Østergaard Andersen*, f. 30. juni 1959 i Alborg.

*Erna Andersen (nr. 1774) og Erik Hertz Hansens børn:*

- 3437 *Per Hertz Hansen*, f. 7. juli 1959 i Vejle.  
 3438 *Keld Hertz Hansen*, f. 13. juni 1962 i Vejle.



*Inger Liss Andersen (nr. 1775) og Ejgil Klarfald Kristensens søn:*

3439 *Marc Klarfald Kristensen*, f. 20. marts 1969 i Vordingborg.

*Ruth Andersen (nr. 1776) og Kristian Richardt Schmückers børn:*

3440 *Heine Schmückker*, f. 2. februar 1962 i Holstebro.

3441 *Helle Schmückker*, f. 24. august 1967 i Holstebro.

*Birgit Andersens (nr. 1777) børn:*

3442 *Michael Meinche Laursen*, f. 8. december 1964 i Århus.

3443 *Carsten Meinche Laursen*, f. 16. november 1966 i Holstebro.

*Bodil Andersen (nr. 1778) og Peter Fonager Henriksens børn:*

3444 *Torben Fonager Henriksen*, f. 11. marts 1968 i Holstebro.

3445 *Mette Fonager Henriksen*, f. 7. november 1974 i Holstebro.

*Hanne Andersen (nr. 1779) og Bent Ove Andersens børn:*

3446 *Lars Andersen*, f. 7. september 1968 i Nr. Felding.

3447 *Henrik Andersen*, f. 29. januar 1973 i Holstebro.

*Erik Hald (nr. 1781) og Birthe Jensens børn:*

3448 *Flemming Hald*, f. 14. juli 1963 i Brønderslev.

3449 *Henrik Hald*, f. 22. maj 1966 i Brønderslev.

*Jørgen Egon Hald (nr. 1782) og Bente Funder Larsens børn:*

3450 *Lotte Hald*, f. 29. november 1970 i Vejle.

3451 *Rikke Hald*, f. 30. august 1973 i Nykøbing F.

*Inger Elisabeth Sloth (nr. 1783) og Svend Johan Repsdorpf  
Mogensens børn:*

3452 *Lisbet Sloth Mogensen*, f. 22. april 1960 i Korsør.

3453 *Susanne Sloth Mogensen*, f. 18. august 1962 i Korsør.

3454 *Johan Henrik Mogensen*, f. 2. september 1966 i Korsør.

*Knud Sloth (nr. 1784) og Ester Christina Mosesons søn:*

3455 *Otto Sloth*, f. 19. april 1973 i Holstebro.

*Karen Sloth (nr. 1785) og Jørn Fournais Andersens børn:*

- 3456 *Anne Sloth Andersen*, f. 13. marts 1955 i Svendborg.  
3457 *Nils Sloth Andersen*, f. 2. marts 1957 i Svendborg.  
3458 *Birte Sloth Andersen*, f. 9. august 1959 i Svendborg.

*Bendt Asbjørn Sloth (nr. 1786) og Bente Gerda Bonneviens børn:*

- 3459 *Knud Thorbjørn Sloth*, f. 21. juni 1960 i Naur.  
3460 *Ida Louise Sloth*, f. 12. juni 1961 i Naur.  
3461 *Søren Otto Sloth*, f. 27. februar 1963 i Naur.  
3462 *Anders Georg Sloth*, f. 23. oktober 1965 i Naur.

*Karen Hillersborg (nr. 1787) og Christian Nielsens børn:*

- 3463 *Lene Hillersborg Nielsen*, f. 18. december 1958 i Sjørslev.  
3464 *Peder Hillersborg Nielsen*, f. 26. august 1960 i Sjørslev.  
3465 *Lars Hillersborg Nielsen*, f. 27. december 1962 i Sjørslev.  
3466 *Mette Hillersborg Nielsen*, f. 20. februar 1970 i Kjellerup.

*Lars Peder Hillersborg (nr. 1789) og Kirstine Lilleøres børn:*

- 3467 *Lone Lilleøre Hillersborg*, f. 27. februar 1967 i Harboøre.  
3468 *Christen Hillersborg*, f. 21. september 1972 i Lemvig.  
3469 *Johannes Lilleøre Hillersborg*, f. 18. juli 1974 i Lemvig.

*Holger Hillersborg (nr. 1790) og Esther Aagaard Christensens børn:*

- 3470 *Peder Hillersborg*, f. 10. maj 1974 i Lemvig.  
3471 *Laura Hillersborg*, f. 14. december 1976 i Flynder.

*Else Sloth (nr. 1792) og Niels Frederik Nielsens børn:*

- 3472 *John Sloth Nielsen*, f. 21. maj 1960 i Skæve.  
3473 *Ole Sloth Nielsen*, f. 28. april 1962 i Skæve.  
3474 *Hanne Sloth Nielsen*, f. 26. november 1964 i Hæstrup.  
3475 *Jens Sloth Nielsen*, f. 11. februar 1966 i Hæstrup.

*Niels Nyholm Post (nr. 1793) og Helga Sønderсков Wårns børn:*

- 3476 *Tina Nyholm Post*, f. 13. oktober 1970 i Århus.  
3477 *Thomas Nyholm Post*, f. 6. januar 1972 i Århus.

*Arne Nyholm Post (nr. 1794) og Rie Helmer Hansens søn:*

3478 *Morten Post*, f. 17. juni 1973 i København.

*Sigrid Nyholm Post (nr. 1795) og Peder Hvalsøes søn:*

3479 *Poul Hvalsøe*, f. 18. april 1974 i Århus.

*Ejvind Nyholm Post (nr. 1796) og Solvejg Zidoré Madsens søn:*

3480 *Jacob Zidoré Post*, f. 23. august 1973 i Århus.

*Estrid Bennike Hillersborg (nr. 1799) og Svend Refsgaards børn:*

3481 *Ellen Refsgaard*, f. 2. september 1963 i Hjørm.

3482 *Peder Refsgaard*, f. 6. juni 1965 i Hjørm.

3483 *Anne Refsgaard*, f. 5. april 1967 i Hjørm.

*Ove Bennike Hillersborg (nr. 1800) og Ellinor Mechlenborgs børn:*

3484 *Søren Ulrik Hillersborg*, f. 29. april 1973 i Holstebro.

3485 *Birgitte Hillersborg*, f. 19. april 1975 i Holstebro.

3486 *Christian Hillersborg*, f. 10. maj 1976 i Holstebro.

*Ingrid Bennike Hillersborg (nr. 1802) og Knud Schack Larsens børn:*

3487 *Grethe Schack Larsen*, f. 7. maj 1971 i Slagelse.

3488 *Niels Schack Larsen*, f. 1. april 1973 i Slagelse.

3489 *Lisbeth Schack Larsen*, f. 23. april 1975 i Ringsted.

*Birger Bjerre (nr. 1811) og Jane Nielsens børn:*

3490 *Søren Bjerre*, f. 23. april 1970 i Serritslev.

3491 *Mads Bjerre*, f. 8. juli 1975 i Hjørring.

*Jens Bjerre Winther (nr. 1815) og Margit Thomsens søn:*

3492 *Jacob Winther*, f. 18. juni 1975 i Århus.

*Margrethe Bjerre Winther (nr. 1816) og Hans Georg Christensens børn:*

3493 *Anne Kathrine Winther Christensen*, f. 8. august 1972 i Glyngøre.

3494 *Henriette Winther Christensen*, f. 8. august 1974 i Glyngøre.

3495 *Christian Winther Christensen*, f. 3. januar 1977 i Glyngøre.

*Karen Margrethe Bjerre (nr. 1818) og Karsten Gudmand Høyers børn:*

- 3496 *Mads Gudmand-Høyer*, f. 24. oktober 1967 i København.
- 3497 *Luisse Gudmand-Høyer*, f. 30. november 1969 i København.
- 3498 *Stine Gudmand-Høyer*, f. 30. november 1969 i København.

*Ragna Bjerre Mikkelsen (nr. 1822) og Anton Graakjærs datter:*

- 3499 *Lene Bjerre Graakjær*, f. 8. september 1976.

*Anne-Lise Graversen (nr. 1829) og Robert Erland Stubbkjærs søn:*

- 3500 *Anders Stubbkjær*, f. 17. september 1958 i Holstebro.

*Anne-Lise Graversen (nr. 1829) og Verner Skovgaard's børn:*

- 3501 *Ib Skovgaard*, f. 3. marts 1961 i Nees.
- 3502 *Gunhild Skovgaard*, f. 26. marts 1965 i Nees.

*Else Marie Graversen (nr. 1830) og Aage Nielsens børn:*

- 3503 *Jens Nielsen*, f. 1. december 1959 i Aulum.
- 3504 *Jørgen Nielsen*, f. 24. maj 1962 i Aulum.
- 3505 *Ole Nielsen*, f. 17. maj 1967 i Aulum.

*Gravers Oluf Graversen (nr. 1831) og Anna Hastrups børn:*

- 3506 *Niels Christian Hastrup Graversen*, f. 31. juli 1967 i Ringkøbing.
- 3507 *Karen Hastrup Graversen*, f. 27. marts 1971 i Vemb.
- 3508 *Kirsten Hastrup Graversen*, f. 23. februar 1973 i Lemvig.

*Knud Graversen (nr. 1832) og Inger Sørensens (nr. 1855) børn:*

- 3509 *Helle Graversen*, f. 13. januar 1968 i Århus.
- 3510 *Søren Graversen*, f. 7. december 1970 i Framlev.
- 3511 *Mads Graversen*, f. 17. maj 1976 i Framlev.

*Emma Graversen (nr. 1833) og Niels Poulsens børn:*

- 3512 *Kurt Poulsen*, f. 17. august 1962 i Bur.
- 3513 *Kaj Poulsen*, f. 25. november 1964 i Bur.
- 3514 *Lene Poulsen*, f. 30. november 1968 i Bur.

*Astrid Graversen (nr. 1834) og Gert Kristensen Hingebjergs børn:*

- 3515 *Pia Hingebjerg*, f. 26. maj 1962 i Vemb.  
3516 *Mette Hingebjerg*, f. 18. februar 1966 i Vemb.  
3517 *Thomas Hingebjerg*, f. 3. september 1969 i Vemb.

*Mariane Graversen (nr. 1835) og Jørgen Tragstrups børn:*

- 3518 *Sonja Tragstrup*, f. 23. december 1968 i Ringkøbing.  
3519 *Annette Tragstrup*, f. 20. maj 1976 i Århus.

*Tove Graversen (nr. 1837) og Allan Freddy Dalsgaard's børn:*

- 3520 *Flemming Dalsgaard*, f. 30. november 1968 i Århus.  
3521 *Linda Friis Dalsgaard*, f. 8. februar 1973 i Randers.  
3522 *Bo Dalsgaard*, f. 3. august 1974 i Ørsted.

*Gerda Kvist (nr. 1838) Arne Nielsens børn:*

- 3523 *Inga Nielsen*, f. 12. december 1949 i Timring.  
3524 *Niels Kvist Nielsen*, f. 23. september 1953 i Timring.

*Harald Kvist (nr. 1839) og Elly Frølund Madsens børn:*

- 3525 *Bodil Kvist*, f. 21. januar 1960 i Herning.  
3526 *Jørgen Kvist*, f. 7. april 1964 i Herning.

*Kirstine Marie Kvist (nr. 1840) og Ejvind Vennevold's børn:*

- 3527 *Christian Vennevold*, f. 14. december 1953 i Klinkby.  
3528 *Søren Vennevold*, f. 4. juli 1956 i Klinkby.  
3529 *Mogens Vennevold*, f. 16. oktober 1957 i Klinkby.  
3530 *Martin Vennevold*, f. 5. november 1966 i Klinkby.

*Ingrid Kvist (nr. 1841) og Peter Evald Andersens børn:*

- 3531 *Erling Kvist Andersen*, f. 2. september 1954 i Søften.  
3532 *Lis Kvist Andersen*, f. 7. maj 1956 i Søften.  
3533 *Kristian Kvist Andersen*, f. 21. februar 1958 i Søften.  
3534 *Jørgen Kvist Andersen*, f. 25. februar 1961 i Søften.

*Karen Kvist (nr. 1842) og Boje William Hansens børn:*

- 3535 *Lars Kvist Hansen* f. 30. april 1958 i Odense.  
3536 *Bjarne Kvist Hansen*, f. 3. august 1959 i Odense.  
3537 *Britta Kvist Hansen*, f. 23. januar i Østrup, † 2. februar 1961 i Odense.  
3538 *Britta Kvist Hansen*, f. 15. marts 1964 i Bogense.  
3539 *Kirsten Kvist Hansen*, f. 11. oktober 1968 i Bogense.

*Jens Kvist (nr. 1844) og Tove Villadsens børn:*

- 3540 *Torben Kvist*, f. 11. august 1965 i Rind.  
3541 *Charlotte Kvist*, f. 10. juni 1968 i Rind.

*Anna Kvist (nr. 1845) og Poul Nielsens børn:*

- 3542 *Leif Nielsen*, f. 20. januar 1968 i Faxe.  
3543 *Kurt Nielsen*, f. 14. marts 1971 i Faxe.  
3544 *Aase Nielsen*, f. 10. oktober 1972 i Faxe.

*Vagn Kvist Graversen (nr. 1847) og Merete Bille Brabes børn:*

- 3545 *Leif Graversen*, f. 15. april 1962 på Frederiksberg.  
3546 *Knud Graversen*, f. 6. januar 1969.

*Rigmor Kvist Graversen (nr. 1848) og Niels Poulsgaards børn:*

- 3547 *Henrik Poulsgaard*, f. 23. juni 1968 i Tvis.  
3548 *Anita Poulsgaard*, f. 14. april 1971 i Holstebro.

*Edith Jørgensen (nr. 1850) og Ansgar Justinius Evers' børn:*

- 3549 *Hanne Elisabeth Evers*, f. 16. november 1961 i Vejle.  
3550 *Kaj Jørgensen Evers*, f. 3. september 1966 i Skive.  
3551 *Carsten Jørgensen Evers*, f. 1. september 1968 i Skive.

*Frida Jørgensen (nr. 1852) og Olaf Skov Olesens børn:*

- 3552 *Susanne Skov Olesen*, f. 2. november 1963 i Herning.  
3553 *Dorte Skov Olesen*, f. 3. december 1965 i Herning.  
3554 *Henrik Skov Olesen*, f. 3. februar 1972 i Herning.

*Grethe Graversen (nr. 1853) og Torben Dan Rasmussens børn:*

- 3555 Ole Dan Rasmussen, f. 22. januar 1961 i Frederikssund.  
3556 Susanne Irene Rasmussen, f. 12. januar 1964 i Bramsnæs.

*Hans Erik Graversen (nr. 1854) og Kiss Christophersens børn:*

- 3557 Peter Graversen, f. 12. juni 1970 i Frederikssund.  
3558 Niels Bjerre Graversen, f. 31. oktober 1976 i Hillerød.

*Inger Sørensen (nr. 1855) og Knud Graversens (nr. 1832) børn:  
Ført under nr. 1832.**Ruth Sørensen (nr. 1856) og Tage Andersens børn:*

- 3559 Torben Andersen, f. 25. marts 1964 i Mårslet.  
3560 Connie Andersen, f. 25. marts 1967 i Mårslet.  
3561 Dorte Andersen, f. 30. august 1973 i Odder.

*Else Sørensen (nr. 1857) og Knud Michael Rasmussens børn:*

- 3562 Annette Rasmussen, f. 3. januar 1965 i Mårslet.  
3563 Michael Rasmussen, f. 22. marts 1967 i Mårslet.

*Karen Sørensen (nr. 1858) og Kurt Iversen Møllers datter:*

- 3564 Jeannie Iversen Møller, f. 12. april 1970 i København.

*Aksel Vestergaard (nr. 1861) og Inge-Lise Petersens børn:*

- 3565 Steen Vestergaard, f. 17. juli 1971 i Århus.  
3566 Heidi Vestergaard, f. 2. november 1974 i Århus.

*Ida Vestergaard (nr. 1862) og Nikolaj Ludvigsen søn:*

- 3567 Jan Vestergaard Ludvigsen, f. 22. oktober 1972 i Silkeborg.

*Aase Solveig Pedersen (nr. 1867) og Niels Jørn Skovs børn:*

- 3568 Kim Skov, f. 1. juli 1960 i Herning.  
3569 Alan Skov, f. 14. december 1963 i Herning.  
3570 Christina Skov, f. 12. april 1974 i Herning.

*Evald Finn Pedersen (nr. 1868) og Karen Bækgaard Jacobsens søn:*

3571 *Jan Pedersen*, f. 9. november 1971 i Herning.

*Eva Pedersen (nr. 1869) og Benny Karlo Hansens børn:*

3572 *Bente Hansen*, f. 5. august 1965 i Kibæk.

3573 *Lene Hansen*, f. 30. december 1966 i Kibæk.

*Anna Marie Pedersen (nr. 1870) og Kjell Arne Nilssons søn:*

3574 *Johnny Nilsson*, f. 27. november 1973 i Herning.

*Gustav Bertel Bjerre Godrim (nr. 1873) og Karen Olsens børn:*

3575 *Annemette Bjerre Godrim*, f. 24. maj 1970 i Slagelse.

3576 *Henrik Bjerre Godrim*, f. 1. oktober 1973 i Korsør.

*Birgit Elise Bjerre Godrim (nr. 1874) og Ole Sørensens børn:*

3577 *Lise Lena Sørensen*, f. 10. marts 1971 i L. Fuglede.

3578 *Tine Irene Sørensen*, f. 28. marts 1973 i L. Fuglede.

*Anne Kristine Bjerre Godrim (nr. 1876) og Karl Jensens datter:*

3579 *Dorthe Bjerre Jensen*, f. 8. marts 1975 i St. Fuglede.

*Jørgen Borup (nr. 1883) og Birthe Hausted Andersens børn:*

3580 *Karin Borup*, f. 16. februar 1972 i Lemvig.

3581 *Marianne Borup*, f. 29. maj 1974 i Lemvig.

*Dorthea Bisgaard (nr. 1889) og Allan Kjær Jørgensens datter:*

3582 *Lone Jørgensen*, f. 7. januar 1971 i Holstebro.

*Jens Bisgaard (nr. 1890) og Birthe Marie Jensens børn:*

3583 *Helle Bisgaard*, f. 29. november 1970 i Århus.

3584 *Louise Bisgaard*, f. 31. oktober 1974 i Haderslev.

*Alfred Bisgaard (nr. 1891) og Lis Birgit Hansens børn:*

3585 *Lene Bisgaard*, f. 5. februar 1967 i Silkeborg.

3586 *Mette Bisgaard*, f. 11. november 1970 i Randers.

3587 *Morten Bisgaard*, f. 25. juni 1974 i Randers.



*Leif Godrim Mørk (nr. 1894) og Joan Larsens søn:*

3588 Peter Godrim Mørk, f. 28. maj 1971 i Tarm.

*Karen Godrim (nr. 1896) og Niels Kristian Kjærugaards datter:*

3588a Mette Kjærugaard, f. 25. januar 1976 i Randers.

*Ester Kjærugaard (nr. 1900) og Peter Lorentzen Sørensens børn:*

3589 Bodil Kjærugaard Sørensen, f. 21. juli 1958 i Henne.

3590 Alice Kjærugaard Sørensen, f. 19. december 1959 i Holsted.

3591 Kurt Kjærugaard Sørensen, f. 24. oktober 1963 i Holsted, † 21. december 1972 i Holsted.

3592 Per Kjærugaard Sørensen, f. 16. maj 1975 i Brørup.

*Tove Kjærugaard (nr. 1901) og Hans Thomsens børn:*

3593 Erik Kjærugaard Thomsen, f. 25. april 1962 i Horne.

3594 Marianne Kjærugaard Thomsen, f. 5. december 1963 i Horne.

3595 Lene Kjærugaard Thomsen, f. 18. august 1965 i Horne.

*Rita Kjærugaard (nr. 1902) og Bent Foldager (Pedersens) børn:*

3596 Laila Foldager Pedersen, f. 5. august 1970 i Brørup.

3597 Hejdi Foldager Pedersen, f. 18. maj 1973 i Brørup.

*Ingrid Harrestrup (nr. 1904) og Ejvind Appels børn:*

3598 Lene Harrestrup Appel, f. 1. marts 1964 i Tvis.

3599 Henrik Harrestrup Appel, f. 30. januar 1970 i Tvis.

*Ruth Kjærugaard Harrestrup (nr. 1905) og Jan Oluf Harrestrup Andersens datter:*

3600 Annette Harrestrup Andersen, f. 25. februar 1967 i Husby.

*Lisbeth Harrestrup (nr. 1906) og Leif Bangs børn:*

3601 Jesper Bang, f. 4. november 1973 i Holstebro.

3602 Peder Bang, f. 23. oktober 1976 i Aarhus.

*Birgit Kjær (nr. 1907) og Harry Christensens børn:*

- 3603 *Thomas Kjær Christensen*, f. 23. april 1963 i Århus.  
 3604 *Trine Kjær Christensen*, f. 8. februar 1966 i Århus.

*Solveig Kjær (nr. 1908) og Paul Stablschmidts børn:*

- 3605 *Kirsten Stablschmidt*, f. 25. januar 1965 i København.  
 3606 *Anders Stablschmidt*, f. 16. april 1967 i København.

*Erik Kjærgaard (nr. 1910) og Ruth Ilsoe Jensens børn:*

- 3607 *Klaus Kjærgaard*, f. 24. november 1965 i Kolding.  
 3608 *Lene Kjærgaard*, f. 25. september 1968 i Kolding.

*Kirsten Kjærgaard (nr. 1911) og Erling Rask Kristensens børn:*

- 3609 *Anni Rask Kristensen*, f. 29. marts 1964 i Ålborg.  
 3610 *Vivi Rask Kristensen*, f. 29. marts 1964 i Ålborg.  
 3611 *Tina Rask Kristensen*, f. 2. november 1970 i Ålborg.

*Jørgen Kjærgaard (nr. 1912) og Jonna Karin Nielsens søn:*

- 3612 *Dennis Kjærgaard*, f. 30. maj 1974 i Janderup.

*Mette Ullerup (nr. 1913) og Jürgen Waldemar Binnes søn:*

- 3613 *Carsten Binne*, f. 18. juni 1968 i Hamburg.

*Inger Ullerup (nr. 1915) og Jens Thor Falster-Hansens børn:*

- 3614 *Erik Falster-Hansen*, f. 28. september 1969 i Janderup.  
 3615 *Lars Falster-Hansen*, f. 29. juli 1971 i Janderup.  
 3616 *Kirsten Ullerup Falster-Hansen*, f. 21. maj 1976 i Varde.

*Svend Aage Kjærgaard Ullerup (nr. 1916) og Karen Agnete Falster-Hansens datter:*

- 3617 *Karna Ullerup*, f. 18. november 1976 i Varde.

*Bodil Ullerup (nr. 1917) og Jørgen Christian Mouridsens søn:*

- 3618 *Michael Ullerup Mouridsen*, f. 16. november 1975 i Århus.

*Dorthe Kjærgaard Pedersen (nr. 1918) og Leif Lindemann Jensens børn:*

- 3619 *Pia Kjærgaard Jensen*, f. 5. august 1963 i Skodborg.  
3620 *Jørn Lindemann Jensen*, f. 23. september 1967 i Skodborg.

*Karen-Marie Kjærgaard Pedersen (nr. 1919) og Bent Nielsens børn:*

- 3621 *Vibeke Kjærgaard Nielsen*, f. 8. september 1971 i Nykøbing F.  
3622 *Flemming Kjærgaard Nielsen*, f. 26. september 1973 i Nykøbing F.

*Mogens Kjærgaard (nr. 1920) og Lillian Storm Jensens datter:*

- 3623 *Dorthe Kjærgaard*, f. 11. november 1972 i Tåstrup.

*Søren Kjærgaard (nr. 1925) og Margit Holmgaards søn:*

- 3624 *Thomas Kjærgaard*, f. 30. april 1974 i Holstebro.

*Margit Kokholm (nr. 1927) og Leif Rosenbek Finks søn:*

- 3625 *Uffe Rosenbek Fink*, f. 13. august 1975 i Odense.

*Birthe Hubert Nielsen (nr. 1935) og Jan Schulers børn:*

- 3626 *Thomas Schuler*, f. 27. januar 1971 i Glostrup.  
3627 *Stephan Schuler*, f. 19. januar 1974 i Frederikssund.

*Børge Vindbjerg Olesen (nr. 1937) og Rita Thyra Pedersens børn:*

- 3628 *Frans Vindbjerg Olesen*, f. 30. oktober 1965 i Give.  
3629 *Ib Vindbjerg Olesen*, f. 18. maj 1967 i Vejle.  
3630 *Rikke Vindbjerg Olesen*, f. 13. april 1971 i Ringgive.  
3631 *Herluf Vindbjerg Olesen*, f. 2. februar 1975 i Give.

*Jacob Pedersen Damgaard (nr. 1938) og Kirsten Jane Fochmann Jespersens børn:*

- 3632 *Tina Damgaard*, f. 8. november 1972 i Esbjerg.  
3633 *Ann Damgaard*, f. 1. marts 1975 i Esbjerg.

*Ove Damgaard (nr. 1942) og Jette Wulff-Hansens søn:*

- 3634 *Jesper Damgaard*, f. 26. februar 1976 i Holstebro.

*Hans Damgaard (nr. 1947) og Kirsten Thors børn:*

- 3635 *Jesper Damgaard*, f. 20. januar 1969 i Kristrup.  
3636 *Lars Damgaard*, f. 20. september 1974 i Randers.

*Knud Bjerre Trolle (nr. 1997) og Gerda Ragnbild Eriksens børn:*

- 3637 *Ulla Bjerre Trolle*, f. 26. februar 1955 i Gjøvik, Norge.  
∞ 13. marts 1976 i Sdr. Asminderup kirke med *John Thrane Hansen*,  
f. 1. november 1954 i Sdr. Asminderup. (Søn af vejformand Ib  
Thrane Hansen og Anna Larsen). Studerer på Skibsteknikum.  
3638 *Iben Bjerre Trolle*, f. 3. september 1959 i København.

*Jørgen Bjerre Trolle (nr. 1998) og Enid Helen Jørgensens børn:*

- 3639 *Henrik Bjerre Trolle*, f. 2. februar 1959 i Odense.  
3640 *Thomas Bjerre Trolle*, f. 20. november 1964 i Slagelse.

*Johannes Bjerre Trolle (nr. 1999) og Tove Andersens børn:*

- 3641 *Kim Bjerre Trolle*, f. 16. september 1960 i Odense.  
3642 *Birgitte Bjerre Trolle*, f. 9. august 1963 i Vejle.

*Peder Understrup Sønderby (nr. 2000) og Elisabeth Skøtts børn:*

- 3643 *Jørgen Skøtt Sønderby*, f. 22. marts 1961 i Nøvling.  
3644 *Kirsten Skøtt Sønderby*, f. 5. juli 1964 i Nøvling.  
3645 *Torben Skøtt Sønderby*, f. 24. november 1967 i Nøvling.

*Kristen Understrup Sønderby (nr. 2001) og Ellen Marie Dillings søn:*

- 3646 *Lars Peter Dilling Sønderby*, f. 10. april 1972 i Gørlev.

*Esben Understrup Sønderby (nr. 2002) og Grete Elkens søn:*

- 3647 *Anders Elken Sønderby*, f. 11. februar 1974 i Viborg.

*Anna Kathrine Understrup Sønderby (nr. 2003) og Søren Christian Bøystrops børn:*

- 3648 *Henrik Sønderby Bøystrup*, f. 10. februar 1966 i Ginnerup.  
3649 *Britta Sønderby Bøystrup*, f. 24. august 1967 i Ginnerup.

*Sigrid Mette Understrup Sønderby (nr. 2004) og Ingolf Mommessøn:*

3650 *Jesper Momme*, f. 4. februar 1972 i Alborg.

*Esther Ejdal Frandsen (nr. 2005) og Svend Lundsgaards børn:*

3651 *Kirsten Merete Ejdal Lundsgaard*, f. 22. januar 1958 i København.

3652 *Lars Kristian Ejdal Lundsgaard*, f. 24. marts 1960 i København.

3653 *Henrik Ejdal Lundsgaard*, f. 26. februar 1966 i København.

*Henning Ejdal Frandsen (nr. 2007) og Kirsten Jette Andersens børn:*

3654 *Pia Ejdal Frandsen*, f. 31. december 1971 i Rødovre.

3655 *Jakob Ejdal Frandsen*, f. 7. februar 1975 i Rødovre.

*Erik Ejdal Frandsen (nr. 2008) og Valborg Sørensens børn:*

3656 *Joan Ejdal Frandsen*, f. 30. november 1970 i Thyrsted-Uth.

3657 *Jane Ejdal Frandsen*, f. 22. juni 1976 i Horsens.

*Anker Ejdal Frandsen (nr. 2009) og Grethe Rasmussens børn:*

3658 *Per Ejdal Frandsen*, f. 23. april 1969 i Tyrsted.

3659 *Susanne Ejdal Frandsen*, f. 4. april 1972 i Tyrsted.

*Ina Top (nr. 2016) og Jørgen Pedersens børn:*

3660 *Paw Top Pedersen*, f. 10. november 1955 i København. Tømrersvend.

3661 *Pia Top Pedersen*, f. 24. oktober 1957 i København. I tømrerlære.

*Ole Viktor Holst (nr. 2017) og Betzie Hald Lorenzens børn:*

3662 *Morten Holst*, f. 11. november 1965 i København.

3663 *Janne Holst*, f. 29. marts 1968 i København.

*Benny Victor Holst (nr. 2018) og Vivi Rasmussens børn:*

3664 *Nicolas Stefan Holst*, f. 15. januar 1967 i Sundby.

3665 *Karina Holst*, f. 27. februar 1971 i Glostrup.

*Aksel Bjerre Nielsen (nr. 2021) og Sonja Halager Christiansens børn:*

3666 *Leif Bjerre Nielsen*, f. 27. maj 1954 i Århus.

3667 *Flemming Bjerre Nielsen*, f. 26. juni 1959 i Århus.

*Tove Dyre Nielsen (nr. 2022) og Ib Skjødt Jensens børn:*

- 3668 *Linda Bjerre Jensen*, f. 4. september 1949 i Århus. Tilskærerske.  
3669 *Marianne Skjødt Jensen*, f. 24. maj 1951 i Århus.  
∞ 31. oktober 1970 i Brabrand kirke med *Alfred Birkenstock*, f. 21. september 1949 i Rudesheim. (Søn af chauffør Heinz Birkenstock og Anna, Rudesheim). Automekaniker. Barn: Ellevte slægtled nr. 3773.  
3670 *Karsten Skjødt Jensen*, f. 8. september 1952 i Århus. Kleinsmed.  
3671 *Ann Vibeke Skjødt Jensen*, f. 4. september 1957 i Århus. Handels-skoleuddannet.  
3672 *Tina Skjødt Jensen*, f. 12. juni 1962 i Århus.

*Henry Bjerre Nielsen (nr. 2024) og Kate Pålman Hafstrøms søn:*

- 3673 *Tom Henrik Pålmann Nielsen*, f. 20. marts 1968 i Århus.

*Inger Kristiansens (nr. 2026) datter:*

- 3674 *Leni Kristiansen*, f. 1. april 1968 i Århus.

*Lene Bjerre Pedersen (nr. 2030) og Flemming Juue Overgaards datter:*

- 3675 *Dorthe Bjerre Juue Overgaard*, f. 1. juni 1974 i Århus.

*Ruth Bjerre Christiansen (nr. 2031) og Ole Bolhøjs børn:*

- 3676 *Jan Bolhøj*, f. 16. oktober 1952 i Århus. Bankassistent.  
3677 *Britta Bolhøj*, f. 4. januar 1958 i Århus.

*Lis Bjerre Christiansen (nr. 2032) og Egon Meilgaard Christensens børn:*

- 3678 *Vivi Meilgaard Christensen*, f. 12. december 1952 i Århus. Bank-assistent.  
∞ 24. maj 1975 i Pouls kirke i Århus med *Leif Guldberg*, f. 6. maj 1949 i Århus. (Søn af autolakerer Leo Guldberg og Dora, Holme). Elektriker. Uddanner sig til stærkstrømsingeniør.  
3679 *Lene Meilgaard Christensen*, f. 17. marts 1957 i Århus. Husassistent. Realeksamen 1975. Vil være sygemedhjælper.

*Kurt Bjerre Christiansen (nr. 2033) og Bente Nielsens børn:*

3680 *Henrik Bjerre*, f. 24. marts 1967 i Århus.

3681 *Mette Bjerre*, f. 10. august 1973 i Århus.

*Anni Bjerre Christiansen (nr 2034) og Torben Skydt Nielsens søn:*

3682 *Søren Skydt Nielsen*, f. 25. august 1972 i Århus.

*Otto Bjerre (nr. 2035) og Vita Weisbach Bøgh Sørensens børn:*

3683 *Susanne Bjerre*, f. 18. april 1961 i Århus.

3684 *Henrik Bjerre*, f. 14. juli 1964 i Århus.

*Henning Bjerre Christiansen (nr. 2036) og Kirsten Aase Thøgersens børn:*

3685 *Kaj Erik Fahlberg Christiansen*, f. 25. juni 1952 i Århus. Specialarbejder.

3686 *Kim Bjerre Christiansen*, f. 22. april 1955 i Århus. Tømrerlærling.

3687 *Brian Bjerre Christiansen*, f. 6. marts 1959 i Århus.

3688 *Brita Bjerre Christiansen*, f. 17. februar 1971 i Århus.

*Karl Bjerre (nr. 2037) og Grethe Skotts børn:*

3689 *John Bjerre*, f. 23. juli 1961 i Århus.

3690 *Inge Bjerre*, f. 23. april 1965 i Århus.

*Per Bjerre Christiansen (nr. 2038) og Lis Christensens søn:*

3691 *Thomas Bjerre Christiansen*, f. 18. november 1971 i Århus.

*Jan Wigant-Bjerre (nr. 2039) og Gerly Wigant Andersens søn:*

3692 *Pierre Wigant-Bjerre*, f. 26. januar 1974 i Korea.

*Bodil Bjerre Vingtoft (nr. 2043) og Christian Hougaard Simonsens søn:*

3693 *Jesper Vingtoft Simonsen*, f. 9. maj 1975 i Holstebro.

*Bodil Merete-Bjergved (nr. 2048) og Sten Mantzius Abrahams børn:*

3694 *Charlotte Abrahams*, f. 17. juni 1966 i Esbjerg.

3695 *Louise Abrahams*, f. 5. juli 1969 i Osted.

*Poul Jørgen Bjergved (nr. 2049) og Ulrike Baudlers søn:*

3696 *Steffen Baudler Bjergved*, f. 8. juni 1975 i København.

*Else Margrethe Pers Nielsen (nr. 2080) og Søren Kaagaards børn:*

3697 *Mette Kaagaard*, f. 2. januar 1970 i Århus.

3698 *Mikkel Kaagaard*, f. 6. april 1973 i Odder.

*Joan Hedevang Nielsen (nr. 2083) og Laurits Christensens børn:*

3699 *Torben Hedevang Christensen*, f. 4. september 1967 i Skive.

3700 *Ulla Hedevang Christensen*, f. 5. august 1971 i Skive.

*Inge Marie Hornshøj (nr. 2084) og Jørgen Lisbjerg Jensens datter:*

3701 *Anne Mette Lisbjerg Jensen*, f. 11. september 1968 i Holstebro.

*Anne Grethe Hornshøj (nr. 2085) og Villy Agers datter:*

3702 *Rikke Ager*, f. 20. september 1972 i Holstebro.

## Ellevte slægtled

*Karen-Marie Martin (nr. 2087) og Erik Nicolaisens børn:*

3703 *Søren Nicolaisen*, f. 20. december 1966 i Ærøskøbing.

3704 *Christian Nicolaisen*, f. 27. maj 1970 i Hørsholm.

*Peter Tams (nr. 2096) og Lone Rosenkvist-Jensens børn:*

3705 *Stine Tams*, f. 9. juli 1966 i Søborggård.

3706 *David Tams*, f. 27. marts 1971 i København.

*Susanne Hallas (nr. 2097) og Johnny Hansens søn:*

3707 *Michael Hallas*, f. 23. marts 1970 i Søborggård.

*Birthe Eleonora Larsen (nr. 2099) og Rolf Lystrup Andersens datter:*

3708 *Sasha Louise Lystrup Andersen*, f. 20. november 1974 i Gentofte.



*Hanne Larsen (nr. 2100) og Ole Brink Nielsens datter:*

3709 *Kamilla Brink Nielsen*, f. 1. september 1970 i København.

*Inger Hallasmøllers (nr. 2101) søn:*

3710 *Martin Torben Hallasmøller*, f. 14. januar 1972 i København.

*Jens Vagn Nielsen (nr. 2108) og Mona Trolle Wadums børn:*

3711 *Jens Christian Trolle Nielsen*, f. 29. december 1969 i København.

3712 *Martin Trolle Nielsen*, f. 8. marts 1973 i København.

*Claus Vagn Nielsen (nr. 2109) og Jytte Ingrid Jørgensens datter:*

3713 *Camilla Ingrid Nielsen*, f. 21. oktober 1975 i København.

*Anette Bjerre Clemmensen (nr. 2144) og John Hansens søn:*

3714 *Steen Bjerre Hansen*, f. 6. august 1976 i Sorø.

*Ulla Bjerre Clemmensens (nr. 2145) datter:*

3715 *Ditte Bjerre Clemmensen*, f. 26. december 1976 i Holbæk.

*Tove Bjerre Jakobsen (nr. 2178) og Lars Hallas Bjergs datter:*

3716 *Trine Hallas Bjerg*, f. 12. september 1975 i Århus.

*Mette Lørup Jørgensen (nr. 2195) og Christian Fredrik  
Jean-Hansens søn:*

3717 *Fredrik Jean-Hansen*, f. 29. januar 1974 i Oslo.

*Anne Nørgaard (nr. 2196) og Anders Bojsen-Møllers datter:*

3717a *Tine Bojsen-Møller*, f. 3. maj 1977 i Varde.

*Inge Nørgaard (nr. 2197) og Peter Rubys børn:*

3718 *Mia Ruby*, f. 6. januar 1974.

3719 *Torben Ruby*, f. 3. maj 1976.

*Jørgen Toustrup (nr. 2213) og Grethe Madsens søn:*

3720 *Klaus Toustrup*, f. 8. december 1972 i Egtved.

*Tage Jakobsen (nr. 2230) og Anna Pedersens datter:*

3721 *Lone Jakobsen*, f. 14. september 1976.

*Hanne Jørgensen (nr. 2233) og Christen Leif Jensens børn:*

3722 *Pia Jensen*, f. 9. maj 1974 i Sønderborg.

3723 *Heidi Jensen*, f. 16. februar 1977 i Sønderborg.

*Peder Påkjær Herping (nr. 2282) og Else Klinkbys datter:*

3724 *Tina Herping*, f. 25. september 1973 i Lemvig.

*Jens Paakjær Herping (nr. 2283) og Anette Beenfeldts børn:*

3725 *Brian Herping*, f. 8. oktober 1971 i Lemvig.

3726 *Lone Herping*, f. 11. juni 1974 i Lemvig.

*Lizzi Margrethe Paakjær Kastberg (nr. 2286) og Niels Chr. Pinholts børn:*

3727 *Claus Pinholt*, f. 10. september 1969 i Lemvig.

3728 *Mette Pinholt*, f. 6. maj 1972 i Lemvig.

*Anna-Grethe Paakjær Kastberg (nr. 2287) og Bent Grønkær Pedersens datter:*

3729 *Malene Kastberg Pedersen*, f. 19. marts 1975 i Lemvig.

*Hanne Nielsen (nr. 2318) og Otto Fogtmanns søn:*

3730 *Morten Fogtmann*, f. 28. juli 1974 i Århus.

*Walter Hatting Nielsen (nr. 2352) og Annette Rigmor Schumanns søn:*

3731 *Peter Hatting Nielsen*, f. 25. juli 1973 i Holstebro.

*Poul Hansen (nr. 2405) og Irene Kabat Hansens datter:*

3732 *Anita Barslund Hansen*, f. 26. november 1971 i Vejle.

*Jette Bjerre Madsen (nr. 2505) og Erik Grøn Hansens søn:*

3733 *Kenneth Henriks*, f. 22. april 1966 på Frederiksberg.

*Jette Bjerre Madsen (nr. 2505) og Kurt Henriks datter:*

3734 *Stine Henriks*, f. 6. juni 1975.

*Mariann Bjerre Lobse (nr. 2510) og Dion Arentb Schou Bjurners søn:*

3735 *Martin Bjerre Bjurner*, f. 10. juni 1974 i København.

*Marit Hauskov Olesen (nr. 2563) og Jens Ole Mogensens datter:*

3736 *Maiken Hauskov Mogensen*, f. 13. november 1973 i Århus.

*Inger Marie Olesen (nr. 2564) og Otto Ervin Køblers børn:*

3737 *Michael Købler*, f. 24. marts 1968 i Arre.

3738 *Tommy Købler*, f. 4. november 1971 i Esbjerg.

*Ole Kirkegaard Olesen (nr. 2565) og Aase Marie Jørgensens datter:*

3739 *Tina Kirkegaard Olesen*, f. 15. januar 1975 i Ringkøbing.

*Inger Hauskov Olsen (nr. 2777) og Poul Alfred Lauritsens datter:*

3740 *Iben Hauskov Lauritsen*, f. 17. marts 1975 i Holstebro.

*Inge Brok-Kristensen (nr. 2897) og Nils Valdemar Buhls børn:*

3741 *Søren Bubl*, f. 24. juni 1969.

3742 *Morten Bubl*, f. 18. december 1971 i Roskilde.

*Anne Kirsten Brok-Kristensen (nr. 2899) og Ivan Hjelm Jensens søn:*

3743 *Nikolaj Hjelm Jensen*, f. 20. august 1974 i København.

*Lene Bjerre Christensen (nr. 2901) og Steen Herdels datter:*

3744 *Stine Herdel*, f. 12. august 1975 i Farum.

*Anne Bjerre Christensen (nr. 2902) og Kai Mortensens børn:*

3745 *Søren Mortensen*, f. 10. april 1973 i Alborg.

3746 *Susanne Mortensen*, f. 22. januar 1976 i Thisted.

*Erik Urth (nr. 2906) og Else Lauritsens børn:*

3747 *Marianne Urth*, f. 15. december 1969 i Sønderborg.

3748 *Helene Urth*, f. 15. maj 1972 i Sønderborg.

*Ove Haugsted Urth (nr. 2907) og Metba Jensens børn:*

3749 Louise Urth, f. 5. juni 1972 i Lemvig.

3750 Sofie Urth, f. 1. oktober 1974 i Lemvig.

*Torben Urth (nr. 2908) og Mette Trillingsgaard Christensens søn:*

3751 Kasper Urth, f. 14. februar 1973 i Sønderborg.

*Kirsten Bjerre Kirkegaard (nr. 3020) og Bent Egon Sørensens søn:*

3751a Nicolaj Bjerre Sørensen, f. 14. juni 1974 i Odder.

*Knud-Aage Bjerre Andreassen (nr. 3172) og Birgitte Schaadt Andersens søn:*

3752 Christian Bjerre Andreassen, f. 27. juli 1974 i Odense.

*Lisbeth Danfred Jørgensen (nr. 3199) og Larry Larsens børn:*

3753 Michael Danfred Larsen, f. 19. juni 1965 i Rødovre.

3754 René Danfred Larsen, f. 1. oktober 1968 i København.

*Marianne Danfred Jørgensen (nr. 3200) og Ib Borgen Lindhardts børn:*

3755 Jan Borgen Lindhardt, f. 17. august 1973 i Gentofte.

3756 Peter Borgen Lindhardt, f. 17. august 1973 i Gentofte.

*Birgitte Danfred Jørgensen (nr. 3201) og Vilhelm Johan Harald Steinmetz' søn:*

3757 Henrik Steinmetz, f. 8. marts 1966.

3758 Dreng, f. 27. juni 1967, † 24. september 1967.

3759 Dennis Steinmetz, f. 20. august 1968 i Sion.

*Tony Bjerre Andersen (nr. 3203) og Irene Margrete Schjønnings børn:*

3760 Jacob Bjerre Andersen, f. 28. marts 1968 i København.

3761 Signe Bjerre Andersen, f. 28. november 1973 i Usserød.

*Steen Bjerre Andersen (nr. 3204) og Lise Nordstrøms søn:*

3762 Anthon Bjerre Nordstrøm, f. 27. februar 1974 i Hørsholm.

*Ulla Bjerre Andersen (nr. 3205) og Steen Søgaard-Hansens børn:*

- 3763 *Maiken Søgaard-Hansen*, f. 6. december 1969 i København.  
3764 *Line Søgaard-Hansen*, f. 8. marts 1976 i Glostrup.

*Lilly Hald (nr. 3226) og Otto Schäfers søn:*

- 3765 *Jakob Schäfer*, f. 10. april 1974 i Svendborg.

*Susanne Hald (nr. 3227) og Ole Halds søn:*

- 3766 *Lasse Hald*, f. 2. oktober 1974 i Holstebro.

*Tove Jæger Vibholm (nr. 3356) og Poul Hartvig Andersens børn:*

- 3767 *Palle Jæger Hartvig Andersen*, f. 19. juni 1966 i Holstebro.  
3768 *Keld Jæger Hartvig Andersen*, f. 9. juni 1969 i Holstebro.

*Ingrid Jæger Vibholm (nr. 3357) og Steen Nørbjerg Larsens søn:*

- 3769 *Claus Jæger Nørbjerg Larsen*, f. 21. december 1974 i Gentofte.

*Jørgen Bjerre Pedersen (nr. 3415) og Eva Yvonne Olejnicraks søn:*

- 3770 *Johnni Bjerre Pedersen*, f. 3. september 1973 i Holstebro.

*Flemming Andersen (nr. 3424) og Rita Mary Thorsens søn:*

- 3771 *Bo Andersen*, f. 27. marts 1973 i Holstebro.

*Margit Andersens (nr. 3426) søn:*

- 3772 *Torben Meldgård*, f. 28. maj 1975 i Holstebro.

*Marianne Skjødt Jensen (nr. 3668) og Alfred Birkenstocks søn:*

- 3773 *Andreas Birkenstock*, f. 15. oktober 1973 i Rudesheim, Tyskland.

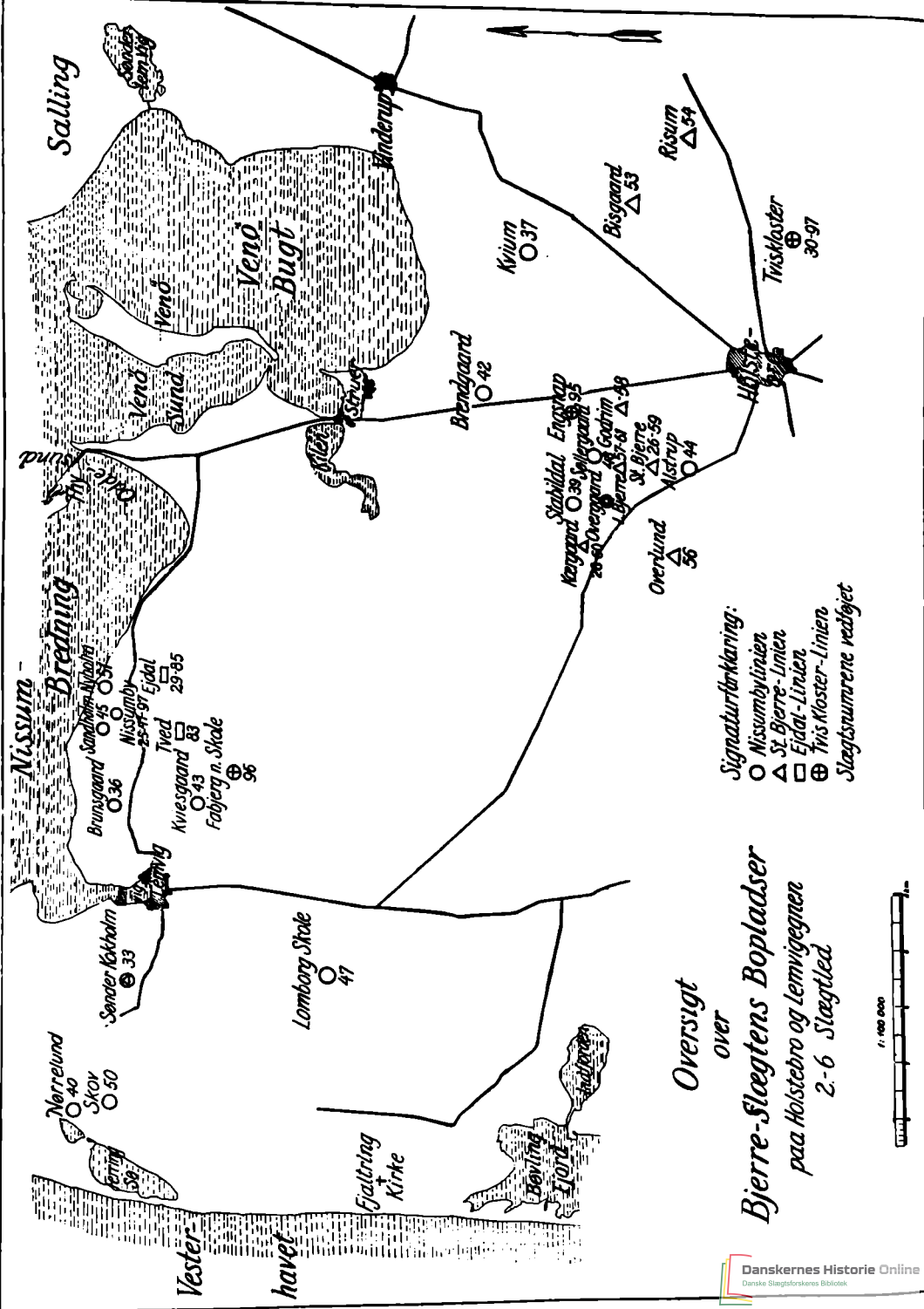

Oversigt over nogle af Bjerre-slægtens bopladser i Skodborg, Hjerm og Hammerum herreder  
i 2.-6. slægtled

2. slægtled	3. slægtled	4. slægtled	5. slægtled	6. slægtled
4 Peder Jacobsen, Lille Bjerre, Sir	12 Jacob Pedersen, Lille Bjerre, Sir	19 Peder J. Bjerre, Østerby, Asp	33 Jacob P. Bjerre, Kokholm, Tørring	36 Søren J. Bjerre, Brunsgaard, Nørlem
		25 Jacob C. Bjerre, Nissumby, Nr. Nissum		37 Kristen J. Bjerre, Kvium, Hjerm
				39 Ane Marie J. Bjerre, Stabildal, Naur
				40 Peder J. Bjerre, Nørrelund, Engbjerg
				41 Gravers J. Bjerre, Nissumby, Nr. Nissum
				42 Mads J. Bjerre, Brændgaard, Vejrum
				43 Niels Bjerre, Kviesgaard, Fajberg
				44 Sidsel J. Bjerre, Alstrup, Naur
				46 Jens J. Bjerre, Sandholm, Nr. Nissum
				47 Bertel J. Bjerre, Lomborg Skole, Lomborg
				48 Jens Stokholm J. Bjerre, Søllergaard, Vejrum
				50 Ane J. Bjerre, Skov, Engbjerg
				51 Mariane J. Bjerre, Nyholm, Nr. Nissum
				53 Kristen B. Bjerre, Bisgaard, Borbjerg
				54 Søren B. Bjerre, Nørre Risum, Borbjerg
				56 Ane Marie B. Bjerre, Overlund, Naur
				57 Peder B. Bjerre, Lille Bjerre, Sir
				58 Mariane B. Bjerre, Godtrim, Sir
				59 Mads B. Bjerre, Store Bjerre, Sir
				60 Sidsel B. Bjerre, Kjærgaard, Naur
				61 Gravers B. Bjerre, Lille Bjerre, Sir
			28 Sidsel Christensdatter, Kjærgaard, Naur	
			29 Peder C. Bjerre, Ejdal, Nr. Nissum	83 Peder P. Ejdal (Bjerre), Tved, Nr. Nissum
			30 Niels C. Bjerre, Tvis Kloster, Tvis	85 Kristen P. Ejdal, Ejdal, Nr. Nissum
				95 Siliane Bjerre, Engsmåb, Vejrum
				96 Henniikke Bjerre, Nordre Skole, Fajberg
				97 Kristen Bjerre, Tvis Kloster, Tvis, senere Nissumby, Nr. Nissum

2 Jacob Pedersen, Store Bjerre, Sir

## Mads Bertelsen Bjerre og Bjerre-stævnerne

Nå der hidtil har været så godt sammenhold indenfor Bjerre slægten, har de stævner eller fester, der i løbet af de sidste 50 år har været afholdt, sikkert bidraget væsentligt hertil.

Det første Bjerre-stævne afholdtes 1898 på initiativ af gårdejer *Mads Bertelsen Bjerre* i Store Bjerre, Sir sogn. Indbydelsen hertil, der findes i omstående faksimile, blev efterfulgt af ca. 300 familiemedlemmer. Festen var meget vellykket, og 6 år efter, i 1904, blev en kreds af familiemedlemmer enige om, at den skulle gentages med 5–6 års mellemrum. Dette skete også i 1904 og 1910. På grund af den første verdenskrig kunne den næste sammenkomst ikke afholdes før 1919, dernæst igen 1925, 1930 og 1935, hvorefter den anden verdenskrig atter foranledigede en standsning i den regelmæssige turnus, så man først i 1946 igen kunne afholde Bjerre-stævne. Da det i 1948 var 50 år siden det første stævne afholdtes, blev denne begivenhed fejret med en meget vellykket jubilæumsfest i Holstebro og på Sir Lyngbjerg den 10. juli med ca. 500 deltagere.

De hidtil afholdte Bjerre-stævner har fundet sted til følgende tider:

Den 5. juli 1898 i Store Bjerre, Sir sogn.

Den 4. juli 1904 på Sir Lyngbjerg.

Den 7. juli 1910 på Toftum Bjerge.

Den 16. juli 1919 på Sir Lyngbjerg.

Den 8. juli 1925 i Lemvig.

Den 9. august 1930 på Bovbjerg.

Den 10. august 1935 på Bovbjerg.

Den 10. august 1946 på Bovbjerg.

Den 10. juli 1948 i Holstebro og på Sir Lyngbjerg.

Et par gange er der gjort forsøg på at danne en fond til økonomisk støtte for eventuelle trængende familiemedlemmer, men uden resultat. Ved stævnet i 1946 dannedes en forening, kaldet „Bjerre-slægten“, hvortil ydes kontingent. Foreningen har til opgave at videreføre Bjerre-stævnerne og i øvrigt på forskellige måder bidrage til at vedligeholde sammenholdet indenfor slægten, bl. a. ved at få den nye stamtavle udgivet.

Det var, som ovenfor nævnt, gårdejer *Mads Bertelsen Bjerre*, der tog initiativ til det første Bjerre-stævne. Han omtales her i stamtavlen under



nr. 59, ejede den gamle slægtsgård, Store Bjerre, og blev den 4. april 1928 ridder af dannebrog. 1948 rejstes i slægtsgården en granitsten med portrætrelief over Mads Bjerre, og tidligere er rejst en granitsten med portrætrelief på Sir Lyngbjerg, der har følgende inskription:



**MADS B. BJERRE**

1848–1936

IDEERNES · LIVETS · SAMVIRKETS MAND  
TIL GAVN OG ÆRE FOR EGN OG STAND

Senere er slægtsstævnerne fortsat regelmæssigt hver 3. år. De har været afholdt som her anført:

Den 1. juli 1950 på Bovbjerg.

Den 26. juni 1965 på Bovbjerg.

Den 4. juli 1953 på Bovbjerg.

Den 29. juni 1968 på Bovbjerg.

Den 30. juni 1956 på Bovbjerg.

Den 26. juni 1971 på Bovbjerg.

Den 27. juni 1959 på Bovbjerg.

Den 29. juni 1974 på Bovbjerg.

Den 30. juni 1962 på Bovbjerg.

Den 18. juni 1977 på Bovbjerg.

Festerne har alle været godt besøgt. Hver gang har vi brugt Ferring kirke til gudstjeneste. Man har benyttet lejligheden til en tur til havet, undertiden har der været bål, og på badhotellet har der været spisning, underholdning og dans. Deltagerantallet har undertiden været op mod 600.

St Bjerre i Lir den 20 Juni 1898

Jegs Bjerre  
Køllevej  
Linnovig

Med Haab om, at det vil kunne glæde  
en meget talrig Familie at faa Lidelighed til at  
samles, har min Hustru og jeg bestemt os til at ind-  
byde vor Slægt til et Familiemøde hos os, her i  
Slægten gamle Hjem hvor vor Slægt videt at have  
levet i sine halvbrødre Havnside Aar. — Det vilde  
jo have haft stor Interesse om vi kunde have sam-  
let den hele Slægt som allerede for halvbrødre  
Havnside Aar siden var meget talrig, men dels  
er de forskjellige Grene fra den Tid i høje fuldt op-  
klarede endnu og dels af Tugt for at dette vil blive  
os altfor uoverkommeligt, har vi tænkt paa at  
indbyde den Gren af Familien med Egtefæller,  
Sølvbrødre og Børn født 12 Aars Alder som i lige  
Linie nedstammer fra min Bedstefader Frisken Bjerre  
som boede i Store Bjerre fød 1772 d. 1834, samt  
endte Familien for de Grene af Slægten som ned-  
stammer fra min Oldefader Jacob Bjerre som boede  
i Lille Bjerre f 1736 d 1786 — Mødet er bestemt  
til Tirsdag den 5 Juli Til 1. I Forstandelse af det  
gamle Ord "uden Abad. og Distike. duer Heltet  
ikke" agter vi at drage Omværg for at det absolut  
nødvendige i saa Henseende ikke skal savnes, men  
alle bedes undskyldt at vi ikke agter at gaa der ud  
over. Hovedsagen for os er, at se Slægten samlet.

Det vil være meget ønskeligt om de kunde  
medes bestemt til den anførte Tid. — Vi bede Dy  
og Familie selvtillygt medtage vor Frindrydelse og født.  
Kærlig give Abside

Venlig Hilsen  
Niels B Bjerre



Fire af deltagerne ved Bjerre-stævnet 1959



Jens Bjerre og Vagn Bjerre ved Bjerre-festen på Bovbjerg 1974



Festdeltagere i 1974 på stranden

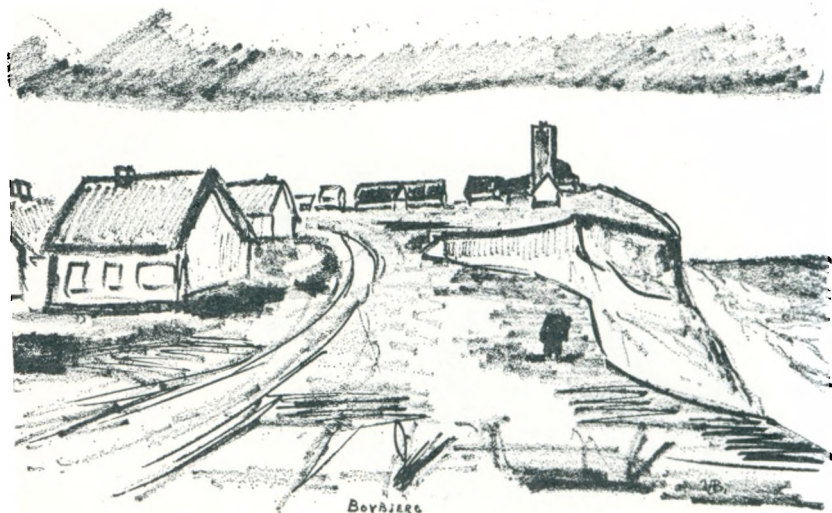

Bovbjerg. Tegning af Vagn Bjerre

## Forklaringer og forkortelser

Den 5. juli 1898 afholdtes det første store Bjerre-stævne i slægtsgården *Store Bjerre*, Sir sogn. Ved denne lejlighed udførte kunstmaleren *Niels Jacob Jacobsen Bjerre* (nr. 130) en del *pennetegninger af slægtens ældste medlemmer*, der opbevares i slægtsgården, og som er reproduceret og benyttet her i stamtavlen.

I 1932 og 1937 udgav lærer Johan C. Sulkjær en sognebeskrivelse: „Nørre Nissum Sogn i Skodborg Herred“, I–II, hvori omtales nogle af Bjerre-slægtens medlemmer, der har været bosiddende i Nørre Nissum. Heri har gårdejer *Markus Johannes Jacobsen Bjerre* (nr. 168) skrevet om friskolen i Nørre Nissum, som faderen, *Jens Jacobsen Bjerre (Sandholm)* (nr. 46) var med til at oprette.

Som omtalt i forordet har man indhentet oplysninger på arkiverne vedrørende fødte, konfirmerede, trolovelser, viede og døde i tiden før 1890, ligesom skifteprotokoller, skøde- og pantebøger er konfereret, og i enkelte tilfælde er der foretaget udskrift heraf.

Hvor dato i stamtavlen før 1890 anføres *uden sognebeskrivelse* har man ikke været i stand til at finde frem til sognet, hvor den kirkelige handling er foregået; de anførte dato er så fra den i året 1900 udgivne stamtavle. Hvor fødselsåret anføres, skønt kirkebøgerne først begynder på et senere tidspunkt, er året udregnet efter den ved dødsfaldet opgivne alder. Dette gælder f. eks. for børn af *Jacob Pedersen* (nr. 2), hvor Sir sogns ældste kirkebog først begynder 1731.

Som regel findes efter 1814 to sæt kirkebøger, hvoraf kontraminiestrialbøgerne før 1890 opbevares på Landsarkivet, og hovedminiestrialbøgerne i de respektive sogne. Til tider er der uoverensstemmelser mellem disse; et sådant eksempel omtales under note 71.

I byer med mere end ét sogn angives sognet i parentes efter byens navn, hvor man har modtaget oplysning herom. Det samme gælder borgerlige vielser, hvor rådhus anføres i parentes.

Efter 1890 er oplysninger til stamtavlen givet af vedkommende selv eller nære slægtninge. Nogle af disse oplysninger er mangelfulde; enkelte har ikke ønsket at give oplysninger.

I mange tilfælde udviser kirkebøgerne forskellige stavemåder for søskendes efternavne, f. eks. Christensen, Kristensen, Chrestensen, Krestensen, Jacobsen og Jakobsen. Ligeledes forekommer uoverensstemmelser i fornavnes stavemåde i kontraminiestrial- og hovedminiestrialbogen. Før 1890 er kontraminiestrialbogens stavemåde som regel benyttet.

I stamtavlen er medtaget *Jacob Pedersen* (nr. 2) og *Margrethe Christensdatters* 7 børn, nr. 3–9. Af disse døde den ældste barnløs, og for de øvrige er kun medtaget efterslægten af nr. 4 og 9. Lignende indskrænkninger er foretaget for *Kirsten Marie Christensdatter* (nr. 27) og *Sidsel Christensdatter* (nr. 28), hvor børnene er optaget i stamtavlen, men efterslægten kun for de af børnene, der blev gift ind i Bjerre-slægten.

Efter manuskriptets udarbejdelse er modtaget suppleringer. Hvor det drejer sig om et enkelt barn, er dette, såvidt det har ladet sig gøre, indført på sin plads med et

a-nummer i tilknytning til det foregående nummer. Drejer det sig om mere end et barn, opføres de under „tilføjelser“.

Ved landbrugsejendommers *hartkornsangivelser* er benyttet følgende forkortelser: 4.3.2.1½. eller 0.3.0.¼., der henholdsvis læses som 4 tdr. 3 skp. 2 fdk. 1½ album eller 3 skp. ¼ album.

Iøvrigt er benyttet følgende forkortelser og tegn:

∞ = gift

∞ 1. = gift 1. gang

† = død

Alb. = album

begr. = begravet

DSB = De danske Statsbaner

d. v. s. = det vil sige

f. = født

Fdk. = fjerdingkar

Glsk. = gammelskat

Htk. = hartkorn

LA. = Landsarkivet

MA. = Matrikelsarkivet

Matr. = matrikel

Mk. = mark

Nr. = nummer

Nr. Nisum = Nørre Nisum

RA. = Rigsarkivet

Rd. = rigsdaler

S. = side

S. å. = samme år

S. d. = samme dag

Sk. = Skilling

Skp. = skæpper

Skt. = sankt

Sst. = samme sted

Tdr. = tønder

USA = United States of Amerika



Bovbjerg Badehotel

# Kildeangivelser og noter

## *Historisk oversigt:*

- 1) Mandtals- og skatteprotokol. Regnskab for formueskatten af 13. november 1789. Ringkøbing amt (RA.)
- 2) RK. C.A.a VII.2. Hartkorns-specifikationer 1788–94 (RA.)
- 3) Kronens skøder. II. S. 97.
- 4) Matriklen 1664 og 1688, nr. 1821. (RA.)
- 5) Viborg Landstings kopier og protokollerede breve den 25. april 1683, nr. 18. (LA. København).
- 6) Meddelt af Peder Christensen, Engbæk, Idum.
- 7) DK. B.1.2.f. Præsternes originale indberetninger 1638–39. Ribe stift. (RA.)
- 8) Jyske registre, 1632, fol. 381. (RA.)
- 9) Matriklen 1664 og 1688, nr. 1820. (RA.)
- 10) Markbog nr. 899 (RA.)
- 11) Modelbog nr. 1752. (RA.)
- 12) Engbog nr. 906A. (RA.)
- 13) Landv. K. General-hoverireglement 1769–71 (RA.)
- 14) Sogneprotokollen for Sir. (MA.)
- 15) Kreaturtællingen 1861. (RA.)
- 16) Lundenæs lens ekstraskatter. (RA.)
- 17) Ifølge Peter Skautrup: „Hardiske Maal“, II, tillæg, s. XVIII.
- 18) Lundenæs lensregnskaber. (RA.)
- 19) Ekstraskatter og konsumtionsregnskaber samt konsumtions-, familie- og folkeskat for Lundenæs og Bøvling amter. (RA.)
- 20) Hjerm herreds justitsprotokol den 10. maj 1695. (LA. Viborg).
- 21) Hjerm herreds justitsprotokol den 25. april 1690. (LA. Viborg).
- 22) Ifølge den gamle stamtavle og Ausumgårds fæsteprotokol, fol. 244.
- 23) Ausumgårds fæsteprotokol, fol. 167.
- 24) Hjerm-Ginding herreders skøde- og panteprotokol, nr. 15, fol. 228. (LA. Viborg).
- 25) Matrikelskortet. (MA.)
- 26) Hjerm-Ginding herreders skøde- og pantebog, nr. 31, fol. 444. (Dommerkontoret, Holstebro).
- 27) Ulfborg-Hing herreders justitsprotokol den 29. august 1714. (LA. Viborg).
- 28) Kronens skødebog over bortsolgt ryttergods i Jylland, B., fol. 270 og 273. (RA.)
- 29) Ifølge den gamle stamtavle.
- 30) Hjerm-Ginding herreders skøde- og panteprotokol, nr. 9, fol. 358b. (LA. Viborg).
- 31) Hjerm-Ginding herreders skøde og pantebog, nr. 36, fol. 500. (Dommerkontoret, Holstebro).
- 32) Jyske registre 1778, fol. 197. (RA.)
- 33) Hjerm-Ginding herreders skøde- og pantebog, nr. 31, fol. 444. (Dommerkontoret, Holstebro).

*Stamtavlen:*

- 1) Viborg Landstings kopier og protokollerede breve den 25. april 1683, nr. 18. (LA. København).
- 2) Ulfborg-Hing herreders justitsprotokol den 29. august, 17. oktober og 24. oktober 1714. (LA. Viborg).
- 3) Ulfborg-Hing herreders justitsprotokol den 31. november 1759. (LA. Viborg).
- 4) *Maren Sørensdatter* (nr. 4). Slægt, se Esbern Jespersen: Vinding sogn, Ulfborg herred, 1935, s. 158.
- 5) RK. C.A.a. VI.4. Betænkninger og efterretninger angående vind- og vejr møller i Danmark, indsendt af amtmændene i henhold til Rentekammerets cirkulære af 19. maj 1761. (RA.)
- 6) Bølling herreds justitsprotokol den 31. marts 1761, fol. 462. (LA. Viborg).
- 7) Ifølge Bjerre-slægtens gamle stamtavle og Ausumgårds fæsteprotokol 1771, fol. 244. (LA. Viborg).
- 8) Mandtals- og skatteprotokol. Regnskab for formueskatten af 13. november 1789. Ringkøbing amt. (RA.)
- 9) Skifte findes i skifteprotokol for Jens Jørgensen Gaardhøj ved hans ejende gods i Måbjerg sogn. (LA. Viborg).
- 10) Ausumgårds fæsteprotokol, fol. 90. LA. Viborg).
- 11) RK. C.A.a. VII.2. Hartkorns-specifikationer, 1788–94. (RA.)
- 12) Ausumgårds fæsteprotokol, fol. 85. (LA. Viborg).
- 13) Lægdsrullen. (RA.)
- 14) Ausumgårds fæsteprotokol, fol. 167. (LA. Viborg).
- 15) Hjerm-Ginding herreders skøde- og panteprotokol, nr. 6, fol. 68b. (LA. Viborg).
- 16) Hjerm-Ginding herreders skifteprotokol 1816–24, fol. 64b. (LA. Viborg).
- 17) Sogneprotokollen for Asp sogn. (MA. København).
- 18) Sogneprotokollen for Gudum sogn. (MA. København).
- 19) Hjerm-Ginding herreders skøde- og panteprotokol, nr. 7, fol. 292. (LA. Viborg).
- 20) Hjerm-Ginding herreders skifteprotokol, nr. 1, fol. 114. (LA. Viborg).
- 21) Ausumgårds fæsteprotokol, fol. 376b (LA. Viborg) og Hjerm-Ginding herreders skøde- og panteprotokol, nr. 9, fol. 358b. (LA. Viborg).
- 22) Hjerm-Ginding herreders skøde- og pantebog, nr. 31, fol. 444. (Dommerkontoret, Holstebro).
- 23) Hjerm-Ginding herreders pantebog, nr. 36, fol. 500. (Dommerkontoret, Holstebro).
- 24) Skodborg-Vandfuld herreders skøde- og panteprotokol, nr. 5, fol. 738b. (LA. Viborg).
- 25) Skodborg-Vandfuld herreders skøde- og panteprotokol, nr. 8, fol. 174. (LA. Viborg).
- 26) Kreaturtællingen 1861. (RA.)
- 27) Hjerm-Ginding herreders skøde- og panteprotokol, nr. 15, fol. 228b. (LA. Viborg).
- 28) Hjerm-Ginding herreders skøde- og pantebog, nr. 31, fol. 444. (Dommerkontoret, Holstebro).
- 29) *Lorentzine Andrine Hald* (nr. 30). Slægt i F. E. Hundrup: **Stamtavle over familien Hald, 1875.**



- 30) *Mette Pedersdatter* (nr. 32) kaldes i den gamle stamtavle *Mette Marie*, men er kun døbt *Mette*.
- 31) Skodborg-Vandfuld herreders skøde- og panteprotokol, nr. 11, fol. 288. (LA. Viborg).
- 32) „Blaagaards Seminariums Festskrift ved Seminariets 75 Aars Jubilæum“. 1934, og Ejnar Poulsen: „Hardsyssels Degnehistorie“.
- 33) *Karl Christian Leths* (nr. 62) fader, se Erslew: „Alm. dansk Forfatter-Lexicon“.
- 34) *Hans Christian Gordballe* (nr. 87) er døbt *Gordballe*, men kaldtes *Godballe*.
- 35) S. Elvius: „Danmarks Præstehistorie“ 1869–84, Svend Dahl og P. Engelstoft: „Dansk biografisk Haandleksikon“ og P. Engelstoft: „Dansk biografisk Leksikon“.
- 36) „Bjerre-Slægten fra Sdr. Kokholm“, kronik i „Holstebro Dagblad“ 5. december 1941.
- 37) Nekrolog i „Ringkjøbing Amts Dagblad“.
- 38) „Dansk Provinspresse“, Provins-Journalistforeningen 1900–1925, tillæg, s. 51.
- 39) „Bjerre-Slægten fra Sdr. Kokholm“. Kronik i Holstebro Dagblad 5. december 1941, Svend Dahl og P. Engelstoft: „Dansk biografisk Haandleksikon“, P. Engelstoft: „Dansk biografisk Leksikon“, N. Bransager og Palle Rosenkrantz: „Den danske Regering og Rigsdag, 1901–1903“, s. 133–135, og Kraks „Blaa Bog“, 1910.
- 40) Max Groshenning og Th. Hauch-Fausbøll: „Danmarks Præstehistorie“.
- 41) Tycho Pedersen: „Danske Konsulenter vedrørende Landbrug, Havebrug, Husholdning m. m.“, 1945.
- 42) Alfred Larsen: „Danske Landbrugskandidater“, 1944, hvor portræt af den biograferede som oftest findes.
- 43) „Ringkjøbing Amts Dagblad“ 25. juli 1938.
- 44) „Ringkjøbing Amts Dagblad“ 15. maj 1939.
- 45) „Ringkjøbing Amts Dagblad“ 7. og 13. juni 1939.
- 46) Til stamtavlen er *Petrine Jensens* (nr. 156) moder opgivet som *Kirsten Marie Kristensen*, hvilket også stemmer med folketællingslisten, men ifølge kontraministerialbogen på Landsarkivet i Viborg hedder moderen *Kirsten Olesen*.
- 47) Senere er meddelt, at *Peder Jakobsen Bjerre* (nr. 159) i første ægteskab også havde to dødfødte piger, f. i Lemvig 4. oktober 1912 og i Bøvling 6. september 1918.
- 48) *Laurids Steffensen Sand* (nr. 161), se Knud Sand: „Lærer M. K. Sand og hans Slægt“, 1935, s. 148–52.
- 49) „Jordefærden i Kloster Mølle“ i „Skive Folkeblad“ 19. december 1942.
- 50) Kraks „Blaa Bog“.
- 51) *Christen Touborg Jensen* (nr. 164). Slægt, se „Hardsyssels Aarbog“, 1946, s. 134–45.
- 52) *Hans Adolf Jensen* (nr. 172). Slægt, se Knud Sand: „Min Mors Levnedsløb“, 1931, s. 27–32.
- 53) Ejnar Poulsen: „Hardsyssels Degnehistorie“.
- 54) „Dansk Civilingeniørstat“ 1942.
- 55) „Ringkjøbing Amts Dagblad“ 18. august 1942 ved *Mads Fiskbæk Bjerres* 70-årige fødselsdag.
- 56) „Dansk Mejeristat“, 1931–31, hvor portræt af de biograferede findes.

- 57) *Jens Damgaard Ascanius* (nr. 219) er døbt Ascanius, 4 af børnene er ligeledes døbt Ascanius, medens 3 (formentlig en fejl fra pastor Jacob Jacobsens side) er døbt Askanus.
- 58) *Kirstine Krustrup Jensen (Bøgeskov)* (nr. 236) blev efter forældrenes død adopteret af gårdejer Ludvig Bøgeskov.
- 59) Axel Lange og A. Pedersen: „Danske Havebrugskandidater, 1865–1931“.
- 60) „Dansk Provinspresse“, Provins-Journalistforeningen 1900–1925, tillæg, s. 51, og Kraks „Blaa Bog“.
- 61) H. M. Høyberg: „Den danske Dyrlægestand“, 1945, hvor portræt findes.
- 62) „Danske Ingeniører fra Teknika“, 1945.
- 63) *Marius Kristian Nielsen Barslund* (nr. 457). Slægt, se P. Nørskov Lauritsen: „Hjerm Sogn“, I, 1945, s. 240.
- 64) Haakon Rabjerg: „Sønder Lem Kirke og dens Præster“, 1944, s. 177–78.
- 65) „Dansk Provinspresse“, Provins-Journalistforeningen 1900–1925, tillæg, s. 68.
- 66) V. Christophersen og E. Windsløv: „Den danske Lægestand 1925–1936“, hvor portræt af de biograferede findes.
- 67) *Niels Boel Madsen* (nr. 607). Slægt, se Viggo Bendtsen og Vilhelm Milthers: „Slægten fra Fastergaard“, 1906, s. 119 og 116.
- 68) Alfred Larsen: „Danske Landbrugskandidater“, 1944, og Kraks „Blaa Bog“.
- 69) *Peder Fonager* (nr. 682). Slægt, se Esbern Jespersen: „Vinding Sogn, Ulfborg Herred“, 1935, s. 195–97.
- 70) *Johannes Kjærulf Gosvig* (nr. 700). Slægt, se P. Nørskov Lauritsen: „Hjerm Sogn“, I, 1945, s. 196–97, 202.
- 71) *Knud Trædholt Ubre* (nr. 713). I Tvis sogns kontraministerialbog, Landsarkivet, Viborg, siges moderen at være *Maren Andersen*, hvilket stemmer med folketællingslisten for 1890, men ved hans vielse siges moderen at være *Maren Nielsen*. Forklaringen får vi i hovedministerialbogen, der opbevares i Tvis sogn, hvor moderen også var opgivet som *Maren Andersen*, men Andersen er her overstreget og i anmærkningsrubrikken er tilføjet: „Iflg. Begæring og mod forevist Daabsattest berigtiges Moderens Pigenavn til Nielsen“.
- 72) *Villum Villumsen* (nr. 722). Slægt, se Viggo Bendtsen og Vilhelm Milthers: „Slægten fra Fastergaard“, 1906, s. 69.

# Billedfortegnelse

Nr.	Side	Nr.	Side
26	og 59 Vester Store Bjerre i Sir ...	51	Mariane Jacobsen Bjerre .....
	Bjerrefest på Bovbjerg i 3oerme...	51	Niels Christian Nyholm .....
23	Niels Christensen Bjerre .....		Mindepladen på „Nissumby“ .....
23	Dorte Marie Sørensdatter .....	53	Kristen Bertelsen Bjerre .....
25	Jacob Christensen Bjerre .....	53	Sidsel Jacobsen Bjerre .....
25	Ane Marie Sørensdatter .....	53	Ane Kirstine Jensen .....
25	Jacob Bjerre „Nissumby“ .....	53	„Bisgaard“ i Borbjerg .....
25	„Nissumby“ i Nr. Nissum, ca. 1900 .....	54	Søren Bertelsen Bjerre .....
26	Bertel Christensen Bjerre .....	54	Karen Madsen .....
26	Karen Sørensdatter .....		„Nr. Risum“ i Borbjerg .....
28	Sidsel Christensdatter .....	56	Ane Marie Bertelsen Bjerre .....
28	Mads Sørensen .....	56	Søren Jensen Overlund .....
28	„Kjærgaard“ i Naur .....		„Overlund“ i Naur .....
29	„Ejdal“ i Nr. Nissum .....	57	Peder Bertelsen Bjerre .....
29	Peder Christensen Bjerre .....	58	„Godrim“ i Sir ca. 1900 .....
30	„Tvis Kloster“ i Tvis .....	58	Mariane Bertelsen Bjerre .....
30	Niels Christensen Bjerre .....	58	Gravers Graversen (Godrim) .....
30	Ane Kirstine Henriksdatter .....	59	Mads Bertelsen Bjerre .....
	5 brødre fra „Nissumby“ 1919 ...	59	Maren Kristensen Hyldgaard .....
36	Søren Jacobsen Bjerre .....	60	Sidsel Bertelsen Bjerre .....
36	Karen Holst .....	60	Søren Kjærgaard .....
36	Sidsel Pedersen Ejdal .....	61	Gravers Bertelsen Bjerre .....
36	Kirsten Kirkegaard Christensen ...	61	Kirsten Marie Graversen .....
37	Kristen Jacobsen Bjerre .....	83	Peder Pedersen Ejdal (Bjerre) ...
37	Karen Margrethe Madsen .....	84	Margrethe Pedersen Ejdal .....
39	Ane Marie Jacobsen Bjerre .....	87	Karen Pedersen Ejdal .....
39	Henrik Poulsen (Lyhne) .....	95	„Engsnap“ i Vejrum .....
39	„Stabildal“ i Naur (ca. 1900) ...	96	Fabjerg nordre skole .....
40	Peder Jacobsen Bjerre .....	91	91 Maleren Niels Bjerre ved staffeliet .....
40	Maren Nielsen Lund .....	92	Fra Niels Bjerre-samlingen på Lemvig museum .....
40	„Nørrelund“ i Egebjerg .....		Maleri af Niels Bjerre .....
41	Gravers Jacobsen Bjerre .....		4 brødre fra „Nissumby“ .....
41	Ane Marie Nielsen .....		3 søstre fra „Nissumby“ .....
42	„Brændgaard“ i Vejrum .....		
42	Mads Jacobsen Bjerre .....		
42	Ane Marie Jensen .....	138	Markus Bjerre .....
43	„Kviesgaard“ i Fabjerg (1910) ...	145	Kirstine g. Lundby .....
43	Niels Bjerre .....		Kr. Bjerre: „Den jydsk bevægelse“ .....
43	Ane Sofie Kristensen .....		Lomborg degn og hans familie .....
46	Jens Jacobsen Bjerre .....		5 brødre fra „Søllergaard“ .....
46	Mette Kathrine Lauritsen .....	186	Jacob Bjerre Idumlund .....
46	„Sandholm“ i Nr. Nissum .....	186	Jacob Bjerre på talerstolen ...
47	Bertel Jacobsen Bjerre .....		Frits Bjerre ved arbejdet .....
47	Ane Kathrine Bertelsen .....		152 Jens Bjerre på farten .....
47	Lomborg skole .....		Kr. Bjerre ved hofde nr. 1 .....
48	Jens Stokholm Jacobsen Bjerre ...		Ejvind Bjerre med Kr. Bjerres maleri af „Kongensgaard“ .....
48	Maren Kristensen .....		
48	„Sønder Søllergaard“ i Vejrum ...		
49	Niels Jacobsen Bjerre .....		
49	Kirstine Marie Jensen .....		
50	Ane Jacobsen Bjerre .....		
50	Jens Poul Kristiansen .....		
51	„Nyholm“ i Nr. Nissum .....		
			Mindesten på Sir Lyngbjerg ...
			Bovbjerg Badehotel .....
			Tegning af Vagn Bjerre .....

# Personregister

Registret omfatter kun navne på de i selve stamtavlen optagne personer af Bjerre-slægten samt ægtefæller. Kvinderne er optaget under døbenavnet med tilføjelse af mandens navn; hvor manden tillige har et kendingsnavn er dette medtaget i parentes, f. eks.: g. Bjerre (Brunsgaard).

Personer, der foruden døbenavnet også har et kendingsnavn, er optaget under begge navne i registret.

Tallet angiver vedkommendes *nummer* i stamtavlen. Hvor personen er optaget i „tilføjelser“, „forklaringer og forkortelser“, „kildeangivelser og noter“ samt i „rettelser“ anføres dog *sidetallet*.

Forkortelser: g. = gift; g. 1. = gift første gang; g. 2. = gift anden gang.

## A

- Abrahams, Charlotte 3694
  - Louise 3695
  - Sten Mantzius 2048
- Ager, Rikke 3702
  - Villy 2085
- Agergaard, Ane Marie, g. Lykke 1365
  - Astrid, g. Raundahl 1366
  - Gerda, g. Paakjær 1016
  - Gerda, g. Paakjær 1368
  - Jørgen 1369
  - Laust 566
  - Mette 2837
  - Niels 1367
  - Søren 2838
- Agger, Inger 2593
  - Jens Christian 2594
  - Jørgen Poulsgaard 2595
  - Kirsten, g. Christensen 1307
  - Mariane, g. Bjerre 191
  - Olav 1233
  - Svend 2596
- Albretsen, Birgit Helle, g. Bjerre 1302
- Alstrup, Jens Andersen 894
- Andén, Märtha Ingegerd, g. Bjerre 903
- Andersen, Agnes, g. Jensen 666
  - Albert 585
  - Albert 587
  - Anders Bjerre 3208
  - Anker 1771
  - Anne Lis, g. Hauskov 1217
  - Anne Sloth 3456
  - Annette Harrestrup 3600
  - Bent Ove 1779
  - Birgit, g. Laursen 1777
  - Birgit Elisabeth, g. Martin 892
  - Birgitte Schaadt 3172
  - Birte Sloth 3458
  - Birthe, g. Ruby 964
  - Birthe Hausted, g. Borup 1883
  - Bo 1406
  - Bo 3771
  - Bo Led 2821
  - Bodil, g. Henriksen 1778
  - Charlotte Sand 2717
  - Christen Madsbjerg 128
  - Christian Winther 814
  - Connie 3560
  - Dorte 3428
  - Dorthe 3561
  - Edith, g. Hansen 1768
  - Egon Otto 1345
  - Eli Viggo John 688
  - Erik Bøje 1079
  - Erling Kvist 3531
  - Erna, g. Hansen 1774
  - Erna Elvira, g. Olesen 1218
  - Eva Bjerre, g. Jørgensen 1643
  - Eva Bjerre 2795
  - Flemming 3424
  - Flemming 3427
  - Gerly Wigant, g. Wigant

- Gert 1294
- Grete Sommerlund, g. Bjerre 905
- Grethe, g. Tamperin 1770
- Grethe Bøje 1080
- Gudrun, g. Thorbjørnsen 1772
- Gurli Kristiane, g. Andersen 1408
- Hanne, g. Andersen 1779
- Hanne Mette, g. Damgaard 1698
- Hanne Winther 1961
- Hans Jørgen Bjerre 2540
- Helga Rigborg, g. Graversen 764
- Henning 1767
- Henrik 3447
- Inge Lykke Krog, g. Urup 1409
- Inger Liss, g. Kristensen 1775
- Ivan Bjerre Damgaard 3005
- Jacob Bjerre 3760
- Jan 3432
- Jan Bjerre 3206
- Jan Oluf Harrestrup 1905
- Janus Andreas 285
- Jens Peter 441
- Jes 1407
- Jette Marie, g. Galbøl 1780
- Johanne Marie, g. Christensen 603
- John 3431
- Jørgen 90
- Jørgen 1773
- Jørgen Kvist 3534
- Jørgen Maribo 444
- Jørn Fournais 1785
- Karen Hvidkjær,  
g. Touborg-Jensen 1364
- Karin Winther 1962
- Karsten Østergaard 3434
- Keld Jæger Hartvig 3768
- Kirsten, g. Paakjær 1015
- Kirsten Jette, g. Frandsen 2007
- Kirsten Østergaard 3436
- Kis 3433
- Kjeld 1408
- Kristian Kvist 3533
- Kurt Led 1359
- Laila Østergaard 3435
- Lars 3446
- Lars Bøje 2351
- Lars Winther 1963
- Lis Kvist 3532
- Lissy, g. Helmer 1565
- Mads Bjerre 3207
- Margit 3426
- Marianne Bach 3121
- Mathilde Kathinka, g. Bjerre 167
- Mette 2878
- Mette 2879
- Mette Kirstine, g. Bjerre 550
- Mette Sand 2718
- Michael Led 2822
- Nils Sloth 3457
- Otto Tinglund 2541
- Palle Jæger Hartvig 3767
- Peder Bjerre 286
- Peder Kristian Marius 287
- Per Bach 1570
- Peter Evald 1841
- Pia Bjerre 2796
- Poul Bjerre 1645
- Poul Hartvig 3356
- Preben 3425
- Rolf Lystrup 2099
- Ruth, g. Bjerre 1653
- Ruth, g. Schmückker 1776
- Sasha Louise Lystrup 3708
- Sidsel Bjerre 3209
- Sidsel Marie, g. Jensen 284
- Signe Bjerre 3761
- Steen Bjerre 3204
- Søren 2877
- Søren Bach 3120
- Tage 1856
- Thorvald Marinus 733
- Tony Bjerre 3203
- Torben 3559
- Tove, g. Trolle 1999
- Uffe Led 2823
- Ulla Bjerre, g. Søgaard-Hansen 3205
- Vagn Aage 1769
- Valborg, g. Lundby 461
- Vera, g. Jensen 979
- Viggo Bjerre 1644
- Anderson, Kay, g. Steffensen 2934
- Andreasen, Anne Marie Bjerre 1679
  - Anni Bjerre, g. Kristensen 1676
  - Carsten Kyster 2860
  - Christian Bjerre 3752
  - Ellen Bjerre, g. Bernburg 1677
  - Emilie Annette, g. Bjerre 146
  - Erik Kogsgaard 1042
  - Henry Christian 1631
  - Inga, g. Jakobsen 945
  - Jens Bjerre 1673
  - Jørgen Bjerre 3174
  - Jørn Kyster 1381
  - Knud-Aage Bjerre 3172
  - Leif Kogsgaard 2323
  - Lene Bjerre 3279
  - Lisbeth Bjerre 3173
  - Lisbeth Bjerre 3278
  - Margrethe, g. Paakjær 407
  - Marianne Bjerre 3277
  - Mette Bjerre 2324
  - Poul Alfred 698
  - Poul Richardt Bjerre 1678
- Andreasson, Dorte 2443

- Ellen 2442
  - Knud 2441
  - Lars 2440
  - Ole 1133
  - Andresen, Kirsten Marie,  
g. Askanius 1734
  - Antonsen, Johnny Stockholm 1294
  - Appel, Ejvind 1904
    - Henrik Harrestrup 3599
    - Lene Harrestrup 3598
  - Armstrong, Joanne Marie 3197
    - Karen Lynn 3198
    - William Fredrick George 1642
  - Arndal, Jytte, g. Bjerre 1379
  - Arne, Christian 614
    - Dorteia Christine, g. Steinke 1461
    - Leonore, g. Kopitzke 1462
  - Arnt, Jørgen 584
    - Peder Bjerre 1405
    - Stinne Bjerre 1404
  - Ascanius, Anna, g. Uhr 713
    - Annette Bjerre 3390
    - Frank 3373
    - Hans 719
    - Hans Henrik Bjerre 1746
    - Henning Bjerre 1743
    - Ingrid Malene Bjerre  
g. Pedersen 1744
    - Jens Damgaard 219
    - Karen, g. Jensen 714
    - Karen Margrethe Bjerre  
g. Nielsen 1742
    - Karl Egon 1735
    - Mark 3374
    - Michael Bjerre 3391
    - Petrea, g. Melvej 715
    - Svend Erik Bjerre 1745
    - Søren Bjerre 717
    - Thomas Aagaard Bjerre 3394
  - Askanius, Emma, g. Kirk 718
    - Hansine, g. Femhøj 716
    - Saxo 1734
  - Aakjær, Solvejg, g. Bjerre 569
- B**
- Baird, Virginia, g. Bjerre 633
  - Bakgaard, Signe Marie, g. Martin 327
  - Balle, Bent Møller 1143
    - Gert Møller 2461
    - Niels Møller 2460
    - Steen Møller 2462
  - Balleby, Ane Kirstine, g. Bjerre 113
  - Bang, Agnete Wiel, g. Duusgaard 962
    - Anders 2695
    - Hanne 2696
    - Henrik 2697
    - Jesper 3601
  - Lars 1278
  - Leif 1906
  - Lotte, g. Thorsen 1762
  - Peder 3602
  - Barfoed, Jens 1486
  - Barner, Ebba von, g. Jensen 667
  - Barslund, Andreas Lundby (1123) 865
    - Andreas Lundby 1123
    - Anette 2421
    - Anna Katrine 2409
    - Edith, g. Maarbjerg 1125
    - Gitte 2419
    - Gunnar 2408
    - Henning 1124
    - Inger, g. Loftager 1127
    - Johannes Marius 2407
    - Kirstine, g. Hansen 1121
    - Kristian 1122
    - Lene 2412
    - Lisbet, g. Jørgensen 2410
    - Marius Kristian Nielsen 457
    - Niels Bjerre 2411
    - Niels Jørn 2420
    - Ove 1126
    - Ruth, g. Bjerrum 1128
    - Åse 2413
  - Basse, Inge Risum 3330
    - Jørgen 1704
    - Niels Erik 3329
  - Bastrup, Jacob Nielsen 32
    - Niels Nielsen 22
  - Baudler, Ulrike, g. Bjergved 2049
  - Baun, Inger, g. Christensen 1506
  - Bay, Christian Jørgen 2898
  - Beamish, Donald Patrick 3186
    - Eric Somerville 1639
    - Niel Alastair 3187
  - Bech, Anders Kristian 2768
    - Arne 792
    - Dorthe 2770
    - Kaj 1332
    - Marie 791
    - Marius 790
    - Niels Peter 251
    - Susanne 2769
  - Beenfeldt, Anette, g. Herping 2283
  - Behr, Ib Kristian Schmidt 998
  - Beidin, Erna, g. Bjerre 333
  - Bekker, Gudrun Esther, g. Nielsen 685
  - Bencke, Anne-Lise, g. Jensen 1453
  - Bendixen, Inger, g. Nielsen 1260
  - Benggaard, Sigrid Møller, g. Bjerre 822
  - Bennike, Inga, g. Hillersborg 741
  - Berdahl, Darwin 2635
  - Berg, Connie, g. Bjerre 1473
  - Bergholdt, Jens 2748
    - Per Hans 1311

- Berke, Miriam, g. Bjerre 1485
- Bernburg, Jens 3289
- Ole 1677
  - Søren 3288
- Berre, Viggo Henrik Jakob 331
- Bertelsdatter, Margrethe, g. Bjerre 7
- Bertelsen, Ane Kathrine, g. Bjerre 47
- Bertelsen, Bertel 218
- Ingeborg, g. Ascanius 219
  - Karen, g. Pedersen (Noes) 221
  - Mads 220
- Berthelsen, Ane Marie, g. Bjerre 165
- Peder Risum 217
- Bierre, Aksel 369
- Erik 2321
  - Karsten Michael 2322
  - Knud 1041
- Binne, Carsten 3613
- Jürgen Waldemar 1913
- Birkenstock, Alfred 3669
- Andreas 3773
- Bisgaard, Alfred 1891
- Dorteia, g. Jørgensen 1889
  - Helle 3583
  - Jens 1890
  - Lene 3585
  - Line 1888
  - Louise 3584
  - Marius Kristensen 780
  - Mette 3586
  - Morten 3587
  - Niels Holger 772
  - Niels Kristian 1880
  - Aase 1879
- Bjerg, Anders 1615
- Anna Marie Andersen, g. Greve 1616
  - Anne 3159
  - Claus 3157
  - Hans 1615
  - Jette 3160
  - Kirsten 3158
  - Lars Hallas 2178
  - Mads Lauritsen 82
  - Trine Hallas 3716
- Bjergved, Bodil Merete, g. Abrahams 2048
- Helle 2051
  - Jeppe 311
  - Kirsten, g. Tveito 2050
  - Knud Arne 871
  - Poul Jørgen 2049
  - Sigrid Elisabeth, g. Bjerre 653
  - Sigrid Elisabeth, g. Bjerre 872
  - Steffen Baudler 3696
  - Vagn Aage 870
- Bjerre, Agnes, g. Håkansson 1471
- Agnes, g. Frederiksen 1497
  - Agnes 1563
- Agnete, g. Jensen 343
  - Agnete, g. Gade 654
  - Agnete 1489
  - Agnete, g. Jensen 1526
  - Agnete Krustrup, g. Christoffersen 748
  - Agnethe, g. Damgaard 703
  - Aida Else, g. Bruhn 1257
  - Alfred 114
  - Allan Richard 636
  - Alma, g. Mikkelsen 755
  - Anders Dalsgaard 1469
  - Anders Dalsgaard 2990
  - Ane Dorteia, g. Jensen 175
  - Ane Dorteia Helga, g. Nielsen 334
  - Ane Jacobsen, g. Kristiansen 50
  - Ane Kathrine 625
  - Ane Kirstine, g. Lundby 145
  - Ane Kirstine 315
  - Ane Kirstine Balleby, g. Husted 942
  - Ane Marie 104
  - Ane Marie, g. Lambæk 112
  - Ane Marie, g. Bjerre 135, 159
  - Ane Marie, g. Christensen 174
  - Ane Marie, g. Bjerre 185, 215
  - Ane Marie, g. Kristensen 411
  - Ane Marie Bertelsen, g. Overlund 56
  - Ane Marie Christensen 212
  - Ane Marie Jacobsen, g. Poulsen (Lyhne) 39
  - Ane Marie Jacobsen, g. Paakjær 132
  - Ane Marie Kristine, g. Skov (Madsen) 531
  - Anette 3098
  - Anja 3067
  - Anker 182
  - Anker Klinkby 1579
  - Anna, g. Dall 1034
  - Anna, g. Wium-Andersen 1167
  - Anna, g. Jansen 1499
  - Anna Caroline 323
  - Anna Johanne Kristine, g. Fonager 682
  - Anna Katrine, g. Larsen 316
  - Anna Kirstine Kathrine, g. Nygaard 702
  - Anna Kirstine Thordahl, g. Høj 418
  - Anna Kristine, g. Nielsen 694
  - Anna Marie, g. Sloth 1655
  - Anna Marie, g. Ploug-Sørensen 1680
  - Anna Maria Sloth, g. Jensen 1170
  - Anna Raundahl, g. Larsen 346
  - Anne, g. Kiilsholm 832
  - Anne 3292
  - Anne Bøgeskov, g. Jensen 745
  - Anne Dalgas 2649

- Anne Lise, g. Dalgaard 1120
- Anne Margrethe 1511
- Anne Marie 3105
- Anne Margrethe, g. Rasmussen 1561
- Annemarie 2842
- Annemarie Flint 1599
- Anne-Mette 2311
- Annette 2073
- Anni, g. Olesen 1113
- Arne 877
- Arne 916
- Arne Theilgaard 645
- Arne Trier 620
- Arthur 634
- Asbjørn 503
- Asbjørn 1192
- Asbjørn 1509
- Asger 495
- Asger Bent 1171
- Asla Esther Balleby, g. Madsen 359
- Astrid 481
- Astrid, g. Harrestrup 659
- Astrid Marie 472
- Axel Møller 335
- Aage 642
- Aase 2699
- Barbara Yvonne, g. Lyons 1535
- Benny 1213
- Bent 1119
- Bent 1378
- Bent 1810
- Bent Husted 3235
- Bent Jakobsen 1520
- Bent Ove 1582
- Bente Lykke 1402
- Bernhard Ingemann 187, 307
- Bertel 178
- Bertel 532
- Bertel 617
- Bertel Christensen 26
- Bertel Christensen 213
- Bertel Dalgaard 631
- Bertel Jacobsen 47
- Bertel Jakobsen 160
- Bertel Jakobsen 1524
- Bertel Madsen 236
- Bertel Pedersen 233
- Birger 1811
- Birgit, g. Jensen 1107
- Birgit 1176
- Birgit Kirstine Palle, g. Storm-Jørgensen 1308
- Birgit Marie, g. Ulrich 1201
- Birgitte, g. Dejgaard 619
- Birgitte 1293
- Birgitte 1391
- Birgitte 1465
- Birgitte 2054
- Birgitte 2121
- Birgitte 3102
- Birgitte 3106
- Birgitte Dalsgaard 2991
- Birgitte Engsnap 1494
- Birgitte Kirstine Smedegaard 1321
- Birte 1597
- Birthe, g. Munch 1472
- Birthe, g. Henningsen 1525
- Bo 2306
- Bodil, g. Blach 1210
- Bodil, g. Hanghøj 1480
- Bodil, g. Madsen 1669
- Bodil Klinkby, g. Madsen 1577
- Bodil Lund, g. Johansen 913
- Bjørn Sloth 1179
- Britt 3211
- Børge 1379
- Børge 2040
- Carl 115
- Carl Christian Vestergaard 499
- Carl Samuel 3026
- Chanette 3222
- Charlotte 1292
- Charlotte 2534
- Christen Engsnap 618
- Christen Jacobsen 35
- Christen Nielsen 17, 18
- Christen Nørager Jakobsen 156
- Christen Sloth 1169
- Christen Søllergaard 183
- Christian Frederik Møller 152
- Christian Peder 193
- Clara Catharine Ragnhild, g. Morgan 635
- Claus 1552
- Claus 2904
- Claus 3078
- Claus 3116
- Claus Peder 1576
- Dagny, g. Kallesøe 344
- Dagny, g. Nielsen 650
- Daniel Anker Dalgaard 632
- Dorrit, g. Olesen 363
- Dorte Camilla 2843
- Dorte Marie Nielsine Pedersen, g. Olesen 232
- Dorte 3236
- Ebba Gurild 404
- Edvard Thordahl 417
- Egon 914
- Ejner 342
- Ejner 693
- Ejvind Smedegaard 551
- Eli, g. Vindum 1108
- Eli, g. Damgaard 1478



- Elin, g. Steensgaard 1513
- Elisabeth, g. Close 1560
- Elisabeth, g. Olesen 1594
- Ellen Agnethe, g. Nielsen 1562
- Ellen Christiane, g. Christiansen 173
- Ellen Margrethe 1826
- Ellen Mariam 3027
- Ellinor Smedegaard, g. Madsen 549
- Elna, g. Larsen 1648
- Elna Karoline, g. Borg 648
- Else, g. Nielsen 491
- Else 884
- Else, g. Hansen 1375
- Else, g. Hansen 1671
- Else Christence Olga, g. Nielsen, g. Bartholin 904
- Else Kathrine, g. Didrichsen 93
- Else Lykke 1401
- Else Marie, g. Madsen 1187
- Elsebeth 3007
- Else Lucile, g. Connelly 553
- Enrico 622
- Erica Lund, g. Laursen 911
- Erik 647
- Erik 823
- Erik 1427
- Erik 1651
- Erik 2634
- Erling 1247
- Erling 1551
- Erling 3006
- Erna Solveig, g. Krogh 1571
- Eskild 822
- Ester, g. Ravn 414
- Ester Smedegaard 545
- Esther Lillian, g. Bowles 639
- Esther Smedegaard, g. Gay 547
- Estrid, g. Lund 1495
- Finn 1063
- Finn 1109
- Finn 1646
- Finn Vejen 1166
- Flemming 3151
- Folmar Immanuel 633
- Folmer 652
- Frede 191
- Frederik 139
- Frits Thordahl 416
- Gerda, g. Madsen 497
- Gerda, g. Gustavsson, g. Mellentin 1196
- Gerda 1206
- Gerda, g. Hansen 1656
- Gert 1987
- Gitte 2394
- Gorm Einar Mads 3071
- Gravers 412
- Gravers 1279
- Gravers Bertelsen 61, 74
- Gravers Jacobsen 20
- Gravers Jacobsen 41
- Gravers Jacobsen 525
- Gravers Kristian Jakobsen Kokholm 103
- Gravers Pedersen 234
- Grethe, g. Clausen 643
- Grethe, g. Lohse 1189
- Grethe, g. Hald 1652
- Grethe Ellinor Palle, g. Bergholdt 1311
- Gritt 3070
- Gudrun 345
- Gudrun, g. Pedersen 1477
- Gudrun Jakobsen, g. Braasøe 1523
- Gudrun Lund, g. Pedersen 910
- Gudrun Smedegaard, g. Christensen 544
- Gunhild, g. Thyrring-Johansen 1280
- Gunnar 628
- Gunnar 699
- Gunnar Henry Balleby 360
- Gunnar Smedegaard 550
- Gunner 1647
- Gustav 655
- Gustav (655) 872
- Hanna, g. Sørensen 1024
- Hanne, g. Messina 1202
- Hanne 1208
- Hanne 1596
- Hans 751
- Hans 888
- Hans 1302
- Hans 1674
- Hans-Jørgen 1573
- Hans Erik 1386
- Hans Henning 661
- Hans Jacob 500
- Hans Jacob 1542
- Hans Jacob 1516
- Hans Jacobsen 162
- Hans Jacobsen 569
- Hans Jørgen 1175
- Hans Kristian 1684
- Hans Lilholt 1316
- Hans Peter 516
- Hans Vilhelm Palle 1309
- Hedevig Jakobsen, g. Hansen, g. Arnt 584
- Heidi 2401
- Heidi 3079
- Heidi Reinholt 2513
- Helga, g. Helgestad 1487
- Helene 3080b
- Helene Lund, g. Krogshede 912

- Helle 2078
- Helle 2135
- Helle 3224
- Helle Bettina 2746
- Helle Lund 2390
- Henning 640
- Henning 3099
- Henning 3212
- Henriette 149
- Henriette, g. Klausholm 478
- Henriette 3156
- Henrik 1073
- Henrik 2055
- Henrik 2393
- Henrik 3237
- Henrik 3680
- Henrik 3684
- Henrik Vestergaard 2535
- Henrikke, g. Kristensen 96
- Henry 454
- Hermine Guddiksine, g. Andersen 90
- Hjalmar 438
- Holger 1110
- Holger 1168
- Holger Jacobsen 578
- Holger Sloth 487
- Haakon 341
- Ib 1517
- Ida, g. Hald 1539
- Ida Birgitte 1608
- Ilse, g. Søltøft 1116
- Inga, g. Nørgaard 695
- Inge, g. Petersen 1670
- Inge 3690
- Ingeborg 501
- Ingeborg, g. Råfle 1188
- Ingeborg, g. Pedersen 1819
- Ingeborg Fog 1828
- Ingeborg Madsen 237
- Ingemann 1566
- Inger, g. Nygaard 188
- Inger, g. Pedersen 915
- Inger, g. Svensson 1195
- Inger, g. Talbo, g. Petersen, g. Frederiksen 1198
- Inger Jacobsen 1521
- Inger Kathrine, g. Hansen 1675
- Inger Margrethe 638
- Inger Marie, g. Østergaard 1111
- Inger Marie, g. Holm 1118
- Inger Vejen, g. Haarbo 1164
- Inger-Marie, g. Sekund 1632
- Ingrid, g. Engel 1255
- Irene 1988
- Irene 2133
- Isabella 1291
- Jacob 105
- Jacob 133
- Jacob 186
- Jacob 1117
- Jacob 1466
- Jacob Christensen 25
- Jacob Jacobsen 131
- Jacob Pedersen 33
- Jakob 176, 410
- Jakob 1172
- Jakob 2853
- Jakob 3002a
- Jakob 3080a
- Jakob Jakobsen 165
- Jakob Jakobsen 154
- Jakob Lykke 1403
- Jan 1933
- Jan 2305
- Janet Elisabeth, g. Mcelroy 555
- Janne 1211
- Jenny, g. Gosvig 700
- Jens 185, 215
- Jens 433
- Jens 656
- Jens 750
- Jens 1650
- Jens 1654
- Jens 2313
- Jens 2731
- Jens 3101
- Jens Bertel Vestergaard 1204
- Jens Carl 1681
- Jens Christian 1301
- Jens Henriksen 758
- Jens Holm 1161
- Jens Jacobsen 46
- Jens Jacobsen 570
- Jens Jacobsen 575
- Jens Jakobsen Kokholm 100
- Jens Jørgen Jacob 330
- Jens Kresten 1256
- Jens Kristian 3145
- Jens Ole 1207
- Jens Pasgaard 148
- Jens Peder Vestergaard 498
- Jens Stockholm 646
- Jens Stockholm 692
- Jens Stockholm Jacobsen 48
- Jes 1541
- Jesper 2516
- Jesper 2654
- Jesper 3076
- Jesper 3136
- Jesper 3147
- Jesper Grundvad 2757
- Jesper Hedegaard 2496
- Jette 1035
- Jette, g. Hansen 1061

- Jette Husted 3233
- Johan 3213
- Johan Siliam 1540
- Johanne Kirstine 413
- Johannes 140
- Johannes 527
- Johannes 664
- Johannes 754
- Johannes 3095
- Johannes Klinkby 1580
- Johannes Sloth 485
- Johannes Smedegaard 546
- Johannes Termansen 1178
- John 1614
- John 3689
- John Jakobsen 2512
- Jonna, g. Christensen 1581
- Jytte, g. Rasmussen 436
- Jytte, g. Sørensen 1115
- Jytte, g. Glam 1212
- Jytte, g. Petersen 1470
- Jørgen 1027
- Jørgen 1254
- Jørgen 3245
- Jørgen Christian Hald 908
- Jørgen Jakob 339
- Jørgen Jakobsen 583
- Jørn 1191
- Jørn Husted 3234
- Karen, g. Paludan 644
- Karen, g. Rahbek 757
- Karen, g. Mouritsen 881
- Karen, g. Barfoed 1486
- Karen, g. Jørner 1564
- Karen Christensen, g. Lund 211
- Karen Elisabeth 2905
- Karen Graversen 240
- Karen Jytte 1595
- Karen Madsen, g. Hillersborg 235
- Karen Margrethe, g. Kamstrup 887
- Karen Margrethe, g. Thaarup 1205
- Karen Margrethe, g. Høyer 1818
- Karen Margrethe Jakobsdatter (Geit)  
g. Schjøttz-Christensen 572
- Karen Marie, g. Nielsen 1672
- Karen Marie Sandholm, g. Riis 1384
- Karen Møller, g. Bronée 337
- Karen Toksvig, g. Larsen 1491
- Karen-Margrethe, g. Andreasen 1631
- Karin 3281
- Karin Engholm 1181
- Karl 2037
- Karsten 3246
- Karsten Dalsgaard 2992
- Kathinka Jacobsen, g. Mehlsen 581
- Katrine 2855
- Kim 3244
- Kirsten, g. Jensen 355
- Kirsten, g. Støve 1389
- Kirsten 1428
- Kirsten, g. Nielsen 1574
- Kirsten 1982
- Kirsten 2312
- Kirsten 2495
- Kirsten Holm 1162
- Kirsten Jakobsen 1522
- Kirsten Katborg 3130
- Kirsten Raundahl 347
- Kirstine 479
- Kirstine Krustrup,  
g. Christensen 747
- Kirstine Marie 98
- Kirstine Marie Jacobine,  
g. Hornshøj 99
- Kjeld 432
- Klavs 1071
- Klaus 1490
- Klaus 2074
- Klaus Smedegaard 1323
- Knud 502
- Knud 641
- Knud 883
- Knud 1023
- Knud 1173
- Knud 1682
- Knud 1981
- Knud 2057
- Knud Holger 1592
- Knud Magne 657
- Knud Nikolaj 483
- Knud Aage 1559
- Kresten 109
- Kresten 690
- Kresten 1258
- Kresten Fog 1827
- Kresten Frederik 110
- Kresten Toksvig 1493
- Krestho 2656
- Kristen 97
- Kristen 150
- Kristen 1685
- Kristen Bertelsen 44, 53
- Kristen Bertelsen 52
- Kristen Bertelsen 53
- Kristen Ingvard 184
- Kristen Jacobsen 37
- Kristen Lægaard 319
- Kristen Madsen 238
- Kristian 181
- Kristian 1593
- Kristian 3040
- Kristian Martinus Jacobsen 515
- Kristian Smedegaard 542
- Kristiane Jakobsen, g. Urup 69

- Kristina 3080
- Kristine 2854
- Kristine Mariane 91
- Lars 2052
- Lars 2395
- Lasse 3223
- Laust Jakobsen 167
- Laust Jakobsen 579
- Lene 3037
- Lene 3171
- Leo 1611
- Lilan, g. Persson 1620
- Lili, g. Nielsen 1668
- Lis, g. Smith 434
- Lis, g. Harting 1199
- Lisa 1025
- Lisbet Katborg 3132
- Lisbeth 1209
- Lisbeth 3238
- Lisbeth Elaine 1064
- Lise, g. Martinsen 1371
- Lise 2307
- Lise 2732
- Lise 3293
- Lise Marie 1068
- Lone 2053
- Lone 2698
- Mads 453
- Mads 476
- Mads 482
- Mads 749
- Mads 1496
- Mads 1512
- Mads 3491
- Mads Aksel 484
- Mads Bertelsen 59
- Mads Bertelsen 623
- Mads Bjørn 1485
- Mads Fiskbæk 177
- Mads Fiskbæk 1474
- Mads Fiskbæk 1492
- Mads Gravers 2700
- Mads Jacobsen 42
- Mads Pasgaard 153
- Mads Peter 2538
- Mads Smedegaard 1324
- Mads Vestergaard 1572
- Madsine Marie, g. Knudsen 151
- Magne 691
- Maja, g. Jacobsen 1649
- Malene 3029
- Maren, g. Petersen 89
- Maren, g. Jensen 141
- Maren, g. Trolle 833
- Maren Bertelsen 55
- Maren Elise 3096
- Maren Jacobsen 38
- Maren Jacobsen 158
- Maren Jakobsen Kokholm, g. Martin 101
- Maren Madsen 239
- Maren Marie 1825
- Margot Lynn, g. Mullin 1284
- Margrethe, g. Randorf 885
- Margrethe Bøgeskov, g. Boesen 746
- Margrethe Jacobsen, g. Kibsgaard 582
- Margrethe Karen 3072
- Maria Schmidt 2759
- Maria Suzette 2745
- Mariane, g. Harild 147
- Mariane, g. Jensen 172
- Mariane 192
- Mariane 1372
- Mariane Bertelsen 58, 78
- Mariane Jacobsen, g. Nyholm 51
- Marianne Kirstine Lilholt, g. Bjerre-Jepsen 1317
- Marie 318
- Marie 630
- Marie, g. Jepsen 882
- Marie, g. Thomsen 1498
- Marie Elisabeth Jakobsdatter, g. Ketelsen 571
- Marinus 107
- Marius 480
- Markus 113
- Markus 138
- Markus Johannes 1390
- Markus Johannes Jakobsen 168
- Mette 3077
- Mette 3681
- Mette Jacobsen, g. Thorborg 568
- Mette Kathrine Jakobsen 171
- Mette Kathrine Jacobsen, g. Petersen 577
- Mette Lund 2391
- Mette Marie, g. Pedersen 136
- Mette Petrea 194
- Mette Sandholm, g. Nielsen 1383
- Mia 3210
- Michael 2520
- Michal Engholm 1180
- Michala 2517
- Mikkel 3001
- Mildred Vejen, g. Mortensen 1165
- Milred 486
- Mogens 1473
- Mogens Klinkby 1578
- Morten 3221
- Morten Stig 2730
- Nanna, g. Nielsen 1370
- Nanna 1476
- Nanna Petrea, g. Lauridsen

- Niels 43
- Niels 134
- Niels 190
- Niels 317
- Niels 455
- Niels 533
- Niels 624
- Niels 669
- Niels 820
- Niels 1033
- Niels 1197
- Niels 1518
- Niels 1607
- Niels 1683
- Niels 1820
- Niels 3038
- Niels 3100
- Niels 3152
- Niels Christensen 23
- Niels Christensen 30
- Niels Dalgas 2648
- Niels Eskesen 1174
- Niels Hedegaard 2497
- Niels Henrik 886
- Niels Jacob Jacobsen 130
- Niels Jacobsen 49
- Niels Jacobsen 492
- Niels Jacobsen 1190
- Niels Jakobsen 526
- Niels Jørn 905
- Niels Kristen Jacobsen 45
- Niels Kristian Palle 1310
- Niels Peder Jakobsen 163
- Niels Smedegaard 541
- Niels Sofus Jakobsen 514
- Niels Stig 2729
- Niels Viggo 3107
- Niels Villiam 1329
- Niels William 554
- Niels Aage 874
- Niels-Erik 1322
- Niels-Erik Vestergaard 1203
- Nielsine Lorentse,  
g. 1. Pedersen, g. 2. Fendrik 92
- Nikolas Guillaume 1069
- Nina Birch 2344
- Ole 937
- Ole 1281
- Ole 1553
- Ole 2113
- Ole 2389
- Ole Lilholt 1315
- Olga, g. Poulsen, g. Thøgersen 494
- Olga Raundahl, g. Nielsen 350
- Oli Wagner Sørensen 1026
- Oluf Hillersborg 1558
- Otto 2035
- Palle 1070
- Palle 1554
- Palle Andreas Smedegaard 1325
- Palle Stuhr 1583
- Peder 106
- Peder 146
- Peder 273
- Peder 528
- Peder 534
- Peder 938
- Peder Bertelsen 57, 74
- Peder Christensen 29
- Peder Christian Christensen 216
- Peder Graversen 241
- Peder Jacobsen 7
- Peder Jacobsen 19
- Peder Jacobsen 40
- Peder Jacobsen 135, 159
- Peder Jacobsen 616
- Peder Jakobsen 159
- Peder Jakobsen 576
- Peder Jakobsen Kokholm 102
- Peder Lund 179
- Peder Pedersen Ejdal 83
- Peder Sloth 488
- Per 1062
- Per Jacob Oscar Viggo 903
- Peter 1510
- Peter 2112
- Peter Martin 3094
- Petrea Jacobsen, g. Dalum 580
- Pia Malene, g. Clausen 1621
- Poul 435
- Poul 439
- Poul 756
- Poul 873
- Poul 1028
- Poul 2056
- Poul 2134
- Poul Arne 1591
- Preben 3150
- Ragnhild, g. Dam 361
- Ragnhild 3008
- Randi 473
- Randi 1500
- Rasmus 2058
- Rasmus 3133
- Richard 1657
- Rigmor, g. Christensen 627
- Rigmor, g. Bjerre 656
- Rigmor, g. Andreasen 698
- Rigmor, g. Bjerre (656) 752
- Robert Baird 1528
- Rune 3069
- Sandra Louise, g. Gerrish 1527
- Sanne 3125
- Sidsel, g. Nygaard 111

- Sidsel 2172
- Sidsel Bertelsen, g. Kjærgaard 60, 80
- Sidsel Christensen, g. Nielsen 214
- Sidsel Ejdhall 340
- Sidsel Jacobsen, g. Bjerre 44-53
- Sidsel Jakobsen, g. Sand 161
- Sidsel Marie, g. Kristiansen 189, 201
- Signe, g. Christensen 530
- Signe, g. Tybjerg 626
- Signe, g. Winther 753
- Signe 3002
- Signe Marie 1575
- Sigrid 474
- Sigrid 1112
- Sigurd 456
- Sigurd 496
- Sigvald Kristian 651
- Siliam 621
- Siliam Martin 180
- Siliane 94
- Siliane, g. Engsnap 95
- Sofie Marie Smedegaard, g. Østergaard 543
- Sophie, g. Hoffmann, g. Hye-Knudsen 493
- Solvejg, g. Pedersen 629
- Steen Husted 3232
- Steen Markus 2747
- Steen Smedegaard 552
- Steffen 1543
- Sune 3068
- Susan 2402
- Susanne 2388
- Susanne 3683
- Svend Aage 861
- Svend Aage 697
- Svend Ole 1589
- Svend Erik Dalsgaard 1468
- Svend Erik 1114
- Svend 1986
- Svend 437
- Sven 3115
- Søren 108
- Søren 1475
- Søren 2655
- Søren 3280
- Søren 3490
- Søren Bertelsen 54
- Søren Gudiksen 477
- Søren Herman Raundahl 348
- Søren Jacobsen 36, 63, 86
- Tage 653
- Tage Smedegaard 548
- Tavs 3028
- Telse, g. Seeberg 665
- Thomas 1598
- Thomas 2657
- Thomas 3283
- Thomas Birch 2343
- Thorvald Richard 701
- Thyra, g. Nielsen 1488
- Torben 1072
- Torben 2171
- Tove 3146
- Tove Elisabeth, g. Thomsen 1590
- Trine Holm 2756
- Troels 2539
- Tue 3066
- Uffe 1479
- Uffe Katborg 3131
- Ulf 1194
- Ulla 1606
- Ulla 3282
- Vagn 529
- Vagn Oluf 658
- Vagn Oluf 1282
- Vagn Thordahl 415
- Vagn Aage Nikolaj 333
- Valdemar Møller 336
- Valery Ann, g. Dyer 1283
- Vibeke 1177
- Vibeke, g. Mose 1193
- Vibeke 1467
- Vibeke 3039
- Vibeke Hald 909
- Viggo 320
- Viggo 338
- Viggo 649
- Viggo 2077
- Vita Eleonora, g. Jæger 660
- (Winston), Stanley 637
- Aage 332
- Aage 1653
- Aage Kresten 681
- Aage Thordahl 419
- Aase, g. Schnedler-Sørensen 362
- Bjerregaard, Ena, g. Christensen 1995
- Bjerrehus, Inger, g. Bjerre 874
- Bjerre-Jepsen, Karsten 1317
- Bjerre-Madsen, Bente, g. Andreasen 1381
- Ejnar 573
- Eva, g. Christensen 1380
- Harald 574
- Lars Henrik 1382
- Bjerre-Nielsen, Thorvald 683
- Bjerre-Pedersen, Axel 1049
- Erik 1046
- Eyo Lene 2327
- Hanne 2333
- Helle 2332
- Jonna 2331
- Kai 1044
- Leif 1050
- Lis 1045

- Pia 2326
- Tina 2330
- Tove, g. Hansen 1047
- Aage 1048
- Bjerre-Petersen, Ejner 424
- Bjerril, Jes 2689
  - Niels 2687
  - Rune 2688
  - Svend Niels 1274
- Bjerrum, Kirsten 2425
  - Kristen 1128
- Bjumer, Dion Arenth Schou 2510
  - Martin Bjerre 3735
- Bjørn, Elisabeth Vibeke, g. Bjerre 1519
- Blach, Claus Casper 2542
  - Hans Walther 2543
  - Jørgen 1210
- Blankenship, Wanda, g. Connelly 1327
- Bloch, Aksel Frede Richard 1298
  - Emma Petersine, g. Pedersen 298
  - Flemming Sand 2726
  - Karsten Sand 2725
- Blåsbjerg, Jette Irene Anni, g. Bjerre 1119
- Boesen, Anne Elisabeth Bjerre,  
g. Herborg 1809
  - Ejnar 746
  - Eva Bjerre 1808
  - Jes Bjerre 1807
- Boelsmand, Helle 2646
  - Jens 1252
  - Niels 2647
  - Søren 2645
- Bojsen-Møller, Anders 2196
  - Tine 3117a
- Bolhøj, Britta 3677
  - Jan 3676
  - Ove 2031
- Bom, Karen Nielsen,  
g. Hallas-Møller 900
- Bonnevie, Bente Gerda, g. Sloth 1786
- Boone, Clara Ruth, g. Nørgaard 1456
- Borg, Arne 1555
  - Claus 3103
  - Else, g. Mose 1556
  - Johannes 648
  - Karen Margrethe,  
g. Byskov-Nielsen 1557
  - Søren 3104
- Borgbjerg, Inger Margrethe,  
g. Skjødt 1004
- Borup, Elsebeth, g. Madsen 1051
  - Jens 1884
  - Jørgen 1883
  - Karin 3580
  - Kristian 1885
  - Marianne 3581
  - Svend Sidelman 776
- Bos, Birthe van den, g. Andersen 1645
- Bowles, Don Georges 1538
  - Donald William 639
- Brahe, Merete Bille, g. Graversen 1847
- Brassøe, Poul Gustav 1523
- Bredahl, Anna Marie Louise,  
g. Christensen 600
- Breüner, Anny Gay 2752
  - Asger Henrik 1313
  - Jens Gay 2753
  - Kirsten Gay 2754
- Brix, Ole 1965
- Bro, Erik 1082
  - Jytte, g. Iversen 1081
  - Kristian Børge 443
- Bro-Jørgensen, Gudrun Marie,  
g. Lundby 1132
- Brok-Kristensen, Anne Kirsten  
g. Jensen 2899
  - Grete, g. Bay 2898
  - Inge, g. Buhl 2897
  - Jens Bernhard 1425
- Bronée, Johannes 337
- Bruhn, Knud 1257
- Brumitt, Gladys Irene, g. Sloth 1446
- Brunebjerg, Agnes, g. Bjerre 697
- Brunsgaard, Søren Jacobsen 36, 63, 86
- Brændstrup, Bente Kirstine,  
g. Pedersen 2028
- Brødbæk, Dagny Sørensen, g. Bjerre 690
- Brødsgaard, Ejnar 1871
- Brøgger, Chris Rydahl 1705
  - Claus Risum 3331
  - Lea Risum 3332
- Bråe, Gitte Bjerre 2755
- Braae, Kjeld 1314
- Bugge, Anne Kirstine, g. Nygaard 663
- Buhl, Morten 3742
  - Nils Valdemar 2897
  - Søren 3741
- Bune, Anders 1360
  - Anne 2824
  - Laurids Tovborg 2825
- Byskov, Christen Ovesen 379
  - Ellen Klinkby, g. Damgaard 1699
  - Ellen Ovesen, g. Madsen 960
  - Else, g. Sundstrup 961
  - Karen Margrethe Ovesen,  
g. Nørgaard 959
- Byskov-Nielsen, Jørn 1557
- Bøgeskov, Kirstine Krusturp Jensen,  
g. Bjerre 236
- Bøgh, Thomas Otto Wittorff 1817
- Bøtkjær, Elisabeth, g. Bjerre 1543
- Bøystrup, Britta Sønderby 3649
  - Henrik Sønderby 3648
  - Søren Christian 2003

**C**

- Caeverden, Lar van 1464  
   – Per Willem van 1463  
   – Piet Rudolph van 615  
 Cedercrone, Siv, g. Bjerre 903  
 Christensdatter, Ane, g. Bjerre 33  
   – Karen, g. Jacobsen 3  
   – Kirsten Marie, g. Holst 27  
   – Margrethe, g. Pedersen 2  
   – Mariane 24  
   – Sidsel, g. 1. Jacobsen,  
     g. 2. Sørensen 28  
 Christensen, Agnes 370  
   – Agnete, g. Kelnæs 520  
   – Aksel Bjerre 1426  
   – Allan Bjerre 2673  
   – Alma, g. Jensen 609  
   – Alma Marie, g. Lundby 469  
   – Anders Bjerre 2900  
   – Anders Mohr 2742  
   – Ane Kathrine, g. Jensen 594  
   – Ane-Marie Bjerre, g. Høgh 1438  
   – Anna Kristine Stampføj,  
     g. Kirkensgaard 519  
   – Anne Bjerre, g. Mortensen 2902  
   – Anne Kathrine Winther 3493  
   – Annemaria Connie, g. Johansen 1285  
   – Anny 2856  
   – Arnold Johannes 747  
   – Asta Sofie, g. Nielsen 517  
   – Astrid Dalum 2870  
   – Astrid Jenny 599  
   – Benthe Bjerre, g. Sørensen 1267  
   – Bertel Bjerre 596  
   – Bertel Bjerre 1812  
   – Betty Bjerre 1813  
   – Birgit Solveig, g. Bjerre 1509  
   – Bjørn 1286  
   – Bodil Bjerre, g. Søndergaard 1440  
   – Brian Bjerre 2716  
   – Børge 1431  
   – Carl Peter 830  
   – Christen 157  
   – Christian Baun Bjerre 3062  
   – Christian Winther 3495  
   – Claus Femhøj 3381  
   – Claus Sonne Bjerre 3064  
   – Dagny Marie Bjerre 602  
   – Dorthe Maagaard 2347  
   – Ebba Elise, g. Jensen 1338  
   – Egon Meilgaard 2032  
   – Egon Maagaard 1076  
   – Ejnar Thyboe 600  
   – Ejvind Herluf 530  
   – Ejvind Maagaard 1074  
   – Ellen Marie, g. Urth 1429  
   – Elly, g. Bjerre 823  
   – Erik Klausholm 2488  
   – Erling 1385  
   – Erling Bjerre 1441  
   – Erna Rosa, g. Petersen 420  
   – Esther Aagaard, g. Hillersborg 1790  
   – Eva Katrine, g. Bjerre 1190  
   – Evald Thyboe 601  
   – Finn 1618  
   – Finn 2915  
   – Gerda, g. Hansen 1430  
   – Gertrud Baun Bjerre 3061  
   – Grete Dalum 2871  
   – Grethe Bjerre, g. Hansen 1265  
   – Gunnar Helge 627  
   – Hans Evald 2858  
   – Hans Georg 1816  
   – Harald Bjerre 2857  
   – Harry 1907  
   – Helene Sonne Bjerre 3063  
   – Henning Lundberg 2916  
   – Henriette Winther 3494  
   – Henrik Borg 3342  
   – Henrik Schou 1995  
   – Henrik Thyboe 2924  
   – Holger 1432  
   – Idun Agnete, g. Bjerre 179  
   – Inge Bjerre, g. Larsen 1266  
   – Inge Kirstine, g. Hauritz 1437  
   – Inger Marie, g. Jensen 672  
   – Inger Maagaard 2345  
   – Ingrid Mariane, g. Risum 712  
   – Ingrid Marie, g. Kjærgaard 801  
   – Jacob 371  
   – Jakob Mohr 2741  
   – Jakob Sonne Bjerre 3065  
   – Janne Bjerre 3058  
   – Jannich Kurt 3135  
   – Jens Arne Thybo 1424  
   – Jens Bjerre 521  
   – Jens Bjerre 1268  
   – Jens Marinus 597  
   – Jens Thyboe 1435  
   – Jens Tyebo 174  
   – Jes Lundberg 2917  
   – John Maagaard 2349  
   – Jonna 952  
   – Jytte, g. Petersen 1433  
   – Jytte Møller, g. Gosviger 1687  
   – Jytte Aabenhus, g. Bjerre 1207  
   – Jørgen Bendix 1439  
   – Jørgen Bjerre 1506  
   – Jørgen Femhøj 3382  
   – Kaj Borg 1714  
   – Kaj Evald 1380  
   – Karen g., Aabye Madsen 522  
   – Karen Johanne, g. Christensen 597  
   – Karen Marie, g. Graveren



- Karen Marie, g. Støjberg 593
- Kathrine Marie, g. Ejdal 283
- Katrine Thyboe 2927
- Kirsten Agnete Mohr, g. Poulsen 1306
- Kirsten Kirkegaard, g. Bjerre (Brunsgaard) 36
- Kirsten Marie Thybo, g. Brok-Kristensen 1425
- Kirstine Marie, g. Jørgensen 398
- Knud Thyboe 1436
- Krista, g. Madsen 428
- Kristen Thybo 595
- Kurt 1581
- Laurits 2083
- Laust 32
- Leif 2914
- Lene Bjerre, g. Herdel 2901
- Lene Meilgaard 3679
- Lis, g. Christiansen 2038
- Lisa Dalum 2872
- Lisbeth Borg 3343
- Lise Bjerre 2903
- Malene Maagaard 2350
- Mariane, g. Larsen 523
- Marianne Bjerre 2866
- Marie, g. Petersen 423
- Marie, g. Larsen 524
- Marius 372
- Mary Cecilie, g. Bjerre 502
- Metha Kirstine, g. Hemmel 1007
- Metha Kirstine, g. Raaschou 1007
- Mette Marie, g. Bjerre 154
- Mette Trillingsgaard, g. Urth 2908
- Michael Fornitz Bjerre 3060
- Michael Schou 1996
- Michael Thyboe 2925
- Mogens 1737
- Mogens Møller 1163
- Niels 123
- Niels Bjerre 518
- Niels Bjerre 598
- Niels Emil 1936
- Nynne Bjerre 3059
- Ole Andreas 1392
- Peder Bernhard Maagaard 2348
- Peter Borg 3344
- Peder Johannes Maagaard 440
- Peder Lauridsen 121
- Peter Mohr 2740
- Ragnhild Bjerre 1508
- Richard 603
- Rigmor Skaarup, g. Knudsen 1182
- Rikke Bjerre 3134
- Sidsel Marie, g. Jacobsen 368
- Sigurd 604
- Solveig Bjerre 1504
- Sonja Grummisgaard, g. Ascanius 1743
- Svend Bjerre 1507
- Svend Mohr 1307
- Stina 2712
- Susan 2711
- Susanne Klausholm 2487
- Thomas Bjerre 2674
- Thomas Kjær 3603
- Thomas Thyboe 2926
- Thora, g. Bjerre 114
- Torben Hedevang 3699
- Torsten Femhøj 3380
- Trine Kjær 3604
- Ulf Bjerre 1288
- Ulla Hedevang 3700
- Ulla Maagaard 2346
- Vagn Bjerre 1505
- Valborg 2859
- Valery Bjerre, g. Jensen 1287
- Vivi Meilgaard, g. Guldborg 3678
- Aage Mohr 544
- Aase Bredahl, g. Larsen 1434
- Christesen, Anny Margrethe, g. Bjerre-Madsen 574
- Christiansen, Aksel Bjerre 860
  - Ane Marie Bjerre, g. Graversen 196, 243
  - Anni Bjerre, g. Nielsen 2034
  - Asta Jul, g. Hoff-Jørgensen 591
  - Bent Juel 592
  - Bodil, g. Lundby 1145
  - Brian Bjerre 3687
  - Brita Bjerre 3688
  - Christian Albrecht 2624
  - Christian Jul 173
  - Frederik Engelhardt 197
  - Grethe Marie Nørgaard, g. Barslund 1126
  - Hans Handrup 2659
  - Henning Bjerre 2036
  - Irene Grethe, g. Bjerre 516
  - Jacob Bjerre 195
  - Jens Juel 1422
  - Jensine Andreas 199
  - Kaj Erik Fahlberg 3685
  - Karen Juel 1421
  - Kim Bjerre 3686
  - Kristine, g. Bjerre 526
  - Kurt Bjerre 2033
  - Lis Bjerre, g. Christensen 2032
  - Per Bjerre 2038
  - Ruth Bjerre, g. Bolhøj 2031
  - Sonja Halager, g. Nielsen 2021
  - Theodor Carl 299
  - Thomas Bjerre 3691
- Christoffersen, Carin Bjerre 1814

- Frede 748
  - Gythe Munch, g. Bjerril 1274
  - Inger, g. Damgaard 812
  - Christophersen, Kiss, g. Graversen 1854
  - Chryst, Yvonne Shirley,  
g. Winston (Bjerre) 1536
  - Clausen, Betty Søboe,  
g. Hallas-Møller 895
    - Camilla Bjerre 3171a
    - Grethe, g. Christensen 1431
    - Henrik 643
    - Jens Henrik 1546
    - Karen Margrethe, g. Nielsen 1568
    - Mads Jørgen 1547
    - Mette 1545
    - Peter 1544
    - Preben 1621
  - Clemmensen, Anette Bjerre 2144
    - Charlotte Bjerre 2147
    - Ditte Bjerre 3715
    - Else Bjerre 2146
    - Laust Søndergaard 920
    - Ulla Bjerre 2145
  - Clemmesen, Anne-Mette 2615
    - Carl Michael 2611
    - Jens Otto 2614
    - Hans Henrik 2613
    - Niels Christian 2612
    - Niels Thorkild 1239
  - Close, Douglas 1560
  - Connelly, Barbara Kathleen 2765
    - Cheryl Ann 2762
    - Edward Le Roy 553
    - John Peter 1327
    - Keith Allen 2763
    - Mary Joan 2764
    - Michael Edward 2766
    - Patrick Ross 2767
    - Regind Ann 2760
    - Robert Michael 1328
    - William Edward 1326
    - William Peter 2761
  - Couillard, Marie Lucille Carmen,  
g. Bjerre 435
  - Cramer, Gitte 2162
    - Jens 2163
    - Niels 929
- D**
- Dahl, Johanne Sakariasen,  
g. Jakobsen 365
  - Dalgaard, Alf 1120
    - Gretha, g. Christensen 604
    - Mariane, g. Bjerre 178
    - Peder 2403
    - Winnie 2404
  - Dall, Alice 2185
    - Jette 2183
    - Lars 2186
    - Per 2184
    - Poul Nørgaard Christensen 1034
    - Signe Bjerre 2315
    - Aage 948
  - Dallman, Flora Evelyn, g. Uhre 1725
  - Dalsgaard, Agnes Johanne, g. Bjerre 617
    - Allan Freddy 1837
    - Bo 3522
    - Flemming 3520
    - Linda Friis 3521
  - Dalum, Birgitte Bjerre 2873
    - Else 2876
    - Erik Bjerre 1394
    - Jens Jørgen Bjerre 1393
    - Kirsten Bjerre, g. Christensen 1392
    - Olav Kristian Dalsgaard 580
    - Pia 2875
    - Rikke Bjerre 2874
  - Dam, Gerd Aase Bjerre 943
    - Gudrun, g. Jørgensen 988
    - Inge Marie 1960
    - Kresten 1959
    - Niels Nielsen 813
    - Verner Beermann 361
  - Damgaard, Agnete 1943
    - Agnethe Madsen, g. Olesen 805
    - Anders 1478
    - Ann 3633
    - Anna Kristiane, g. Jensen 1700
    - Annelise 1074
    - Arne 1957
    - Asta Madsen, g. Jensen 806
    - Axel Madsen 812
    - Bent 1958
    - Camilla Bjerre 3315
    - Charlotte Bjerre 3314
    - Claus 1949
    - Claus Bjerre 3316
    - Ejvind 1944
    - Elin Pedersen 1941
    - Elly 1956
    - Erik 1948
    - Erna 1955
    - Gudrun Madsen, g. Dam 813
    - Hans 1947
    - Hans Bjerre 1699
    - Herdis Pedersen, g. Olesen 1940
    - Inga Madsen, g. Andersen 814
    - Jacob Pedersen 1938
    - Jesper 3634
    - Jesper 3635
    - Johanne Madsen 810
    - Jytte 1945
    - Kirsten, g. Krog 1697

- Kristen Brødbæk 703
  - Kristian Bjerre 1698
  - Lars 3636
  - Lilly Pedersen 1939
  - Lisbeth Bjerre 3313
  - Marie Madsen, g. Gregersen 811
  - Mette Bjerre 3317
  - Niels Madsen 808
  - Ole 1950
  - Ove 1942
  - Peder 261
  - Peder 1954
  - Pia Vahr 1946
  - Poul Madsen 807
  - Svend Aage Madsen 809
  - Tina 3632
  - Damskier, Eva 1305
  - Daniels, Kristine Marie, g. Bjerre 699
  - Davidsen, Julie Elvine, g. Risum 707
  - Dejgaard, Birgitte Bjerre 3016
    - Ebbe 1482
    - Henriette Bjerre, g. Holmgaard 1481
    - Kathrine Bjerre, g. Kirkegaard 1483
    - Marie Bjerre 3018
    - Martine Bjerre, g. Jensen 1484
    - Niels 3019
    - Niels Nielsen 619
    - Sine 3017
  - Deitz, Eric Richard 2664
    - Frank Richard 1262
  - Deleuran, Birthe, g. Bjerre 908
  - Detlefsen, Winifried 1029
  - Dideriksen, Bodil Kirstine 303
    - Diderik 302
  - Didriksen, Bodil Bjerre 864
    - Bodil Kirstine Bjerre, g. Barslund 865
    - Bodil Kirstine Bjerre, g. Barslund 1123
    - Didrik 304
    - Else Kathrine Bjerre, g. Vingtoft 863
    - Maren, g. Kjærgaard 252
    - Niels Bjerre 305
  - Didrichsen, Svenning 93
  - Dilling, Ellen Marie, g. Sønderby 2001
  - Dion, Denis P.J. 1377
    - Madeleine 2852
    - William André 2851
  - Ditlefsen, Karin Marie, g. Bjerre 1582
  - Doig, Mary, g. Madsen 1200
  - Drejer, Tove, g. Christensen 1288
  - Dreng 3758
  - Dreyer, Britta Ingeborg, g. Bjerre 877
  - Dunatsky, Anna, g. Pedersen 300
  - Duusgaard, Henning 962
    - Henrik 2201
  - Jesper 2200
  - Niels 381
  - Søren 2199
  - Dyer, Bruce Milliwod 1283
    - David Leslie 2704
    - Krista 2705
    - Lise Lynn 2703
- E**
- Eagle, Elsie May, g. Bjerre 163
  - Ebsen, Kirsten, g. Madsen 828
  - Egholm, Kirstine Frederikke, g. Bjerre-Petersen 424
  - Ejdal, Ane Pedersen 277
    - Ane Pedersen, g. Jensen 280
    - Ellen, g. Lodahl 840
    - Else Pedersen, g. Frandsen 275
    - Erik 842
    - Jacob Bjerre Pedersen 283
    - Karen Pedersen, g. 1. Andersen (Traberg), g. 2. Gordballe 87
    - Karen Pedersen 281
    - Knud 841
    - Kristen Pedersen 85
    - Margrethe Pedersen, g. Nygaard 84
    - Margrethe Pedersen 278
    - Maren Pedersen, g. Bjerg 82
    - Mariane Pedersen, g. Pedersen 88
    - Peder Bjerre Pedersen 276
    - Peder Kristen Pedersen 282
    - Peder Pedersen 83
    - Sidsel Pedersen, g. Bjerre (Brunsgaard) 36, 63, 86
    - Sidsel Pedersen 279
  - Elken, Grete, g. Sønderby 2002
  - Engel, Christina Ellen 2653
    - Jens Kristian 2650
    - Peter Christian 2651
    - Preben Christian 1255
    - Virginia Ann 2652
  - Engsnap, Agnes Kirstine, g. Bjerre 187, 307
    - Christen 95
    - Dorthe 2047
    - Eleonora Cathrine 308
    - Karen Jytte, g. Hørby 868
    - Knud Bjerre 869
    - Martine, g. Bjerre 177
    - Nanna Margrethe, g. Krogsgaard 867
    - Niels Bjerre 309
    - Siliam Carsten 866
  - Eskesen, Karen Dorthea, g. Bjerre 485
  - Eriksen, Gerda Ragnhild, g. Trolle 1997
    - Jeanette Ditlev, g. Bjerre 1474
    - Kirsten Sandberg, g. Bjerre 1614

- Evers, Ansgar Justinius 1850  
 – Carsten Jørgensen 3551  
 – Hanne Elisabeth 3549  
 – Kaj Jørgensen 3550
- F**
- Falster-Hansen, Erik 3614  
 – Jens Thor 1915  
 – Karen Agnete, g. Ullerup 1916  
 – Kirsten Ullerup 3616  
 – Lars 3615
- Fauring, Inger, g. Bjerre 1427
- Femhøj, Egon Mogensen 1738  
 – Esper Mogensen 716  
 – Grethe Mogensen, g. Hansen 1741  
 – Henning Mogensen 1740  
 – Inga Madsine Mogensen, g. Christensen 1737  
 – Aase Mogensen, g. Sørensen 1739
- Fendrich, Ruth Ella, g. Svendsen 862  
 – Vilhelm Johan Albert 301
- Fendrik, Vilhelm Frederik Kristian 92
- Fink, Anna Marie Kirstine, g. Bjerre 105  
 – Leif Rosenbek 1927  
 – Uffe Rosenbek 3625
- Fischer, Viola, g. Holst 852
- Flarup, Anders Peder 1633  
 – Anders Peder Fonager 3176
- Flindt, Erik Holger 447  
 – Flemming 1089
- Flint, Musse (Thyra), g. Bjerre 658
- Fog, Lars Andersen 2880
- Fogh, Claus 2158  
 – Ester, g. Jørgensen 400  
 – Henning 2157  
 – Laurids Lorentsen 925
- Fogtmann, Morten 3730  
 – Otto 2318
- Foldager (Pedersen), Bent 1902
- Folmer-Larsen, Aksel 2677  
 – Ane Marie 2676  
 – Carl Christian 2675
- Fonager, Anders 1634  
 – Anna Lise, g. Mølholm 1635  
 – Jesper 3179  
 – Marie, g. Flarup 1633  
 – Peder 682  
 – Peder 3177  
 – Torben 3178
- Fox, Francis Edgar 1376  
 – Oliver Felix 2850
- Frandsen, Alfred Ejdal 838  
 – Allan 918  
 – Anker Ejdal 2009  
 – Annina Helene, g. Bjerre 108  
 – Else Ejdal 2010  
 – Erik Ejdal 2008
- Esther Ejdal, g. Lundsgaard 2005  
 – Hanne Bjerre 2140  
 – Henning Ejdal 2007  
 – Inga Ejdal 2006  
 – Jakob Ejdal 3655  
 – Jane Ejdal 3657  
 – Joan Ejdal 3656  
 – Jørgen Bjerre 2141  
 – Jørgen Peter 835  
 – Kristian Ejdal 837  
 – Marius Bjerg 836  
 – Odin Ankjær 275  
 – Per Ejdal 3658  
 – Pia Ejdal 3654  
 – Poul Bjerre 2139  
 – Susanne Ejdal 3659  
 – Vagn Ejdal 839
- Frankild, Anders 2889  
 – Liselotte, g. Juel-Christiansen 1416  
 – Sune 2890
- Frederiksen, Alice 1934  
 – Birte Nørgaard, g. Skjødt 1003  
 – Gudrun, g. Bjerre 1203  
 – Inger Margrethe Lykke, g. Bjerre 575  
 – Irma Solveig, g. Lundby 1154  
 – Jens-Christian 1198  
 – Morten Høfring 1497  
 – Otto 803
- Fredholm, Gert Seidelin 1419  
 – Kasper Seidelin 2896
- Frilander, Jane Ann-Sofie Richardt, g. Nørgaard 1460
- Frøych, Laurits Henrichsen 22
- G**
- Gade, Bodil Marie Ellerup 3140  
 – Esben 1588  
 – Jakob 3138  
 – Karen Ellerup 3140a  
 – Louise Charlotte Josephine Hangaard 3141  
 – Marie Louise Hangaard 3142  
 – Mette Elinor, g. Nielsen 1585  
 – Niels Bjerre 1587  
 – Poul Henning 1584  
 – Steen Bjerre 1586  
 – Svend 654  
 – Thomas 3137
- Galbøl, Hans Jørgen 1780
- Gallagher, Clodagh 2061  
 – Conor 2059  
 – Darina 2062  
 – Fionnuala 2060  
 – Lionel 878
- Gammelby, Margrethe, g. Madsen 266

- Gammelgaard, Alvilda Jensen 846
- Erling Jensen 2015
  - Henry Jensen 845
  - Karen Jensen 847
  - Kristian Jensen 844
  - Richardt Jensen 843
  - Svend Jensen 848
- Gay, Elisabeth Bjerre, g. Breüner 1313
- Kristian 547
  - Margrethe Bjerre, g. Braae 1314
  - Solvejg Bjerre, g. Sørensen 1312
- Gerrich, Deborah Lynne 3083
- Elizabeth Teresa 3085
  - John Benham 1527
  - Mathew David 3086
  - Philip John 3084
- Gersholm, Vita, g. Bjerre 1070
- Gintberg, Elin, g. Johansen 2569
- Erik 2570
  - Ernst 1223
  - Jonna 2571
  - Kristian 2572
- Gjedsig, Ellen Helene Tolstrup, g. Nielsen 889
- Glam, Helene 2546
- Therese 2545
  - Susanne 2544
  - Søren 2547
  - Werner Bent 1212
- Gnistrup, Anders 2686
- Ivar 1273
  - Jakob 2685
- Godballe, Else Christine Margrethe Cæcilie 288
- Godrim, Agnethe Overlund, g. Borup 776
- Alfred Graversen 247
  - Anne Kristine Bjerre, g. Jensen 1876
  - Anne Marie Overlund, g. Wallace 1882
  - Annemette Bjerre 3575
  - Asger Særkjær 782
  - Bertel Bjerre Graversen 244
  - Birgit Elise Bjerre, g. Sørensen 1874
  - Carsten 1893
  - Eli Særkær, g. Mørk 783
  - Ester, g. Bisgaard 772
  - Finn 1897
  - Gravers Graversen 58, 78
  - Gudrun Hald, g. Bisgaard 780
  - Gustav Bertel Bjerre 1873
  - Henrik Bjerre 3576
  - Henry Hald 781
  - Haakon Særkjær 784
  - Jette 1892
  - Karen, g. Kjærgaard 1896
  - Karen Bjerre Graversen 246
  - Katrine Bolette Hald 779
- Kresten Særkjær 785
  - Kristen Graversen 249
  - Lars 1898
  - Mads Kjærgaard Graversen 230, 245
  - Mariane Hald 778
  - Peder Alex Bjerre 1875
  - Peder Ostenfeld 1881
  - Peter 1899
  - Peter Bjerre Graversen 248
  - Rigmor Marianne Bjerre 1877
  - Rigmor Overlund, g. Sørensen 777
  - Sigrid Overlund 773
  - Svend Aage 771
  - Svend Age Bjerre 1878
  - Tage Overlund 775
  - Vagn Overlund 774
- Gordballe, Hans Christian 87
- Gorham, Christina, g. Connelly 1328
- Gosvig, Claes Kjærulf 3296
- Ellen Kjærulf, g. Sollesnes 1688
  - Erik Kjærulf 1687
  - Finn Kjærulf 1693
  - Hanne 3304
  - Holger Christian 1692
  - Jane Kjærulf 3294
  - Jens Bjerre 1689
  - Jens Kjærulf 3295
  - Jesper Bjerre 3301
  - Johannes Kjærulf 700
  - Jørgen 3306
  - Kasper Kjærulf 3298
  - Kirsten 3305
  - Lars Bjerre 3303
  - Lisbeth Kjærulf 1691
  - Mads Kjærulf 3297
  - Svend Kjærulf 1690
  - Søren Bjerre 3302
  - Vilhelm Kjærulf 1686
- Graversdatter, Maren, g. Pedersen 12
- Graversen, Aksel 767
- Alma Marie, g. Jørgensen 763
  - Anne-Lise, g. Stubkjær, g. Skovgaard 1829
  - Arne 766
  - Astrid, g. Hingebjerg 1834
  - Bodil Marie, g. Pedersen (Høgsberg) 72
  - Dagny Nikoline, g. Sørensen 765
  - Ejnar 764
  - Else Marie, g. Jensen 1732
  - Else Marie, g. Nielsen 1830
  - Emma, g. Poulsen 1833
  - Gravers 58, 78
  - Gravers Kjærgaard 196, 243
  - Gravers Oluf 1831
  - Grethe, g. Rasmussen 1853
  - Hans Erik 1854

- Harry 770
  - Helle 3509
  - Holger 762
  - Ingrid, g. Bjerre 645
  - Jacob Kjærgaard 76
  - Jens Anker 759
  - Karen Hastrup 3507
  - Kirsten Hastrup 3508
  - Kirsten Marie, g. Bjerre 61, 74
  - Kirsten Marie, g. 1. Bjerre, g. 2. Bjerre 57, 61, 74
  - Kjeld 1836
  - Knud 1832, 1855
  - Knud 3546
  - Kristen 73
  - Leif 3545
  - Mads 3511
  - Maren, g. Schubert 77
  - Margrethe, g. Madsen 71
  - Mariane, g. Tragstrup 1835
  - Nanna Gudrun, g. Kvist 760
  - Niels Bjerre 761
  - Niels Bjerre 3558
  - Niels Christian Hastrup 3506
  - Peder 75
  - Peter 3557
  - Rigmor Kvist, g. Poulsgaard 1848
  - Rosa Mariane, g. Pedersen 769
  - Sidsel 242
  - Signe, g. Vestergaard 768
  - Svend Kvist 1849
  - Søren 3510
  - Tove, g. Dalsgaard 1837
  - Vagn Kvist 1847
  - Gravesen, Kristiane, g. Bjerre 139
  - Gregersen, Børge 811
    - Kurt 1951
    - Margit 1953
    - Mona 1952
  - Greve, Erik 3165
    - Jeppe 3163
    - Jørn 1616
    - Karen 3161
    - Knud 1617
    - Marianne 3167
    - Michael 3166
    - Susanne 3164
    - Thomas 3162
    - Vagner 670
    - Aase, g. Bjerg 1615
  - Grønbæk, Inga Margrethe, g. Andersen 1771
  - Grønkjær, Lis, g. Christensen 1426
  - Graakjær, Anton 1822
    - Lene Bjerre 3499
  - Gudiksen, Ane, g. Bjerre 148
  - Gudmand-Høyer, Luise 3497
  - Mads 3496
  - Stine 3498
  - Guldberg, Leif 3678
  - Gunvald, Annelise Selmer, g. Lundby 471
  - Gustavsson 1196
    - Henrik 2518
  - Gustafsen, Marie Elise, g. Lørup 953
  - Günther, Liselotte, g. Jakobsen 1242
- ## H
- Hafstrøm, Kate Pählman, g. Nielsen 2024
  - Hagen, Bonnie Jean, g. Morgan 1534
  - Hajek, Gerhard 1801
  - Hald, Annette, g. Poulsen 3228
    - Birthe, g. Kristensen 3225
    - Dorte 3230
    - Dortea Kristine Nielsen, g. Godrim 247
    - Else, g. Sørensen 1237
    - Erik 1781
    - Erik 3092
    - Flemming 3448
    - Hanne 3229
    - Henrik 3449
    - Henrik Ferdinand 735
    - Jørgen Egon 1782
    - Kurt 3231
    - Lars 3093
    - Lasse 3766
    - Lilly, g. Schäfer 3226
    - Lilly Hedeveg Dorothea, g. Bjerre 335
    - Lorentzine Andrine, g. Bjerre 30
    - Lotte 3450
    - Magne Nielsen 1652
    - Niels 1539
    - Ole 3227
    - Rikke 3451
    - Susanne, g. Hald 3227
  - Halgaard, Jens Laugesen 1153
    - Karen 2479
    - Per 2480
  - Hallas, Michael 3707
    - Mogens 2105
    - Susanne, g. Hansen 2097
  - Hallasmøller, Inger 2101
    - Martin Torben 3710
    - Torben Bjerre Martin 899
  - Hallas-Møller, Anne- Merethe 2104
    - Gorm Bjerre Martin Søboe 2094
    - Gunnar Egil Bjerre Martin Legéne 895
    - Harald 900
    - Inger Marie, g. Winkel 897
    - Jens Ejgild 2103
    - Niels Christian 2102
    - Torben Bjerre Martin Søboe 2093

- Hanghøj, Agnete Bjerre 3009  
– Anders Bjerre 3011  
– Gunnar 1480  
– Solveig Bjerre 3010
- Hansen, Alma, g. Bjerre 241  
– Anette Femhøj 3386  
– Anita 3243  
– Anita Barslund 3732  
– Ann Ketil 2340  
– Anna Kristine Sylvest, g. Lundby 459  
– Anna-Marie, g. Ascanius 717  
– Anne Tybjerg 3055  
– Anne Wang, g. Poulsgaard 1236  
– Annelise Buch, g. Jakobsen 950  
– Annie, g. Hubl 2636  
– Arne Pryds 1430  
– Benny Karlo 1869  
– Bent Clausen 1339  
– Bent Damgaard 1088  
– Bent Elnif 1299  
– Bente 3572  
– Bertel Christian 69  
– Birgitte Bjerre 3284  
– Birthe, g. Jensen 1411  
– Birthe Lykke, g. Jørgensen 991  
– Bjarne Kvist 3536  
– Bodil Marie Arbjerg, g. Lundby 1156  
– Boye William 1842  
– Britta Kvist 3537  
– Britta Kvist 3538  
– Bruno Vanghøj 1671  
– Charlotte Bjerre 3285  
– Charlotte Tybjerg 3056  
– Edel, g. Rasmussen 2406  
– Elisabeth Rohde, g. Jensen 1341  
– Ella Christine, g. Bjerre-Madsen 573  
– Ellis, g. Poulsen 2658  
– Erik 1656  
– Erik 1675  
– Erik Grøn 2505  
– Erik Hertz 1774  
– Erik Kafton 1295  
– Ernest John 584  
– Eva, g. Pedersen 857  
– Frank Allan 1047  
– Gerda Irene, g. Jakobsen 1246  
– Gertrud Johanne, g. Bjerre 551  
– Hanna Marie, g. Bjerre 1516  
– Hans Ketil 1061  
– Hans Steffensen 1503  
– Harry Vilhelm 670  
– Heidi Vanghøj 3273  
– Helge 1265  
– Henry 1121  
– Inga Margrethe, g. Barslund 1122  
– Inge Nielsine, g. Thorsen 1763
- Ingeborg, g. Kirkegaard 817  
– Ingrid Bente, g. Bjerre 1646  
– Irene Kabat, g. Hansen 2405  
– Jan 3242  
– Jens Anton Hauskov 2786  
– Jens Pryds 2911  
– Jeppe Pryds 2910  
– Jesper Bjerre 2727  
– Jesper Kafton 2720  
– John 2144  
– John Thrane 3637  
– Johnny 2097  
– Jon Hauskov 2784  
– Karen, g. Bjerre 190  
– Karen, g. Risum 1701  
– Karen Ellen, g. Bjerre 495  
– Karen Fibiger, g. Østergaard 1303  
– Karen Margrethe Junge, g. Madsen 1272  
– Keld Hertz 3438  
– Kennet Bo 2329  
– Kirsten Kvist 3539  
– Kirsten Vanghøj 3274  
– Kristian Tybjerg 3057  
– Lars Kvist 3535  
– Lars Pryds 2913  
– Lena Ketil 2341  
– Lillian, g. Berdahl 2635  
– Linda Elnif 2728  
– Lis Birgit, g. Bisgaard 1891  
– Lis Margrethe, g. Bjerre 1674  
– Lene 3573  
– Lone Hauskov 2785  
– Magnus 258  
– Malene Bjerre 2667  
– Marion 2637  
– Mette Pryds 2912  
– Mette Ærboe 2848  
– Mettelene, g. Bjerre 487  
– Michael Kafton 2719  
– Mikkel Bjerre Ketil 2342  
– Morten Bjerre 2666  
– Per 1741  
– Per Hertz 3437  
– Poul 2405  
– Preben Damgård 1087  
– Rie Helmer, g. Post 1794  
– Ruth Elisabeth, g. Jensen 1413  
– Sinne Ærboe 2847  
– Svend Aage 446  
– Steen Bjerre 3714  
– Sten Aage 1249  
– Susan Lis 2328  
– Susanne Femhøj 3387  
– Søren Ærboe 2849  
– Thomas Vanghøj 3275  
– Tommy 1768

- Tove Friis, g. Gosvig 1686
- Ulla, g. Christensen 1268
- Valborg, g. Bjerre 628
- Ærboe 1375
- Hanson, Christian Georg Grüner 2253
  - Lars Peter Grüner 2255
  - Lisbeth Grüner 2252
  - Torben Erik Grüner 2254
  - Torben Georg Grüner 992
- Harild, Hans Andreas 147
  - Thue 475
- Harper, Betty, g. Connelly 1326
- Harrestrup, Edvard Toft 659
  - Ingrid 1603
  - Ingrid, g. Appel 1904
  - Kirsten Anette g. Sørensen 1602
  - Lisbeth, g. Bang 1906
  - Mogens Henrik 794
  - Morten Kristian 1601
  - Ruth Kjærgaard, g. Andersen 1905
  - Thorkild 1600
- Harting, Erik 1199
  - Kristian 2528
  - Mette 2527
  - Stine 2526
- Hastrup, Anna, g. Graversen 1831
- Hauritz, Henry 1437
  - Jørgen Bjerre 2929
  - Peder Bjerre 2928
- Hauskov, Anette 2549
  - Christian 2551
  - Marianne 2550
  - Merethe 2558
  - Mette 2559
  - Niels 1217
  - Ole 2556
  - Peder 1214
  - Peter 2557
  - Rasmus 2561
  - Søren 2560
  - Vagn 1216
- Hedegaard, Ane, g. Paakjær 409
  - Bodil, g. Bjerre 1611
  - Karen, g. Bjerre 1173
- Hegelund, Kirsten, g. Jørgensen 989
- Helgestad, Ib Leo 1487
  - Kristine 3032
  - Lars Bjørn 3031
  - Solveig 3030
- Helmer, Jørgen 1565
- Hemmel, Erik 1007
  - Harry 404
  - Marie Bjerre, g. Müller 1006
- Hemmingsen, Jette Lissi, g. Bjerre 1517
- Hemper, Ulla, g. Krog 1707
- Hendriksen, Ernst 448
  - Janne 1091
  - Tinna 1090
- Henningsen, Jette 3082
  - Lene 3081
  - Mogens Damgaard 1525
  - Torsten Bjerre 3082a
- Henrichsen, Carla Ane, g. Lørup 375
- Henriks, Kenneth 3733
  - Kurt 2505
  - Stine 3734
- Henriksdatter, Ane Kirstine, g. Bjerre 30
- Henriksen, Ane Margrethe, g. Bjerre 238
  - Ane Marie, g. Knude 124
  - Anna Marie, g. Bjerre 754
  - Bothilde Maria, g. Kjærgaard 787
  - Else, g. Andersen 128
  - Else, g. Bjerre 1579
  - Inger Lund, g. Bjerre 1110
  - Jacob 125
  - Karen, g. Jørgensen 126
  - Maren 127
  - Mette Fonager 3445
  - Mette Kirstine Lund, g. Bjerre 186
  - Mette Margrethe, g. Christensen (Lørup) 123
  - Mogens 1751
  - Peder 129
  - Peter Fonager 1778
  - Poul Lyhne 122
  - Torben Fonager 3444
- Herborg, Lau 1809
- Herdel, Steen 2901
  - Stine 3744
- Hermann, Kirsten, g. Bjerre 1540
- Herping, Brian 3725
  - Børge Smedegaard 1008
  - Hans Paakjær 2284
  - Jens Paakjær 2283
  - Lone 3726
  - Margrethe Paakjær 2285
  - Peder Paakjær 2282
  - Tina 3724
- Hestbech, Ingrid Stougaard, g. Bjerre 320
  - Kirstine, g. Olesen 732
- Hicks, Shirley Bertha Marguerita, g. Nielsen 1640
- Hilda, g. Gammelgaard 845
- Hillersborg, Astrid 744
  - Bendt 235
  - Bendt 1804
  - Bent 1788
  - Birgitte 3485
  - Carl 1144
  - Christen 737
  - Christen 3468
  - Christian 3486



- Ejner 743
- Eli, g. Post 740
- Else Munch, g. Balle 1143
- Erik Bennike 1803
- Estrid Bennike, g. Refsgaard 1799
- Hans 1791
- Hans Olaf 742
- Holger 1790
- Ingrid Bennike, g. Larsen 1802
- Johanne, g. Lundby 463
- Johannes Lilleøre 3469
- Karen, g. Nielsen 1787
- Karen Birgitte 1806
- Kristen 465
- Lars Peder 1789
- Laura 3471
- Lone Lilleøre 3467
- Mads Bjerre 741
- Margrethe, g. Sloth 736
- Maren Magda, g. Sloth 738
- Ove Bennike 1800
- Peder 3470
- Per 2464
- Rigmor, g. Bjerre 649
- Rigmor, g. Bjerre (649) 739
- Solveig Bennike, g. Hajek 1801
- Susanne 2463
- Søren Ulrik 3484
- Aage Stevns 1805
- Hingeberg, Gert Kristensen 1834
  - Mette 3516
  - Pia 3515
  - Thomas 3517
- Hinriksen, Anne Marie Kastberg 1967
  - Bente Kastberg 1971
  - Dagmar Kastberg 1969
  - Ellen Kastberg 1970
  - Svend Kastberg 816
  - Aase Kastberg 1968
- Hoff-Jørgensen, Egon 591
  - Henriette, g. Fredholm 1419
  - Jakob 1420
  - Rikke Elisabeth 1418
- Hoffmann, Finn Emil William 493
- Holm, Asger Bjerre 3168
  - Bjarne 1619
  - Edith, g. Bjerre 1315
  - Helle Bjerre 2398
  - Keld 1118
  - Ole Bjerre 2400
  - Per Bjerre 2399
  - Tine Bjerre 3169
  - Tom Bjerre 2397
- Holmgaard, Birthe 3012
  - Kresten 3015
  - Margit, g. Kjærgaard 1925
  - Mogens 3014
- Niels Peder Møller 3013
- Poul 1481
- Holst, Ane Margrethe, g. Sander 68
  - Benna 2020
  - Benny Victor 2018
  - Bjørn Erik 2019
  - Børge Viktor 853
  - Charles Viktor Theodor 296
  - Gunnar Lorentz 852
  - Jacob Jensen 27
  - Janne 3663
  - Jens 65
  - Jensine Kristine 64
  - Jensine Kristine 67
  - Karina 3665
  - Maren, g. Bjerre 36, 63
  - Mariane 70
  - Marie Kathrine 66
  - Mette Marie, g. Leth 62
  - Morten 3662
  - Nicolas Stefan 3664
  - Ole Viktor 2017
  - Sidsel, g. Hansen 69
  - Vibeke Nathalie, g. Top 851
- Hornbek, Karin 1056
- Hornshøj, Agnes Kirstine 322
  - Anne Grethe, g. Ager 2085
  - Bjarne 2086
  - Bodil, g. Bjerre 681
  - Ejnar 891
  - Else Margrethe, g. Nielsen 321
  - Inge Marie, g. Jensen 2084
  - Kirsten Knudsatter, g. Jacobsen 21
  - Peder Pedersen 99
- Houe, Esther Kirstine, g. Sand 538
  - Hans 2620
  - Jakob 2617
  - Karen Margrethe, g. Thomsen 2616
  - Knud 2619
  - Laurits 1240
  - Mads Jørgen 2618
- Houlberg, Birgit, g. Tybjerg 1501
- Hovgaard, Sofie, g. Bjerre 160
- Hubl, Ken Ken 2636
- Husted, Birger Knudsig 942
  - Karen Bjerre 2174
  - Lise Bjerre 2173
- Hutters, Annie, g. Hauskov 1214
- Hvalsøe, Peder 1795
  - Poul 3479
- Hvam, Ragnhild Nielsen, g. Jensen 1729
- Hye-Knudsen, Johan 493
- Hyltdgaard, Grethe, g. Gade 1584
  - Jane 2474
  - Maren Kristensen, g. Bjerre 59
  - Kresten 2475

- Niels 1151
  - Høftring, Randi Bjerre 3041
  - Solveig Bjerre 3042
  - Høgh, Bent 1438
  - Neel 2931
  - Turi 2930
  - Høgsberg, Ida, g. Nygaard 357
  - Knud Bisted Pedersen 72
  - Høj, Aksel Henry 418
  - Grete, g. Detlefsen 1029
  - Inger 1031
  - Lone 2314
  - Morten 1032
  - Søren 1030
  - Højer, Jytte Bolding, g. Hillersborg 1144
  - Højsgaard, Frank 1708
  - Lars Risum 3341
  - Højrup, Tove, g. Bjerre 1023
  - Hørby, Christian 2045
  - Kai Anker 868
  - Mette Dorthea 2046
  - Høstrup, Peter 2204
  - Høyer, Karsten Gudmand 1818
  - Haagensen, Anne Lundby 2459
  - Arne Ravn 1142
  - Erik Lundby 2458
  - Finn Bjerre 1625
  - Inger Dorthe 1626
  - Jørn Bjerre 1628
  - Per Jakob Bjerre 1627
  - Svend-Erik 677
  - Haahr, Aase, g. Krog 1706
  - Håkansson, Irene 2996
  - Mads Juhl 2997
  - Mette 2998
  - Kurt Juhl 1471
  - Haarbo, Arne Bjerre 2490
  - Lena Bjerre 2489
  - Søren 1164
- I**
- Iversen, Bodil Katrine, g. Didriksen 305
  - Eva 2962
  - Gunner Emil 1451
  - Hans Quist 1081
  - Per Ejner 2963
  - Isachsen, Isak Willumsen 704
- J**
- Jakobsdatter, Maren, g. Mikkelsen 8
  - Maren, g. Bjerre 17, 18
  - Sidsel, g. Øgaard 6
  - Sidsel, g. 1. Bastrup, g. 2. Heinrichsen (Frøych) 22
  - Jacobsen, Anders Bjerre 449
  - Ane Margrethe 119
  - Ane Marie, g. Jensen 120
  - Ane Marie, g. Christensen 157
  - Ane Marie Bjerre, g. Madsen 81, 143
  - Ane Marie Bjerre, g. Madsen 143
  - Ane Marie Bjerre, g. Jensen 164
  - Ane Marie Bjerre, g. Østergaard 452
  - Anne Kathrine Bjerre, g. Sejbjerg 450
  - Birte Vestergaard, g. Bjerre 883
  - Christen 3
  - Ellen, g. Bjerre 631
  - Elly Dorthea, g. Frandsen 838
  - Gravers 28
  - Jacob 116
  - Jacob Bjerre 142
  - Jacob Bjerre 368
  - Jacobine Ane Marie 117
  - Jens Pasgaard 144
  - Johanne 366
  - Karen, g. Madsen 166
  - Karen 367
  - Karen Bækgaard, g. Pedersen 1868
  - Karen Marie, g. Sørensen 510
  - Kathrine Kamstrup 507
  - Krista, g. Ascanius 1735
  - Kristen 504
  - Lene Bjerre 3218
  - Mads 118
  - Mads Bjerre 451
  - Maren, g. Christensen 121
  - Mariane, g. Jacobsen 155
  - Niels 9
  - Niels 21
  - Niels Bjerre 505
  - Peder 4
  - Peder 170
  - Peder Kamstrup 155
  - Per Bjerre 3219
  - Sigfred Bach 1649
  - Signe Bjerre, g. Madsen 137
  - Tina Bjerre 3220
  - Winnie Bjerre 2192
  - Jakobsdatter, Kirsten, g. Møller 5
  - Jakobsen, Ane Marie Thorsen, g. Nielsen 1215
  - Anna Grethe Bjerre, g. Kristensen 951
  - Arne 511
  - Arne Bjerre 2179
  - Arne Mørch 2631
  - Bo Bjerre 2633
  - Carsten Mørch 2630
  - Eli, g. Maagaard 513
  - Erik 2231
  - Finn Egge 2175
  - Finn Jørn 1245
  - Gerda Irene, g. Petersen 949

- Grethe, g. Holst 852
- Hans Laurids 947
- Henning Bjerre 1243
- Herluf 512
- Hugo Bjerre 945
- Jan Kamstrup 2625
- Jenny, g. Poulsaard 509
- Jette Günther, g. Christiansen 2624
- Jesper Bjerre 2180
- Johanne Kirstine, g. Dall 948
- Karen Bjerre 2182
- Kjeld Overgaard 1723
- Kristen 365
- Kristen Hauskov 506
- Lars Bjerre 2628
- Laurids 364
- Lissie, g. Christiansen 592
- Lone 3721
- Mads Thorkild Bjerre 950
- Maiken Buch 2191
- Mogens 1244
- Nils Bjerre 2629
- Ole Bjerre 2181
- Ole Kamstrup 2632
- Peder Bjerre 2627
- Peder Kamstrup 1242
- Poul Ebbe 2176
- Poul Johan 946
- Poul Kamstrup 2626
- Robert Kamstrup 1246
- Sofie Vestergaard, g. Olesen 508
- Svend Ebbe 944
- Svend Kamstrup 1248
- Tage 2230
- Tom Ebbe 2177
- Tove Bjerre, g. Bjerg 2178
- Tura, g. Bjerre 861
- Jansen, Esben Bjerre 3048a
  - Olav Bjerre 3048
  - Per 1499
  - Thomas Bjerre 3047
  - Troels Bjerre 3046
- Jean-Hansen, Christian Fredrik 2195
  - Fredrik 3717
- Jensdatter, Ane, g. Jacobsen 3
  - Karen, g. Jacobsen 21
- Jensen, Agnethe Bjerre, g. Lauridsen 1412
  - Aksel Kristian 799
  - Aksel Tovborg 567
  - Alfred Rikard 673
  - Allan 2713
  - Alma Kathrine, g. Iversen 1451
  - Andreas Herman 421
  - Ane Kirstine, g. Bjerre 53
  - Ane Kirstine, g. Bjerre 492
  - Ane Margrethe, g. Bjerre 176
  - Ane Marie, g. Bjerre 42
  - Anette Askanius 3371
  - Anette Knude 2222
  - Ann Vibeke Skjødt 3671
  - Anna Elisabeth, g. Knudsen 489
  - Anna Katrine, g. Sloth, g. Norbjerg 606
  - Anna Sofie, g. Bjerre 105
  - Anna-Lise, g. Andersen 1767
  - Anne Marie Hauskov, g. Kristensen 1333
  - Anne Marie Tovborg, g. Lindberg 1350
  - Anne Mette Lisbjerg 3701
  - Anne Tovborg 2805
  - Anne Tovborg 2810
  - Anni Melchior, g. Christensen 1812
  - Aage Knude 974
  - Bent Ginnerkov 2918
  - Bente Hallas 2107
  - Bente Storm, g. Bjerre 1518
  - Bertel Bjerre 611
  - Bettina Pigsborg 2221
  - Birgit Knude 2224
  - Birgitte 2170
  - Birgitte Tovborg 2799
  - Birthe, g. Hald 1781
  - Birthe Marie, g. Bisgaard 1890
  - Bjarne 2715
  - Bodil, g. Andersen 1769
  - Bodil Bjerre, g. Nielsen 1455
  - Bodil Havskov 1337
  - Britta Bjerre, g. Legind, g. Holm 1619
  - Britta Holmgaard, g. Sejbjerg 1099
  - Carsten Bjerre 3365
  - Carsten Tovborg 2814
  - Cathrine 222
  - Charlotte Bjerre 2138
  - Christen Leif 2233
  - Christen Touborg 164
  - Christian Indahl 2966
  - Christine, g. Godrim 244
  - Claus Bjerre 2384
  - Claus Tovborg 1356
  - Dagny Pigsborg 977
  - Dora Signe, g. Madsen 607
  - Dorte Bjerre 3579
  - Ebba Bjerre, g. Willumsen 926
  - Ebba Ellinor, g. Bjerre-Petersen 424
  - Edith, g. Hansen 446
  - Edith, g. Nielsen 1037
  - Elin, g. Hendriksen 448
  - Elise Margrethe, g. Bjerre 419
  - Ella, g. Arne 614

- Ellen Kathrine Højbjerg, g. Sejbjerg 1100
- Ellen Majgaard, g. Bjerre 1580
- Ellen Othilie, g. Nørsgaard 613
- Ellen Tovborg, g. Agergaard 566
- Elna Overgaard, g. Jensen 1355
- Else, g. Jensen 609
- Else Havskov, g. Bech 1332
- Else Jensine, g. Bertelsen (Risum) 218
- Else Margrethe, g. Bjergved 870
- Erling Knude 980
- Erling Tovborg 1362
- Erna Bjerre, g. Lichscheidt 1612
- Evald 355
- Finn 936
- Flemming Bøje 1083
- Gerda, g. Andersen 444
- Gerda, g. Andersen 1406
- Gertrud Hauskov, g. Hansen 1339
- Gitte Bjerre 2797
- Gitte Damgaard 3360
- Grethe Bjerre, g. Frandsen 918
- Grethe Tovborg, g. Andersen 1359
- Gudrun, g. Bjerre 616
- Gunnar Tovborg 560
- Gunvor Vibeke Bagge, g. Godrim 785
- Hanne Dalsgaard 2721
- Hanne Gregersen Dalgaard, g. Sejbjerg 1102
- Hanne Tovborg, g. Bune 1360
- Hans Adolf 172
- Hans Bjerre 917
- Hans Bjerre 1411
- Hans Malte 280
- Hans Tovborg 1348
- Harald Bjerre 1732
- Hedvig Agnete Fischer, g. Bjerre 1468
- Heidi 3723
- Heidi Bjerre 2886
- Helga, g. Jørgensen 397
- Helga Hauskov, g. Olsen 1336
- Helga Ingrid, g. Greve, g. Hansen 670
- Helge 902
- Helge Munch 965
- Helge Tovborg 562
- Helle Søndertoft 3368
- Henning Bek 934
- Henrik Indahl 2964
- Hertha Kristine Elfrida, g. Ascanius 719
- Holger 349
- Holger 445
- Ib Skjødt 2022
- Ib Tovborg 1355
- Iben Vinther 2449
- Ilse Brund, g. Jørgensen 986
- Inge Engholm, g. Bjerre 488
- Ingeborg, g. Christensen 440
- Ingeborg Askanius, g. Vibholm 1728
- Ingeborg Tovborg Havskov 2779
- Inger, g. Flindt 447
- Inger Bukbjerg, g. Gosvig 1690
- Inger Elisabeth, g. Larsen 610
- Inger Hauskov 1335
- Inger Marie, g. Bjerre 661
- Inger Tovborg 2829
- Inger Tovborg, g. Mortensen 1357
- Inger-Birthe, g. Bjerre 1551
- Irma, g. Paakjær 1010
- Ivan Hjelm 2899
- Jakob Bjerre 1629
- Jakob Tovborg 2802
- Jens 207
- Jens Bjerre 558
- Jens Bjerre 589
- Jens Bjerre 2798
- Jens Damgaard Askanius 1730
- Jens Dejgaard 3024
- Jens Gammelgaard 284
- Jens Hauskov 557
- Jens Indahl 2967
- Jens Kristian 594
- Jens Magnus 609
- Jens Peter Tovborg 2792
- Jens Skov 667
- Jens Tovborg 2812
- Jens Tovborg Havskov 2781
- Jes Poulsen 565
- Jes Tovborg 2801
- Jesper 2968
- Johanne Hansgaard, g. Bjerre 454
- Johannes 343
- Johannes Hauskov 1343
- Johannes Søndergaard 1729
- John Bjerre 3364
- Jonna Bjerre, g. Christensen 1618
- Jytte Bjerre, g. Andersen 1345
- Jytte Fonager, g. Olesen 1766
- Jørgen 2961
- Jørgen Bjerre 1413
- Jørgen Bøje 1086
- Jørgen Lisbjerg 2084
- Jørgen Robert 1287
- Jørgen Tovborg 2793
- Jørn Lindemann 3620
- Karen, g. Bjerre 97
- Karen Agnes, g. Thinghøj Pedersen 605
- Karen Hauskov 1334
- Karen Havskov 2788

- Karen Touborg 556
- Karen Tovborg, g. Krumbak 1352
- Karen Touborg 2827
- Karin Tovborg 2794
- Karl 1876
- Karl Bjerre 1347
- Karsten Knude 2223
- Karsten Skjødt 3670
- Kenneth Bjerre 3366
- Ketty, g. Bjerre 1566
- Kim Askanius 3362
- Kim Pigsborg 2220
- Kirsten Agathe, g. Tybjerg 1502
- Kirsten Margrethe 1630
- Kirsten Noes 3406
- Kirstine 209
- Kirstine Krustrup, g. Bjerre 236
- Kirstine Marie, g. Bjerre 49
- Kirstine Marie, g. Refsgaard 668
- Klaus Bjerre 1414
- Klaus Bjerre 2142
- Knud Bjerre 588
- Knud Erik 1170
- Knud Erik 1752
- Kristen Tovborg 1344
- Kristen Touborg 1361
- Kristen Tovborg Havskov 1338
- Kristian Hauskov 2791
- Kristiane, g. Bjerre 216
- Kurt Bjerre 3363
- Lars Bek 2168
- Lars Bjerre 2385
- Lars Martinus Christian 175
- Laurids Touborg 563
- Leif Lindemann 1918
- Lene Damgaard 3319
- Lillian Hjerty, g. Jensen 936
- Lillian Storm, g. Kjærgaard 1920
- Linda Bjerre 3668
- Lis Bøje 1085
- Lis Hallas 2106
- Lis Tovborg 2811
- Lisbeth Søndergaard 3359
- Lone 1363
- Lone Dalsgaard 2722
- Mads Tovborg 2815
- Magda Pigsborg, g. Larsen 976
- Maja Bjerre, g. Petersen 1613
- Maja Valborg, g. Caeverden 615
- Malene Tovborg Havskov 2783
- Maren Margrethe, g. Bjerre 106
- Margit, g. Bjerre 1041
- Margit Søndergaard 3358
- Margrethe, g. Jørgensen 399
- Margrethe Hauskov, g. Voronkoff 1340
- Mariane, g. Madsen 827
- Marianne Bjerre 2143
- Marianne Hauskov 2790
- Marianne Skjødt g. Birkenstock 3669
- Marius 806
- Martin Georg 198
- Martine, g. Lørup 377
- Martine Eline, g. Jespersen 671
- Mary, g. Jørgensen 402
- Metha 2907
- Mette Hansine, g. Bjerre 152
- Mette Havskov 2789
- Mette Toft, g. Tovborg Jensen 562
- Mette Touborg 2828
- Mette Tovborg, g. Jensen 565
- Mette Tovborg, g. Kristensen 1358
- Mette Tovborg 2809
- Mette Vinther 2448
- Michael Bek 2166
- Michael 2169
- Mikael Anton 666
- Morten Thal 1526
- Morten Tovborg 2800
- Nanna, g. Andersen 441
- Niels Dejgaard 3025
- Niels Kjer 1733
- Niels Marinus 210
- Niels Marinus 714
- Niels Tovborg 1351
- Nielsine Margrethe, g. Christensen 595
- Nikolaj Hjelm 3743
- Nikoline Nielsine, g. Jensen 558
- Ole 1453
- Ole Bjerre 919
- Ole Munch 2207
- Ole Tovborg 1354
- Olga Theodora, g. Bjerre 159
- Otto Christian 612
- Palle Tovborg Havskov 2782
- Peder Kristian Fabricius 141
- Peder Røn 120
- Peder Søndertoft 3367
- Peder Tovborg 561
- Per Bjerre 2383
- Per Damgaard 3318
- Peter Byrial 1484
- Peter Indahl 2965
- Peter Havskov 1341
- Peter Noes 3405
- Petrine, g. Bjerre 156
- Pia 3722
- Pia Kjærgaard 3619
- Poul Pigsborg 390
- Poul Vinther 1137
- Rachel Johanne Jærn, g. Lørup 376

- Rigmor, g. Bro 443
- Rigmor 771
- Rikke Tovborg 2816
- Rosa Agnete Nielsine,  
g. Bierre 369
- Rosa Valborg, g. Jensen 674
- Ruth Bjerre 1346
- Ruth Ilsoe, g. Kjærgaard 1910
- Signe Møller, g. Bjerre 624
- Sigurd Hauskov 1342
- Sigurd Tovborg 559
- Solveig 3361
- Steen Askanus 3369
- Steen Noes 3404
- Susanne Askanus 3370
- Susanne Birgitte Kathrine,  
g. Knudsen 490
- Susanne Pigsborg 2219
- Susanne Tovborg 2780
- Sven Olaf Tovborg 1349
- Svend Erik 1700
- Svend Gammelby 1452
- Svend Aage 672
- Svend Aage 674
- Svenning Morten 745
- Tage 1107
- Tage Dalsgaard 1296
- Tage Reinhardt 678
- Thomas Bek 2167
- Thomas Touborg 2826
- Thorvald Askanus 1731
- Tina Askanus 3372
- Tina Skjødt 3672
- Tommy Bjerre 3149
- Trine Tovborg 2813
- Vagn 442
- Vagn Pigsborg 975
- Vagn Pigsborg 978
- Vibeke Bøje 1084
- Viggo Knude 979
- Viggo Tovborg 564
- Vinnie 2714
- Aase Munch 2208
- Jepsen, Astrid, g. Jensen 1347
  - Charlotte Bjerre 2071
  - Erik Schjerbech 882
  - Jens Harald 2070
  - Lydia, g. Noes 725
  - Merete Schjerbech 2072
  - Mette Vilhelmine, g. Kjærgaard 254
  - Ruth, g. Larsen 1277
  - Aase Bork, g. Kallesøe 922
- Jespersen, Anker 671
  - Kirsten Jane Fochmann,  
g. Damgaard 1938
- Jessen, Else, g. Juel-Christiansen 590
- Johansen, August Regnar Leo 913
- Carl-Evald 1285
- Ingrid Benedikte, g. Jensen 673
- Johnny 2708
- Jørgen 2132
- Jørgen 2569
- Linda 2710
- Marianne 2709
- Johnsen, Helvig Olesen, g. Lundby 1130
- Juel-Christiansen, Bastian 2888
  - Bo 1415
  - Carsten 1416
  - Eyvind 590
  - Jannike Elisabeth,  
g. Skyttegaard-Nielsen 1417
  - Nikolaj 2887
- Juliusen, Martha Kirsten Marie,  
g. Andersen 1644
- Junge, Grete, g. Bjerre 647
- Justesen, Anna, g. Olesen 1219
- Jæger, Bodolf Peder 722
  - Jakob 1605
  - Jørgen Eli 660
  - Lars 1604
- Jønsson, Lita Rose, g. Christensen 1286
  - Majken Holm 1458
- Jørgensen, Aksel 396
  - Alfred 398
  - Allan Kjær 1889
  - Anders 1851
  - Andreas 2895
  - Anna, g. Hauskov 1216
  - Annette 2240
  - Arne 397
  - Arvid Frank 1418
  - Asta, g. Skjødt 395
  - Bent 990
  - Bent Taarsted 2259
  - Bodil 2249
  - Birgitte 2242
  - Birgitte Danfred, g. Steinmetz 3201
  - Børge 989
  - Christa, g. Borg 1555
  - Christian 985
  - Edith, g. Evers 1850
  - Ejvind 993
  - Eli, g. Hanson 992
  - Enid Helen, g. Trolle 1998
  - Else Marie, g. Nielsen 1567
  - Erik 1658
  - Erling 988
  - Erna, g. Jørgensen 985
  - Ester 995
  - Flemming 2241
  - Folmer 1001
  - Frank Thorleif 2270
  - Frida, g. Olesen 1852
  - Gerda 984

- Gitte 2234  
 - Gitte 2268  
 - Hanne, g. Jensen 2233  
 - Hans 1000  
 - Hans Jacob 126  
 - Hans Jørgen 986  
 - Hans Lundgaard 2265  
 - Helge Arnt 2250  
 - Helle 2239  
 - Henning 987  
 - Henrik 394  
 - Henrik 2269  
 - Henrik Taarsted 2261  
 - Holger 999  
 - Inge 2245  
 - Ingrid, g. Behr 998  
 - Irene Schjødt, g. Bjerre 1611  
 - Jan 2232  
 - Jens Erik Danfred 3202  
 - Jens Johannes 763  
 - Jens Viggo Rasmus 427  
 - Jytte Ingrid, g. Nielsen 2109  
 - Jørgen Taarsted 2258  
 - Karen Skjødt 981  
 - Kell Danfred 1643  
 - Ketty, g. Nørgaard 1458  
 - Kirsten Lundgaard 2264  
 - Knud 994  
 - Lars 2256  
 - Lars Birk 2266  
 - Lilli 2235  
 - Lisbeth, g. Bjerre 1651  
 - Lisbeth 2248  
 - Lisbeth Birk 2267  
 - Lisbeth Danfred, g. Larsen 3199  
 - Lone 3582  
 - Mads 10  
 - Marianne 2247  
 - Marianne Danfred, g. Lindhardt 3200  
 - Marianne Lykke 2251  
 - Mette 2893  
 - Mette Lørup, g. Jean-Hansen 2195  
 - Mette Schmidt 2263  
 - Morten Schmidt 2262  
 - Niels 393  
 - Niels 997  
 - Niels Taarsted 2260  
 - Ole Brund 2237  
 - Ole Bundgaard 3248  
 - Otto 956  
 - Palle Brund 2236  
 - Per 2257  
 - Per Bundgaard 3249  
 - Poul 402  
 - Poul 2244

- Ragnhild, g. Skjødt 401  
 - Rudolf 400  
 - Ruth Agathe 432  
 - Sigrid Magdalene Baden, g. Frandsen 837  
 - Sven Erik 2410  
 - Svend 996  
 - Søren 2894  
 - Søren Bundgaard 3247  
 - Thorben 2246  
 - Thorkild 2243  
 - Troels Brund 2238  
 - Vagn 991  
 - Viggo 403  
 - Aage 399  
 - Aase Marie, g. Olesen 2565  
 Jørner, Nils 1564  
 - Sidsel 3114

## K

Kallesøe, Henrik Bjerre 2149  
 - Ingvard Jensen 344  
 - Kirsten Bjerre 2148  
 - Kristian Bjerre 921  
 - Søren Bjerre 922  
 - Aase Bjerre, g. Clemmensen 920  
 Kamstrup, Birgitte Bjerre 2079  
 - Peter 887  
 Karlsen, Gerda Margrethe Petrea, g. Bjerre 669  
 Karlshøj, Ingeborg Nielsen, g. Kristensen 313  
 Karlssen, Karl 1094  
 Kastberg, Anna-Grethe Paakjær, g. Pedersen 2287  
 - Kristian Mathiasen 1009  
 - Lene 2290  
 - Lisbeth Paakjær 2289  
 - Lizzi Margrethe Paakjær, g. Pinholt 2286  
 - Peder 2288  
 Kastrop, Ingeborg, g. Damgaard 809  
 Kathorg, Aase, g. Bjerre 1578  
 Kelnæs, Ejnar Larsen 520  
 - Erik 1264  
 - Jørgen 1263  
 - Peter 2665  
 Ketelsen, Esben 571  
 - Hanne, g. Stiefler 1374  
 Kibsgaard, Ellen Bjerre 1400  
 - Jens 582  
 - Laust Bjerre 1399  
 Kielskov, Bente, g. Petersen 1036  
 Kiilsholm, Viggo Nielsen 832  
 Kingma, Grietje Trijntje, g. Jakobsen 364  
 Kirk, Lars 718

- Kirkeby, Jensine Petrine Jensen,  
g. Madsen 264
- Kirkegaard, Ane Jørgensen,  
g. Overlund 228
- Bent Bjerre 3022
  - Esther, g. Hinriksen 816
  - Frode 1975
  - Gunnar 817
  - Hanne 1972
  - Hans Hansen 1974
  - Helle 2568
  - Holger 818
  - Jens Bjerre 3023
  - Jørgen Madsen 815
  - Karen Louise, g. Brix 1965
  - Karl Marinus 1483
  - Kirsten Bjerre 3020
  - Knud Jørgen Bjerre 3021
  - Kresten 1964
  - Kristen Jørgensen 262
  - Lene 2567
  - Lise 1977
  - Mogens 1966
  - Poul 1973
  - Selma, g. Sloth 1444
  - Steen 1976
  - Svend Aage 1222
- Kirkensgaard, Axel 519
- Ester 1261
  - Tove, g. Deitz 1262
- Kjeldsen, Signe Rasmussen,  
g. Christensen 598
- Kjellerup, Ingeborg Kathrine,  
g. Bjerre 138
- Kjær, Birgit, g. Christensen 1907
- Frede 1909
  - Fredlev 795
  - Solveig, g. Stahlschmidt 1908
- Kjærgaard, Anna 786
- Anna Marie Grønæk,  
g. Harrestrup 794
  - Anna Rigmor Overlund,  
g. Thorsen 730
  - Bertel Bjerre Sørensen 252
  - Dennis 3612
  - Diderik Sørensen 254
  - Dorthe 3623
  - Erik 1910
  - Ester, g. Sørensen 1900
  - Eva 1903
  - Grethe, g. Kokholm 802
  - Hans Adolf Jensen 229
  - Jens Kristian 796
  - Jørgen 1912
  - Karen Bjerre Sørensen,  
g. Pedersen 255
  - Kirsten, g. Kristensen 1911
- Klaus 3607
  - Lene 3608
  - Mads Sørensen 250
  - Maren, g. Nielsen 257
  - Marie Eline, g. Ullerup 797
  - Marie Sørensen, g. Hansen 258
  - Martine 259
  - Mette 3588a
  - Mogens 1920
  - Niels Kristian 1896
  - Niels Sørensen 256
  - Peder 788
  - Peder Sørensen 253
  - Poul 801
  - Rita, g. Foldager (Pedersen ) 1902
  - Rita 1926
  - Sidsel Ragnhild 793
  - Sigrid 789
  - Sigrid, g. Kjær 795
  - Sissel Sørensen, g. Bech 251
  - Søren 60, 80
  - Søren 787
  - Søren 1925
  - Thomas 3624
  - Tove, g. Thomsen 1901
- Kjærgaard-Pedersen, Allan 1921
- Bendt 1922
  - Bodil 1923
  - Hanne 1924
  - Søren 800
- Klausholm, Inger Bjerre,  
g. Christensen 1163
- Søgaard Pedersen 478
- Kline, Katherine, g. Bjerre 634
- Klitgaard, Ellen Marie, g. Larsen 1454
- Klinkby, Dagny, g. Bjerre 652
- Else, g. Herping 2282
- Knude, Anders 124
- Anna Marie, g. Særkjær 389
  - Henrik Poulsen 386
  - Johanne, g. Jensen 390
  - Jøs Bertelsen 385
  - Kristian Wilhelm 391
  - Methilde, g. Sørensen 388
  - Niels Johan 387
  - Petra 392
- Knudsen, Anna Sandholm, g. Bjerre 575
- Birgit Marie Bjerre,  
g. Pedersen 1185
  - Bodil Bjerre, g. Trolle 1183
  - Christen 151
  - Elisabeth Bjerre 1186
  - Frode Overlund 1757
  - Georg Høgenhof 356
  - Gunnar Overlund 1761
  - Helge Bjerre 1182
  - Helge Overlund 1759



- Henning Bjerre 2500
- Ilse Høgenhof 939
- Jacob Brink 1104
- Jakob Bjerre 2498
- Jens Kristian 489
- Karen, g. Martin 326
- Kresten Bjerre 1184
- Lene Laue 3411
- Lisbeth Bjerre 941
- Mads Bjerre 490
- Niels Bjerre 2375
- Ove Overlund 1760
- Peder Richard Lebech 729
- Ragnhild, g. Bjerre 415
- Signe, g. Bjerre 319
- Solvej Bjerre 2501
- Solveig Overlund, g. Pedersen 1756
- Steen Bjerre 2376
- Søren Bjerre 940
- Tage Overlund 1758
- Kobborg, Henry Emil 1138
  - Iver 2450
  - Ulla 2451
- Kokholm, Elin 1929
  - Elmer 1931
  - Frank 1932
  - Gunner 802
  - Jacob Pedersen 33
  - Lene 1930
  - Margit, g. Fink 1927
  - Thorkild 1928
- Konrad, Kaj 2027
- Kopitzke, Cary Lee 1462
  - Kristine Lovise 2989
  - Richard Christopher 2988
- Kraft, Alana Marie 3183
  - Allen Arthur 1636
  - Kevin Allen 3182
- Kragenæs, Karen Elisabeth Hansen, g. Urup 586
- Kristensen, Anders Jacob Bjerre 1020
  - Andreas Kamilius 411
  - Agnes Kirstine Bjerre 312
  - Ane Sofie, g. Bjerre 43
  - Anna Høgsberg 2774
  - Anne Langkjær 3286
  - Anni Rask 3609
  - Asta Marie, g. Nørgaard 1659
  - Astrid Gyda, g. Jørgensen 990.
  - Birgithe Kirstine 306
  - Britt Langkjær 3287
  - Dagmar Sandahl, g. Bjerre 632
  - Ejgil Klarfald 1775
  - Ellen Bjerre 875
  - Erling Rask 1911
  - Frank Krøyer 1358
  - Hanne Bjerre, g. Kaae 1018
  - Helga Kirstine, g. Bjergved 311
  - Hilda, g. Christiansen 860
  - Inger Bjerre 876
  - Ingrid Maagaard 1078
  - Jens 1753
  - Jens Høgsberg 2771
  - Jens Vestergaard 3225
  - Johannes Høgsberg 2775
  - Jørgen Høgsberg 2773
  - Kai 951
  - Kaia Bjerre 2193
  - Karen Dorthea, g. Bjerre 1512
  - Lars Krøyer 2819
  - Lene Bjerre 3408
  - Lis Bjørnskov, g. Lundby 1147
  - Mads 15
  - Marc Klarfald 3439
  - Maren, g. Bjerre 48
  - Margit Grundvad, g. Bjerre 1316
  - Meta Kathrine, g. Jensen 978
  - Niels Andreas 96
  - Niels Bjerre 310
  - Niels Bjerre 1019
  - Peder Bjerre 3407
  - Peer Hauskov Høgsberg 2772
  - Per Krøyer 2820
  - Signe Kristine Bjerre, g. Lloyd 314
  - Solveig Maagaard 1075
  - Sonja Maagaard 1077
  - Svend Bisgaard 1005
  - Svend Egon Langkjær 1676
  - Tina Rask 3611
  - Valdemar Høgsberg 1333
  - Vivi Rask 3610
  - Aage Niels Bjerre 313
  - Aase, g. Jakobsen 1243
- Kristiansen, Anne-Mette Bjerre 1622
  - Carsten Bjerre 1623
  - Ester, g. Bjerre 416
  - Finn Bjerre 1039
  - Henry 353
  - Holger 422
  - Inger 2026
  - Jens Poul 50
  - Jens Stokholm Bjerre 675
  - Leni 3674
  - Lise Bjerre 1624
  - Mariane Bjerre 203
  - Markus Jakob Andreas 189, 201
  - Markus Lund 200
  - Nikoline Nielsine, g. Jensen 198
  - Peter Bjerre 202
  - Pia, g. Andersen 3206
  - Poul Bjerre 1038
  - Ruth Nygaard, g. Jensen 934

- Sidsel Bjerre 204
  - Svend Aage Felix 855
  - Kristoffersen, Helle Synnøve 2608
    - Nanna 2609
    - Reidar 2610
    - Roger 1238
  - Krog, Anne Lisbet 3338
    - Birgitte 3339
    - Birthe Risum 3333
    - Else Hjorth Risum 3337
    - Else Risum, g. Brøgger 1705
    - Erik Risum 1706
    - Grethe Risum, g. Basse 1704
    - Grethe Risum 3335
    - Gunnar Risum 1707
    - Hans Ole 3340
    - Inger Risum, g. Højsgaard 1708
    - Jens Noesgaard 1697
    - Jette Damgaard 3311
    - Karen Risum 3334
    - Niels Hjorth Risum 3336
    - Niels Pedersen 705
    - Steen Damgaard 3312
    - Torben Damgaard 3310
  - Krog, Dorthe Bjerre 3124
    - Kristian Bjerre 3122
    - Niels Overgaard 1571
    - Søren Bjerre 3123
    - Wolfgang Eduard 2205
  - Krogsgaard, Bent 2044
    - Svend Erik 867
  - Krogshede, Henrik 2129
    - Håkon 2128
    - Poul 912
    - Rune 2131
    - Thorbjørn 2130
  - Kronborg, Ulla, g. Damgaard 1948
  - Krumbak, Jørgen Carl Martin
    - Langberg 1352
    - Kirja Marie 2805a
  - Kruse, Oline Georgine,
    - g. Kjærgaard 254
  - Krustrup, Ane Kirstine Larsen,
    - g. Bjerre 236
  - Kvist, Anna, g. Nielsen 1845
    - Bodil 3525
    - Charlotte 3541
    - Frede 1843
    - Gerda, g. Nielsen 1838
    - Harald 1839
    - Ingrid, g. Andersen 1841
    - Jens 1844
    - Johanne Marie, g. Graversen 762
    - Jørgen 3526
    - Karen, g. Hansen 1842
    - Kirstine Marie, g. Vennevold 1840
    - Laurits Madsen 760
  - Torben 3540
  - Viggo 1846
  - Køhler, Michael 3737
    - Otto Ervin 2564
    - Tommy 3738
  - Køhn, Marianne, g. Bjerre 1166
  - Kølbæk, Abelone Jensine,
    - g. Sejbjerg 1097
  - Kaae, Ane Marie 2302
    - Jens Albert 2303
    - Mogens Clausen 1018
  - Kaagaard, Mette 3697
    - Mikkel 3698
    - Søren 2080
- L**
- Ladefoged, Krista, g. Bjerre 632
  - Lambæk, Jens Jørgen 112
    - Søren Bjerre 358
  - Lammers, Margit, g. Bjerre 1510
  - Landmark, Hans Christian Larsen 2154
    - Niels Peter 2155
    - Poul 924
    - Thomas Laurids Sigvard 2156
  - Langergaard, Kirstine, g. Sørensen 972
  - Larsen, Ane 2694
    - Anne Marie Klindt,
      - g. Andreasen 1673
    - Anni Brandt, g. Risum 1701
    - Bente Funder, g. Hald 1782
    - Birthe Eleonora, g. Andersen 2099
    - Bjørn Klitgaard 2971
    - Bodil, g. Fogh 925
    - Carl 610
    - Carl Eric 2969
    - Carsten Fjord 2921
    - Charlotte Bjerre 2668
    - Christian 2693
    - Christian Fjord 2923
    - Claus Jæger Nørbjerg 3769
    - Else, g. Bang 1278
    - Eric Bjerre 1454
    - Esther Anna, g. Jensen 445
    - Eva Bender Steen,
      - g. Kirkegaard 815
    - Finn Bjerre 3215
    - Gerda Nielsigne, g. Landmark 924
    - Gitte Bjerre 3217
    - Grethe Schack 3487
    - Gunnar 1648
    - Hanne, g. Nielsen 2100
    - Hanne Fjord 2922
    - Hans 976
    - Hans 1277
    - Helga, g. Bjerre 541
    - Helge Bjerre 3216
    - Henning Fjord 1434

- Inge Marie, g. Nag 1275
- Ingrid Kathrine, g. Barslund 1124
- Ivan Folmer 1269
- Ivert Einar 898
- Jane Birch, g. Bjerre 1062
- Joan, g. Mørk 1894
- Karen Bjerre, g. Oksbjerg 880
- Karen Margrethe, g. Nielsen 923
- Karen Petrea Fog 758
- Karen Poulina, g. Christensen 596
- Karsten Bjerre 2669
- Karsten Skovgaard 3214
- Ketty Marie, g. Bjerre 433
- Kirsten Blidkær, g. Bjerre 1647
- Knud Schack 1802
- Kristian 1266
- Larry 3199
- Lars Hansen 316
- Laurits Kristian 524
- Lene, g. Bjerre 1576
- Lisbeth Schack 3489
- Mette Marie Toksvig, g. Bjerre 622
- Michael Danfred 3753
- Niels Haahr 1491
- Niels Schack 3488
- Peter Kristian 346
- René Danfred 3754
- Signe 2692
- Solbritt Bjerre 2972
- Sonja Lenea 2970
- Steen Nørbjerg 3357
- Terkel Ejner 523
- Vibeke Bjerre 2670
- Vitha Rosalie, g. Bierre 369
- Lassen, Clara Kathrine, g. Jensen 611
  - Hedeveg Caroline Elisabeth, g. Bjerre 417
- Laue, Karin Margrethe, g. Knudsen 1757
- Lauersen, Mogens Østergaard 1610
- Lauesgaard, Karen Agnete Bay, g. Tovborg Jensen 560
- Laumann, Emma Jonna, g. Bjerre 1552
- Laursen 1777
  - Aino 2127
  - Birgit Bjerre 1984
  - Carsten Meinche 3443
  - Else Marie Dam, g. Bjerre 937
  - Eskild Bjerre 1985
  - Gunhild Irene, g. Bjerre 1681
  - Harry Lübech 911
  - Jean Lübech 2126
  - Karen, g. Frandsen 839
  - Kirstine Dorthea, g. Nyholm 206
  - Laurits Bjerre 1983
  - Lisbeth Lund 2125
  - Maren, g. Jacobsen 118
  - Michael Meinche 3442
  - Niels 821
  - Thora Andrea, g. Bjerre 820
- Lauridsdatter, Anna, g. Jacobsen 9
- Lauridsen, Anna Lise, g. Olesen 1226
  - Børge 1412
  - Erik Bjerre 1665
  - Gerda, g. Bjerre 552
  - Jacob Bjerre 2885
  - Jesper Bjerre 2883
  - Mogens Bjerre 1667
  - Ole Bjerre 1666
  - Otto 696
  - Ruth, g. Nielsen 1664
  - Trine Bjerre 2884
- Lauritsen, Else, g. Urth 2906
  - Iben Hauskov 3740
  - Majken, g. Risum 1703
  - Mette Kathrine, g. Bjerre (Sandholm) 46
  - Poul Alfred 2777
- Laustdatter, Else, g. Pedersen 13
- Lavritsen, Bodil Marie, g. Didriksen 305
- Laybourn, Flemming 1022
  - Henrik 2304
- Legind, Jan Olav 1619
- Lepine, Erik André Dübeé Holm 2319
- Leth, Ane Margrethe, g. Lundby 1139
  - Karl Christian 62
- Lichscheidt, Bendt 1612
  - Helle Bjerre 3153
  - Peter Bjerre 3154
- Lilholt, Tove Elin Hansen, g. Bjerre 548
- Lilleøre, Kirstine, g. Hillersborg 1789
- Limbæk, Agnes 309
- Lindberg, Anne Kirstine 2117
  - Jens Frederik 2120
  - Karsten 2804
  - Kirstine Iversdatter, g. Jakobsen 365
  - Kristian 2803
  - Kurt 1350
  - Mette Marie 2118
  - Niels Ulrik 2119
  - Peder 907
- Lindhardt, Ib Borgen 3200
  - Jan Borgen 3755
  - Peter Borgen 3756
- Livbjerg, Anna Marie, g. Bjerre 500
- Lloyd, Cormac 314
  - Joan Frances Bjerre, g. Gallagher 878
  - Inga Bjerre, g. Musa 879
- Lodahl, Bent Mads 2012
  - Else Poulina Kathrine 2013
  - Magne Sivebæk 840
  - Mogens Jacob 2011
  - Ove Sivebæk 2014
- Loftager, Birgit 2423

- Jørgen Lindy Jørgensen 1127
- Peder 2422
- Steen 2424
- Lohse, Fritz Kristian 1189
  - Jann Bjerre 2509
  - Jess Bjerre 2511
  - Mariann Bjerre, g. Bjerne 2510
- Lorck, Laila, g. Nørgaard 1661
- Lorenzen, Betzie Hald, g. Holst 2017
- Ludvigsen, Jan Vestergaard 3567
  - Nikolaj 1862
- Lund, Eleonora Kirstine, g. Madsen 263
  - Else, g. Bjerre 341
  - Eskild Jensen 211
  - Hedvig Astrid, g. Bjerre 193
  - Jens Eskildsen 680
  - Kirsten Elisabeth, g. Maagaard 1251
  - Lise 2478
  - Maren Nielsen, g. Bjerre 40
  - Mette, g. Rasmussen 1
  - Mette 2477
  - Morten 2476
  - Ove 1152
  - Tage 1495
  - Tine 3035
  - Søren 3036
- Lundberg, Annelise, g. Christensen 1432
- Lundby, Agathe 462
  - Anders Winther 2446
  - Andreas 145
  - Andreas 1129
  - Andreas 1149
  - Ane Arbjerg 2485
  - Ane Marie 458
  - Anker 468
  - Anna, g. Barslund 457
  - Anna Kirstine, g. Sandal 1131
  - Anna Kirstine, g. Østergaard 1146
  - Anna Lysbeck 2427
  - Anne Mette 2467
  - Anne Winther 2447
  - Annette 2470
  - Arne 463
  - Astrid, g. Jensen 1137
  - Bertel Overlund 1145
  - Birgitte 2456
  - Birthe, g. Halgaard 1153
  - Carsten 2472
  - Christine Lysbeck 2429
  - Edel 1157
  - Else, g. Haagensen 1142
  - Erik 1140
  - Gerlach 461
  - Gitte 2471
  - Gudrun 467
  - Gunnar 470
  - Hanne Svalgaard 2438
- Hans 2681
- Hans Sylvest 1130
- Henriette Bjerre 464
- Henrik 2682
- Holger 1141
- Jacob 1135
- Jens 1154
- Jens 2465
- Jens Gerlach 2454
- Jens Marinus 459
- Jens Marinus 2430
- Jes Lysbeck 2428
- Jette 2432
- Jette 2452
- Jette 2483
- Johannes 1136
- Jørgen 1134
- Jørgen 2433
- Kaj 471
- Karen, g. Hyldgaard 1151
- Karen Marie, g. Søndergaard 1155
- Karin 2453
- Kathinka Kirstine, g. Hillersborg 465
- Kirstine, g. Kobborg 1138
- Kjeld 1271
- Knud 1147
- Lars 1160
- Lars 2455
- Lisbet 1159
- Mads 2486
- Mads Bjerre 460
- Marie, g. Andreasson 1133
- Marie 1150
- Marie, g. Lund 1152
- Morten Bjerre 2439
- Nis 2431
- Peter 1156
- Peter Winther 2445
- Signe 466
- Steen 1158
- Søren 2466
- Søren Winther 2444
- Thomas 2473
- Thomas Bjerre 1132
- Torben 2457
- Tove Lysbeck 2426
- Troels 2482
- Uffe 2481
- Verner 1148
- Viktor 469
- Aage 1139
- Lundgaard, Edit Margrethe, g. Jørgensen 997
- Lundsgaard, Henrik Ejdal 3653
  - Kirsten Merete Ejdal 3651
  - Lars Kristian Ejdal 3652

- Svend 2005
- Lyhne, Henrik Poulsen 39
- Lykke, Ellen 2831
  - Karen 2832
  - Verner 1365
- Lyons, Darrell Walter 1535
- Lysbeck, Margit, g. Lundby 1129
- Lørup, Agnete Marie, g. Byskov 379
  - Anton 376
  - Christen Nielsen 374
  - Ellen 958
  - Erna Margrethe, g. Ruby 383
  - Henrik Stabildal Nielsen 373
  - Ingebjørg 955
  - Ingvill 2194
  - Karl 382
  - Kristian 377
  - Maren Poulina 380
  - Niels Christensen 123
  - Niels Juul 384
  - Olga-Margrethe 954
  - Peder Madsen 378
  - Per 957
  - Signe Johanne, g. Duusgaard 381
  - Simon Nielsen 375
  - Svend Aage 953
  - Aase, g. Jørgensen 956

**M**

- Madsdatter, Sidsel, g. Pedersen 13
- Madsen, Agnete 268
  - Alfred 266
  - Amy Lynn 2960
  - Anders Gammelby 828
  - Ane Marie Bjerre, g. Kirkegaard 262
  - Ane Pasgaard 265
  - Anna Maria, g. Bjerre 1654
  - Anna Pasgaard 267
  - Arne 270
  - Arne Bjerre 428
  - Astrid Bjerre, g. Nicolajsen 429
  - Astrid Bjerre, g. Staunsbæk 819
  - Axel Aabye 522
  - Claus Bjerre 3268
  - Edgar Bjerre 1450
  - Edith Bjerre 1055
  - Ejner 269
  - Ejvind Bjerre 430
  - Elisabeth, g. Pedersen 289
  - Elly Frølund, g. Kvist 1839
  - Elly Pasgaard 825
  - Emmy Bjerre, g. Jørgensen, g. Nielsen 427
  - Eva Dalgas, g. Bjerre 1254
  - Eva Kildebæk, g. Gravensen 1849
  - Frode 137
  - Gerhard Anton 497
  - Grethe, g. Toustrup 2213
  - Grethe Aabye, g. Thomsen 1270
  - Gudrun Aabye, g. Lundby 1271
  - Gunnar Bjerre 426
  - Hanne Bjerre 1318
  - Hanne Bjerre 3128
  - Hans 826
  - Hans Bjerre 1319
  - Hans Ove 1187
  - Harry Boel 1449
  - Helga Søndergaard, g. Mundbjerg 1747
  - Helle Bjerre 3270
  - Henriette Bjerre 271
  - Inge Grethe Møller, g. Nygaard 1609
  - Ingeborg, g. Hauskov 557
  - Inger, g. Bjerre 1650
  - Ingrid Bjerre, g. Sekkelund 1057
  - Ingrid Bjerre 1320
  - Ingrid Aabye, g. Larsen 1269
  - Jan 1993
  - Jane Kjeldager 2758
  - Jenny, g. Rasmussen 272
  - Jens Pasgaard 264
  - Jens Skov 531
  - Jette Bjerre, g. Hansen, g. Henriks 2505
  - Jørgen 960
  - Jørgen Bjerre 3269
  - Jørgen Skov 1289
  - Karen, g. Bjerre 54
  - Karen, g. Kjærgaard 256
  - Karen Bjerre 829
  - Karen Lilly, g. Jørgensen 993
  - Karen Margrethe, g. Bjerre 37
  - Karl Bernhard 359
  - Karsten 2599
  - Kathrine Aabye 2683
  - Knud Erik Bjerre 3129
  - Kurt Kviesgaard 1669
  - Lene 1991
  - Lisbeth Ebsen 1994
  - Lotte Aabye, g. Gnistrup 1273
  - Mads Bjerre 263
  - Mads Kjærgaard 260
  - Marie, g. Fendrich 301
  - Marie Østergaard, g. Tovborg Jensen 561
  - Martha Bjerre, g. Laursen 821
  - Mary Johanne, g. Bjerre 182
  - Neil Bjerre 2959
  - Niels 71
  - Niels Boel 607
  - Niels Byskov 2198
  - Niels Henrik Aabye 1272

- Niels Juel 1200
- Niels Kristian 81, 143
- Niels Pasgaard 824
- Niels Peder 1577
- Niels Aabye 2684
- Ove Bjerre 1051
- Peder Christian Bjerg 549
- Peder Margarth Ingversen 166
- Peter Pasgaard 1990
- Preben Bjerre 1052
- René Bjerre 2334
- Rikard Bjerre 431
- Sidsel Kjærgaard, g. Damgaard 261
- Solvejg Zidoré, g. Post 1796
- Susanne Pasgaard 1989
- Svend Bjerre 1056
- Søren 79
- Telse Hangaard, g. Gade 1586
- Tove 1992
- Tove Krista, g. Bjerre 1573
- Vera Kjær, g. Bjerre 886
- Ville Skou 1290
- Aage Bjerre 425
- Aage Gammelby 827
- Maier, Shirley Anne, g. Sloth 1445**
- Majlund, Ane Marie, g. Bjerre 342**
- Martin, Anna Sofie 324**
  - Anne-Sophie 2088
  - Debora Margrete 325
  - Ejnar Nikolaj 327
  - Eleonora Kirstine, g. Hallas Møller 328
  - Gerda Edith, g. Petersen 893
  - Gudrun Elise, g. Alstrup 894
  - Jakob Peter 326
  - Johannes Andreas Levin 329
  - Jørgen Ejnar 2092
  - Karen-Marie, g. Nicolaisen 2087
  - Merete 2090
  - Ole Ejnar 2091
  - Peter Frederik Daniel 101
  - Poul Otto 892
  - Regitze 2089
- Martinsen, Nanna Bjerre 2841**
  - Rolf Sten 1371
- Mathiasen, Erik Bartholin 904**
  - Hans Erik Bartholin 2111
- Mathiesen, Bente, g. Engsnap 869**
  - Esther Christiane, g. Bjerre 514
- Mcelroy, Harry Hubbard 555**
  - Harry Hubbard 1330
  - Janet Elisabeth 1331
- Mechlenborg, Ellinor, g. Hillersborg 1800**
- Mehlsen, Hanne 1397**
  - Inger Hoffmann 1395
  - Lisbet 1398
- Niels Christian 1396
- Vilhelm Hoffmann 581
- Meldgård, Torben 3772**
- Mellentin, Anne Karen Ingeborg 2519**
  - Ole Christian 1196
- Melvej, Claus Ascanius 3379**
  - Lise-Lotte Ascanius Sørensen 3375
  - Marianne Ascanius 3377
  - Merete 3378
  - Niels Sørensen 715
  - Susanne Irene 3376
  - Aage Ascanius Sørensen 1736
- Messina, Ann Marie 2531**
  - Peder Paul 2533
  - Peter Paul 1202
  - Susanne Cathrine 2532
- Meulengracht, Grith, g. Christensen 1505**
- Meyer, Karin Nelly Olga, g. Bjerre 330**
- Mikkelsen, Anders Bjerre 1373**
  - Anton Frederik Skov 410
  - Inger Bjerre, g. Pedersen 1821
  - Kirsten Ruth, g. Mikkelsen 1373
  - Peder 8
  - Poul Bjerre 1823
  - Ragna Bjerre, g. Graakjær 1822
  - Søren Arne 755
  - Trine Bjerre 2844
- Mogensen, Birgit Ingelise, g. Agergaard 1367**
  - Dagny Bugge, g. Bjerre 617
  - Elinor Bro, g. Olesen 1225
  - Jens Ole 2563
  - Johan Henrik 3454
  - Lisbet Sloth 3452
  - Maiken Hauskov 3736
  - Svend Johan Repsdorph 1783
  - Susanne Sloth 3453
- Momme, Ingolf 2004**
  - Jesper 3650
- Morgan, Carol Diane 1531**
  - Gregory Alan 1533
  - John Phillip 1534
  - Nancy Jean, g. Rogers 1532
  - Phillip Casper 635
  - Phyllis Claire, g. Trujillo 1529
  - Ralph Bjerre 1530
- Mortensen, Ane Marie Margrethe, g. Olesen 731**
  - Ann Marie Tovborg 2817
  - Anna Marie, g. Jakobsen 512
  - Asta Skjødt 2229
  - Elsebeth, g. Bjerre 1559
  - Erik Meinert 983
  - Frederikke, g. Bjerre 618
  - Hanne, g. Lundby 1148
  - Hanne Skjødt 2227
  - Ib 1357

- Janne Tovborg 2818
- Kai 2902
- Karen Margrethe, g. Jakobsen 511
- Knud Kring 1165
- Lars Meinert 2228
- Marianne Bjerre 2492
- Preben Bjerre 2491
- Susanne 3746
- Søren 3745
- Mose, Bettina Roesgaard 2515
  - Bruno Roesgaard 2514
  - Tage Roesgaard 1193
  - Villy 1556
- Moseson, Ester Christina, g. Sloth 1784
- Mouridsen, Jørgen Christian 1917
  - Michael Ullerup 3618
- Mouritsen, Bo 2068
  - Henrik Voss 881
  - Mads Bjerre 2069
  - Pernille 2067
- Moustgaard, Marie Godballe, g. Bjerre 213
- Mullin, Leo Francis Robert 1284
  - Rory Christoffer 2707
  - Tricia Lynn 2706
- Munch, Anne Louise 3000
  - Ebbe 1472
  - Laura Kristine 2999
- Mundbjerg, Asger Noes 3395
  - Birger Noes 3396
  - Carsten Noes 3399
  - Dorte Noes 3402
  - Gunnar Noes 1747
  - Jens Noes 1748
  - Jens Noes 3401
  - Karen Kirstine Noes, g. Rosendahl 1750
  - Kristian Noes 1749
  - Lone Noes 3400
  - Martinus 721
  - Mogens Noes 3397
  - Rigmor Noes, g. Henriksen 1751
  - Torben Noes 3398
- Munksgaard, Solveig, g. Paakjær 1014
- Munn, Margaret, g. Tovborg Jensen 559
- Musa, Azad 879
  - Selina 2063
- Müller, Erling Arnfind 1006
  - Peter Arnfinn 2277
  - Steen Arnfinn 2278
- Mølbak, Anne Grethe, g. Kirkegaard 1964
- Mølholm, Dorte 3181
  - Lone 3180
  - Niels 1635
- Møller, Edith, g. Kjærgaard-Pedersen 800
  - Ejgil Hallas 328
- Ellen Emma Margrethe Flindt, g. Ruby 963
- Gerda Elise Bertha, g. Tams 896
- Gudrun Estrid Kirsten, g. Jensen 902
- Helga Margrethe Hallas, g. Larsen 898
- Jeannie Iversen 3564
- Jens Hansen 5
- Karen Marie Elisabeth, g. Bjerre 103
- Karoline, g. Lørup 373
- Kurt Iversen 1858
- Lisbeth Fornitz, g. Christensen 1506
- Thora Valborg 901
- Mørch, Ingrid, g. Jakobsen 1244
- Mørk, Birgit Lehmann, g. Greve 1617
  - Britta Godrim 1895
  - Eduardt Pedersen 763
  - Leif Godrim 1894
  - Peter Godrim 3588
- Maagaard, Arne 2641
  - Jesper 2642
  - Johanne, g. Petersen 1250
  - Jørgen 1251
  - Kristian 513
  - Kristian 2643
  - Marianne 2644
  - Marianne Bjerre, g. Hansen 1249
  - Marie, g. Boelsmand 1252
  - Niels Kristian 1253
- Maarbjerg, Anna Barslund 2415
  - Henrik Marthinus 2416
  - Holger Barslund 2417
  - Jørgen Barslund 2414
  - Kristian Sidelmann 1125
  - Marius Barslund 2418

## N

- Nag, Anita 2691
  - Durga Sankar 1275
  - Kim Kumar 2690
- Negård, Randi Arna Caroline, g. Bjerre 640
- Nicolaisen, Christian 3704
  - Erik 2087
  - Søren 3703
- Nicolajsen, Birgit Bjerre, g. Nielsen 1060
  - Emil 429
- Nicolajsen, Bettina Sejbjerg 2368
  - Erik Hilbert 1101
  - Gunnar Bjerre 1058
  - Jens Peder Bjerre 2337
  - Kirsten Sejbjerg 2365
  - Kurt Sejbjerg 2366

- Niels Peder Bjerre 2336
- Nikolajsen, Steen Sejbjerg 2367
- Villy Bjerre 1059
- Nilsson, Kjell Arne 1870
- Nissen, Karen, g. Bjerre 273
- Nielsdatter, Maren, g. 1. Bjerre, g. 2. Bjerre 19, 20
- Sidsel, g. Rasmussen 1
- Nielsen, Agnes Bjerre, g. Andersen 1570
- Agnete Ellerup 3139
- Aksel Bjerre 2021
- Anders Damgaard 2976
- Ane Kirstine, g. Pedersen 297
- Ane Marie, g. Bjerre 41
- Ane Marie, g. Bjerre 131
- Anette 3258
- Anker Pers 889
- Anna Hubert, g. Frederiksen 803
- Anna Risum 3346
- Anna-Marie Bjerre 3388
- Anne Damgaard 2973
- Anne Marie 2663
- Anne Sandholm 2861
- Arne 1838
- Asger Bjerre 1569
- Asta Dagny, g. Kjærgaard 788
- Asta Ørgaard, g. Risum 710
- Bent 1919
- Bent Tage 1260
- Bente, g. Christiaansen 2033
- Bente 3257
- Bente Breinholt, g. Bjerre 1194
- Bente Skovgaard, g. Lundby 1141
- Birgit, g. Bjerre 1310
- Birgitte Damgaard 2975
- Birthe Hubert, g. Schuler 1935
- Birthe Kirstine Bjerre, g. Lindberg 907
- Bodil Bjerre 2025
- Britt Rosfeldt 2548
- Bruno Hvid 932
- Calvin Wade 3192
- Camilla Ingrid 3713
- Carl Damgaard 1455
- Carl Victor Jørgen 334
- Carsten Bjerre 1567
- Celia Joan Bjerre, g. Armstrong 1642
- Cheryl Joan 3191
- Christen 31
- Christian 1787
- Claus Hvid 2165
- Claus Peter Wolff Bundgaard 1574
- Claus Vagn 2109
- Conny 2552
- Dagny Bjerre, g. Andersen 688
- Donald Erling Bjerre 1637
- Donald Mark Bjerre 3184
- Dorit Hvid, g. Nielsen 930
- Douglas Glen 3190
- Ebba, g. Jensen 1362
- Egon Bjerre 1054
- Eleonora Kristine, g. Kjærgaard 796
- Elli Kathrine, g. Bjerre 1028
- Elly, g. Bjerre 439
- Elly Reinholt, g. Bjerre 1191
- Else Margrethe Pers g. Kaagaard 2080
- Elva Kirkegaard, g. Bjerre-Pedersen 1044
- Erling Bjerre 684
- Erik Bjerre 1568
- Esther, g. Frandsen 837
- Flemming Bjerre 3667
- Flemming Kjærgaard 3622
- Frank Hede 3266
- Frederik Gjedsig Pers 2081
- Frederik Pers 321
- Frits Mogens 1383
- Gitte 2553
- Grethe Hvid 931
- Gudrun Bjerre 686
- Gunhild Hvid, g. Cramer 929
- Hanne, g. Fogtmann 2318
- Hanne Hubert, g. Christensen 1936
- Hanne Margot Rosfeldt 1213
- Hanne Sloth 3474
- Hans Kristian Martin 517
- Helene Linding 2151
- Helge Ellerup 1585
- Helle 2554
- Helle Bjerre 3117
- Henning Bjerre 2023
- Henriette Bjerre 2840
- Henrik Bjerre 3389
- Henry Bjerre 2024
- Inge Risum 3345
- Inga 3523
- Inga Raundal, g. Jensen 1344
- Inger Marie 34
- Irene Grace Bjerre, g. Weber 1641
- Ivar Hartvig 1664
- Jakob Bjerre 3075
- Jan Nørgaard 3276
- Jane, g. Bjerre 1811
- Jens 214
- Jens 3503
- Jens Bundgaard 694
- Jens Christian Trolle 3711
- Jens Erik Eduard 689
- Jens Sloth 3475
- Jens Vagn 904
- Jens Vagn 2108
- Jeremias 11
- Jesper Bergstrøm 3112



- Jesper Wolff Bundgaard 3127
- Jette Fog, g. Andersen 1407
- Jette Medom, g. Olesen 1224
- Joan Hedevang, g. Christensen 2083
- Joan Sloth 3472
- Jonna Karin, g. Kjærgaard 1912
- Jørgen 3504
- Jørgen Nørgaard 1672
- Jørgen Rydlund 1696
- Jørn Hedevang 2082
- Kaj Hede 1668
- Kamilla Brink 3709
- Karen Brink, g. Kristiansen 675
- Karen Inge Winther, g. Lundby 1134
- Karen Hvid 933
- Kenth Hvid 2164
- Kirsten, g. Bjerre 1553
- Kirsten Margrethe Linding 2150
- Kirsten Risum 3347
- Kirstine, g. Bjerre 133
- Kjeld Bergstrøm 1562
- Knud Bjerre 3264
- Kurt 3543
- Lars Bjerre 2839
- Lars Hede 3267
- Lars Hillersborg 3465
- Lars Ove 3265
- Leif 3542
- Leif Bjerre 3666
- Leif Hartvig 1716
- Lene Hillersborg 3463
- Leona Ellen Bjerre, g. Beamish 1639
- Lilly Hubert, g. Nielsen 804
- Lisbeth Bergstrøm 3113
- Lisbeth Bundgaard  
g. Jørgensen 1658
- Lisbeth Sandholm 2863
- Lise Bjerre, g. Petersen 906
- Lise la Cour, g. Lundby 1140
- Litta, g. Nielsen 2021
- Lone 2555
- Lone 3263
- Lone Bjerre 2339
- Lynge 3256
- Mads Andreas 650
- Margrethe Krabbe, g. Bjerre 938
- Marie Hornshøj, g. Nielsen 890
- Martin Trolle 3712
- Mary Kathrine, g. Graversen 759
- Mette Hillersborg 3466
- Mette Marie 3262
- Morten Andreas Bjerre 3119
- Morten Bergstrøm 3111
- Morten Bjerre 3074
- Morten Wolff Bundgaard 3126
- Niels Egon 1742
- Niels Frederik 1792
- Niels Kvist 3524
- Niels Linding 923
- Niels Vagn 2110
- Ole 3505
- Ole Bjerre 2338
- Ole Brink 2100
- Ole Sloth 3473
- Ole Wang 1488
- Oluf Linding 2153
- Otto Heinrich 1037
- Peder Hillersborg 3464
- Peter Damgaard 2974
- Peter Hatting 3731
- Peter Wang 3034
- Poul 1845
- Rasmus Arne Hvid 350
- Richardt 1662
- Rigmor Bjerre, g. Nielsen 689
- Robert Wayne 3189
- Ruth Bjerre 1638
- Sigurd Bjerre 687
- Shirley Marie 3188
- Solvad 1060
- Sonja, g. Agergaard 1369
- Susanne Sandholm 2862
- Svend Aage 491
- Svend Aage 1514
- Søren Peter Linding 2152
- Søren Skydt 3682
- Thorkil 930
- Timothy Craig Bjerre 3185
- Tobias Wang 3033
- Tom Henrik Pählman 3673
- Tommy Hatting 1095
- Torben Bjerre 3118
- Torben Skydt 2034
- Tove, g. Bjerre 873
- Tove Dyre, g. Jensen 2022
- Ulla Stig, g. Bjerre 1301
- Valborg, g. Poulsen 1259
- Valdemar Bjerre 685
- Verna Bernice Bjerre, g. Kraft 1636
- Vibeke Kjærgaard 3621
- Vibeke Rydlund 3309
- Viggo Bjerre 1053
- Walter Hatting 2352
- Wayne Sigurd Bjerre 1640
- William Johannes 804
- Aage 427
- Aage 1215
- Aage 1830
- Aage Dyre 854
- Aage Hedevang 890
- Aage Henry 257
- Aase, g. Bjerre 456
- Aase 3544
- Nilsson, Johnny 3574

- Noes, Jens Pedersen 221
- Karl Otto 727
  - Anna Kirstine 726
  - Søren Bjerre 725
  - Peder 724
  - Peder 723
  - Ellen Petrea Pedersen, g. Villumsen, g. Jæger 722
  - Karen Pedersen, g. Mundbjerg 721
  - Ane Kirstine Pedersen 720
  - Karen Bjerre 1755
  - Jens 1754
  - Solvejg Bjerre, g. Kristensen 1753
- Norberg, Anker 606
- Nordby, Alice Marie, g. Bjerre 529
- Nordstrøm, Anthon Bjerre 3762
- Lise 3204
- Norgaard, Bernadean Dianne 2977
- Erik Alexander 2980
  - Karen Eleanor 2979
  - Sonja Ellen 2981
  - Thomas Allan 2978
- Normander, Kirsten, g. Aarø-Hansen 1297
- Nygaard, Andreas Ovesen 111
- Bodil, g. Nielsen 1696
  - Christen Pedersen 188
  - Else, g. Paulsen 1695
  - Henry Bjerre 354
  - Inger Maria, g. Lauersen 1610
  - John Bjerre 935
  - Karen Bjerre, g. Kristiansen 353
  - Kresten Viktor Brødbæk 702
  - Kristian Bugge 1609
  - Maren, g. Understrup 274
  - Niels Ovesen 352
  - Ole Nielsen 84
  - Peder Bjerre 663
  - Petrea Bjerre, g. Touborg Jensen 563
  - Petrea Bjerre, g. Touborg Jensen 662
  - Signe Bjerre, g. Knudsen 356
  - Søren 1694
  - Søren Bjerre 351
  - Søren Bjerre 357
- Nyholm, Anne Marie Bjerre 205
- Ester, g. Jensen 678
  - Jakob Bjerre 206
  - Jens Bjerre 208
  - Mariane Bjerre 676
  - Mette Krestine, g. Haagensen 677
  - Niels Christian 51
  - Niels Kresten 679
- Nøhr, Aase, g. Skjødt 1002
- Nørgaard, Anders Bjerre 2985
- Ane Louise 2983
  - Anne, g. Bojsen-Møller 2196
  - Anne Dorte 1459
  - Bent Bjerre 1661
  - Else Bjerre, g. Poulsen 1663
  - Finn Bjerre 3252
  - Grethe Bjerre, g. Nielsen 1662
  - Hans Bjerre 1659
  - Henning Anker 1456
  - Inge, g. Ruby 2197
  - Iver Bjerre 1460
  - Kent 3253
  - Kirsten Janne 3250
  - Leif 1457
  - Mette 2982
  - Ove 3254
  - Per 3251
  - Svend 613
  - Svend 959
  - Svend Bjerre 1660
  - Søren 1458
  - Søren Vilhelm 695
  - Tove 3255
- Oksbjerg, Anders Bjerre 2066
- Hanne Bjerre 2065
  - Lars Bjerre 2064
  - Knud Kruse 880
- Olejnicrak, Eva Yvonne, g. Pedersen 3415
- Olesen, Agnes, g. Godrim 784
- Agnete Kirstine, g. Andersen 733
  - Anders Mossin 363
  - Arne 1113
  - Arne Kristen 1219
  - Asbjørn Kirkegaard 2581
  - Bent Kirkegaard 1226
  - Bjarne Hauskov 2562
  - Børge Vindbjerg 1937
  - Christine, g. Bjerre 233
  - Dorte Kirkegaard 2579
  - Dorte Skov 3553
  - Edith, g. Kirkegaard 818
  - Ejnar Kirkegaard 1224
  - Else Mariane Bjerre 1220
  - Else Mariane Kirkegaard, g. Gintberg 1223
  - Erling Kirkegaard 1229
  - Evald 1940
  - Frans Vindbjerg 3628
  - Frede Kirkegaard 1225
  - Gerda Bjerre, g. Ødegaarden 1765
  - Gravers Bjerre 731
  - Grethe Kathrine Kirkegaard, g. Strandby 1230
  - Gudrun Kirkegaard 1227
  - Gudrun Kirkegaard, g. Pedersen 1228
  - Gunhild, g. Jørgensen 1001

- Hanne Kirkegaard 2578
  - Hans Kirkegaard 2587
  - Ilenrik Kirkegaard 2580
  - Henrik Skov 3554
  - Helga Marie Kirkegaard 2573
  - Helle Bjerre 3421
  - Herluf Vindbjerg 805
  - Herluf Vindbjerg 3631
  - Holger 2566
  - Ib Vindbjerg 3629
  - Inger Marie, g. K hler 2564
  - Ingrid, g. Bjerre 453
  - Ingrid Kirkegaard, g. Thomsen 1231
  - Jan Bjerre 2392
  - J rn Kirkegaard 2583
  - Karen, g. Hald 735
  - Knud Bjerre 1766
  - Lil Kirkegaard 2582
  - Lilly Bjerre, g. Pedersen 1764
  - Lise Kirkegaard 2574
  - Lise Kirkegaard 2576
  - Marit Hauskov, g. Mogensen 2563
  - Mette Kirkegaard 2577
  - Niels Kirkegaard 2575
  - Olaf Skov 1852
  - Olav Kirkegaard 1232
  - Ole 1594
  - Ole Bjerre 3422
  - Ole Kirkegaard 508
  - Ole Kirkegaard 2565
  - Ole Vestergaard 732
  - Palle Bjerre 3148
  - Peder Bjerre 734
  - Peder Christian 232
  - Peder Hauskov 1218
  - Rikke Vindbjerg 3630
  - Susanne Skov 3552
  - Svend Aage Kirkegaard 1221
  - Tina Bjerre 3423
  - Tina Kirkegaard 3739
  - Tove Kirkegaard 2585
  - Ulla Kirkegaard 2586
  - Viola Overgaard 1103
  - Olsen, Else Emilie, g. Bjerre 496
    - Gunhild, g. Bjerre 532
    - Hanne Hauskov 2778
    - Hansine Margrethe, g. Bjerre 496
    - Inger Hauskov, g. Lauritsen 2777
    - Jytte Grethe, g. Jensen 1348
    - Karen, g. Godrim 1873
    - Karl Erik Hauskov 2776
    - Merete G tze, g. Jensen 1356
    - Poul Juul 1336
    - Winni Aagaard, g. Ascanius 1745
  - Olsson, Esther Inger, g. Jensen 589
  - Opstrup, Inge-Lise, g. Maarbberg 2414
  - Osmundsen, Marianne, g. Raundahl 927
  - Ostenfeld-Hansen, Lilli, g. Godrim 774
  - Ovesen, Ove Kristian 408
  - Overgaard, Dorthe Bjerre Juue 3675
    - Flemming Juue 2030
  - Overlund, Anna Marie, g. Lundby 468
    - Anna Marie, g. Lundby (468) 728
    - Bertel S rensen 226
    - Bertel S rensen 228
    - Cathrine S rensen 223
    - Jens S rensen 225
    - Johanne, g. Knudsen 729
    - Karen S rensen 224
    - Maren S rensen, g. Godrim 230, 245
    - Mette Marie S rensen, g. Kj rgaard 229
    - Martine S rensen 231
    - Mette Marie S rensen 227
    - S ren Jensen 56
- P**
- Palle, Astrid, g. Bjerre 546
  - Palm, Tove Elisabeth, g. Bjerre-Madsen 1382
  - Paludan, Anders Bjerre 1550
    - Jens Anker 1548
    - Otto Helge 644
    - Otto Helge 1549
  - Paulsen, Hanne Meier 3308
    - Stig Meier 1695
    - Tina Meier 3307
  - Pedersdatter, Ane Kirstine, g. Kristensen 15
    - Else Kristine Severine, g. Bjerre 29
    - Ingeborg 16
    - Karen, g. Nielsen 11
    - Maren, g. Nielsen 31
    - Margrethe, g. J rgensen 10
    - Mette, g. 1. Bastrup, g. 2. Christensen (Kongensgaard) 32
  - Pedersen, Agnes Louise Kristine Marie S gaard 849
    - Andreas Bjerre 2136
    - Ane, g. Ejdal 83
    - Ane Boel, g. Bjerre 180
    - Anna 2230
    - Anna Bjerre 2122
    - Anna Marie, g. Nilsson 1870
    - Anton 629
    - Axel Ravn 1756
    - Axel Valdemar 300
    - Bent Gr nk r 2287
    - Bernhard Bjerre 857
    - Birthe, g. Madsen 2599
    - Bodil Kirstine Bjerre, g. Kristiansen 855
    - Britta Tormod, g. Jensen

- Børge 1819
- Claus 1043
- Claus Bjerre 2502
- Christen Bjerre 3004
- Christen Søgaard 850
- Christian Thinghøj 605
- Dagmar Marie, g. Bjerre-Nielsen 683
- Dagny, g. Bjerre 693
- Dorthe Birk, g. Jørgensen 999
- Dorthe Kjærgaard, g. Jensen 1918
- Dorthea, g. Ejdal 85
- Eleonora Petrine, g. Christiansen 299
- Elie Elvira Thinghøj, g. Steffensen 1442
- Erling Holst 1821
- Eva, g. Hansen 1869
- Evald Finn 1868
- Freddie Bjerre 2028
- Frede Bjerre 2029
- Grethe, g. Nikolajsen 1059
- Grethe Risum, g. Nielsen 1716
- Gudrun Marie, g. Dejgaard 1482
- Hanne Ravn 3410
- Hans Peter Bjerre 858
- Heidi Foldager 3597
- Helga Elida, g. Holst 853
- Henry 1477
- Henry Osvald 769
- Inge, g. Olesen 1229
- Inge, g. Jensen 1354
- Inge Bjerre, g. Nielsen 1514
- Ingelise Bjerre, g. Konrad 2027
- Inger Frølund, g. Kirkegaard 1222
- Inger Risum, g. Christensen 1714
- Ingrid Viola, g. Bjerre 1114
- Ivan Bjerre 2137
- Jacob 2
- Jacob 12
- Jan 3571
- Jan Ravn 3409
- Jeanette Dorthe Bjerre 3392
- Jens 221
- Jens Peder 708
- Jesper Bjerre 2503
- Johannes Kjærgaard 798
- Johnni Bjerre 3770
- Johnny Rene Bjerre 3393
- Jonna Risum, g. Sandalgaard 1717
- Jytte, g. Jensen 919
- Jørgen 92
- Jørgen 2016
- Jørgen Bjerre 3415
- Karen Søndertoft, g. Jensen 1733
- Karen-Marie Kjærgaard, g. Nielsen 1919
- Karl 915
- Kirsten Helene Lund, g. Madsen 824
- Knud Bisted 72
- Knud Bjerre 1515
- Kristen Søgaard 88
- Kristine, g. Bjerre 168
- Laila Foldager 3596
- Laura, g. Hillersborg 737
- Laurids Marinus 136
- Lene Bjerre, g. Overgaard 2030
- Lis 1407
- Lorentse Nielsine Bjerre, g. Nielsen 854
- Madsine Johanne, g. Kjærgaard 250
- Malene Kastberg 3729
- Margit Thellessen, g. Jensen 1351
- Mariane Holm, g. Bjerre 477
- Marie Kirstine, g. Jørgensen 396
- Mette Marie, g. Bjerre 646
- Mona Sandbæk, g. Bjerre 1591
- Niels Christen Bjerre 297
- Niels Peder Bjerre 2123
- Nielsine Annine Kirstine 294
- Nielsine Annine Kirstine, g. Holst 296
- Ninna, g. Damgaard 807
- Oda, g. Sand 536
- Ole Risum 1715
- Paw Top 3660
- Peder 14
- Peder 910
- Peder Christian 2600
- Peder Christian Marius Søgaard 289
- Per Bjerre 3416
- Peter 1228
- Peter Lorents Bernhard 298
- Pia 2584
- Pia Top 3661
- Poul Egon 1443
- Rebecca Bjerre 2325
- Richard 1764
- Rita, g. Nygaard 1694
- Rita Thyra, g. Olesen 1937
- Ronald John 1744
- Ruth 859
- Ruth, g. Bjerre 1256
- Ruth Bjerre 2124
- Ruth Mary, g. Bjerre 578
- Ruth Mølgaard, g. Bjerre 1109
- Sidsel Kjærgaard, g. Jensen 799
- Signe Dalgaard, g. Knudsen 1184
- Sofus Ølgaard 255
- Solveig Hedeby, g. Hornshøj 891
- Svend Aage 1235
- Søren 13
- Søren 1185
- Søren Bent 1872

- Søren Bjerre 1519
- Thomas Bjerre 2504
- Thorkil Bjerre 3003
- Tove Hansine, g. Nikolajsen 1058
- Ulla Elisabeth, g. Brødsgaard 1871
- Vera Sofie Bjerre 856
- Aase Solveig, g. Skov 1867
- Penny, Elsie Mary, g. Nielsen 684
- Persson, Jan 3170
  - Valter Leon 1620
- Petersen, 293
  - Agnes Bjerre, g. Jensen 421
  - Andreas 89
  - Anne Grete 2640
  - Anne Kirstine Bjerre 2994
  - Bente, g. Jensen 2918
  - Bente Hedvig Schmidt, g. Jørgensen 996
  - Bjarne Nordstrøm 2524
  - Bruno Walther 1670
  - Carsten Walther 3271
  - Charlotte Beate, g. Petersen 293
  - Claus Bjerre 1388
  - Else Bjerre, g. Tordendahl 1040
  - Erik Nordstrøm 2523
  - Eva Katrine Bjerre 2995
  - Grete Bjerre, g. Christensen 1385
  - Hans Henrik 2993
  - Harald Bjerre 420
  - Heinrich Jørgen 577
  - Heinz 949
  - Helga Bjerre, g. Kristiansen 422
  - Helle Bjerre 2316
  - Helle Hytting 2114
  - Henrik 1470
  - Hilmer Hytting 906
  - Inge-Lise, g. Vestergaard 1861
  - Inger Bjerre, g. Pedersen 1043
  - Jan Bjerre 2522
  - Jens Hytting 2115
  - Jens-Peter 2190
  - John 2919
  - Jytte Annette, g. Bjerre-Pedersen 1048
  - Jørgen Bjerre 1036
  - Jørgen Clausen 291
  - Kai Henning 893
  - Karen Bøgedal 3155
  - Karen Bjerre, g. Andreasen 1042
  - Karen Cecilie, g. Christensen 521
  - Karsten 2187
  - Kim 2189
  - Kirsten Birgit, g. Bjerre 1258
  - Kirsten Hjorth, g. Krog 1706
  - Knud 1250
  - Lars Kristian 2639
  - Leif 2638
  - Lis 2920
  - Lone 2188
  - Maria Juliane 292
  - Marianne Bjerre 1387
  - Martinus 295
  - Peter 1433
  - Peter Bjerre 2317
  - Regina 3272
  - Thorvald Bjerre 423
  - Tina 2525
  - Vagn Hytting 2116
  - Viggo 1198
  - Viggo Bøgedal 1613
- Pettersen, Liv Johanne, g. Jensen 1452
- Pilgaard, Alice 914
- Pinholt, Claus 3727
  - Mette 3728
  - Niels Christian 2286
- Player, Elsie Ilene, g. Bjerre 528
- Ploug-Sørensen, Anders 3290
  - Kristina 3291
  - Lars Jørgen 1680
- Pontoppidan, Anne, g. Ravn 1021
- Post, Arne Nyholm 1794
  - Ejvind Nyholm 1796
  - Jacob Zidoré 3480
  - Mogens Nyholm 1797
  - Morten 3478
  - Niels Nyholm 1793
  - Ole Nyholm 1798
  - Poul Christensen 740
  - Sigrid Nyholm, g. Hvalsøe 1795
  - Thomas Nyholm 3477
  - Tina Nyholm 3476
- Poulsen, Alise Lund, g. Bjerre 1592
  - Anders Wollenberg 3228
  - Arne 3260
  - Børge 535
  - Else Bech, g. Bjerre 1168
  - Erik 2658
  - Gunhild, g. Lundby 470
  - Hanne 2661
  - Hanne Mohr 2738
  - Helle Mohr 2739
  - Henning 3259
  - (Lyhne) Henrik 39
  - Inger Marie, g. Jacobsen 142
  - Ingrid, g. Christiansen 2659
  - Jens Valdemar 1259
  - Jette 2660
  - Kaj 3513
  - Kurt 3512
  - Lene 3514
  - Lene Sand, g. Antonsen, g. Andersen 1294
  - Leo Ivan 1663
  - Niels 1833

- Peter Oluf 1306
- Signe, g. Bjerre 455
- Sonja 3261
- Steen 2662
- Vagn Broch 494
- Poulsgaard, Anita 3548**
  - Anna, g. Agger 1233
  - Birgitte Wang 2603
  - Dorthe Wang 2602
  - Henrik 3547
  - Jørgen 509
  - Jørgen Wang 2601
  - Kamma, g. Pedersen 1235
  - Kirstine, g. Sørensen 1234
  - Niels 1848
  - Niels Peder 1236
- Pust, Anne Lise, g. Bjerre 1309**
- Paakjær, Anders 2298**
  - Ane Marie, g. Tilma 1017
  - Christian 409
  - Christian 2291
  - Christian 2299
  - Claus 2301
  - Edith, g. Herping 1008
  - Ellen, g. van Veen 1012
  - Harald 1013
  - Henning 1015
  - Henrik 2301a
  - Inge Martha 1011
  - Ingrid, g. Kastberg 1009
  - Jens 407
  - Jens 2297
  - Jens Peder 1016
  - Jens Peder 1368
  - Jens Peder Jensen 132
  - Jørn 1014
  - Knud 2292
  - Lis 2300
  - Maren, g. Ovesen 408
  - Maren Jensen 405
  - Martha 406
  - Niels 1010
  - Per Munksgaard 2296
  - Petra, g. Bjerre, g. Skov Mikkelsen 410
  - Petra 176, 410
- R**
- Rahbæk, Christen Spangsberg 1824**
- Rahbæk, Martin Sørensen 757**
- Randbæk, Kirstine, g. Jensen 588**
- Randorf, Anne Marie 2075**
  - Kurt 885
  - Mette 2076
- Rasmussen, Alf Torsberg 2406**
  - Anna Kirstine, g. Bjerre 498
  - Annette 3562
- Bente, g. Bjerre 1657
- Birgit, g. Lundby 1132
- Ejner Schou 272
- Else Høgh, g. Bjerre 1172
- Frida Schou 831
- Gerda Schou, g. Christensen 830
- Grethe, g. Frandsen 2009
- Hanne Vinther, g. Lundby 1158
- Ingeborg Marie, g. Bjerre 621
- Jens Peder 1561
- Knud Michael 1857
- Michael 3563
- Niels Sondrup 436
- Ole Dan 3555
- Peder 1
- Steffen Bjerre 3110
- Susanne Irene 3556
- Torben Dan 1853
- Torsten Bjerre 3109
- Ulrik Bjerre 3108
- Vivi, g. Holst 2018
- Ravn, Flemming Bjerre 1021**
  - Henry Torben 414
  - Lis Bjerre, g. Laybourn 1022
- Ravnborg, Jette Hare, g. Bjerre 1174**
- Raundahl, Anker Johannes 1366**
  - Bent 2835
  - Christine Louise 2160
  - Christoffer 2161
  - Erling 2836
  - Erna, g. Jensen 349
  - Finn 2834
  - Margrethe, g. Bjerre 110
  - Mogens Torben 927
  - Ole 2833
  - Stig Uffe 928
- Reddy, Elisabeth Ruth, g. Bjerre 554**
- Refsgaard, Anne 3483**
  - Dorthea, g. Engsnap 309
  - Ellen 3481
  - Magnus 668
  - Peder 3482
  - Svend 1799
- Refstrup, Ellen 2211**
  - Herluf 966
  - Ingeborg 2210
  - Karen 2209
- Relph, Christopher Robin 1066**
- Riis, Anders 2864**
  - Rasmus 2865
  - Søren 1384
- Risdal, Kirsten, g. Engsnap 866**
- Risum, Astrid 1713**
  - Bent 1702
  - Bente Ørgaard, g. Østergaard 1718
  - Bertel 1720
  - Bertel Berthelsen 218

- Birger 1710
  - Birgit 1721
  - Else 1719
  - Else, g. Jakobsen 1723
  - Eva 3322
  - Frede Bertelsen 712
  - Gudmund Bertelsen 711
  - Hanne, g. Sørensen 1724
  - Ingrid Bertelsen, g. Krog 705
  - Jeppe 3328
  - Johanne Bertelsen, g. Pedersen 708
  - Jørgen 1703
  - Jørgen Bøgild 1709
  - Kirsten 1722
  - Kirsten Inger, g. Bjerre 1496
  - Klara Bertelsen, g. Isachsen 704
  - Knud 1701
  - Kristian Bertelsen 709
  - Lilian 1711
  - Mads 3325
  - Mette 3324
  - Mikkel 3326
  - Peter 3320
  - Peter Bertelsen 706
  - Steen 3321
  - Svend 3323
  - Søren 3327
  - Søren Viktor Bertelsen 707
  - Thorvald Bertelsen 710
  - Villy 1712
  - Rogers, Robert 1532
  - Rosendahl, Hans Fløe 1750
    - Karen Noes 3403
  - Rosenkvist-Jensen, Lone, g. Tams 2096
  - Rothenberg, Eva 2984
    - Kjeld 1459
  - Ruby, Anne, g. Krogh 2205
    - Dorte, g. Høstrup 2204
    - Esther, g. Smed 967
    - Helga, g. Refstrup 966
    - Jørgen 2206
    - Kamma, g. Jensen 965
    - Knud 964
    - Lars 2202
    - Lene 2203
    - Martha, g. Østergaard 1106
    - Mia 3718
    - Peter 2197
    - Rasmus Magnus 383
    - Torben 3719
    - Aage 963
  - Rying, Iben Marianne Tuk, g. Juel-Christiansen 1415
  - Räflé, Jette 2506
    - Ruedi 1188
    - Stephan 2507
    - Susanne 2508
  - Rønningen, Hermod Alfred 1410
  - Raaschou, Anne Marie 2281
    - Annette 2280
    - Erik 1007
    - Peter Georg 404
    - Ritha 2279
- S**
- Sand, Anna Bjerre, g. Poulsen 535
    - Inga Bjerre, g. Bloch 1298
    - Jytte Bjerre, g. Hansen 1299
    - Kaj Bjerre 539
    - Kaj Bjerre 540
    - Kristian Bjerre 538
    - Laurids Steffensen 161
    - Mona Bjerre, g. Hansen 1295
    - Niels Bjerre 536
    - Preben Bjerre 1300
    - Sofie Bjerre, g. Aarø-Hansen 537
  - Sandal, Eivind 1131
    - Erik 2435
    - Esben 2437
    - Jens Kristian 2436
    - Kjeld 2434
  - Sandalgaard, Gert 1717
    - Hanne Risum 3348
  - Sander, Edel Kristine, g. Bjerre 133
    - Fritz Heinrich Carl 68
  - Sandholm, Jens Jacobsen 46
  - Schinnes, Loraine Gladys, g. Bjerre 637
  - Schjønning, Irene Margrethe, g. Andersen 3203
  - Schjøttz-Christensen, Leo 572
    - Trude, g. Dion 1377
    - Ursula, g. Fox 1376
  - Schmidt, Anna Margrethe, g. Bjerre 437
    - Bodil, g. Bjerre 1247
    - Karen Bodil, g. Bjerre 1323
  - Schmückker, Heine 3440
    - Helle 3441
    - Kristian Richardt 1776
  - Schnedler-Sørensen, Ib 362
  - Schramm, Mathilde Hulda, g. Jakobsen 364
  - Schubert, Christian Frederik 77
  - Schuler, Jan 1935
    - Stephan 3627
    - Thomas 3626
  - Schumann, Annette Rigmor, g. Nielsen 2352
  - Schwarz, Ruth Ellen, g. Nielsen 1637
  - Schäfer, Jakob 3765
    - Otto 3226
  - Secher, Birgitt, g. Lundby 1145
  - Seeberg, Leif 665
  - Sejberg, Ane Christensdatter, g. Bjerre 33

- Sejbjerg, Alfred 1092
- Anders Bjerre 1098
  - Annette Holmgaard 2360
  - Asta, g. Nielsen 1095
  - Birgitte Bjerre 2357
  - Bjarne 2371
  - Bo Bjerre 2356
  - Bodil 2369
  - Claus Bjerre 2358
  - Elsebeth, g. Nikolajsen 1101
  - Gunnar 1093
  - Henning 1097
  - Henrik 2353
  - Inger Marie, g. Karlssen 1094
  - Jacob Bjerre 1099
  - Jan Holmgaard 2361
  - Kamma 2355
  - Lena Holmgaard 2362
  - Mette Bjerre 2359
  - Ole 2370
  - Peder 450
  - Sigrid 1096
  - Sonja 2354
  - Thorvald 1102
  - Tina 2364
  - Tove Holmgaard 2363
  - Verner 1100
- Sekkelund, Karlo 1057
- Tina Bjerre 2335
- Sekund, Arne 1632
- Bodil Bjerre 3175
- Selmer, Ellen, g. Bjerre 1378
- Severinsen, Agnete Ankjer, g. Risum 1702
- Sferra, Michle Christian Bjerre 2537
- Sidelmann, Anna, g. Madsen 260
- Siegh, Clifford M. 2954
- Marshall 1447
- Simonsen, Anne-Karin, g. Høj 1030
- Christian Hougaard 2043
  - Erna Eleonora, g. Bjerre 499
  - Jesper Vingtoft 3693
  - Lilly, g. Mundbjerg 1748
- Skaderis, Inger Hjort, g. Jensen 1343
- Skipper, Kirsten, g. Christensen 1435
- Skjødt, Anders 2271
- Anne Borgbjerg 2276
  - Arne 1003
  - Erik 1004
  - Henrik 2272
  - Inger, g. Mortensen 983
  - Jakob 2275
  - Jens Marius 401
  - Jørgen 1002
  - Karen 2273
  - Kirsten, g. Jørgensen 394
  - Maria, g. Kristensen 1005
  - Peter 2274
  - Solvejg, g. Thomsen 982
  - Søren 395
- Skov, Alan 3569
- Christina 3570
  - Jens 531
  - Kim 3568
  - Margit, g. Bjerre 1178
  - Niels Jørn 1867
- Skovgaard, Gunhild 3502
- Ib 3501
  - Verner 1829
- Skovmose, Edith, g. Østergaard 1105
- Skytte, Henny Johanne Larsen, g. Bjerre 657
- Skyttegaard-Nielsen, Jørgen 1417
- Mads 2892
  - Mette Elisabeth 2891
- Skøtt, Grethe, g. Bjerre 2037
- Elisabeth, g. Sønderby 2000
- Sloth, Alan Greg 2949
- Anders Georg 3462
  - Anders Odgaard 3241
  - Anna, g. Bjerre 150
  - Arthur Carl 1446
  - Bendt Asbjørn 1786
  - Christian Odgaard 1655
  - Christian Robert 2942
  - Christina Johanna 2953
  - Else, g. Nielsen 1792
  - Eric Lars 2956
  - Eric Mark 2939
  - Eric Niels 1444
  - Eric Richard 2945
  - Gary Arthur 2950
  - Harry Christian 1445
  - Heide 2940
  - Ida Louise 3460
  - Inger Elisabeth, g. Mogensen 1783
  - Joel Williams 2952
  - Johannes 738
  - John Allan 2947
  - Karl Peter 2941
  - Karen, g. Andersen 1785
  - Karen Ann 2936
  - Kim Lorraine 2955
  - Kirsten Bjerre 3240
  - Knud 1784
  - Knud Bjerre 3239
  - Knud Thorbjørn 3459
  - Kristin Suzanne 2958
  - Lauri Jo 2938
  - Lillian Johanne, g. Siegh 1447
  - Marilyn Ann 2943
  - Mary Louise 2946
  - Niels 606
  - Niels Christian 2957



- Otto 736
- Otto 3455
- Rebecca Lynn 2951
- Sharon Elisabeth 2944
- Stephen Greg 2948
- Susan Lynn 2937
- Sven Eivind 1448
- Søren Otto 3461
- Smed, Jakob 2212
  - Niels Peter 967
- Smedegaard, Johanne Kirstine, g. Bjerre 162
- Smith, Betty Evelyn, g. Bjerre 1197
  - George Ernest 434
  - Ingeborg Bjerre, g. Relph 1066
  - Jens Bjerre 1065
  - Lars Bjerre 1067
- Sollesnes, Anders 3299
  - Christine 3300
  - Kristoffer 1688
- Sonne, Birgit Lilian, g. Christensen 1507
- Stahlschmidt, Anders 3606
  - Kirsten 3605
  - Paul 1908
- Staunsbæk, Jørgen Bjerre 1979
  - Lars Bjerre 1980
  - Niels Henning Bjerre 1978
  - Peter Axel 819
- Stensgaard, Dorte Bjerre 3073
  - Poul Kristian 1513
- Steffensen, Carl Kristian 2935
  - Paul Alan 2934
  - Poul Vilhelm 1442
- Steinke, Robert Christian 2987
  - Robert Gotfried 1461
  - Ronald Stuart 2986
- Steinmetz, Dennis 3759
  - Henrik 3757
  - Vilhelm Johan Harald 3201
- Stenholm, Winnie Birgit, g. Kelnæs 1263
- Steppat, Esther Marie, g. Bjerre 1192
- Stevns, Birgitte Marie, g. Hillersborg 743
- Stiefler, Gertrud 2846
  - Kirsten 2845
  - Werner Herbert 1374
- Storgaard, Rudy Boll, g. Bjerre 1279
- Storm-Jørgensen, Karsten 1308
  - Kristian 2743
  - Lisbeth 2744
- Story, Ellen, g. Nielsen 687
- Strandby, Anders 2589
  - Mette 2590
  - Niels Ole 1230
  - Søren 2588
- Stubkjær, Robert Erland 1829
- Stubkær, Anders 3500
- Stuhr, Edith, g. Bjerre 653
- Støjberg, Christen Jensen 593
  - Gladys Charlotte 1423
- Støve, Anita Bjerre 2868
  - Michael Bjerre 2869
  - Ove Elimar 1389
  - Per Bjerre 2867
- Staalbo, Anni, g. Bjerre-Pedersen 1050
- Sundgaard, Edith, g. Sejbjerg 1098
- Sundstrup, Hans Kristian 961
- Sunesen, Ellen, g. Bjergved 871
- Suydam, Sandra Chris 1063
- Svalgaard, Lis Marie, g. Lundby 1132
- Svendsen, Anne Britt Fendrich 2041
  - Inger-Lise, g. Gosvig 1689
  - Jørgen Peter Fendrich 2042
  - Kristian Adolf 862
- Svensson, Ingvard Mandfred Ferdinand 1195
- Swihart, Lois Ann, g. Madsen 1450
- Swinton, Eleanor, g. Nørgaard 1457
- Særkjær, Anna Pedersen, g. Godrim 248
  - Christen Thomsen 389
  - Kristian Knude 973
- Søgaard, Jensine Christiane, g. Graversen 73
- Søgaard, Maren 290
- Søgaard-Hansen, Maiken 3763
  - Line 3764
  - Steen 3205
- Sønderby, Anders Elken 3647
  - Anna Kathrine Understrup, g. Bøystrup 2003
  - Ejner Augustin 834
  - Esben Understrup 2002
  - Jørgen Skøtt 3643
  - Kirsten Skøtt 3644
  - Kristen Understrup 2001
  - Peder Understrup 2000
  - Lars Peter Dilling 3646
  - Sigrid Mette Understrup, g. Momme 2004
  - Torben Skøtt 3645
- Søndergaard, Dorte 2932
  - Eva 2933
  - Helle 2484
  - Kirsten, g. Mundbjerg 1749
  - Niels Aage 1440
  - Ove Westh 1155
- Søltoft, Erik Lützen 1116
  - Trine 2396
- Sørensdatte, Ane Marie, g. Bjerre 25
  - Dorthe Marie, g. Bjerre 23
  - Karen, g. Bjerre 26
- Sørendatter, Maren, g. Jacobsen

- Sørensen, Anders Christian 1312
- Anker Knude 971
  - Alice 1860
  - Alice Kjærgaard 3590
  - Anna Margrethe Sindberg, g. Jensen 1730
  - Annelise Marie, g. Pedersen 858
  - Astrid Knude 968
  - Aviaja Bjerre 2672
  - Bent Egon 3020
  - Bente, g. Dalum 1394
  - Birte Havskov 2604
  - Bodil Kjærgaard 3589
  - Børge 1024
  - Carl Esper Kjeldager 3384
  - Ella Knude, g. Toustrup 969
  - Elna Marie, g. Pedersen 798
  - Else, g. Rasmussen 1857
  - Erik Bjerre 2671
  - Grethe Bjerre 2750
  - Hanne Langergaard 2218
  - Hans Langergaard 2217
  - Hans Overlund 1887
  - Helga Knude 970
  - Henning 2215
  - Holger 1234
  - Inger, g. Graversen 1832, 1855
  - Inger, g. Graversen 1855
  - Inger 2216
  - Irene Elisabeth, g. Bjerre 1479
  - Janne Bjerre 2310
  - Jens Havskov 2605
  - Jens Karl Marinus 765
  - Johanne Susanne Kjeldager, g. Madsen 1319
  - Johanne Susanne Kjeldager 3383
  - Jørgen Poulsgaard 2598
  - Karen, g. Møller 1858
  - Karen Havskov 2606
  - Karl Asbæk 777
  - Keld 1724
  - Knud Erik 1267
  - Kristian Havskov 2607
  - Kurt Kjærgaard 3591
  - Lilly, g. Nygaard 354
  - Lis, g. Houe 1240
  - Lise Lena 3577
  - Lone Bjerre 2309
  - Mads 28
  - Magda Dorthea, g. Graversen 761
  - Marianne Bjerre, g. Kristoffersen 1238
  - Marie, g. Wønterghem 1241
  - Meta Marie, g. Bjerre 415
  - Mette Bjerre 2749
  - Mette Marie, g. Clemmesen 1239
  - Michael Thomsen 510
  - Mie, g. Bjerre 701
  - Nancy Margrethe Nygaard, g. Christensen 1076
  - Nicolaj Bjerre 3751a
  - Niels Henrik 2597
  - Ole 1874
  - Peder Havskov 1237
  - Per Kjeldager 3385
  - Per Kjærgaard 3592
  - Peter Lorentzen 1900
  - Poul Holmann 1602
  - Poul Kjeldager 1739
  - Poul Overlund 1886
  - Rita Tove, g. Jørgensen 987
  - Ritha Østergaard, g. Andersen 1773
  - Ruth, g. Andersen 1856
  - Signe Marie, g. Olesen 1232
  - Sigrid Solveig, g. Risum 706
  - Søren 388
  - Søren 972
  - Søren Gay 2751
  - Søren Risum 3351
  - Tine Irene 3578
  - Tommy 1115
  - Valborg, g. Frandsen 2008
  - Vera, g. Melvej 1736
  - Vita Weisbach Bøgh, g. Bjerre 2035
  - Yvonne Bjerre 2308
  - Aase 1859
  - Aase Jonna, g. Jakobsen 944
  - Aase Taarsted, g. Jørgensen 994
  - Tove, g. Godrim 782
- T**
- Talbo, Gert Bjerre 2521
- Uno 1198
- Tamperin, Kaj 1770
- Poul Reni 3429
  - Tommy 3430
- Tams, David 3706
- Max Jürgen 896
  - Nora 2095
  - Peter 2096
  - Stine 3705
- Tegland, Iillian Ruth, g. Bjerre 636
- Terkelsbøl, Jonas Bjerre 2318a
- Lis 1039
- Termansen, Kathrine, g. Bjerre 488
- Thejlgård, Henriette Elise, g. Bjerre 184
- Therkildsen, Edith, g. Bjerre 541
- Thisted, Birgit Beck, g. Fonager 1634
- Thomassen, Elly Rose, g. Uhre 1726
- Thomassen, Alfrida Kirstine Thomine, g. Bjerre 525

- Thomsen, Ane Marie, g. Jensen 1361  
- Anna Bjerre 3044  
- Anna-Grethe, g. Dalum 1393  
- Anne 2591  
- Emma, g. Lørup 378  
- Bjarne 1498  
- Bjarne Skjødt 2226  
- Erik Kjærgaard 3593  
- Hans 1901  
- Inga Irene, g. Bjerre 1810  
- Inge 2592  
- Jane Stiller, g. Dalum 1394  
- Jesper Bjerre 3043  
- Karl Erik 1270  
- Kirsten Aabye 2678  
- Kirstine 3144  
- Laurids Kristen 1231  
- Lene Kjærgaard 3595  
- Lene Aabye 2679  
- Louise 3143  
- Margit, g. Winther 1815  
- Marianne Kjærgaard 3594  
- Merete Aabye 2680  
- Roland Durup 2616  
- Solvejg Bjerre 3045  
- Svend 982  
- Søren Skjødt 2225  
- Thomas 1590  
- Aase Kristiane Lykke,  
g. Bjerre 583
- Thor, Kirsten, g. Damgaard 1947
- Thorbjørnsen, Kjell Karsten 1772
- Thorborg, Carl Gustav 568
- Thordal, Kathrine Elisabeth Nielsen,  
g. Bjerre 134
- Thorsen, Hans Adolf 1763  
- Jesper 3414  
- Jette Bang 3412  
- Leif 1762  
- Maren, g. Jakobsen 506  
- Michel 3413  
- Niels Christian 730  
- Rita Mary, g. Andersen 3424
- Thyrring-Johansen, Aksel 1280  
- Eva 2701  
- Hans 2702
- Thøgersen, Jens Roikjær 494  
- Kirsten Aase, g. Christiansen 2036
- Thaarup, Keld 1205  
- Stine Bjerre 2536
- Tilma, Jens 2301c  
- Peter 1017  
- Søren 2301b
- Toft, Ellen, g. Bjerre 100  
- Finn 1304  
- Klaus Bjerre 2737  
- Peter Bjerre 2736
- Top, Ina, g. Pedersen 2016  
- Karl Valdemar Jacobus 851
- Tordendahl, Lisbeth Bjerre 2320  
- Marianne Bjerre, g. Lepine 2319  
- Torben 1040
- Touborg-Jensen, Anders 1364  
- Lise Hvidkjær 2830
- Tovborg-Jensen, Helge 1353  
- Jacob 2808  
- Jesper 2807  
- Susanne 2806
- Toustrup, Jørgen 2213  
- Klaus 3720  
- Thomas Christian 969  
- Thorkild 2214
- Traberg, Christen Madsen Anders 87
- Trabjerg, Hanne, g. Jensen 1731
- Tragstrup, Annette 3519  
- Jørgen 1835  
- Sonja 3518
- Trolle, Anders Bjerre 2499  
- Birgitte Bjerre 3642  
- Henrik Bjerre 3639  
- Herluf Erik Krog 1183  
- Iben Bjerre 3638  
- Johannes Bjerre 1999  
- Jørgen Bjerre 1998  
- Karl Emil 833  
- Kim Bjerre 3641  
- Knud Bjerre 1997  
- Thomas Bjerre 3640  
- Ulla Bjerre, g. Hansen 3637
- Trujillo, Kim Marie 3088  
- Manuel Guevara 1529  
- Manuel Morgan 3087
- Tveito, Bjarne 2050
- Tybjerg, Anders 3049  
- Anne-Marie 3051  
- Birgitte Bjerre 3052  
- Christine 3050  
- Henriette Bjerre 3053  
- Jens Bjerre 1502  
- Karen, g. Hansen 1503  
- Knud 626  
- Kristian 1501  
- Solvejg Bjerre 3054

## U

- Uhr, Carl Ascanius 1726  
- Gerda Ingeborg 1727  
- Gunnar Ascanius 1725  
- Kenneth Roy 3353  
- Knud 3354  
- Knud Trædholt 713  
- Lene 3355  
- Michael Andrew 3352

- Ullerup, Bodil, g. Mouridsen 1917  
 – Inger 1914  
 – Inger, g. Falster-Hansen 1915  
 – Jens Korsbek 797  
 – Karna 3617  
 – Mette, g. Binne 1913  
 – Svend Aage Kjærgaard 1916
- Ulrich, John Louw 1201  
 – Hanne Bjerre 2529  
 – Lars Christian 2530
- Understrup, Birgithe Nygaard,  
 g. Sønderby 834  
 – Kristen Jensen 274
- Urth, Erik 2906  
 – Erno Haugsted Jensen 1429  
 – Helene 3748  
 – Karen Marie 2909  
 – Kasper 3751  
 – Louise 3749  
 – Marianne 3747  
 – Ove Haugsted 2907  
 – Sofie 3750  
 – Torben 2908
- Urup, Anna Marie, g. Andersen 585  
 – Birgitte 2881  
 – Henrik 2882  
 – Inge, g. Rønningen 1410  
 – Karsten 1409  
 – Mette, g. Andersen 587  
 – Søren 586  
 – Søren Nielsen 169
- V**
- Vahr, Dagmar Kathrine, g. Damgaard 808
- Veen, Ane Elizabeth van 2294  
 – Helga Martha van 2295  
 – Johannes Christian van 2293  
 – Pieter Meller van 1012
- Vejen, Nanna Mathilde, g. Bjerre 483
- Vejling, Betty, g. Bjerre Madsen 425
- Vennevold, Christian 3527  
 – Ejvind 1840  
 – Martin 3530  
 – Mogens 3529  
 – Søren 3528
- Vestergaard, Aksel 1861  
 – Arne 768  
 – Dagmar, g. Bjerre 484  
 – Emma Kirstine, g. Bjerre 651  
 – Gunnar 1865  
 – Heidi 3566  
 – Ida, g. Ludvigsen 1862  
 – Jens Jørgen 1864  
 – Kaj 1866  
 – Steen 3565  
 – Tage 1863
- Vibholm, Ingrid Jæger, g. Larsen 3357  
 – Johannes Jæger 1728  
 – Tove Jæger, g. Andersen 3356
- Villadsen, Tove, g. Kvist 1844
- Villumsen, Inge, g. Tovborg-Jensen 1353  
 – Karen Kirstine, g. Jensen 1752  
 – Villum 722
- Vind-Knudsen, Lisbet, g. Jensen 1349
- Vindum, Jens 2387  
 – Jette 2386  
 – Niels Verner 1108
- Vingtoft, Bodil Bjerre, g. Simonsen 2043  
 – Peder Spaabæk 863
- Vinther, Christense, g. Bjerre 102
- Vorenkoff, Anna Ljouba Hauskov 2787  
 – Pierre 1340
- W**
- Wadum, Mona Trolle, g. Nielsen 2108
- Wallace, Athcton Guiou 1882
- Weber, Benedict 1641  
 – Carole Ann 3193  
 – Daniel Lloyd 3196  
 – Eleine Gwen 3195  
 – Lynda Lorraine 3194
- Wichmann, Henrik 1545  
 – Viggo Bo 3097
- Wigant-Bjerre, Jan 2039  
 – Pierre 3692
- Willumsen, Erik 926  
 – Henrik 2159
- Wilson, Patricia Louise, g. Sloth 1448
- Winkel, Jørgen 897  
 – Jørgen Christian 2098
- Winston, Eric Evan 3091  
 – Jeannie Anne 3090  
 – Nancy Loraine 1537  
 – Stanley Arthur (Bjerre) 1536  
 – Terry Lynn 3089
- Winther, Else Bjerre, g. Bøgh 1817  
 – Hanne, g. Jørgensen 1000  
 – Jacob 3492  
 – Jens Bjerre 1815  
 – Margrethe Bjerre,  
 g. Christensen 1816  
 – Vagn Christian 753
- Wium-Andersen, Anette 2493  
 – Birgitte 2494  
 – Poul 1167
- Wolff, Selma, g. Hallasmøller 899
- Wonterghem, André van 2623  
 – Josef Etienne van 1241  
 – Michael Charles van 2621  
 – Rene van 2622
- Wulff-Hansen, Jette, g. Damgaard 1942
- Wärn, Helga Sønderkov, g. Post 1793

## Ø

Ødegaarden, Anne May 3418

- Arne Johan 1765
- Arnfinn 3420
- Bodil 3417
- Ellen 3419

Øgaard, Peder Bertelsen 6

Øhlenschläger, Helga, g. Bjerre 570

Østergaard, Astrid Bjerre, g. Knudsen 1104

- Bente Bjerre 2379
- Dorte Marie, g. Christensen 1436
- Esben 2374
- Finn Bjerre 1303
- Frede Bjerre 1105
- Gurli Bjerre, g. Toft 1304
- Hans Bjerre 2377
- Helle Bjerre 2734
- Jens 543
- Jens Jørgen Bjerre 1305
- Jens Kristian 1103
- Jensine, g. Bjerre 515
- Jette 2372
- Joan, g. Noes 1754

- Jørgen Bjerre 2378

- Kaj 1111
- Lars 2469
- Mads Bjerre 2735
- Mads Risum 3349
- Mogens 2468
- Niels 2382
- Niels Bjerre 2733
- Niels Nielsen 452
- Peder 1146
- Peder 2380
- Svend 1718
- Søren 2381
- Søren Risum 3350
- Torben 2373
- Vagn Bjerre 1106

## A

Aarø-Hansen, Lotte 2723

- Palle 1297
- Peter 2724
- Rudolf 537
- Tove, g. Jensen 1296



Gjellerodde. Tegning af Vagn Bjerre