



Dette værk er downloadet fra Danskernes Historie Online

Danskernes Historie Online er Danmarks største digitaliseringsprojekt af litteratur inden for emner som personalhistorie, lokalhistorie og slægtsforskning. Biblioteket hører under den almennyttige forening Danske Slægtsforskere. Vi bevarer vores fælles kulturarv, digitaliserer den og stiller den til rådighed for alle interesserede.

Støt vores arbejde – Bliv sponsor

Som sponsor i biblioteket opnår du en række fordele. Læs mere om fordele og sponsorat her:

<https://slaegtsbibliotek.dk/sponsorat>

Ophavsret

Biblioteket indeholder værker både med og uden ophavsret. For værker, som er omfattet af ophavsret, må PDF-filen kun benyttes til personligt brug.

Links

Slægtsforskernes Bibliotek: <https://slaegtsbibliotek.dk>

Danske Slægtsforskere: <https://slaegt.dk>

1950

SKRIV- OG REJSE-KALENDER

for det år efter Kristi fødsel

1950

som er 2. år efter skudår

beregnet til

Københavns Observatoriums horisont

af

Observatoriet

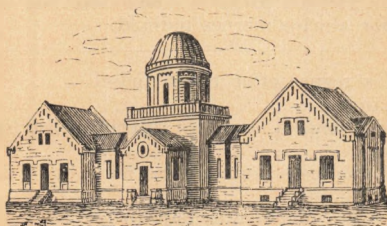

Denne kalender forhandles i den Gyldendalske Boghandel, Klareboderne 3, mod kontant betaling.

Prisen er overalt i Danmark 1 krone 75 øre niindbunden. Ved partiindkøb af i det mindste 50 eksemplarer erholder enhver 20 pct. rabat.

De, som har gjort indkøb i partier, kan indtil udgangen af 1950 tilbagelevere de uafsatte eksemplarer og få den derfor erlagte betaling tilbage, dog 1) godtgøres da intet for indbindingen, 2) eksemplarerne må være i ubeskadiget stand, og 3) den ved indkøbet meddelte regning forevises.

J. H. Schultz A/S Universitets-Bogtrykkeri

København

Ved plakaten af 5. august 1831 er anordnet: at den, som gør indgreb i det universitetet i København forundte privilegium på at forsyne kongeriget med almanakker, være sig ved her i riget at indføre eller forhandle fremmede almanakker, eller ved uden universitetets tilladelse at trykke nogen almanak, skal udrede en mulkt af 40 til 400 kroner, hvorhos de eksemplarer, hvormed den pågældende antræffes, blive at konfiskere, og han endvidere at anse med en tillægsmulkt af 50 øre for hvert sådant eksemplar; og at det skal påligge samtlige politi-øvrigheder at have nøje tilsyn med, at der ej gøres indgreb i foranførte privilegium. Ved kongelig resolution af 23. december 1831 bestemmes endvidere: at sådanne skrifter, i hvilke en almanak findes aftrykt, må herefter fra fremmede steder indføres og sælges, såfremt det findes, at den i skriftet indeholdte almanak udgør den mindst væsentlige del af skriftet, således at i tvivls tilfælde afgørelsen træffes af ministeriet for kirke- og undervisningsvæsenet. Ifølge kirke- og undervisningsministeriets res. af 23. juni 1910 udkræves herefter ingen forudgående ansøgning om tilladelse til at trykke almanakker (kalendere, datovisere etc.), men de pågældende almanakker m. m. skal indsendes til universitetets økonomiske forvaltning, Studiestræde 6, København, for at blive forsynet med universitetets almanakstempel mod erlæggelse af den derfor fastsatte afgift. Herved påtager universitetet sig dog intet som helst ansvar for almanakkernes indhold.

Indeværende år regnes efter Kristi fødsel.....	1950
Siden reformationen.....	433
Siden den Oldenborgske stammes regerings begyndelse i dette rige.....	502
Siden vor allernådigste konge, kong Frederik den Niendes fødsel.....	51
Fra kong Christian den femtes danske lov.....	267
Fra Danmarks grundlov.....	101

Gyldentallet..... 13	Solcirklen..... 27
Epakten..... 11	Søndagsbogstavet..... A

Året 1950 er det 6663de i den julianske periode.

År 1950 er 1ste påskedag den	9. april,
- 1951 - — — -	25. marts,
- 1952 - — — -	13. april,
- 1953 - — — -	5. april,
- 1954 - — — -	18. april.

I Nordisk Astronomisk Tidsskrifts majhæfte 1928 og i den lille universitetsalmanak for 1941 (s. 24—25) er 1ste påskedag angivet for alle år fra 1801 til og med år 2000.

På siderne 180—183 findes de vigtigste kalendariske opgivelser for årene 1951 og 1952 angivet.

Det danske kongehus.

Kong Frederik IX til Danmark, de Venders og Goters, hertug til Slesvig, Holsten, Stormarn, Ditmarsken, Lauenborg og Oldenburg, født 11 marts 1899, succederede 20 april 1947, formælet 24 maj 1935 med dronning Ingrid Victoria Sofia Louise Margareta, prinsesse af Sverige, født 28 marts 1910.

Døtre: 1) **Margrethe** Alexandrine Thorhildur Ingrid, født 16 april 1940. 2) **Benedikte** Astrid Ingeborg Ingrid, født 29 april 1944. 3) **Anne-Marie** Dagmar Ingrid, født 30 aug. 1946.

Broder: Tronfølgeren, prins **Knud** Christian Frederik Michael, født 27 juli 1900, formælet 8 sept. 1933 med **Caroline-Mathilde** Louise Dagmar Christiane Maud Augusta Ingeborg Thyra Adelheid (se nedenfor). Børn: a) **Elisabeth** Caroline-Mathilde Alexandrine Helena Olga Thyra Feodora Estrid Margarethe Désirée, født 8 maj 1935. b) **Ingolf** Christian Frederik Knud Harald Gorm Gustav Viggo Valdemar Aage, født 17 februar 1940. c) **Christian** Frederik Franz Knud Harald Carl Oluf Gustav Georg Erik, født 22 okt. 1942.

Kongens moder: Dronning **Alexandrine** Auguste, hertuginde af Mecklenburg-Schwerin, født 24 dec. 1879, formælet 26 april 1898 i Cannes med kong **Christian X**, født 26 sept. 1870, død 20 april 1947.

Faders søskende: 1) **Haakon VII**, Norges konge (Christian Frederik Carl Georg Valdemar Axel), født 3 aug. 1872, formælet 22 juli 1896 med **Maud** Charlotte Marie Victoria, datter af kong Edward VII af England, født 26 nov. 1869, død 20 nov. 1938. 2) **Harald** Christian Frederik, f. 8 okt. 1876, død 30 marts 1949, formælet 28 april 1899 med **Helena** Adelheid Viktoria Marie, prinsesse af Slesvig-Holsten-Sønderborg-Lycksborg, f. 1. juni 1888. Børn: a) **Feodora** Louise Caroline-Mathilde Victoria Alexandra Frederikke Johanne, født 3 juli 1910, formælet 9 sept. 1937 med **Christian** Nikolaus Wilhelm Friedrich Albert Ernst Stephan, prins af Schaumburg-Lippe, født 20 februar 1898. b) **Caroline-Mathilde** Louise Dagmar Christiane Maud Augusta Ingeborg Thyra Adelheid, født 27 april 1912, formælet 8 sept. 1933 (se ovenfor). c) **Alexandrine-Louise** Caroline-Mathilde Dagmar, født 12 dec. 1914, formælet 22. jan. 1937 med greve **Luitpold** Alfred Friedrich Karl til Castell-Castell, født 14 nov. 1904, død 6 nov. 1941. d) **Gorm** Christian Frederik Hans Harald, født 24 februar 1919. 3) **Ingeborg** Charlotte Caroline Frederikke Louise, født 2. august 1878, formælet 27 august 1897 med **Oscar** Carl Vilhelm, prins af Sverige, hertug af Vestergötland, født 27 febr. 1861. 4) **Dagmar** Louise Elisabeth, født 23 maj 1890, formælet 23 nov. 1922 med hofjægermester **Jørgen** Carl Gustav Castenskiöld til Kongstedlund, født 30 nov. 1893.

Farfaders broder: **Valdemar**, født 27 okt. 1858, død 14 jan. 1939, formælet 22 okt. 1885 med **Marie** Amélie Françoise Hélène, prinsesse af Orléans, født 13 jan. 1865, død 4 dec. 1909. Børn: a) **Axel** Christian Georg, født 12 august 1888, formælet 22 maj 1919 med **Margaretha** Sofia Lovisa Ingeborg, prinsesse af Sverige, født 25 juni 1899. **Søn:** **Georg** Valdemar (Carl Axel, født 16 april 1920. b) **Erik** (se nedenfor). c) **Viggo** (se nedenfor). d) **Margrethe** Françoise Louise Marie Helene, født 17 sept. 1895, formælet 9 juni 1921 med **René** Charles Marie Joseph, prins af Bourbon-Parma, født 17 oktbr. 1894.

Erik Frederik Christian Alexander, født 8 nov. 1880, prins, greve af Rosenberg, formælet 11 febr. 1924 med **Mr. Fred.** Booths datter **Lois** Frances, født 2 aug. 1897, død 26 febr. 1941, ægteskabet opløst 12 febr. 1937.

Viggo Christian Adolph Georg, født 25 dec. 1893, prins, greve af Rosenberg, formælet 10 juni 1924 med dr. med. **James O.** Greens datter **Eleanor** Margaret, prinsesse **Viggo**, grevinde af Rosenberg, født 5 nov. 1895.

Formørkelser i året 1950.

1. Ringformet solformørkelse den 18. marts, usynlig i Danmark. Formørkelsen ses i dens sydligste del af Sydamerika, i det sydlige Atlanterhav, i den vestlige og centrale del af Sydafrika samt i de antarktiske egne.

2. Total måneformørkelse den 2. april, synlig i hele sin udstrækning i Danmark. Formørkelsen begynder kl. 20^t 9^m og slutter kl. 23^t 19^m; den er total fra kl. 21^t 30^m til kl. 21^t 59^m.

3. Total solformørkelse den 12. september, usynlig i Danmark. Formørkelsen ses i det nordøstlige Europa, i den nordlige del af Asien, i de arktiske egne og Alaska samt i det nordvestlige Stillehav.

4. Total måneformørkelse den 26. september, delvis synlig i Danmark. Formørkelsen begynder kl. 3^t 32^m og slutter kl. 7^t 2^m efter Månens nedgang i København. Den er total fra kl. 4^t 54^m til kl. 5^t 40^m.

Efter lov af 23. marts 1937 er den første dag i hver måned flyttedag (såfremt denne dag er en helligdag eller dagen før en helligdag, udskydes flyttedagen til den næste søgnedag). Af hensyn til ældre lejekontrakter opføres dog de efter de tidligere bestemmelser fastsatte flyttedage indtil videre i kalenderiet.

I kirkeåret 1949—50, der ender med 25. søndag efter trinitatis (26. november) vil der ordentligvis blive prædikeret over den anden række af evangelietekster.

I kirkeåret 1950—51, der begynder med 1ste søndag i advent (3. december), vil der ordentligvis blive prædikeret over den første tekstrække.

Fra og med kirkeåret 1946—47, der begyndte med 1ste søndag i advent 1946 (1. december), er betegnelsen af evangelieteksterne blevet ændret, saaledes at tekstrækken, hvorover der ordentligvis bliver prædikeret i det pågældende kirkeår, kendetegnes på den måde (ved tekstord, kapitel og vers), som hidtil alene anvendtes for første tekstrække.

Romersk-katolske festdage m. m. i 1950.

Foruden de på en søndag faldende hovedfester (bl. a. påskedag og pinsedag) højtideligholdes endvidere følgende festdage: **Jesu omskærelse** (nytårsdag), **hellig tre kongers dag** (6. januar), **Kristi himmelfartsdag**, **Kristi legemsfest** (2. torsdag efter pinse), **alle helgensdag** (1. november) og **1. juledag** (25. december).

De 40 dages **fastetid** varer fra og med askeonsdag til påskelørdag om middagen, søndagene undtagne. Hertil kommer **tamperfastedagene** i pinseugen, i september og december samt **vigiliefastedagene**: pinselørdag, dagen før alle helgen og jul, for så vidt disse dage ikke er søndage, samt lørdagen før den søndag, hvor Mariæ optagelse fejres. På dagen før iul ophører faste- og abstinenspligten om middagen. Alle fredage (undtagen når en befalet helligdag falder på en fredag) samt onsdagene i fastetiden er **abstinensdage**. Tiden for den pligtmæssige **påsekommunion** varer fra palmesøndag til Kristi himmelfart.

Mosaisk kalender 1950.

5710 (353 dage)

1	Schebat	1950	jan.	19
1	Adar	—	febr.	18
13	—	Esthers fastedag	—	marts	2
14	—	Purim	—	—	3
15	—	Schuschan-purim	—	—	4
1	Nisan	—	—	19
15	—	1ste påskedag	—	april	2
16	—	2den påskedag	—	—	3
21	—	7de påskedag	—	—	8
22	—	Påskens ende	—	—	9
1	Ijar	—	—	18
18	—	(Lag b'omer)	—	maj	5
1	Sivan	—	—	17
6	—	Ugefest	—	—	22
7	—	Sammes 2den dag	—	—	23
1	Tamus	—	juni	16
17	—	Fastedag, Jerusalems erobring	—	juli	2
1	Ab	—	—	15
9	—	Fastedag, templets ødelæggelse	—	—	23
1	Elul	—	aug.	14

5711 (384 dage)

1	Tischri	Nytårstest	—	sept.	12
2	—	Sammes 2den dag	—	—	13
3	—	Gedaljahs fastedag	—	—	14
10	—	Store forsoningsfest	—	—	21
15	—	Løvsalsfest	—	—	26
16	Sammes	2den dag	—	—	27
21	—	Palmefest	—	okt.	2
22	—	Løvsalsfestens ende	—	—	3
23	—	Thorah-glædesfest	—	—	4
1	Marcheschvan	—	—	—	12
1	Kislev	—	nov.	10	
25	—	Templets indvielsesfest	dec.	4	
1	Tebet	—	—	—	10
10	—	Fastedag, Jerusalems belejring	—	—	19

Enhver festdag begynder den foregående aften, og de udhævede fejres strengt.

Januar 1950.

		Solens opg.	Solens kulminat.	Solens nedg.	Dagens længde er ved be- gyndelsen af denne måned 7 ^t 2 ^m og tiltager i måne- dens løb 1 ^t 32 ^m .
Fadervor, Matth. 6, 5-13. 1' række, Luk. 2, 21.					
S.	1 Nyttår	8 42	12 13	9 15 44	{ Solens radius 16' 18" Merkur størst østl. elg.
M.	2 Abel	42	13 37	46	{ Vega kulm. midn. m.n.
Ti.	3 Enoch	42	14 5	47	{ Solen nærmest Jorden
O.	4 Methusalem	41	14 32	48	{ Tusmørket varer 52 ^m ○ f. m. 8 ^t 48 ^m
To.	5 Simeon	40	15 0	50	{ Sirius kulm. midn.
F.	6 Hell: 3 kong.	40	15 26	51	
L.	7 Knud hertug	40	15 52	53	

Jesus velsigner de små børn, Mark. 10, 13-16. 1' række, Luk. 2, 42 til enden.

S.	8 1 s. ø. h. 3 k.	8 39	12 16 18	15 54	Erhardt
M.	9 Julianus	38	16 43	56	
Ti.	10 Paul Eremit	38	17 8	57	
O.	11 Hyginus	37	17 32	59	{ Tusmørket varer 51 ^m ● s. kv. 11 ^t 31 ^m
To.	12 Reinhold	36	17 56	16 1	{ Hilarius
F.	13 Marie	35	18 19	2	{ nærmest Jorden
L.	14 Felix	34	18 42	4	

Zakæus, Luk. 19, 1-10. 1' række, Joh. 2, 1-11.

S.	15 2 s. e. h. 3 k.	8 33	12 19 3	16 6	Maurus
M.	16 Marcellus	32	19 24	8	
Ti.	17 Antonius	30	19 45	10	Prokyon kulm. midn.
O.	18 Vilh. Marie	29	20 5	12	{ Prisca. Tusmørket va- rer 49 ^m ● n. m. 8 ^t 59 ^m
To.	19 Pontianus	28	20 24	14	Pollux kulm. midn.
F.	20 Fab. og Seb.	27	20 42	16	
L.	21 Agnes	25	20 59	18	

Giv os mere tro, Luk. 17, 5-10. 1' række, Matth. 8, 1-13.

S.	22 3 s. e. h. 3 k.	8 24	12 21 16	16 20	Vincentius
M.	23 Emerentius	22	21 32	21	
Ti.	24 Timotheus	21	21 48	24	
O.	25 Pauli omv.	19	22 2	26	{ Tusmørket varer 48 ^m ○ fjernest Jorden
To.	26 Polycarpus	18	22 16	28	{ ● f. kv. 5 ^t 39 ^m
F.	27 Chrysostomus	16	22 28	30	
L.	28 Fred. 6 føds.	14	22 40	32	Carolus Magnus

Jesus vandrer på søen, Matth. 14, 22-33. 1' række, Matth. 8, 23-27.

S.	29 4. s. e. h. 3 k.	8 12	12 22 51	16 34	Chr. 7 føds. Valerius
M.	30 Lovise	11	23 2	36	Adelgunde
Ti.	31 Vigilius	9	23 11	38	

Januar 1950.

		Dag i året	Solens deklinat. i kulm.	Månens kulminat.	Månens op- el. nedg.	Planeterne.			
						Dag	Opgang	Kulminat.	Nedgang
						Merkur.			
S.	1	1	23° 2'.0	22 6	6 21	1	9 52	13 37	17 24
M.	2	2	22 57.0	23 0	7 40	11	8 59	13 9	17 20
Ti.	3	3	22 51.5	23 57	8 47	21	7 34	11 43	15 51
						Venus.			
O.	4	4	22 45.6	—	15 20				
To.	5	5	22 39.2	0 53	16 45	1	10 14	14 45	19 17
F.	6	6	22 32.3	1 48	18 16	11	9 21	14 9	18 57
L.	7	7	22 25.0	2 41	19 48	21	8 19	13 17	18 15
						Mars.			
S.	8	8	22 17.3	3 30	21 19	1	23 28	5 41	11 52
M.	9	9	22 9.1	4 18	22 49	11	23 7	5 14	11 19
Ti.	10	10	22 0.5	5 5	—	21	22 43	4 45	10 44
O.	11	11	21 51.4	5 52	0 19				
To.	12	12	21 42.0	6 41	1 52				
F.	13	13	21 32.1	7 34	3 28				
L.	14	14	21 21.8	8 30	5 7				
						Jupiter.			
S.	15	15	21 11.1	9 30	6 42	1	10 2	14 4	18 6
M.	16	16	20 59.9	10 32	8 2	11	9 28	13 34	17 40
Ti.	17	17	20 48.4	11 34	8 54	21	8 54	13 4	17 15
O.	18	18	20 36.5	12 32	15 48				
To.	19	19	20 24.2	13 26	17 21				
F.	20	20	20 11.5	14 14	18 49				
L.	21	21	19 58.4	14 59	20 12				
						Saturn.			
S.	22	22	19 44.9	15 41	21 32	1	22 11	4 53	11 32
M.	23	23	19 31.1	16 20	22 48	11	21 30	4 13	10 52
Ti.	24	24	19 16.9	17 0	—	21	20 49	3 33	10 13
O.	25	25	19 2.4	17 40	0 4				
To.	26	26	18 47.5	18 22	1 20				
F.	27	27	18 32.3	19 7	2 39				
L.	28	28	18 16.7	19 56	4 0				
						Uranus.			
S.	22	22	19 44.9	15 41	21 32	1	14 53	23 37	8 25
M.	23	23	19 31.1	16 20	22 48	11	14 12	22 56	7 44
Ti.	24	24	19 16.9	17 0	—	21	13 31	22 15	7 3
O.	25	25	19 2.4	17 40	0 4				
To.	26	26	18 47.5	18 22	1 20				
F.	27	27	18 32.3	19 7	2 39				
L.	28	28	18 16.7	19 56	4 0				
						Middelvarme C.			
						Femdøgn.	Kbhvn.	Tarm.	
S.	29	29	18 0.8	20 48	5 21	1—5	0°.0	0°.4	
M.	30	30	17 44.6	21 44	6 33	6—10	—0°.2	0°.2	
Ti.	31	31	17 28.1	22 40	7 29	11—15	—0°.4	0°.0	
						16—20	—0°.5	—0°.1	
						21—25	—0°.6	—0°.2	
						26—30	—0°.8	—0°.0	

Februar 1950.

		Solens opg.	Solens kulminat.	Solens nedg.	Dagens længde er ved be- gyndelsen af denne måned 8 ^t 34 ⁿ og tiltager i måne- dens løb 2 ^t 3 ^m .
O.	1 Brigida	8	7 12 23 20	16 41	{Tusmørket varer 46 ^m {Solens radius 16' 15"
To.	2 Kyndelmisse	5	23 27	43	○ f. m. 23 ^t 16 ^m
F.	3 Blasius	3	23 34	45	
L.	4 Veronica	1	23 41	47	

De betroede talenter, Matth. 25, 14-30. 1' række, Matth. 20, 1-16.

S.	5 Septuagesima	7 59	12 23 46	16 49	Agathe
M.	6 Dorothea	57	23 50	51	
Ti.	7 Richard	55	23 54	54	☾ nærmest Jorden
O.	8 Corintha	53	23 57	56	Tusmørket varer 45 ^m
To.	9 Apollonia	51	23 59	58	☉ s. kv. 19 ^t 32 ^m
F.	10 Scholastica	49	24 1	17 0	Merkurstørstvestl. el.
L.	11 Euphrosyne	47	24 1	2	

Sædens vækst, Mark. 4, 26-32. 1' række, Luk. 8, 4-15.

S.	12 Sexagesima	7 44	12 24 1	17 4	Eulalia
M.	13 Benignus	42	24 0	7	
Ti.	14 Valentinus	40	23 59	9	
O.	15 Faustinus	38	23 57	11	Tusmørket varer 44 ^m
To.	16 Juliane	36	23 54	13	☉ n. m. 23 ^t 53 ^m
F.	17 Findanus	33	23 50	15	
L.	18 JulianeSophie	31	23 45	18	Concordia

Op til Jerusalem, Luk. 18, 31 til enden. 1' række, Matth. 3, 13 til enden.

S.	19 Fastelavn	7 29	12 23 40	17 20	{Quinquagesima. Esto {mihi. Ammon
M.	20 Eucharias	26	23 34	22	
Ti.	21 Hvide tirsdag	24	23 28	24	Samuel
O.	22 Aske onsdag	22	23 21	26	{Peders stol {Tusmørket varer 43 ^m
To.	23 Papias	19	23 13	28	☾ fjernest Jorden
F.	24 Matthias	17	23 5	31	Regulus kulm. midn.
L.	25 Victorinus	14	22 55	33	☉ f. kv. 2 ^t 52 ^m

Hvem er den største? Luk. 22, 24-32. 1' række, Matth. 4, 1-11.

S.	26 1. s. i festen	7 12	12 22 46	17 35	{Quadragesima {Invocavit. Inger
M.	27 Leander	9	22 36	37	
Ti.	28 Øllegaard	7	22 25	39	

Februar 1950.

	Dag i året	Solens deklinat. i kulm.	Månens kulminat.	Månens op- el. nedg.	Planeterne.			
					Dag	Opgang	Kulminat.	Nedgang
O.	1 32	17°11'.3 syd	23 37	8 7 ned	Merkur.			
To.	2 33	16 54.2	—	15 50 op	1	6 49	10 45	14 41
F.	3 34	16 36.7	0 31	17 25	11	6 47	10 39	14 31
L.	4 35	16 19.0	1 23	18 59	21	6 49	10 51	14 54
					Venus.			
S.	5 36	16 1.0	2 13	20 32	1	7 7	12 7	17 7
M.	6 37	15 42.8	3 1	22 4	11	6 12	11 7	16 2
Ti.	7 38	15 24.2	3 50	23 37	21	5 33	10 22	15 10
O.	8 39	15 5.4	4 39	—	Mars.			
To.	9 40	14 46.3	5 30	1 13	1	22 10	4 10	10 5
F.	10 41	14 27.0	6 25	2 51	11	21 34	3 33	9 28
L.	11 42	14 7.5	7 23	4 28	21	20 51	2 52	8 49
					Jupiter.			
S.	12 43	13 47.7	8 24	5 52	1	8 16	12 31	16 47
M.	13 44	13 27.7	9 24	6 52	11	7 41	12 2	16 22
Ti.	14 45	13 7.4	10 22	7 28	21	7 6	11 32	15 57
O.	15 46	12 47.0	11 16	7 49 ned	Saturn.			
To.	16 47	12 26.3	12 6	16 25	1	20 2	2 48	9 29
F.	17 48	12 5.5	12 52	17 50	11	19 19	2 6	8 49
L.	18 49	11 44.4	13 35	19 11	21	18 35	1 24	8 9
					Uranus.			
S.	19 50	11 23.2	14 16	20 29	1	12 46	21 30	6 19
M.	20 51	11 1.8	14 55	21 45	11	12 6	20 50	5 38
Ti.	21 52	10 40.2	15 35	23 2	21	11 25	20 10	4 58
O.	22 53	10 18.4	16 17	—	Middelvarme C.			
To.	23 54	9 56.5	17 0	0 20	Femdøgn.	Kbhvn.	Tarm.	
F.	24 55	9 34.5	17 47	1 40	31]—4	—0°.6	—0°.2	
L.	25 56	9 12.3	18 37	3 0	5—9	—0°.5	—0°.1	
					10—14	—0°.4	0°.0	
S.	26 57	8 49.9	19 30	4 16	15—19	—0°.2	0°.1	
M.	27 58	8 27.5	20 25	5 20	20—24	0°.0	0°.3	
Ti.	28 59	8 4.9	21 22	6 4	25—[1			

Marts 1950.

		Solens opg.	Solens kulminat.	Solens nedg.	Dagens længde er ved be- gyndelsen af denne måned 10 ^t 37 ^m og tiltager i måne- dens løb 2 ^t 23 ^m .
O. 1	Tamperdag	7 4	12 22 13	17 41	{Albinus. Tusmørk. va- rer 42 ^m . Sol. rad. 16' 10"
To. 2	Simplicius	2	22 2	43	
F. 3	Kunigunde	6 59	21 49	45	
L. 4	Adrianus	57	21 36	47	○ f. m. 11 ^t 34 ^m
Menneskets afmagt Jesu magt, Mærk. 9, 17-29. 1' række, Matth. 15, 21-28.					
S. 5	2. s. i fasten	6 54	12 21 23	17 49	Reminiscere. Theoph.
M. 6	Gotfred	52	21 9	52	{ ☾ nærmest Jorden
Ti. 7	Perpetua	49	20 55	54	{ Venus lyser stærkest
O. 8	Beata	47	20 40	56	Saturn i opp. t. Sol.
To. 9	40 riddere	44	20 26	58	Tusmørket varer 42 ^m
F. 10	Ædel	42	20 10	18 0	
L. 11	Fred. 9 føds.	39	19 55	2	Thala ● s. kv. 3 ^t 38 ^m
Løgnens fader, Joh. 8, 42-51. 1' række, Luk. 11, 14-28.					
S. 12	3 s. i fasten	6 37	12 19 39	18 4	Oculi. Gregorius
M. 13	Macedonius	34	19 23	6	
Ti. 14	Eutychius	31	19 6	8	
O. 15	Zacharias	29	18 50	10	Tusmørket varer 42 ^m
To. 16	Gudmund	26	18 33	12	
F. 17	Gertrud	24	18 15	14	
L. 18	Alexander	21	17 58	16	● n. m. 16 ^t 20 ^m
Jesus livets brød, Joh. 6, 35-51. 1' række, Joh. 6, 1-15.					
S. 19	Midfaste	6 18	12 17 41	18 18	Lætare. Joseph
M. 20	Gordius	16	17 23	20	
Ti. 21	Benedictus	13	17 5	22	Jævn døgn
O. 22	Paulus	11	16 47	24	{ Tusmørket varer 42 ^m
To. 23	Fidelis	8	16 29	26	{ ☾ fjernest Jorden
F. 24	Ulrica	5	16 11	28	Mars i oppos. t. Solen
L. 25	Mariæ beb.	3	15 53	30	
Marias lovsang, Luk. 1, 46-56. 1' række, Luk. 1, 26-38.					
S. 26	5. s. i fasten	6 0	12 15 35	18 32	{ Judica. Gabriel
M. 27	Kastor	5 58	15 16	34	{ ● f. kv. 21 ^t 9 ^m
Ti. 28	Dronn. Ingrid	55	14 58	36	Eustachius
O. 29	Jonas	52	14 40	38	Tusmørket varer 42 ^m
To. 30	Quirinus	50	14 21	40	
F. 31	Fred. 5 føds.	47	14 3	42	Balbina

April 1950.

		Solens opg.	Solens kulminat.	Solens nedg.	Dagens længde er ved be- gyndelsen af denne måned 13 ^t 0 ^m og tiltager i måne- dens løb 2 ^t 13 ^m .
L. 1	Hugo	5 44	12 13 45	18 44	Solens radius 16' 2"
Jesus salves i Bethania, Mark. 14, 3-9. 1' række, Matth. 21, 1-9.					
S. 2	Palmesønd.	5 42	12 13 27	18 46	(Theodosius. ○ f. m. 21 ^t 49 ^m . Måneformk.
M. 3	Nicætas	39	13 9	48	(nærmest Jorden
Ti. 4	Ambrosius	37	12 51	50	
O. 5	Irene	34	12 34	52	Tusmørket varer 43 ^m
To. 6	Skærtorsdag	32	12 16	54	(Sixtus. Neptuni oppo- sition til Solen
F. 7	Langfredag	29	11 59	56	Egesippus
L. 8	Chr. 9 føds.	26	11 42	58	Janus
Kristi opstandelse, Matth. 28, 1-8. 1' række, Mark. 16, 1-7.					
S. 9	Påskedag	5 24	12 11 25	19 0	(Procopius ● s. kv. 12 ^t 42 ^m
M. 10	2. påskedag	21	11 9	2	Ezechiel
Ti. 11	Leo	19	10 53	4	Venus størst vestl. el.
O. 12	Julius	16	10 37	6	Tusmørket varer 45 ^m
To. 13	Justinus	14	10 21	8	
F. 14	Tiburtius	11	10 6	10	(Olympia
L. 15	Chr. 5 føds.	9	9 51	12	(Spika kulm. midn.
Vogt mine får, Joh. 21, 15-19. 1' række, Joh. 20, 19 til enden.					
S. 16	1. s. e. påske	5 6	12 9 36	19 14	Quasimodo. Mariane
M. 17	Anicetus	4	9 22	16	● n. m. 9 ^t 25 ^m
Ti. 18	Flyttedag*)	1	9 8	18	(Eleutherius (fjernest Jorden
O. 19	Daniel	4 59	8 55	20	Tusmørket varer 46 ^m
To. 20	Sulpicius	56	8 42	22	
F. 21	Florentius	54	8 29	24	
L. 22	Cajus	52	8 17	26	
Hylden og færene, Joh. 10, 22-30. 1' række, Joh. 10, 11-16.					
S. 23	2. s. e. påske	4 49	12 8 5	19 28	(Misericordia domini Georgius
M. 24	Albertus	47	7 54	30	(Merkur størst øst. elg.
Ti. 25	Mark evang.	44	7 43	32	● f. kv. 11 ^t 40 ^m
O. 26	Cletus	42	7 33	34	Tusmørket varer 48 ^m
To. 27	Prinsesse Ca- roline-Math.	40	7 23	36	Charl. Amal. Ananias
F. 28	Vitalis	38	7 13	38	Arkturus kulm. midn.
L. 29	Peter Martyr	35	7 4	40	
Vejen, sandheden og livet, Joh. 14, 1-11. 1' række, Joh. 16, 16-22.					
S. 30	3. s. e. påske	4 33	12 6 56	19 42	Jubilate. Severus

*) Se bemærkningen om flyttedage på side 4.

April 1950.

		Dag i året	Sølsens deklinat. i kulm. nord	Månens kulminat.	Månens op- el. nedg. ned	Planeterne.			
L.	1					91	4°25'1	23 27	5 27
						Merkur.			
S.	2	92	4 48.2	—	18 36	1	5 55	12 32	19 12
M.	3	93	5 11.2	0 18	20 16	11	5 31	13 5	20 42
Ti.	4	94	5 34.2	1 10	21 59	21	5 7	13 24	21 43
O.	5	95	5 57.0	2 6	23 45				
						Venus.			
To.	6	96	6 19.8	3 6	—	1	4 25	9 20	14 16
F.	7	97	6 42.4	4 8	1 24	11	4 9	9 18	14 28
L.	8	98	7 4.9	5 11	2 44	21	3 51	9 18	14 46
						Mars.			
S.	9	99	7 27.3	6 12	3 35	1	17 6	23 30	5 58
M.	10	100	7 49.6	7 8	4 4	11	16 9	22 38	5 12
Ti.	11	101	8 11.8	8 0	4 20	21	15 18	21 50	4 26
O.	12	102	8 33.8	8 48	4 30				
To.	13	103	8 55.7	9 31	4 37				
F.	14	104	9 17.4	10 12	4 42	1	4 48	9 32	14 16
L.	15	105	9 39.0	10 52	4 46	11	4 12	9 0	13 49
						21	3 36	8 28	13 20
						Jupiter.			
S.	16	106	10 0.4	11 31	4 51				
						Saturn.			
M.	17	107	10 21.7	12 12	19 48	1	15 44	22 36	5 32
Ti.	18	108	10 42.8	12 53	21 7	11	15 1	21 54	4 52
O.	19	109	11 3.7	13 38	22 28	21	14 19	21 13	4 12
To.	20	110	11 24.4	14 25	23 47				
F.	21	111	11 45.0	15 15	—				
L.	22	112	12 5.3	16 7	0 59				
						Uranus.			
S.	23	113	12 25.4	17 0	1 56	1	8 52	17 37	2 25
M.	24	114	12 45.4	17 54	2 35	11	8 14	16 59	1 47
Ti.	25	115	13 5.1	18 46	3 0	21	7 36	16 21	1 9
O.	26	116	13 24.6	19 36	3 16				
To.	27	117	13 43.9	20 25	3 27				
						Middelvarme C.			
F.	28	118	14 3.0	21 14	3 35	Femdøgn.	Kbhvn.	Tarm.	
L.	29	119	14 21.8	22 3	3 42	1—5	3°.8	3°.6	
						6—10	4°.6	4°.3	
S.	30	120	14 40.4	22 54	3 48	11—15	5°.4	5°.1	
						16—20	6°.2	5°.9	
						21—25	7°.1	6°.7	
						26—30	8°.9	7°.7	

Maj 1950.

	Solens opg.	Solens kulminat.	Solens nedg.	Dagens længde er ved be- gyndelsen af denne måned 15 ^t 13 ^m og tiltager i måne- dens løb 1 ^t 48 ^m .
M. 1 Phil. og Jacob	4 31	12 6 48	19 44	{ Voldermisse Solens radius 15' 54"
Ti. 2 Athanasius	28	6 41	46	{ ○ f. m. 6 ^t 19 ^m { nærmest Jorden
O. 3 Korsmisse	26	6 34	48	Tusmørket varer 50 ^m
To. 4 Florian	24	6 27	50	
F. 5 Danmarks befrielse	22	6 22	52	Gothard
L. 6 Joh. a. port.	20	6 16	54	De lyse nætter beg.
Sandheden gør fri, Joh. 8, 28-36. 1' række, Joh. 16, 5-15.				
S. 7 4. s. e. påske	4 18	12 6 12	19 56	Cantate. Flavia
M. 8 Stanislaus	16	6 8	58	● s. kv. 23 ^t 32 ^m
Ti. 9 Cæsar	14	6 4	20 0	
O. 10 Gordianus	12	6 2	2	Tusmørket varer 53 ^m
To. 11 Mæmertus	10	5 59	4	
F. 12 Pancratius	8	5 58	5	
L. 13 Ingenuus	6	5 57	7	
Jesu bøn for disciplene, Joh. 17, 1-11. 1' række, Joh. 16, 23-28.				
S. 14 5. s. e. påske	4 4	12 5 56	20 9	Rogate. Kristian
M. 15 Sophie	2	5 56	11	{ fjernest Jorden
Ti. 16 Sara	0	5 57	13	
O. 17 Bruno	3 59	5 58	15	{ Tusmørket varer 57 ^m ● n. m. 1 ^t 54 ^m
To. 18 Kr. himmelf.	57	6 0	16	Erik
F. 19 Potentiana	55	6 2	18	
L. 20 Angelica	54	6 5	20	
At de alle må være eet, Joh. 17, 20 til enden. 1' række, Joh. 15, 26 til enden og 16, 1-4.				
S. 21 6. s. e. påske	3 52	12 6 9	20 22	Exaudi. Helene
M. 22 Castus	50	6 13	23	
Ti. 23 Desiderius	49	6 17	25	
O. 24 Esther	47	6 22	26	{ Tusmørket varer 60 ^m
To. 25 Urbænus	46	6 27	28	{ ● f. kv. 22 ^t 28 ^m
F. 26 Beda	44	6 33	30	
L. 27 Lucian	43	6 40	31	
Helligåndens komme, Joh. 14, 15-21. 1' række, Joh. 14, 23 til enden.				
S. 28 Pinedag	3 42	12 6 47	20 32	Vilhelm
M. 29 2. pinedag	41	6 54	34	Maximinus
Ti. 30 Vigand	39	7 2	36	{ nærmest Jorden Petronella
O. 31 Tamperdag	38	7 10	37	{ Tusmørket varer 64 ^m ○ f. m. 13 ^t 43 ^m

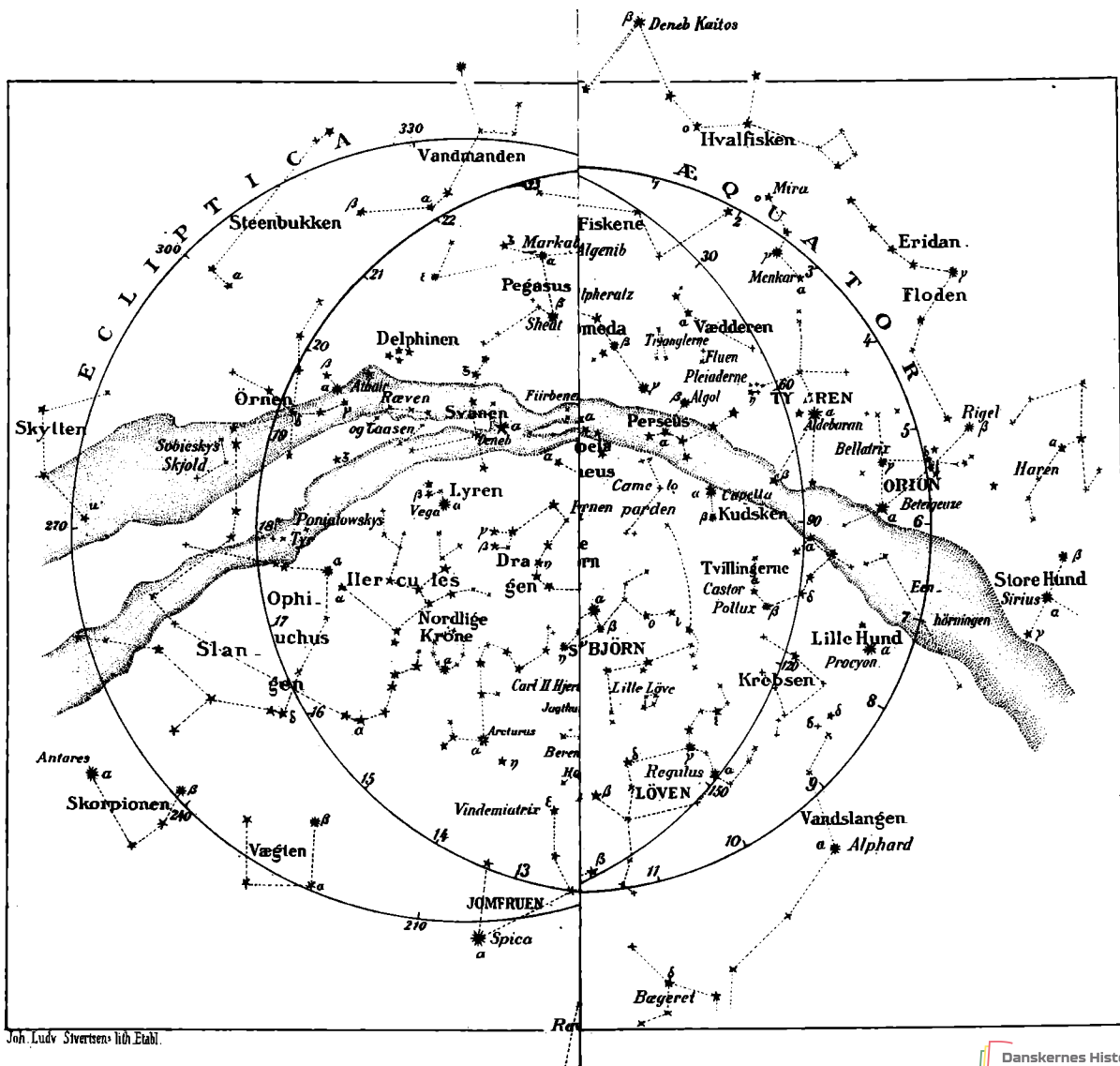

Juni 1950.

		Solens opg.	Solens kulminat.	Solens nedg.	Dagens længde er ved be- gyndelsen af denne måned 17 ^t 1 ^m og tiltager derefter indtil den 22., hvor den er 17 ^t 27 ^m . Herefter og til månedens ende aftager da- gen 5 ^m .
To. 1	Nikomedes	3 37	12 7 18	20 38	} Solens radius 15' 48" } Antares kulm. midn.
F. 2	Marcellinus	36	7 28	40	
L. 3	Fred. 8 føds.	35	7 37	41	Erasmus

Dåb i den treenige Guds navn, Matth. 28, 18 til enden.
1' række, Joh. 3, 1-15.

S. 4	Trinitatis	3 34	12 7 47	20 42	Optatus
M. 5	Grundlovsd.	33	7 57	43	Bonifacius
Ti. 6	Norbertus	33	8 7	44	} Tusmørket varer 67 ^m } ☉ s. kv. 12 ^t 35 ^m
O. 7	Jeremias	32	8 18	45	
To. 8	Medardus	31	8 29	46	} Merkur størst vestl.el.
F. 9	Primus	31	8 41	47	
L. 10	Onuphrius	30	8 53	48	

Den rige bonde, Luk. 12, 13-21. 1' række, Luk. 16, 19 til enden.

S. 11	1. s. e. trin.	3 29	12 9 5	20 49	Barnabas apostel
M. 12	Basilius	29	9 17	50	} ((fjernest Jorden } Kapella kulm. midn. } m. n.
Ti. 13	Cyrillus	29	9 29	51	
O. 14	Rufinus	28	9 42	52	Tusmørket varer 69 ^m
To. 15	Valdemarsd.	28	9 55	52	Vitus ● n. m. 16 ^t 53 ^m
F. 16	Tycho	28	10 8	53	
L. 17	Botolphus	28	10 20	53	

Kristi efterfølgelse, Luk. 14, 25 til enden. 1' række, Luk. 14, 16-24.

S. 18	2. s. e. trin.	3 28	12 10 34	20 54	Leontius
M. 19	Gervasius	28	10 47	54	
Ti. 20	Sylverius	28	11 0	54	
O. 21	Albanus	28	11 13	55	Tusmørket varer 70 ^m
To. 22	10000 mart.	28	11 26	55	Solhverv, længste dag
F. 23	Paulinus	28	11 39	55	☉ f. kv. 6 ^t 12 ^m
L. 24	St. hansdag	29	11 52	55	

Den fortabte søn, Luk. 15, 11 til enden. 1' række, Luk. 15, 1-10.

S. 25	3. s. e. trin.	3 29	12 12 5	20 55	Prosper
M. 26	Pelagius	29	12 17	55	
Ti. 27	7 sovere	30	12 30	55	((nærmest Jorden
O. 28	Car. Amalie	31	12 42	54	} Eleonora } Tusmørket varer 70 ^m
To. 29	Petrus Paulus	31	12 54	54	
F. 30	Lucina	32	13 6	54	○ f. m. 20 ^t 58 ^m

Juni 1950.

	Dag i året	Solens deklinat. i kulm.		Månens kulminat.	Månens op- el. nedg.	Planeterne.				
		nord				Dag	Opgang	Kulminat.	Nedgang	
To.	1	152	22° 0' .8	0 32	op 23 10	1	3 16	10 45	18 13	
F.	2	153	22 8 .9	1 39	—	11	2 50	10 33	18 18	
L.	3	154	22 16 .6	2 44	0 1	21	2 33	10 46	19 1	
Merkur.										
S.	4	155	22 23 .9	3 43	0 29	1	2 27	9 26	16 27	
M.	5	156	22 30 .8	4 37	0 45	11	2 7	9 31	16 57	
Ti.	6	157	22 37 .4	5 25	0 54	21	1 50	9 38	17 27	
O.	7	158	22 43 .5	6 9	1 1					
To.	8	159	22 49 .2	6 50	1 7					
F.	9	160	22 54 .6	7 30	1 11	1	13 5	19 20	1 38	
L.	10	161	22 59 .5	8 10	1 16	11	12 46	18 52	1 1	
						21	12 31	18 27	0 26	
Venus.										
S.	11	162	23 4 .1	8 50	1 22					
M.	12	163	23 8 .2	9 33	1 30	1	1 4	6 7	11 10	
Ti.	13	164	23 11 .9	10 19	1 40	11	0 26	5 30	10 35	
O.	14	165	23 15 .2	11 7	1 57	21	23 44	4 52	9 57	
Mars.										
To.	15	166	23 18 .1	11 59	21 44					
F.	16	167	23 20 .6	12 52	22 34					
L.	17	168	23 22 .7	13 45	23 7					
Jupiter.										
S.	18	169	23 24 .3	14 38	23 28					
M.	19	170	23 25 .6	15 28	23 42					
Ti.	20	171	23 26 .4	16 16	23 51					
O.	21	172	23 26 .8	17 2	23 58					
To.	22	173	23 26 .8	17 48	—					
F.	23	174	23 26 .4	18 34	0 5	1	11 37	18 31	1 29	
L.	24	175	23 25 .6	19 22	0 11	11	11 0	17 53	0 50	
						21	10 24	17 16	0 12	
Saturn.										
S.	18	169	23 24 .3	14 38	23 28					
M.	19	170	23 25 .6	15 28	23 42					
Ti.	20	171	23 26 .4	16 16	23 51					
O.	21	172	23 26 .8	17 2	23 58					
To.	22	173	23 26 .8	17 48	—					
F.	23	174	23 26 .4	18 34	0 5	1	5 4	13 48	22 32	
L.	24	175	23 25 .6	19 22	0 11	11	4 27	13 11	21 55	
						21	3 51	12 34	21 18	
Uranus.										
S.	25	176	23 24 .4	20 14	0 18					
M.	26	177	23 22 .7	21 11	0 27					
Ti.	27	178	23 20 .7	22 12	0 41					
O.	28	179	23 18 .2	23 17	1 5					
To.	29	180	23 15 .3	—	op 21 50					
F.	30	181	23 12 .1	0 23	22 28					
Middelvarme C.										
S.	25	176	23 24 .4	20 14	0 18	Femdøgn.	Kbhvn.	Tarm.		
M.	26	177	23 22 .7	21 11	0 27	31]—4	13° .6	12° .8		
Ti.	27	178	23 20 .7	22 12	0 41	5—9	14 .3	13 .3		
O.	28	179	23 18 .2	23 17	1 5	10—14	15 .0	13 .8		
To.	29	180	23 15 .3	—	op 21 50	15—19	15 .6	14 .3		
F.	30	181	23 12 .1	0 23	22 28	20—24	16 .1	14 .7		
						25—29	16 .1	15 .6		

Juli 1950.

	Solens opg.	Solens kulminat.	Solens nedg.	Dagens længde er ved be- gyndelsen af denne måned 17 ^t 22 ^m og aftager i måne- dens løb 1 ^t 23 ^m .
L. 1 Theobaldus	3 32	12 13 18	20 54	Solens radius 15' 45"
Elsk eders fjender, Matth. 5, 43 til enden. 1' række, Luk. 6, 36-42.				
S. 2 4. s. e. trin.	3 33	12 13 29	20 53	Mariæ besøg.
M. 3 Cornelius	34	13 41	53	Vega kulm. midn.
Ti. 4 Ulricus	35	13 52	52	{Tusmørket varer 67 ^m
O. 5 Anshelmus	36	14 2	52	
To. 6 Dion	37	14 13	51	{Vilhelmus
F. 7 Lovise Aug.	38	14 23	50	{O s. kv. 3 ^t 53 ^m
L. 8 Kjeld	39	14 32	49	
Peters bekendelse, Matth. 16, 13-26. 1' række, Luk. 5, 1-11.				
S. 9 5. s. e. trin.	3 40	12 14 42	20 48	{Sostrata
M. 10 Vilh. Caroline	42	14 50	47	{(fjernest Jorden
Ti. 11 Josva	43	14 59	46	Knud konge
O. 12 Henrik	44	15 7	45	Tusmørket varer 64 ^m
To. 13 Margarethe	45	15 15	44	
F. 14 Bonaventura	47	15 22	43	
L. 15 Apost. deling	48	15 29	42	● n. m. 6 ^t 5 ^m
Den rige yngling, Matth. 19, 16-26. 1' række, Matth. 5, 20-26.				
S. 16 6. s. e. trin.	3 49	12 15 35	20 41	Susanne
M. 17 Alexius	51	15 40	39	
Ti. 18 Arnolphus	52	15 46	38	
O. 19 Justa	54	15 50	37	Tusmørket varer 61 ^m
To. 20 Elias	56	15 54	35	
F. 21 Evenus	57	15 58	34	{O f. kv. 11 ^t 50 ^m
L. 22 Maria Magd.	59	16 1	32	
Bekendelse uden frygt, Matth. 10, 24-31. 1' række, Mark. 8, 1-9.				
S. 23 7. s. e. trin.	4 0	12 16 3	20 30	{Apollonaris
M. 24 Christina	2	16 5	29	{Hundredagene begynd.
Ti. 25 Jacobus	4	16 6	27	{(nærmest Jorden
O. 26 Anna	6	16 6	26	Tusmørket varer 57 ^m
To. 27 Prins Knud	7	16 6	24	Martha
F. 28 Aurelius	9	16 5	22	
L. 29 Oluf	11	16 4	20	○ f. m. 5 ^t 17 ^m
At høre og gøre derefter, Matth. 7, 22 til enden. 1' række, Matth. 7, 15-21.				
S. 30 8. s. e. trin.	4 12	12 16 2	20 18	Abdon
M. 31 Germanus	14	15 59	16	

Juli 1950.

Dag i året	Solens deklinat. i kulm.		Månens kulminat.	Månens op- el. nedg.	Planeterne.			
	nord				Dag Opgang Kulminat. Nedgang			
L. 1	182	23° 8' .4	1 26	22 48	Merkur.			
S. 2	183	23 4 .3	2 24	23 1	1	2 39	11 23	20 9
M. 3	184	22 59 .8	3 15	23 9	11	3 30	12 17	21 3
Ti. 4	185	22 54 .9	4 2	23 15	21	4 52	13 5	21 15
O. 5	186	22 49 .6	4 45	23 20	Venus.			
To. 6	187	22 43 .9	5 26	23 25	1	1 38	9 46	17 56
F. 7	188	22 37 .8	6 7	23 30	11	1 31	9 57	18 23
L. 8	189	22 31 .4	6 47	23 37	21	1 33	10 8	18 44
S. 9	190	22 24 .5	7 29	23 47	Mars.			
M. 10	191	22 17 .2	8 14	—	1	12 20	18 4	23 47
Ti. 11	192	22 9 .6	9 1	0 1	11	12 10	17 42	23 13
O. 12	193	22 1 .6	9 52	0 23	21	12 3	17 22	22 40
To. 13	194	21 53 .2	10 45	1 0	Jupiter.			
F. 14	195	21 44 .4	11 39	1 55	1	23 5	4 13	9 18
L. 15	196	21 35 .2	12 32	21 34	11	22 25	3 33	8 36
S. 16	197	21 25 .7	13 24	21 50	21	21 46	2 52	7 53
M. 17	198	21 15 .8	14 14	22 0	Saturn.			
Ti. 18	199	21 5 .6	15 1	22 8	1	9 49	16 39	23 29
O. 19	200	20 55 .0	15 47	22 14	11	9 14	16 3	22 51
To. 20	201	20 44 .0	16 32	22 20	21	8 40	15 27	22 13
F. 21	202	20 32 .7	17 19	22 26	Uranus.			
L. 22	203	20 21 .1	18 8	22 34	1	3 14	11 58	20 41
S. 23	204	20 9 .1	19 2	22 44	11	2 38	11 21	20 4
M. 24	205	19 56 .8	20 0	23 4	21	2 1	10 44	19 27
Ti. 25	206	19 44 .1	21 2	23 38	Middelvarme C.			
O. 26	207	19 31 .1	22 6	—	Femdøgn. Kbhvn. Tarm.			
To. 27	208	19 17 .8	23 9	0 36	30]—4	16° .8	15° .2	
F. 28	209	19 4 .2	—	2 0	5—9	17 .0	15 .4	
L. 29	210	18 50 .3	0 9	21 7	10—14	17 .2	15 .6	
S. 30	211	18 36 .0	1 3	21 17	15—19	17 .2	15 .7	
M. 31	212	18 21 .5	1 53	21 23	20—24	17 .2	15 .7	
					25—29			

August 1950.

		Solens opp.	Solens kulminat.	Solens nedg.	Dagens længde er ved be- gyndelsen af denne måned 15 ^t 59 ⁿ og aftager i måne- dens løb 2 ^t 11 ^m .
Ti. 1	Peders fængs.	4 16	12 15 56	20 15	Solens radius 15' 47"
O. 2	Hannibal	18	15 53	13	Tusmørket varer 54 ^m
To. 3	Nikodemus	20	15 48	11	
F. 4	Dominicus	22	15 43	9	
L. 5	Osvaldus	24	15 38	7	☉ s. kv. 20 ^t 56 ^m
At vente på Herren, Luk. 12, 52-48. 1' række, Luk. 16, 1-9.					
S. 6	9. s. e. trin.	4 25	12 15 32	20 5	{ Kristi forklar.
M. 7	Donatus	27	15 25	2	{ (fjernest Jorden
Ti. 8	Ruth	29	15 18	0	De lyse nætter endr
O. 9	Romanus	31	15 10	19 58	Tusmørket varer 51 ^m
To. 10	Laurentius	33	15 2	56	
F. 11	Herman	35	14 53	54	
L. 12	Clara	37	14 43	51	
Dom over denne slægt, Matth. 11, 16-24. 1' række, Luk. 19, 41 til enden.					
S. 13	10. s. e. trin.	4 39	12 14 33	19 49	{ Hippolytus
M. 14	Eusebius	41	14 23	47	{ ● n. m. 17 ^t 48 ^m
Ti. 15	Mariæ himf.	42	14 12	45	
O. 16	Rochus	44	14 0	42	{ Tusmørket varer 48 ^m
To. 17	Anastatius	46	13 48	40	
F. 18	Agapetus	48	13 35	38	
L. 19	Sebaldus	50	13 22	36	
Jesus og synderinden, Luk. 7, 36 til enden. 1' række, Luk. 18, 9-14.					
S. 20	11. s. e. trin.	4 52	12 13 8	19 33	{ Bernhard
M. 21	Salomon	54	12 54	30	{ ● f. kv. 16 ^t 35 ^m
Ti. 22	Symphorian	56	12 39	28	{ (nærmest Jorden
O. 23	Zachæus	58	12 24	26	{ Tusmørket varer 46 ^m
To. 24	Sophie Fred.	5 0	12 8	23	{ Hundedagene ender
F. 25	Ludvig	2	11 52	21	{ Bartholomæus
L. 26	Irenæus	4	11 35	18	Jupiter i opp. t. Solen
Bespottelse imod ånden, Matth. 12, 31-42. 1' række, Mark. 7, 31 til enden.					
S. 27	12. s. e. trin.	5 5	12 11 18	19 16	{ Gebhardus
M. 28	Lovise	7	11 1	13	{ ○ f. m. 15 ^t 51 ^m
Ti. 29	Joh. halsh.	9	10 43	11	Augustinus
O. 30	Benjamin	11	10 25	8	Tusmørket varer 45 ^m
To. 31	Bertha	13	10 7	6	

September 1950.

		Solens opg.	Solens kulminat.	Solens nedg.	Dagens længde er ved be- gyndelsen af denne måned 13 ^t 48 ^m og aftager i måne- dens løb 2 ^t 16 ^m .
F. 1	Ægidius	5 15	12 9 48	19 3	Solens radius 15' 52"
L. 2	Elisa	17	9 29	1	
Den er størst, som tjener, Matth. 20, 20-28. 1' række, Luk. 10, 23-37.					
S. 3	13. s. e. trin.	5 19	12 9 10	18 58	{ Seraphia { fjernest Jorden
M. 4	Jul. Maria	21	8 50	56	{ Theodosia { s. kv. 14 ^t 53 ^m
Ti. 5	Regina	23	8 31	53	Tusmørket varer 44 ^m
O. 6	Magnus	25	8 11	50	
To. 7	Louise	27	7 50	48	{ Robert { Fomalh. kulm. midn.
F. 8	Mariæ føds.	28	7 30	45	
L. 9	Gorgonius	30	7 10	43	
Den syge ved Bethesda dam, Joh. 5, 1-15. 1' række, Luk. 17, 11-19.					
S. 10	14. s. e. trin.	5 32	12 6 49	18 40	Burchhardt
M. 11	Hillebert	34	6 28	37	
Ti. 12	Guido	36	6 7	35	● n. m. 4 ^t 29 ^m
O. 13	Cyprianus	38	5 46	32	Tusmørket varer 43 ^m
To. 14	† ophøjelse	40	5 25	30	☾ nærmest Jorden
F. 15	Eskild	42	5 4	27	
L. 16	Euphemia	44	4 43	24	
Eet er fornødent, Luk. 10, 38 til enden. 1' række, Matth. 6, 24 til enden.					
S. 17	15. s. e. trin.	5 46	12 4 21	18 22	Lambertus
M. 18	Chr. 8 føds.	48	4 0	19	{ Titus { f. kv. 21 ^t 54 ^m
Ti. 19	Constantia	50	3 39	16	{ Tobias { Tusmørket varer 42 ^m
O. 20	Tamperdag	52	3 17	14	
To. 21	Matthæus	53	2 56	11	
F. 22	Mauritius	55	2 35	9	
L. 23	Linus	57	2 14	6	Jævn døgn
Lazarus' opvækkelse, Joh. 11, 19-45. 1' række, Luk. 7, 11-17.					
S. 24	16. s. e. trin.	5 59	12 1 53	18 3	Tecla
M. 25	Cleophas	6 1	1 32	1	{ Adolph ○ f. m. 5 ^t 21 ^m { Måneformørkelse
Ti. 26	Chr. 10 føds.	3	1 11	17 58	{ Algenib kulm. midn. { Tusmørket varer 42 ^m
O. 27	Cosmus	5	0 51	56	
To. 28	Venceslaus	7	0 31	53	
F. 29	St. Michael	9	0 10	50	
L. 30	Hieronymus	11 11	59 51	48	

Oktober 1950.

	Dag i året	Solens deklinat. i kulm.	Månens kulminat.	Månens op- el. nedg.	Planeterne.				
					Dag	Opgang	Kulminat.	Nedgang	
Merkur.									
.	1	274	3° 3'.2	3 28	18 51	1	4 23	10 56	17 28
[.	2	275	3 26.5	4 18	19 23	11	4 56	11 6	17 13
i.	3	276	3 49.8	5 9	20 13	21	6 0	11 28	16 54
.	4	277	4 13.0	6 2	21 21	Venus.			
o.	5	278	4 36.1	6 54	22 43	1	5 0	11 21	17 40
.	6	279	4 59.2	7 45	—	11	5 36	11 27	17 17
.	7	280	5 22.2	8 35	0 11	21	6 12	11 34	16 55
.	8	281	5 45.2	9 23	1 41	Mars.			
[.	9	282	6 8.1	10 11	3 11	1	11 59	15 38	19 16
i.	10	283	6 30.9	10 59	4 43	11	12 0	15 29	18 57
.	11	284	6 53.6	11 48	17 0	21	12 0	15 21	18 42
o.	12	285	7 16.3	12 40	17 8	Jupiter.			
.	13	286	7 38.8	13 37	17 20	1	16 51	21 34	2 21
.	14	287	8 1.3	14 37	17 40	11	16 11	20 52	1 38
.	15	288	8 23.6	15 40	18 14	21	15 31	20 12	0 57
[.	16	289	8 45.8	16 44	19 13	Saturn.			
i.	17	290	9 7.9	17 46	20 36	1	4 48	11 15	17 41
.	18	291	9 29.8	18 44	22 9	11	4 16	10 40	17 3
o.	19	292	9 51.6	19 36	23 42	21	3 44	10 5	16 26
.	20	293	10 13.3	20 24	—	Uranus.			
.	21	294	10 34.8	21 8	1 10	1	21 28	6 13	14 55
.	22	295	10 56.1	21 50	2 34	11	20 49	5 34	14 16
[.	23	296	11 17.3	22 31	3 54	21	20 9	4 55	13 36
i.	24	297	11 38.3	23 12	5 12	Middelvarme C.			
.	25	298	11 59.1	23 53	16 19	Femdøgn.	Kbhvn.	Tarm.	
o.	26	299	12 19.8	—	16 27	3—7	9° ₉	9° ₇	
.	27	300	12 40.3	0 37	16 39	8—12	9 ₁	9 ₀	
.	28	301	13 0.5	1 23	16 56	13—17	8 ₃	8 ₂	
.	29	302	13 20.6	2 12	17 23	18—22	7 ₅	7 ₅	
[.	30	303	13 40.4	3 2	18 6	23—27	6 ₈	6 ₇	
i.	31	304	14 0.1	3 54	19 7	28—[1	6 ₈	6 ₈	

November 1950.

		Solens opg.	Solens kulminat.	Solens nedg.	Dagens længde er ved be- gyndelsen af denne måned 9 ^t 13 ^m og aftager i måne- dens løb 1 ^t 49 ^m .
O. 1	Alle helgen	7 16	11 53 20	16 29	Tusmørket varer 45 ^m { Solens radius 16' 8"
To. 2	Alle sjæle	19	53 18	27	
F. 3	Hubertus	21	53 18	25	☉ s. kv. 2 ^t 0 ^m
L. 4	Otto	23	53 18	23	

Jordens salt og verdens lys, Matth. 5, 13-16. 1' række, Matth. 5, 1-12.

S. 5	22. s. e. trin.	7 25	11 53 19	16 21	Malachias
M. 6	Leonhardus	27	53 21	19	
Ti. 7	Engelbrecht	29	53 23	17	
O. 8	Claudius	31	53 27	15	Tusmørket varer 46 ^m
To. 9	Theodor	33	53 31	13	
F. 10	Luther	36	53 37	11	☉ n. m. 0 ^t 25 ^m
L. 11	Morten bisp	38	53 43	9	☾ nærmest Jorden

Enkens skærv, Mark. 12, 41 til enden. 1' række, Matth. 22, 15-22.

S. 12	23. s. e. trin.	7 40	11 53 50	16 7	Torkild
M. 13	Arcadius	42	53 57	5	
Ti. 14	Frederik	44	54 6	4	
O. 15	Leopold	46	54 16	2	Tusmørket varer 47 ^m
To. 16	Othenius	48	54 26	0	☉ f. kv. 16 ^t 6 ^m
F. 17	Anianus	50	54 37	15 58	
L. 18	Hesychius	52	54 49	57	

Fra døden til livet, Joh. 5, 17-29. 1' række, Matth. 9, 18-26.

S. 19	24. s. e. trin.	7 54	11 55 2	15 55	Elisabeth
M. 20	Volkmarus	56	55 15	54	
Ti. 21	Mariæ ofring	58	55 29	52	
O. 22	Fred. Ferdin.	8 0	55 45	51	Cecilia Tusmørket varer 49 ^m
To. 23	Clemens	2	56 1	50	
F. 24	Chrysogonus	4	56 17	48	☉ f. m. 16 ^t 14 ^m
L. 25	Catharina	6	56 35	47	☾ fjernest Jorden

Når kommer Guds rige? Luk. 17, 20-33. 1' række, Matth. 24, 15-28.

S. 26	25. s. e. trin.	8 8	11 56 53	15 46	Conradus
M. 27	Facundus	9	57 12	45	
Ti. 28	Soph. Magd.	11	57 32	43	
O. 29	Saturninus	13	57 52	42	Tusmørket varer 50 ^m
To. 30	Chr. 6 føds.	15	58 13	41	Andreas

December 1950.

		Solens opp.	Solens kulminat.	Solens nedg.	Dagens længde er ved be- gyndelsen af denne måned 7 ^t 24 ^m og aftager derefter indtil den 22., hvor den er 6 ^t 55 ^m . Herefter og til må- nedens ende tiltager dagen 7 ^m .
F. 1	Arnold	8 16	11 58 35	15 40	Solens radius 16' 15"
L. 2	Bibiana	18	58 58	39	(☉ s. kv. 17 ^t 22 ^m { Aldebar. kulm. midn.
Jesu indtog i Jerusalem, Matth. 21, 1-9. 2' række, Luk. 4, 16-30.					
S. 3	1. s. i advent	8 20	11 59 21	15 39	Svend
M. 4	Charl. Fred.	21	59 45	38	Barbara
Ti. 5	Sabina	23 12	0 9	37	
O. 6	Nikolaus	24	0 34	36	Tusmørket varer 52 ^m
To. 7	Agathon	26	1 0	36	
F. 8	Mæriæ undf.	27	1 26	36	
L. 9	Rudolph	28	1 52	35	(☉ n. m. 10 ^t 28 ^m { nærmest Jorden
Når menneskesønnen kommer, Luk. 21, 25-36. 2' rk., Matth. 25, 1-13.					
S. 10	2. s. i advent	8 30	12 2 19	15 35	Judith
M. 11	Damasus	31	2 47	34	
Ti. 12	Epimachus	32	3 14	34	{ Rigel og Kapella { kulm. midn.
O. 13	Lucia	33	3 43	34	Tusmørket varer 53 ^m
To. 14	Crispus	34	4 12	34	
F. 15	Nikatius	35	4 40	34	Merkur størst østl. elg.
L. 16	Lazærus	36	5 9	34	(☉ f. kv. 6 ^t 56 ^m
Johannes Døber i fængsel, Matth. 11, 2-10. 2' række, Luk. 1, 67 til enden.					
S. 17	3. s. i advent	8 37	12 5 38	15 34	Albina
M. 18	Lovise	38	6 7	34	
Ti. 19	Nemesius	39	6 37	35	
O. 20	Tamperdag	39	7 7	35	{ Abraham { Tusmørket varer 53 ^m
To. 21	Thomas	40	7 36	35	{ (fjernest Jorden
F. 22	Japetus	41	8 6	36	{ Solhverv, korteste dag
L. 23	Torlacus	41	8 36	36	
Johannes' vidnesbyrd, Joh. 1, 19-28. 2' række, Joh. 3, 25 til enden.					
S. 24	4. s. i advent	8 41	12 9 6	15 37	{ Dr. Alexandrine
M. 25	Juledag	42	9 36	38	{ Adam. ☉ f. m. 11 ^t 23 ^m
Ti. 26	St. Stephan	42	10 5	38	
O. 27	Joh. evang.	42	10 35	39	Tusmørket varer 53 ^m
To. 28	Børnedag	42	11 4	40	
F. 29	Noeh	42	11 34	41	Uranus i opp. t. Soler
L. 30	David	42	12 3	42	
Simeon og Anna, Luk. 2, 33-40. 2' række, Luk. 2, 25-32.					
S. 31	S. im. j. og n.	8 42	12 12 32	15 43	Sylvester

Planetsystemet.

	Siderisk omløbstid	Middel- afstand fra Solen når Jordens middelfaf- stand (149.7 mill. kilo- meter) antag- som enhed	Solens diameter = 1390000 kilom. Solens omdrejningstid = 25 dage.		
			Dia- meter	Masse (Sol. masse antaget som enhed)	Omdrej- ningstid
	dage		kilom.		t. m.
☿ Merkur	87.97	0.387	4800	1 : 6000000?	—
♀ Venus	224.70	0.723	12200	1 : 408000	—
♁ Jorden	365.26	1.000	12757	1 : 333434	23 56
♂ Mars	686.98	1.524	6800	1 : 3093500	24 37
♃ Jupiter	4332.59	5.203	143000	1 : 1047.35	9 50
♄ Saturn	10759.2	9.539	121000	1 : 3501.6	10 14
♅ Uranus	30686	19.182	50000	1 : 22869	10 ³ / ₄
♆ Neptun	60188	30.057	53000	1 : 19314	—
♇ Pl. Pluto	90893	39.5	—	1 : 3000000?	—

Asteroiderne.

Foruden nævnte 9 større planeter findes en mængde småplaneter (planetoider eller asteroider), der ligesom disse omkredser Solen. De kan ikke ses med blotte øjne. De største af dem er nogle hundrede kilometer i diameter, men de allerfleste af dem kan, efter deres svage lys at dømme, kun være få kilometer i diameter. De betegnes ved nummer efter den orden, i hvilken de opdages, eller rettere sagt, i hvilken de optages i planetfortegnelsen; en nyopdaget planet bliver nemlig først optaget i denne, når dens bane er beregnet, og det er bevist, at den virkelig er ny; indtil da holdes den uden for nummer og betegnes midlertidig ved bogstaver. Ved slutningen af 1943 havde planetfortegnelsen 1560 numre. Af disse småplaneter er een, nr. 433 Eros, gennemsnitlig lidt nærmere ved Solen end Mars er, og dens omløbstid om Solen er derfor også lidt mindre end Mars', nemlig 643 dage. Tolv, nr. 588 Achilles, nr. 617 Patroklus, nr. 624 Hektor, nr. 659 Nestor, nr. 884 Priamus, nr. 911 Agamemnon, nr. 1143 Odysseus, nr. 1172 Æneas, nr. 1173 Anchises, nr. 1208 Troilus, nr. 1404 Ajax og nr. 1437 Diomedes, har gennemsnitlig omtrent samme afstand fra Solen, som Jupiter har, og deres omløbstid om Solen er omtrent 12 år. Een, nr. 944 Hidalgo, når ved sin største afstand fra Solen næsten helt ud i saturnafstand. En i foråret 1932 opdaget asteroide, Apollo, een, Adonis, opdaget i 1936, og een, Hermes, opdaget i 1937, har baner, der delvis ligger inden for Venus' bane. De fleste af de øvrige vandrer mellem Mars og Jupiter.

afstande fra Solen ligger for de allerflestes vedkommende mellem 2 og $4\frac{1}{3}$ gange Jordens afstand fra Solen, deres omløbstider om Solen mellem 3 og 9 år.

Planeterens drabanter.

	Omløbstid	Middelfstand	Radius
	Dage	Kilometer	Kilometer
I. Månen	27.32166	384400 fra Jorden	1738
II. Mars' drab.	0.3189	9000 fra Mars	
	2	1.2624	23000
III. Jupiters drab. 1	1.7691	420000 fra Jupiter	1700
	2	3.5512	670000
	3	7.1546	1070000
	4	16.6890	1880000
(opd. 1892) 5	0.4982	180000	2500
IV. Saturns drab. 1	0.942	185000 fra Saturn	
	2	1.370	240000
	3	1.888	290000
	4	2.737	380000
	5	4.517	530000
	6	15.945	1200000
	7	21.277	1500000
	8	79.331	3600000
V. Uranus' drab. 1	2.520	190000 fra Uranus	
	2	4.144	270000
	3	8.706	440000
	4	13.463	590000
(opd. 1948) 5	1.414	130000	
VI. Neptuns drab.	5.877	350000 fra Neptun	

Saturn er desuden inden for sin måne 1 omgivet af en ring, der består af en mængde småmåner. Endvidere er der blevet opdaget en 6. og en 7. jupiterdrabant med c. 250 og 260 dages omløbstider, en 8. og en 9. jupiterdrabant med omløbstider på omtrent 2 år, en 10. og en 11. jupiterdrabant, opdaget 1938, en 9. og en 10. saturndrabant med c. 550 og 21 dages omløbstid. I 1949 opdagedes yderligere en neptundrabant.

Kometerne.

Når en komet er blevet opdaget og iagttaget i nogen tid, kan man beregne dens bane. Det viser sig for de allerfleste kometers vedkommende, at deres baner er så langstrakte, at de ikke kan ventes tilbage i en overskuelig fremtid. For enkelte kometer giver regningerne dog en mindre langstrakt bane, så at de kan ventes tilbage om så og så mange år. De kaldes da periodiske. Da regningerne imidlertid ikke altid fører til genopdagelse, bliver ingen komet optaget i listen over de periodiske kometer, uden at den virkelig har vist sig igen. Denne liste indeholder for tiden 39 (40) numre, nemlig:

	Opdaget	Set sidst (til udg. af 1948)	Mindste afstand fra Solen med Jordens middel- afstand fra Solen som enhed	Største afstand fra Solen med Jordens middel- afstand fra Solen som enhed	Hældning mod ekliptika	Om- løbstid i år
Encke.....	1818	1947	0.3	4.1	12.5 ^o	3.3
Grigg-Skjellerup.	1902	1947	0.9	4.9	17.5	4.9
Tempel II.....	1873	1946	1.3	4.7	12.8	5.2
Neujmin II.....	1916	1926	1.3	4.8	10.6	5.4
Brorsen I.....	1846	1879	0.6	5.6	29.4	5.5
Tempel III- L. Swift.....	1869	1908	1.2	5.2	5.4	5.7
de Vico-E. Swift.	1844	1894	1.4	5.1	2.1	5.9
Tempel I.....	1867	1879	1.8	4.8	9.8	6.0
Pons-Winnecke..	1819	1945	1.2	5.6	21.7	6.1
Kopff.....	1906	1945	1.5	5.3	7.2	6.2
Forbes.....	1929	1948	1.5	5.4	4.6	6.4
Schwassmann- Wachmann II.	1929	1947	2.1	4.8	3.7	6.5
Perrine I.....	1896	1922	1.2	5.8	15.7	6.6
Giacobini II- Zinner.....	1900	1946	1.0	6.0	30.8	6.6
Biela.....	1826	1852	0.9	6.2	12.6	6.6
d'Arrest.....	1851	1943	1.4	5.7	18.0	6.7
Daniel.....	1909	1944	1.5	5.7	19.9	6.8
Finlay.....	1886	1926	1.1	6.2	3.4	6.9
Holmes.....	1892	1906	2.1	5.1	20.8	6.9
Borrelly.....	1905	1932	1.4	5.8	30.5	6.9
Brooks II.....	1889	1946	1.9	5.4	5.6	6.9
Reinmuth.....	1928	1935	1.9	5.7	8.1	7.2
Faye.....	1843	1947	1.6	5.9	10.6	7.4
Whipple.....	1933	1947	2.5	5.2	10.2	7.5
Oterma 1943 a ..	1943	1946	3.4	4.6	4.0	8.0
Schaumasse.....	1911	1944	1.2	6.8	12.0	8.2
Wolf I.....	1884	1942	2.4	5.6	27.3	8.3
Comas Solá.....	1926	1943	1.8	6.6	13.7	8.5
Gale.....	1927	1938	1.2	8.7	11.7	11.0
Tuttle I.....	1858	1939	1.0	10.3	54.7	13.6
Schwassmann- Wachmann I..	1927	1942	5.5	7.3	9.4	16.3
Neujmin I.....	1913	1948	1.5	12.2	15.0	17.9
Pons-Forbes....	1818	1928	0.7	18.0	28.9	27.9
Stephan-Oterma.	1867	1943	1.6	17.9	18	38
Westphal.....	1852	1913	1.3	30.0	40.9	61.7
Brorsen II-Met- calf.....	1847	1919	0.5	33.2	19.2	69.1
Olbers.....	1815	1887	1.2	32.7	44.6	69.6
Pons-Brooks....	1812	1884	0.8	33.7	74.0	71.6
Halley.....	—	1910	0.6	35.3	162.2	76.0

Som nr. 40 i denne fortegnelse er sandsynligvis den af Caroline Herschel opdagede komet 1788 II at betragte, idet banen for denne komet næsten er identisk med banen for den af Rigollet opdagede komet 1939 h (omløbstid 151 år).

I året 1948 blev der opdaget 11 nye kometer, og 2 af de periodiske kometer blev genopdaget.

Stjernes kud viser sig hver klar nat, men på enkelte tider af året ses flere end sædvanligt, således hvert år omkring 2. januar (Kvadrantiderne), 22. april (Lyriderne), 12. august (Perseiderne eller St. Laurentii Tårer), 19. oktober (Oriniderne) og 12. december (Geminiderne), medens der med års mellemrum kan forekomme mange stjernes kud omkring 9. oktober (Oktober-Draconiderne) og 17. november (Leoniderne).

Om stjernekortets anvendelse*).

Det stjernekort, der findes i kalenderen, tjener nærmest til at vise de vigtigste af de stjernebilleder, der findes på den nordlige halvkugle af himlen, men kan desuden benyttes til for ethvert tidspunkt at finde stjernernes stilling mod de fire verdenshjørner, samt til at få en omtrentlig bestemmelse af deres kulmination, op- og nedgang. Med henblik på denne benyttelse er der på kortets ækvator afsat 24 punkter med lige stor indbyrdes afstand og i den følgende tabel angivet den dag af året, da ethvert af disse punkter kulminerer ved midnat, altså kl. 0 ses lige i syd.

Tabel I.

21 september ...	0	22 marts	12
6 oktober	1	6 april	13
21 oktober	2	22 april	14
6 november ...	3	7 maj	15
21 november ...	4	22 maj	16
6 december ...	5	6 juni	17
21 december ...	6	22 juni	18
5 januar	7	7 juli	19
20 januar	8	22 juli	20
5 februar	9	6 august	21
20 februar	10	21 august	22
7 marts	11	6 september ...	23

Anvendelsen af denne tabel er nu følgende. Ønsker man at kende himmelkuglens stilling, f. eks. for den 6. oktober ved midnat, da viser tabellen umiddelbart, at for dette tidspunkt vil punktet 1 af ækvator stå i syd, altså punktet 13 i nord og punkterne 7 og 19 respektive i øst og vest, så at altså en linie, som trækkes på kortet imellem punkterne 1 og 13, vil betegne alle de stjerner, som det pågældende døgn ved midnat ses på

*) De i denne artikel omtalte klokkeslæt er efter stedtid, på Bornholm altså omtrent lig med mellemeuropæisk tid, i København 10 min., på Jyllands vestligste kyst 29 min. tidligere end efter mellemeuropæisk tid.

himmelkuglen i retning fra syd til nord. For så vidt der også kan blive tale om at finde stjernernes stilling for et andet klokkeslæt end for midnat, bliver der kun at tilføje, at når punktet 1 kulminerer kl. 0, vil punkterne 0, 23, 22 . . . henholdsvis kulminere kl. 23, 22, 21 o.s.v., hvorimod punkterne 2, 3, 4 . . . vil kulminere kl. 1, 2, 3 o.s.v.; da det samme gælder med hensyn til ethvert af de 24 punkter, indses det således, at man bliver i stand til at finde stjernernes stilling for et hvilket som helst klokkeslæt, idet man går ud fra det punkt af ækvator, der for den opgivne dag kulminerer ved midnat. Det vil herved naturligvis ofte indtræffe, at den opgivne dag ikke er blandt dem, der er anført i tabellen; men da det punkt af ækvator, der kulminerer ved midnat, rykker regelmæssigt frem paa ækvator, således at det i 15 dage stadig gennemløber en fireogtyvende del af den hele periferi, vil dette punkt altid med tilstrækkelig nøjagtighed kunne bestemmes af mellemtiden imellem den opgivne og nærmest foregående eller efterfølgende af de i tabellen anførte dage.

Anvendelsen af kortet til at finde stjernernes kulminationstider grunder sig på den betragtning, at enhver stjerne kulminerer samtidig med det punkt af ækvator, hvor denne cirkel skæres af en gennem stjernen og polen trukket linie. Søges således klokkeslættet for kulminationen af stjernen Aldebaran for den 6. november, trækkes først en linie fra polarstjernen — hvilken stjerne på grund af kortets lille målestok her repræsenterer polen — gennem Aldebaran, og det antages nu, at stjernen kulminerer samtidig med det punkt, hvor denne linie skærer ækvator, et punkt, der falder omtrent midt imellem 4 og 5. Men ifølge tabellen indtræffer for den 6. november kulminationen af punktet 3 kl. 0 om natten, og da nu, efter hvad i det foregående er bemærket, et midt imellem 4 og 5 liggende punkt kulminerer halvanden time senere end punktet 3, så vil altså Aldebaran den 6. november kulminere omtrent kl. $1\frac{1}{2}$.

For så vidt kortet skal benyttes til bestemmelse af tiden for en stjernes op- og nedgang, bliver først at bemærke, at når der omkring polarstjernen lægges en cirkel således, at periferien kommer til at gå imellem stjernerne α og β i Lyren, vil denne cirkel indeslutte alle de stjerner, som her i Danmark altid forbliver over horisonten, og som følgelig ikke har op- eller nedgang, hvorimod de øvrige stjerner, der falder uden for cirklen, i løbet af hvert døgn går en gang op og en gang ned, og det således, at mellemtiden imellem den samme stjernes opgang og nedgang stadig forbliver den samme, men i øvrigt er forskellig for de forskellige stjerner, idet den nemlig er større for dem, der står den omtalte cirkel nærmere, end for dem, der er fjernere. Da nu kulminationen for enhver stjerne altid indtræffer midt imellem op- og nedgangen, så er halvdelen af tiden imellem en stjernes op- og nedgang en størrelse, der angiver, hvor lang tid denne stjerne står op før kulminationen samt går ned efter kulminationen. Da denne størrelse således kan benyttes til af klokkeslættet for en stjernes kul-

mination af finde klokkeslættene for stjernens op- og nedgang, anføres den i den følgende tabel for København for de vigtigste af de på kortet forekommende stjerner.

Tabel II.

Alpharats	9 ^t 41 ^m	Regulus	7 ^t 19 ^m
Algenib	7 36	Denebola	7 36
α i Vædderen . .	8 41	β i Ravnens	3 31
α i Hvalfisken . .	6 26	Spika	4 59
Plejaderne	8 48	Arkturus	8 10
γ i Eridanfloden	4 41	α i Vægten	4 27
Aldebaran	7 47	β i Vægten	5 10
Rigel	5 15	Gemma	9 19
Bellatrix	6 41	α i Slangen	6 43
β i Tyren	9 39	β i Skorpionen . .	3 59
ε i Orion	5 57	Antares	3 1
Betelgeuze	6 48	α i Herkules . . .	7 33
Sirius	4 21	α i Ophiuchus . .	7 21
Kastor	10 37	Altair	6 56
Prokyon	6 36	α i Stenbukken . .	4 47
Pollux	9 34	α i Vandmanden	6 0
Alphard	5 14	Mærkab	7 36

Vil man f. eks. finde klokkeslættet for Aldebarans op- og nedgang omkring den 6. november, så har man først at bestemme klokkeslættet for kulminationen, hvilken ifølge det foregående for den her omhandlede dag indtræffer omtrent kl. 1^t 30^m, altså tidlig om morgenen. Idet nu den meddelte tabel angiver, at Aldebaran står op 7^t 47^m før kulminationen, ligesom den går ned 7^t 47^m efter kulminationen, vil opgangen altså være indtruffet omtrent kl. 17^t 43^m, d.v.s. om aftenen; nedgangen vil indtræffe omtrent kl. 9^t 17^m, altså længere hen på morgenen.

Da Solen, Månen og planeterne bevæger sig på himmelhvælvingen, kan de ikke have en stadig plads på kortet, men deres stillinger må for enhver opgaven dag særskilt afsættes. Hvad Solen angår, sker dette derved, at man i den første tabel søger det punkt, der for den opgivne dag kulminerer ved midnat, og nu gennem dette punkt og polarstjernen trækker en linie. I skæringspunktet mellem denne linie og ekliptika har man da tilnærmelsesvis det punkt af ekliptika, i hvilket Solen befinder sig. Med hensyn til Månen og planeterne må det ved denne lejlighed antages, at også disse himmellegemer bevæger sig i ekliptika, og fremgangsmåden til at finde deres stilling bliver nu den, at man ved hjælp af de i den foregående del af kalenderen anførte kulminationstider, formindsket med 10 min., i forbindelse med den første af de her anførte tabeller, bestemmer det punkt på ækvator, samtidig med hvilket planeten kulminerer. Trækkes dernæst fra polarstjernen en linie gennem dette punkt til ekliptika, vil skæringspunktet angive planetens sted.

Angivelse af dagens længde

N. breddegr.	0°	5°	10°	15°	20°	25°	30°	35°	40°
	t m	t m	t m	t m	t m	t m	t m	t m	t m
Januar	1 12 5	11 48	11 31	11 13	10 54	10 34	10 12	9 48	9 20
	11 12 5	11 49	11 33	11 16	10 58	10 39	10 19	9 56	9 30
	21 12 5	11 50	11 35	11 20	11 4	10 47	10 29	10 8	9 45
	31 12 5	11 52	11 39	11 26	11 12	10 58	10 42	10 24	10 4
Februar	10 12 5	11 54	11 44	11 33	11 22	11 10	10 57	10 42	10 26
	20 12 5	11 57	11 49	11 41	11 33	11 24	11 14	11 3	10 51
Marts	2 12 5	12 0	11 54	11 49	11 44	11 38	11 31	11 24	11 16
	12 12 5	12 2	12 0	11 57	11 55	11 52	11 49	11 46	11 43
	22 12 5	12 5	12 5	12 5	12 6	12 7	12 7	12 8	12 9
April	1 12 5	12 8	12 11	12 14	12 18	12 22	12 26	12 30	12 35
	11 12 5	12 10	12 16	12 22	12 29	12 36	12 43	12 52	13 1
	21 12 5	12 13	12 21	12 30	12 40	12 50	13 1	13 13	13 26
Maj	1 12 5	12 16	12 27	12 38	12 50	13 3	13 17	13 32	13 50
	11 12 5	12 18	12 31	12 45	12 59	13 14	13 31	13 50	14 12
	21 12 5	12 20	12 35	12 50	13 6	13 24	13 43	14 5	14 30
	31 12 5	12 21	12 38	12 55	13 13	13 32	13 53	14 17	14 45
Juni	10 12 5	12 22	12 40	12 58	13 17	13 37	14 0	14 25	14 54
Længste dag	12 5	12 22	12 40	12 59	13 18	13 39	14 2	14 28	14 58
Juli	4 12 5	12 22	12 40	12 58	13 17	13 37	14 0	14 25	14 54
	14 12 5	12 21	12 37	12 54	13 12	13 31	13 52	14 16	14 43
	24 12 5	12 19	12 34	12 50	13 6	13 24	13 43	14 4	14 29
August	3 12 5	12 18	12 31	12 44	12 58	13 14	13 30	13 49	14 10
	13 12 5	12 16	12 27	12 38	12 50	13 2	13 16	13 31	13 49
	23 12 5	12 13	12 22	12 30	12 39	12 49	13 0	13 12	13 26
September	2 12 5	12 10	12 16	12 22	12 28	12 35	12 43	12 51	13 1
	12 12 5	12 8	12 11	12 14	12 17	12 21	12 25	12 30	12 35
	22 12 5	12 5	12 6	12 6	12 6	12 7	12 7	12 8	12 9
Oktober	2 12 5	12 2	12 0	11 58	11 55	11 52	11 49	11 46	11 43
	12 12 5	12 0	11 55	11 49	11 44	11 38	11 32	11 25	11 17
	22 12 5	11 57	11 49	11 41	11 33	11 24	11 14	11 4	10 52
November	1 12 5	11 55	11 44	11 34	11 23	11 11	10 58	10 44	10 28
	11 12 5	11 52	11 40	11 27	11 13	10 58	10 43	10 26	10 5
	21 12 5	11 50	11 36	11 21	11 5	10 48	10 29	10 9	9 46
December	1 12 5	11 49	11 33	11 16	10 58	10 40	10 19	9 56	9 31
	11 12 5	11 48	11 31	11 13	10 54	10 34	10 13	9 48	9 20
Korteste dag	12 5	11 48	11 30	11 12	10 53	10 32	10 10	9 45	9 16
December 31	12 5	11 48	11 31	11 13	10 54	10 34	10 12	9 47	9 19

Ved dagens længde forstås her tidsrummet mellem solcentrets op- og nedgang. Der er taget hensyn til, at lysbrydningen ved horisonten hæver Solen 35 bueminutter.

for forskellige breddegrader.

N. breddegr.	42°	44°	46°	48°	50°	52°	54°	56°	58°
	t m	t m	t m	t m	t m	t m	t m	t m	t m
Januar	1 9 7	8 54	8 39	8 23	8 5	7 46	7 24	6 59	6 30
	11 9 18	9 5	8 51	8 36	8 20	8 2	7 42	7 19	6 52
	21 9 34	9 22	9 10	8 57	8 43	8 27	8 9	7 49	7 27
	31 9 55	9 45	9 35	9 24	9 12	8 58	8 44	8 27	8 8
Februar	10 10 19	10 11	10 3	9 54	9 44	9 34	9 22	9 9	8 54
	20 10 45	10 40	10 34	10 27	10 20	10 12	10 4	9 54	9 44
Marts	2 11 13	11 9	11 5	11 1	10 56	10 51	10 46	10 40	10 33
	12 11 41	11 40	11 38	11 36	11 34	11 32	11 29	11 27	11 24
	22 12 9	12 10	12 11	12 11	12 12	12 12	12 13	12 14	12 15
April	1 12 38	12 40	12 43	12 46	12 49	12 52	12 56	13 0	13 5
	11 13 6	13 10	13 15	13 20	13 26	13 32	13 39	13 47	13 55
	21 13 33	13 39	13 46	13 54	14 2	14 11	14 21	14 32	14 44
Maj	1 13 58	14 7	14 16	14 26	14 37	14 48	15 1	15 16	15 32
	11 14 21	14 32	14 43	14 55	15 8	15 22	15 39	15 58	16 18
	21 14 41	14 53	15 6	15 20	15 36	15 53	16 12	16 34	16 59
	31 14 57	15 10	15 25	15 40	15 58	16 17	16 39	17 4	17 32
Juni	10 15 7	15 21	15 37	15 54	16 12	16 33	16 57	17 24	17 55
Længste dag	15 11 15	26 15	42 16	0 16	19 16	40 17	4 17	32 18	6
Juli	4 15 7	15 21	15 36	15 53	16 12	16 32	16 56	17 23	17 54
	14 14 56	15 9	15 24	15 39	15 56	16 16	16 37	17 2	17 30
	24 14 40	14 52	15 5	15 19	15 34	15 51	16 10	16 32	16 56
August	3 14 20	14 30	14 41	14 53	15 7	15 21	15 37	15 55	16 15
	13 13 57	14 5	14 14	14 24	14 35	14 47	15 0	15 14	15 30
	23 13 32	13 38	13 45	13 53	14 1	14 10	14 20	14 31	14 43
September	2 13 5	13 10	13 15	13 20	13 25	13 32	13 39	13 46	13 54
	12 12 37	12 40	12 43	12 46	12 49	12 52	12 56	13 0	13 5
	22 12 10	12 10	12 11	12 11	12 12	12 13	12 13	12 14	12 15
Oktober	2 11 42	11 40	11 39	11 37	11 35	11 33	11 30	11 28	11 25
	12 11 14	11 10	11 6	11 2	10 58	10 53	10 48	10 42	10 35
	22 10 46	10 41	10 35	10 28	10 21	10 14	10 5	9 56	9 46
November	1 10 20	10 13	10 5	9 56	9 46	9 36	9 24	9 11	8 57
	11 9 56	9 47	9 37	9 26	9 14	9 0	8 46	8 30	8 11
	21 9 35	9 24	9 12	8 59	8 45	8 29	8 12	7 52	7 29
December	1 9 19	9 6	8 53	8 38	8 21	8 4	7 43	7 21	6 55
	11 9 8	8 54	8 40	8 24	8 6	7 46	7 24	6 59	6 31
Korteste dag	9 4	8 50	8 35	8 18	8 0	7 40	7 18	6 52	6 22
December 31	9 7	8 53	8 38	8 22	8 4	7 44	7 22	6 57	6 28

Trækkes halvdelen af dagens længde fra klokkeslættet for Solens kulmination, fås klokkeslættet for Solens opgang; lægges den derimod til klokkeslættet for kulminationen, fås klokkeslættet for Solens nedgang. Om klokkeslættet for Solens kulmination se side 50.

Angivelse af dagens længde

N. breddegr.	59°	60°	61°	62°	63°	64°	65°	66°	67°
	t m	t m	t m	t m	t m	t m	t m	t m	t m
Januar	1 6 12	5 55	5 35	5 13	4 47	4 17	3 41	2 54	1 44
	11 6 37	6 21	6 4	5 44	5 21	4 56	4 27	3 51	3 1
	21 7 14	7 0	6 45	6 28	6 11	5 51	5 28	5 2	4 31
	31 7 58	7 47	7 35	7 22	7 8	6 53	6 35	6 16	5 54
Februar	10 8 47	8 39	8 29	8 19	8 8	7 57	7 45	7 31	7 14
	20 9 38	9 32	9 25	9 18	9 11	9 3	8 54	8 44	8 34
Marts	2 10 30	10 26	10 22	10 18	10 13	10 8	10 3	9 57	9 50
	12 11 22	11 21	11 19	11 17	11 15	11 13	11 11	11 9	11 6
	22 12 15	12 16	12 16	12 17	12 18	12 18	12 19	12 20	12 20
April	1 13 8	13 10	13 13	13 16	13 20	13 23	13 27	13 31	13 34
	11 14 0	14 5	14 10	14 16	14 22	14 28	14 35	14 42	14 50
	21 14 51	14 58	15 6	15 15	15 24	15 33	15 44	15 55	16 6
Maj	1 15 41	15 51	16 2	16 13	16 26	16 39	16 51	17 10	17 28
	11 16 29	16 42	16 56	17 11	17 27	17 44	18 4	18 27	18 53
	21 17 13	17 28	17 44	18 3	18 23	18 46	19 13	19 44	20 23
	31 17 49	18 6	18 26	18 48	19 14	19 43	20 19	21 5	22 15
Juni	10 18 14	18 34	18 56	19 22	19 52	20 28	21 16	22 30	—
Længste dag	18 24	18 46	19 9	19 37	20 10	20 49	21 45	—	—
Juli	4 18 13	18 32	18 54	19 20	19 50	20 26	21 12	22 22	—
	14 17 46	18 4	18 23	18 45	19 10	19 40	20 15	21 0	22 8
	24 17 9	17 25	17 42	18 0	18 20	18 43	19 9	19 40	20 18
August	3 16 27	16 39	16 53	17 8	17 23	17 40	18 0	18 22	18 47
	13 15 39	15 49	16 0	16 11	16 24	16 37	16 51	17 7	17 28
	23 14 49	14 57	15 5	15 13	15 22	15 32	15 42	15 53	16 6
September	2 13 58	14 4	14 10	14 15	14 21	14 27	14 34	14 41	14 50
	12 13 7	13 10	13 13	13 16	13 19	13 24	13 27	13 31	13 38
	22 12 15	12 16	12 17	12 17	12 18	12 19	12 20	12 20	12 21
Oktober	2 11 23	11 22	11 20	11 19	11 17	11 15	11 13	11 10	11 8
	12 10 31	10 28	10 24	10 20	10 16	10 11	10 6	10 0	9 54
	22 9 40	9 34	9 28	9 21	9 14	9 6	8 57	8 48	8 38
November	1 8 49	8 41	8 32	8 22	8 12	8 0	7 49	7 35	7 20
	11 8 0	7 50	7 38	7 26	7 12	6 57	6 40	6 22	6 1
	21 7 16	7 3	6 48	6 32	6 15	5 56	5 33	5 7	4 38
December	1 6 40	6 24	6 7	5 47	5 25	5 0	4 32	3 59	3 14
	11 6 14	5 56	5 37	5 15	4 49	4 19	3 44	2 58	1 50
Korteste dag	6 4	5 46	5 25	5 1	4 34	4 2	3 22	2 30	0 50
December 31	6 11	5 53	5 33	5 10	4 43	4 13	3 37	2 48	1 36

En streg (—) i stedet for tal betyder, at Solen den dag enten slet ikke står op eller slet ikke går ned. Polardagen varer på breddegraderne 66° og 67° henholdsvis fra 19. til 25. juni og fra 5. juni til 9. juli; på disse to breddegrader haves ingen polarnat.

for forskellige breddegrader.

N. breddegr.	68°	69°	70°	71°	72°	73°	74°	75°	76°
	t m	t m	t m	t m	t m	t m	t m	t m	t m
Januar	11 2 2	—	—	—	—	—	—	—	—
	21 3 54	3 7	1 55	—	—	—	—	—	—
	31 5 30	5 1	4 27	3 44	2 44	0 44	—	—	—
Februar	10 6 58	6 39	6 18	5 53	5 24	4 47	4 2	3 0	0 50
	20 8 23	8 10	7 56	7 40	7 22	7 2	6 38	6 10	5 36
Marts	2 9 43	9 36	9 28	9 19	9 9	8 57	8 44	8 29	8 12
	12 11 3	11 0	10 56	10 52	10 48	10 44	10 39	10 33	10 26
	22 12 21	12 22	12 23	12 25	12 26	12 28	12 30	12 32	12 34
April	1 13 40	13 45	13 51	13 57	14 4	14 12	14 21	14 32	14 43
	11 15 0	15 10	15 20	15 32	15 46	16 2	16 20	16 40	17 4
	21 16 22	16 37	16 54	17 14	17 37	18 3	18 35	19 13	20 7
Maj	1 17 48	18 11	18 38	19 10	19 50	20 42	22 5	—	—
	11 19 23	20 0	20 48	22 0	—	—	—	—	—
	21 21 13	22 37	—	—	—	—	—	—	—
Juli	24 21 7	22 24	—	—	—	—	—	—	—
August	3 19 17	19 53	20 38	21 34	—	—	—	—	—
	13 17 45	18 8	18 34	19 6	19 43	20 36	21 53	—	—
	23 16 19	16 35	16 52	17 12	17 34	18 0	18 30	19 10	20 0
September	2 14 59	15 9	15 19	15 31	15 44	16 0	16 18	16 40	17 3
	12 13 40	13 45	13 51	13 57	14 4	14 12	14 21	14 32	14 44
	22 12 22	12 23	12 25	12 26	12 27	12 29	12 31	12 33	12 35
Oktober	2 11 5	11 2	10 58	10 55	10 51	10 46	10 41	10 35	10 30
	12 9 47	9 40	9 32	9 23	9 13	9 2	8 49	8 35	8 19
	22 8 27	8 15	8 1	7 45	7 28	7 9	6 46	6 19	5 46
November	1 7 4	6 45	6 24	6 0	5 31	4 57	4 15	3 16	1 37
	11 5 36	5 9	4 36	3 55	2 59	1 26	—	—	—
	21 4 4	3 17	2 11	—	—	—	—	—	—
December	1 2 13	—	—	—	—	—	—	—	—
Polarnat end.	6—1	13—1	19—1	23—1	27—1	31—1	4—2	7—2	10—2
Polardag beg.	28—5	23—5	18—5	14—5	10—5	6—5	3—5	29—4	26—4
Polardag end.	16—7	22—7	27—7	31—7	4—8	8—8	11—8	14—8	17—8
Polarnat beg.	8—12	30—11	25—11	20—11	16—11	13—11	9—11	6—11	3—11

I de fire sidste linier betyder f. eks. 6—1 den 6. januar, 28—5 den 28. maj o.s.v. På de højere breddegrader kan minuttet, alt efter stedets længde, afvige noget fra tabellens minutter; disse gælder nærmest for meridianen 45° v. for København, der slutter sig nær til Færøerne på den ene side og til Grønland på den anden side.

Geografiske positioner.

f. betyder fyr, k. kirke, kons. konsulat, t. tårn, to. toldbod, t. s. tidssignal. Tallene ved siden af bjergnavne angiver bjergets højde i meter.

	Bredde	Længde fra Kbhvns meridian	
		i vinkelmål	i tidsmål
Aabenraa, k.....	55° 2' 46" n.	3° 9' 24" v.	0t 12m 38s
Aachen, <i>Granus t.</i>	50 46 34 -	6 30 11 -	0 26 1
Aakirkeby, k.....	55 4 14 -	2 20 40 o.	0 9 23
Aalborg, <i>Bud. k.</i>	57 2 54 -	2 39 26 v.	0 10 38
Aarhus, k.....	56 9 26 -	2 21 58 -	0 9 28
Aberdeen, <i>obs.</i>	57 8 58 -	14 40 19 -	0 58 41
Åbo, <i>obs.</i>	60 26 58 -	9 41 54 o.	0 38 48
Acapulco.....	16 50 19 -	112 27 43 v.	7 29 51
Acre, St. Jean d'.....	32 55 27 -	22 39 42 o.	1 30 39
Adelaide, t. s.....	34 51 6 s.	125 56 9 -	8 23 45
Aden, <i>telegr.</i>	12 46 40 n.	32 24 25 -	2 9 38
Ajaccio, k.	41 55 1 -	3 50 23 v.	0 15 22
Aleppo.....	36 11 25 -	24 30 32 o.	1 38 2
Alexandria, f.....	31 11 43 -	17 16 58 -	1 9 8
Algier, f.....	36 47 16 -	9 30 27 v.	0 38 2
Allinge, k.....	55 16 33 -	2 13 39 o.	0 8 55
Altona, <i>obs.</i>	53 32 45 -	2 38 8 v.	0 10 33
Amoy, <i>flagstang. t. s.</i> ...	24 27 25 -	105 28 52 o.	7 1 55
Amsterdam, <i>vestl. t.</i> ..	52 22 30 -	7 41 34 v.	0 30 46
Ancona, f.....	43 37 15 -	0 56 37 o.	0 3 46
Angmagssalik.....	65 37 2 -	49 50 48 v.	3 19 23
Anholt, f.....	56 44 15 -	0 55 32 -	0 3 42
Antwerpen, t. s.....	51 13 15 -	8 10 27 -	0 32 42
Ararat, 5155.....	39 42 24 -	31 43 6 o.	2 6 52
Archangelsk, k.....	64 32 8 -	27 56 27 -	1 51 46
Arendal, f.....	58 24 37 -	3 46 41 v.	0 15 7
Ascencion, t. s.....	7 55 20 s.	27 0 12 -	1 48 1
Assens, k.....	55 16 9 n.	2 40 58 -	0 10 44
Athen, <i>Parthenon</i>	37 58 8 -	11 9 1 o.	0 44 36
Auckland, Ny Zeeland	36 50 5 s.	162 13 4 -	10 48 52
Augsburg, <i>St. Ulr.</i>	48 21 44 n.	1 40 35 v.	0 6 42
Bagdad.....	33 19 50 -	31 47 47 o.	2 7 11
Bahia, f.....	13 0 37 s.	51 6 47 v.	3 24 27
Baltimore, <i>monum.</i>	39 17 48 n.	89 11 41 -	5 56 47
Bangkok, <i>kons.</i>	13 43 59 -	87 56 19 o.	5 51 45
Barcelona.....	41 21 44 -	10 24 44 v.	0 41 39
Basel, k.....	47 33 25 -	4 59 5 -	0 19 56
Bassora, <i>to.</i>	30 32 0 -	35 16 41 o.	2 21 7
Batavia, t. s.....	6 5 51 s.	94 18 17 -	6 17 13
Beirut, <i>Ras Hussein</i> ..	33 54 27 n.	22 54 22 -	1 31 37
Beograd, <i>fort</i>	44 47 57 -	7 54 46 -	0 31 39
Bergedorf, <i>obs.</i>	53 28 47 -	2 20 14 v.	0 9 21

	Bredde	Længde fra Kbhvns meridian	
		i vinkelmål	i tidsmål
Bergen, <i>t. s.</i>	60° 23' 54" n.	7° 16' 26" v.	0t 29m 6s
Berlin, <i>gamle obs.</i>	52 30 17 -	0 49 2 o.	0 3 16
Berlin, Babelsberg, <i>obs.</i>	52 24 24 -	0 31 42 -	0 2 7
Bern, <i>obs.</i>	46 57 9 -	5 8 17 v.	0 20 33
Bernhard, <i>St.</i> , 2474 ..	45 50 16 -	5 30 10 -	0 22 1
Bessestad.....	64 6 9 -	34 38 0 -	2 18 32
Blaavandshuk.....	55 33 21 -	4 30 5 -	0 18 0
Bogense, <i>k.</i>	55 34 3 -	2 29 18 -	0 9 57
Bologna, <i>obs.</i>	44 29 47 -	1 13 29 -	0 4 54
Bombay, <i>t. s.</i>	18 55 53 -	60 15 46 o.	4 1 3
Bonn, <i>obs.</i>	50 43 45 -	5 28 54 v.	0 21 56
Bordeaux, <i>St. Andr. k.</i>	44 50 19 -	13 9 8 -	0 52 37
Bornholm, <i>n. fyr.</i>	55 17 12 -	2 11 2 o.	0 8 44
Boston.....	42 21 28 -	83 38 30 v.	5 34 34
Bourbon, <i>St. Denis.</i> ...	20 51 38 s.	42 52 34 o.	2 51 30
Braunschweig, <i>St. And.</i>	52 16 6 n.	2 3 12 v.	0 8 13
Bremen, <i>St. Ansgar.</i> ...	53 4 48 -	3 46 23 -	0 15 6
Brest, <i>obs. t. s.</i>	48 23 32 -	17 4 18 v.	1 8 17
Brindisi, <i>f.</i>	40 39 21 -	5 23 13 o.	0 21 33
Bristol, <i>k.</i>	51 27 24 -	15 10 37 v.	1 0 43
Bryssel, <i>obs.</i>	50 51 11 -	8 12 31 -	0 32 50
Buda-Pest, <i>obs.</i>	47 29 35 -	6 29 10 o.	0 25 57
Buenos Ayres, <i>to.</i>	34 36 30 s.	70 56 57 v.	4 43 48
Bukarest, <i>k.</i>	44 25 39 n.	13 31 38 o.	0 54 7
Cadix, <i>St. Fern., obs.</i> ...	36 27 41 -	18 47 1 v.	1 15 8
Cagliari, <i>St. Pancr.</i> ...	39 13 14 -	3 27 38 -	0 13 51
Calais, <i>spir.</i>	50 57 33 -	10 43 28 -	0 42 54
Calcutta, <i>havn, t. s.</i> ...	22 34 36 -	75 46 20 o.	5 3 5
Callao, <i>f.</i>	12 4 3 s.	89 50 13 v.	5 59 21
Canberra, <i>obs.</i>	35 19 30 -	136 25 15 o.	9 5 41
Caracas, <i>obs. l. 046.</i> ...	10 30 30 n.	79 30 34 v.	5 18 2
Cartagena, <i>ars. port.</i> ...	37 35 50 -	13 33 46 -	0 54 15
Cayenne, <i>landg.</i>	4 56 20 -	64 55 28 -	4 19 42
Cette, <i>f.</i>	43 23 48 -	8 52 36 -	0 35 30
Ceuta, <i>f.</i>	35 53 44 -	17 51 24 -	1 11 26
Ceylon, <i>P. Galle, f.</i> ...	6 1 40 -	67 37 17 o.	4 30 29
Cherbourg, <i>t. s.</i>	49 38 42 -	14 12 17 v.	0 56 49
Chicago, <i>gamle obs.</i> ...	41 50 1 -	100 11 25 -	6 40 46
Chimborazo, 6530....	1 29 0 s.	91 37 0 -	6 6 28
Cimbrishamn, <i>k.</i>	55 33 40 n.	1 44 51 o.	0 6 59
Civita vecchia, <i>f.</i>	42 5 25 -	0 47 31 v.	0 3 10
Comorin, <i>Kap, f.</i>	8 4 0 -	64 58 29 o.	4 19 54
Cork, <i>t. s.</i>	51 53 53 -	21 1 58 v.	1 24 8
Croix, <i>St., Kristiansted</i>	17 45 9 -	77 16 58 -	5 9 8
Cumana, <i>f.</i>	10 27 42 -	76 45 46 -	5 7 3

	Brede		Længde fra Kbhvns meridian		
			i vinkelmål		i tidsmål
Danzig, <i>navig.</i>	54°21' 19" n.		6° 5' 23" o.		0t 24m22s
Darmstadt, <i>k.</i>	49 52 21 -		3 55 5 v.		0 15 40
Davalagiri, 8180.....	28 41 48 -		70 54 55 o.		4 43 40
Dieppe, <i>tårnet.</i>	49 55 35 -		11 30 0 v.		0 46 0
Domingo, <i>St., f.</i>	18 27 54 -		82 27 39 -		5 29 51
Dover, <i>slot.</i>	51 7 46 -		11 15 14 -		0 45 1
Dresden, <i>mathem. salon.</i>	51 3 14 -		1 9 18 o.		0 4 37
Dublin, <i>obs.</i>	53 23 13 -		18 55 0 v.		1 15 40
Dunkerque, <i>t.</i>	51 2 8 -		10 12 5 -		0 40 48
Edinburgh, <i>obs., t. s.</i> ...	55 57 23 -		15 45 30 -		1 3 2
Egedesminde.....	68 42 23 -		65 21 38 -		4 21 27
Egerø, <i>f.</i>	58 25 55 -		6 42 27 -		0 26 50
Erzerum.....	39 54 32 -		28 41 45 o.		1 54 47
Esbjerg, <i>baneg.</i>	55 28 0 -		4 7 7 v.		0 16 28
Everest, Mount, 8840.	27 59 17 -		74 20 52 o.		4 57 23
Faaborg, <i>k.</i>	55 5 47 -		2 19 49 v.		0 9 19
Falmouth, <i>St. Ant.</i> ...	50 8 30 -		17 35 42 -		1 10 23
Falsterbo.....	55 23 0 -		0 14 18 o.		0 0 57
Fanø, <i>Nordby k.</i>	55 26 26 -		4 10 45 v.		0 16 43
Farvø, Kap.....	59 45 15 -		56 27 3 -		3 45 48
Ferrol, <i>obs.</i>	43 29 30 -		20 48 6 -		1 23 12
Fez.....	34 6 3 -		17 36 2 -		1 10 24
Finisterre forbjerg....	42 52 45 -		21 50 9 -		1 27 21
Flensborg, <i>k.</i>	54 47 5 -		3 8 23 -		0 12 34
Florens, <i>ældre obs.</i>	43 46 4 -		1 19 20 -		0 5 17
Frankfurt a. M.....	50 6 43 -		3 53 28 -		0 15 34
Fredensborg, <i>slot.</i>	55 58 58 -		0 10 48 -		0 0 43
Fredericia, <i>mølle n.</i> ...	55 34 11 -		2 49 7 -		0 11 16
Frederiksberg, <i>slot.</i> ...	55 40 19 -		0 3 2 -		0 0 12
Frederiksberg, <i>slot.</i> ...	55 56 7 -		0 16 30 -		0 1 6
Frederikshaab.....	61 59 34 -		62 17 13 -		4 9 9
Frederikshavn, <i>baneg.</i> ..	57 26 32 -		2 2 28 -		0 8 10
Frederikssund, <i>Udes. k.</i>	55 50 19 -		0 30 24 -		0 2 2
Frederiksværk, <i>tinghus</i>	55 58 22 -		0 33 15 -		0 2 13
Gedser, <i>station.</i>	54 34 23 -		0 38 56 -		0 2 36
Genf, <i>obs.</i>	46 11 59 -		6 25 32 -		0 25 42
Genua, <i>t. s.</i>	44 25 38 -		3 38 37 -		0 14 34
Gibraltar, <i>dok, flagst.</i> .	36 7 20 -		17 56 8 -		1 11 45
Glasgow, <i>obs.</i>	55 52 43 -		16 52 21 -		1 7 29
Gode Haabs For-					
bjerg, <i>f.</i>	34 21 12 s.		5 54 48 o.		0 23 39
Godhavn.....	69 14 10 n.		66 3 28 v.		4 24 14
Godthaab, <i>flagstang</i> ...	64 10 36 -		64 18 20 -		4 17 13
Gorki, <i>k.</i>	56 19 44 -		31 25 38 o.		2 5 43
Gotha, <i>obs.</i>	50 56 38 -		1 52		0 7 28

	Bredde			Længde fra Kbhvns meridian		
				i vinkelmål		tidsmål
Gotthard, St., 2961...	46°	32'	1" n.	4°	3' 20" v.	0t 16m 13s
Grenaa, k.....	56	24	49 -	1	42 1 -	0 6 48
Greenwich, obs.....	51	28	38 -	12	34 40 -	0 50 19
Guardafui, Kap.....	11	50	30 -	38	41 28 o.	2 34 46
Gäffe, k.....	60	40	29 -	4	33 47 -	0 18 15
Göteborg, t. s.....	57	42	34 -	0	36 42 v.	0 2 27
Haag, t.....	52	4	40 -	8	16 12 -	0 33 5
Haderslev, k.....	55	15	5 -	3	5 14 -	0 12 21
Halmstad, slot.....	56	40	21 -	0	16 56 o.	0 1 8
Hamborg, gl. obs.....	53	33	7 -	2	36 12 v.	0 10 25
Hamilton, Mount, obs.	37	20	23 -	134	13 23 -	8 56 54
Hammerfest, <i>Fuglencæs</i>	70	40	10 -	11	5 18 o.	0 44 21
Hannover, t.....	52	22	20 -	2	50 19 v.	0 11 21
Haparanda, f.....	65	31	32 -	10	59 3 o.	0 43 56
Hasle, k.....	55	11	5 -	2	7 56 -	0 8 32
Havanna, f.....	23	9	21 -	94	56 12 v.	6 19 45
Havre, le, t.....	49	29	16 -	12	28 13 -	0 49 53
Helena, St., t. s.....	15	55	25 s.	18	17 10 -	1 13 9
Helgoland, f.....	54	10	50 n.	4	41 42 -	0 18 47
Helsingborg, f.....	56	2	42 -	0	6 50 o.	0 0 27
Helsingfors, obs.....	60	9	43 -	12	22 37 -	0 49 30
Helsingør, t. s.....	56	2	5 -	0	2 36 -	0 0 10
Herning, k.....	56	8	18 -	3	36 4 v.	0 14 24
Hernøsand, f.....	62	36	43 -	5	28 38 o.	0 21 55
Himmelbjerg, 147....	56	6	18 -	2	53 26 v.	0 11 34
Hjerting, n. kro.....	55	31	15 -	4	13 18 -	0 16 53
Hjørring, sydl. k.....	57	27	44 -	2	35 37 -	0 10 22
Holbæk, k.....	55	42	59 -	0	51 46 -	0 3 27
Hobro, k.....	56	38	14 -	2	46 54 -	0 11 8
Holstebro, k.....	56	21	34 -	3	57 37 -	0 15 50
Holstensborg.....	66	55	30 -	66	15 8 -	4 25 1
Hongkong, t. s.....	22	17	44 -	101	35 28 o.	6 46 22
Honolulu, <i>toldtyr</i>	21	18	6 -	170	26 50 v.	11 21 47
Horn, Kap.....	55	58	28 s.	79	52 3 -	5 19 28
Horsens, <i>Frels. k.</i>	55	51	44 n.	2	43 29 -	0 10 54
Hull, t. s.....	53	45	0 -	12	49 43 -	0 51 19
Hven, <i>Uraniborg</i>	55	54	26 -	0	7 4 o.	0 0 28
Ispahan.....	32	39	34 -	39	9 54 -	2 36 40
Istanbul, <i>St. Sophie</i> ...	41	0	30 -	16	23 39 -	1 5 35
Ivigut.....	61	12	0 -	60	45 25 v.	4 3 2
Jakobshavn.....	69	13	4 -	63	36 48 -	4 14 27
Jerusalem, h. gr.....	31	46	30 -	22	38 24 o.	1 30 34
Julianehaab.....	60	42	50 -	58	35 14 v.	3 54 21
Kairo, <i>Janitsch. t.</i>	30	2	4 -	18	40 44 o.	1 14 43
Kaliningrad, obs	54	42	50 -	7	55 -	0 31 40

	Bredde	Længde fra Kbhvns meridian	
		i vinkelmål	i tidsmål
Kalmar.....	56° 40' 0" n.	3° 46' 7" o.	0t 15m 4s
Kalundborg, <i>k.</i>	55 40 51 -	1 29 42 v.	0 5 59
Kandia, <i>byen.</i>	35 21 0 -	12 33 17 o.	0 50 13
Kanton, <i>f.</i>	23 6 35 -	100 41 52 -	6 42 47
Karlskrona, <i>t. s.</i>	56 9 29 -	3 1 6 -	0 12 4
Karlsruhe, <i>obs.</i>	49 0 30 -	4 10 30 v.	0 16 42
Kassel, <i>Wilh. H.</i>	51 18 58 -	3 10 49 -	0 12 43
Kerteminde, <i>k.</i>	55 26 57 -	1 55 3 -	0 7 40
Kiel, <i>obs.</i>	54 20 29 -	2 25 46 -	0 9 43
Kolding, <i>ruin.</i>	55 29 31 -	3 6 8 -	0 12 25
Korinth, <i>minaret.</i>	37 54 15 -	10 18 17 o.	0 41 13
Korsør, <i>søbatt.t.</i>	55 20 1 -	1 26 20 v.	0 5 45
Kragerø.....	58 51 35 -	3 4 1 -	0 12 16
Krakatoa.....	6 8 50 s.	92 52 17 o.	6 11 29
Krakow, <i>obs.</i>	50 3 50 n.	7 22 58 -	0 29 32
Kristiansfeld, <i>k.</i>	55 21 27 -	3 5 38 v.	0 12 23
Kristianssand, <i>f.</i>	58 8 10 -	4 34 12 -	0 18 17
Kristiansø, <i>f.</i>	55 19 14 -	2 36 42 o.	0 10 27
Kullen, <i>f.</i>	56 18 2 -	0 7 26 v.	0 0 30
København, <i>obs.</i>	55 41 13 -	0 0 0 -	0 0 0
Køge, <i>k.</i>	55 27 30 -	0 23 36 -	0 1 34
Køln, <i>dom.</i>	50 56 29 -	5 37 0 -	0 22 28
Landskrona, <i>f.</i>	55 52 0 -	0 14 56 o.	0 1 0
Leiden, <i>obs.</i>	52 9 20 -	8 5 34 v.	0 32 22
Leipzig, <i>obs.</i>	51 20 6 -	0 11 13 -	0 0 45
Leith, <i>dokur.</i>	55 59 0 -	15 49 41 -	1 3 19
Lemvig, <i>k.</i>	56 33 0 -	4 16 1 -	0 17 4
Leningrad, <i>t. s.</i>	59 56 30 -	17 43 42 o.	1 10 55
Libau, <i>k.</i>	56 30 20 -	8 26 4 -	0 33 44
Lima, <i>k.</i>	12 3 6 s.	89 37 8 v.	5 58 29
Lindenæs, <i>f.</i>	57 59 0 n.	5 31 38 -	0 22 7
Lissabon, <i>marine-obs.</i> ..	38 42 18 -	21 43 6 -	1 26 52
Liverpool, <i>St. Paul.</i> ..	53 24 37 -	15 34 4 -	1 2 16
Livorno, <i>f.</i>	43 32 36 -	2 17 2 -	0 9 8
London, <i>St. Paul.</i>	51 30 49 -	12 40 25 -	0 50 42
Lund, <i>obs.</i>	55 41 52 -	0 36 33 o.	0 2 26
Luxemburg.....	49 37 38 -	6 25 2 v.	0 25 40
Lübeck, <i>Marie k.</i>	53 52 10 -	1 53 17 -	0 7 33
Lyon, <i>Notre Dame.</i>	45 45 50 -	7 45 34 -	0 31 2
Læsø, <i>højsande.</i>	57 17 55 -	1 33 35 -	0 6 14
Løgstør, <i>mølle.</i>	56 57 52 -	3 19 25 -	0 13 18
Macao, <i>fort.</i>	22 11 25 -	100 58 32 o.	6 43 54
Madeira, <i>Funchel.</i> ...	32 38 4 -	29 28 36 v.	1 57 54
Madras, <i>obs.</i>	13 4 9 -	67 40 8 o.	4 30 41
Madrid, <i>obs.</i>	40 24 30 -	16 15 59 v.	1 5 4

	Bredde	Længde fra Kbhvns meridian	
		i vinkelmål	i tidsmål
Magdeburg, <i>k.</i>	52° 8' 4" n.	0° 56' 0" v.	0t 3m 44s
Mainz, <i>Steph. k.</i>	49 59 44 -	4 18 20 -	0 17 13
Malaga, <i>f.</i>	36 42 39 -	16 59 19 -	1 7 57
Malmö, <i>t. s.</i>	55 37 0 -	0 25 34 o.	0 1 42
Malta, <i>t. s.</i>	35 53 45 -	1 56 26 -	0 7 46
Mandal, <i>t.</i>	58 1 57 -	5 7 4 v.	0 20 48
Mandalay, <i>slot.</i>	21 59 30 -	83 30 59 o.	5 34 4
Manilla, <i>k.</i>	14 35 31 -	108 23 25 -	7 13 34
Mariager, <i>arb. anst.</i>	56 38 53 -	2 35 9 v.	0 10 21
Maribo, <i>k.</i>	54 46 21 -	1 4 33 -	0 4 18
Marokko.....	31 37 20 -	20 10 53 -	1 20 44
Marseille, <i>obs.</i>	43 18 17 -	7 11 4 -	0 28 44
Marstal, <i>k.</i>	54 51 18 -	2 3 34 -	0 8 14
Marstrand, <i>f.</i>	57 53 50 -	1 6 38 -	0 4 27
Mauritius, <i>obs.</i>	20 5 39 s.	44 58 27 o.	2 59 54
Melbourne, <i>obs.</i>	37 49 53 -	132 23 49 -	8 49 35
Memel, <i>f.</i>	55 43 45 n.	8 31 32 -	0 34 6
Messina, <i>f.</i>	38 11 33 -	2 59 44 -	0 11 59
Metz, <i>k.</i>	49 7 14 -	6 24 5 v.	0 25 36
Mexico, <i>obs.</i>	19 26 1 -	111 41 19 -	7 26 45
Middelfart, <i>k.</i>	55 30 23 -	2 50 53 -	0 11 24
Milano, <i>obs.</i>	45 27 59 -	3 23 14 -	0 13 33
Montblanc, 4810.....	45 49 59 -	5 42 43 -	0 22 51
Montevideo, <i>k.</i>	34 54 33 s.	68 46 57 -	4 35 8
Montreal, <i>t. s.</i>	45 31 0 n.	86 7 57 -	5 44 32
Monte-Rosa, 4636....	45 56 1 -	4 42 20 -	0 18 49
Moskva, <i>obs.</i>	55 45 20 -	24 59 34 o.	1 39 58
München, <i>obs.</i>	48 8 45 -	0 58 12 v.	0 3 53
Münster.....	51 58 10 -	4 56 57 -	0 19 48
Nagasaki, <i>to.</i>	32 44 35 -	117 17 27 o.	7 49 10
Nakskov, <i>sukkerfb. sk.</i> ..	54 49 50 -	1 25 40 v.	0 5 43
Nanking.....	32 4 40 -	106 12 30 o.	7 4 50
Nanortalik.....	60 7 54 -	57 50 19 v.	3 51 21
Nantes, <i>k.</i>	47 13 8 -	14 7 46 -	0 56 31
Nazaire, <i>St.</i>	47 16 18 -	14 46 31 -	0 59 6
Neapel, <i>obs.</i>	40 51 45 -	1 40 48 o.	0 6 43
Neksø, <i>k.</i>	55 3 38 -	2 33 25 -	0 10 14
New Orleans, <i>rådth.</i>	29 57 46 -	102 38 10 v.	6 50 33
New York, <i>t. s.</i>	40 42 28 -	86 35 6 -	5 46 20
Nibe, <i>k.</i>	56 59 1 -	2 56 19 -	0 11 45
Nice, <i>obs.</i>	43 43 17 -	5 16 40 -	0 21 7
Nordkap.....	71 10 0 -	13 15 34 o.	0 53 2
Nyborg, <i>k.</i>	55 18 41 -	1 47 0 v.	0 7 8
Nykøbing p. F., <i>k.</i>	54 45 56 -	0 42 24 -	0 2 50
Nykøbing p. M., <i>k.</i>	56 47 42 -	3 43 0 -	0 14 52

	Bredde	Længde fra Kbhvns meridian	
		i vinkelmål	i tidsmål
Nykøbing p. S., <i>k.</i>	55° 55' 30" n.	0° 54' 19" v.	0t 3m 37s
Nürnberg, <i>d. rundetårn</i>	49 27 26 -	1 30 2 -	0 6 0
Nysted, <i>k.</i>	54 39 53 -	0 50 38 -	0 3 23
Næstved, <i>St. Mort. k.</i>	55 13 47 -	0 48 55 -	0 3 16
N. Sundby, <i>k.</i>	57 3 40 -	2 39 24 -	0 10 38
Odder, <i>k.</i>	55 58 23 -	2 25 26 -	0 9 42
Odense, <i>St. Knud</i>	55 23 44 -	2 11 16 -	0 8 45
Odessa, <i>obs.</i>	46 28 38 -	18 10 52 o.	1 12 43
Oldenburg.....	53 8 19 -	4 21 29 v.	0 17 26
Orleans, <i>spir.</i>	47 54 9 -	10 40 3 -	0 42 40
Oslo, <i>obs.</i>	59 54 44 -	1 51 17 -	0 7 25
Ostende, <i>t.</i>	51 13 50 -	9 39 18 -	0 38 37
Oxford, <i>univ.-obs.</i>	51 45 34 -	13 49 49 -	0 55 19
Palermo, <i>obs.</i>	38 6 46 -	0 46 50 o.	0 3 7
Palma, Majorca.....	39 34 4 -	9 56 16 v.	0 39 45
Panama, <i>k.</i>	8 57 6 -	92 6 54 -	6 8 28
Paris, <i>obs.</i>	48 50 11 -	10 14 26 -	0 40 58
Peiping, <i>obs.</i>	39 54 23 -	103 53 30 o.	6 55 34
Pernambuco, <i>f.</i>	8 3 22 s.	47 26 39 v.	3 9 47
Philadelphia, <i>t. s.</i>	39 56 45 n.	87 44 0 -	5 50 56
Plymouth, <i>ny k.</i>	50 22 20 -	16 42 42 -	1 6 51
Pondichery, <i>f.</i>	11 55 54 -	67 15 26 o.	4 29 2
Porto, <i>f.</i>	41 9 9 -	21 12 57 v.	1 24 52
Portorico, <i>byen, f.</i> ...	18 28 56 -	78 42 10 -	5 14 49
Port-Royal, Jamaica..	17 55 50 -	89 25 32 -	5 57 42
Portsmouth, <i>k.</i>	50 47 27 -	13 40 47 -	0 54 43
Potosi, 4061.....	19 35 18 s.	78 9 8 -	5 12 37
Potsdam, <i>obs.</i>	52 22 56 n.	0 29 18 o.	0 1 57
Prag, <i>obs.</i>	50 5 17 -	1 50 43 -	0 7 23
Præstø, <i>k.</i>	55 7 24 -	0 31 41 v.	0 2 7
Pulkova, <i>obs.</i>	59 46 19 -	17 44 58 o.	1 11 0
Quebec, <i>obs.</i>	46 48 17 -	83 47 3 v.	5 35 8
Quito, 2908.....	0 14 0 s.	91 20 0 -	6 5 20
Randers, <i>k.</i>	56 27 36 n.	2 32 30 -	0 10 10
Reims, <i>k.</i>	49 15 15 -	8 32 39 -	0 34 11
Rendsborg, <i>ny k.</i>	54 18 4 -	2 54 43 -	0 11 39
Reval, <i>k.</i>	59 26 28 -	12 10 2 o.	0 48 40
Reykjanes, <i>f.</i>	63 48 18 -	35 16 15 v.	2 21 5
Reykjavik.....	64 8 40 -	34 29 40 -	2 17 59
Ribe, <i>dom.</i>	55 19 42 -	3 48 55 -	0 15 16
Riga, <i>t. s.</i>	56 56 52 -	11 30 48 o.	0 46 3
Ringkøbing, <i>k.</i>	56 5 27 -	4 19 56 v.	0 17 20
Ringsted, <i>vandtårn</i> ...	55 26 34 -	0 47 1 -	0 3 8
Rio Janeiro, <i>obs.</i>	22 54 24 s.	55 45 3 -	3 43 0
Rochefort, <i>hospital</i> ...	45 56 36 n.	13 32 32 -	0 54 10
Rochelle, <i>indre f.</i>	46 9 23 -	13 43 31 -	0 5 55

	Bredde	Længde fra Kbhvns meridian	
		i vinkelmål	i tidsmål
Rom, <i>St. Peter</i>	41° 54' 6" n.	0° 8' 8" v.	0t 0m33s
Roskilde, <i>dom</i>	55 38 34 -	0 29 46 -	0 1 59
Rostock, <i>Jak. K.</i>	54 5 27 -	0 26 26 -	0 1 46
Rotterdam, <i>t. s.</i>	51 54 39 -	8 4 54 -	0 32 20
Rudkøbing, <i>k.</i>	54 56 13 -	1 51 59 -	0 7 28
Rødby, <i>k.</i>	54 41 43 -	1 11 24 -	0 4 46
Rønne, <i>k.</i>	55 5 56 -	2 7 20 o.	0 8 29
Saigon, <i>obs.</i>	10 46 47 -	94 7 22 -	6 16 29
Sakskøbing, <i>k.</i>	54 47 58 -	0 56 27 v.	0 3 46
San Francisco, <i>t. s.</i> ...	37 47 25 -	135 0 13 -	9 0 1
Santander, <i>Calderon m.</i>	43 27 52 -	16 23 28 -	1 5 34
Santiago d. Ch., <i>obs.</i> ...	33 26 42 s.	83 16 15 -	5 33 5
Schwerin, <i>obs.</i>	53 37 38 n.	1 9 32 -	0 4 38
Scoresbysund.....	70 29 4 -	34 32 40 -	2 18 11
Sebastopol, <i>k.</i>	44 36 51 -	20 56 40 o.	1 23 47
Setubal, <i>f.</i>	38 29 15 -	21 30 41 v.	1 26 3
Sevilla, <i>la Giralda</i>	37 22 44 -	18 35 51 -	1 14 23
Shanghai, <i>t. s.</i>	31 14 7 -	108 54 27 o.	7 15 38
Sidney, <i>obs.</i>	33 51 41 s.	138 37 40 -	9 14 31
Silkeborg, <i>råd.</i>	56 10 10 n.	3 1 39 v.	0 12 7
Singapore, <i>batt.</i>	1 17 11 -	91 16 25 o.	6 5 6
Sirakusa, <i>f.</i>	37 3 4 -	2 42 55 -	0 10 52
Skagen, <i>f.</i>	57 44 9 -	1 56 41 v.	0 7 47
Skamlingsbanken....	55 25 8 -	3 0 39 -	0 12 3
Skanderborg, <i>Sk. k.</i> ...	56 2 25 -	2 38 52 -	0 10 35
Skelskør, <i>k.</i>	55 15 14 -	1 17 23 -	0 5 10
Skive, <i>k.</i>	56 33 55 -	3 33 16 -	0 14 13
Skudenæs, <i>f.</i>	59 8 27 -	7 16 45 -	0 29 7
Slagelse, <i>St. Mich. k.</i> ...	55 24 13 -	1 13 18 -	0 4 53
Slesvig, <i>St. Michael</i> ...	54 30 55 -	3 0 19 -	0 12 1
Smyrna.....	38 26 30 -	14 35 0 o.	0 58 20
Snefjeld, Island.....	64 48 4 -	36 19 50 v.	2 25 19
Sorø, <i>k.</i>	55 25 48 -	1 1 9 -	0 4 5
Southampton, <i>t. s.</i>	50 53 39 -	13 58 46 -	0 55 55
Stavanger, <i>f.</i>	58 58 15 -	6 50 22 -	0 27 22
Støge, <i>k.</i>	54 59 3 -	0 17 31 -	0 1 10
Stockholm, <i>gl. obs.</i>	59 20 33 -	5 28 49 o.	0 21 55
Storehedinge, <i>k.</i>	55 18 46 -	0 11 3 v.	0 0 44
Stralsund, <i>Mar. k.</i>	54 18 42 -	0 30 53 o.	0 2 4
Strasbourg, <i>obs.</i>	48 35 0 -	4 48 34 v.	0 19 14
Strømstad, <i>t.</i>	58 56 24 -	1 24 14 -	0 5 37
Stubbekøbing, <i>k.</i>	54 53 24 -	0 31 56 -	0 2 8
Stuttgart, <i>k.</i>	48 46 36 -	3 24 0 -	0 13 36
Suez, <i>telegr. st.</i>	29 57 54 -	19 58 39 o.	1 19 55
Sukkertoppen.....	65 24 34 -	65 27 58 v.	4 21 52
Svaneke, <i>k.</i>	55 8 3 -	2 34	0

	Bredde	Længde fra Kbhvns meridian	
		i vinkelmål	i tidsmål
Svendborg, <i>Frue k.</i> ...	55° 3' 37" n.	1° 57' 59" v.	0t 7m 52s
Syra, <i>f.</i>	37 26 2 -	12 21 32 o.	0 49 26
Szczecin, <i>slot</i>	53 25 41 -	1 59 10 -	0 7 57
Sæby, <i>k.</i>	57 20 1 -	2 2 51 v.	0 8 11
Sønderborg, <i>k.</i>	54 54 47 -	2 47 20 -	0 11 9
Tamatave, Madag....	18 9 40 s.	36 51 2 o.	2 27 24
Tanger, <i>fr. kons.</i>	35 47 4 n.	18 23 33 v.	1 13 34
Teheran, <i>telegr.</i>	35 41 7 -	38 50 41 o.	2 35 23
Teneriffa, Pic, 3710...	28 16 14 -	29 12 44 v.	1 56 51
Theben, <i>Luxor</i>	25 41 57 -	20 0 39 o.	1 20 3
Thisted, <i>k.</i>	56 57 18 -	3 53 13 v.	0 15 33
Thomas, <i>St., fort.</i>	18 20 23 -	77 30 35 -	5 10 2
Thorshavn, <i>f.</i>	62 2 30 -	19 17 45 -	1 17 11
Thule.....	76 34 1 -	81 23 17 -	5 25 33
Tifis, <i>obs.</i>	41 43 8 -	32 13 9 o.	2 8 53
Tobolsk.....	58 12 39 -	55 41 47 -	3 42 47
Tokio, <i>obs.</i>	35 40 21 -	126 57 51 -	8 27 51
Tomsk.....	56 29 26 -	72 23 5 -	4 49 32
Torneå, <i>k.</i>	65 50 56 -	11 34 15 -	0 46 17
Toulon, <i>t. s.</i>	43 7 37 -	6 39 16 v.	0 26 37
Trafalgar, Kap.....	36 10 47 -	18 37 0 -	1 14 28
Triest, <i>obs.</i>	45 38 51 -	1 11 20 o.	0 4 45
Tripoli, <i>Løve t.</i>	34 27 6 -	23 14 41 -	1 32 59
Tripolis, <i>hosp.</i>	32 54 3 -	0 36 7 -	0 2 24
Tromsø.....	69 39 12 -	6 22 18 -	0 25 29
Trondheim, <i>t. s.</i>	63 25 48 -	2 7 32 v.	0 8 30
Tunis, <i>Cosbah</i>	36 47 44 -	2 24 41 -	0 9 39
Turin, <i>obs.</i>	45 4 8 -	4 52 55 -	0 19 32
Tønder.....	54 56 30 -	3 42 1 -	0 14 48
Uddevalla.....	58 21 15 -	0 38 13 -	0 2 33
Umanak.....	70 40 11 -	64 36 2 -	4 18 24
Umeå, <i>k.</i>	63 49 22 -	7 42 46 o.	0 30 51
Upervanik.....	72 46 45 -	68 43 58 v.	4 34 56
Uppsala, <i>obs.</i>	59 51 29 -	5 2 50 o.	0 20 11
Valencia, Spanien....	39 27 10 -	12 53 49 v.	0 51 35
Valentia, Irland.....	51 53 8 -	22 57 59 -	1 31 52
Valparaiso, <i>børs</i>	33 2 10 s.	84 13 6 -	5 36 52
Varberg, <i>slot</i>	57 6 26 n.	0 20 10 -	0 1 21
Varde, <i>k.</i>	55 37 13 -	4 5 51 -	0 16 23
Vardøhus.....	70 22 36 -	18 30 52 o.	1 14 3
Warschau, <i>obs.</i>	52 13 5 -	8 27 9 -	0 33 49
Washington, <i>obs.</i>	38 53 39 -	89 37 42 v.	5 58 31
Vejle, <i>k.</i>	55 42 28 -	3 2 31 -	0 12 10
Wellington, <i>obs.</i>	41 17 4 s.	162 11 24 o.	10 48 46
Venedig, <i>St. Marco</i>	45 26 2 n.	0 14 17 v.	0 0 57
Veracruz, <i>f.</i>	19 12 30 -	108 42	50

	Bredde	Længde fra Kbhvns meridian	
		i vinkelmål	i tidsmål
Vestervik.....	57° 45' 42" n.	4° 2' 3" o.	0t 16m 8s
Vesuv, obs. 595.....	40 49 39 -	1 49 15 -	0 7 17
Viborg, dom.....	56 27 3 -	3 9 49 v.	0 12 39
Wien, Stephan k.....	48 12 33 -	3 48 0 o.	0 15 12
Wilhelmshaven, obs. t. s.	53 31 51 -	4 25 54 v.	0 17 44
Williams Bay, Yerk. obs.	42 34 13 -	101 8 0 -	6 44 32
Wilson, Mount, obs. ...	34 13 1 -	130 38 15 -	8 42 33
Vincent, Kap, f.....	37 1 15 -	21 32 13 -	1 26 9
Visby, st. kirke.....	57 38 50 -	5 41 55 o.	0 22 48
Vordingborg, k.....	55 0 30 -	0 40 14 v.	0 2 41
Wroclaw, obs.	51 6 56 -	4 27 28 o.	0 17 50
Yokohama, Mar. hosp.	35 26 34 -	127 4 32 -	8 28 18
Zstad, f.....	55 25 42 -	1 15 0 -	0 5 0
Zanzibar, fr. kons.....	6 9 37 s.	26 36 44 -	1 46 27
Zürich, obs.....	47 22 40 n.	4 1 38 v.	0 16 7
Æbeltoft, k.....	56 11 41 -	1 54 2 -	0 7 36
Ærøskøbing, k.....	54 53 16 -	2 9 51 -	0 8 39
Ætna, 3237.....	37 45 11 -	2 26 17 o.	0 9 45
Öland, n. f.....	57 22 2 -	4 31 11 -	0 18 5
Öland, s. f.....	56 11 50 -	3 49 22 -	0 15 17
Örebro.....	59 17 12 -	2 38 37 -	0 10 34

Positionerne for de danske købstæder er meddelt af den danske gradmåling.

Zonetider.

Sidste rubrik i ovenstående fortegnelse angiver, hvor meget mere (for østlige længder) eller mindre (for vestlige længder) klokken er efter vedkommende steds tid end efter **Københavns** stedtid. Men hverken i København eller de fleste andre steder benyttes stedtid nu mere. I følgende lande (i nogle dog kun for kommunikationsmidlernes vedkommende) regnes klokken for at være følgende antal timer mere (+) eller mindre (—) end i **Greenwich**: Det asiatiske og det europæiske Rusland fra + 13 til + 3; Ny Zeeland + 12, Østaustralien + 10; Nord- og Sydaustralien + 9½; Japan, Korea og Manchukuo + 9; Vestaustralien, Østkira og Filippinerne + 8; Siam og Fransk Indokina + 7; Birma + 6½; Indien + 5½; Finland, Rumænien, Bulgarien, Grækenland, Tyrkiet, Syrien, Israel, Ægypten, Sudan, Sydafrika og det østlige Belgisk Kongo + 2 (østeuropæisk tid); Norge, Sverige, Danmark, Holland, Tyskland, Østrig, Tjsekoslovakiet, Polen, Ungarn, Jugoslavien, Svejts, Italien, Albanien, Malta, Tunis, Libyen, Nigeria, Kamerun og det vestlige Belgisk Kongo + 1 (mellemeuropæisk tid); Færøerne, Skotland, Irland, England, Belgien, Luxemburg, Frankrig med Korsika, Spanien, Portugal, Alger og Marokko 0 (vesteuropæisk tid); Island, Madeira og de Kanariske Øer —1; Scoresbysund-distriktet på Grønland samt Azorerne —2; kolonierne på Grønlands vestkyst fra Melvillebugten og syd-

efter samt ved Angmagsalik, Østbrasilien — 3, Uruguay — $3\frac{1}{2}$ (— 3 fra den sidste søndag i okt. til den sidste lørdag i marts); Argentina (— 3 fra 1. nov.—1. marts), de Vestindiske Øer, Centralbrasilien, Bolivia, Paraguay — 4; Canada — 4 til — 9; Venezuela — $4\frac{1}{2}$; U.S.A. — 5 til — 8; Panama, Peru, Vestbrasilien, Chile, Columbia, Ecuador — 5; Mexico — 6 til — 7; Hawaii-øerne — $10\frac{1}{2}$.

I visse lande benyttes en særlig sommertid.

Om kalenderens klokkeslæt.

Ovennævnte mellemeuropæiske tid blev indført i Danmark ved lov af 29. marts 1893, ifølge hvilken tiden for alle dele af landet skal bestemmes lig med middelsoltiden for den 15de længdegrad øst for Greenwich (efter lov af 22. marts 1907 gælder dog Greenwich tid på Færøerne fra 1. januar 1908). Alle klokkeslæt i denne kalender er derfor angivet i denne tid og er 9 minutter 41 sekunder mere end efter Københavns middelsoltid, der før 1894 benyttedes som fælles tid for hele landet. I tilfælde af sommertid i Danmark, skal alle tider i denne almanak korrigeres for forskellen mellem sommertid og mellemeuropæisk tid.

Dagen antages overensstemmende med almindelig vedtægt at begynde ved midnat og regnes indtil næste midnat fra 0t 0m til 24t 0m, som er det samme som 0t 0m den følgende dag.

De i denne kalender angivne klokkeslæt for Solens, Månens og planeternes kulminationer er beregnet for disse himmellegemers centrer og gælder for København. For landets øvrige steder må der for vestlige længder lægges så meget til og for østlige længder trækkes så meget fra, som sidste rubrik i fortegnelsen side 40—49 angiver. F. eks.: I København kulminerer Solen den 24. juni kl. 12t 12m (se side 16); altså kulminerer den samme dag i Skagen kl. 12t 20m.

Denne kalenders klokkeslæt for Solens, Månens og planeternes opgang og nedgang er ligeledes beregnet for disse himmellegemers centrer og gælder ligeledes for København. For landets øvrige steder kan man trække den halve dagbue fra eller lægge den til klokkeslættet for kulminationen. For Solen kan den halve dagbue tages af tabellen side 37. Men den kan også findes af følgende lille tabel, der gælder både for Solen, planeterne og tilnærmelsesvis også for Månen. Den halve dagbue er jo nemlig tidsforløbet fra opgang til kulmination eller fra kulmination til nedgang. Ved hjælp af de klokkeslæt for disse, der findes i denne kalender, kan man se, hvor stor den er for København. Følgende tabel angiver nu, hvor mange minutter der skal lægges til (+) eller trækkes fra (—) den halve dagbue for København for at få den halve dagbue for steder, der ligger 1 gr. sydligere og 1 og 2 gr. nordligere end København, alt efter som den halve dagbue i København er 3, 4 . . . eller 9 timer:

	t m	t m	t m	t m	t m	t m	t m
København	3 0	4 0	5 0	6 0	7 0	8 0	9 0
1° s. f. Kbh.	+ 8	+ 5	+ 2	0	— 2	— 5	— 8
1° n. f. Kbh.	— 9	— 5	— 2	0	+	+	+
2° n. f. Kbh.	— 19	— 11	— 5	0	+	+	+

Eksempel for Solens op- og nedgang i Skagen den 24. juni: side 16 ses, at Solens halve dagbue i København den dag er 8t 43^m. Da Skagen ligger 2° 3' nordligere end København (se fortegnelsen side 40—49), bliver der ifølge ovenstående lille tabel 17^m at lægge til. Solens halve dagbue for Skagen er altså den dag 9t 0^m. Trækkes dette fra eller lægges til klokkeslættet for Solens kulmination i Skagen, der ovenfor fandtes at være 12t 20^m, fås for Solens opgang kl. 3t 20^m, for dens nedgang kl. 21t 20^m.

I decemberhæftet 1928 af „Nordisk Astronomisk Tidsskrift“ findes angivet en simpel metode til uden regning at bestemme tiden for Solens opgang og nedgang for alle steder i Danmark ved hjælp af to til dette formål konstruerede kort. På foranledning af chefen for statspolitiet er der i 1936 på Fr. Weiss' bogtrykkeri udkommet en på grundlag af denne metode beregnet tabel over korrektioner til Skriv- og Rejse-Kalenderens tider for Solens op- og nedgang forskellige steder i Danmark.

Tabel A. Stjernetid for Københavns Observatoriums meridian ved mellemeuropæisk midnat i 1950.

1. januar.....	6t 30 ^m 26 ^s . ₈	16. juli.....	19t 23 ^m 11 ^s . ₈
15. -	7 25 38. ₆	30. -	20 18 23. ₇
29. -	8 20 50. ₄	13. august.....	21 13 35. ₄
12. februar.....	9 16 2. ₂	27. -	22 8 47. ₂
26. -	10 11 14. ₀	10. september....	23 3 59. ₀
12. marts.....	11 6 25. ₇	24. -	23 59 10. ₇
26. -	12 1 37. ₅	8. oktober.....	0 54 22. ₅
9. april.....	12 56 49. ₂	22. -	1 49 34. ₂
23. -	13 52 1. ₀	5. november.....	2 44 46. ₀
7. maj.....	14 47 12. ₈	19. -	3 39 57. ₈
21. -	15 42 24. ₆	3. december.....	4 35 9. ₆
4. juni.....	16 37 36. ₄	17. -	5 30 21. ₄
18. -	17 32 48. ₂	31. -	6 25 33. ₃
2. juli.....	18 28 0. ₀		

Tabel B. Nogle lyse fiksstjerner's positioner for 1950.

	Rektasc.	Dekl.
Polarstjernen.....	1t 49 ^m	+ 89° 2'
Aldebaran.....	4 33. ₀	+ 16 25
Kapella.....	5 13. ₀	+ 45 57
Betelgeuze.....	5 52. ₅	+ 7 24
Sirius.....	6 42. ₉	— 16 39
Prokyon.....	7 36. ₇	+ 5 21
Pollux.....	7 42. ₃	+ 28 9
Regulus.....	10 5. ₇	+ 12 13
Spika.....	13 22. ₆	— 10 54
Arkturus.....	14 13. ₄	+ 19 27
Antares.....	16 26. ₃	— 26 19
Vega.....	18 35. ₂	+ 38 44
Altair.....	19 48. ₃	+ 8 44
Deneb.....	20 39. ₇	+ 16 6

Middeltemperatur,

	Januar	Februar	Marts	April	Maj	Juni	Juli
Skagen.....	0.8	0.4	1.5	5.0	9.7	14.2	16.0
Herning.....	- 0.5	- 0.3	1.4	5.3	10.4	14.4	15.7
Odense.....	0.1	0.5	2.2	6.3	11.2	14.9	16.4
København.....	- 0.4	- 0.2	1.6	5.8	11.0	15.3	17.1
Stockholm.....	- 3.0	- 3.5	- 1.7	3.2	8.4	14.1	16.6
Oslo.....	- 4.4	- 4.5	- 1.4	4.4	10.5	15.5	17.0
Reykjavik.....	- 1.2	- 1.2	- 0.5	2.4	6.0	9.2	10.9
Edinburgh.....	3.2	3.7	4.7	7.1	9.8	13.1	14.6
London.....	3.4	4.3	5.6	8.9	12.1	15.7	17.3
Paris.....	2.3	3.6	5.9	9.9	13.0	16.5	18.3
Nice.....	8.0	8.6	10.4	13.6	16.8	20.6	23.2
Lissabon.....	10.3	10.9	12.4	14.6	16.6	19.5	21.2
Madrid.....	4.5	6.3	8.5	11.7	15.9	20.4	24.7
Rom.....	6.8	8.3	10.4	13.7	17.8	21.6	24.6
Berlin.....	- 0.7	0.3	2.9	7.7	12.7	16.7	18.1
Wien.....	- 1.7	0.2	3.9	9.4	14.0	17.7	19.6
Istanbul.....	5.2	5.2	7.9	11.9	16.9	21.3	23.5
Athen.....	8.0	8.7	11.3	14.9	19.9	24.3	27.0
Warschau.....	- 4.3	- 2.9	0.4	7.1	12.9	17.2	18.5
Moskva.....	-11.0	- 9.6	- 4.8	3.4	12.0	15.2	18.6
Tomsk.....	-19.6	-17.0	-10.0	-1.2	7.3	15.0	18.7
Tokio.....	2.6	3.4	6.9	12.4	16.5	20.6	24.6
Peiping.....	- 4.7	- 1.7	5.0	13.7	19.9	24.5	26.0
Calcutta.....	18.4	21.3	26.3	29.4	29.8	29.2	28.3
Jerusalem.....	7.0	9.1	10.5	15.2	18.9	21.3	22.9
Kairo.....	12.4	14.2	16.9	20.8	24.4	27.3	28.5
Algier.....	12.1	12.6	13.9	16.3	19.0	22.3	24.4
Kapstaden.....	20.9	20.7	19.2	17.3	14.6	13.0	12.5
Sidney.....	21.8	21.4	20.6	18.1	14.7	12.6	11.2
San Francisco...	9.7	10.7	11.5	12.1	13.1	14.1	14.1
Chicago.....	- 4.8	- 2.9	1.2	7.9	13.4	19.7	22.2
New York.....	- 1.0	- 0.7	3.1	8.9	15.2	20.3	23.1
New Orleans....	12.1	14.5	16.7	20.6	23.7	26.8	27.9
Mexico.....	12.2	13.8	15.8	17.8	18.1	17.6	16.9
Rio Janeiro....	25.2	25.4	25.0	23.6	21.8	20.3	19.9
Buenos Ayres...	24.1	23.5	21.0	17.3	13.4	10.8	10.3
Valparaiso.....	17.2	17.3	15.9	14.6	13.1	12.0	11.7

Celsius.

	August	September	Oktober	November	December	Året
Skagen.....	15.6	13.0	8.8	5.0	2.2	7.7
Herning.....	14.9	11.7	7.4	3.4	0.8	7.0
Odense.....	15.6	12.6	8.3	4.2	1.6	7.8
København.....	16.0	12.0	8.1	4.0	1.2	7.7
Stockholm.....	15.3	11.5	6.2	1.5	- 2.0	5.8
Oslo.....	15.9	11.5	5.5	0.1	- 3.6	5.5
Reykjavik.....	10.3	7.5	4.0	1.0	- 1.1	3.9
Edinburgh.....	14.2	12.2	8.4	5.2	3.7	8.3
London.....	16.7	14.2	9.9	6.1	4.0	9.9
Paris.....	17.7	14.7	10.1	5.6	2.7	10.0
Nice.....	22.9	20.1	16.1	11.5	8.5	15.0
Lissabon.....	21.6	19.9	16.9	13.5	10.2	15.6
Madrid.....	24.2	19.1	13.2	8.2	4.3	13.4
Rom.....	24.2	21.1	16.4	11.2	7.6	15.3
Berlin.....	17.4	13.9	9.0	3.6	0.5	8.5
Wien.....	18.8	15.2	9.6	3.5	- 0.6	9.2
Istanbul.....	23.6	20.2	16.6	11.6	7.6	14.3
Athen.....	26.6	23.3	18.9	13.9	10.0	17.3
Warschau.....	17.6	13.4	7.7	1.6	- 2.8	7.2
Moskva.....	15.7	10.4	3.6	- 2.4	8.2	3.6
Tomsk.....	15.3	8.8	0.1	-11.6	-17.2	- 1.0
Tokio.....	25.4	22.0	15.6	9.6	5.1	13.7
Peiping.....	24.7	19.8	12.5	3.6	- 2.6	11.7
Calcutta.....	28.0	28.1	26.7	22.4	18.5	25.5
Jerusalem.....	22.9	21.5	19.2	13.4	8.8	15.9
Kairo.....	27.7	25.3	23.2	18.1	14.4	21.1
Algier.....	25.0	23.4	19.7	15.6	12.7	18.1
Kapstaden.....	13.2	14.2	16.2	18.1	20.0	16.7
Sidney.....	12.5	14.7	17.5	19.1	20.9	17.1
San Francisco.....	14.3	15.2	14.7	13.1	10.5	12.7
Chicago.....	21.6	17.9	11.1	3.6	- 1.5	9.1
New York.....	22.3	19.2	13.1	6.7	1.3	10.9
New Orleans.....	27.5	25.7	21.0	15.9	13.1	20.4
Mexico.....	16.7	16.2	14.8	13.5	12.0	15.4
Rio Janeiro.....	20.4	20.8	21.7	22.9	24.7	22.8
Buenos Ayres.....	11.6	13.9	16.6	19.9	22.8	17.1
Valparaiso.....	11.4	12.2	13.7	15.0	17.2	14.3

	Januar	Februar	Marts	April	Maj	Juni	Juli
Skagen.....	36	30	36	36	40	41	58
Herning.....	52	45	49	39	42	51	70
Odense.....	44	42	48	38	40	50	63
København.....	35	32	37	36	42	49	65
Stockholm.....	20	18	20	23	35	42	58
Oslo.....	31	24	27	28	42	52	85
Reykjavik.....	98	84	69	62	48	49	48
London.....	51	41	43	42	49	57	61
Paris.....	36	33	38	43	45	54	52
Lissabon.....	93	84	96	70	54	13	4
Madrid.....	34	28	45	47	45	30	12
Rom.....	73	59	63	59	55	38	16
Berlin.....	39	37	47	35	44	63	69
Wien.....	34	37	51	50	72	71	67
Istanbul.....	87	69	62	42	30	34	27
Athen.....	56	38	37	22	21	11	8
Moskva.....	29	23	30	37	49	52	70

Middeltemperatur i rigets fjernere dele.

Celsius	Vinter	Forår	Sommer	Efterår	Året
Thorshavn (40 år) Færøerne	3.3	5.1	10.3	7.0	6.5
Angmagssalik (36 år) Grønland	- 7.9	- 3.4	6.0	- 1.0	- 1.9
Ivigut (44 år)	- 6.8	- 0.2	8.9	1.0	0.8
Godthaab (45 år)	- 9.3	- 3.7	5.8	- 0.8	- 2.0
Kornok (45 år)	- 10.2	- 3.3	7.5	- 1.1	- 1.8
Jakobshavn (45 år)	- 16.7	- 8.8	6.4	- 3.6	- 5.7
Upernavik (43 år)	- 20.7	- 13.3	3.9	- 4.5	- 8.7

De side 52—57 opgivne data og kort er meddelt af Meteorologisk Institut. Det samme gælder om de under hver måned angivne femdøgns-middeltemperaturer, der er baseret på 40 års iagttagelser. Ved vinter forstås her månederne december (foregående år), januar og februar, ved forår månederne marts—maj, ved sommer månederne juni—august, ved efterår månederne september—

millimeter.

	August	September	Oktober	November	December	Året
Skagen.....	81	52	68	56	53	587
Herning.....	89	68	76	64	67	712
Odense.....	75	54	70	58	60	642
København.....	70	50	61	49	48	574
Stockholm.....	62	46	50	35	28	437
Oslo.....	73	76	65	48	32	583
Reykjavik.....	51	90	87	95	89	870
London.....	61	61	69	58	54	647
Paris.....	54	50	61	45	46	557
Lissabon.....	8	32	77	94	101	726
Madrid.....	12	33	45	47	41	419
Rom.....	28	69	104	113	83	760
Berlin.....	57	42	51	47	49	580
Wien.....	68	42	51	46	48	637
Istanbul.....	42	52	64	102	122	733
Athen.....	11	14	45	76	63	402
Moskva.....	74	55	36	40	39	534

Jordmagnetiske forhold i Danmark.

Misvisningsforholdene i Danmark vil fremgå af de to omstående kort, hvorpå vestlig misvisning er angivet for 1944.5. Da misvisningen aftager, for tiden ca. 7' årlig, må de på kortene angivne misvisninger formindskes med 46' for at give vestlig misvisning i 1950.

Den normale misvisning ved det magnetiske observatorium i Rude skov vil i 1950 være 3° 5' (i Botanisk Have, København, ca. 4' mindre).

Som det vil ses af kortene, vokser misvisningen gennemsnitlig ca. 0', for hvert længde minut, man her i landet går mod vest. Misvisningen forandrer sig dog ikke jævnt, da de magnetiske forhold er så uregelmæssige, at der kan være forholdsvis stor forskel på misvisningen på to steder, der ligger nær ved hinanden, og der er endog egne i landet, hvor det vestligste af to hinanden nærliggende steder har en mindre misvisning end det østligste. Disse uregelmæssigheder er størst på Bornholm og den omliggende del af Østersøen. På et punkt sydøst for Vang på Bornholm var misvisningen efter målinger foretaget i 1940 således 3° østlig, medens misvisningen mellem Gudhjem og Svaneke samtidig var indtil 5° vestlig.

Magnetnålens hældning (inklinationen) er størst i landets nordlige egne. Den er således for tiden ca. $69\frac{3}{4}^{\circ}$ ved det magnetiske observatorium i Rude skov, men ca. 71° ved Skagen.

Jordmagnetismens horisontale felt (horisontalintensiteten) har indtil begyndelsen af dette århundrede været voksende her i landet. Den nåede på nævnte tidspunkt et maksimum og er nu aftagende. Den normale værdi ved det magnetiske observatorium i Rude skov vil i 1950 være 0.187 Ørsted (i Botanisk Have, København, 0.168 Ørsted).

MISVISNING 1944.5.

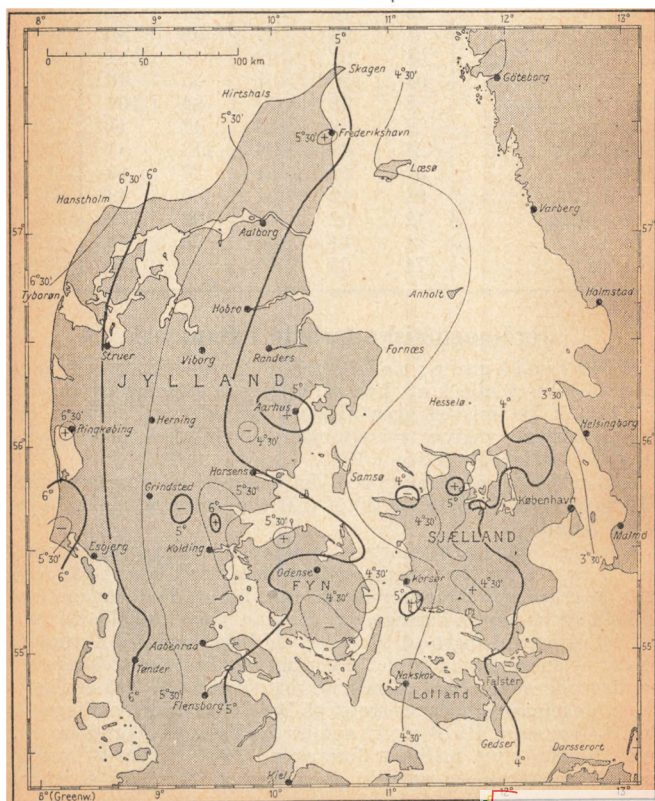

MISVISNING 1944.5.

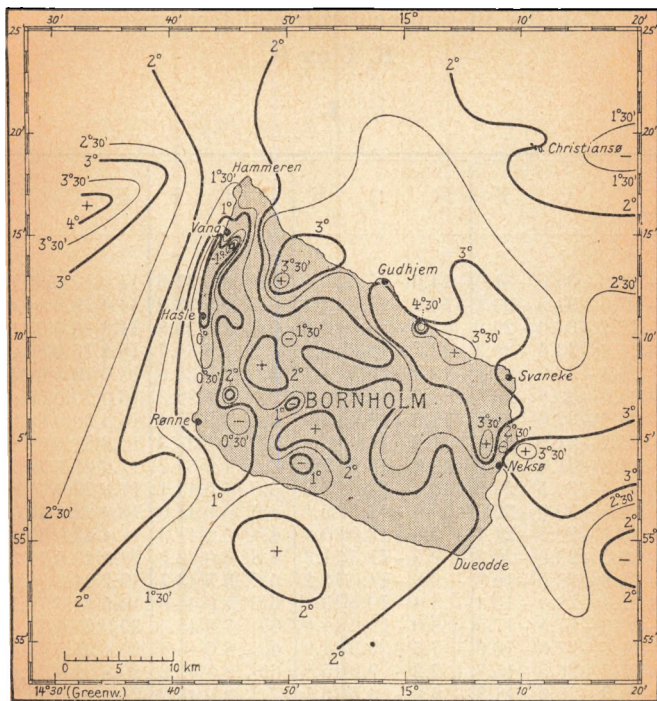

Misvisningen på et lille område sydøst for Vang er så afvigende, at den ikke lader sig gengive på ovenstående kort.

Normalure, der reguleres fra Københavns Observatorium.

På Christiansborg slot og i Havnevæsenets administrationsbygning på toldboden i København er der opstillet normalure, der reguleres af observatoriet.

Endvidere sendes til aktieselskabet Dansk Normaltid elektriske sekund-impulser fra observatoriets normalur.

Tabeller til sammenligning af termometrene R, C og F.

I.

R	C	F	R	C	F	R	C	F	R	C	F
°	°	°	°	°	°	°	°	°	°	°	°
-28.0	-35.0	-31.0	-14.0	-17.5	0.5	0.0	0.0	32.0	14.0	17.5	63.5
-27.6	-34.5	-30.1	-13.6	-17.0	1.4	0.4	0.5	32.9	14.4	18.0	64.4
-27.2	-34.0	-29.2	-13.2	-16.5	2.3	0.8	1.0	33.8	14.8	18.5	65.3
-26.8	-33.5	-28.3	-12.8	-16.0	3.2	1.2	1.5	34.7	15.2	19.0	66.2
-26.4	-33.0	-27.4	-12.4	-15.5	4.1	1.6	2.0	35.6	15.6	19.5	67.1
-26.0	-32.5	-26.5	-12.0	-15.0	5.0	2.0	2.5	36.5	16.0	20.0	68.0
-25.6	-32.0	-25.6	-11.6	-14.5	5.9	2.4	3.0	37.4	16.4	20.5	68.9
-25.2	-31.5	-24.7	-11.2	-14.0	6.8	2.8	3.5	38.3	16.8	21.0	69.8
-24.8	-31.0	-23.8	-10.8	-13.5	7.7	3.2	4.0	39.2	17.2	21.5	70.7
-24.4	-30.5	-22.9	-10.4	-13.0	8.6	3.6	4.5	40.1	17.6	22.0	71.6
-24.0	-30.0	-22.0	-10.0	-12.5	9.5	4.0	5.0	41.0	18.0	22.5	72.5
-23.6	-29.5	-21.1	-9.6	-12.0	10.4	4.4	5.5	41.9	18.4	23.0	73.4
-23.2	-29.0	-20.2	-9.2	-11.5	11.3	4.8	6.0	42.8	18.8	23.5	74.3
-22.8	-28.5	-19.3	-8.8	-11.0	12.2	5.2	6.5	43.7	19.2	24.0	75.2
-22.4	-28.0	-18.4	-8.4	-10.5	13.1	5.6	7.0	44.6	19.6	24.5	76.1
-22.0	-27.5	-17.5	-8.0	-10.0	14.0	6.0	7.5	45.5	20.0	25.0	77.0
-21.6	-27.0	-16.6	-7.6	-9.5	14.9	6.4	8.0	46.4	20.4	25.5	77.9
-21.2	-26.5	-15.7	-7.2	-9.0	15.8	6.8	8.5	47.3	20.8	26.0	78.8
-20.8	-26.0	-14.8	-6.8	-8.5	16.7	7.2	9.0	48.2	21.2	26.5	79.7
-20.4	-25.5	-13.9	-6.4	-8.0	17.6	7.6	9.5	49.1	21.6	27.0	80.6
-20.0	-25.0	-13.0	-6.0	-7.5	18.5	8.0	10.0	50.0	22.0	27.5	81.5
-19.6	-24.5	-12.1	-5.6	-7.0	19.4	8.4	10.5	50.9	22.4	28.0	82.4
-19.2	-24.0	-11.2	-5.2	-6.5	20.3	8.8	11.0	51.8	22.8	28.5	83.3
-18.8	-23.5	-10.3	-4.8	-6.0	21.2	9.2	11.5	52.7	23.2	29.0	84.2
-18.4	-23.0	-9.4	-4.4	-5.5	22.1	9.6	12.0	53.6	23.6	29.5	85.1
-18.0	-22.5	-8.5	-4.0	-5.0	23.0	10.0	12.5	54.5	24.0	30.0	86.0
-17.6	-22.0	-7.6	-3.6	-4.5	23.9	10.4	13.0	55.4	24.4	30.5	86.9
-17.2	-21.5	-6.7	-3.2	-4.0	24.8	10.8	13.5	56.3	24.8	31.0	87.8
-16.8	-21.0	-5.8	-2.8	-3.5	25.7	11.2	14.0	57.2	25.2	31.5	88.7
-16.4	-20.5	-4.9	-2.4	-3.0	26.6	11.6	14.5	58.1	25.6	32.0	89.6
-16.0	-20.0	-4.0	-2.0	-2.5	27.5	12.0	15.0	59.0	26.0	32.5	90.5
-15.6	-19.5	-3.1	-1.6	-2.0	28.4	12.4	15.5	59.9	26.4	33.0	91.4
-15.2	-19.0	-2.2	-1.2	-1.5	29.3	12.8	16.0	60.8	26.8	33.5	92.3
-14.8	-18.5	-1.3	-0.8	-1.0	30.2	13.2	16.5	61.7	27.2	34.0	93.2
-14.4	-18.0	-0.4	-0.4	-0.5	31.1	13.6	17.0	62.6	27.6	34.5	94.1

II.

Decimaldelene.

Reaumur			Reaumur			Celsius		
R	C	F	R	C	F	C	R	F
°	°	°	°	°	°	°	°	°
0.01	0.01	0.02	0.37	0.46	0.83	0.29	0.23	0.52
.02	.03	.05	.38	.48	.86	0.30	.24	.54
.03	.04	.07	.39	.49	.88	.31	.25	.56
.04	.05	.09	Celsius			.32	.26	.58
.05	.06	0.11	C	R	F	.33	.26	.59
.06	.08	.14	°	°	°	.34	.27	0.61
.07	.09	.16	0.01	0.01	0.02	.35	.28	.63
.08	0.10	.18	°	°	°	.36	.29	.65
.09	.11	0.20	0.01	0.01	0.02	.37	0.30	.67
0.10	.13	.23	.02	.02	.04	.38	.30	.68
.11	.14	.25	.03	.02	.05	.39	.31	0.70
.12	.15	.27	.04	.03	.07	0.40	.32	.72
.13	.16	.29	.05	.04	.09	.41	.33	.74
.14	.18	0.32	.06	.05	0.11	.42	.34	.76
.15	.19	.34	.07	.06	.13	.43	.34	.77
.16	0.20	.36	.08	.06	.14	.44	.35	.79
.17	.21	.38	.09	.07	.16	.45	.36	0.81
.18	.23	0.41	0.10	.08	.18	.46	.37	.83
.19	.24	.43	.11	.09	0.20	.47	.38	.85
0.20	.25	.45	.12	0.10	.22	.48	.38	.86
.21	.26	.47	.13	.10	.23	.49	.39	.88
.22	.28	0.50	.14	.11	.25	Fahrenheit		
.23	.29	.52	.15	.12	.27	F	R	C
.24	0.30	.54	.16	.13	.29	°	°	°
.25	.31	.56	.17	.14	0.31	0.1	0.04	0.06
.26	.33	.59	.18	.14	.32	0.2	0.09	0.11
.27	.34	0.61	.19	.15	.34	0.3	0.13	0.17
.28	.35	.63	0.20	.16	.36	0.4	0.18	0.22
.29	.36	.65	.21	.17	.38	0.5	0.22	0.28
0.30	.38	.68	.22	.18	0.40	0.6	0.27	0.33
.31	.39	0.70	.23	.18	.41	0.7	0.31	0.39
.32	0.40	.72	.24	.19	.43	0.8	0.36	0.44
.33	.41	.74	.25	0.20	.45	0.9	0.40	0.50
.34	.43	.77	.26	.21	.47			
.35	.44	.79	.27	.22	.49			
.36	.45	0.81	.28	.22	0.50			

Tabeller til omregning af barometerstande.

I.

Omregning af millimeter til millibar og engelske tommer.

Milli- meter	Milli- bar	Engelske tommer	Milli- meter	Milli- bar	Engelske tommer	Milli- meter	Milli- bar	Engelske tommer
705	939.9	27.76	735	979.9	28.94	765	1019.9	30.12
706	941.3	27.80	736	981.3	28.98	766	1021.3	30.16
707	942.6	27.83	737	982.6	29.02	767	1022.6	30.20
708	943.9	27.87	738	983.9	29.06	768	1023.9	30.24
709	945.3	27.91	739	985.3	29.09	769	1025.3	30.28
710	946.6	27.95	740	986.6	29.13	770	1026.6	30.31
711	947.9	27.99	741	987.9	29.17	771	1027.9	30.35
712	949.3	28.03	742	989.3	29.21	772	1029.3	30.39
713	950.6	28.07	743	990.6	29.25	773	1030.6	30.43
714	951.9	28.11	744	991.9	29.29	774	1031.9	30.47
715	953.3	28.15	745	993.3	29.33	775	1033.3	30.51
716	954.6	28.19	746	994.6	29.37	776	1034.6	30.55
717	955.9	28.23	747	995.9	29.41	777	1035.9	30.59
718	957.3	28.27	748	997.3	29.45	778	1037.3	30.63
719	958.6	28.31	749	998.6	29.49	779	1038.6	30.67
720	959.9	28.35	750	999.9	29.53	780	1039.9	30.71
721	961.3	28.39	751	1001.3	29.57	781	1041.3	30.75
722	962.6	28.43	752	1002.6	29.61	782	1042.6	30.79
723	963.9	28.46	753	1003.9	29.65	783	1043.9	30.83
724	965.3	28.50	754	1005.3	29.68	784	1045.3	30.87
725	966.6	28.54	755	1006.6	29.72	785	1046.6	30.91
726	967.9	28.58	756	1007.9	29.76	786	1047.9	30.94
727	969.3	28.62	757	1009.3	29.80	787	1049.3	30.98
728	970.6	28.66	758	1010.6	29.84	788	1050.6	31.02
729	971.9	28.70	759	1011.9	29.88	789	1051.9	31.06
730	973.3	28.74	760	1013.3	29.92	790	1053.3	31.10
731	974.6	28.78	761	1014.6	29.96	791	1054.6	31.14
732	975.9	28.82	762	1015.9	30.00	792	1055.9	31.18
733	977.3	28.86	763	1017.3	30.04	793	1057.3	31.22
734	978.6	28.90	764	1018.6	30.08	794	1058.6	31.26

Omregning af millibar til millimeter og engelske tommer.

Milli- bar	Milli- meter	Engelske tommer	Milli- bar	Milli- meter	Engelske tommer	Milli- bar	Milli- meter	Engelske tommer
940	705.0	27.76	980	735.0	28.94	1020	765.0	30.12
941	705.8	27.79	981	735.8	28.97	1021	765.8	30.15
942	706.5	27.82	982	736.5	29.00	1022	766.5	30.18
943	707.3	27.85	983	737.3	29.03	1023	767.3	30.21
944	708.0	27.88	984	738.0	29.06	1024	768.0	30.24
945	708.8	27.90	985	738.8	29.09	1025	768.8	30.27
946	709.5	27.93	986	739.5	29.12	1026	769.5	30.30
947	710.3	27.96	987	740.3	29.15	1027	770.3	30.33
948	711.0	27.99	988	741.0	29.17	1028	771.0	30.36
949	711.8	28.02	989	741.8	29.20	1029	771.8	30.39
950	712.5	28.05	990	742.5	29.23	1030	772.5	30.41
951	713.3	28.08	991	743.3	29.26	1031	773.3	30.44
952	714.0	28.11	992	744.0	29.29	1032	774.0	30.47
953	714.8	28.14	993	744.8	29.32	1033	774.8	30.50
954	715.5	28.17	994	745.5	29.35	1034	775.5	30.53
955	716.3	28.20	995	746.3	29.38	1035	776.3	30.56
956	717.0	28.23	996	747.0	29.41	1036	777.0	30.59
957	717.8	28.26	997	747.8	29.44	1037	777.8	30.62
958	718.5	28.29	998	748.5	29.47	1038	778.5	30.65
959	719.3	28.32	999	749.3	29.50	1039	779.3	30.68
960	720.0	28.35	1000	750.0	29.53	1040	780.0	30.71
961	720.8	28.38	1001	750.8	29.56	1041	780.8	30.74
962	721.5	28.41	1002	751.5	29.59	1042	781.5	30.77
963	722.3	28.44	1003	752.3	29.62	1043	782.3	30.80
964	723.0	28.47	1004	753.0	29.65	1044	783.0	30.83
965	723.8	28.50	1005	753.8	29.68	1045	783.8	30.86
966	724.5	28.53	1006	754.5	29.71	1046	784.5	30.89
967	725.3	28.55	1007	755.3	29.74	1047	785.3	30.92
968	726.0	28.58	1008	756.0	29.77	1048	786.0	30.95
969	726.8	28.61	1009	756.8	29.79	1049	786.8	30.98
970	727.5	28.64	1010	757.5	29.82	1050	787.5	31.01
971	728.3	28.67	1011	758.3	29.85	1051	788.3	31.04
972	729.0	28.70	1012	759.0	29.88	1052	789.0	31.06
973	729.8	28.73	1013	759.8	29.91	1053	789.8	31.09
974	730.5	28.76	1014	760.5	29.94	1054	790.5	31.12
975	731.3	28.79	1015	761.3	29.97	1055	791.3	31.15
976	732.0	28.82	1016	762.0	30.00	1056	792.0	31.18
977	732.8	28.85	1017	762.8	30.03	1057	792.8	31.21
978	733.5	28.88	1018	763.5	30.06	1058	793.5	31.24
979	734.3	28.91	1019	764.3	30.09	1059	794.3	31.27

I foranstående forvandlingstabeller er millibar medtaget, fordi denne enhed vinder mere og mere terræn, bl. a. i de meteorologiske kodetelegrammer og radioberetninger.

For anvendelse af tabellerne bemærkes, at en aflæsning i tommer eller millimeter af et kviksølvbarometer før omregningen til millibar skal reduceres til 0° Celsius og til tyngden ved 45° bredde.

1 millibar (1000 dyn pr. cm²) svarer til trykket af en 0.75004 mm eller 0.029529 engelske tommer høj kviksølv søjle ved temperaturen 0° Celsius og tyngden ved 45° bredde.

1 engelsk tomme = 25.400 mm.

1 millimeter = 0.039370 eng. tommer.

Ved en stigning på 10 m aftager barometerstanden ved havets overflade ca. 1 mm, i en højde af 5 km ca. 1/2 mm.

Højvande 1950.

Tabellens side 64—65 er meddelt af The Liverpool Observatory and Tidal Institute, Birkenhead.

Højvands-konstanter til London Bridge for nogle vesteuropæiske havne. Greenwich middelsoltid. (G. m. t.)

Stedet	G. m. t.	Stedet	G. m. t.	Stedet	G. m. t.
Aalborg.....	- 4 ^t 55 ^m	Dunkerque.....	- 2 ^t 0 ^m	Nymindégab	- 0 ^t 14 ^m
Aarhus.....	- 3 45	Elben, fyrsk. I.	- 2 39	Ostende.....	- 1 45
Aberdeen.....	- 0 50	Emden.....	- 2 15	Plymouth.....	+ 3 56
Antwerpen.....	+ 1 29	Esbjerg.....	+ 0 16	Portland.....	+ 5 13
Beachy Head ...	- 3 4	Exmouth.....	+ 4 43	Portsmouth.....	- 2 38
Belfast.....	- 3 16	Falmouth.....	+ 3 19	La Rochelle.....	+ 1 38
Blyth.....	+ 1 23	Flamborough H. ...	+ 2 32	Reykjavik.....	+ 4 30
Bordeaux.....	+ 4 54	Frederikshavn... ..	+ 3 41	Rotterdam.....	+ 1 44
Borkum.....	- 3 51	Glasgow H.....	- 0 31	Rouen.....	+ 0 26
Boulogne.....	- 3 1	Graadyb Barre... ..	- 1 25	Scarborough.....	+ 2 15
Bremerhaven... ..	- 1 31	Gravesend.....	- 0 55	Shields N.....	+ 1 29
Bremen.....	- 2 23	Greenock.....	- 1 31	Skagen.....	+ 2 55
Brest.....	+ 2 6	Grimsby.....	+ 3 38	Southampton... ..	- 3 47
Bridgewater.....	+ 5 4	Hals.....	- 6 17	St. Malo.....	+ 4 15
Brighton.....	- 3 8	Hamburg.....	+ 2 33	Stornoway.....	+ 5 14
Bristol.....	+ 5 25	Hartlepool.....	+ 1 35	Stromnes.....	- 5 12
Brouwershaven ..	- 0 14	Harwich.....	- 2 32	Sunderland.....	+ 1 30
Brunsbüttel.....	- 0 43	Le Havre.....	- 5 5	Swansea Bay.....	+ 4 17
Burntisland.....	+ 0 39	Helgoland.....	- 2 58	Tees Bar.....	+ 1 51
Calais.....	- 2 41	Hellevoetsluis ...	+ 0 16	Terschelling W... ..	+ 6 21
Cardiff.....	+ 5 15	Hirtshals.....	+ 2 11	Texel Bar.....	+ 4 13
Cherbourg.....	+ 6 8	Hull.....	+ 4 32	Torsminde.....	+ 0 39
Cork.....	+ 3 34	Højer Sluse.....	+ 0 26	Tybørn Havn ..	+ 1 45
Cowes W.....	- 4 3	Kingstown.....	- 2 47	Tynemouth Bar ..	+ 1 26
Cuxhaven.....	- 3 3	Leith.....	+ 0 32	Viissingen.....	- 1 12
Dartmouth.....	- 1 44	Lister Dyb.....	- 1 10	Wick.....	- 2 49
Dartmouth.....	+ 4 32	Liverpool.....	- 2 48	Wilhelmshaven ..	- 1 38
Dublin Bar.....	- 2 46	Newcastle.....	+ 1 40	Yarmouth Red ..	- 5 15
Dundee.....	+ 0 46	Newport, Wales ..	+ 5 24		
Dungeness.....	- 3 42	Nolsøfjord (Thors- havn).....	+ 2 29		

Eksempel på beregning af højvande.

Højvande for Esbjerg 1950 den 6. jan. fm.	
Højv. ved London Bridge (s. 64)....	2 ^t 53 ^m G. m. t.
Højv.-konstant for Esbjerg	+ 0 16
Højv. i Esbjerg	3 ^t 9 ^m G. m. t.
Korr. til mellemeuropæisk tid	+ 1 0
Højv. i Esbjerg den 6. jan. fm	4 ^t 9 ^m M. e. t.

Dato	Januar	Februar	Marts	April	Maj	Juni	Dato
1	11 ^t 44 ^m —	0 ^t 37 ^m 13' 1	11 ^t 44 ^m —	0 ^t 28 ^m 12 56	0 ^t 40 ^m 13 10	1 ^t 54 ^m 14 21	1
2	0 15 12 33	1 21 13 45	0 10 12 42	1 10 13 39	1 24 13 54	2 46 15 9	2
3	1 0 13 18	2 0 14 25	0 59 13 24	1 50 14 19	2 8 14 38	3 37 15 55	3
4	1 39 13 59	2 38 15 6	1 38 14 6	2 31 15 0	2 57 15 23	4 28 16 41	4
5	2 16 14 40	3 15 16 47	2 17 14 45	3 12 15 43	3 45 16 8	5 18 17 25	5
6	2 53 15 20	3 54 16 29	2 55 15 25	3 58 16 25	4 34 16 51	6 12 18 14	6
7	3 29 16 2	4 36 17 10	3 36 16 8	4 43 17 5	5 23 17 38	7 11 19 7	7
8	4 8 16 44	5 16 17 50	4 17 16 47	5 26 17 48	6 20 18 29	8 13 20 6	8
9	4 48 17 27	5 54 18 32	4 57 17 25	6 20 18 40	7 27 19 32	9 21 21 18	9
10	5 30 18 11	6 41 19 21	5 37 18 6	7 30 19 50	8 48 20 56	10 23 22 29	10
11	6 13 18 55	7 43 20 33	6 24 18 55	9 5 21 30	10 8 22 20	11 18 23 26	11
12	7 5 19 54	9 15 22 2	7 31 20 6	10 36 23 2	11 14 23 30	— 12 3	12
13	8 9 21 6	10 48 23 23	9 7 21 47	11 47 —	— 12 5	0 13 12 42	13
14	9 33 22 22	— 12 4	10 44 23 13	0 2 12 37	0 13 12 45	0 57 13 22	14
15	10 55 23 32	0 30 13 6	— 12 1	0 50 13 18	0 53 13 19	1 36 13 58	15
16	— 12 5	1 23 13 56	0 22 12 58	1 26 13 52	1 28 13 51	2 16 14 34	16
17	0 34 13 7	2 9 14 37	1 13 13 42	1 58 14 22	2 0 14 22	2 51 15 6	17
18	1 29 14 0	2 44 15 15	1 51 14 19	2 27 14 51	2 34 14 53	3 28 15 40	18
19	2 16 14 47	3 16 15 48	2 23 14 50	2 57 15 19	3 5 15 23	4 6 16 14	19
20	2 57 15 30	3 49 16 21	2 53 15 20	3 25 15 47	3 40 15 54	4 47 16 51	20
21	3 34 16 9	4 18 16 51	3 21 15 50	3 54 16 10	4 15 16 25	5 29 17 30	21
22	4 9 16 48	4 46 17 18	3 50 16 16	4 24 16 39	4 53 16 58	6 17 18 15	22
23	4 45 17 25	5 15 17 44	4 17 16 40	4 59 17 10	5 36 17 40	7 6 19 6	23
24	5 18 18 0	5 44 18 14	4 45 17 5	5 42 17 54	6 27 18 32	8 2 20 8	24
25	5 51 18 32	6 27 18 58	5 15 17 34	6 38 18 48	7 29 19 34	9 8 21 21	25
26	6 28 19 11	7 23 20 1	5 53 18 17	7 48 20 5	8 39 20 48	10 19 22 38	26
27	7 14 20 3	8 45 21 35	6 54 19 14	9 14 21 32	9 51 22 4	11 25 23 49	27
28	8 20 21 13	10 27 23 8	8 13 20 42	10 34 22 53	10 57 23 11	— 12 25	28
29	9 40 22 36	—	9 49 22 24	11 37 23 53	11 53 —	0 52 13 21	29
30	11 6 23 44	—	11 12 23 37	— 12 26	0 10 12 44	1 49 14 11	30
31	— 12 11	—	— 12 14	—	1 2 13 32	—	31

Dato	Juli	August	Septbr.	Oktbr.	Novbr.	Deobr.	Dato
1	2 ^t 41 ^m 14 59	4 ^t 3 ^m 16 7	4 ^t 43 ^m 16 41	4 ^t 28 ^m 16 37	4 ^t 54 ^m 17 27	5 ^t 16 ^m 18 1	1
2	3 31 15 45	4 44 16 45	5 11 17 9	4 56 17 7	5 34 18 17	6 2 18 53	2
3	4 20 16 27	5 22 17 19	5 37 17 38	5 23 17 46	6 28 19 19	6 58 19 54	3
4	5 7 17 10	5 58 17 52	6 7 18 20	6 2 18 40	7 36 20 40	8 2 21 3	4
5	5 54 17 51	6 31 18 26	6 49 19 14	6 53 19 54	9 0 21 58	9 17 22 13	5
6	6 40 18 32	7 5 19 7	7 49 20 31	8 18 21 26	10 19 23 2	10 29 23 12	6
7	7 25 19 15	7 55 20 3	9 15 22 10	9 56 22 50	11 18 23 53	11 31 —	7
8	8 14 20 7	8 58 21 24	10 52 23 32	11 12 23 49	— 12 8	0 5 12 29	8
9	9 12 21 13	10 21 22 54	— 12 1	— 12 7	0 37 12 52	0 57 13 21	9
10	10 15 22 26	11 34 —	0 28 12 49	0 33 12 48	1 20 13 39	1 45 14 11	10
11	11 14 23 34	0 2 12 32	1 11 13 25	1 13 13 25	2 4 14 24	2 33 15 2	11
12	— 12 8	0 55 13 19	1 49 13 58	1 50 14 3	2 49 15 12	3 23 15 55	12
13	0 28 12 57	1 39 13 55	2 23 14 34	2 32 14 45	3 33 16 3	4 10 16 47	13
14	1 16 13 39	2 15 14 29	3 1 15 13	3 12 15 29	4 21 16 52	4 59 17 42	14
15	1 58 14 16	2 53 15 5	3 43 15 52	3 53 16 13	5 9 17 49	5 48 18 38	15
16	2 36 14 50	3 32 15 41	4 22 16 32	4 36 16 58	5 59 18 51	6 37 19 34	16
17	3 15 15 25	4 11 16 18	5 0 17 13	5 20 17 51	7 1 20 9	7 34 20 39	17
18	3 55 16 2	4 51 16 55	5 39 17 57	6 11 18 56	8 18 21 30	8 41 21 45	18
19	4 34 16 39	5 28 17 33	6 26 18 56	7 15 20 23	9 45 22 40	9 55 22 44	19
20	5 15 17 17	6 6 18 14	7 30 20 23	8 49 21 58	10 56 23 32	11 0 23 35	20
21	5 55 17 54	6 51 19 8	9 5 22 6	10 24 23 14	11 47 —	11 51 —	21
22	6 37 18 38	7 54 20 29	10 44 23 30	11 34 —	0 17 12 28	0 19 12 38	22
23	7 25 19 32	9 21 22 10	11 57 —	0 11 12 24	0 55 13 7	1 0 13 18	23
24	8 27 20 47	10 53 23 38	0 33 12 50	0 54 13 6	1 29 13 41	1 39 13 57	24
25	9 45 22 18	— 12 7	1 20 13 33	1 30 13 37	2 1 14 13	2 15 14 36	25
26	11 6 23 41	0 43 13 6	2 0 14 7	2 1 14 8	2 33 14 48	2 48 15 11	26
27	— 12 15	1 39 13 53	2 33 14 38	2 31 14 39	3 4 15 21	3 19 15 46	27
28	0 48 13 15	2 23 14 33	3 4 15 7	3 0 15 9	3 33 15 57	3 52 16 23	28
29	1 47 14 6	3 1 15 7	3 35 15 36	3 29 15 39	4 3 16 33	4 28 17 2	29
30	2 35 14 50	3 38 15 40	4 1 16 6	3 55 16 9	4 37 17 14	5 1 17 43	30
31	3 21 15 29	4 10 16 11	— —	4 22 16 46	— —	5 42 —	31

Fortegnelse over de

(Sluttet

Den fuldstændige, officielle fyrfortegnelse udgives af Søkort-Arkivet. Forandringer i Søkort-

Fyrene brænder i almindelighed hele året rundt omtrent fra Solens nedgang fyr og ved vinkelfyr, for hvilke farverne i de forskellige vinkler ikke altid angives 5 meter over havfladen, er bestemt såvel efter fyrets højde som efter dets styrke i anmærkningerne benyttede længdemål er enten meter (m) eller sømil (sm). En tågesignaler i uklart vejr, og for at angive skibets svajning vises fra fokkestaget skib ventes, er ordentligvis ikke

Navn og art	Synsvidde i sømil	Lysets højde i meter	Nordlig bredde	Længde øst for Greenwich
I. Kattegat.				
Skagen. Blink hv. 4. sek.	19	44	57 44 9	10 38 3
Skagens Rev. Fyrskib.... Rødt blink hv. 1/2 min.	13	15	57 46 22	10 43 43
Hirsholm. Vinkelfyr..... 3 blink hv. 1/2 min.....	16	30	57 29 9	10 37 43
Frederikshavn..... Rødt blinkfyr. Bagfyr.	—	13	57 26 7	10 32 54
Sæby. Havnefyr.....	—	6	57 20 0	10 32 24
Læsø Trindel. Fyrskib.... Blinkf., bl. hv. 1/2 min.	12	13	57 28 22	11 20 8
Nordre-Rønner..... Blinkf. 4 bl. hv. 20. sek.	13	16	57 21 38	10 55 38
Læsø. Vesterø Havn..... Hv., r. og gr. lys med en- formørkelse.	—	6	57 17 50	10 55 36
Læsø Rende. Fyrskib.... Blinkf., bl. hv. 12. sek.	12	13	57 12 49	10 41 40
Østre-Flak. Fyrskib..... 3 blink hv. min.	12	11	56 58 25	10 53 42
Hals Barre. Blinkfyr..... 2 blink hv. 20. sek.	14	18	56 57 18	10 25 46
Hals. Rødt fast fyr.....	—	12	56 59 28	10 18 33
Egense. Bagfyr.....	14	19	56 58 52	10 18 20
Anholt. Bl. hv. 20. sekund	18	40	56 44 15	11 39 16
Anholt Knob. Fyrskib... 2 blink hv. 30. sek.	12	13	56 45 58	11 51 51

vigtigste fyr i Danmark.

30. maj 1949).

fyrbelysningen meddeles i »Efterretninger for Søfarende«, der ugentlig udsendes fra Arkivet.

til dens opgang. Når farveskæret ikke er angivet, er det hvidt, undtagen ved mindre her. Synsviddens, eller den afstand, hvori fyrene i klart vejr kan ses fra et skibedæk og er angivet i sømil. Lysets højde over daglig vandstand er angivet i meter. De sømil er 1852 meter. Kompassetregerner er angivet retvisende. Fra fyrskibene lyder 2 meter over rælingen en ankerlanterne med hvidt lys. Fyr, der kun brænder, når medtaget i denne fortegnelse.

Anmærkning

Radiofyr (reserve for Skagens Rev fyrskibs radiofyr). Et bifyr i 19 m højde på fyr-tårnets nordside til signaler. 5 havnefyr. Sirene ved havnen.

Sirene, en tone hv. min. Radiofyr.

Hvidt fast lys i pejlinger fra 6°,5 til 12°, rødt fast lys fra 12° til 17°,5 imellem blinkene; sirene 3 toner hvert minut. Lystønde, Hirsholm havn s.-mole hvidt og grønt fyr. På Strandby havn s.-mole et rødt fyr og på n.-molen et grønt fyr.

På den sydlige indermole, 508 m 122° fra dette er et rødt fyr med formærkelser på forhavns s.-mole. På forhavns n.-mole er et grønt-hvidt fyr med formærkelser. Sirene 2 toner hv. min. En grøn og en rød lanterne belyser indsejlingen til inderhavnene.

3 fyr, et grønt og et rødt blinkfyr samt et grønt, fast fyr.

c. 4 sm. NØ. for 2,8 m grunden i c. 35 m vand. Radiofyr. En lys- og fløjtetønde. Fyrskibet er midlertidigt flyttet til pladsen 57° 32',2 N. br. 11° 20',5 E. lgd. og benævnes »Læssø N.«

18 m højt granittårn på spirholmen, 3½ sømil N. for Læssø NV.-ende. 2 grønne lygter leder over eet til dammen på N.-siden af Nordre-Rønner i febr., marts og aug.—nov.

V.-molens hoved. På sandfangeren fast grønt. Ved Østerby havn 3 fyr, et grønt fyr med fmk, et vinkelfyr og et hvidt fyr. På Syrodde vinkelfyr.

c. 0,8 sm 73° fra den sydligste 3,5 m pulle på Dvalegrunde i 22 m vand. Nautofon en tone hvert 30 sek. Ved Silde-Røn: lystønde. Fyrskibet er midlertidigt flyttet til pladsen 57° 12',5 N. br. 10° 44',1 E. lgd.

I 10 m vand. Nautofon, 3 toner hv. min. radiofyr. Fyrskibet er midlertidigt flyttet til pladsen 56° 50',9 N. br. 10° 48',2 E. lgd. og benævnes »Aalborg Bugt«.

Et hvidt-rødt-grønt bifyr. Sirene to-toner hv. min. 2 lystønder.

På det østlige brohoved. På broens hoved: et Ø. og et V. vinkelfyr.

På Klosterpynten, leder mellem et rødt og et grønt forfyr over Hals Barre. Et bifyr rødt og grønt blink på samme fyrpæl som Egense bagfyr.

1 sømil V. for søens østpynt. 1 lys- og fløjtetønde m. rødt bl. 4 vejledende fyr v. havnen.

7 sømil 76° fra Anholt fyrtårn i 28 m vand. Tyfon 2 toner hv. m. radiofyr. Fyrskibet er midlertidigt flyttet til pladsen 56° 51',2 N. br. 11° 48',3 E. lgd. og benævnes »Anholt N.«

A n m æ r k n i n g

Ved Mariager fjord, leder over eet med et blinkfyр ind i fjorden.

På Elkær Bakke ved Udbyhøj, grønt, hvidt og rødt, fast og blink.

På Knudshoved, Jyllands østkyst. Lysер fra pejling 106°,5 til 295°,5.

Jyllands østligste pynt. 2 sirener, en tone hvert minut. 13 sømil N. for fyret •Tangen NØ. •Lys- og fløjtetønde i 12 m vand. Udfor Randers fjord. •Tangen NV. •Lystønde i 12 m vand. Blink hv. 5. sek.

På ø. havnehoved. Sirene 1 tone hv. 20. sek. På N.-molen vinkelfyr. På tværmolen hvidt blinkfyр, på midtermolen grønt fyr. Lys- og fløjtetønde med blink ø. for Naveren. Midt på øen i et 18 m højt, hvidt tårn. S. f. Mosel grund: lys- og fløjtetønde.

27 m vand. Sir. 2 toner hvert m. Fyrskibet er midlertidig flyttet til pladsen 56° 6',0 N. br. 11° 9',0 E. lgd. og benævnes •Kattegat SW•.

På øens højeste, 24 m højt tårn.

På grundens lægeste.

I bunden af vigen: hvidt, rødt og grønt lys med formørkelser hvert 5. sek. 6 m høj, hvid træbygning med rødt bælte.

Forfyret i den røde fyrlinie på sydhavnens vestlige havnehoved, bagfyret 107° fra dette, på bakken •Skansen•; holdt over eet leder de fri N. om Sandhagen. Den grønne fyrlinie leder ind i den n. lige havn.

Helgenæs SV.-pynt. Sirene, hv. min. kort og lang tone. Radiofyр. En lys- og fløjtetønde tæt Nord for 7,5 m pullen Syd for fyret.

Ø. for Skt. Johannes kirke. Forfyр, der viser lys med formørkelser hv. 2. sek. ved stranden. Fyrene over eet i pejling 295°.

I havnen 8 fyr. I lystbådehavnen vinkelfyr. I Hov havn vinkelfyr. Her og i Juelsminde havn et rødt fyr.

På øens Ø.-side. Ved Rønnen: blinkfyр. På havnens S.-mole hvidt, rødt og grønt fyr.

Over eet til havnen. En hvid, en rød og en grøn fyrlinie leder ind i fjorden.

På SV.-enden af Samsø. Lys- og fløjtetønde S. f. Lushage (midlertidig inddraget). I Kolby Kaas, havnens V.-mole grønt og rødt blinkfyр. havnens N.-mole rødt og grønt blinkfyр, i Ballen 3 og Maarup 4 fyr. I Endelave havn 3 røde.

Samsø SØ.-pynt. Brænder kun, når lystønden er inddraget.

På havnens V.-mole: rødt fyr. Lystønder med formørkelser eller blink: NV. for Leveret, NV. f. Sejers Rev, NØ. f. Falske Bolsaks og N. f. Lille Grund.

Hvidt, rødt og grønt fyr med 2 formørkelser hvert 12. sek. På Ø.-pynten af halvøen Hals.

Tre blink hv. ¼ min., 1070 m NNV. for båken på revet i 4 m vand. Yderby (Odden) havn hvidt og grønt blinkfyр.

Navn og art	Synsvidde isomil	Lysets højde i meter	Nordlig bredde	Længde øst for Greenwich
Spodsbjærg. Vinkelfyr 2 blink hv. $\frac{1}{4}$ min.	15	40	55 58 34	11 51 36
Gilleleje Flak N. fyrskib. Et blink hv. 12. sek.	12	14	56 10 20	12 17 45
II. Sundet.				
Gilleje. Havnefy	—	8	56 7 38	12 18 52
Nakkehoved. 3 bl. hv. 20. s.	20	54	56 7 10	12 20 50
Hornbæk. Gr. blinkfy . .	6	8	56 5 47	12 27 42
Julebæk. Vinkelfyr	10	8	56 3 40	12 34 32
Lappegrund fyrskib 2 bl. hv. 15. sek.	11	10	56 3 42	12 37 31
Kronborg. Vinkelfyr	17	34	56 2 22	12 37 36
Helsingør. Fast rødt fyr .	5	8	56 2 6	12 37 25
Sletten	—	4,5	55 57 14	12 32 30
Taarbæk. Fast rødt fyr . .	—	5	55 47 15	12 36 5
Skovshoved. Grønt	7	5,6	55 45 41	12 36 25
Tuborg. 2 røde fyr	—	22-13	55 43 31	12 34 58
Middelgrunds Fort	16	30	55 43 14	12 40 13
Trekroner. Vinkelfyr	14	20	55 42 12	12 37 8
Lynetten. Vinkelfyr	4	4,5	55 41 52	12 37 16
Kronløb. R. fast forfy	—	6		
Rødt bagfy	—	12	55 42 12	12 36 17
2 røde og grønne og 2 grønne og røde fyr	—	12-5	55 42 43	12 35 33
Ledefyr til Kalkbræn- deri havn			55 40 45	12 38 16
Prøvesten. Fyr m. formør- kelser	11	12		
Nordre-Røse. Vinkelfyr . .	12	14	55 38 10	12 41 27

Anmærkning

Hvidt, rødt og grønt. På den nordøstlige side af indløbet til Isefjorden. Ved Hundested er der 2 hvide faste fyr og et rødt fyr med formørkelser samt et hvidt og grønt fyr, ved Lønæs et hvidt, rødt og grønt blinkfyr, ved Holbæk 2 sæt ledefyr samt en rød og en grøn, ved Nykøbing en rød og en grøn lanterne. Lystønder c. 1,4 sm. NNV. for Spodsbjerg fyr, ved Lysegrunden, Skinkelmøren, Høsehalsen, Eskeholm og Bognæs.

Nautofon 1 tone hv. $\frac{1}{2}$ minut. Radiofyr. Fyrskibet er midlertidig flyttet til pladsen $56^{\circ} 15'0$ N. br. $12^{\circ} 15'0$ E. lgd. og benævnes *Kattegat S.*

Grønt over søen, hvidt over havnen. 1 grønt og 1 rødt blinkfyr på ydermolens hoveder.

Sjællands NØ. kyst. Radiofyr (reserve for Gilleleje Flak N. fyrskibs radiofyr). Lys- og klokketønde ved Ellekilde Hage.

På sandfangeren. Grønt fyr på havnens N.-mole.

Ved Julebæk. Tæt ved kysten, c. 2 sm NV. for Kronborg fyr. Rødt, hvidt og grønt lys med formørkelser hvert 5. sek. 4 m høj, brun træbygning.

I 13,5 m vand. Lodsstation. Sirene, 2 toner hvert minut.

Nord for Helsingør 4 grønne og 4 røde fyr, der viser retningen af stærkstrømskabler mellem Sverige og Danmark.

Grønt, hvidt og rødt med formørkelser. I slottets nordøstlige tårn. Sirene, en høj og 2 dybe toner hvert minut.

Jerntårn på det søndre havnehoved. Vinkelfyr på nordmolen. Helsingør nordhavn: grønt-rødt blinkfyr på N.-molen, rødt-grønt blinkfyr på S.-molen.

S.-havnehoved, rødt m. Ø., hvidt m. N. Fyr i Snekkersten, Espergårde, Humlebæk, Rungsted og Vedbæk.

På S. havnehoved. Ved revet lys- og klokketønde. Bl. hv. $\frac{1}{4}$ min. Ved Lous-Flak en lys- og fløjtetønde.

N.-havnehoved rødt fyr på S.-lige havnehoved. Ved Hellerup havn grønt fyr.

Afstand 165 m i 258° , leder over eet gennem løbet til havnen. På molehovederne blinkfyr.

Blink hv. 5. sek., nautofon 1 tone hv. 10. sek. Radiofyr. På Flakfort blink-f. og rødt fyr. Blinkfyret på Flakfort midlertidig nedlagt. Sirene: tre-toner hvert $\frac{1}{2}$ minut i virksomhed.

Grønt, hvidt og rødt lys med formørkelser. Sirene, 2 toner hvert 20. sek. På bølgebryderne forskellige fyr med formørkelser. Lystønder.

Grønt-hvidt-rødt; hvidt over Lynetteløbet.

Forfyrret på frihavns Ø.-moles hoved, bagfyret på østmolen, over eet gennem kronløb. På Nordbassins N.-moles hoved, hvidt, rødt, grønt lys.

Ved Bomløbet vises på vestsiden 2 grønne, på østsiden 2 røde lygter for at angive grænserne for 8 m dybde i renden til den indre havn. Ved bomløbet lyser endvidere på østsiden et grønt fyr mod syd, på vestsiden et fyr rødt mod syd, hvidt over bomløbet. Indløbet til frihavnen, kronløbsbassinet grønt og til lystbådehavnen hvidt, til Svanemøllehavn hvidt blink.

Hvidt over farvandet Ø. og V. om middelpulten, grønt og rødt over middelpulten, rødt over middelgrundens V.-kant.

Prevestens havn. To røde ledefyr samt fyr med grønt og rødt blink på bølgebryderne. Granittårn i 4 m vand. Sir. 4 toner hv. minut. Lystønder. Kastrup havn 2 røde og 1 grønt fyr.

Navn og art	Synsvidde i sømil	Lysets højde i meter	Nordlig bredde			Længde øst for Greenwich		
			o	'	"	o	'	"
Dragør Havn. R. fast fyr	—	3	55	35	40	12	41	5
Drogden fyr. Vinkelfyr m. formørkelser.	21	18	55	32	11	12	42	57
Køge. Fyr m. formørkelser	10	9	55	27	14	12	12	8
Stevns. Bl. hv. 25. sek. . .	21	64	55	17	26	12	27	28
Rødvig. Grønt fast fyr . . .	—	6	55	15	8	12	22	46
Fakse Havn. Vinkelfyr . .	9	7,5	55	12	45	12	10	14
Fakse Bugt. Feddet, hvidt fast fyr	11	10	55	10	20	12	6	24
Fakse Bugt. Roneklint . . Hvidt fast fyr.	11	12	55	7	30	12	7	49
Præstø Næb. Vinkelfyr . . .	9	8	55	7	41	12	4	10
Bøgestrøm. Ledefyr	11	14	55	5	37	12	9	49
III. Store Bælt m. m.								
Røsnæs. Blink hv. 5. s . . .	14	24	55	44	36	10	52	23
Røsnæs Puller. Vinkelfyr.	12	13	55	45	0	10	50	51
Gisseløre. Blinkfyr	8	5,5	55	40	12	11	4	54
Romsø. 3 blink hv. 20. sek.	13	17	55	30	44	10	48	14
Kerteminde Havn. Gr. fyr	—	3,5	55	27	4	10	40	18
Halsskov. Fast fyr	11	16	55	20	16	11	7	45
Korsør. 2 røde faste fyr . .	13	19	55	20	11	11	8	34
	10	8	55	20	9	11	8	24
Sprogø. Blinkfyr	19	44	55	19	51	10	58	25
Knudshoved. Vinkelfyr . . .	13	16,5	55	17	25	10	51	19
Slipshavn. 2 bl. hv. 10. s.	10	6	55	17	7	10	49	42
Nyborg	10	7	55	18	33	10	47	21
2 røde faste fyr.	8	4,5						
Agersø. N. ledefyr	12	15	55	11	57	11	10	49
Helleholm. Vinkelfyr	11	12	55	11	9	11	12	46

Anmærkning

S. havnehoved. Ved fortet hvidt, rødt og grønt vinkelfyr.

Tågesignal, sirene. To toner hvert minut. Radiofyr. Øst for Nordre-Flint, lystønde. S. for Kalveboderne, lystønde. Ved slusehavnen hvidt med rødt og grønt forfyr. 8 lystønder i den gravede rende gennem Drogden.

Nordre havnehoved, grønt m. NØ., hvidt m. Ø., rødt m. SØ. Bølgebryderen: grønt og rødt blinkfyr, S.-molen: rødt blinkfyr, tværmolen: rødt og grønt blinkfyr, 2 grønne faste ledelys.

S. enden af Stevns klint; i et 26 m højt, rundt, hvidt tårn. Sirene 1 tone hv. $\frac{1}{2}$ min. Radiofyr.

Sekskantet rødt og hvidt tårn, på bølgebryderen ved østmolen. På vestmolen rødt og grønt bl. På midtermolen 2 hvide, faste fyr.

På østlige havnehoved rødt, hvidt og grønt, faste fyr. To grønne faste ledelys til havnen.

Lys mellem et grønt og et rødt forfyr Øst på over løbet i mindst 5,6 m vand.

Lys mellem et grønt og et rødt forfyr Nord på over rent farvand.

1246 m 85° fra Præstø kirke, grønt fra 244° til 253° . rødt fra 234° til 241° .

Leder over eet med et hvidt forfyr gennem renden. Ved NV.-enden af Sandhage og ved SØ.-enden af Stenhage blinkfyr. En lys- og fløjtetønde lidt S. for ledelyslinien c. 1 sm. 56° fra indløbet til Bøgestrøm.

På yderenden af Rosnæs. På Falske Bolsaks en lys- og klokketønde med hvidt to-blink hv. 10. sek.

Hvidt, rødt og grønt fyr m. 2 formørk. hv. 6 sek.

Gisseløse S. pynt. Hvidt fyr m. hurtigblink. 2 røde og 2 grønne fyr leder ind til Kalundborg havn. Et rødt og grønt faste fyr på Ø.-møls hoved. På Reersø og Asnæs pynt flskerfyr.

På østkysten af Romse i et 10 m højt gult, ottokantet tårn, sirene. 3 toner hv. minut.

På enden af nordmolen. 2 røde, faste ledelys.

På Lygtebanken ved Korsør: brænder kun lejlighedsvis. Vest for Revet fyrskib med et blink hvert 12. sek.

190 m fra hinanden i 254° . På den S.-lige bølgebryders ende et rødt-grønt blinkfyr og på den N.-lige et rødt-grønt blinkfyr. Et vinkelfyr på både uden for havnen. 3 blink hv. 15. sek. Tågesignal. Sirene. 3 toner hvert 40 sekund.

På søns højeste top. Afvekslende 2 og 1 blink hvert $7\frac{1}{2}$ sek. Lystønde S. for Gællegrund.

På Fyns østl. pynt. På møls yderende et blink-fyr grønt mod N., rødt mod Ø. og S. Nautofon 1 tone hv. $\frac{1}{2}$ minut. Lystønde S. for Knudshoved Flak.

Lys ind i Nyborg fjord. Nautofon. 2 toner hv. $\frac{1}{2}$ minut.

Leder over eet fra to hvide fyrs ledelinie i fjorden til et gult eller et rødt fyr i havnen.

Ved Avernakke Hage et hvidt blinkfyr. På broen ved Avernakke pynt et blinkfyr. Ved Lindholm Grund: Lystønde med blink hvert 3. sek.

Leder over eet med et grønt S. ledelys i pejling 328° gennem den SØ.-lige del af Omø Sund. N. for grænselinien mellem rødt og grønt lys i Helleholm fyr leder bagfyret over eet med et rødt S. ledelys i pejling i 332° .

På Agersø havn N.-møls S.-lige hoved et grønt fyr.

Ved den sydlige ende af Agersø i et 12 m højt tårn.

Navn og art	Synsvidde i sømil	Lysets højde i meter	Nordlig bredde			Længde øst for Greenwich		
			o	'	"	o	'	"
Omø. Vinkelfyr	14	21	55	9	35	11	8	15
Lundeborg Havn. Rødt ..	—	5	55	8	21	10	47	23
Frankeklint. Vinkelfyr ...	11	16	55	9	38	10	56	8
Hov. Vinkelfyr	12	12	55	8	48	10	57	33
Lohals. Hv., r. og gr. Vin- kelfyr.	10	8	55	8	6	10	54	23
Elsehoved. Vinkelfyr	11	10	55	6	5	10	46	44
Svendborg. Rødt	—	8	55	3	26	10	37	12
Rudkøbing. Rødt og hvidt	—	5	54	56	22	10	42	31
Tranekær. 3 bl. hv. 20. s.	12	14	54	59	16	10	53	28
Albuen NV. Pynt. Vinkelfyr	11	11	54	50	12	10	57	57
Taars. Vinkelfyr	9	6	54	52	31	11	2	5
Vejrø. Vinkelfyr	14	19	55	2	19	11	22	23
Fejø. 2 røde	—	—	54	56	49	11	26	20
Femø. 2 hvide og 1 rød lant.	—	6	54	58	18	11	31	18
Karrebæksminde. Vinkelf.	12	12	55	10	31	11	38	28
Masnedø ledefyr	—	8-2,5	54	59	42	11	53	40
Ore (på Sjæll.). Vinkelfyr .	12	13	55	0	25	11	52	26
Orehoved (Falster). Vinkelf.	11	11	54	57	37	11	51	21
Storstrømsbroen			54	58	2	11	53	23
Bogø. Vinkelfyr	10	8	54	56	10	11	59	54
Stubbekøbing. Vinkelfyr .	12	15	54	53	27	12	1	54
IV. Lille-Bælt.								
Trælle Næs. Hvidt og rødt vinkelf. Et bl. hv. 5. sek.	10-6	16	55	37	31	9	51	47
Æbelø. 2 bl. hv. ¼ min. ..	14	20	55	38	46	10	10	0
Bogense. Gr., hv. og r. fyr med formørkelser	—	6	55	34	14	10	4	48
Træskohage. Vejle Fjord. ..	9	13	55	40	52	9	45	1
Fredericia. Rødt	—	6	55	33	36	9	45	27

A n m æ r k n i n g

I et 22 m højt, gult, rundt tårn på Omø V.-pynt.

På nordre molehoved. 1. august til 31. marts indtil midnat.

På Langelands NV.-kyst.

På Langelands NØ.-ende, i et 12 m højt tårn.

Hvidt gennem Smørstakkeleb. Ved Lohals havn rødt, fast. N. for Lohals Hage og ud for den Ø.-lige Hage af Smørstakken ligger lystønder.

På pyntens yderende. Ved Dagelekke leder to lanterner over eet til havnen.

På Dampskibsbroen. På Frederikøens østende et rødt fyr med formærkelser og på dens sydende en grøn lygte. 4 fyrilinier leder syd om Thurø til Store-Bælt.

Hvidt over havnen. På N.-molen. 4 fyrilinier leder Nord fra og 2 Syd fra til havnen.

SØ. for Tranekær. Sirene, 1 tone hvert minut.

Rødt i S., Ø. og N., grønt i V., hvidt i NV.

På kysten i Tårs vig.

På nordøstkanten af øen i et 16 m højt, sekskantet tårn. Lystønde NV. for Vejrv.

Dybvig havn. Leder gennem renden.

Ved Kragenæs 1 rødt. Ved Bandholm 2 rød-grønne med bl., 2 grønne. 1 rødt fast og 1 rødt med Fmk. 1. august til 5. maj.

På nordlige ydermole. 2 rød-grønne bl., 2 røde og 2 grønne, faste.

På nordsiden af Mæsnedø, som ledefyr Øst fra; 2 røde og 2 grønne fyr ved jernbanebroen.

På et 13 m højt, firkantet tårn. Hvidt i ikke under 5,5 m vand.

På havnens V.-mole. Hvidt i ikke under 5,5 m vand.

På broen: grønne, røde og hvide lys til vejledning. Sirene, stærk tone: 6 sek.; svag tone: 24 sek.

På øens NV.-pynt.

I havnen et rødt på V.-molen, og et rødt på havnepladsen. Ved Nykøbing 2 røde. Ved Stege 1 rød og 1 grøn lanterne samt et vinkelfyr.

På østenden af Trælle Næs.

På øens NV.-pynt i et 18 m højt granittårn. Lystønde.

På Ø.-molen, 3 m fra yderenden. 2 hvide, faste ledefyr.

Fast vinkelfyr. 2 røde ledefyr til Vejle havn. 5 lystønder.

På N.-molen af Gamle havn, lyser hvidt over havnen. På S. havnehoved grønt.

På molehovedet til kastelshavnen 1 grønt og hvidt, fast fyr.

På vesthavns Ø.-lige molehoved 1 grønt-rødt fyr med fmk., på V.-lige molehoved et rødt-grønt fast fyr.

Navn og art	Synsvidde i sømil	Lysets højde i meter	Nordlig bredde			Længde øst for Greenwich		
			°	'	"	°	'	"
Strib. Vinkelfyr	14	21	55	32	34	9	45	39
Snoghøj. Vinkelfyr	9,5	6,5	55	31	32	9	41	55
Børup N. Vinkelfyr	11	9,5	55	31	43	9	40	59
Børup W. Vinkelfyr	9	5	55	31	42	9	40	42
Damgaard. Vinkelfyr	10	7	55	31	39	9	40	26
Middelfart. Rødt	—	5	55	30	28	9	43	46
Skærbæk. 2 røde ledefyr ..	12,5-10	15-8	55	30	42	9	37	9
Drejensodde. Vinkelfyr ...	8	4	55	29	51	9	35	15
Fænø. Vinkelfyr	11	11	55	28	30	9	42	19
Kolding. 2 røde ledefyr ..	13-11	17-10	55	29	33	9	29	15
Tvingsbjerg. Vinkelfyr ...	11	12	55	18	39	9	53	47
Baagø. Vinkelfyr med for- mærkelser	10	12	55	17	44	9	48	9
Assens. Fast, rødt fyr ...	11	11	55	15	56	9	53	37
Aarøsund. Vinkelfyr	10	9	55	15	44	9	42	57
Aarø. Vinkelfyr	12	12	55	15	26	9	43	51
Helnæs. Vinkelfyr	16	30	55	8	0	9	58	57
Faaborg. 2 røde ledefyr ..	—	5-7	55	5	35	10	14	33
Bjørnø. Vinkelfyr	9	6	55	3	16	10	15	55
Nakkeodde. Vinkelfyr	11	9	55	0	59	10	20	11
Munke. Vinkelfyr	11	10	55	1	24	10	16	35
Bækkehave. Vinkelfyr	10	6	55	1	2	10	32	53
Skjoldnæs. Bl. hv. 30. sek.	16	32	54	58	10	10	12	38
Aabenraa. Sønderstrand. Vinkelfyr	3	4,5	55	1	48	9	25	31
Nordborg. Vinkelfyr	15	27	55	4	41	9	42	54
Traneodde. Vinkelfyr	12	12	55	2	44	9	51	19
Taksensand. Vinkelfyr	16	28	55	0	24	9	58	6
Gammel-Pøl. Ledefyr	13	20	54	52	53	10	4	23
Ballebro. Vinkelfyr	10	11	54	59	51	9	40	35
Sottrupskov. Vinkelfyr	8	9	54	58	19	9	44	50
Sønderborg. Ledefyr	—	9-7	54	54	26	9	47	11

Anmærkning

På Strib Odde.

På havnens V.-mole.

Leder over eet i pejling 314,5.

På Fænø sydende.

Over eet gennem renden på N.-molen et grønt fyr m. formørk.

Leder mellem Wedellsborg Hoved og Baagø. Desuden 1 fyr med formørkelser og 1 vindkelfyr (samme fyrbygning som Tvingsbjerg fyr) 2170 m fra hinanden i 222°. Leder over eet mellem Aars Flak og Torø Rev.

På sydkanten af søen i et 8 m højt, hvidt, firkantet tårn.

Over eet med et nordligt rødt til havnen tillige en hvid fyrlinie gennem den gravede rende. Ved havnen to grønne.

På S. havnehoved hv., r. og gr. 2 blink hv. 10. sek.

På søns vestkyst hv., r. og gr. m. formørk.

Gr., hv. og r., fast fyr. Hvidt blinkfyr.

På østre havnehoved og på Munkholm.

På søns S.-kyst, c. $\frac{1}{4}$ sm. V. for SØ-pynten. På Sidserodde 2 hv. På Østerhede 2 gr. Ved Faaborg 2 r., 5 lystender.

På Avernakø østende, c. $\frac{1}{4}$ sm. NNV. for Ravnebjerg.

Gr., hv. og r. fyr.

Gr., hv. og r. fyr.

310 m fra Ærø nordvestpynt. Sirene, en tone hv. minut.

Gr., hv. og r. fyr med formørkelse hvert 5. sek. S. for havnen. 2 grønne, faste ledelys på Pieren og dækmolen for S. havn. 2 røde ledelys N. for nyhavn. I Gammelhavn et rødt-grønt fyr med formørk. og et rødt fast fyr.

Hv., r. og gr. fast fyr og blinkfyr.

På søns østside. Hv., r. og gr. fyr med formørkelser.

På søns østside. Hvidt, rødt og grønt fyr m. form.

N. f. Pøls Huk. Hv. og rødt blinkfyr. Leder over eet m. et fast fyr gennem det dybe løb mellem Kegnæs og Brødgrund.

Vestsiden af Als fjord. Hv., r. og gr. fyr m. 1 form. hv. 2. sek.

Vestsiden af Als Sund. Hv., r. og gr. et-blink hv. 3. sek.

R. fast fyr. Leder over eet med et r. gennem indløbet til Als Sund. Lystender ved Østerhage og Middelgrund.

Navn og art	Synsvidde i sømil	Lysets højde i meter	Nordlig bredde			Længde øst for Greenwich		
			°	'	"	°	'	"
Kegnæs. Vinkelfyr	12	32	54	51	11	9	59	29
Skodsbøl. Fast fyr	15	24	54	54	2	9	39	3
Rinkenæs. Fast fyr	16	30	54	53	34	9	33	59
Laagemade. Fast fyr	14	21	54	54	21	9	37	33
Søby. Rødt og hvidt	—	6	54	56	32	10	15	45
Ærøskøbing. Fast hvidt og rødt fyr.	—	4,5	54	53	30	10	25	2
Marstal. 2 grønne ledelys	—	14-10	54	51	16	10	31	34
Drejå. Ledelys	1,6	4	54	58	24	10	25	24
V. Østersøen.								
Vejsnæs Nakke. Vinkelfyr Tre blink hv. $7\frac{1}{2}$ sek.	10	24	54	49	0	10	25	40
Bagenkop Havn. Fast fyr	—	14	54	45	9	10	40	28
Keldsnor. 2 bl. hv. 20. sek.	17	39	54	43	52	10	43	31
Hyllekrog. 2 bl. hv. 12. sek.	13	19	54	35	42	11	30	28
Nysted. Fast fyr	—	10	54	39	12	11	44	10
Gedser Havn. 3 ledelys	—	17-5	54	34	28	11	55	48
Gedser. 3 blink hv. 20. sek.	15	26	54	33	50	11	58	3
Gedser Rev. Fyrskib 2 blink hv. $\frac{1}{2}$ min.	12	14	54	27	12	12	11	0
Hesnæs. 1 hvidt og 1 rødt	—	6-5	54	49	24	12	8	32
Hestehoved. Vinkelfyr	12	14	54	50	2	12	10	8
Grønsund. Ledelys. 1 med formørk. 1 fast	13-9	20-5	54	53	0	12	7	28
Haarbølle Pynt N. og S. . Hvidt m. formørk.	13	18	54	53	16	12	9	4
Møn. Borgsted. Vinkelfyr	8	3,5	54	54	9	12	6	43
Møn. 4 blink hv. $\frac{1}{2}$ min.	15	25	54	56	47	12	32	39
Møn. Hellehavn Nakke . . Hv., r. og gr. blinkfyr.	hv. 15	40	55	0	24	12	31	34
Møn. Lægehuk	12-11	13-9	54	52	57	12	10	46
Tolke Dyb. Ledelys	12	14	54	53	0	12	6	32
Hammeren. 1 form. hv. 12. sek.	19	91	55	17	12	14	45	50

Anmærkning

På sydspidsen af Als. Hv. fast fyr og blinkfyr.

Leder over eet med et blinkfyr Ø. om Holdnæs Hage.

Leder over eet med et blinkfyr N. om Holdnæs Hage.

Leder over eet med et r. og hv. fyr mellem Holdnæs og Rinkenæs.

På østre havnehoved.

På østlige molehoved. 2 faste gr. fyr over eet leder til havnen.

Leder fra et par hvide ledefyr til havnen.

Leder ind til havnen.

Havnens V.-moles hoved. På Ø.-molen et rødt.

På Langelands SØ.-pynt. Sirene 2 toner hvert minut.

Rødby Havn: et rødt og et grønt fyr og en rød og en grøn lant.

På Skansehage, 1. aug.—20. dec. Lyser kraftigst i pejlinger fra 0° til 5°.

På havnens V.-og Ø.-molehoved et rødt og et grønt fyr.

Ved hver ende af Rødsand-Rende: 1 blinkfyr og på Rødsand midterbåke et hv., r. og gr. blinkfyr.

Revet's yderende i 20 m vand, nautofon to toner hv. $\frac{1}{8}$ min. Radiofyr. Fyrskibet midlertidig flyttet til pladsen 54° 25',2 N. br. 12° 8',7 E. lgd.

På havnens nordside og vestmole; over eet til havnen.

På pynten. Grønt, hvidt og rødt blinkfyr, fast hvidt over opgangen til Hestehoved Dyb.

Ved lodstårnet, leder over eet i pejling 324° gennem Hestehoved Dyb.

På Haarbølle pynt, Møns SV.-pynt. Lyser over eet m. hvidt forfyr med formærk. det første mod V., det andet mod S.

Hvidt over dybt vand mell. Haarbølle Pynt og Middelgrund, grønt Ø. og rødt V. derfor.

På sydøsthukken af Møn. Sirene, fire-toner hv. minut.

På Hellehavn Nakke.

2 røde faste fyr. Leder over Tolkebarren.

Grønt fyr med formærkelse over eet med grønt fast fyr leder gennem Tolke dyb. Lys-tønde med en-fmk.

Et bifyr, 77 m over vandet, til signaler. Signal- og telegraf-station.

Navn og art	Synsvidde i sømil	Lysets højde i meter	Nordlig bredde			Længde øst for Greenwich		
			o	'	"	o	'	"
Hammer Odde. 2 blink hv. 10. sek.....	14	21	55	17	53	14	46	42
Allinge. Fast fyr.....	—	3	55	16	44	14	48	27
Hasle. 2 faste fyr, røde..	—	9	55	11	12	14	42	25
Rønne. 3 faste fyr, røde.	—	24-9	55	5	58	14	42	2
Dueodde. Fast fyr med r. blink hv. ½ min.	18	47	55	0	7	15	4	39
Fyr m. formærkelser ...	12	16	54	59	32	15	4	43
Svaneke	14	20	55	7	54	15	9	27
To-blink hv. ½ min....								
Christiansø. Bl. hv. ½ m.	15	29	55	19	14	15	11	30
VI. Skagerrak, Limfjorden og Vesterhavet.								
Højen. 4 bl. hv. ½ min.	13	14	57	44	35	10	33	38
Hirtshals	20	57	57	35	6	9	56	45
Fast m. 2 fmk. hv. ½ min.								
Rubjærg Knude. Blinkfyr	23	90	57	26	57	9	46	41
Hanstholm. 3 blink hv. 20 sek.....	22	65	57	6	47	8	36	8
Hanstholm Læmole	—	11	57	7	48	8	37	25
1 hvidt og rødt blink hv. 5. sek.								
Klitmøller. 2 faste, r. fyr	5	13-8	57	2	40	8	29	21
Vorupør. 2 faste fyr	7	30-20	56	57	30	8	22	25
Lodbjerg. 2 bl. hv. 20. sek.	19	48	56	49	25	8	15	58
Tyborøn. Anduvningsfyr... 3 fmk. hv. 20. sek.....	14,5	24	56	42	33	8	13	3
Tyborøn Kanal. Vinkelfyr og ledelyr.....	13	17	56	43	20	8	14	41

Anmærkning

Tågesignal, tre-toner hv. min.

Rød fyrlinie til havnen.

På V. havnearm (brænder ikke i V. storm) og på havnepladsen (brænder kun, når rutedamper ventes).

Det østlige på havnebakken, det midterste ved V.-enden af Øernes Andelsselskabs-pakhus, det vestlige på yderste havnearm 360 m 235° fra det førstnævnte; over eet under indsejlingen. Rødt-grønt blinkfyr på S.-enden af Trindelen bølgebryder. Et vinkel-blinkfyr på V.-enden af bølgebryderen på Søndre-Rev. Lys og fløjtetønde. I et 39 m højt granittårn, 0,, sømil fra sydpynen af Bornholm.

1048 m. 176° fra ovennævnte fyr.

2 sirener, hvoraf den ene giver 2 toner (1 høj tone efterfulgt af en dyb) hvert 2. minut og den anden en lang tone efterfulgt af 1 kort hvert 2. minut. De to sirener virker skiftevis, således at der afgives tågesignal hvert minut.

På Sandkaas Odde i 18 m højt, gråt, arkantet tårn. Sirene. Fire toner hvert minut.

På Christiansø. 3 sirener, en tone hvert min. På Frederikssø: vinkelfyr.

I Neksø havn 2 grønne og et rødt fyr, i Gudhjem sydlige havn 2 røde, faste over eet i indsejlingen (brænder kun, når både fra havnen er på søen, og når skib ventes) og et hvidt fyr med formørkelse.

14 m højt, ottekantet, hvidt tårn. To sirener, hv. minut 4 toner.

Sirene dyb og høj tone hv. minut. Signal- og Tel.-St.

Afvekslende et- og to-blink hv. $\frac{1}{4}$ min. Sirene afvekslende 1 og 2 toner hv. min.

Jyllands Nordvesthuk. 2 sirener tre-toner hvert minut. Signal- og telegrafst. Radiofyr.

På yderenden af læmolen. 2 røde, faste fyr på land leder fri NØ. om læmolen.

Ørhage N.-side, 50 m fra hinanden i 326°, leder over eet over revlen.

80 m fra hinanden, leder over eet over revlerne. Rødt blinkfyr på læmolen.

Hvid vinkel over rødt forfyr over havrevlen. 1 vinkelfyr på Tybørn Tange. 1 ledelyr-
linie på Svaneholm. Grønne og røde fyr i havnen. Lystønder

Navn og art	Synsvidde i sømil	Lysets højde i meter	Nordlig bredde			Længde øst for Greenwich		
			°	'	"	°	'	"
Lemvig. 2 hvide og 2 røde	—	—	56	34	30	8	20	10
Oddesund Bro. Vinkelfyr m. formørk.....	—	—	—	—	—	—	—	—
Struer. 2 røde.....	—	7	56	29	30	8	36	0
Nykøbing, Mors. Fast fyr.	—	5	56	47	6	8	52	47
Tisted. Fast, rødt fyr	3	9	56	57	17	8	41	57
Feggesund.....	—	4-3	56	58	26	8	55	33
2 r. m. fmk. og blink..								
Feggeklit	—	25-31	56	57	40	8	55	24
2 hv. m. fmk. og blink								
Løgstør. Hvidt m. form. .	17	38	56	58	25	9	17	33
Aalborg—Hals	—	—	—	—	—	—	—	—
Bovbjærg. 2 formørkelser hv. ¼ min.....	19	62	56	30	48	8	7	23
Lyngvig. 1 blink hv. 5. sek.	19	53	56	3	0	8	6	26
Blaavandshuk. Blinkfyr ..	20	55	55	33	28	8	5	11
Horns Rev Fyrskib. Bl. hv. ½ min.....	13	15	55	33	57	7	19	45
Vyl. Fyrskib. 2 bl. hv. ½ m.	13	15	55	21	45	7	41	0
Graadyb.....	12	13	55	29	45	8	24	5
2 faste fyr.	15	27	55	29	57	8	24	34
Fyrskib, 3 bl. hv. 1 min.	12	12	55	20	2	8	4	41
Skallingen. Vinkelfyr	12	11	55	28	1	8	19	9
Jerg. Vinkelfyr (for tiden nedlagt)	—	—	55	28	53	8	22	17
Esbjerg. Vinkelfyr.....	9	6	55	28	13	8	25	38
Strandby. Vinkelfyr.....	9	6	55	28	44	8	25	31
Fanø. 2 faste fyr.....	—	5	55	25	24	8	25	0

Anmærkning

Søgaard mark og Bjerregaard. 2 røde til havnen. 3 farvede havnefyrr.

2 grønne ledelyr m. fmk. lyser SW. efter og 2 grønne ledelyr m. fmk. lyser NE. efter. Bro-
åbningen afmærket med røde og grønne lys.

Til havnen. På Toftum Banker. Grisetaaodde og Glyngøre: vinkelfyrr.

På Øroddo. 2 røde og 2 grønne til havnen. To ledelyr ved Sillerslev, vinkelfyrr ved
Langerodde, Vodstrup og Fur.

På vestlige dækmole rødt m. fmk. og på østlige dækmole grønt m. fmk.

Leder over eet over Feggesunds SV.-lige del. 2 hvide fyrlinier leder fra Hannæs NØ.,
fra Skarrebage NV. om Feggerøen. 15. aug.—15. maj.

Leder over eet N. om Skarrebage.

Leder mellem et grønt og et rødt forfyrr gennem renden.

13 fyrlinier og vinkelfyrr leder på denne strækning.

I et rødt, 26 m højt, rundt tårn.

Ved Ringkøbing en rød lanterne. 2 grønne leder til havnen.

3 blink hv. 20. sek.

5 sømil V. for revet i 32 m vand; nautofon, 1 tone hv. minut. Radiofyrr. Fyrskibet er
midlertidig inddraget.

7,8 sømil SV. for grunden »Vyl« i 23 m vand; nautofon, 2 toner hvert minut. Radiofyrr.
Fyrskibet er midlertidig flyttet til pladsen 55° 24',4 N. br. 7° 34',3 E. lgd.

634 m fra hinanden i 54° på Sædenstrand; leder over eet gennem Graadyb tilligemed
to midlertidige fyrlinier, Sædenstrand S (hvidt, fast lys) og Sædenstrand N (rødt,
fast lys). Fra sydsiden af det vestl. fyrtårn vises et bifyrr, hvidt over dybt vand
rødt og grønt på siderne. 10 lystender.

I 17 m vand. Radiofyrr. Fyrskibet er midlertidig inddraget.

Hv., r. og gr. to blink hv. 10. sek. På Mejlsand blinkfyrr og på Fåsø Lo vinkelfyrr.

På molen mellem trafikhavnen og fiskerihavn. 10 havnefyrr. Signallanterner.

Hvidt 99,5--101,5 over dybt vand mellem Esbjerg vinkelfyrr og Graadyb fyrlinie.

Leder over eet i 181° gennem Fåsø Lo.

På Jyllands vestkyst findes en række fare-signal-stationer for fiskere.

1. Kronologisk markedsfortegnelse for 1950.

Udfærdiget af landbrugsministeriet. Sluttet 18. maj 1949.
Om eventuelle ændringer vil der senere ske bekendtgørelse i forskellige dagblade.

H betyder heste, Kt. kreaturer, L tuberkulosefrit levekvæg, eksp. eksportmarked.

Januar.

- | | |
|-------------------------------------------------------------------------------------------------------------------------------------------------------------------------------------------------------------------------------------------------------------------------------------------------------------------------------------------------------------------------------------------------------------------------------------------------------------------------------------------------------------------------------------------------------------------------------------------------------------------------------------------------------------------------------------------------------------------------------------------------------------------------------------------------------------------------------------------------------------------------------------------------------------------------------------|---------------------------------------------------------------------------------------------------------------------------------------------------------------------------------------------------------------------------------------------------------------------------------------------------------------------------------------------------------------------------------------------------------------------------------------------------------------------------------------------------------------------------------------------------------------------------------------------------------------------------------------------------------------------------------------------------------------------------------------------------------------------------------------------------------------------------------------------------------------------------------------------------------------------------------------------------|
| <p>2. Slagelse eksp. HKt, Odense eksp. HKt, Brønderslev Kt, Hjørring Kt, Aarhus eksp. HKt, Vejle eksp. Kt, Holstebro eksp. Kt, Esbjerg eksp. Kt, Holsted HKt, Haderslev H, eksp. Kt.</p> <p>3. Hillerød HKt, Holbæk eksp. Kt, Næstved eksp. Kt, Slagelse HKt, Nykøbing F. eksp. Kt, Svendborg eksp. Kt, Aalborg eksp. Kt, Thisted HL, Bjerringbro HL, Kolding eksp. HKt, Aabenraa eksp. Kt, Sønderborg eksp. Kt, Tønder eksp. Kt.</p> <p>4. København eksp. HKt, Brønderslev L, Ny Løgten HKt, Randers eksp. Kt, Horsens eksp. Kt.</p> <p>5. Svendborg L, Aalborg H, Mariager HKt, Holstebro L, Sønderborg L.</p> <p>6. Odense L, Skive HL, Kolding L, Lemvig L.</p> <p>7. Aalborg L, Thisted eksp. Kt, Randers HL, Aarhus L, Horsens L.</p> <p>9. Slagelse eksp. HKt, Odense eksp. HKt, Brønderslev HKt, Hjørring Kt, Knudstrup L, Aarhus eksp. HKt, Vejle eksp. Kt, Holstebro eksp. Kt, Esbjerg eksp. Kt, Haderslev eksp. Kt.</p> | <p>10. Hillerød HKt, Holbæk eksp. Kt, Næstved eksp. Kt, Ringsted HKt, Nykøbing F. eksp. Kt, Svendborg eksp. Kt, Aalborg eksp. Kt, Aalestrup HKt, Skanderborg HKt, Kolding eksp. HKt, Varde HL, Aabenraa eksp. Kt, Sønderborg eksp. Kt, Tønder eksp. Kt.</p> <p>11. København eksp. HKt, Svendborg HKt, Brønderslev L, Aars HKt, Thisted L, Kolind HKt, Randers eksp. Kt, Horsens H, eksp. Kt, Herning HL.</p> <p>12. Slagelse L, Svendborg L, Holstebro L.</p> <p>13. Odense L, Skive L, Holstebro HL.</p> <p>14. Aalborg L, Thisted eksp. Kt, Viborg HL, Randers L, Aarhus L, Vejle L.</p> <p>16. Slagelse eksp. HKt, Odense eksp. HKt, Brønderslev Kt, Hjørring Kt, Hadsund HL, Ulstrup (Hornum st.) HKt, Aarhus eksp. HKt, Vejle eksp. Kt, Holstebro eksp. Kt, Esbjerg eksp. Kt, Haderslev eksp. Kt.</p> <p>17. Hillerød HKt, Holbæk eksp. Kt, Næstved eksp. Kt, Slagelse HKt, Nykøbing F. eksp. Kt, Svendborg eksp. Kt, Aalborg eksp. Kt,</p> |
|-------------------------------------------------------------------------------------------------------------------------------------------------------------------------------------------------------------------------------------------------------------------------------------------------------------------------------------------------------------------------------------------------------------------------------------------------------------------------------------------------------------------------------------------------------------------------------------------------------------------------------------------------------------------------------------------------------------------------------------------------------------------------------------------------------------------------------------------------------------------------------------------------------------------------------------|---------------------------------------------------------------------------------------------------------------------------------------------------------------------------------------------------------------------------------------------------------------------------------------------------------------------------------------------------------------------------------------------------------------------------------------------------------------------------------------------------------------------------------------------------------------------------------------------------------------------------------------------------------------------------------------------------------------------------------------------------------------------------------------------------------------------------------------------------------------------------------------------------------------------------------------------------|

- HKt, Aabenraa eksp. Kt,
 Sønderborg eksp. Kt,
 Tønder eksp. Kt.
18. København eksp. HKt,
 Næstved H, Brønderslev
 L, Hjørring H, Fjerrits-
 lev HKt, Thisted L, Ran-
 ders eksp. Kt, Horsens
 eksp. Kt.
 19. Svendborg L, Skørping
 HKt, Holstebro L.
 20. Odense L, Skive L, Al-
 lingsåbro HKt, Hobro
 HKt, Kolding L, Lem-
 vig L.
 21. Aalborg L, Thisted eksp.
 Kt, Randers HL, Aarhus
 L, Horsens L.
 23. Slagelse eksp. HKt,
 Odense eksp. HKt, Brøn-
 derslev Kt, Hjørring Kt,
 Aarhus eksp. HKt, Vejle
 eksp. Kt, Holstebro eksp.
 Kt, Esbjerg eksp. Kt,
 Haderslev eksp. Kt.
 24. Hillerød HKt, Holbæk
 eksp. Kt, Næstved eksp.
 Kt, Nykøbing F. eksp.
 Kt, Svendborg eksp. Kt,
 Aalborg eksp. Kt, Kol-
 ding eksp. HKt, Aaben-
 raa eksp. Kt, Sønder-
 borg eksp. Kt, Tønder
 eksp. Kt.
 25. København eksp. HKt,
 Brønderslev L, Aars L,
 Thisted L, Randers eksp.
 Kt, Horsens eksp. Kt.
 26. Faaborg H, Svendborg
 L, Hjallerup H, Nr.
 Sundby H, Hammel HL,
 Holstebro L.
 27. Odense L, Skive L.
 28. Aalborg L, Thisted eksp.
 Kt, Viborg HL, Ran-
 ders L, Aarhus L, Vejle
 L.
 30. Slagelse eksp. HKt,
 Odense eksp. HKt, Brøn-
 derslev Kt, Hjørring Kt,

- Aarhus eksp. HKt, Vejle
 eksp. Kt, Holstebro
 eksp. Kt, Esbjerg eksp.
 Kt, Haderslev eksp. Kt.
31. Hillerød HKt, Holbæk
 eksp. Kt, Næstved eksp.
 Kt, Nykøbing F. eksp.
 Kt, Svendborg eksp. Kt,
 Aalborg eksp. Kt, Kol-
 ding eksp. HKt, Aaben-
 raa eksp. Kt, Sønder-
 borg eksp. Kt, Tønder
 eksp. Kt.

Februar.

1. København eksp. HKt,
 Brønderslev L, Thisted
 L, Ny Løgten HKt, Ran-
 ders eksp. Kt, Horsens
 H. eksp. Kt, Brammin-
 ge HKt.
2. Svendborg L, Aalborg
 H, Mariager HKt, Vejle
 H, Holstebro L, Varde
 HL, Sønderborg L.
3. Odense L, Skive HL,
 Kolding L, Herning HL,
 Lemvig L.
4. Aalborg L, Thisted eksp.
 Kt, Randers HL, Aar-
 hus L, Horsens L.
6. Slagelse eksp. HKt,
 Odense eksp. HKt, Brøn-
 derslev Kt, Hjørring Kt,
 Aarhus eksp. HKt, Vejle
 eksp. Kt, Holstebro eksp.
 Kt, Esbjerg eksp. Kt,
 Haderslev eksp. Kt.
7. Hillerød HKt, Holbæk
 eksp. Kt, Næstved eksp.
 Kt, Slagelse HKt, Nykø-
 bing F. eksp. Kt, Svend-
 borg eksp. Kt, Aalborg
 eksp. Kt, Thisted HL,
 Bjerringbro HL, Skan-
 derborg HKt, Kolding
 eksp. HKt, Aabenraa
 eksp. Kt, Sønderborg
 eksp. Kt, Tønder eksp.
 Kt.

8. København eksp. HKt, Svendborg HKt, Brønderslev L, Aars HKt, Kolind HKt, Randers eksp. Kt, Horsens eksp. Kt.
9. Slagelse L, Svendborg L, Holstebro L, Skern HKt.
10. Odense L, Skive L, Holstebro HL.
11. Aalborg L, Thisted eksp. Kt, Viborg HL, Randers L, Aarhus L, Vejle L.
13. Slagelse eksp. HKt, Odense eksp. HKt, Brønderslev HKt, Hjørring Kt, Knudstrup L, Aarhus eksp. HKt, Vejle eksp. Kt, Holstebro eksp. Kt, Esbjerg eksp. Kt, Haderslev eksp. Kt.
14. Hillerød HKt, Holbæk eksp. Kt, Næstved eksp. Kt, Ringsted HKt, Nykøbing F. eksp. Kt, Svendborg eksp. Kt, Aalborg eksp. Kt, Kolding eksp. HKt, Aabenraa eksp. Kt, Sønderborg eksp. Kt, Tønder eksp. Kt.
15. København eksp. HKt, Næstved H, Brønderslev L, Fjerritslev HKt, Nykøbing M. HKt, Thisted L, Randers eksp. Kt, Horsens eksp. Kt.
16. Svendborg L, Skørping HKt, Holstebro L.
17. Odense L, Skive L, Alingaebro HKt, Hobro HKt, Kolding L, Lemvig L.
18. Aalborg L, Thisted eksp. Kt, Randers HL, Aarhus L, Horsens L.
20. Slagelse eksp. HKt, Odense eksp. HKt, Brønderslev Kt, Hjørring Kt, Sindal HKt, Hadsund HL, Hurup HKt, Aarhus eksp. HKt, Vejle eksp. Kt, Holstebro eksp. Kt, Esbjerg eksp. Kt, Haderslev H, eksp. Kt.
21. Hillerød HKt, Holbæk eksp. Kt, Næstved eksp. Kt, Slagelse HKt, Nykøbing F. eksp. Kt, Svendborg eksp. Kt, Aalborg eksp. Kt, Skanderborg HKt, Give HKt, Kolding eksp. HKt, Aabenraa HKt, eksp. Kt, Sønderborg eksp. Kt, Tønder eksp. Kt.
22. København eksp. HKt, Svendborg HKt, Brønderslev L, Aars L, Thisted L, Randers eksp. Kt, Horsens H, eksp. Kt.
23. Maribo H, Faaborg H, Svendborg L, Hjallerup H, Nr. Sundby H, Hammel HL, Holstebro L.
24. Nykøbing F. H, Odense L, Skive L.
25. Hjørring H, Aalborg L, Thisted eksp. Kt, Viborg HL, Randers L, Aarhus L, Vejle L.
27. Slagelse eksp. HKt, Odense eksp. HKt, Brønderslev Kt, Hjørring Kt, Aarhus eksp. HKt, Tørring HKt, Vejle eksp. Kt, Holstebro eksp. Kt, Esbjerg eksp. Kt, Haderslev eksp. Kt.
28. Hillerød HKt, Holbæk eksp. Kt, Næstved eksp. Kt, Nykøbing F. eksp. Kt, Svendborg eksp. Kt, Aalborg eksp. Kt, Thisted HL, Kolding eksp. HKt, Aabenraa eksp. Kt, Sønderborg eksp. Kt, Tønder eksp. Kt.

Marts.

1. København eksp. HKt, Svendborg HKt, Brønderslev L, Nykøbing M. L, Ny Løgten HKt, Randers eksp. Kt, Horsens eksp. Kt.
2. Haslev H, Glamsbjerg H, Svendborg L, Aalborg H, Mariager HKt, Holstebro L, Sønderborg L.
3. Roskilde HKt, Odense L, Ærøskøbing H, Skive HL, Æbeltoft HL, Kolding L, Herning HL, Lemvig L.
4. Aalborg L. Thisted eksp. Kt, Randers HL, Aarhus L, Horsens L
6. Slagelse eksp. HKt, Odense eksp. HKt, Brønderslev HKt, Hjørring Kt, Aarhus eksp. HKt, Vejle eksp. Kt, Holstebro eksp. Kt, Videbæk HKt, Esbjerg eksp. Kt, Haderslev eksp. Kt.
7. Hillerød HKt, Holbæk eksp. Kt, Næstved eksp. Kt, Slagelse HKt, Nykøbing F. eksp. Kt, Rødby H, Assens HKt, Svendborg eksp. Kt, Aalborg eksp. Kt, Bjerringbro HL, Skanderborg HKt, Brande HKt, Kolding eksp. HKt, Aabenraa eksp. Kt, Sønderborg eksp. Kt, Tønder eksp. Kt.
8. København eksp. HKt, Eiby H, Brønderslev L, Aars HKt, Thisted L, Kolind HKt, Randers eksp. Kt, Horsens H, eksp. Kt, Bramminge HKt.
9. Slagelse L, Faaborg H, Svendborg L, Nr. Sundby H, Aalestrup HKt, Havndal HKt, Holstebro L, Grindsted HKt, Ribe HL.
10. Odense L, Sindal HKt, Skive L, Varde HL, Tønder HL.
11. Aalborg L, Thisted eksp. Kt, Viborg HL, Randers L, Aarhus L, Brørup HKt, Vejle L.
13. Præstø H, Stege H, Slagelse eksp. HKt, Odense eksp. HKt, Brønderslev Kt, Hjørring Kt, Knudstrup L, Aarhus eksp. HKt, Vejle eksp. Kt, Holstebro eksp. Kt, Esbjerg eksp. Kt, Haderslev eksp. Kt.
14. Hillerød HKt, Holbæk eksp. Kt, Næstved eksp. Kt, Ringsted HKt, Nykøbing F. eksp. Kt, Svendborg eksp. Kt, Aalborg eksp. Kt, Kolding eksp. HKt, Vemb HKt, Aabenraa eksp. Kt, Sønderborg eksp. Kt, Tønder eksp. Kt.
15. København eksp. HKt, Næstved H, Svendborg HKt, Brønderslev L, Bælum HKt, Ulstrup (Hornum st.) HKt, Nykøbing M. L, Thisted L, Randers eksp. Kt, Trustrup HKt, Horsens eksp. Kt.
16. Svendborg L, Skørping HKt, Holstebro L.
17. Odense L, Ringe HKt, Skive L, Allingaaero HKt, Hobro HKt, Solbjerg HL, Kolding L, Holstebro HL, Lemvig L.
18. Aalborg L, Thisted eksp. Kt, Randers HL, Aarhus L, Horsens L.
20. Slagelse eksp. HKt,

- Odense eksp. HKt, Brønderslev Kt, Hjørring Kt, Hadsund HL, Aarhus eksp. HKt, Vejle eksp. Kt, Holstebro eksp. Kt, Skern HKt, Esbjerg eksp. Kt, Haderslev eksp. Kt.
21. Hillerød HKt, Holbæk eksp. Kt, Næstved eksp. Kt, Slagelse HKt, Nykøbing F. eksp. Kt, Svendborg eksp. Kt, Aalborg eksp. Kt, Nykøbing M. HKt, Skanderborg HKt, Give HKt, Kolding eksp. HKt, Struer HKt, Aabenraa eksp. Kt, Sønderborg eksp. Kt, Løgumkloster HKt, Tønder eksp. Kt.
22. København eksp. HKt, Brønderslev L, Aars L, V. Hassing HKt, Thisted L, Randers eksp. Kt, Ryomgaard HKt, Horsens H, eksp. Kt.
23. Svendborg L, Hjallerup H, Pandrup HKt, Holstebro L.
24. Odense L, Skive L.
25. Aalborg L, Thisted eksp. Kt, Viborg HL, Randers L, Aarhus L, Vejle L.
27. Slagelse eksp. HKt, Odense eksp. HKt, Brønderslev Kt, Hjørring Kt, Vegger HKt, Aarhus eksp. HKt, Sdr. Omme HKt, Vejle eksp. Kt, Holstebro eksp. Kt, Esbjerg eksp. Kt, Haderslev eksp. Kt.
28. Hillerød HKt, Holbæk eksp. Kt, Næstved eksp. Kt, Maribo H, Nykøbing F. eksp. Kt, Svendborg eksp. Kt, Hjørring H, Aalborg eksp. Kt, Frøstrup HKt, Thisted
- HL, Kolding eksp. HKt, Varde HL, Aabenraa eksp. Kt, Sønderborg eksp. Kt, Tønder eksp. Kt.
29. København eksp. HKt, Brønderslev L, Nykøbing M. L, Randers eksp. Kt, Horsens eksp. Kt.
30. Svendborg L, Hammel HL, Holstebro L.
31. Odense L, Skovsgaard HKt, Farsø HKt, Skive L, Grenaa HKt, Odder HKt.

April.

1. Aalborg L, Løgstør HKt, Thisted eksp. Kt, Randers HL, Aarhus L, Horsens L, Vorbasse HKt.
3. Jyderup HKt, Slagelse eksp. HKt, Odense eksp. HKt, Brønderslev Kt, Hjørring Kt, Klejtrup HKt, Aarhus eksp. HKt, Vejle eksp. Kt, Holstebro eksp. Kt, Esbjerg eksp. Kt, Haderslev eksp. Kt.
4. Hillerød HKt, Holbæk eksp. Kt, Næstved eksp. Kt, Slagelse HKt, Nykøbing F. eksp. Kt, Svendborg eksp. Kt, Aalborg eksp. Kt, Bjerringbro HL, Randers L, Skals HKt, Brande HKt, Kolding eksp. HKt, Aabenraa eksp. Kt, Sønderborg eksp. Kt, Tønder eksp. Kt.
5. København eksp. HKt, Odense L, Svendborg L, Brønderslev L, Fjerritslev HKt, Aalborg L, Thisted L, Skive HL, Ny Løgten HKt, Randers eksp. Kt, Aarhus L, Kolding

- H, eksp. Kt, Holstebro L, Lemvig L, Vejle H.
11. Hillerød HKt, Holbæk eksp. Kt, Næstved eksp. Kt, Ringsted HKt, Slagelse eksp. HKt, Nykøbing F. eksp. Kt, Odense eksp. HKt, Svendborg eksp. Kt, Aalborg eksp. Kt, Thisted eksp. Kt, Brønderslev HKt, Hjørring Kt, Vilsund HKt, Aarhus eksp. HKt, Skanderborg HKt, Kolding eksp. HKt, Vejle eksp. Kt, Herning HL, Holstebro eksp. Kt, Esbjerg eksp. Kt, Aabenraa eksp. Kt, Haderslev eksp. Kt, Sønderborg eksp. Kt, Tønder eksp. Kt.
 12. København eksp. HKt, Svendborg HKt, Brønderslev L, Aars HKt, Nykøbing M. L, Thisted HL, Kolind HKt, Randers eksp. Kt, Horsens eksp. Kt, Dalager HKt, Tønder Kt.
 13. Slagelse L, Svendborg L, Aalborg H, Ø. Tørslev HKt, Mariager HKt, Holstebro L, Holsted HKt, Kliplev HL, Sønderborg L.
 14. Odense L, Agersted H, Flauenskjold H, Skive L, Tørring HKt, Nr. Snede L, Tønder HL.
 15. Aalborg L, Thisted eksp. Kt, Viborg HL, Randers HL, Aarhus L, Horsens L, Vejle L, Agerbæk HKt.
 17. Slagelse eksp. HKt, Odense eksp. HKt, Brønderslev Kt, Halvrimmen HKt, Hjørring Kt, Overlade HKt, Hadsund HL, Ulstrup (Hornum st.) HKt, Knudstrup L, Aarhus eksp. HKt, Vejle eksp. Kt, Haderslev HKt, Holstebro eksp. Kt, Esbjerg eksp. Kt, Oksbøl HKt, Haderslev eksp. Kt.
 18. Hillerød HKt, Holbæk eksp. Kt, Næstved eksp. Kt, Slagelse HKt, Nykøbing F. eksp. Kt, Svendborg eksp. Kt, Aalborg eksp. Kt, Hvidbjerg HKt, Glæsborg HKt, Kolding eksp. HKt, Bækmarksbro HKt, Aabenraa eksp. Kt, Sønderborg eksp. Kt, Tønder eksp. Kt.
 19. København eksp. HKt, Næstved H, Brønderslev L, Thisted L, Aalestrup HKt, Møldrup HKt, Randers eksp. Kt, Horsens eksp. Kt, Vejen HKt, Tønder Kt.
 20. Svendborg L, Aabybro HKt, Skørping HKt, Hørdum HKt, Holstebro L, Ribe HKt, Højer HKt.
 21. Odense L, Karup HKt, Skive L, Allingaabro HL, Hobro HKt, Kolding L, Aulum HKt, Holstebro HL, Lemvig L, Tønder HL.
 22. Aalborg L, Thisted eksp. Kt, Viborg HL, Randers L, Aarhus L, Vejle L.
 24. Slagelse eksp. HKt, Odense eksp. HKt, Brønderslev Kt, Hjørring Kt, Sindal HKt, Aarhus eksp. HKt, Horsens H, Vejle eksp. Kt, Holstebro eksp. Kt, Tim HKt, Bramminge HKt, Esbjerg eksp. Kt, Nr. Nebel

- HKt, Haderslev eksp. Kt, Arnum L, Bredebro HKt.
25. Hillerød HKt, Holbæk eksp. Kt, Næstved eksp. Kt, Nykøbing F. eksp. Kt, Glamsbjerg HKt, Svendborg eksp. Kt, Aalborg eksp. Kt, Hurup HKt, Kolding eksp. HKt, Bording HKt, Tarm HL, Vinderup HKt, Ribe HKt, Aabenraa HKt, eksp. Kt, Sønderborg eksp. Kt, Løgumkloster L, Skærbæk L, Tønder eksp. Kt.
26. København eksp. HKt, Nykøbing F. H, Brønderslev L, Aars L, Nykøbing M. L, Thisted L, Randers eksp. Kt, Horsens eksp. Kt, Silkeborg H, Ulfborg HL, Varde HL, Bolderslev HL, Hellevad L, Tønder Kt.
27. Svendborg L, Hjallerup H, Hammel HL, Vejle H, Holstebro L, Ringkøbing HKt, Grindsted HKt, Bylderup-Bov HKt, Skærbæk HKt.
28. Odense L, Skive L, Give HKt, Videbæk HKt, Tønder HL.
29. Aalborg L, Thisted eksp. Kt, Randers L, Aarhus L, Gørding HKt.
2. Hillerød HKt, Holbæk eksp. Kt, Næstved eksp. Kt, Slagelse HKt, Nykøbing F. eksp. Kt, Svendborg eksp. Kt, Aalborg eksp. Kt, Bjerringbro HL, Ejstrupholm HL, Tørring HKt, Brande HKt, Kolding eksp. HKt, Herning HL, Varde HL, Agerskov HKt, Aabenraa eksp. Kt, Sønderborg eksp. Kt, Løgumkloster HKt, Tønder eksp. Kt.
3. København eksp. HKt, Brønderslev L, Thisted L, Ny Løgten HKt, Randers eksp. Kt, Horsens eksp. Kt, Holstebro HL, Kibæk HKt, Tinglev HKt, Tønder Kt.
4. Svendborg L, Odense L, Aalborg H, Skive HL, Gerlev HKt, Mariager HKt, Holstebro L, Brørup HKt, Sønderborg L, Skærbæk HKt.
6. Aalborg L, Thisted eksp. Kt, Randers L, Aarhus L, Brædstrup HKt, Horsens L, Toftlund HL.
8. Slagelse eksp. HKt, Odense eksp. HKt, Brønderslev HKt, Hjørring Kt, Thisted HL, Knudstrup L, Aarhus eksp. HKt, Vejle eksp. Kt, Holstebro eksp. Kt, Esbjerg eksp. Kt, Haderslev eksp. Kt, Arnum HL.
9. Hillerød HKt, Holbæk eksp. Kt, Næstved eksp. Kt, Ringsted HKt, Nykøbing F. eksp. Kt, Svendborg eksp. Kt, Aalborg eksp. Kt, Skanderborg HKt,

Maj.

1. Slagelse eksp. HKt, Odense eksp. HKt, Brønderslev Kt, Hjørring Kt, Ans HKt, Aarhus eksp. HKt, Egtved HL, Vejle eksp. Kt, Holstebro eksp. Kt, Esbjerg eksp. Kt, Haderslev eksp. Kt, Rabsted HKt.

9. Hillerød HKt, Holbæk eksp. Kt, Næstved eksp. Kt, Ringsted HKt, Nykøbing F. eksp. Kt, Svendborg eksp. Kt, Aalborg eksp. Kt, Skanderborg HKt,

- HKt, Aabenraa eksp. Kt, Sønderborg eksp. Kt, Tønder eksp. Kt.
10. København eksp. HKt, Svendborg HKt, Brønderslev L, Aars HKt, Hvalpsund HKt, Nykøbing M. L, Kolind HKt, Randers eksp. Kt, Horsens eksp. Kt, Bække HKt, Gram HL, Tønder Kt.
 11. Slagelse L, Svendborg L, Skørping HKt, Holstebro L, Ikast HKt, Grindsted HKt, Ribe HL.
 12. Roskilde HKt, Odense L, Kellerup L, Skive L, Jellinge HKt, Kolding L, Lemvig L, Tønder HL.
 13. Aalborg L, Frøstrup HKt, Thisted eksp. Kt, Randers L, Aarhus L, Silkeborg L, Vejle L.
 15. Slagelse eksp. HKt, Odense eksp. HKt, Brønderslev Kt, Hjørring Kt, Hadsund HL, Aarhus eksp. HKt, Vejle eksp. Kt, Holstebro eksp. Kt, Esbjerg eksp. Kt, Haderslev eksp. Kt.
 16. Hillerød HKt, Holbæk eksp. Kt, Næstved eksp. Kt, Slagelse HKt, Nykøbing F. eksp. Kt, Svendborg eksp. Kt, Aalborg eksp. Kt, Kolding eksp. HKt, Aabenraa eksp. Kt, Sønderborg eksp. Kt, Tønder eksp. Kt.
 17. København eksp. HKt, Næstved H, Brønderslev L, Thisted L, Randers eksp. Kt, Horsens eksp. Kt.
 19. Svendborg L, Odense L, Aabybro HKt, Skive L, Allingaabro HKt, Hobro HKt, Kolding L, Holstebro L, Lemvig L, Tønder HL.
 20. Aalborg L, Thisted eksp. Kt, Viborg HL, Randers HL, Aarhus L, Horsens L.
 22. Slagelse eksp. HKt, Odense eksp. HKt, Brønderslev Kt, Hjørring Kt, Vegger HKt, Aarhus eksp. HKt, Vejle eksp. Kt, Holstebro eksp. Kt, Esbjerg eksp. Kt, Haderslev eksp. Kt.
 23. Hillerød HKt, Holbæk eksp. Kt, Næstved eksp. Kt, Nykøbing F. eksp. Kt, Svendborg eksp. Kt, Aalborg eksp. Kt, Filskov HKt, Kolding eksp. HKt, Aabenraa eksp. Kt, Sønderborg eksp. Kt, Tønder eksp. Kt.
 24. København eksp. HKt, Brønderslev L, Aars L, Nykøbing M. L, Thisted L, Randers eksp. Kt, Horsens eksp. Kt.
 25. Svendborg L, Hjallerup H, Glæsborg HKt, Hammel HL, Vandel HKt, Holstebro L.
 26. Odense L, Skive L.
 27. Aalborg L, Thisted eksp. Kt, Randers L, Aarhus L, Vejle L.
 30. Hillerød HKt, Holbæk eksp. Kt, Næstved eksp. Kt, Slagelse eksp. HKt, Nykøbing F. eksp. Kt, Odense eksp. HKt, Svendborg eksp. Kt, Aalborg eksp. Kt, Brønderslev Kt, Hjørring HKt, Aarhus eksp. HKt, Holstebro eksp. Kt, Kolding eksp. HKt, Vejle eksp. Kt, Esbjerg eksp. Kt.

Aabenraa eksp. Kt, Haderslev eksp. Kt, Sønderborg eksp. Kt, Tønder eksp. Kt.

31. København eksp. HKt, Brønderslev L, Thisted L, Randers eksp. Kt, Horsens eksp. Kt.

Juni.

1. Svendborg L, Hjallerup H, Aalborg H, Mariager HKt, Holstebro L, Sønderborg L.
2. Odense L, Hjallerup H, Skive HL, Kolding L, Lemvig L.
3. Aalborg L, Hurup H, Thisted eksp. Kt, Randers L, Aarhus L, Horsens L.
6. Hillerød HKt, Holbæk eksp. Kt, Næstved eksp. Kt, Slagelse HKt. eksp. HKt, Nykøbing F. eksp. Kt, Odense eksp. HKt, Svendborg eksp. Kt, Aalborg eksp. Kt, Brønderslev Kt, Hjørring Kt, Thisted HL, Bjerringbro HL, Aarhus eksp. HKt, Kolding eksp. HKt, Vejle eksp. Kt, Holstebro eksp. Kt, Esbjerg eksp. Kt, Aabenraa eksp. Kt, Haderslev eksp. Kt, Sønderborg eksp. Kt, Tønder eksp. Kt.
7. København eksp. HKt, Brønderslev L, Ny Løgten HKt, Randers eksp. Kt, Horsens eksp. Kt.
8. Slagelse L, Maribo H, Faaborg H, Svendborg L, Holstebro HL, Ribe HKt.
9. Odense L, Skive L, Horsens H, Varde HL.
10. Aalborg L, Thisted eksp.

Kt, Randers L, Aarhus L, Vejle L.

12. Slagelse eksp. HKt, Odense eksp. HKt, Brønderslev HKt, Hjørring Kt, Knudstrup L, Aarhus eksp. HKt, Vejle eksp. Kt, Holstebro eksp. Kt, Esbjerg eksp. Kt, Haderslev eksp. Kt.
13. Hillerød HKt, Holbæk eksp. Kt, Næstved eksp. Kt, Ringsted HKt, Nykøbing F. eksp. Kt, Svendborg eksp. Kt, Aalborg eksp. Kt, Skanderborg HKt, Kolding eksp. HKt, Aabenraa eksp. Kt, Sønderborg eksp. Kt, Tønder eksp. Kt.
14. København eksp. HKt, Svendborg HKt, Brønderslev L, Aars HKt, Thisted L, Kolind HKt, Randers eksp. Kt, Horsens eksp. Kt, Bramminge HKt.
15. Svendborg L, Skørping HKt, Holstebro L.
16. Odense L, Skive L, Høbro HKt, Kolding L, Lemvig L.
17. Aalborg L, Thisted eksp. Kt, Randers HL, Aarhus L, Horsens L.
19. Slagelse eksp. HKt, Odense eksp. HKt, Brønderslev Kt, Hjørring Kt, Hadsund HL, Aarhus eksp. HKt, Vejle eksp. Kt, Holstebro eksp. Kt, Esbjerg eksp. Kt, Haderslev eksp. Kt.
20. Hillerød HKt, Holbæk eksp. Kt, Næstved eksp. Kt, Slagelse HKt, Nykøbing F. eksp. Kt, Svendborg eksp. Kt, Aalborg eksp. Kt, Kolding eksp. HKt, Aabenraa eksp. Kt,

- Sønderborg eksp. Kt, Løgumkloster HKt, Tønder eksp. Kt.
21. København eksp. HKt, Næstved H, Brønderslev L, Thisted L, Randers eksp. Kt, Horsens eksp. Kt.
 22. Svendborg L, Hjallerup H, Holstebro L.
 23. Odense L, Skive L.
 24. Aalborg L, Frøstrup HKt, Thisted eksp. Kt, Viborg HL, Randers L, Aarhus L, Vejle L.
 26. Slagelse eksp. HKt, Odense eksp. HKt, Brønderslev Kt, Hjørring Kt, Aarhus eksp. HKt, Vejle eksp. Kt, Holstebro eksp. Kt, Esbjerg eksp. Kt, Haderslev eksp. Kt.
 27. Hillerød HKt, Holbæk eksp. Kt, Næstved eksp. Kt, Nykøbing F. eksp. Kt, Svendborg eksp. Kt, Aalborg eksp. Kt, Kolding eksp. HKt, Aabenraa eksp. Kt, Sønderborg eksp. Kt, Tønder eksp. Kt.
 28. København eksp. HKt, Brønderslev L, Hjørring H, Aars L, Fjerritslev HKt, Thisted L, Randers eksp. Kt, Horsens eksp. Kt, Grindsted HKt.
 29. Svendborg L, Hammel HL, Holstebro L, Videbæk HKt.
 30. Assens HKt, Odense L, Skovsgaard HKt, Skive L, Salten HKt, Herning HL, Vejen HKt.
- Juli.**
1. Ørbæk HKt, Aalborg L, Thisted eksp. Kt, Randers L, Aarhus L, Horsens L.
 3. Slagelse eksp. HKt, Odense eksp. HKt, Brønderslev Kt, Hjørring Kt, Ulstrup (Hornum st.) HKt, Aarhus eksp. HKt, Vejle eksp. Kt, Holstebro eksp. Kt, Esbjerg eksp. Kt, Haderslev eksp. Kt.
 4. Hillerød HKt, Holbæk eksp. Kt, Næstved eksp. Kt, Slagelse HKt, Nykøbing F. eksp. Kt, Rødby H, Odense H, Svendborg eksp. Kt, Aalborg eksp. Kt, Thisted HL, Bjerringbro HL, Kolding eksp. HKt, Aabenraa eksp. Kt, Sønderborg eksp. Kt, Tønder eksp. Kt.
 5. København eksp. HKt, Brønderslev L, Ny Løgten HKt, Randers eksp. Kt, Horsens eksp. Kt.
 6. Ringe HKt, Svendborg L, Aalborg H, Mariager HKt, Holstebro L, Sønderborg L.
 7. Odense L, Skive HL, Kolding L, Lemvig L, Tønder HL.
 8. Aalborg L, Løgstør HKt, Thisted eksp. Kt, Viborg HL, Randers HL, Aarhus L, Vejle L.
 10. Slagelse eksp. HKt, Odense eksp. HKt, Brønderslev HKt, Hjørring Kt, Knudstrup L, Aarhus eksp. HKt, Vejle eksp. Kt, Holstebro eksp. Kt, Esbjerg eksp. Kt, Haderslev eksp. Kt.
 11. Hillerød HKt, Holbæk eksp. Kt, Næstved eksp. Kt, Ringsted HKt, Nykøbing F. eksp. Kt, Svendborg eksp. Kt, Aalborg eksp. Kt, Kolding

- eksp. HKt, Varde HL, Aabenraa eksp. Kt, Sønderborg eksp. Kt, Tønder eksp. Kt.
12. København eksp. HKt, Brønderslev L, Aars HKt, Thisted L, Kolind HKt, Randers eksp. Kt, Horsens eksp. Kt.
13. Slagelse L, Svendborg L, Holstebro L.
14. Odense L, Skive L, Give HKt.
15. Aalborg L, Nykøbing M. HKt, Thisted eksp. Kt, Aalestrup HKt, Randers L, Aarhus L, Brædstrup HKt, Horsens L, Herning HL.
17. Slagelse eksp. HKt, Odense eksp. HKt, Brønderslev Kt, Hjørring Kt, Hadsund HL, Aarhus eksp. HKt, Vejle eksp. Kt, Holstebro eksp. Kt, Esbjerg eksp. Kt, Haderslev eksp. Kt.
18. Hillerød HKt, Holbæk eksp. Kt, Næstved eksp. Kt, Slagelse HKt, Nykøbing F. eksp. Kt, Svendborg eksp. Kt, Aalborg eksp. Kt, Kolding eksp. HKt, Aabenraa HKt, eksp. Kt, Sønderborg eksp. Kt, Tønder eksp. Kt.
19. København eksp. HKt, Næstved H, Nykøbing F. H, Svendborg HKt, Brønderslev L, Thisted L, Randers eksp. Kt, Horsens eksp. Kt, Tørring HKt, Gram HL.
20. Almindingen H, Svendborg L, Skørping HKt, Vilsund HKt, Glæsborg HKt, Holstebro L, Vorbasse HKt.
21. Odense L, Vilsund HKt, Skive L, Allingaebro HKt, Hobro HKt, Kolding L, Lemvig L.
22. Aalborg L, Thisted eksp. Kt, Viborg HL, Randers HL, Aarhus L, Vejle L, Grindsted HKt.
24. Slagelse eksp. HKt, Odense eksp. HKt, Brønderslev Kt, Hjørring Kt, Sindal HKt, Aarhus eksp. HKt, Vejle eksp. Kt, Holstebro eksp. Kt, Esbjerg eksp. Kt, Haderslev eksp. Kt.
25. Hillerød HKt, Holbæk eksp. Kt, Næstved eksp. Kt, Nykøbing F. eksp. Kt, Svendborg eksp. Kt, Aalborg eksp. Kt, Horsens H, Skanderborg HKt, Kolding eksp. HKt, Aabenraa eksp. Kt, Sønderborg eksp. Kt, Tønder eksp. Kt.
26. København eksp. HKt, Brønderslev L, Aars L, Thisted L, Randers eksp. Kt, Horsens eksp. Kt.
27. Svendborg L, Hjørring H, Hammel HL, Holstebro L.
28. Odense L, Skive L, Brande HKt, Holstebro HL, Skern HKt.
29. Aalborg L, Thisted eksp. Kt, Randers L, Aarhus L.
31. Slagelse eksp. HKt, Odense eksp. HKt, Brønderslev Kt, Hjørring Kt, Aarhus eksp. HKt, Vejle eksp. Kt, Holstebro eksp. Kt, Bramminge HKt, Esbjerg eksp. Kt, Haderslev eksp. Kt.

August.

1. Hillerød HKt, Holbæk eksp. Kt, Næstved eksp. Kt, Slagelse

- bing F. eksp. Kt, Svendborg eksp. Kt, Aalborg eksp. Kt, Bjerringbro HL, Kolding eksp. HKt, Aabenraa eksp. Kt, Sønderborg eksp. Kt, Tønder eksp. Kt.
2. København eksp. HKt, Brønderslev L, Thisted L, Ny Løgten HKt, Randers eksp. Kt, Horsens eksp. Kt.
 3. Svendborg L, Aalborg H, Mariager HKt, Holstebro L, Ribe HL, Sønderborg L.
 4. Odense L, Skive L, Kolding L, Lemvig L, Tønder HL.
 5. Aalborg L, Thisted eksp. Kt, Randers L, Aarhus L, Horsens L.
 7. Slagelse eksp. HKt, Odense eksp. HKt, Brønderslev Kt, Hjørring Kt, Aarhus eksp. HKt, Vejle eksp. Kt, Holstebro eksp. Kt, Esbjerg eksp. Kt, Haderslev eksp. Kt.
 8. Hillerød HKt, Holbæk eksp. Kt, Næstved eksp. Kt, Ringsted HKt, Nykøbing F. eksp. Kt, Svendborg eksp. Kt, Aalborg eksp. Kt, Kolding eksp. HKt, Aabenraa eksp. Kt, Sønderborg eksp. Kt, Tønder eksp. Kt.
 9. København eksp. HKt, Svendborg HKt, Brønderslev L, Aars HKt, Thisted L, Kolind HKt, Randers eksp. Kt, Horsens eksp. Kt.
 10. Slagelse L, Svendborg L, Holstebro L, Varde HL.
 11. Odense L, Skive L.
 12. Aalborg L, Thisted eksp. Kt, Randers HL, Aarhus L, Vejle L.
 14. Slagelse eksp. HKt, Odense eksp. HKt, Brønderslev HKt, Hjørring Kt, Knudstrup L, Aarhus eksp. HKt, Vejle eksp. Kt, Holstebro eksp. Kt, Esbjerg eksp. Kt, Haderslev eksp. Kt.
 15. Hillerød HKt, Holbæk eksp. Kt, Næstved eksp. Kt, Slagelse HKt, Nykøbing F. eksp. Kt, Svendborg eksp. Kt, Aalborg eksp. Kt, Kolding eksp. HKt, Aabenraa eksp. Kt, Sønderborg eksp. Kt, Løgumkloster HKt, Tønder eksp. Kt.
 16. København eksp. HKt, Næstved H, Brønderslev L, Ulstrup (Hornum st.) HKt, Thisted L, Randers eksp. Kt, Horsens eksp. Kt.
 17. Svendborg L, Skørping HKt, Holstebro L.
 18. Odense L, Skive L, Hobro HKt, Kolding L, Lemvig L.
 19. Aalborg L, Thisted eksp. Kt, Randers L, Aarhus L, Horsens L.
 21. Slagelse eksp. HKt, Odense eksp. HKt, Brønderslev Kt, Hjørring Kt, Hadsund HL, Aarhus eksp. HKt, Vejle eksp. Kt, Holstebro eksp. Kt, Esbjerg eksp. Kt, Haderslev eksp. Kt.
 22. Hillerød HKt, Holbæk eksp. Kt, Næstved eksp. Kt, Nykøbing F. eksp. Kt, Svendborg eksp. Kt, Aalborg eksp. Kt, Filskov HKt, Kolding eksp. HKt, Ringkøbing HKt, Aabenraa eksp. Kt, Sønderborg eksp. Kt, Tønder eksp. Kt.

- borg eksp. Kt, Tønder eksp. Kt.
23. København eksp. HKt, Brønderslev L, Aars L, Thisted L, Randers eksp. Kt, Horsens eksp. Kt, Ulfborg HL.
 24. Svendborg L, Hjallerup H, Holstebro L.
 25. Odense L, Skive L, Herning HL.
 26. Aalborg L, Thisted eksp. Kt, Viborg HL, Randers L, Aarhus L, Vejle L.
 28. Slagelse eksp. HKt, Odense eksp. HKt, Brønderslev Kt, Hjørring Kt, Vegger HKt, Frøstrup HKt, Aarhus eksp. HKt, Vejle eksp. Kt, Holstebro eksp. Kt, Lemvig HKt, Videbæk HKt, Esbjerg eksp. Kt, Holsted HKt, Haderslev eksp. Kt.
 29. Hillerød HKt, Holbæk eksp. Kt, Næstved eksp. Kt, Nykøbing F. eksp. Kt, Svendborg eksp. Kt, Aalborg eksp. Kt, Kolding eksp. HKt, Ramme HKt, Aabenraa eksp. Kt, Sønderborg eksp. Kt, Tønder eksp. Kt.
 30. København eksp. HKt, Brønderslev L, Thisted L, Randers eksp. Kt, Horsens eksp. Kt.
 31. Svendborg L, Hammel HL, Dalager HKt, Holstebro L.
4. Slagelse eksp. HKt, Odense eksp. HKt, Brønderslev HKt, Hjørring Kt, Hurup HKt, Aarhus eksp. HKt, Vejle eksp. Kt, Holstebro eksp. Kt, Esbjerg eksp. Kt, Haderslev eksp. Kt.
 5. Hillerød HKt, Holbæk eksp. Kt, Næstved eksp. Kt, Slagelse HKt, Nykøbing F. eksp. Kt, Svendborg eksp. Kt, Aalborg eksp. Kt, Thisted HL, Bjerringbro HL, Brande HKt, Kolding eksp. HKt, Aabenraa eksp. Kt, Sønderborg eksp. Kt, Tønder eksp. Kt.
 6. København eksp. HKt, Brønderslev L, Aars HKt, Nykøbing M. L, Ny Løgten HKt, Randers eksp. Kt, Horsens eksp. Kt.
 7. Svendborg L, Skovsgaard HKt, Aalborg H, Møldrup HKt, Mariager HKt, Holstebro L, Grindsted HKt, Sønderborg L.
 8. Haslev H, Odense L, Farsø HKt, Fjerritslev HKt, Karup HKt, Kallerup L, Skive L, Odder HKt.
 9. Aalborg L, Løgstør HKt, Thisted eksp. Kt, Randers L, Aarhus L, Vejle L.
 11. Slagelse eksp. HKt, Odense eksp. HKt, Brønderslev Kt, Flauenskjold HKt, Hjørring Kt, Nibe HKt, Knudstrup L, Aarhus eksp. HKt, Vejle eksp. Kt, Holstebro eksp. Kt, Esbjerg eksp. Kt, Haderslev eksp. Kt.
 12. Hillerød HKt, Holbæk eksp. Kt, Næstved eksp.

September.

1. Odense L, Skive HL, Æbeltoft HL, Give HKt, Kolding L, Lemvig L, Tønder HL.
2. Aalborg L, Thisted eksp. Kt, Randers HL, Aarhus L, Horsens L, Vemb HKt.

- Kt, Ringsted HKt, Nykøbing F. eksp. Kt, Rødby H, Svendborg eksp. Kt, Aalborg eksp. Kt, Skanderborg HKt, Blaaehøj H, Kolding eksp. HKt, Bramminge HKt, Ølgod HKt, Aabenraa eksp. Kt, Sønderborg eksp. Kt, Tønder eksp. Kt.
13. København eksp. HKt, Svendborg HKt, Brønderslev L, Aars L, V. Hassing HKt, Thisted L, Kolind HKt, Randers eksp. Kt, Horsens eksp. Kt, Tarm HL, Ribe HKt, Vejen HKt.
14. Slagelse L, Svendborg L, Aalestrup HKt, Ø. Tørslev HKt, Holstebro HL, Varde HL, Klipleve HL.
15. Roskilde HKt, Odense L, Sindal HKt, Vilsund HKt, Skive L, Allingaaebro HL, Hobro HKt, Kolding L, Lemvig L, Tønder HL.
16. Hjørring H, Aalborg L, Thisted eksp. Kt, Skals HKt, Randers HL, Aarhus L, Horsens L.
18. Slagelse eksp. HKt, Odense eksp. HKt, Brønderslev Kt, Hjørring Kt, Hadsund HL, Ulstrup (Hornum st.) HKt, Aarhus eksp. HKt, Vejle eksp. Kt, Haderup HKt, Holstebro eksp. Kt, Esbjerg eksp. Kt, Haderslev eksp. Kt.
19. Hillerød HKt, Holbæk eksp. Kt, Næstved eksp. Kt, Slagelse HKt, Mariibo H, Nykøbing F. eksp. Kt, Svendborg eksp. Kt, Aalborg eksp. Kt, Kolding eksp. HKt, Struer HKt, Aabenraa eksp. Kt, Sønderborg eksp. Kt, Tønder eksp. Kt.
20. København eksp. HKt, Næstved H, Egeskov H, Brønderslev L, Nykøbing M. L, Randers eksp. Kt, Horsens eksp. Kt, Ikast HKt.
21. Svendborg L, Aabybro HKt, Skørping HKt, Ejstrupholm HL, Holstebro L.
22. Odense L, Thisted HL, Skive L, Horsens H, Bække HKt, Skovby HKt.
23. Halvrimmen HKt, Aalborg L, Hvidbjerg HKt, Thisted eksp. Kt, Randers L, Aarhus L, Horsens avlsdyr, Vejle L.
25. Slagelse eksp. HKt, Odense eksp. HKt, Brønderslev Kt, Dronninglund HKt, Hjørring Kt, Gudumholm H, Viborg HL, Aarhus eksp. HKt, Vejle eksp. Kt, Holstebro eksp. Kt, Esbjerg eksp. Kt, Nr. Nebel HKt, Haderslev eksp. Kt.
26. Hillerød HKt, Holbæk eksp. Kt, Næstved eksp. Kt, Nykøbing F. eksp. Kt, Svendborg eksp. Kt, Aalborg eksp. Kt, Hovedgaard HL, Jellinge HKt, Kolding eksp. HKt, Haderslev H, Aabenraa eksp. Kt, Sønderborg eksp. Kt, Tønder eksp. Kt.
27. København eksp. HKt, Eiby H, Agersted HKt, Brønderslev L, Aars HKt, Frøstrup HKt, Thisted L, Randers eksp. Kt, Ryomgaard HKt, Hør-

sens eksp. Kt, Kibæk HKt, Bolderslev HL, Arnum L.

28. Svendborg L, Hjallerup H, Pandrup HKt, Hørdum HKt, Glæsborg HKt, Hammel HL, Silkeborg H, Vejle H, Holstebro L, Brørup HKt.
29. Odense L, Ans HKt, Skive L, Grenaa HKt.
30. Aalborg L, Thisted eksp. Kt, Randers L, Aarhus L.

Oktober.

2. Jyderup HKt, Slagelse eksp. HKt, Odense eksp. HKt, Brønderslev Kt, Hjørring Kt, Klejtrup HKt, Aarhus eksp. HKt, Vejle eksp. Kt, Holstebro eksp. Kt, Ringkøbing HKt, Agerbæk HKt, Esbjerg eksp. Kt, Haderslev eksp. Kt.
3. Hillerød HKt, Holbæk eksp. Kt, Næstved eksp. Kt, Slagelse HKt, Nykøbing F. eksp. Kt, Glamsbjerg H, Svendborg eksp. Kt, Aalborg eksp. Kt, Bjerringbro HL, Kolding eksp. HKt, Agerskov HKt, Aabenraa eksp. Kt, Sønderborg eksp. Kt, Tønder eksp. Kt.
4. København eksp. HKt, Nykøbing F. H, Svendborg HKt, Brønderslev L, Nykøbing M. L, Thisted H, Ny Løtten HKt, Randers eksp. Kt, Horsens eksp. Kt, Tørring HKt, Bækmarksbro HKt, Vinderup HKt, Hellevad L, Arnum HL.
5. Faaborg H, Svendborg L, Østervraa HKt, Aalborg H, Mariager HKt, Eg-

tved HL, Holstebro L, Lemvig HKt, Højer HKt, Skærbæk HKt, Sønderborg L.

6. Odense L, Nr. Sundby H, Skive HL, Gerlev HKt, Solbjerg HL, Kolding L, Herning HL, Lemvig L, Tønder HL.
7. Ringe HKt, Aalborg L, Hvalpsund HKt, Thisted eksp. Kt, Randers HL, Aarhus L, Horsens L, Gørding HKt.
9. Slagelse eksp. HKt, Odense eksp. HKt, Brønderslev HKt, Hjørring Kt, Overlade HKt, Knudstrup L, Aarhus eksp. HKt, Vejle eksp. Kt, Holstebro eksp. Kt, Esbjerg eksp. Kt, Oksbøl HKt, Vorbasse HKt, Haderslev eksp. Kt.
10. Hillerød HKt, Holbæk eksp. Kt, Ringsted HKt, Nykøbing F. eksp. Kt, Svendborg eksp. Kt, Aalborg eksp. Kt, Kolding eksp. HKt, Sdr. Bork Kt, Bramminge HKt, Grindsted HKt, Aabenraa eksp. Kt, Sønderborg eksp. Kt, Løgumkloster L, Tønder eksp. Kt.
11. København eksp. HKt, Brønderslev L, Aars HKt, Thisted L, Kolind HKt, Randers eksp. Kt, Horsens eksp. Kt, Tarm HL, Ribe HL, Ølgod HKt, Tønder Kt.
12. Slagelse L, Svendborg L, Glæsborg HKt, Havndal HKt, Holstebro L, Ulfborg HL, Varde HL, Bylderup-Bov HKt, Højer HKt.
13. Odense L, Sindal HKt, Nykøbing

- strup HKt, Skive L, Dalager HKt, Holstebro HL, Tønder HL.
14. Aalborg L, Bælum HKt, Løgstør HKt, Thisted eksp. Kt, Viborg HL, Randers L, Aarhus L, Silkeborg L, Vejle L.
16. Slagelse eksp. HKt, Odense eksp. HKt, Brønderslev Kt, Hjørring Kt, Hadsund HL, Aarhus eksp. HKt, Vandel HKt, Vejle eksp. Kt, Holstebro eksp. Kt, Esbjerg eksp. Kt, Haderslev eksp. Kt, Bredebro HKt, Rabsted HKt.
17. Hillerød HKt, Holbæk eksp. Kt, Næstved eksp. Kt, Slagelse HKt, Nykøbing F. eksp. Kt, Svendborg eksp. Kt, Aalborg eksp. Kt, Kolding eksp. HKt, Toftlund HL, Aabenraa HKt, eksp. Kt, Sønderborg eksp. Kt, Tønder eksp. Kt.
18. København eksp. HKt, Næstved H, Brønderslev L, Ulstrup (Hornum st.) HKt, Nykøbing M. L, Thisted L, Randers eksp. Kt, Trustrup HKt, Horsens eksp. Kt, Tinglev HKt, Tønder Kt.
19. Svendborg L, Aabybro HKt, Skørping HKt, Holstebro L, Røde Kro HKt, Skærbæk HKt.
20. Odense L, Skovsgaard HKt, Skive L, Allingaabro HKt, Hobro HKt, Brædstrup HKt, Kolding L, Lemvig L, Videbæk HKt, Tønder HL.
21. Hjørring H, Aalborg L, Fjerritslev HKt, Thisted eksp. Kt, Randers HL, Aarhus L, Horsens L, Gram HL.
23. Slagelse eksp. HKt, Odense eksp. HKt, Brønderslev Kt, Hjørring Kt, Aarhus eksp. HKt, Sdr. Omme HKt, Vejle eksp. Kt, Bording HKt, Holstebro eksp. Kt, Esbjerg eksp. Kt, Haderslev eksp. Kt.
24. Hillerød HKt, Holbæk eksp. Kt, Næstved eksp. Kt, Nykøbing F. eksp. Kt, Svendborg eksp. Kt, Aalborg eksp. Kt, Skanderborg HKt, Kolding eksp. HKt, Aabenraa eksp. Kt, Sønderborg eksp. Kt, Løgumkloster HKt, Skærbæk L, Tønder eksp. Kt.
25. København eksp. HKt, Svendborg HKt, Brønderslev L, Aars L, Thisted L, Randers eksp. Kt, Horsens HKt, eksp. Kt, Tønder Kt.
26. Svendborg L, Hjallerup H, Hammel HL, Give HKt, Holstebro L, Ribe HKt.
27. Odense L, Skive L, Nr. Snede HL, Tønder HL.
28. Aalborg L, Thisted eksp. Kt, Viborg HL, Randers L, Aarhus L, Vejle L.
30. Slagelse eksp. HKt, Odense eksp. HKt, Brønderslev Kt, Hjørring Kt, Vegger HKt, Aarhus eksp. HKt, Vejle eksp. Kt, Holstebro eksp. Kt, Esbjerg eksp. Kt, Haderslev eksp. Kt.
31. Hillerød HKt, Holbæk eksp. Kt, Næstved eksp. Kt, Nykøbing F. eksp. Kt, Svendborg eksp. Kt,

Aalborg eksp. Kt, Kolding eksp. HKt, Aulum HKt, Aabenraa eksp. Kt, Sønderborg eksp. Kt, Tønder eksp. Kt.

November.

1. København eksp. HKt, Brønderslev L, Nykøbing M. L, Thisted L, Ny Løgten HKt, Randers eksp. Kt, Horsens eksp. Kt, Ribe HKt, Tønder Kt.
2. Faaborg H, Ringe HKt, Svendborg L, Aalborg H, Mariager HKt, Holstebro L, Varde HL, Skærbæk HKt, Sønderborg L.
3. Odense L, Roskilde HKt, Flauenskjold H, Skive HL, Kolding L, Herning HL, Lemvig L, Tønder HL.
4. Aalborg L, Thisted eksp. Kt, Randers L, Aarhus L, Horsens L.
6. Slagelse eksp. HKt, Odense eksp. HKt, Brønderslev Kt, Hjørring Kt, Nibe HKt, Aarhus eksp. HKt, Vejle eksp. Kt, Holstebro eksp. Kt, Esbjerg eksp. Kt, Haderslev eksp. Kt.
7. Hillerød HKt, Holbæk eksp. Kt, Næstved eksp. Kt, Slagelse HKt, Nykøbing F. eksp. Kt, Svendborg eksp. Kt, Aalborg eksp. Kt, Bjerringbro HL, Kolding eksp. HKt, Aabenraa HKt, eksp. Kt, Sønderborg eksp. Kt, Tønder eksp. Kt.
8. København eksp. HKt, Nykøbing F. H, Brønderslev L, Aars HKt, Thisted L, Kolind HKt, Randers eksp. Kt, Horsens eksp. Kt, Holsted HKt, Tønder Kt.
9. Slagelse L, Svendborg L, Holstebro L.
10. Odense L, Skive L, Brande HKt, Lemvig HKt.
11. Aalborg L, Løgstør HKt, Fjerritslev HKt, Frøstrup HKt, Thisted eksp. Kt, Viborg HL, Randers L, Aarhus L, Vejle L.
13. Slagelse eksp. HKt, Odense eksp. HKt, Brønderslev HKt, Hjørring Kt, Knudstrup L, Aarhus eksp. HKt, Vejle eksp. Kt, Holstebro eksp. Kt, Tim HL, Esbjerg eksp. Kt, Haderslev eksp. Kt.
14. Hillerød HKt, Holbæk eksp. Kt, Næstved eksp. Kt, Ringsted HKt, Nykøbing F. eksp. Kt, Assens HKt, Svendborg eksp. Kt, Aalborg eksp. Kt, Kolding eksp. HKt, Skern HKt, Aabenraa eksp. Kt, Sønderborg eksp. Kt, Tønder eksp. Kt.
15. København eksp. HKt, Næstved H, Svendborg HKt, Brønderslev L, Nykøbing M. L, Thisted L, Randers eksp. Kt, Horsens eksp. Kt, Bramminge HKt.
16. Svendborg L, Skørping HKt, Give HKt, Holstebro L, Ribe HKt.
17. Odense L, Skive L, Allingaaebro HKt, Hobro HKt, Kolding L, Holstebro HL, Lemvig L.
18. Aalborg L, Thisted eksp. Kt, Randers HL, Aarhus L, Horsens L, Grindsted HKt.
20. Slagelse

- Odense eksp. HKt, Brønderslev Kt, Hjørring Kt, Hadsund HL, Aarhus eksp. HKt, Vejle eksp. Kt, Holstebro eksp. Kt, Esbjerg eksp. Kt, Haderslev eksp. Kt.
21. Hillerød HKt, Holbæk eksp. Kt, Næstved eksp. Kt, Slagelse HKt, Nykøbing F. eksp. Kt, Svendborg eksp. Kt, Aalborg eksp. Kt, Aalestrup HKt, Kolding eksp. HKt, Aabenraa eksp. Kt, Sønderborg eksp. Kt, Tønder eksp. Kt.
22. København eksp. HKt, Brønderslev L, Aars L, Thisted L, Randers eksp. Kt, Horsens eksp. Kt.
23. Svendborg L, Hjallerup H, Holstebro L.
24. Odense L, Skive L.
25. Aalborg L, Thisted eksp. Kt, Viborg HL, Randers L, Aarhus L, Vejle L.
27. Slagelse eksp. HKt, Odense eksp. HKt, Brønderslev Kt, Hjørring Kt, Aarhus eksp. HKt, Vejle eksp. Kt, Holstebro eksp. Kt, Esbjerg eksp. Kt, Haderslev eksp. Kt.
28. Hillerød HKt, Holbæk eksp. Kt, Næstved eksp. Kt, Nykøbing F. eksp. Kt, Svendborg eksp. Kt, Aalborg eksp. Kt, Kolding eksp. HKt, Aabenraa eksp. Kt, Sønderborg eksp. Kt, Tønder eksp. Kt.
29. København eksp. HKt, Brønderslev L, Nykøbing M. L, Thisted L, Randers eksp. Kt, Horsens eksp. Kt.
30. Svendborg L, Glæsborg
- HKt, Hammel HL, Holstebro L.
- December.**
1. Odense L, Skive L, Kolding L, Lemvig L.
2. Aalborg L, Thisted eksp. Kt, Randers HL, Aarhus L, Horsens L.
4. Slagelse eksp. HKt, Odense eksp. HKt, Brønderslev Kt, Hjørring Kt, Aarhus eksp. HKt, Vejle eksp. Kt, Holstebro eksp. Kt, Esbjerg eksp. Kt, Haderslev eksp. Kt.
5. Hillerød HKt, Holbæk eksp. Kt, Næstved eksp. Kt, Slagelse HKt, Nykøbing F. eksp. Kt, Svendborg eksp. Kt, Sindal HKt, Aalborg eksp. Kt, Bjerringbro HL, Skanderborg HKt, Kolding eksp. HKt, Aabenraa eksp. Kt, Sønderborg eksp. Kt, Tønder eksp. Kt.
6. København eksp. HKt, Brønderslev L, Thisted L, Ny Løgten HKt, Randers eksp. Kt, Horsens eksp. Kt, Tørring HKt.
7. Svendborg L, Aalborg H, Mariager HKt, Holstebro L, Sønderborg L.
8. Odense L, Skive L.
9. Aalborg L, Fjerritslev HKt, Thisted eksp. Kt, Viborg HL, Randers L, Aarhus L, Vejle L.
11. Præstø H, Slagelse eksp. HKt, Odense eksp. HKt, Brønderslev HKt, Hjørring Kt, Knudstrup L, Aarhus eksp. HKt, Vejle eksp. Kt, Holstebro eksp. Kt, Esbjerg eksp. Kt, Haderslev eksp. Kt.
12. Hillerød

- eksp. Kt, Næstved eksp. Kt, Ringsted HKt, Nykøbing F. eksp. Kt, Svendborg eksp. Kt, Aalborg eksp. Kt. Kolding eksp. HKt, Aabenraa H. eksp. Kt, Sønderborg eksp. Kt, Tønder eksp. Kt.
13. København eksp. HKt, Svendborg HKt, Brønderslev L, Aars HKt, Nykøbing M. L, Thisted L, Kolind HKt, Randers eksp. Kt, Horsens eksp. Kt, Herning HL.
14. Slagelse L, Svendborg L, Holstebro L, Varde HL.
15. Odense L, Skive L, Høbro HKt, Kolding L, Lemvig L.
16. Aalborg L, Thisted eksp. Kt, Randers L, Aarhus L, Horsens L.
18. Slagelse eksp. HKt, Odense eksp. HKt, Brønderslev Kt, Hjørring Kt, Hadsund HL, Ulstrup (Hornum st.) HKt, Aarhus eksp. HKt, Vejle eksp. Kt, Holstebro eksp. Kt, Esbjerg eksp. Kt, Haderslev eksp. Kt.
19. Hillerød HKt, Holbæk eksp. Kt, Næstved eksp. Kt, Slagelse HKt, Nykøbing F. eksp. Kt, Svendborg eksp. Kt, Aalborg eksp. Kt, Kolding eksp. HKt, Aabenraa eksp. Kt,
- Sønderborg eksp. Kt, Tønder eksp. Kt.
20. København eksp. HKt, Næstved H, Brønderslev L, Thisted L, Randers eksp. Kt, Horsens eksp. Kt.
21. Svendborg L, Skørping HKt, Holstebro L.
22. Odense L, Skive L.
23. Aalborg L, Thisted eksp. Kt, Randers L, Aarhus L, Vejle L.
27. Hillerød HKt, Holbæk eksp. Kt, København eksp. HKt, Næstved eksp. Kt, Nykøbing F. eksp. Kt, Slagelse eksp. HKt, Odense eksp. HKt, Svendborg eksp. Kt, Brønderslev L, Hjørring Kt, Aalborg eksp. Kt, Aars L, Nykøbing M. L, Thisted L, Randers eksp. Kt, Aarhus eksp. HKt, Horsens eksp. Kt, Kolding eksp. HKt, Vejle eksp. Kt, Holstebro eksp. Kt, Esbjerg eksp. Kt, Aabenraa eksp. Kt, Haderslev eksp. Kt, Sønderborg eksp. Kt, Tønder eksp. Kt.
28. Svendborg L, Brønderslev Kt, Hjørring H, Hammel HL, Holstebro L.
29. Odense L, Skive L.
30. Aalborg L, Thisted eksp. Kt, Randers L, Aarhus L.

2. Alfabetisk Markedsfortegnelse for 1950.

Udfærdiget af landbrugsministeriet under medvirken af universitetskasserer J. V. Haugsted.

(Sluttet 5. maj 1949. Om eventuelle forandringer vil der senere ske bekendtgørelse i forskellige dagblade).

Sjælland, Møen, Samsø og Bornholm.

Almindingen, 20 Juli heste.

Haslev, 2 marts og 8 sept. heste.

Hillerød, hver tirsdag marked med kreaturer og heste.

Holbæk, hver tirsdag eksportmarked med kreaturer.

Jyderup, 3 april og 2 okt. heste og kreaturer.

København, onsdag eksportmarked. Heste og kreaturer.

Næstved, hver tirsdag eksportmarked med kreaturer.

Tredie onsdag i hver måned heste. Torvedag hver onsdag og lørdag.

Præstø, 13 marts og 11 dec. heste.

Ringsted, anden tirsdag i hver måned marked med kreaturer og heste.

Roskilde, 3. marts, 12 maj, 15 sept. og 3 novb. heste og kreaturer.

Slagelse, første og tredie tirsdag i hver måned marked med heste og kreaturer. Hver mandag eksportmarked med heste og kreaturer. 2. torsdag i hver måned tuberkulosefrit levekvæg. Torvedag hver onsdag og lørdag.

Stege, 13 marts heste.

Lolland og Falster.

Maribo, 23 febr., 28 marts, 8 juni og 26 sept. heste.

Nykøbing, hver tirsdag eksportmarked med kreaturer.

24 febr., 26 april, 19 juli, 4 okt. og 8 nov. heste.

Rødby, 7 marts, 4 juli og 12 sept. heste.

Fyn, Langeland og Ærø.

Odense amt.

Assens, 7 marts, 30 juni og 14 nov. heste og kreaturer.

Ejby, 8 marts og 27 sept. heste.

Glamsbjerg, 2 marts og 3 okt. heste, 25 april heste og kreaturer.

Odense, hver mandag (eller, hvis helligdag, den påfølgende tirsdag) eksportmarked med heste og kreaturer. 4 juli (St. Knud) heste; hver fredag med tuberkulosefrit levkvæg.

Svendborg amt.

Egeskov, 20 sept. heste.

Faaborg, 26 jan., 23 feb., 9 marts, 8 juni, 5 okt. og 2 nov. heste.

Ringe, 17 marts, 6 juli, 7 okt. og 2 nov. heste og kreaturer.

Svendborg, hver tirsdag eksportmarked med kreaturer; hver torsdag tuberkulosefrit levkvæg. 11 jan., 8 og 22 febr., 1 og 15 marts, 12 april, 10 maj, 14 juni, 19 juli, 9 aug., 13 sept., 4 og 25 okt., 15 nov., 13 dec. heste og kreaturer.

Ærøskøbing, 3 marts heste.

Ørbæk, 1 juli heste og kreaturer.

Jylland.

Hjørring amt.

Agersted, 14 april heste og 27 sept. heste og kreaturer.

Brønderslev, hver mandag hele året marked med kreaturer; anden mandag i hver måned (i marts og sept. den første mandag) heste; hver onsdag tuberkulosefrit levkvæg.

Dronninglund, 25 sept. heste og kreaturer.

Flauenskjold, 14 april og 3 nov. heste; 11 sept. heste og kreaturer.

Halvrimmen, 17 april og 23 sept. heste og kreaturer.

Hjallerup, fjerde torsdag i hver måned samt de to første samlede søgnedage i juni heste.

Hjørring, hver mandag hele året marked med kreaturer; 18 jan., 25 febr., 28 marts, 30 maj, 28 juni, 16 sept. og 21 okt. heste.

Pandrup, 23 marts og 28 sept. heste og kreaturer.

Sindal, 20 febr., 10 marts, 24 april, 24 juli, 15 sept., 13 okt. og 5 dec. heste og kreaturer.

Skovsgaard station, 31 marts, 30 juni, 7 sept. og 20 okt. heste og kreaturer.

Østervraa, 5 okt. heste og kreaturer.

Aalborg amt.

Aabybro, 20 april, 19 maj, 21 sept. og 19 okt. heste og kreaturer.

- Aalborg**, hver tirsdag eksportmarked med kreaturer. Første torsdag hver måned heste. Hver lørdag tuberkulosefrit levkvæg.
- Aars**, 6 og 27 sept. heste og kreaturer; fjerde onsdag i hver måned marked med tuberkulosefrit levkvæg; anden onsdag i hver måned (undt. sept.) heste og kreaturer.
- Bælum**, 15 marts og 14 okt. heste og kreaturer.
- Farsø**, 21 marts og 8 sept. heste og kreaturer.
- Gudumholm**, 25 sept. heste.
- Hadsund**, tredje mandag hver måned heste og tuberkulosefrit levkvæg.
- Hvalpsund**, 10 maj og 7 okt. heste og kreaturer.
- Løgstør**, 1 april, 8 juli, 9 sept., 14 okt. og 11 nov. heste og kreaturer.
- Nibe**, 11 sept. og 6 nov. heste og kreaturer.
- Nørresundby**, 26 jan., 23 febr., 9 marts og 6 okt. heste.
- Overlade**, 17 april og 9 okt. heste og kreaturer.
- Skørping**, tredje torsdag i hver måned heste og kreaturer.
- Ulstrup** (Hornum station), 16 jan., 15 marts, 17 april, 3 juli, 16 aug., 18 sept., 18 okt. og 18 dec. heste og kreaturer.
- Vegger**, 27 marts, 22 maj, 28 aug. og 30 okt. heste og kreaturer.
- Vester Hassing**, 22 marts og 13 sept. heste og kreaturer.

Thisted amt.

- Fjerritslev**, 18 jan., 15 febr., 5 april, 28 juni, 8 sept., 21 okt., 11 nov. og 9 dec. heste og kreaturer.
- Frøstrup**, 28 marts, 13 maj, 24 juni, 28 aug., 27 sept. og 11 nov. heste og kreaturer.
- Hurup**, 20 febr., 25 april og 4 sept. heste og kreaturer; 3 juni heste.
- Hvidbjerg**, 18 april og 23 sept. heste og kreaturer.
- Hørdum**, 20 april og 28 sept. heste og kreaturer.
- Nykøbing**, første onsdag i marts, derefter hver 14. dag til 1 juni; første onsdag i sept., derefter hver 14. dag til 1 januar tuberkulosefrit levkvæg. 15 febr., 21 marts, 15 juli og 13 okt. heste og kreaturer.
- Thisted**, hver lørdag eksportmarked med kreaturer. Hver onsdag marked med tuberkulosefrit levkvæg i de uger, hvor der ikke afholdes marked med heste og tuberkulosefrit levkvæg. 3 jan., 7 og 28 febr., 28 marts, 12 april, 8 maj, 6 juni (sommermarked), 4 juli, 5 og 22 sept. heste og tuberkulosefrit levkvæg.
- Vilsund**, 11 april, 20 og 21 juli og 15 sept. heste og kreaturer.

Viborg amt.

- Aalestrup**, 10 jan., 9 marts, 19 april, 15 juli, 14 sept., 13 okt. og 21 nov. heste og kreaturer.
- Ans**, 1 maj og 29 sept. heste og kreaturer.
- Bjerringbro**, første tirsdag i hver måned marked med heste og tuberkulosefrit levkvæg.
- Karup**, 21 april og 8 sept. heste og kreaturer.
- Kellerup**, 12 maj og 8 sept. tuberkulosefrit levkvæg.
- Klejtrup**, 3 april og 2 okt. heste og kreaturer.
- Knudstrup**, anden mandag i hver måned tuberkulosefrit levkvæg.
- Møldrup station**, 19 april og 7 sept. heste og kreaturer.
- Skals**, 4 april og 16 sept. heste og kreaturer.
- Skive**, hver fredag tuberkulosefrit levkvæg samt første fredag i hver måned heste (undt. aug. og dec.).
- Viborg**, 20 maj og 24 juni (snapstingsmarked), 26 aug. og 25 sept. (toftemarked) samt anden lørdag (ikke maj, juni, aug., sept.) og fjerde lørdag (ikke maj, juni, aug., sept. og dec.) hver måned heste og tuberkulosefrit levkvæg.

Randers amt.

- Allingaabro**, 20 jan., 17 febr., 17 marts, 19 maj, 21 juli, 20 okt. og 17 nov. heste og kreaturer; 21 april og 15 sept. heste og tuberkulosefrit levkvæg.
- Gerlev**, 4 maj og 6 okt. heste og kreaturer.
- Glæsborg**, 18 april, 25 maj, 20 juli, 28 sept., 12 okt. og 30 nov. heste og kreaturer.
- Grenaa**, 31 marts og 29 sept. heste og kreaturer. Torvedag hver onsdag og lørdag.
- Havndal**, 9 marts og 12 okt. heste og kreaturer.
- Hobro**, tredje fredag i hver måned heste og kreaturer.
- Kollnd**, anden onsdag i hver måned heste og kreaturer.
- Mariager**, første torsdag i hver måned marked med heste og kreaturer.
- Ny Løgten**, første onsdag i hver måned marked med heste og kreaturer.
- Randers**, hver onsdag eksportmarked med kreaturer. Hver lørdag med tuberkulosefrit levkvæg; 7 og 21 jan., 4 og 18 febr., 4 og 18 marts, 1 og 15 april, 20 maj, 17 juni, 8 og 22 juli, 12 aug., 2 og 16 sept., 7 og 21 okt., 18 nov. og 2 dec. heste.
- Ryomgaard**, 22 marts og 27 sept. heste og kreaturer.
- Trustrup**, 15 marts og 18 okt. heste og kreaturer.
- Æbeltoft**, 3 marts og 1 sept. heste og tuberkulosefrit levkvæg.
- Ø. Tørslev**, 13 april og 14 sept. heste og

Aarhus amt.

Aarhus, hver mandag eksportmarked med heste og kreaturer på kvægtorvet; hver lørdag med tuberkulosefrit levekvæg.

Solbjerg, 17 marts og 6 okt. heste og tuberkulosefrit levekvæg.

Odder, 31 marts og 8 sept. heste og kreaturer.

Skanderborg amt.

Brædstrup, 6 maj, 15 juli og 20 okt. heste og kreaturer.
Ejstrupholm, 2 maj og 21 sept. heste og tuberkulosefrit levekvæg.

Hammel, sidste torsdag i hver måned heste og tuberkulosefrit levekvæg.

Horsens, hver onsdag eksportmarked med kreaturer, første og tredje lørdag i hver måned tuberkulosefrit levekvæg. 11 jan., 1 og 22 febr., 8 og 22 marts, 5 og 24 april, 9 juni, 25 juli og 22 sept. heste; 25 okt. heste og kreaturer; 23 sept. avlsdyr. Torvedag hver onsdag og lørdag; grisemarked hver lørdag.

Hovedgaard, 26 sept. heste og tuberkulosefrit levekvæg.

Nørre Snede, 14 april tuberkulosefrit levekvæg; 27 okt. heste og tuberkulosefrit levekvæg.

Salten, 30 juni heste og kreaturer.

Silkeborg, 13 maj og 14 okt. tuberkulosefrit levekvæg; 26 april og 28 sept. heste.

Skanderborg, 10 jan., 7 og 21 febr., 7 og 21 marts, 11 april, 9 maj, 13 juni, 25 juli, 12 sept., 24 okt. og 5 dec. heste og kreaturer. Torvedag hver fredag, grisemarked hver tirsdag.

Tørring, 27 febr., 14 april, 2 maj, 19 juli, 4 okt. og 6 dec. heste og kreaturer.

Vejle amt.

Blaahøj, 12 sept. heste.

Brande, 7 marts, 4 april, 2 maj, 28 juli, 5 sept. og 10 nov. heste og kreaturer.

Egtved, 1 maj og 5 okt. heste og tuberkulosefrit levekvæg.

Filskov, 23 maj og 22 aug. heste og kreaturer.

Give, 21 febr., 21 marts, 28 april, 14 juli, 1 sept., 26 okt. og 16 nov. heste og kreaturer.

Jellinge, 12 maj og 26 sept. heste og kreaturer.

Kolding, hver tirsdag eksportmarked med heste og kreaturer. første og tredje fredag i hver måned tuberkulosefrit levekvæg.

- Sdr. Omme**, 27 marts og 23 okt. heste og kreaturer.
Vandel, 25 maj og 16 okt. heste og kreaturer.
Vejle, hver anden og fjerde lørdag tuberkulosefrit levkvæg; hver mandag eksportmarked med kreaturer; 2 febr., 5 og 27 april og 28 sept. heste.

Ringkøbing amt.

- Aulum**, 21 april og 31 okt. heste og kreaturer.
Bording station, 25 april og 23 okt. heste og kreaturer.
Bækmarksbro, 18 april og 4 okt. heste og kreaturer.
Dalager, 12 april, 31 aug. og 13 okt. heste og kreaturer.
Haderup, 17 april og 18 sept. heste og kreaturer.
Herning, 11 jan., 3 febr., 3 marts, 11 april, 2 maj, 30 juni, 15 juli, 25 aug., 6 okt., 3 nov. og 13 dec. heste og tuberkulosefrit levkvæg. Torvedag hver tirsdag og lørdag, grisemarked hver torsdag.
Holstebro, hver mandag eksportmarked for kreaturer. Hver torsdag marked for tuberkulosefrit levkvæg og grisemarked. 13 jan., 10 febr., 17 marts, 21 april, 3 maj, 8 juni, 28 juli, 14 sept., 13 okt. og 17 nov. heste og tuberkulosefrit levkvæg.
Ikast, 11 maj og 20 sept. heste og kreaturer.
Kibæk, 3 maj og 27 sept. heste og kreaturer.
Lemvig, første og tredje fredag i hver måned tuberkulosefrit levkvæg. 28 aug., 5 okt. og 10 nov. heste og kreaturer.
Ramme, 29 aug. heste og kreaturer.
Ringkøbing, 27 april, 22 aug. og 2 okt. heste og kreaturer.
Sdr. Bork, 10 okt. kreaturer.
Skern, 9 febr., 20 marts, 28 juli og 14 nov. heste og kreaturer.
Struer, 21 marts og 19 sept. heste og kreaturer.
Tarm, 25 april, 13 sept. og 11 okt. heste og tuberkulosefrit levkvæg.
Tim, 24 april (særlig heste og kreaturer), 13 nov. heste og tuberkulosefrit levkvæg.
Ulfborg, 26 april, 23 aug. og 12 okt. heste og tuberkulosefrit levkvæg.
Vemb, 14 marts og 2 sept. heste og kreaturer.
Videbæk, 6 marts, 28 april, 29 juni, 28 aug. og 20 okt. heste og kreaturer.
Vinderup, 25 april og 4 okt. heste og kreaturer.

Ribe amt.

- Agerbæk**, 15 april og 2 okt. heste og kreaturer.
Bramminge, 1 febr., 8 marts, 24 april, 14 juni, 31 juli, 12 sept., 10 okt. og 15 nov. heste og kreaturer.
Brørup, 11 marts, 4 maj og 28 sept. heste og kreaturer.

- Bække**, 10 maj og 22 sept. heste og kreaturer.
Esbjerg, hver mandag eksportmarked med kreaturer.
Grindsted, 9 marts, 27 april, 11 maj, 28 juni, 22 juli, 7 sept., 10 okt. og 18 nov. heste og kreaturer. Torvedag samt grisemarked hver torsdag.
Gørding, 29 april og 7 okt. heste og kreaturer.
Holsted, 2 jan., 13 april, 28 aug. og 8 nov. heste og kreaturer.
Nørre Nebel, 24 april og 25 sept. heste og kreaturer.
Oksbøl, 17 april og 9 okt. heste og kreaturer.
Ribe, 20 og 25 april, 8 juni, 13 sept., 26 okt. samt 1 og 16 nov. heste og kreaturer. 9 marts, 11 maj, 3 aug. og 11 okt. heste og tuberkulosefrit levkvæg.
Varde, 10 jan., 2 febr., 10 og 28 marts, 26 april, 2 maj, 9 juni, 11 juli, 10 aug., 14 sept., 12 okt., 2 nov. og 14 dec. heste og tuberkulosefrit levkvæg. Torvedag hver torsdag.
Vejen, 19 april, 30 juni og 13 sept. heste og kreaturer.
Vorbasse, 1 april, 20 juli og 9 okt. heste og kreaturer.
Ølgod, 24 april, 12 sept. og 11 okt. heste og kreaturer.

De sønderjyske landsdele.

Haderslev amt.

- Agerskov**, 2 maj og 3 okt. heste og kreaturer.
Gram, 10 maj, 19 juli og 21 okt. heste og tuberkulosefrit levkvæg.
Haderslev, hver mandag eksportmarked med kreaturer. 2 jan., 20 febr. og 26 sept. heste. Hver mandag grisemarked.
Toftlund, 6 maj og 17 okt. heste og tuberkulosefrit levkvæg.

Aabenraa amt.

- Aabenraa**, hver tirsdag eksportmarked med kreaturer. 21 febr., 25 april, 18 juli, 17 okt. og 7 nov. heste og kreaturer. 12 dec. heste.
Bolderslev, 26 april og 27 sept. heste og tuberkulosefrit levkvæg.
Hellevad, 26 april og 4 okt. tuberkulosefrit levkvæg.
Klipleve, 13 april og 14 sept. heste og tuberkulosefrit levkvæg.
Røde Kro, 19 okt. heste og kreaturer.

Sønderborg amt.

- Skovby (Als)**, 22 sept. heste og kreaturer.
Sønderborg, hver tirsdag eksportmarked med kreaturer. første torsdag i hver måned tuberkulosefrit levkvæg.

Tønder amt.

- Arnum**, 8 maj og 4 okt. heste og tuberkulosefrit levkvæg; 24 april og 27 sept. tuberkulosefrit levkvæg.
- Bredebro**, 24 april og 16 okt. heste og kreaturer.
- Bylderup-Bov**, 27 april og 12 okt. heste og kreaturer.
- Højer**, 20 april samt 5 og 12 okt. heste og kreaturer.
- Løgumkloster**, 21 marts, 2 maj, 20 juni, 15 aug. og 24 okt. heste og kreaturer. 25 april og 10 okt. tuberkulosefrit levkvæg.
- Rabsted**, 1 maj og 16 okt. heste og kreaturer.
- Skærbæk**, 27 april, 4 maj, 5 og 19 okt. samt 2 nov. heste og kreaturer. 25 april og 24 okt. tuberkulosefrit levkvæg.
- Tinglev**, 3 maj og 18 okt. heste og kreaturer.
- Tønder**, hver tirsdag eksportmarked med kreaturer. 10 marts, 14, 21 og 28 april, 12 og 19 maj, 7 juli, 4 aug., 1 og 15 sept., 6, 13, 20 og 27 okt. og 3 nov. heste og tuberkulosefrit levkvæg; 12, 19 og 26 april, 3 og 10 maj, 11, 18 og 25 okt. samt 1 og 8 nov. kreaturer.

Tabeller

over priser i Statsanstalten for livsforsikring.

Havnegade 23, København K.

Telf. Central 608. Postkonto 1871.

De følgende tabeller omfatter kun nogle af de hyppigst forekommende tilfælde; men i øvrigt tegnes alle arter af livsforsikringer, livrenter og pensionsforsikringer. Af hensyn til den begrænsede plads er priserne for kapitalforsikring og overlevelserente kun anført for hvert 5. år; men man vil dog deraf kunne skønne priserne for mellemliggende aldre.

Forsikringer tegnes enten ved indskud een gang for alle eller ved præmier. Præmierne kan være helårige, halvårige, fjerdingårige eller månedlige. Undlader nogen at betale den betingede præmie til dennes forfaldsdag, skal forsikringen desuagtet holdes vedlige så længe som tidsrummet mellem 2 forfaldsdage.

Statsanstalten tegner for raske mennesker under 50 år livsforsikring indtil 20 000 kr. alene mod afgivelse af personlig erklæring om deres helbredstilstand. Sådanne forsikringer er også fuldt i kraft straks fra antagelsen.

Ved fuldstændig og varig erhvervs- og arbejdsudygtighed, indtrådt mellem det 18. og 66. år, fritages den forsikrede for al videre præmiebetaling. Er erhvervs- og arbejdsudygtigheden forbigående, men af over 3 måneders varighed, ydes præmiefritagelse for den overskydende tid.

Angående tegning af forsikring kan man henvende sig såvel på Statsanstaltens hovedkontor i København som hos en af dens repræsentanter enten i København eller i provinsen, hvor en trykt vejledning, tarifer samt de fornødne blanketter til udfyldning udleveres, ligesom også enhver forsikringsøgende, som mundtligt eller skriftligt henvender sig til Statsanstalten eller dens repræsentanter, så vidt muligt straks vil få de forlangte oplysninger.

Statsanstalten, der er oprettet og garanteret af den danske Stat, fordeler hvert 5. år bonus til de forsikrede (hidtil ca. 161 millioner kroner).

Statsanstalten er den ældste og største danske livsforsikringsvirksomhed.

I.

Livsvarig livsforsikring.

100 kr. at udbetale, nærsomhelst den forsikrede dør, koster i
helårlige præmier:

Fyldt alder	Præmiebetalingen ophører når den forsikrede er mellem:					Fyldt alder	Præmiebetalingen ophører når den forsikrede er mellem:			
	80-91 år	65-66 år	60-61 år	55-56 år	50-51 år		80-81 år	65-66 år	60-61 år	55-56 år
åv	kr. ø.	kr. ø.	kr. ø.	kr. ø.	kr. ø.	år	kr. ø.	kr. ø.	kr. ø.	kr. ø.
14	1. 16	1. 20	1. 23	1. 27	1. 33					
15	1. 19	1. 23	1. 26	1. 30	1. 37	45	3. 15	3. 77	4. 45	5. 92
16	1. 22	1. 26	1. 29	1. 34	1. 41	46	3. 29	4. 00	4. 80	
17	1. 24	1. 29	1. 32	1. 38	1. 45	47	3. 44	4. 25	5. 19	
18	1. 27	1. 32	1. 36	1. 42	1. 50	48	3. 61	4. 53	5. 65	
19	1. 30	1. 36	1. 40	1. 46	1. 55	49	3. 78	4. 84	6. 18	
20	1. 34	1. 39	1. 44	1. 51	1. 61	50	3. 97	5. 19	6. 82	
21	1. 37	1. 43	1. 48	1. 56	1. 67	51	4. 17	5. 59		
22	1. 41	1. 47	1. 53	1. 61	1. 73	52	4. 38	6. 05		
23	1. 45	1. 52	1. 58	1. 67	1. 80	53	4. 61	6. 58		
24	1. 49	1. 56	1. 63	1. 73	1. 88	54	4. 86	7. 19		
25	1. 53	1. 61	1. 68	1. 79	1. 96	55	5. 13	7. 92		
26	1. 57	1. 67	1. 74	1. 86	2. 05	56	5. 41			
27	1. 62	1. 72	1. 81	1. 94	2. 14	57	5. 72			
28	1. 67	1. 78	1. 87	2. 02	2. 25	58	6. 06			
29	1. 73	1. 84	1. 94	2. 11	2. 36	59	6. 42			
30	1. 78	1. 91	2. 02	2. 20	2. 49	60	6. 82			
31	1. 84	1. 98	2. 11	2. 30	2. 63	61	7. 25			
32	1. 90	2. 06	2. 19	2. 42	2. 79	62	7. 72			
33	1. 97	2. 14	2. 29	2. 54	2. 97	63	8. 24			
34	2. 04	2. 22	2. 39	2. 67	3. 16	64	8. 81			
35	2. 11	2. 32	2. 51	2. 82	3. 39	65	9. 44			
36	2. 19	2. 42	2. 63	2. 99	3. 65	66	10. 14			
37	2. 27	2. 52	2. 76	3. 17	3. 94	67	10. 92			
38	2. 36	2. 64	2. 91	3. 37	4. 29	68	11. 81			
39	2. 45	2. 77	3. 07	3. 60	4. 70	69	12. 82			
40	2. 55	2. 90	2. 24	3. 86	5. 18	70	13. 99			
41	2. 66	3. 05	3. 43	4. 16						
42	2. 77	3. 20	3. 65	4. 50						
43	2. 89	3. 38	3. 88	4. 90						
44	3. 01	3. 56	4. 15	5. 37						

NB. Tegnes for tiden normalt ikke med kortere præmie-
betalingstid end 10 år.

Mænd og kvinder.

Med ret til bonus.

II.

Livsforsikring med udbetaling.

100 kr. at udbetale een gang for alle ved den forsikredes død eller senest efter at der er forløbet så mange hele år siden tegningsdagen, at den forsikredes alder er som nedenfor angivet, koster i belårlige præmier, der betales i hele forsikringstiden :

Fyldt alder	Alder ved forsikringstidens udløb:					Fyldt alder	Alder ved forsikringstidens udløb:				
	70-71 år	65-66 år	60-61 år	55-56 år	50-51 år		70-71 år	65-66 år	60-61 år	55-56 år	50-51 år
år	kr. ø.	kr. ø.	kr. ø.	kr. ø.	kr. ø.	år	kr. ø.	kr. ø.	kr. ø.	kr. ø.	kr. ø.
14	1. 25	1. 33	1. 46	1. 65	1. 93						
15	1. 28	1. 37	1. 51	1. 71	2. 00	40	2.99	3.50	4.39	6.01	9.46
16	1. 31	1. 40	1. 55	1. 77	2. 08	41	3.13	3.68	4.67	6.52	
17	1. 34	1. 44	1. 60	1. 83	2. 16	42	3.29	3.89	4.99	7.12	
18	1. 38	1. 49	1. 65	1. 90	2. 25	43	3.45	4.12	5.35	7.81	
19	1. 41	1. 53	1. 70	1. 97	2. 35	44	3.63	4.37	5.75	8.63	
20	1. 45	1. 57	1. 76	2. 04	2. 45	45	3.82	4.64	6.21	9.61	
21	1. 50	1. 62	1. 82	2. 12	2. 57	46	4.03	4.94	6.73		
22	1. 54	1. 68	1. 89	2. 21	2. 69	47	4.25	5.28	7.34		
23	1. 59	1. 73	1. 96	2. 30	2. 82	48	4.50	5.65	8.04		
24	1. 64	1. 79	2. 03	2. 40	2. 96	49	4.77	6.07	8.87		
25	1. 69	1. 85	2. 11	2. 51	3. 12	50	5.07	6.55	9.87		
26	1. 74	1. 92	2. 19	2. 62	3. 28	51	5.39	7.09			
27	1. 80	1. 99	2. 28	2. 75	3. 47	52	5.76	7.71			
28	1. 86	2. 06	2. 38	2. 88	3. 67	53	6.16	8.44			
29	1. 93	2. 14	2. 49	3. 03	3. 90	54	6.61	9.29			
30	2. 00	2. 23	2. 60	3. 19	4. 14	55	7.11	10.31			
31	2. 07	2. 32	2. 72	3. 36	4. 42	56	7.69				
32	2. 15	2. 41	2. 85	3. 55	4. 72	57	8.35				
33	2. 23	2. 52	2. 99	3. 75	5. 07	58	9.11				
34	2. 32	2. 63	3. 14	3. 98	5. 45	59	10.00				
35	2. 41	2. 75	3. 30	4. 23	5. 90	60	11.06				
36	2. 51	2. 87	3. 48	4. 51	6. 40						
37	2. 62	3. 01	3. 67	4. 82	6. 99						
38	2. 74	3. 16	3. 89	5. 17	7. 67						
39	2. 86	3. 32	4. 13	5. 57	8.48						

NB. Tegnes for tiden normalt ikke med kortere præmiebetalingstid end 10 år.

III.

Kapitalforsikring.

(Børneforsørgelses-, konfirmations-, etablerings- og udstyrsforsikring).

100 kr. at udbetale een gang for alle så mange år efter tegningen, som nedenfor angivet, enten den forsikrede da er i live eller ej, koster i helårlige præmier, der betales til forsikringstidens udløb eller til den forsikredes død, hvis denne indtræffer forinden:

Fyldt alder	Forsikringssummen udbetales om:						
	10 år	11 år	12 år	13 år	14 år	15 år	16 år
år	kr. ø.	kr. ø.	kr. ø.	kr. ø.	kr. ø.	kr. ø.	kr. ø.
20	9.17	8.20	7.39	6.71	6.13	5.62	5.19
25	9.18	8.21	7.41	6.72	6.14	5.64	5.20
30	9.20	8.23	7.43	6.75	6.17	5.66	5.22
35	9.24	8.27	7.47	6.79	6.20	5.70	5.26
40	9.30	8.34	7.53	6.85	6.27	5.77	5.33
45	9.41	8.44	7.64	6.96	6.38	5.88	5.45
50	9.59	8.62	7.82	7.15	6.57	6.07	4.64

Fyldt alder	Forsikringssummen udbetales om:						
	17 år	18 år	19 år	20 år	21 år	22 år	23 år
år	kr. ø.	kr. ø.	kr. ø.	kr. ø.	kr. ø.	kr. ø.	kr. ø.
20	4.80	4.46	4.15	3.88	3.63	3.41	3.21
25	4.81	4.47	4.17	3.89	3.65	3.42	3.22
30	4.84	4.50	4.19	3.92	3.67	3.45	3.25
35	4.88	4.54	4.23	3.96	3.72	3.49	3.29
40	4.95	4.61	4.31	4.03	3.79	3.57	3.37
45	5.06	4.73	4.43	4.16	3.91	3.69	3.50

Fyldt alder	Forsikringssummen udbetales om:						
	24 år	25 år	26 år	27 år	28 år	29 år	30 år
år	kr. ø.	kr. ø.	kr. ø.	kr. ø.	kr. ø.	kr. ø.	kr. ø.
20	3.02	2.85	2.70	2.55	2.42	2.30	2.19
25	3.04	2.87	2.71	2.57	2.44	2.32	2.20
30	3.06	2.90	2.74	2.60	2.47	2.35	2.23
35	3.11	2.94	2.79	2.65	2.52	2.39	2.28
40	3.19	3.02	2.87	2.73	2.60	2.48	2.37

NB. Tegnes for tiden normalt ikke med kortere præmiebetalingstid end 10 år.

Mænd og kvinder.

Med ret til bonus.

IV. Arverente.

100 kr. årlig, der udbetales i $\frac{1}{1}$, $\frac{1}{2}$, $\frac{1}{4}$ eller $\frac{1}{12}$ årlige terminer fra den forsikredes død og indtil forsikringstidens udløb, koster i helårlig præmie at betale i den halve forsikringstid:

Fyldt alder	Forsikringstiden udløber om:							
	10 år	12 år	14 år	16 år	18 år	20 år	22 år	24 år
år	kr. ø.	kr. ø.	kr. ø.	kr. ø.	kr. ø.	kr. ø.	kr. ø.	kr. ø.
20	4.36	5.10	5.81	6.49	7.15	7.77	8.38	8.98
21	4.40	5.15	5.89	6.58	7.23	7.89	8.53	9.14
22	4.46	5.22	5.96	6.66	7.35	8.01	8.66	9.30
23	4.51	5.29	6.02	6.76	7.47	8.15	8.82	9.48
24	4.57	5.36	6.14	6.88	7.60	8.30	9.00	9.69
25	4.65	5.45	6.25	7.01	7.75	8.49	9.21	9.91
26	4.71	5.54	6.35	7.14	7.92	8.66	9.41	10.16
27	4.80	5.66	6.48	7.30	8.09	8.87	9.66	10.45
28	4.89	5.77	6.63	7.48	8.29	9.11	9.93	10.76
29	5.01	5.90	6.79	7.65	8.52	9.37	10.22	11.09
30	5.12	6.05	6.97	7.88	8.76	9.65	10.54	11.48
31	5.25	6.21	7.15	8.10	9.04	9.97	10.92	11.89
32	5.38	6.38	7.38	8.36	9.33	10.33	11.32	12.35
33	5.54	6.58	7.61	8.64	9.67	10.71	11.76	12.85
34	5.71	6.79	7.88	8.95	10.06	11.13	12.25	13.42
35	5.90	7.03	8.16	9.30	10.44	11.60	12.79	14.02
36	6.12	7.30	8.49	9.69	10.90	12.13	13.40	14.71
37	6.35	7.60	8.85	10.12	11.41	12.72	14.06	15.46
38	6.61	7.92	9.24	10.59	11.96	13.36	14.80	16.30
39	6.90	8.28	9.69	11.10	12.57	14.06	15.60	17.21
40	7.23	8.69	10.18	11.68	13.24	14.84	16.50	18.22
41	7.58	9.12	10.71	12.33	14.00	15.69	17.48	19.31
42	7.98	9.61	11.30	13.03	14.81	16.65	18.55	20.53
43	8.42	10.17	11.96	13.82	15.72	17.70	19.74	21.87
44	8.90	10.76	12.70	14.67	16.72	18.85	21.05	23.33
45	9.44	11.44	13.48	15.64	17.85	20.11	22.47	24.93
46	10.04	12.17	14.39	16.66	19.05	21.50	24.06	26.68
47	10.69	12.99	15.36	17.85	20.39	23.05	25.80	
48	11.42	13.90	16.46	19.11	21.86	24.73	27.67	
49	12.21	14.88	17.64	20.52	23.30	26.57		
50	13.10	15.99	18.98	22.08	25.29	28.60		

V.

Overlevelserente for en kvinde efter en forsørger (mand eller kvinde).

100 kr. årlig at udbetale til en kvinde efter en forsørgers død koster i
helårlig, livsvarig præmie:

Forsørgerens fyldte alder	Kvindens fyldte alder:						
	0 år	5 år	10 år	15 år	20 år	25 år	30 år
år	kr. ø.	kr. ø.	kr. ø.	kr. ø.	kr. ø.	kr. ø.	kr. ø.
15	18.97	17.99	16.85	15.71	14.58	13.45	12.30
20	21.93	20.85	19.55	18.22	16.86	15.43	13.99
25	25.26	24.08	22.64	21.11	19.52	17.77	15.97
30	29.88	28.59	26.99	25.29	23.45	21.38	19.13
35	36.10	34.67	32.91	31.03	28.97	26.55	23.83
40	45.06	43.46	41.47	39.40	37.10	34.34	31.10
45	57.74	55.92	53.61	51.28	48.73	45.62	41.82
50	75.33	73.19	70.43	67.75	64.91	61.40	57.00
55	99.49	96.94	93.52	90.35	87.15	83.17	78.06
60	132.73	129.66	125.27	121.37	117.66	113.11	107.15
65	178.61	174.98	169.19	164.15	159.73	154.43	147.38

Forsørgerens fyldte alder	Kvindens fyldte alder						
	35 år	40 år	45 år	50 år	55 år	60 år	65 år
år	kr. ø.	kr. ø.	kr. ø.	kr. ø.	kr. ø.	kr. ø.	kr. ø.
25	14.15						
30	16.80	14.51					
35	20.89	17.91	15.06	12.45			
40	27.46	23.63	19.82	16.24	13.02	10.27	7.92
45	37.40	32.53	27.53	22.64	18.13	14.20	10.83
50	51.68	45.61	39.11	32.54	26.28	20.64	15.75
55	71.71	64.21	55.92	47.21	38.60	30.60	23.48
60	99.53	90.30	79.76	68.36	56.73	45.52	35.28
65	138.18	126.74	113.38	98.52	82.91	67.45	52.89

Desuden tegnes overlevelserenter, hvor den forsørgede er en mand.

VI.

Livsvarig livrente uden ret til bonus.

For et indskud af 100 kr. een gang for alle fås i livrente nedenstående årlige beløb, der betales bagud for et fjerdingår ad gangen, sidste gang i terminen før døden (forkortet livrente):

Mænd				Kvinder			
Fyldt alder	Årlig livrente	Fyldt alder	Årlig livrente	Fyldt alder	Årlig livrente	Fyldt alder	Årlig livrente
år	kr. ø.	år	kr. ø.	år	kr. ø.	år	kr. ø.
35	5.29	60	8.79	35	5.12	60	7.66
36	5.36	61	9.04	36	5.17	61	7.89
37	5.44	62	9.34	37	5.23	62	8.16
38	5.52	63	9.65	38	5.29	63	8.46
39	5.61	64	9.99	39	5.35	64	8.75
40	5.70	65	10.38	40	5.42	65	9.09
41	5.80	66	10.80	41	5.49	66	9.46
42	5.91	67	11.25	42	5.57	67	9.87
43	6.02	68	11.73	43	5.66	68	10.30
44	6.14	69	12.25	44	5.75	69	10.74
45	6.27	70	12.80	45	5.85	70	11.21
46	6.37	71	13.40	46	5.91	71	11.72
47	6.49	72	13.99	47	5.98	72	12.22
48	6.61	73	14.56	48	6.04	73	12.72
49	6.74	74	15.17	49	6.12	74	13.24
50	6.86	75	15.82	50	6.19	75	13.69
51	7.00	76	16.52	51	6.28	76	14.16
52	7.15	77	17.18	52	6.38	77	14.60
53	7.31	78	17.96	53	6.48	78	15.05
54	7.48	79	18.71	54	6.60	79	15.53
55	7.66	80	19.51	55	6.73	80	15.97
56	7.87	81	20.27	56	6.89	81	16.42
57	8.07	82	21.06	57	7.06	82	16.80
58	8.30	83	21.79	58	7.25	83	17.13
59	8.53	84	22.44	59	7.44	84	17.37
60	8.79	85 og derover	22.78	60	7.66	85 og derover	17.46

Det danske møntsystem.

Ifølge lov af 23de maj 1873 danner guld grundlaget for Danmarks møntsystem, hvorimod sølv og ringere metal benyttes som skillemønt. Regningsenheden kaldes

en krone, der deles i 100 øre.

Af et kilogram fint guld udmøntes 248 stykker 10-kronestykker eller 124 stykker 20-kronestykker af finhed 90 vægtdele fint guld blandet med 10 vægtdele kobber. Vægten af guldmønterne bliver således 4.⁴⁸⁰³ og 8.⁹⁶⁰⁶ gram.

I sølv findes: Mønter på 2 og 1 krone; i sølv og kobbernikkel (jvnf. lov af $\frac{1}{6}$ 1920) findes: 25 og 10 øre; i bronze og jern findes: 5, 2 og 1 øre i konventionsmønt.

Angående indkaldelse af fornævnte skillemønt træffer finansministeriet nærmere foranstaltninger. Mønterne er ikke længere gangbar skillemønt i Sverige og Norge.

Ifølge lov af 15de februar 1924 om indenlandsk skillemønt udmøntes indenlandske, danske skillemønter, som kun er gangbare inden for rigets grænser, nemlig skillemønt lydende på 2 kr., 1 kr., $\frac{1}{2}$ kr., 25, 10, 5, 2 og 1 øre.

2, 1 og $\frac{1}{2}$ kr. stykkerne præges i en legering af kobber, nikkel og aluminium, 25 og 10 øre stykkerne i en legering af kobber og nikkel, 5, 2 og 1 øre stykkerne i en legering af kobber, tin og zink. Mønterne fra 25 øre og nedefter er alle gennemhullede.

Ifølge bekendtgørelse af 8de april 1924 træder ovennævnte lov af $\frac{15}{2}$ 1924 om udmøntning af indenlandsk skillemønt i kraft.

Ifølge lov af $\frac{17}{12}$ 1940 — tillæg til lov af $\frac{15}{2}$ 1924 — kan der udmøntes 5 øre, 2 øre og 1 øre af aluminium med nyt præg uden hul, og ifølge lov af $\frac{30}{6}$ 1941 kan der udmøntes 25 øre, 10 øre 5 øre, 2 øre og 1 øre af zink, hvoraf 25 øre og 10 øre har samme præg som ifølge lov af $\frac{15}{2}$ 1924 og 5, 2 og 1 øre samme præg som ifølge lov af $\frac{17}{12}$ 1940. Ifølge lov af $\frac{7}{5}$ 1948 udmøntes 25 øre og 10 øre i kobbernikkel af samme vægt og diameter som i lov af $\frac{15}{2}$ 1924, men med nyt præg uden hul. I henhold til lov nr. 416 af 24. oktober 1942 er $\frac{1}{2}$ kronerne indkaldt og ophørt at være lovligt betalingsmiddel.

Af skillemønt er ingen pligtig at modtage i een betaling større beløb end 20 kroner i 1- og 2-kronestykker, 5 kroner i mindre sølv mønt og 1 krone i broncemønt; dog skal i skatter og afgifter til stat og kommune ethvert beløb af 1- og 2-kronestykker modtages. Når guldmønter ved slid mister over $\frac{1}{2}$ pct. af deres vægt, ophører de at være lovligt betalingsmiddel mand og mand imellem, dog modtages de til fuld værdi af statskassen, men svenske og norske guldmønter dog kun så længe de ved slid ikke har mistet over 2 pct. af deres vægt. Skillemønter ophører at være lovligt betalingsmiddel overfor statskassen, når de er så slidt, at det ikke med sikkerhed kan kendes, for hvilket riges regning de er præget, men over for alle andre, så snart præget ved slid er blevet utydeligt.

Møntsystemer i fremmede lande.

(Meddelt af Landmandsbankens statistiske kontor).

Kurserne er angivet i kr. pr. 100 stk. af vedkommende mønt.

Land	Møntsort	Kurs 1. nov. 1949
Albanien	1 lek à 100 qintar	14.00
Argentina	1 peso à 100 centavos	177.28
—	papirpesos	78.00*)
Australien	1 pund à 20 sh à 12 pence	1560.00
Belgien	1 franc à 100 centimes	13.85
Bolivia	1 boliviano à 100 centavos	18.50
Brasilien	1 cruzeiro à 100 centavos	38.30
Bulgarien	1 lev à 100 stotinki	2.50
Canada	1 dollar à 100 cents	630.00
Chile	1 peso à 100 centavos	17.50
Columbia	1 peso à 100 centavos	360.00
Czechoslovakiet	1 krone à 100 heller	13.88
Ecuador	1 sucre à 100 centavos	52.50
England	1 pund sterling à 20 sh. à 12 pence	1936.00
Finland	1 mark à 100 penni	3.02 ¹ / ₂
Frankrig	1 franc à 100 centimes	1.98 ¹ / ₂
Grækenland	1 drachme à 100 lepta	—
Guatemala	1 quetzal à 100 centavos	695.00
Holland	1 gylden à 100 cents	182.27
Hongkong	1 dollar à 100 cents	122.00
Indien	1 rupee à 16 annas à 12 pies	147.00
Indokina	1 pïaster à 100 centimes	35.00
Indonesien	1 gylden à 100 cents	186.00
Island	1 krone à 100 ðre	74.15
Israel	1 pund à 1000 mils	1950.00
Italien	1 lira à 100 centesimi	1.11
Japan	1 yen à 100 sen à 10 rin	—
Jugoslavien	1 dinar à 100 para	13.95
Kina	1 yuan à 100 cents	—
Mexico	1 peso à 100 centavos	82.00
Nicaragua	1 cordoba à 100 centavos	140.00
Norge	1 krone à 100 ðre	96.90
Ny Zeeland	1 pund à 20 sh. à 12 pence	1940.00
Pakistan	1 rupee à 16 annas à 12 pies	212.00
Persien	1 rial à 100 dinarer	22.00
Peru	1 sol à 100 centavos	36.00*)
Philippinerne	1 peso à 100 centavos	350.00
Portugal	1 escudo à 100 centavos	24.15
Rumænien	1 lei à 100 bani	4.65
Rusland	1 rubel à 100 kopek	132.00
San Salvador	1 colon à 100 centavos	280.00
Schweiz	1 franc à 100 centimes	158.20
—	clearing	157.95
Siam (Thailand)	1 tical à 100 satang	57.50
Spanien	1 peseta à 100 centimos	—
—	clearing	63.09
Straits Settlements	1 dollar à 100 cents	228.00

*) fri kurs.

Land	Møntsort	Kurs 1. nov. 1949
Sverige.....	1 krone à 100 øre.....	133.72
Syd-Afrika.....	1 pund à 20 sh. à 12 pence.....	1945.00
Syrien.....	1 pund à 100 pjàstre.....	318.00
Tyrkiet.....	1 pund à 100 pjàstre à 40 parà.....	251.00
Tyskland.....	1 mark à 100 pfennige.....	—
— clearing.....t. forpl. opst. før $\frac{5}{6}$ -45	191.57
Ungarn.....	1 forint à 100 ðllér.....	60.00
U.S.A.....	1 dollar à 100 cents.....	692.00
Uruguay.....	1 peso à 100 centesimos.....	235.00*)
Venezuela.....	1 bolivar à 100 centimos.....	210.00
Ægypten.....	1 pund à 100 pjàstre à 10 millièmes.....	1988.00

*) fri kurs.

Rente-tabel.

Pro-cent	General-divisor	Pro-cent	General-divisor
$\frac{1}{4}$	144 000	$3\frac{1}{4}$	9 600
$\frac{1}{2}$	72 000	4	9 000
$\frac{3}{4}$	48 000	$4\frac{1}{4}$	8 471
1	36 000	$4\frac{1}{2}$	8 000
$1\frac{1}{4}$	28 800	$4\frac{3}{4}$	7 579
$1\frac{1}{2}$	24 000	5	7 200
$1\frac{3}{4}$	20 571	$5\frac{1}{4}$	6 857
2	18 000	$5\frac{1}{2}$	6 545
$2\frac{1}{4}$	16 000	$5\frac{3}{4}$	6 261
$2\frac{1}{2}$	14 400	6	6 000
$2\frac{3}{4}$	13 091	$6\frac{1}{4}$	5 760
3	12 000	$6\frac{1}{2}$	5 538
$3\frac{1}{4}$	11 077	$6\frac{3}{4}$	5 333
$3\frac{1}{2}$	10 286	7	5 143

Den sum, hvoraf man vil beregne rente eller diskonto, multipliceres med antallet af dage (månedene regnet til 30 og året til 360 dage), og produktet divideres med den udfundne general-divisor. Når man f. eks. vil finde renten af 560 kr. i 42 dage à 4 pct., bliver regningen som følger:

$$\frac{560 \times 42}{9000} = 2 \text{ kr. } 61 \text{ øre.}$$

Mål og vægt.

Det metriske system (metrisk), der ved lov er indført i alle europæiske lande undtagen England (om Rusland se nedenfor), er fra 1. april 1912 obligatorisk i Danmark i stedet for det før gældende danske system (dansk).

Metrisk.	Dansk.
1 meter (m) = 10 decimeter (dm) à 10 centimeter (cm) à 10 millimeter (mm) à 1000 mikron (μ).	= 3. ₁₆₆₂ fod ell. 38. ₂₃ tommer ell. 458. ₈ linier.
1 myriameter (mrm) eller metermil = 10 kilometer (km) à 10 hektometer (hm) à 10 dekameter (dam) à 10 meter.	= 1. ₃₂₇₆ mil.
100 kvadrat-kilometer (km ²)	= 1. ₇₆ kvadrat-mil.
1 hektar (ha), d. e. 10000 kvadratmeter = 100 ar (a)	= 25380 kvadrat-alen ell. 1. ₆₁₂₆ tdr. land.
1 liter (l), d. e. 1 kubik-decimeter = 10 deciliter (dl) à 10 centiliter (cl).	= 55. ₈₉₃₆ kub.-tommer eller 1. ₀₃₅ potter.
1 hektoliter (hl) = 100 liter	= 0. ₇₁₆₈ tdr. (korn).
1 kubik-meter (m ³)	= 32. ₃₄₆ kub.-fod eller 0. ₄₅ favn (brænde).
1 kilogram (kg) = 10 hektogram (hg) à 10 dekagram (dag) à 10 gram (g) à 10 decigram (dg) à 10 centigram (cg) à 10 milligram (mg).	= 2 pund.
1 hektokilogram (hkg) = 100 kilogram	= 200 pund.
Den metriske karat, meterkaraten (ka) = 200 milligram.	

Dansk.	Metrisk.
1 fod = 12 tommer à 12 linier	= 0. ³¹³⁸⁵ meter.
1 mil=4000 favne à 3 alen à 2 fod	= 7. ⁵³²⁵ kilometer.
1 kvadrat-mil	= 56. ⁷³⁸ kvadrat-kilom.
1 kvadrat-alen à 4 kvadrat-fod	= 0. ³⁹⁴⁰ kvadrat-meter.
1 tønde land, d. e. 14000 □ alen = 8 skæpper à 4 fjerdingkar.	= 55. ¹⁶ ar.
1 tønde (korn), 144 potter ell. 4½ kubik-fod	= 1. ³⁹¹² hektoliter.
1 pot, d. e. 1/32 kubik-fod=4 pægle	= 0. ⁹⁶⁶¹ liter.
1 kubik-favn = 27 kubik-alen à 8 kubik-fod	= 6. ⁹⁷⁸ kubik-meter.
1 favn brænde ell. 72 kubik-fod	= 2. ²²⁸ kubik-meter.
1 pund = 100 kvint à 10 ort	= 0. ⁵⁰ kilogram.
1 centner = 100 pund	= 50 kilogram = 0. ⁵ hekto- kilogram.

England og Nordamerika.

Dansk.	Metrisk.
1 yard = 3 fod à 12 tom- mer à 12 linier	= 2. ⁹¹³ fod = 0. ⁹¹⁴⁴ meter.
1 fathom = 2 yards.	
1 statute mile = 5280 eng. fod	= 5128 fod = 1. ⁶⁰⁹ kilom.
1 Londonner mile = 5000 fod	= 4856 fod = 1. ⁵²⁴ kilom.
1 acre, d. e. 4840 kvadr.- yards	= 0. ⁷³³⁶ tdr. land = 0. ⁴⁰⁴⁶⁷ hektar
1 gallon = 8 pints	= 4. ⁷⁰³ potter = 4. ⁵⁴⁴ liter.
1 pund avoirdupois vægt = 16 ounces à 16 drams	= 0. ⁹⁰⁷ pund = 0. ⁴⁵³⁶ kilogr.
1 ton = 20 centyweight (cwt) ell. hundredweight	= 2032 pund

U. S. S. R.

(Sovjetrusland er officielt gået over til metersystemet, men mand og mand imellem bruges endnu i udstrakt grad de gamle mål).

	Dansk.	Metrisk.
1 fod à 12 tommer à 12 li- nier	= 0. ₉₇₁₁ fod	= 0. ₃₀₄₈ meter.
1 saschen = 3 arschin à 16 verschok	= 6. ₇₉₈ fod	= 2. ₁₃₄ meter.
1 verst = 500 saschen à 7 fod	= 3399 fod	= 1. ₀₆₇ kilom.
1 desatina = 2400 kvadr.- saschen	= 1. ₉₉ tdr. land	= 1. ₀₉₃ hektar.
1 vedro à 10 kruschka à 10 tscharka	= 12. ₇₃₁ potter	= 12. ₃ liter.
1 pund	= 0. ₈₁₉ pund	= 0. ₄₀₉₅ kilogr.
<hr/>		
1 geografisk mil	= 0. ₉₈₅ mil	= 7. ₄₂₂ kilom.
1 sømil (kvartmil)	= 5900 fod	= 1. ₈₅₂ kilom.

Vejledning for korresponderende og rejsende

(redigeret af N. E. H a n s e n, postvæsenets oplysningskontor i København)
Afsluttet 1. oktober 1949.

Indhold.	Indland side	Udland side
Adresseløse forsendelser	142	
Afleveringsattest	142	
Anbefalede brevforsendelser	133	147
Aviser	144	
Banegårdsbreve	135	
Bekræftelse af indhold	133	
Billedtelegrammer, se telegrammer.		
Blandede forsendelser	133	147
Blindetryksag, se tryksager.		
Bopælsforandring (flytteanmeldelse)	143	
Breve	127	145
Brevkort	127	145
Brevpakker	132	146
Ekspresbrevforsendelser	134	147
Eksprespakker	136	151
Flytteanmeldelse	143	
Forretningspapirer	131	146
Frankostempling	156	156
Gebyrer	143	
Giro (postgiro)	140	
Henliggefrist	141	
Identitetskort	142	
Ipakker	136	151
Indbetalingskort (postgiro)	140	
Korsbåndsforsendelser		145
Kvittering	143	
Lokalforsendelser	144	
Luftpost		147
Mottagelsesbevis	125; 142	126
Omdeling af postforsendelser, som ikke er forsynet med adresse (adresseløse forsendelser)	142	
Oplysningskontorer	163	
Pakkeforsendelser	135—137	151—154
Pengebreve, se værdibreve.		
Postanvisninger	138	148—150
Poste restante	141	156
Postforbindelser	157	
Postgiro	140	
Postindkassering	139	155
Postopkrævning	139	148
Postrejsekreditiver	141	
Prøver uden værdi, se vareprøver.		
Rejseforbindelser	162—163	
Rigstelefonforbindelser (rigssamtaler)	160	161
Rudekuverter	127	
Salgskontor for frimærkesamlere	157	
Svarkuponer		156
Søndagsbreve	134	
Søndagsudbringning	134	
Taksttabel for brevforsendelser	125	126
Telegrammer	157	157, 159-160
Tryksager (blindetryksager)	127—131	145
Vareprøver	132	146
Værdibreve		155

Taktabel for brevforsendelser til indlandet.

Til	Almindelige breve		Korsbåndsforsendelser						Øre	Øre	Øre	Øre	Øre	Øre	Øre	Øre	Øre													
	til 50 g	over 50 til 250 g	Brev- kort (svar- brev- kort: dobbel takst)	Tryksager ¹⁾ og vareprøver ²⁾		Forret- nings- papirer		Blinde- tryk- sager ¹⁾ ²⁾										Brev- pak- ker ¹⁾ ²⁾	An- befa- lings- gebyr	Øre	Øre	Øre	Øre	Øre	Øre	Øre				
				til 50 g	over 50 til 250 g	over 250 til 1000 g	over 250 til 1000 g																				til 250 g	over 1000 g	(største vægt 7 kr.) ²⁾	til 1000 g
Danmark (inkl. Færøerne)	15	20	6	10	40	15	40	4	40	30	15																			
lokalporto ⁴⁾	20	30	6	10	40	20	40	4	40	30	20																			
landsporto	20	30	6	10	40	20	40	4	40	30	20																			
Grønland	20	30	6	10	40	20	40	4	40	30	20																			
			* Breve fra 250 g— 500 g 60 øre 500 g— 750 g 100 — 750 g—1000 g 150 —																											

¹⁾ Tryksager og blindetryksager skal være i det mindste delvis frankeret; brevpakker skal være fuldt frankeret.

²⁾ Brevforsendelser over 250 g sendes ikke altid med hurtigfogene; ønskes de sikret afsendelse med sådanne tog, må de påtegnes ilibrev. Herfor betales (foruden porto) et ilibrev af 1 kr.

³⁾ Højeste vægt for vareprøver er 500 g.

⁴⁾ Angående lokalporto se side 144.

Breve til kongehuset må være forud frigjort.

Taksstabel for brevforsendelser til udlandet.

Til	Almindelige breve			Brev-kort (svar-brev-kort dobbelst takst)	Korsbåndsforsendelser ¹⁾					An-befalings-gebyr bevis ³⁾
	indtil 20 g	over 20 g indtil 250 g	over 250 g indtil 500 g		Tryk-sager (største vægt 3 kg ⁴⁾ pr. 50 g	Vare-prøver (største vægt 500 g) pr. 50 g	Forret-nings-papirer (største vægt 2 kg) pr. 50 g	Blin-de-tryks. (største vægt 7 kg) pr. 1000 g	Brev-pakker (største vægt 1 kg)	
Finland, Island Norge og Sverige	Øre	Øre	Øre	Øre	Øre	Øre	Øre	Øre	Øre	Øre
	20	40	80	8	8 (mindst 16)	8 (mindst 20)	4	15 øre pr. 50 g (mindst 60)	30	20
Øvrige Udland	40	for hver følg. 20 g 25 øre ⁵⁾		8	8 (mindst 16)	8 (mindst 40)	4	Kun til visse lande	30	40
		Øre	Øre	Øre	Øre	Øre	Øre		Øre	

¹⁾ Korsbåndsforsendelser skal være fuldt frankeret, da de ellers ikke postbesørges.

²⁾ Almindelige breve over 500 g frankeres med 15 øre + 25 øre pr. 20 g af hele vægten (største vægt 2 kg).

³⁾ Forlanges modtagelsesbeviset eller forsendelseus indlevering, fordobles gebyret.

⁴⁾ Består indholdet af en enkelt bog, må tryksagen dog veje indtil 5 kg.

⁵⁾ Største vægt 2 kg.

Indenrigske postforsendelser.

Brevforsendelser.

Breve må i brevformat ikke have større dimensioner end 45 cm i længde, 30 cm i bredde og 3 cm i tykkelse; i rulleform må de være indtil 75 cm i længde og indtil 10 cm i diameter; vægt ikke over 1000 g.

I almindelige breve må ikke indlægges rede penge (mønt eller pengesedler). Overtrædelse heraf straffes med bøder ($\frac{1}{5}$ af den fordulgte værdi, dog ikke over 20 kr.). Rede penge kan sendes i anbefalede breve (se side 133) eller i værdibreve (se side 137). Endvidere er det forbudt i breve at indlægge eksplosive stoffer og letantændelige sager.

Rudekuverter. Det gennemsigtige felt skal være anbragt parallelt med den største udstrækning, og feltet skal være så gennemsigtigt, at adressen er let læselig selv ved kunstigt lys. Kuverter, hvis rude fremkalder refleks ved kunstigt lys, er udelukket fra postbesørgelse.

Fuldstændig gennemsigtige kuverter eller kuverter med åbent felt må ikke benyttes til brevforsendelser.

Brevkort. Foruden de af postvæsenet fremstillede brevkort kan privat fremstillede brevkort benyttes, men sådanne brevkort må være overensstemmende med de officielle, hvad format og papirets konsistens og tykkelse angår, og ikke være større end $15 \times 10,5$ cm og ikke mindre end 10×7 cm. Frimærket og det danske våben må ikke gengives på privat fremstillede brevkort.

På dobbelt-brevkort skal på forkortet ordene „Brevkort med betalt svar“ og på svarkortet ordene „Brevkort-svar“ være påtrykt eller påskrevet. Svarkortet skal ved afsendelsen frankeres.

Tryksager må have samme vægt og dimensioner som almindelige breve; dog må tryksager af form og konsistens som et kort ikke være mindre end 10×7 cm. Forsendelserne bør på forsiden påtegnes „Tryksag“. Tryksager, der udelukkende indeholder blindetryksager, må i udstrækning være $45 \times 30 \times 20$ cm og veje indtil 7 kg. Ang. emballering se side 133.

Til tryksager henregnes alle tryk eller gengivelser, der er fremstillet på papir eller papirlignende materiale (f. eks. gelatine, cellophan, bladtyndt metal eller celluloid, som ikke er tykkere end karton), på pergament eller karton ved typografi, kobberstik, stålstik, litografi, autografi eller enhver anden mekanisk proces, hvis beskaffenhed let lader sig konstatere, kun ikke kalkering eller skrivemaskine. Endvidere henregnes til tryksager mangfoldiggørelser af en med pen eller skrivemaskine fremstillet tekst tilvejebragt ad mekanisk vej ved polygrafi, kromografi, hektografi o. s. v.

foldiggørelser skal dog foreligge i et antal af mindst 20 forsendelser, indeholdende fuldkomment identiske eksemplarer, og de skal indleveres på et posthus, afleveres til et landpostbud eller nedlægges sammenbundet i en brevkasse.

Endvidere kan fotografier og lystryk sendes som tryksager.

Tryksager må ikke indeholde noget brev eller nogen håndskreven bemærkning, og der må ikke på en tryksag findes mærker af nogen slags, hvorved der kan fremkomme et aftalt sprog, eller være foretaget forandringer i teksten efter trykningen.

Håndskrevne streger, arabiske tal og mærker kan dog være anført, når de alene tjener til at berigtige eller fuldstændiggøre den trykte tekst, men ikke bruges til en sammenstilling af nogle af den trykte teksts ord i sætninger af andet indhold end hele den trykte tekst. Som mærker (inddelingsmærker, litrabetegnelser o. l.) kan anvendes bogstaver og romertal, men kun til inddeling af trykt tekst. Endvidere kan datoer angives ved anførsel af ugedag og måned eller ved benyttelse af gængse forkortelser som d. d., ds., d. m., d. å. etc.

Som undtagelse fra disse regler er det dog tilladt på enhver tryksagsforsendelse såvel på forsendelsens ydre som inden i:

- 1) ved håndskrift eller ved en mekanisk fremgangsmåde at anføre afsenderens og modtagerens navn, stilling, næringsvej, firmanavn og adresse samt afsendelsesdato, underskrift, telefonnummer og telefonnet, telegramadresse og telegrafkode, samt afsenderens post- eller bankkonto og et løbe- eller registreringsnummer, der udelukkende har henhold til forsendelsen. Afsenderens navn kan være anført således, at det fremtræder som underskrift på en kvittering e. l., og kan være anført ved fuldmægtig (prokurist) ledsaget af dennes underskrift;
- 2) at rette trykfejl;
- 3) at overstrege, understrege eller ved streger indramme visse ord eller visse dele af den trykte tekst, medmindre det således foretagne er gjort i den hensigt at tilvejebringe en personlig korrespondance.

Det er desuden tilladt ved håndskrift eller ved mekanisk fremgangsmåde at anføre eller tilføje:

- 4) i meddelelser om skibes afgang og ankomst: dato og time for afgang og ankomst samt navnene på skibene og på afgang-, anløbs- og ankomsthavnene;
- 5) på rejseanmeldelser: den rejsendes navn, datoen og klokkeslettet for ankomsten til samt navnet på det sted, som han agter at besøge, såvel som det sted, hvor han tager ophold undervejs;

- 6) i bestillingssedler, subscriptionslister eller tilbudssedler på boghandlerværker, bøger, aviser, gravurer og musikaler: de bestilte eller tilbudte værker, disses pris, betalingsmåde, udgave, katalognumre, navnene på forfatteren og udgiveren, stykketal og angivelse af, om værket er heftet, kartonneret eller indbundet.
- Overstregning, understregning eller indramning af dele af den trykte tekst på bestillings-, subscriptions- eller tilbudssedler af nævnte art betragtes ikke som personlige meddelelser;
- 7) på de ved biblioteksudlån benyttede formularer: værkernes titler, antallet af ønskede eller afsendte eksemplarer, forfatterens og forlæggerens navne, katalognumre, antallet af dage, som tilstås til læsningen, navnet på den person, som ønsker at benytte værket, samt andre kortfattede angivelser vedrørende de pågældende værker;
- 8) på prospektkort, trykte visitkort samt på jule- og nytårskort: ønsker, lykønskninger, taksigelser, kondolencebevidnelser eller andre høflighedsbevisninger, udtrykt i højst 5 ord eller ved hjælp af fem af de hertil gængse bogstaver;
- 9) på korrekturaftryk: ændringer og tilføjelser, som angår korrigeringen, formen og trykningen samt sådanne bemærkninger som „Kan trykkes“, „Gennemset, kan trykkes“, „Ny korrektur udbedes“ eller enhver anden tilsvarende bemærkning vedrørende forfærdigelsen af værket. I tilfælde af mangel på plads kan disse tilføjelser gøres på løse blade. Bemærkninger i korrekturen må ikke have nogen som helst korrespondancelignende karakter; der må f. eks. ikke findes nogen bemærkning fra korrekturlæseren om, at han ikke forstår et eller andet udtryk, eller spørgsmål fra ham om forståelsen af et eller andet punkt i korrekturen; korrekturen kan bilægges med manuskript;
- 10) på modebilleder, landkort o. desl.: farvelægning;
- 11) på priskuranter, annoncetilbud, børs- og markedsnoteringer, handelscirkulærer og prospekter: tal og alle andre angivelser, der virker som medbestemmende faktorer ved fastsættelsen af priserne;
- 12) på bøger, småskrifter, aviser, fotografier, gravurer, noder og i almindelighed på alle litterære eller kunstneriske frembringelser, der er trykt, graveret, litograferet eller autograferet: en tilegnelse fra forfatteren eller afsenderen, bestående af en ganske almindelig høflighedsvending og på fotografier eller gravurer en meget sammentrængt, forklarende tekst og andre kortfattede angivelser, der har henhold til selve fotografiet eller gravuren.

- f. eks. „copyright by.....“; endvidere kan faktura vedlægges;
- 13) på udklip af aviser og tidsskrifter: titel, dato, nummer og adresse på det skrift, hvorfra udklippet er taget;
 - 14) på meddelelser om adresseforandring: afsenderens nye adresse og den dato, fra hvilken forandringen gælder, eller også den gamle adresse og den dato, på hvilken forandringen er sket;
 - 15) i trykte indbydelser (herunder indbydelser til festmiddage o. l.), hvorved der indkaldes til møder: dens navn, til hvem indbydelsen er rettet, samt sammenkomstens dato, klokkeslet, formål og mødested;
 - 16) på omslaget til tryksager, bestemt til at cirkulere mellem et vist antal personer (læsekredse): personernes navne og adresser, titlerne på de bøger, aviser m. v., som indeholdes i forsendelsen, hvor lang tid denne må forblive hos adressaterne, samt datoen, under hvilken den afgår fra hver af disse. Hver gang forsendelsen viderendes fra en til en anden af kredsens medlemmer, skal ny porto erlægges, hvorhos vedkommende afsender må overstrege sit navn på omslaget;
 - 17) på trykte avisbreve angående gods: navn på godsets afhentningssted (udskibningshavn, jernbanestation e. l.) samt godsets forsendelsesmærke;
 - 18) på postanvisningsblanketter og indbetalingskort: forsiden kan udfyldes efter tekstens udvisende; på regnings-indbetalingskort: aftryk af adresseplader (Adrema, Adressographe o. l.), der foruden adressen indeholder en kontobetegnelse, f. eks. police-litra, kvarter, matr. nr. o. l.;
 - 19) på trykte anmeldelser og meddelelser om husdyr til dyrskuer, stambøger eller afkomsundersøgelser: dyrets navn og nummer.
 - 20) Manuskripter til dagblade i indlandet kan befordres for tryksagsporto, når de formeligt indleveres i mindst 5 forsendelser, indeholdende samme maskinskrivne tekst, alene med mindre væsentlige rettelser eller tilføjelser. For-sendelserne kan dog nedlægges i postbrevkasserne, når de er samlet i omsnørede bundter. Kuverter til sådanne forsendelser skal leveres af journalistorganisationerne og være indrettet efter aftale med generaldirektoratet, således at der på forsiden er trykt „Tryksag. Manuskript til dagblade“ og som afsender er trykt korrespondentens navn og adresse samt „Medlem af.....“ (vedkommende journalistforening) eller et autoriseret kendemærke f. eks. „M. Jfb.“ (medlem af journalistforbundet).

Opfylder tryksagsforsendelser ikke de foran anførte betingelser, behandles de efter reglerne for den forsendelsesart (brev, brevkort o. s. v.), hvortil de efter deres beskaffenhed henhører.

Ang. emballering se side 133.

Forretningspapirer. Som sådanne kan sendes:

- a. Afregninger
 - afregningsbøger
 - debetnotaer
 - fakturabekræftelser
 - fakturaer
 - flytningsanmeldelser og flyttebeviser fra private til folke-registrene
 - forsendelsesanmeldelser over chokolade- og sukkervarer m. m.
 - forsendelsesanmeldelser over parfumer, kosmetik og toilet-midler
 - forsikringsdokumenter på trykte blanketter, når de sendes fra eller til et forsikringsfirma eller fra eller til en repræ-sentant for et sådant firma
 - fragtbreve
 - fra- og tilmeldingsblanketter til politiet om gæster på ho-teller m. v.
 - kassebøger
 - konnossementer
 - kontokuranter
 - kontoudtog (kontouddrag)
 - kreditnotaer
 - kvitteringer
 - kvitteringsbøger
 - ladesedler
 - medlemsbøger for fagforeninger og sygekasser, sygekasse-flyttebøger o. lign.
 - ordresedler, der anvendes i et vedvarende leveranceforhold og er udfærdiget på blanketter fra leverandøren påtrykt eller påstemplet dennes firmanavn, men ikke andre ordre-sedler eller bestillingssedler
 - regninger
 - saldobekræftelser.
- b. Åbne breve og brevkort af ældre dato, som allerede har opfyldt deres oprindelige formål, samt kopier deraf; akt-stykker, udfærdiget af offentlige myndigheder, eller gen-parter heraf; genparter eller udskrifter af dokumenter, udfærdiget af private; håndskrevne partiturer eller node-blade; manuskripter til bøger eller aviser; ikke rettede og rettede elevarbejder, dog med udelukkelse af enhver tilføjelse, der ikke har henhold direkte til ar-bejdets udførelse.

Udelukket fra forsendelse som forretningspapirer er f. eks. vekslers, checks, slutsedler og advisbreve.

De under a. nævnte dokumenter skal tydelig foroven være betegnet som „Afrekning“, „Debetnota“ o. s. v. (På fakturaer og regninger er dette dog ikke nødvendigt, når enhver tvivl om dokumentets karakter er udelukket).

På fakturaer og regninger er det tilladt at anføre en kort bemærkning om, til hvem de i fakturaen (regningen) omhandlede varer er bestemt. Varemottageren behøver ikke at være den samme som forsendelsens adressat.

Alle forsendelser af denne art skal på adressesiden påtegnes „Forretningspapirer“ og forsendes åbne. Med hensyn til vægt, omfang og indpakning er de underkastet samme regler som tryksager, og ligesom disse må forretningspapirer ikke indeholde skrevne bemærkninger, der har karakteren af en egentlig og personlig korrespondance. Dog kan der medfølge en henvisningsseddel eller en fortegnelse over forsendelsens indhold, hvorpå en henvisning til tidligere korrespondance kan anføres f. eks. bilag til vort brev af og lignende. De kan være påklæbet annullerede stempelmærker.

Vareprøver. Som vareprøver kan sendes prøver, der ikke har handelsværdi, men alene er bestemt til at tjene som prøve ved indledning af et handelsmellemværende om varer af samme art. Det er tilladt med håndskrift eller ad mekanisk vej på forsendelsens ydre eller indre at angive afsenderens og modtagerens navn, stilling, firmanavn og adresse samt afsendelsesdato, underskrift, telefonnummer og telefonnet, telegramadresse og telegrafkode, afsenderens post- eller bankkonto, et fabriks- eller handelsmærke, en kortfattet angivelse angående varens fabrikant og leverandør eller den person, til hvem prøven er bestemt løbenumre og registreringsnumre, priser og alle andre angivelser, der virker som medbestemmende faktorer ved fastsættelsen af priserne samt angivelser som vedrører vægt, mål, dimensioner og disponibelt kvantum.

Souvenirs, der i anledning af årsskiftet af firmaer udsendes til deres kunder i større antal, kan befordres som vareprøver, når selve de pågældende souvenirs ved påtryk, påstempling eller på anden måde er betegnet således, at det kan konstateres, at det drejer sig om souvenirs og ikke om en egentlig vareforsendelse.

Vareprøver må have en vægt af indtil 500 g og være af dimensioner indtil 45 cm i længde, 20 cm i bredde og 10 cm i højde; i rulleform indtil 45 cm i længde og 15 cm i diameter. Forsendelserne bør på forsiden påtegnes „Vareprøve“. Udelukket fra befordring som vareprøver er frimærker eller andre frigørelsesmidler, såvel danske som udenlandske, hvad enten de er annulleret eller ikke, samt films.

Ang. emballering se side 133.

Brevpakker må veje indtil 1000 g og have samme dimensioner som vareprøver: 45 × 20 × 10 cm, i rulleform 45 × 15

cm. I brevpakker kan indlægges egentlige handelsvarer. Forsendelsen skal på forsiden påtegnes „Brevpakke“; den må ikke indeholde noget brev, derimod er det tilladt at indlægge alt, hvad der kan forsendes som tryksager, forretningspapirer og vareprøver. Endvidere må der i brevpakken indlægges en åben kortfattet skriftlig meddelelse til adressaten vedrørende selve forsendelsens indhold. Brevpakker skal være fuldt frankeret. For kinematografiske films (indtil 50 meters længde) gælder særlige indpkningsbestemmelser. Angående emballering se nedenfor. Det indre lukke (glas, æske m. v.) om receptmedicin, der sendes fra apoteker, kan dog være forsynet med apotekets oblat eller banderole.

For de fra udlandet til Danmark ankommende brevpakker opkræves et udbringningsgebyr af 25 øre pr. forsendelse.

Blandede forsendelser er tryksager (dog ikke blindetryksager), forretningspapirer og vareprøver eller 2 af disse forsendelsesarter under fællesomslag. Med hensyn til dimensioner gælder samme regler som for tryksager, og hver enkelt forsendelsesart må opfylde de for denne fastsatte betingelser med hensyn til vægt, omfang, indpakning og indhold. Den samlede vægt må ikke overstige 1000 g. Taksten for den blandede forsendelse beregnes efter den art af indholdet, som er underkastet den højeste takst.

Emballeringen af tryksager, forretningspapirer, vareprøver, brevpakker og blandede forsendelser må være således, at en undersøgelse af indholdet let kan finde sted. Anvendes omsnøring, må denne let kunne løses.

Anbefalede brevfor­sendelser. Alle forannævnte brevfor­sendelser (breve, brevkort, tryksager, forretningspapirer, vareprøver, brevpakker og blandede forsendelser) kan sendes som anbefalede. De påtegnes da „Anbefalet“, „Rekommanderet“ eller „NB.“ og indleveres på et posthus. (De må ikke nedlægges i postkasserne). Forsendelserne skal forudfrankeres (se takst­tabellen). Adressen må ikke være skrevet med blyant. Går et anbefalet brev tabt, erstattes det med 75 kr. Det er tilladt i anbefalede breve at indlægge værdibeløb, men indholdet må ikke angives uden på brevet, og postvæsenet overtager intet yderligere ansvar derved. Mønstykker skal ved forsendelse i anbefalede breve forsynes med en særlig indpakning og lægges således i kuverten, at deres stilling ikke kan forandres under befordringen.

Bekræftelse af indhold. Afsenderen af et anbefalet brev eller af et værdibrev kan på en afskrift af de i forsendelsen indlagte dokumenter få postvæsenets bekræftelse af, at et ligelydende dokument er tilsendt adressaten i den pågældende forsendelse. Gebyret, der udgør 10 øre for hver 20 linier, som skal bekræftes, skal forudbetales.

Ekspresbrevforsendelser. Ved at sende en brevfor­sendelse som „Ekspres“ opnås, at den udbringes ved særligt bud snarest efter ankomsten til bestemmelsesstedet. Forsendelserne skal påtegnes „Ekspres“ og bør indleveres på et posthus. Foruden den almindelige brevporto erlægges herfor et gebyr af 80 øre for udbringning i det indre ekspresdistrikt; herved forstås alle steder, der ligger inden for en afstand af 2 km ad farbar vej fra udbringningsposthuset. (Hvis der ved posthuset findes bydistrikt, medregnes hele dette). Beløbet påklæbes forsendelsen i frimærker. For udbringning udover det indre ekspresdistrikt til det ydre ekspresdistrikt er gebyret 4 kroner. Kun, hvis det med sikkerhed vides, at bestemmelsesstedet ligger i det ydre ekspresdistrikt, bør gebyret 4 kr. påklæbes i frimærker på forsendelsen. I modsat fald deponeres beløbet, og såfremt forsendelsen kun ekspresbesørges i det indre ekspresdistrikt, tilbagebetales 320 øre. Ekspresforsendelser, der planmæssig skal ankomme til bestemmelsesstedet før kl. 21³⁰, udbringes samme dag for dagtakst. Forsendelser, der planmæssig ankommer efter kl. 21³⁰, ekspresudbringes i tiden kl. 21³⁰—7⁰⁰ kun, når de bærer en af afsenderen underskrevet påtegning herom, og samtlige for­nævnte gebyrer forhøjes da til det dobbelte. Er ekspresgebyret ikke fuldtud erlagt af afsenderen, opkræves det manglende beløb med et tillæg af 20 øre hos adressaten, dog ikke udover det dobbelte af det manglende gebyr.

Lokale ekspresbreve bestemte til kontorets ydre ekspresdistrikt beregnes efter særlig takst.

Angående ekspresbesørgelse af lokalbrevforsendelser se side 144.

Søndagsbreve. Almindelige breve og brevkort til adressater bosiddende i de indre ekspresdistrikter (se side 134 under ekspresbrevforsendelser) ved postkontorerne samt ved nogle større postekspeditioner kan ved at forsendes som søndagsbreve af afsenderen forlanges udbragt på søn- og helligdage mod et tillægsgebyr af 20 øre pr. forsendelse. Gebyret tilsvares ved frimærker på forsendelsen, som på forsiden tydelig skal påtegnes „Søndagsbrev“ og forsynes med et diagonalkryds (fra hjørne til hjørne). Søndagsbreve, der indgår fra udlandet, skal være forsynet med 20 øre i danske frimærker, i modsat fald udtakseres disse forsendelser i porto efter almindelige regler. Er påtegningerne tilstrækkelig tydelige, kan forsendelserne nedlægges i postbrevkasserne. Adressen må være så udførlig som muligt (gade, husnummer, etage).

Søndagsudbringning. Adressater bosiddende i postkontorenes indre ekspresdistrikter (se side 134 under ekspresbrevforsendelser) kan, mod et kvartalsgebyr af 10 kr., på søndage og de særlige helligdage, hvor postomdeling ikke finder sted, få tilbragt de til dem ankomne almindelige breve, brevkort og dagblade.

Ønskes forsendelserne kun tilbragt en enkelt søndag, er gebyret 80 øre pr. forsendelse, dog ikke udover 2 kr.

Banegårdsbreve. Almindelige brevforsendelser kan ved at sendes som banegårdsbrev fås udleveret til adressaten på banegården umiddelbart efter togets ankomst. Forsendelsen, der skal være adresseret til en banegård, skal tydelig være påtegnet „Banegårdsbrev“ samt være forsynet med 3 lodrette parallelle streger fra overkant til underkant. Foruden almindelig porto betales herfor et gebyr af 50 øre, der tilsvares ved frimærker på forsendelsen.

Fornærmelig udskrift. Brevforsendelser, hvis udskrift er af fornærmelig art, er udelukket fra postbesørgelse.

Pakker.

Fra befordringen er udelukket visse levende dyr, cykler, genstande, hvis befordring er forbunden med fare, samt ildtugtende sager.

Pakker må ikke være større end 1 kubikmeter i rumfang og ikke overstige en vægt af 50 kg. De må som regel ikke i nogen retning (højde, længde eller bredde) overskride 1,5 m, dog kan de i rulle- eller stangform være indtil 2 m lange. Pakker skal være ledsaget af adressekort (kun de af postvæsenet fremstillede må benyttes) og være godt og forsvarligt indpakket i et til indhold, vægt og vejlængde passende materiale samt behørigt til lukket og i tydelig, ikke let udslettelig skrift (ikke blyant eller kridt) bære modtagerens navn og fulde adresse. Bestemmelsesposthusets navn skal være angivet særlig stort og tydeligt. Større døde dyr kan forsendes uindpakket; hvis forsendelsen består af flere dyr, må disse være solidt sammenbundet.

Ved forsendelse af letfordærvelige sager bør såvel pakke som adressekort have påtegning herom.

Adressen skal skrives umiddelbart på indpakkingsmaterialet eller på papir, der er fastklæbet derpå. Adresseangivelsen kan dog også være anbragt på et til pakken på forsvarlig måde fastgjort mærke af træ, læder, svært pap, stærkt lærred eller andet meget holdbart materiale (mærker af lærredspapir må ikke benyttes). Adressemærker kan købes på posthusene (pris 5 øre).

Afsenderens navn og adresse bør altid anføres på pakken, men på en sådan måde, at forveksling ikke kan ske med adressen.

Ønskes en pakke sendt som anbefalet forsendelse, påtegnes såvel adressekort som pakke „Anbefalet“.

Ønskes en pakke sendt som værdipakke, anføres værdien såvel på adressekortet som på pakken med tal i kronemønt. Består indholdet af rede penge eller obligationer lydende på ihændeleveren, skal værdipakken emballeres og forsegles efter særlige regler. Mønt må i pakker eller ruller højst veje 8 kg, i dobbelte poser 25 kg og nedlagt i tønder eller kasser højst 50 kg.

Penge- og møntforsendelser kan forlanges eftertalt af postvæsenet. Gebyret for eftertællingen er det samme som for eftertælling af værdibreve (se side 138).

Eksprespakker. Ved at forsende en pakke som eksprespakke opnås, at den udbringes ved særligt bud snarest efter ankomsten til bestemmelsesposthuset. Gebyret herfor er 120 øre pr. 5 kg eller del deraf, når pakken er bestemt til bestemmelsesposthusets indre ekspresdistrikt (se side 134 under ekspresbrevforsendelser). Er pakken bestemt til det ydre ekspresdistrikt, er gebyret 5 kr., og kun pakker af vægt indtil 5 kg kan ekspresudbringes. Disse gebyrer gælder for udbringning i tiden kl. 7 til 21³⁰; såfremt ekspresudbringningen påbegyndes i tiden kl. 21³⁰ til 7, er gebyret det dobbelte. Såvel pakke som adressekort påtegnes „Ekspres“.

Ilpakker. Ved at forsende en pakke som ilpakke opnås, at den kan befordres med de postførende hurtigtog, der iøvrigt ikke medfører pakker. Endvidere gælder for ilpakker en kortere indleveringsfrist end for almindelige pakker, nemlig indtil 20 min. før postens afgang. Såvel pakke som adressekort påtegnes „Ilpakke“. Gebyret er 1 kr. pr. 5 kg eller del deraf. Ilpakker kan mod erlæggelse af ekspresgebyret tillige være genstand for ekspresbesøgelse (se ovenfor under eksprespakker).

Adressekort fås ved posthusene for 2 øre pr. stk. Med et adressekort kan sendes indtil 3 almindelige eller 3 anbefalede pakker til samme adressat.

Til forsendelser med postoprævning anvendes postoprævnings-adressekort, pris 3 øre pr. stk.

Takst for pakker.

		Nærzone- porto	Fjernzone- porto
	indtil 1 kg	50 øre,	60 øre,
over 1 kg	— 3 -	50 -	75 -
— 3	— 5 -	60 -	90 -
— 5	— 6 -	120 -	120 -

og derefter 30 øre mere for hvert kg eller del deraf.

For voluminøse pakker og for pakker, der ønskes sendt som „Forsigtig“-pakke, betales yderligere 50 % af vægtporto.

Er værdi angivet, betales endvidere et forsikringsgebyr som for værdibreve (se side 138). For anbefalede pakker betales endvidere et anbefalingsgebyr af 30 øre. For postoprævningspakker betales endvidere postoprævningsporto (se side 139). Anbefalede pakker, ilpakker og pakker med postoprævning skal forud frigøres.

Nærzoneporto anvendes indenfor følgende områder:

Sjælland med Møn og Lolland-Falster med omliggende øer.
Bornholm. Fyn med omliggende øer. Jylland er delt i 6

zoner fra øst til vest; der gælder her nærzoneporto, når afsendelsesposthus og adresseposthus enten er beliggende i samme zone eller i to nabozoner. Endvidere har Fyn med omliggende øer og de to sydligste zoner i Jylland indbyrdes nærzoneporto. Læsø har samme nærzone som Frederikshavn, Anholt som Grenaa og Samsø som Aarhus. Zonefortegnelser fås ved henvendelse på posthusene.

Ikke nævnte mindre øer henregnes til den landsdel, hvortil de naturligt hører, og har nærzoneporto i samme udstrækning som denne.

Til Færøerne. Enhver pakke skal ledsages af en faktura, indeholdende udtømmende og specificeret angivelse af det sendte indholds art, mængde og værdi; fakturaen skal vedhæftes adressekortet. Flere pakker fra samme afsender til samme adresse kan opføres på een faktura.

De afgifter, der opkræves for varer, som afsendes fra Danmark til Færøerne, kan efterbetales af afsenderen.

Til Færøerne gælder fjernzoneporto.

Til Grønland kan sendes pakker indtil 10 kg; de kan belastes med postopkrævning.

Takst for pakker:

indtil 1 kg.....	1 kr. 20 øre,
over 1 - indtil 3 kg.....	1 - 85 -
— 3 - — 5 -	2 - 05 -
— 5 - — 10 -	3 - 80 -

Ang. taksten for postopkrævning se side 139.

For pakker, der udelukkende indeholder aviser, er taksten dog kun hhv. 30 øre, 60 øre, 80 øre og 120 øre. Pakkerne kan enten afleveres direkte på Grønlands styrelses kontor eller sendes som postpakke dertil samtidig med tilsendelse af nævnte porto for viderebefordring. Både pakke og adressekort påtegnes „Aviser“.

Værdibreve.

Værdibreve skal bære påtegning om, at indholdet har en bestemt værdi. Angående vægt og udstrækning gælder samme regler som for alm. breve (se side 127).

Penge og værdipapirer må være fast indpakket i papir og indlagt i kuvert af stærkt karduspapir, forfærdiget af eet stykke, og med indvendig ombøjning. Efter kuvertens beskaffenhed skal denne forsynes med mindst 2 eller 5 segl. Til forseglingen skal være anvendt holdbart lak og et formeligt signet med særlig nedgraveret indskrift, våben el. lign. (oblattrykker, møntstykker eller desl. må ikke benyttes). Skal postvæsenet eftertælle indholdet, hvilket kan ske, når det består af gangbar mønt, penge-

ihænde have og lign., foretager posthuset forseglingen. Kuverter til værdibreve kan købes på posthusene, pris 10 øre.

I et værdibrev må af mønststykker kun indlægges indtil 50 kroner i guld, 9 kroner i enkelt- og dobbeltkroner, 90 ø. i nikkelskille mønt og 9 ø. i bronce mønt. Mønststykkerne må indpakkes så fast i papir, at de ikke kan forskyde sig.

Taksten for værdibreve er foruden almindelig brevporto et forsikringsgebyr af:

indtil 1000 kr.....	50 øre,
— 2000 -	60 -

og derefter 10 øre mere for hver yderligere 1000 kr. eller del deraf.

Eftertællingsgebyret udgør:

indtil 1000 kr.....	30 øre
---------------------	--------

og derefter 10 øre mere for hver yderligere 1000 kr. eller del deraf.

Frimærkerne skal anbringes med mindst et halvt frimærkes mellemrum og må ikke klæbes om værdibrevets kanter.

Værdibreve kan være genstand for ekspresbesørgelse. Ekspresgebyr som for ekspresbrevforsendelser. (Se side 134).

Postanvisninger.

Beløbet for hver enkelt postanvisning må ikke overstige 1000 kr. Kun de af post- og telegrafvæsenet fremstillede blanketter må benyttes. Blanketter (2 øre pr. stk.) kan fås på ethvert posthus.

Blanketterne, som skal udfyldes af afsenderen (udfyldningen kan dog, såfremt tiden tillader det, foretages af indleveringsposthuset mod et gebyr af 10 øre), er forsynet med en kupon, der kan benyttes til skriftlige meddelelser til adressaten. Udfyldningen skal foretages med blæk, skrivemaskine eller bogtryk. Porto, som skal erlægges forud, udgør:

indtil 25 kr.....	25 øre,	fra 100 indtil 300 kr. ...	55 øre,
fra 25 — 100 -	40 -	- 300 — 1000 - ...	70 -

Postanvisninger kan være genstand for ekspresbesørgelse. Ekspresgebyr som for ekspresbrevforsendelser. (Se side 134).

Anvisninger kan på forlangende ekspederes pr. telegraf for et gebyr af 2 kr. Telegrampostanvisninger kan adresseres „telegraf restante“ til telegrafkontorer. Private tilføjelser betales med almindelig ordtakst. Bor telegrampostanvisningens modtager i bestemmelsesposthusets ydre ekspresdistrikt, må der for ekspresudbringning betales yderlig et gebyr af 4 kr.

Færøerne sænne bestemmelser og takst; for telegrampostanvisninger betales dog almindeligt telegramgebyr til Færøerne for det ordantal, der skal aftelegraferes

Postoprævning.

Ved postoprævninger forstås ordrer på oprævning af pengebeløb som betingelse for en postforsendelses udlevering. Hertil benyttes de af postvæsenet fremstillede postoprævnings-adressekort, der fås ved posthusene for 3 øre pr. stk. For post-kontohavere findes særlige blanketter (fås kun i postgirokontoret, Vester Voldgade 123, København V.). Postoprævning, indtil 1000 kr., kan tages på brevforsendelser, værdibreve og på pakker. Taksten er, foruden portoen for forsendelsen, for beløb af

	indtil 25 kr.....	50 øre,
fra 25	— 100 -	65 -
- 100	— 300 -	80 -
- 300	— 1000 -	95 -

Ved benyttelse af de for postkontohavere fremstillede blanketter er postoprævningsportoen for beløb af

	indtil 25 kr.....	50 øre,
fra 25	— 100 -	60 -
- 100	— 1000 -	70 -

Indløsningsfrist i almindelighed 7 dage.

Portoen for forsendelser med postoprævning skal altid forudbetales.

Ekspresbesørgelse finder sted. Ekspresgebyr: se under de pågældende forsendelsesarter.

Færøerne og Grønland samme bestemmelser og takst.

Postindkassering.

Herved forstås ordrer på indkassering af fordringer ved postvæsenets foranstaltning. Beløbet må ikke overstige 1000 kr., og der anvendes en indkasseringsblanket, der fås ved posthusene for 3 øre pr. stk.

Såfremt fordringen ikke kan anføres på bagsiden af blankettens hovedkupon, eller der medfølger fordringsdokumenter, der ikke kan påklæbes denne, anvendes „Postindkasserbrev“, hvortil benyttes en brevkonvolut, stor nok til at rumme såvel fordringsdokumenterne som indkasserbrevet (i frankeret stand). Konvolutten påtegnes „Anbefalet“ og „Indkasserbrev“ til (bestemmelsesposthusets navn); med hensyn til vægt og størrelse gælder de for breve foreskrevne grænser. Indløsningsfrist som for postoprævninger. Taksten for indkassering på blanket alene er:

	indtil 25 kr.....	50 øre,
fra 25 —	100 -	65 -
- 100 —	300 -	80 -
- 300 —	1000 -	95 -

Ved benyttelse af de for postkontohavere fremstillede indkasseringsblanketter, der kun fås i postgirokontoret, Vester Voldgade 123, København V., er taksten

	indtil 25 kr.....	50 øre,
fra 25 —	100 -	60 -
- 100 —	1000 -	70 -

Anvendes indkasseringsbrev, som skal være anbefalet, kommer dertil taksten for dette.

Færøerne og Grønland samme bestemmelser og takst.

Postgiro.

Formular til åbning af en postkonto fås ved posthusene. En postkonto åbnes gratis, og der kræves intet indskud. Ved indbetaling til indehaveren af en postkonto benyttes indbetalingskort (2 øre pr. stk.), for hvilke betales følgende porto:

Indbetalingskort (ubegr. beløb).. 20 øre.

For postopkrævning og postindkassering, når de for postkontohavere fremstillede blanketter benyttes, gælder følgende takster:

	indtil 25 kr.....	50 øre,
fra 25 —	100 -	60 -
- 100 —	1000 -	70 -

Overføring (girering) af beløb fra en konto til en anden foretages gratis.

De på en postkonto indestående beløb forrentes for beløb indtil 25 000 kr. med 1 % p. a. For overskydende beløb indtil 100 000 kr. ydes $\frac{1}{2}$ % p. a. i rente. For beløb udover 100 000 kr. ydes ingen rente. Renten beregnes een gang månedlig af det rentebærende beløb, der har stået inde på kontoen i hele den pågældende renteperiode fra d. 26. til d. 25. i den følgende måned. Renten tilskrives kontoen ved hvert finansårs udgang. På en postkonto kan indestå ubegrænsede beløb, men der ydes kun rente af beløb indtil 100 000 kr. på den enkelte konto.

Postvæsenet udgiver hvert andet år en fortegnelse over kontohavere og hvert andet år et tillæg til fortegnelsen. Fortegnelse og tillæg leveres kontohaverne.

Oplysning om girering til udlandet, de nødvendige blanketter hertil samt om særlige gebyrer m. v. kan fås ved hen-

vendelse til postgirokontoret Vester Voldgade 123, København V., (tlf. C. 4470), ekspeditionstid kl. 10—15, lørdage kl. 10—13 (påskelørdag, pinselørdag, $\frac{5}{6}$, $\frac{24}{12}$, $\frac{31}{12}$: kl. 10—12).

Konvolutter til korrespondance mellem kontohavere og postgirokontoret leveres for 125 øre pr. 25 stkr.

Postrejsekreditiver. Til brug i indlandet kan fås udstedt postrejsekreditiver.

Et kreditivhefte kan indeholde 6—10 anvisninger à 100 kr. eller 4—10 anvisninger à 50 kr.

Postrejsekreditiver bestilles ved et postkontor eller en postekspedition. Bestilleren må være dansk statsborger og må eventuelt godtgøre sin identitet og sin egenskab af dansk statsborger ved forevisning af dåbs- eller fødselsattest, førerbevis til motor-køretøj, søfartsbog, hjemstedsbevis, pas, militærpapirer, næringsbevis e. l.

Ved udleveringen betales det pålydende beløb med tillæg af følgende gebyrer:

for kreditivhefter på	
beløb af 200— 300 kr.....	kr. 1,00
— — 350— 500 —	— 1,50
— — 600— 800 —	— 2,00
— — 900—1000 —	— 2,50

Ved udleveringen af kreditivet skal bestilleren på omslaget egenhændigt med blæk anføre sit fulde navn og sin adresse samt en prøve på sin underskrift.

Anvisningerne er gyldige i 3 måneder fra udstedelsesdagen.

Udbetaling af kreditivanvisninger kan ske ved alle postkontorer og postekspeditioner. Ved udbetalingen må kreditivet forevises, og anvisningen skal kvitteres i der udbetalende tjenstemands påsyn. Udbetaling kan kun ske til heftets indehaver personlig. Underskriften skal svare til den på omslaget anførte. Ved udbetaling af den sidste anvisning skal heftet afleveres til posthuset.

Poste restante. Forsendelser, der ønskes henlagt til afhentning ved bestemmelsesposthuset, skal være påtegnede „poste restante“. Poste restante forsendelser, der er adresserede „København“ uden distriktsbetegnelse K., V., Ø. o. s. v., „Hovedpostkontoret“, „Centralpostkontoret“ eller lignende, henlægges til afhentning ved Vesterbros postkontor, centralpostbygningen, Tietgensgade 35.

Henliggefrist. Henliggefristen er, omdelingsdagen fraregnet:

for postoprævningsforsendelser og postindkasseringer 7 dage, medmindre afsenderen har bestemt en kortere frist,

- for poste restante forsendelser (undtagen postoprævningsfor- sendelser og postindkasseringer) 14 dage,
- forsendelser med levende dyr 24 timer efter ankomsten,
- alle øvrige arter postforsendelser 7 dage.

Poste restante kort. Legitimationskort til brug ved udlevering af poste restante brevfor sendelser, der er adresseret til „Poste restante kort nr. . . .“, kan efter bestilling ved et posthus fås udstedt af poststyrelsen til navngivne personer. Gebyr: 2 kr. Gyldighed $\frac{1}{2}$ år.

Modtagelsesbevis. For anbefalede brevfor sendelser, værdibreve, pakker og postanvisninger kan afsenderen forlange modtagelsesbevis, hvorved forstås en særlig til tilbagesendelse til afsenderen bestemt kvittering for modtagelse af en forsendelse. Gebyr: laveste brevporto (15 hhv. 20 øre), der tilsvares ved frimærker på forsendelsen.

Afleveringsattest. For almindelige og anbefalede breve, der ikke er belastet med postoprævning, kan fås afleveringsattest, d. v. s. en attest fra den posttjenestemand, der udleverer forsendelsen, om at afleveringen er foretaget, og på hvilken måde denne har fundet sted.

Forkyndelser af stævninger og andre retslige forkyndelser kan ske i almindeligt eller anbefalet brev, der ledsages af en af vedkommende ret udfyldt særlig afleveringsattest, på hvis bagside er anført regler for brevets udlevering til andre end adressaten.

Forsendelsen, der skal indleveres på et posthus eller afgives til et landpostbud, skal tydeligt på forsiden være påskrevet „Afleveringsattest“. Gebyr: 30 øre (tilsvares ved frimærker på forsendelsen).

Identitetskort. Sådanne kort, der tjener som fuldgyldig legitimation ved udlevering af postfor sendelser, fås udfærdiget ved henvendelse til et postkontor. Er vedkommende ikke kendt af postkontoret, må han legitimere sig på fuldt betryggende måde. Endvidere må medbringes et vellignende fotografi til anbringelse på kortet. Gyldighed 3 år. Gebyr: 1 krone (tilsvares ved frimærker, som klæbes på kortet).

Omdeling af postfor sendelser, som ikke er forsynet med adresse. Adresseløse for sendelser. Almindelige brevfor sendelser, cirkulærer o. l., der ikke er forsynet med adresse, kan modtages til omdeling i større antal til ensartede og almenkendte grupper af modtagere indenfor et eller flere posthuses distrikter, f. eks. til samtlige husstande, samtlige butikshandlende, samtlige gård- ejere, samtlige husmænd o. lign. Alle oplysninger vedrørende omdelingen af sådanne for sendelser fås ved henvendelse til post- væsenets oplysningskontor, Bernstorffsgade 32, København V. (telf. C. 6298) samt ved det stedlige posthus.

Taksten er for:

Breve, indtil 20 g.....	7 øre
over 20— 50 g.....	9 -
— 50— 250 g.....	12 -
— 250—1000 g.....	40 -
Brevkørt.....	7 -

Tryksager, forretningspapirer og vareprøver

indtil 20 g.....	4 øre
over 20— 50 g.....	5 -
— 50— 250 g.....	7 -
250—1000 g (vareprøver kun indtil 500 g)....	30 -

For tryksager, forretningspapirer og vareprøver bestemte til „samtlige husstande“ er portoen dog

indtil 20 g.....	3 øre
over 20— 50 g.....	4 -
— 50— 250 g.....	6 -
— 250—1000 g (vareprøver kun indtil 500 g)....	25 -

For indlevering i større antal eller til visse større bydistrikter ydes der rabat (til samtlige husstande i hele landet, ca. 1.310.000, udgør rabatten 30 % af portoen).

Forsendelserne forsynes ikke med frimærker, men portobeløbet, for hvilket der gives gratis kvittering, betales kontant.

Flytteanmeldelse. Ved flytning bør en modtager af postforsendelser anmelde sin nye adresse til det posthus, fra hvis distrikt han flytter. Posthuset sørger da indenfor et tidsrum af 2 år for omekspektionen af posten. Blanketter til flytteanmeldelse fås gratis udleveret på ethvert posthus.

Midlertidig flytning (ferie- og sommeradresse) meddeles det posthus, i hvis distrikt man har fast bopæl, og dette posthus skal ligeledes have en meddelelse om tidspunktet for tilbageflytningen.

Kvittering. Der meddeles gratis postkvittering for anbefalede forsendelser, pakker, værdibreve, postanvisninger, postindkasseringebreve og indbetalingskort.

Kvittering afgives enten i postkvitteringsbog, der fås tilkøbs på posthusene for 75 øre pr. stk. (ca. 100 sider), for 2 kr. 50 øre pr. stk. (ca. 400 sider), eller på løs blanket, der gratis udleveres på posthusene.

Afsenderen skal selv indføre forsendelserne i postkvitteringsbogen eller udfylde postkvitteringsblanketten.

Gebyrer. For særlige ydelser, hvorom posthusene anmodes, såsom mærkning, kuvertering, adressering ell. deal., betales for hver ydelse 5 eller 10 øre. Angående eftertællingsgebyr se under værdibreve.

Aviser.

Der kan ved posthusene tegnes abonnement på de i postvæsenets avisfortegnelse optagne aviser.

Betalingen for abonnerede aviser må, når ingen standsning i tilsendelsen skal indtræffe, indbetales til vedkommende posthus forud for en abonnementstermin, senest 4 dage inden dennes begyndelse. Postvæsenet præsenterer betimeligt forud regning på abonnerede blade for den kommende termin.

For betalte abonnementsbeløb udsteder posthusene gratis kvittering.

Lokalforsendelser.

Lokalporto kommer til anvendelse indenfor posthusets eget omdelingsdistrikt samt i forbindelsen med posthuse, der ligger indenfor en afstand af $7\frac{1}{2}$ km i luftlinie fra indleveringsposthuset.

Det københavnske lokalportoområde omfatter foruden det egentlige København med Frederiksberg og Valby tillige følgende posthuse: Bagsværd, Ballerup, Brøndby Strand, Brønshøj, Charlottenlund, Dragør, Gentofte, Glostrup, Hareskov, Hellerup, Herlev, Holte, Kastrup, Klampenborg, Lyngby, Nærum, Skodsborg, Skovlunde, Springforbi, Store-Magleby, Søborg, Vanløse og Vedbæk.

Værdibreve. Lokalbrevtakst og desuden forsikringsgebyr som foran under værdibreve (se side 138).

Postopkrævningsbreve. Lokalbrevtakst og desuden den under postopkrævning side 139 nævnte takst.

For pakkeforsendelser beregnes nærzonetakst (se side 136).

For postanvisninger, postindkasseringer og indbetalingskort findes ingen særlig lokalporto; taksten er den samme som anført side 138, 139 og 140.

Ekspresbesørgelse af lokalforsendelser. I København og alle steder, hvor der findes telegrafkontor, finder ekspresbesørgelse sted af lokale postforsendelser. På konfirmationssøndage er denne lokale ekspresomdeling udstrakt til at omfatte så godt som alle større stationsbyer. Angående påtegning, takst m. m. se side 134, under ekspresbrevforsendelser.

I København omdeles sådanne forsendelser, der indleveres på posthusene på hverdage inden lukketid, samme aften. Angående udbringningen i Københavns ydre distrikter må oplysning søges ved posthusene eller ved postvæsenets oplysningskontor (telefon C. 6298).

Postforsendelser til udlandet.

Breve til udlandet må veje indtil 2 kg; de må ikke på nogen led måle mere end 60 cm, og længde, bredde og tykkelse tilsammen må ikke overstige 90 cm. Har brevene rulleform, må længden ikke overstige 80 cm, og længde plus to gange diameteren må tilsammen ikke overstige 100 cm. Angående rudekuverter se side 127.

Breve til udlandet, der kan forsendes ad forskellige ruter, dirigeres altid af postvæsenet ad den hurtigste; ønsker afsenderen en bestemt rute benyttet, må forsendelsen bære påtegning derom.

Genstande og varer, hvis indførsel eller udbredelse er forbudt i bestemmelseslandet, må ikke indlægges i breve dertil.

Til visse lande er det tilladt at indlægge toldpligtige genstande i breve, når disse forsynes med en grøn toldetiket, som købes på posthusene for 1 øre pr. stk. Til nogle lande skal der desuden medfølge en eller flere tolddeklarationer, og i disse tilfælde anvendes kun den øverste del af den grønne toldetiket.

Det anbefales afsenderen at skaffe sig oplysning om de i de forskellige lande gældende indførselsforbud.

Om for tiden gældende udførselsforbud kan oplysning fås på postkontorerne.

Brevkort. For brevkort til udlandet gælder de for brevkort til indlandet (se side 127) anførte bestemmelser. Brevkort med betalt svar skal på hovedkortets forside bære påtegningen „Carte postale avec réponse payée“ og på svarkortets forside „Carte postale-Réponse“.

Korsbåndsforsendelser, hvortil henregnes Tryksager, vareprøver, forretningspapirer, brevpakker og blandede forsendelser, skal være fuldt frankeret, og de skal være emballeret på en sådan måde, at en undersøgelse af indholdet let kan finde sted. Anvendes omsnøring, må denne let kunne løses.

Hvis disse forsendelsesarter indeholder brev eller anden skriftlig meddelelse, som ikke er tilladt, og hvis afsenderen ikke kan udfindes, afsendes forsendelserne som utilstrækkeligt frankerede breve.

Som eksempler på tryksager kan nævnes aviser, tidsskrifter, heftede eller indbundne bøger, brochurer, blindetryksager, noder, visitkort, subscriptionsindbydelser, annoncer, alt for såvidt de pågældende genstande er trykt, litograferet eller autograferet, samt fotografier. Trykte formularer til udfyldning kan ikke sendes for tryksagstakst, når de indlægges i større mængde i en enkelt forsendelse. Det er tilladt i en tryksagsfor

lægge et kort, en kuvert eller et omslag med afsenderens adresse og frankeret med *bestemmelseslandets* frimærker til brug ved tilbagesendelse. Med hensyn til udstrækning gælder samme regler som for breve (se side 145). Største vægt 3 kg; består forsendelsen af een bog, må denne dog veje indtil 5 kg. Forsendelserne bør på forsiden påtegnes „Imprimés“. Iøvrigt gælder samme regler som for tryksager til indlandet (se side 127—130) med undtagelse af bestemmelsen side 128 vedrørende „Håndskrevne streger, arabiske tal og mærker“ samt punkterne 15—20. (Se side 130).

Vareprøver må veje indtil 500 g, og med hensyn til udstrækning gælder samme regler som for breve (se side 145). Vareprøver til Storbritannien påtegnes: „Sample — not for sale“; til øvrige lande: „Echantillons“. Iøvrigt gælder de for vareprøver til indlandet i første stykke anførte bestemmelser (se side 132).

Ved **forretningspapirer** forstås: Alle helt eller delvis håndskrevne eller håndtegnede aktstykker og dokumenter, som ikke har karakter af en egentlig og personlig korrespondance, såsom åbne breve og brevkort af ældre dato, som allerede har opfyldt deres oprindelige formål, samt kopier deraf; sådan ældre korrespondance kan være forsynet med de til den oprindelige frankering benyttede afstemplede frimærker; procesakter, aktstykker af enhver slags, udfærdiget af offentlige myndigheder; fragtbreve og konossementer; fakturaer; visse dokumenter fra forsikrings-selskaber; genpartier eller udskrifter af dokumenter, udfærdiget af private på stemplet eller ustemplet papir; håndskrevne partiturer eller nodeblade; særskilt forsendte manuskripter til bøger eller aviser; ikke rettede og rettede elevarbejder med udelukkelse af enhver tilføjelse, der ikke direkte har henhold til arbejdets udførelse. Disse dokumenter kan være ledsaget af en henvisningsseddel eller en fortegnelse over de indlagte aktstykker. Med hensyn til vægt og udstrækning gælder for forretningspapirer samme regler som for breve (se side 145).

Brevpakker. I forbindelse med nedenfor anførte lunde kan der som brevpostforsendelser under betegnelse „Brevpakke“ udveksles små pakker med vareindhold. Indholdet kan være toldpligtigt i bestemmelseslandet, og brevpakken skal altid påklæbes grøn toldetiket (fås på posthusene, pris 1 øre) og eventuelt være ledsaget af tolddeklarationer. Maksimumsvægt 1000 g; med hensyn til udstrækning gælder samme regler som for breve (se side 145), og med hensyn til beskaffenhed og indpakning er de underkastet de for vareprøver gældende bestemmelser.

I brevpakker må ikke indlægges skriftlige meddelelser, men det er tilladt at indlægge en åben faktura, som har henhold til forsendelsens indhold, samt en kopi af forsendelsens udskrift med en angivelse af afsenderens adresse.

Brevpakker skal være fuldt frankeret og bør på forsiden være mærket „Brevpakke“ eller „Petit paquet“.

Brevpækker kan sendes til Albanien, Algier, Belgien, Finland, Frankrig med Corsica, Andorra og Monaco, Gibraltar, Grækenland, Jugoslavien, Luxemborg, Malta, Nederlandene, Norge, Polen, Rumænien, Schweiz, Spanien med Balearerne, Storbritannien og Nord-Irland, Sverige, Tjecoslovakiet, Tyrkiet, Tyskland, Ungarn, U. R. S. S. og Østrig samt til en del oversøiske lande, deriblandt Argentina, Brasilien og U. S. A.

Blandede forsendelser kan indeholde både tryksager, vareprøver og forretningspapirer.

Vægt og omfang må for hver forsendelsesart ikke overskride de grænser, der er fastsat for denne; den samlede vægt må ikke overstige 2 kg.

Disse forsendelser skal være fuldt frankeret; minimumsportoen er den for henholdsvis vareprøver eller forretningspapirer fastsatte minimumsporto, alt efter som den indeholder sådanne genstande.

Anbefalede brevfor sendelser. Samtlige foran nævnte brevfor sendelser kan sendes som anbefalede; herfor betales foruden den almindelige porto et gebyr af 30 øre. Forsendelserne skal forud frankeres og må indleveres på et posthus. Adressen må ikke være skrevet med blyant. Går en anbefalet forsendelse tabt, erstattes den med 25 guldfrancs (40 kroner).

Ekspresbrevfor sendelser, der altid skal forud frankeres, kan sendes til Finland, Island, Norge og Sverige med et gebyr af 40 øre, samt til Albanien, Algier, Belgien, Bulgarien, Frankrig med Corsica, Andorra og Monaco, Gibraltar, Grækenland, Irland (Eire), Italien, Jugoslavien, Luxemborg, Malta, Nederlandene, Polen, Portugal, Rumænien, San Marino, Schweiz, Spanien med Balearerne, Storbritannien og Nord-Irland (udbringes ikke om søndagen), Tjecoslovakiet, Tyskland*), Ungarn, U. R. S. S., Vatikanstaten, Østrig og til en del oversøiske lande med et gebyr af 60 øre.

Luftpost. Alm. og anbefalede brevfor sendelser, postanvisninger (ikke for tiden) samt almindelige pækker og ilpækker (ikke værdipækker) kan sendes med de i de forskellige lande etablerede luftforbindelser. Angående påtegningen på og tillægstaksten for luftpostfor sendelser til lande udenfor Europa må oplysning søges ved posthusene (i København tillige ved postvæsenets oplysningskontor, telefon C. 6298) samt i det af generaldirektoratet for post- og telegrafvæsenet udgivne månedlige hefte „Postforbindelsen til Udlandet“ (pris 25 øre pr. hefte, 50 øre pr. kvartal).

*) For tiden ikke til den franske besættelseszone.

Luftposttillægstakster for brevforsendelser til lande i Europa:

Breve	Brevkort pr. stk.	Tryksager, vareprøver, forret- ningspapirer og brevpakker
15 øre pr. 20 g	15 øre	15 øre pr. 20 g

Forsendelserne skal påtegnes „Luftpost“ eller „Par avion“. Til alle lande i Europa (undt. Tyrkiet) medtages uden luftposttillægsgebyr og uden påtegning breve og brevkort på flyveruterne.

Kun brevforsendelser, der er luftposttillægsfrankererede, må påtegnes „Luftpost“ eller „Par Avion“.

Luftpostfrimærker kan anvendes til frankering af egentlige luftpostforsendelser samt til breve og brevkort, der er bestemt til steder, hvortil luftbefordring uden tillægstakst finder sted, uanset om disse breve og brevkort i enkelte forbindelser fremsendes med tog.

Postopkrævning kan tages på anbefalede brevfor- sendelser til nedennævnte europæiske lande.

Beløbet skal angives i dansk mønt, og med forsendelsen skal følge en af afsenderen udfyldt opkrævningspostanvisning. (Fås på posthusene, 2 øre pr. stk.). Under de enkelte lande er maksimumsbeløbet angivet.

Norge*)..... 10 kr. Sverige*)..... 50 kr.

Portoen, der altid skal forudbetales, består af portoen for den medfølgende anbefalede brevfor sendelse plus følgende opkrævningsporto:

Indtil 5 kr.....	40 øre
over 5 til 50 kr.....	50 -
— 50 - 100 -	60 -
— 100 - 250 -	70 -
— 250 - 500 -	80 -
— 500 - 750 -	90 -
— 750 - 1000 -	100 -

Ang. postopkrævning på pakker se taksttabel side 152—154.

Ang. postopkrævning på værdibreve se side 155.

Postanvisninger.

(For tiden kan postanvisninger ikke modtages til postbesørgelse).

Postanvisninger udstedes på internationale blanketter i den møntenhed og til det maksimumsbeløb, som er angivet nedenfor under „Takst for postanvisninger“. Udfyldning af blanketterne skal foretages med blæk, bogtryk eller skrivemaskine, og der må ikke findes overstregninger eller rettelser, selv om disse er attesteret af afsenderen. Kuponen på

*) Der kan til Norge og Sverige tages postopkrævning indtil 25 kr. for forsendelsesomkostninger, men denne postopkrævningsform kan ikke anvendes til forsendelser ovenfor nævnte (for indholdets værdi).

de internationale blanketter må benyttes til skriftlige meddelelser. I den landsk blanket benyttes dog til Canada, Storbritannien og Nord-Island, Britisk Indien, Forenede Stater i Nordamerika m. Hawaji, Puerto Rico, St. Croix, St. Jan og St. Thomas, samt til de lande og steder, hvortil der ved det engelske postvæsens mellemkomst kan sendes postanvisninger.

Hvor indenlandsk blanket er foreskrevet, skal beløbet angives i danske kroner og øre, og kuponen må ikke benyttes til skriftlige meddelelser til adressaten, men afsenderens navn og nøjagtige adresse skal anføres på denne.

Taksten for postanvisninger, der sendes ved det engelske postvæsens mellemkomst, er ligesom for postanvisninger til England; dog vil der af det engelske postvæsen for disse anvisningers videre besørgelse fra England blive indeholdt en procentdel i speditionssomkostninger; som regel udgør afgiften for viderebefordringen 2 pence pr. £ eller del deraf, mindst 4 pence.

Pr. ekspres kan postanvisninger (også telegrampostanvisninger) bl. a. sendes til Alger, Belgien, Carolinerne med flere øer, Erythra, Estland, Finland (kun større byer), Frankrig, Island, Italien, Italiensk Somaliland, Japan, Letland, Libyen, Litauen, Luxemborg, Nederlandene, Nederl. Indien, Norge (kun til postkontorer), Portugal, Rumænien, San Marino, Schweiz, Spanien, Sverige (kun til større postkontorer), Tyskland, Ungarn og Ægypten. Gebyr som for ekspresbrevforsendelser til vedkommende lande (se side 147).

Pr. telegraf kan postanvisninger sendes til Alger, Belgien, Finland (visse steder), Frankrig, Irland (fristat), Island, Italien, Japan, Libyen, Luxemborg, Marocco (fransk zone), Nederlandene, Nederl. Indien, Portugal, San Marino, Schweiz, Spanien, Storbritannien og Nord-Island, Sverige, Tunis, Tyskland, Ungarn, Vatikanstaten og Ægypten mod betaling af telegramgebyr, postanvisningsporto samt prisen for telegramblanket (2 øre).

Takst for postanvisninger.

(*F* or tiden kan postanvisninger ikke modtages til postbesørgelse.)

Postanvisningernes beløb omsættes til dansk mønt efter postvæsenets kurs, der som regel er noget over dagens børskurs.

Nedenfor anføres en del af de lande, hvortil postanvisninger kan sendes.

Finland ¹⁾ ,	} Porto af beløb indtil 5 kr..... 30 øre	— 50 - 40 -
Island ¹⁾ ,		— 100 - 50 -
Norge ¹⁾ og		— 250 - 60 -
Sverige ¹⁾		og derefter 10 øre mere for hver yderligere 250 kr. eller del deraf.

¹⁾ Maksimumsbeløb: Til Finland 10 000 f. mark, til Island 1000 isl. kr., til Norge 1000 n. kr., til Sverige 1000 sv. kr.

Argentina	højest 500	papirpesos		
Belgien	— 2000	belgas		
Belg. Congo	— 1000	—		
Bolivia ¹⁾	— 40	£	100 øre,	
Britisk Indien	— 40	£	200	
Bulgarien ¹⁾	— 20	£	300	
Canada	— 100	dollars		
Chile ¹⁾	— 40	£		
China se nedenfor under „K“				
Danzig	— 800	reichsmark		
Forenede Stater i Nordamerika samt Hawaji, Puerto Rico, St. Croix, St. Jan, St. Thomas og Panama-Kanalzonen . . .	— 100	dollars	250 kr. (dansk)	
Frankrig inkl. Algier, Corsica, Andorra og Monaco	— 12000	fr.	500	
Gibraltar ¹⁾	— 40	£	500	
Grækenland ¹⁾	— 40	£		over
Irland (fristat) ¹⁾	— 40	£		
Italien (med San Marino) og Erythrea	— 1000	lire		
Japan	— 400	yen		
Kina	— 20	£		
Libyen	— 1000	lire		
Luxemborg	— 7700	luxemb.frcs.	35 øre,	
Malta ¹⁾	— 40	£	45	
Marokko	— 12000	fr.	70	
Nederlandene	— 500	floriner		
Nederl. Kolonier	— 500	—		
Portugal (Azorerne, Madeira).	— 10	£		
Rumænien	— 10000	lei		
San Marino	— 1000	lire		
Schweiz med Liechtenstein . .	— 1400	schw. fr.		
Siam (Thailand)	— 40	£		
Storbritannien og Nord-Irland.	— 40	£		
Tunis	— 12000	fr.		
Tyskland	— 800	reichsmark		
Ungarn	— 40	£		
Vatikanstaten	— 1000	lire		
Ægypten	— 40	£		

¹⁾ Sendes med det engelske postvæsens mellemkomst (se side 149 øverst).

Pakker.

(Angående de for tiden gældende udførselsforbud kan oplysning fås på posthusene).

Hver pakke skal ledsages af et adressekort og en eller flere tolddeklarationer. Hviler der postopkrævning på pakken, benyttes foruden adressekortet tillige en opkrævnings-postanvisning (blanketterne fås på posthusene, pris 2 øre pr. stk.). Endvidere skal der ved indleveringen af pakker, for hvilke der ikke fordres udførselstilladelse, med enkelte undtagelser afgives udførselsattest. Disse blanketter fås udleveret på posthusene. Angående bestemmelserne herom kan oplysning fås på posthusene. Pakkens adresse skrives på selve emballagen, og såfremt værdi er angiven, anføres denne med tal i kronemønt såvel på pakke som på adressekort. Afsenderens navn og adresse skal altid anføres på adressekortet. Pakkers emballage skal bestå af et under hensyn til indholdets art og befordringens varighed passende materiale. Papir af dårlig kvalitet må ikke benyttes som indpakningsmateriale. Sendes pakken med angiven værdi, skal den være forseglet. Mod et tillæg af ca. 50 % af den almindelige takst, kan pakker til visse lande sendes som „Forsigtig-Pakker“. For det tilfælde, at pakken måtte blive ubesørgelig, bør afsenderen ved afsendelsen give sin forholdsordre (se bagsiden af adressekortet), og denne forholdsordre skal også anføres på pakkens emballage. Breve må ikke indlægges, og letantændelige, farlige og ildelugtende sager må ikke forsendes i postpakker. Består indholdet af udførselsforbudte varer, må udførselstilladelse foreligge ved indleveringen. Oplysning om gældende udførselsforbud kan fås på postkontorerne.

Ilpakter. Til Finland, Norge og Sverige kan såvel almindelige pakker som pakker med angiven værdi sendes som ilpakter. Taksten for ilpakter er som regel den dobbelte af taksten for almindelige pakker.

Eksprespakker kan sendes til Norge¹⁾ og Sverige samt til de fleste andre europæiske lande, hvortil der for tiden kan modtages pakker. Gebyr 120 øre pr. pakke indtil 20 kg; over denne vægt er gebyret 300 øre pr. pakke.

¹⁾ kun til større byer.

I efterfølgende tabeller er angivet takster m. m. til en del europæiske lande samt til Forenede Stater i Nordamerika.

Portoen for pakker til udlandet skal betales forud.

Finland, Island, Norge og Sverige:

	Finland		Island		Norge		Sverige	Postoprævning i danske kr. ¹⁾	Værdiangivelse (i danske kr.) ²⁾
	via Kbhvn. direkte	via Sverige	via Kbhvn. direkte	via Sverige	Øre	Øre			
	Øre	Øre	Øre	Øre	Øre	Øre	Øre		
indtil 1 kg	135	140	300	120	120	105	Portoen er: indtil 5 kr.: 40 øre — 50 - 50 — — 100 - 60 — — 250 - 70 — — 500 - 80 — — 750 - 90 — — 1000 - 100 —	Et forsikrings- gebyr af 15 øre pr. 500 kr. samt et ekspeditions- gebyr af 30 øre pr. pakke.	
over 1 kg	190	205	405	175	180	150			
" 3 "	255	270	505	235	240	205			
" 5 "	490	540	945	460	480	400			
" 10 "	735	810	1395	690	720	600			
" 15 "	985	1080	1915	915	960	795			

¹⁾ For tiden kun til Norge, maksimum 10 kr. d. og til Sverige, maksimum 50 kr. d. (for indholdets værdi). Desuden kan der til begge lande tages postoprævning for forsendelsesomkostningerne, maksimum 25 kr. d., men de to postoprævningsformer kan ikke benyttes samtidig.

²⁾ Til Island maksimum 1000 kr.

Til	Vægtporto								Udstrækning		Værdian- givelse ¹⁾	Post- opkr. danske kr. ²⁾	Told- deklara- tioner.			
	indtil 1 kg Øre		3 kg Øre		5 kg Øre		10 kg Øre		indtil 20 kg Øre				Maksimum Fres.	i centi- meter	Kubi- decim.	Ar- tal
	2	3	4	5	6	7	8	9	10	11	12					
1																
Albanien .. via Schweiz	510	625	735	1315	1950	2625						150	4)	—	—	1 fransk
Belgien	225	295	360	640	975	1425						150	4)	1000	—	2 ”
Belgien .. København dir.	285	360	450	805	1210	1785						125	3)	1000	—	2 ”
Bulgarien .. Schweiz	415	520	625	1165	1765	2400						150	4)	—	—	3 ”
Frankrig .. København-Belgien	330	420	525	990	1510	2130						125	3)	1000	—	1 ”
Grækenland .. Schweiz	370	595	715	1290								150	4)	—	—	2 ”
Irland (Fristat) via Esbjerg-England	460	570	690	—	—	—						105	54)	—	—	1 engelsk
Italien	310	390	475	900	—	—						150	4)	—	—	2 fransk
Jugoslavien via København Schweiz	355	450	550	1050	1615	2215						150	4)	—	—	2 ”
Luxemborg. ; Tyskland-Belgien ..	225	295	360	700	1080	1500						150	4)	1000	—	3 ”
Nederlandene ; Tyskland	210	270	330	610	970	1365						150	4)	1000	—	3 ”
Polen	265	340	420	825	1300	1800						125	3)	1000	—	2 ”
Portugal .. ; Esbjerg-England ..	490	630	780	1390	—	—						105	54)	1000	—	1 ”

¹⁾ Et ekspeditionsgebyr af 30 øre pr. pakke + 25 øre pr. 300 fres. (oa. 500 kr.).

²⁾ Ang. taksten se side 148 under postopkrævning.

³⁾ Største rumfang: indtil 5 kg 60 dm³, 10 kg 60 dm³, 15 kg 100 dm³, 20 kg 120 dm³.

⁴⁾ Længde + største omkreds 3 m.

Til	Vægtporto										Udstrækning		Værdian-	Post- opr. danske kr. 2)	Told- deklara- tioner	
	indtil 1 kg Øre		indtil 3 kg Øre		indtil 5 kg Øre		indtil 10 kg Øre		indtil 15 kg Øre		indtil 20 kg Øre		Maksimum Fros.			
	2	3	4	5	6	7	8	9	10	11	12	An- tal		Sprog		
1																
Rumænien via Schweiz	400	510	625	1200	1840	2515	150	5)	—	—	—	2	fransk			
Schweiz direkte	210	280	345	685	1080	1515	150	5)	—	—	—	2	”			
Spanien (fastl.) via Esbjerg-England ..	570	750	940	1620	—	—	105	54	—	—	—	4	”			
Balearerne	610	790	975	1695	—	—	105	54	—	—	—	4	”			
Storbritannien og Nord-Irland ved det britiske postvæsen	310	420	540	945	—	—	105	54	—	—	—	1	engelsk			
pr. speditør via Esbjerg	310	405	540	945	1615	2185	150	—	—	—	—	1	”			
Tchecoslovakiet via Tyskland	210	280	340	640	—	—	150	5)	—	—	—	1	”			
Tyrkiet via Esbjerg-England	660	970	1255	2310	—	—	105	54	—	—	—	5	”			
Tyskland direkte	180	235	285	565	—	—	90	—	—	—	—	1	tysk			
Ungarn via Sverige-Polen	355	460	570	1125	1750	2400	125	4)	—	—	—	2	fransk			
Østrig ” Schweiz	310	390	475	900	1390	1915	150	5)	—	—	—	1	”			
Forenede Stater i Nordamerika ³⁾ (undt. Alaska og Panama Kanalzonen) direkte København—New-York.. eller via Sverige.	indtil 1 kg Øre	indtil 2 kg Øre	indtil 3 kg Øre	indtil 4 kg Øre	indtil 5 kg Øre	indtil 6 kg Øre	indtil 8 kg Øre	indtil 10 kg Øre	indtil 15 kg Øre	indtil 20 kg Øre	105	—	—	—	—	—

1) Et ekspeditionsgebyr af 30 øre pr. pakke + 25 øre pr. 300 fros. (ca. 500 kr.).

2) Ang. taksten se side 148 under postopkrævning.

3) Vægtmaksimum: 20 kg

4) Største rumfang: indtil 5 kg 60 dm³, 10 kg 80 dm³, 15 kg 100 dm³, 20 kg 120 dm³.

5) Længde + største omkreds 3 m.

Værdibreve.

(Seddelpenge og værdipapirer).

Den værdi, som angives — og som ikke må overstige den virkelige værdi — skal være anført med tal i dansk mønt og uden rettelser. Kroneløbet gentages med bogstaver i dansk sprog.

Med hensyn til kuvertering og forsegling gælder samme regler som for værdibreve til indlandet. (Se side 137). Adressen må ikke være skrevet med blyant eller betegnet med enkelte bogstaver (initialer). Eftertælling af indholdet kan ikke ske ved postvæsenets foranstaltning.

Møntstykker må ikke indlægges i værdibreve, undtagen til Finland, Norge, Sverige og Ungarn.

Portoen skal forudbetales. Frimærkerne påklæbes med en afstand af mindst $\frac{1}{2}$ frimærkes bredde mellem hvert, og de må ikke bøjes omkring brevets kanter. Andre vignetter eller mærker end de postale må ikke påklæbes værdibreve.

Eftersendelse i samme land på grund af adressatens bopælsforandring sker uden tillægsporto. Ved eftersendelse til andet land beregnes der nyt forsikringsgebyr.

Angående kvittering se side 143.

Modtagelsesbevis kan forlanges. Takst som for brevfor-sendelser, se taksttabellen side 126.

Ekspresbesørgelse af værdibreve finder sted til de på side 147 under „Ekspresbrevfor-sendelser“ nævnte lande.

Postoprævning kan efter samme regler og takster, som gælder for anbefalede brevfor-sendelser, tages på værdibreve til de side 148 under „Postoprævning“ anførte lande.

Taksten for værdibreve sammensættes af:

1. Almindelig brevporto efter brevets vægt.
2. Et anbefalingsgebyr af 30 øre pr. forsendelse.
3. Et forsikringsgebyr.

Dette forsikringsgebyr udgør:

for Finland, Island, Norge og Sverige: 15 øre for hver 500 kr. eller del deraf,

for alle andre lande 25 øre pr. 300 francs eller del deraf.

Maksimumsbeløbet for værdiangivelse til Norge, Sverige og Finland er ubegrænset.

Postindkassering.

Regninger og andre fordringer, vekslers, rentekuponer, kvitteringer o. l. kan til nedennævnte lande gøres til genstand for indkassering. En forsendelse kan indeholde et ubegrænset antal fordringsdokumenter, hvis samlede beløb ikke må overstige

maksimumsbeløbet, der er anført nedenfor under de enkelte lande. Debitorerne kan være forskellige, men skal bo i samme by, medens fordringshaveren må være samme person. Fordringerne opføres på en særlig fortegnelse, som indlægges i en særlig kuvert; begge formularer fås til købs på posthusene à 3 øre pr. stk.

Fordringsdokumenterne kan være stempelplichtige.

Indløsningsfristen er 7 dage, når afsenderen ikke har forlangt en kortere frist.

Tekst: Som for anbefalede breve.

Det indkasserede beløb tilstilles afsenderen pr. postanvisning med fradrag af det til 20 centimer i bestemmelseslandets mønt svarende beløb pr. fordring (indløst eller uindløst), eventuel stempelafgift, samt porto for postanvisningen.

Belgien.....	2000 belgas ¹⁾	Norge.....	1000 norske kr. ¹⁾
Finland.....	2500 f. mark ¹⁾	Portugal(Azo-	
Frankrig (Algi-		rerne og Ma-	
er, Corsica, An-		deira).....	10 £ ¹⁾
dorra og Mo-		San Marino..	1000 lire ¹⁾
naco).....	12000 frcs. ¹⁾	Schweiz med	
Island.....	1000 isl. kr. ¹⁾	Liechtenstein	100 schw. frcs. ¹⁾
Italien.....	1000 lire ¹⁾	Sverige.....	1000 sv. kr. ¹⁾
Italienske kolo-		Tunis.....	12000 fr. frcs. ¹⁾
nier.....	1000 lire ¹⁾	Tyskland....	800 mk. ¹⁾
Luxemborg ...	7700luxb.frcs. ¹⁾	Ungarn.....	1200 pengő ¹⁾
Marokko,		Ægypten (og	
fransk.....	12000 frcs. ¹⁾	ægyptisk Su-	
Nederlandene..	500 floriner ¹⁾	dan).....	40 £ ¹⁾

Poste restante forsendelser

kan kun sendes under adressatens navn.

Svarkuponer

sælges af posthusene til en pris af 50 øre. De kan i modtagelseslandet ombyttes med frimærker til et beløb, der svarer til den internationale porto for et almindeligt brev af 1ste vægtsats fra vedkommende land. Her i landet ombyttes en svarkupon med 40 øre i frimærker.

Frankostempling.

Ved Købmagergades postkontor og omkarteringspostkontoret i København samt ved postkontorerne i Aalborg, Aarhus, Esbjerg, Horsens, Nykøbing Falster, Odense og Randers kan frankostempling finde sted af almindelige brevfor­sendelser samt af postindkasseringsblanketter. Forsendelserne skal være af sådan beskaffenhed, at de kan afstemles i stemplingsmaskine, og skal indleveres i et antal af mindst 100 fuldstændig ens eksemplarer

¹⁾ For tiden ingen udveksling.

såvel med hensyn til vægt og takst som indlæg og emballering. Brevforsendelser, der skal frankostemples, må ikke være over 3 mm tykke. I K ø b e n h a v n kan forsendelserne indleveres ved alle posthuse, i P r o v i n s e n kan indlevering ved andre posthuse end de ovenfor nævnte kun finde sted, hvis forholdene kræver det, og hvis antallet overstiger 500 stkr. Betaling for portoen erlægges ved forsendelsernes indlevering.

Postvæsenets salgskontor for frimærkesamlere.

Kontortid hverdage 11—13, torsdag tillige 16—17³⁰.

Adresse: Centralpostbygningen, Bernstorffsgade 32¹, København V.

Ved kontoret sælges nyudkomne frimærker og helsager, så snart de foreligger. Over disse samt over r e s t b e h o l d n i n g e r n e af en del ældre mærker, der er til salg ved kontoret, er der udarbejdet en fortegnelse, som sendes på forlangende, og hvorefter bestilling kan indsendes.

Ved udsendelse af nye frimærker finder førstedagsstempling sted ved dette kontor.

Postforbindelser.

Oplysning om postbefordringen såvel på de enkelte jernbaneruter som med automobiler, skibe og luftruter findes i et af generaldirektoratet for post- og telegrafvæsenet udgivet hefte „Postbefordringen i indlandet“ (udkommer ved hvert køreplansskifte, pris 1 kr.).

Telegrammer og rigstelefon samtaler.

Telegrammer kan indleveres direkte på telegrafstationerne eller indtelefoneres til nærmeste telegrafstation, der er åben. Ved direkte indlevering skal telegrammet være enten skrevet eller opklæbet på de af post- og telegrafvæsenet fremstillede telegramindleveringsblanketter (2 øre pr. stk.). Telegrammer på mere end 100 ord kan forlanges direkte indleverede. Gebyrer for direkte indleverede telegrammer betales kontant. Kvittering gives i postkvitteringsbog eller på postkvitteringsblanket.

Ved indtelefonering forlanges „Telegrafen“, og der opgives telefonnummer, navn og adresse.

Ved o r d t æ l l i n g a f e t t e l e g r a m s t e k s t retter det sig efter, om telegrammet er udfærdiget i klart sprog, aftalt sprog, chiffersprog eller blandet sprog.

T e l e g r a m m e r i .

klart sprog: Hvert ord tælles pr. 15 bogstaver,

aftalt sprog eller chiffersprog: Hvert ord tælles pr. 5 tegn,

blandet sprog: Hvert ord i hele teksten tælles for lige så mange ord, som det indeholder multipla af 5 tegn.

Takst for telegrammer.

Til indlandet.

I.

Almindelige telegrammer.

For de første 10 ord.....	kr. 1,00
for hvert følgende ord.....	- 0,10
for pressetelegrammer, der skal offentliggøres (ikke avertissementer), indtil 10 ord.....	- 0,50
for hvert overskydende ord.....	- 0,05
betaling for blanket til direkte indleveret telegram...	- 0,02

II. Pr. ord.

Til Færøerne (minimumstakst: takst for 5 ord)..	41 øre
for pressetelegr. (— 100 øre).....	14 -
- brevtelegr. (— 525 -).....	21 -
Til Grønland (minimumstakst: takst for 5 ord)..	63 øre
for pressetelegr. (— — - —)..	31,5 -
- brevtelegr. (— 250 øre).....	25 -
Gebyr for indtelefonering af telegrammer på indtil 30 ord.....	30 øre
for hvert yderligere påbegyndt antal af 10 ord.....	5 -
Ved debitering af telefon- og telegramgebyrer betales for hver regning.....	10 -

Ilteleggrammer. Telegrammer, som ønskes ekspederet forud for andre privat-telegrammer, kan sendes som ilteleggrammer. Takst for ilteleggrammer er det dobbelte af taksten for almindelige telegrammer.

Angående **billedtelegrammer** til indlandet (takst 5 kr.) gives oplysninger ved post- og telegrafkontorerne.

Brevtelegrammer affattet i klart sprog kan udveksles med Færøerne og Grønland. Befordringen sker efter andre telegrammer, og de udbringes fra adressestedet pr. post.

Gaveteleggrammer. Ved et gaveteleggram forstås et telegram, der udleveres til adressaten tilligemed en gave efter afsenderens ønske. Udlevering finder kun sted ved visse kontorer. Indlevering kan ske direkte på post- og telegrafkontorerne, der er i besiddelse af vare- og prisfortegnelser til brug ved afsendelsen. Gaveteleggrammer kan befordres som ilteleggrammer og forlanges udfærdiget på festblanket.

Gaveteleggrammer kan sendes til Grønland og den grønlandske handels skibe (ikke på festblanket¹⁾).

Lykønskningsteleggrammer på festblanket. (Ikke til Grønland). Almindelig telegramtakst plus et tillægsgebyr for blanketten fra 50 øre til 1 kr. 50 øre; for mappe 2 til 5 kr. (Til Færøerne kan kun benyttes blanket til 50 øre).

¹⁾ For tiden suspenderet.

Takst for telegrammer.

Til udlandet,

Europa.		pr. ord			pr. ord
Albanien	55 øre	Washington D. C.	225 øre
Belgien	35 "	S. Francisco	300 "
Bulgarien	56 "	New-Orleans	255 "
Estland (U.R.S.S.)	67 "	Havanna	325 "
Finland	38 "	Puerto Rico	430 "
Frankrig	38 "	St. Thomas	510 "
Gibraltar	50 "	St. Croix	510 "
Grækenland	55 "	Barbados	525 "
Irland (Eire)	49 "	Brazilien	415 "
Island	53 "	Argentina	455 "
Italien	49 "	Chile	455 "
Jugoslavien	45 "	A f r i k a.		
Letland (U.R.S.S.)	67 "	Madeira	123 øre
Litauen (U.R.S.S.)	67 "	Algier	53 "
Luxemborg	34 "	Tunis	53 "
Malta	72 "	Alexandria	190 "
Nederlandene	35 "	Cairo og Suez	190 "
Norge	21 "	Zanzibar	420 "
Polen	39 "	Lourenco Marques	..	325 "
Portugal	55 "	Sydafrikanske		
Rumænien	55 "	Union	280 "
Schweiz	35 "	A s i e n.		
Spanien	49 "	Aden	435 øre
Storbritannien samt			Indien	255 "
Nord-Irland (Ulster)	..	39 "	Pakistan	255 "
Sverige	21 "	Siam	360 "
Tjecoslovakiet	35 "	Indonesien	310 "
Tyrkiet	79 "	Singapore og Penang	..	535 "
Tyskland	29 "	Fransk Indokina	525 "
Ungarn	45 "	Kina	450 "
U. R. S. S.	67 "	Japan	520 "
Vatikanstaten	52 "	Manila, Philippinerne	..	460 "
Østrig	35 "	A u s t r a l i e n.		
Minimumstakst til lande i Europa:			Australske Statsforb.	..	390 øre
takst for 5 ørd.			Ny Zeeland	480 "
"			Honolulu	420 "
A m e r i k a.					
New-York City	195 øre			
Chicago	255 "			

Lykonskningstelegrammer på festblanket til Finland, Island, Norge og Sverige:

Alm. telegramgebyr + 50 øre for blanketten.

Til Belgien, Luxemborg, Nederlandene, Schweiz med Liechtenstein og Tchechoslovakiet:

Alm. telegramgebyr + 75 øre for blanketten.

Iltegrammer. Dobbelt takst. Befordres forud for andre privat-telegrammer.

Brevtelegrammer kan normalt sendes til samtlige lande i Europa med undtagelse af Island og Tyrkiet for halv takst; Minimum: gebyret for 25 ord. De affattes i klart sprog. Befordringen sker efter andre telegrammer, og de udbringes på adressestedet pr. post.

Billedtelegrammer kan udveksles med nedennævnte lande.

Som billedtelegrammer er tilladt alt, hvad der kan overføres billedtegrafisk f. eks. fotografier (positiv eller negativ), tryk, planer, tegninger, dokumenter o. s. v.

	Takst pr. billede						
	Billedareal						
	indtil 120 cm		121-234 cm		over 234 cm		
	Kr.	Øre	Kr.	Øre	Kr.	Øre	
Belgien	34	95	43	05	—	—	Bruxelles*)
Frankrig	41	85	53	40	—	—	Paris*)
Italien	61	95	83	55	—	—	Rom*)
Norge	28	20	33	00	—	—	Oslo*)
Storbritannien .	42	60	54	60	—	—	London*)
Sverige	28	20	33	00	61	20	Stockholm*)
Tchechoslovakiet	38	55	48	45	—	—	Praha*)

*) Herfra postsendes billedtelegrammer uden ekstragebyr til andre byer.

Endvidere kan der udveksles billedtelegrammer med U. S. A. Oplysning herom fås på post- og telegrafkontorerne samt telegrafens oplysningskontor, tlf. C. 903.

Radiotelegrammer til skibe. Foruden det sædvanlige telegramgebyr til vedkommende kystradiostation beregnes for radiobefordringen et landstationsgebyr og eventuelt et fartøjsgebyr. Oplysninger fås på post- og telegrafkontorerne.

Rigstelefonforbindelser.

A. Indland.

Taksterne for rigssamtaler findes i rigstelefonkataloget samt i „Post- og telegrafhåndbogen“ og opgives af post- og telegrafkontorerne. Taksten beregnes for en samtale,

lig med eller mindre end 3 minutter, for 3 minutter, og for overskydende minutter beregnes taksten pr. minut. For ekspressamtaler betales dobbelt takst; for lynsamtaler er taksten 5-dobbelt. Taksten nedsættes mellem 7⁰⁰—9⁰⁰. Alle takster i nævnte periode over 120 øre nedsættes til 120 øre for 3 minutter, derefter minuttakst 40 øre. Jule- og nytårsaften fra kl. 17 til kl. 7 næste morgen kan kun bestilles livsvigtige samtaler.

Ved bestilling af samtale forlanges: „Rigstelefonen“.

B. Udland.

Der kan normalt udveksles telefonsamtaler med samtlige europæiske lande med undtagelse af Albanien.

Dog kan der for tiden kun udveksles telefonsamtaler med følgende lande og steder i Europa: Finland, Island, Norge og Sverige samt Belgien, Bulgarien, Frankrig, Gibraltar, Irland, Italien, Jugoslavien, Luxemborg, Malta, Nederlandene, Polen, Portugal, Rumænien, Schweiz, Spanien, Storbritannien, Tchechoslovakiet, Tyrkiet, Tyskland, Ungarn, U. R. S. S. og Østrig.

Med hensyn til hvilke lande udenfor Europa, der for tiden kan udveksles telefonsamtaler med, må oplysning søges ved post- og telegrafkontorerne (i København tillige ved rigstelefonens oplysningskontor, tlf.: C. 903, rigstelefonens oplysning).

Til udlandet takseres en samtale, hvis varighed er lig med eller mindre end 3 minutter, for 3 minutter, og for overskydende minutter beregnes taksten pr. minut.

Mellem Danmark og udlandet kan bl. a. følgende kategorier af samtaler udveksles (med Amerika kan dog kun udveksles almindelige samtaler):

1) Almindelige private samtaler. Ekspederes i den rækkefølge, hvori bestillingerne er indgået.

2) Private ekspressamtaler. Fortrinsret fremfor almindelige private samtaler og almindelige statssamtaler (dobbelt takst).

3) Lynsamtaler. Fortrinsret fremfor alle andre samtaler, undtagen il-statssamtaler; kun tilladt til Belgien, Finland, Frankrig, Italien, Nederlandene, Norge, Polen, Portugal, Rumænien, Schweiz, Sverige og Tchechoslovakiet (5-dobbelt takst).

Samtaletaksterne er nedsat med ca. $\frac{3}{5}$ af almindelig takst i tiden

mellem kl. 18—9 i Norge og Sverige,

— - 19—8 i Finland.

Angående nedsatte samtaletakster til oversøiske lande må oplysning søges ved post- og telegrafkontorerne.

Rejseforbindelser.

Jernbaner.

Alm. billetter. Der udstedes i almindelighed enkelt- og dobbeltbilletter mellem alle stationer på statsbanerne indbyrdes ad nærmeste rute og, hvor forholdene gør det ønskeligt, tillige ad andre ruter, samt mellem alle statsbanestationer på den ene side og de fleste privatbane- samt dampskibsstationer på den anden side. Dobbeltbilletterne har en gyldighedstid af en måned, men dog kun 3 dage, når tarifafstanden mellem stationerne er indtil 30 km, og tilbagerejsen på dem skal tiltrædes med et tog, der afgår inden kl. 24⁰⁰ den sidste gyldighedsdag.

Børn under 4 år befordres frit, når der ikke forlanges særskilt plads til dem. Børn, der er fyldt 4 år, men ikke 12 år, og børn under 4 år, til hvilke der forlanges særskilt plads, befordres for halv pris.

Forsalg af billetter finder sted 14 dage forud på alle stationer i den tid, disse er åbne for publikum. Til rejse i tiden 21.—28. december samt i dagene tirsdag før påske til tirsdag efter påske kan billetter dog købes indtil 28 dage forud.

Rejsen kan afbrydes een gang undervejs — på dobbeltbilletter een gang på henrejsen og een gang på tilbagerejsen — mod, at billetten straks efter, at toget er forladt, får stationens påtegning om afbrydelsen. Vidererejsen på enkeltbilletter skal tiltrædes inden kl. 24 dagen efter den på billetten anførte dag, og på dobbeltbilletter ved afbrydelse på tilbagerejsen inden kl. 24 på billettens sidste gyldighedsdag.

For befordring med hurtigtog må løses en særskilt hurtigtogsbillet, medmindre billetten er udstedt med gyldighed til alle tog.

For befordring med Lyntog må foruden almindelig billet og hurtigtogsbillet løses pladsbillet, 3,50 kr. til 1. klasse og 2,00 kr. til fællesklasse. Ved rejse mellem to jydsk stationer er prisen kun 2 kr. til 1. klasse og 1,25 kr. til fællesklasse. Pladsbillet kan forudbestilles indtil 7 dage før rejsedagen mod gebyr 50 øre pr. billet; til rejse i dagene 21.—28. december samt i dagene tirsdag før påske til tirsdag efter påske indtil 28 dage før rejsedagen.

Af egentligt rejsegods har den rejsende, der er forsynet med en almindelig til fuld pris løst billet, ret til at fordre indskrevet og befordret indtil 25 kg mod betaling af et indskrivningsgebyr af 75 øre for tarifafstande indtil 50 km og 1,50 kr. for større afstande. Ved befordring med lyntog er indskrivningsgebyret hhv. 1,25 kr. og 2 kr. For et barn, der rejser på almindelig barnebillet, kan fordres indskrevet og befordret indtil 12 kg mod betaling af et halvt indskrivningsgebyr. Overvægtsfragt betales efter vægt og afstand.

A b o n n e m e n t s k o r t på statsbanerne udstedes for bestemte navngivne personer som månedskort, 15 dages kort eller 8 dages kort.

Månedskort udstedes med gyldighed i 1 til 12 måneder: 1) til rejser mellem to eller flere opgivne stationer indenfor en samlet afstand af højst 120 km, og 2) til rejser mellem samtlige statsbanestationer.

Månedskort kan udstedes som ratekort.

15 dages kort og 8 dages kort udstedes til rejser mellem samtlige statsbanestationer. Abonnementskort til rejser mellem samtlige statsbanestationer gælder ikke for strækningerne Gedser—Warnemünde, Helsingør Hälsingborg og Københavns Frihavn—Malmø og heller ikke for strækningen Padborg—Padborg Grænse og Tønder H.—Tønder Grænse eller til statsbanernes omnibusruter. Kortet må kun benyttes af den person, på hvis navn det er udstedt. Ved bestillingen af såvel månedskort som 15 og 8 dages kort, gældende mellem samtlige stationer, må der vedlægges et tydeligt, vellydende og uopklæbet fotografi, af størrelse 3,2 × 3,2 cm, af den pågældende person uden hovedbeklædning. (Til 15 og 8 dages kort kan fotografiet være i visitkortformat). For børn og unge mennesker under 18 år beregnes kun halv pris for de under 1) nævnte kort. Prisen for et 8 dages kort mellem samtlige stationer er 55 kr. på fællesklasse og 82 kr. 50 ø. på 1. kl., for et 15 dages kort henholdsvis 80 kr. og 120 kr.

8 dages og 15 dages kort udstedes til halv pris for børn under 12 år. For månedskort til rejser mellem samtlige stationer gives dog ingen sådan prisnedsættelse.

Nærmere oplysning om togforbindelser, billetpriser m. m. findes i „Togplan“ udgivet af Danske Statsbaner (udkommer ved hvert køreplansskifte, pris 1 kr.).

Rutebiler, skibs- og luftruter.

Oplysning om rutebilplaner, skibsruter og luftruter (samt togforbindelser) findes i „Danmarks rejseforbindelser“ udgivet af Danske Statsbaner (udkommer hver måned, pris 1 kr. 50 øre.

Telefontjenesten ved nedennævnte oplysningskontorer.

Postvæsenet. Åbent hverdage 8—22, søn- og helligdage 9—21.

Telefon: C e n t r a l 6 2 9 8.

Telegrafan. Åbent hele døgnet.

Telefon: „Central 903, telegrafens oplysning“.

Rigstelefonen. Åbent hele døgnet.

Telefon: „Central 903, rigstelefonens oplysning“.

Statsbanerne. Åbent hele døgnet (vedr. personbefordring).

Telefon: C e n t r a l 1 7 0 1.

Afkomsprøver for tyre.

Af professor L. Hansen Larsen.

Indtil 1945 klarede kvægavlen sig med de almindelige afkomsundersøgelser, hvor døtrenes ydelse blev sammenlignet med mødrenes, en avlsforanstaltning, vi begyndte i år 1900 — tidligere end i noget andet land.

Under stærkt svingende konjunkturer og vekslende olieageimport blev tallene imidlertid usikre, da de måtte hentes fra den ikke særlig effektivt kontrollerede fodring i praksis.

De første 10 år, vi havde denne foranstaltning, gik med at finde den rigtige form teknisk set. Så blev der to ti-årige perioder under og i et lignende antal år efter hver verdenskrig, hvor tallene for mødre og døtre ikke passede sammen, og indskudt var der en lille vaklen i tallene i begyndelsen af 1930erne som følge af landbrugskrisen, så det var egentlig ikke så mærkeligt, at adskillige landmænd og konsulenter meldte sig som tilhængere af at prøve en ny form for ydelsesundersøgelser.

Med svineavlen som forbillede mundede dette ud i afkomsprøver over tyrenes ydelsessværdi, det vil sige en nøje konstatering af en større flok af en tyrs døtres gennemsnitlige ydelseshøjde og de variationer, der fremkommer såvel i mælkemængde som fedtprocent. — Vel er denne foranstaltning ikke fuldkommen teknisk set, og det har ikke manglet på kritik over, at man ikke kunne sammenligne tyredøtrenes ydelse med disses mødres ydelse; men denne mangel er sikkert væsentlig mindre end de ulemper, der spillede ind i de gamle sammenlignende afkomsundersøgelser, hvor ydelsestal for døtre og mødre fremkom under vekslende fodringsforhold og svingende ydre kår. Foreløbig har dansk landbrug da også fulgt denne foranstaltning med en voldsom interesse.

Afkomsprøverne begyndte efteråret 1945 og er siden vokset stærkt, hvad følgende viser:

1945—46	prøvedes	6	afkomssaml. på	3	afkomsprøvest.,
1946—47	—	16	—	8	—
1947—48	—	23	—	10	—
1948—49	—	25	—	12	—

og fra efteråret 1949 vil der sikkert blive prøvet 33 afkomssamlinger.

Er dette et lille eller et stort omfang af en kvægavlsforanstaltning?

Det er stort. Foranstaltningen kan nemlig kun komme til anvendelse på de tyre, der i ret stort omfang anvendes til kunstig sædoverføring i kvægavlsforeninger. Og selv med denne avlsmetodes ret store udbredelse skal vi, næppe i Danmark afprøve mere end ca. 50 tyre årlig, hvis afkomsprøverne har 100 pct. udbredelse. 33 af 50 tyre er derfor et stort omfang at nå i løbet af 4 år.

Hvorledes praktiseres disse afkomsprøver?

Selvfølgeprøves kun tyre, som er i live og fuldt avlsdygtige, så prøven kan komme til nytte derved, at ejeren (foreningens medlemmer) efter resultatet heraf enten kan bruge tyren stærkt eller svagt eller helt kassere den.

For at få størst mulig nytte af afkomsprøven søger man at prøve den første eller en af de første årgange kvier, der bliver efter tyren.

Til prøven udvælges ca. 20 1. kalvs kvier efter en tyr. Udvalget sker uden hensyn til den mødrene afstamning; det sker alene efter følgende tre ting: 1) kviens alder, 2) kviens kælvningstid, 3) kviens og besætningens sundhedstilstand. Man kan derfor regne med, at holdet bliver et gennemsnitsudtryk for tyrens afkom. Enkelte erfaringer tyder dog på, at når man slækker på kravet om holdets størrelse og går ned til 15—16 kvier, er det noget usikkert, om man får ydergrænserne med for de tyre, der er stærkt uens beskafte i deres ydelsesanlæg.

Afkomsprøven varer 10 måneder i gennemsnit fra 1. kælvning.

Fodringsintensiteten såvel som fodersammensætningen gøres ganske ens på alle afkomsprøvestationer. Der bruges de samme kraftfoderblandinger, ensartede grovfodermængder og den samme foderplan på alle stationer, så det er kun ydelseshøjden af de enkelte hold, der påvirker forholdet mellem grovfoder og kraftfoder; men det kan under ingen forhold undgås, da man søger at bruge maksimale grovfodermængder. Ved denne fodring udelukkes det, at enkelte fodermidler får forskellig indflydelse på mælkens fedtprocent. Alt foder vejes ud til kvierne, og deres ydelse kontrolleres 4 dage ugentlig. Fra efteråret til udbinding malkes kvierne tre gange daglig; i sommermånederne malkes de kun 2 gange daglig.

Hvorledes ser resultaterne ud?

I henseende til ydelse spreder de hidtil prøvede tyre stærkt. De 38 røde tyres samlinger svinger mellem 157 kg og 241 kg smør i gens. af de første

ydelse. Store og sikre udsving er der i fedtprocent, nemlig for de samme racesamlinger fra 3,91 til 4,65 i gens. Hyppigt kommer tyresamlinger fra de i kvægavlmæssig henseende ringeste foreninger over samlingerne fra de gode egne. På Rugballegård Afkomsprøvestation har vi fået skilt samlingerne fra 241 som maksimum til 191 kg smør som minimum; på Uldalgård fra 227 til 181; på Marelundsgård fra 215 til 157 kg smør i gens. og så fremdeles. Tyrene opstilles i en sanilet oversigt, så man kan sammenligne alle de hidtil prøvede tyre; rækkefølgen er deres klassificering. Enkeltheder beskrives, da det er af betydning at vide, hvilke tyre der er ret ens beskafne, og hvilke der er stærkt uens beskafne i deres ydelsesanlæg. De bedste hidtil afkomsprøvede tyre bruges stærkt i avlen; de ringeste er for længst slagede.

Kvierne måles og vejes flere gange under prøven, så man også kender samlingernes størrelse og legemsudvikling. Deres udholdenhed ydelsesmæssigt søges belyst gennem forholdet mellem højeste dagsydelse og årsydelse, og nogen forskel konstateres her.

Prøvernes avlmæssige betydning er den største og primære. Men sekundært har de også en stor betydning gennem den fodringsvejledning, de giver kvieejerne, som har lejlighed til at følge deres kviers fodring og behandling på stationerne, og hyppigt kommer kviernes ydelse sikkert meget højere op, end den ville komme, om de var blevet hjemme under de mere ordinære fodrings- og staldforhold. Interessen for rationel fodring styrkes.

På **Bornholm** findes 1 afkomsprøvestation, nemlig Kannikegård ved Åkirkeby.

På **Sjælland** findes følgende 3: Marelundsgård ved Vemmetofte, Kærehave ved Ringsted og Gyldenagergård i Høng.

På **Samsø 1**: Madebjerggård.

På **Fyn 1**: Sundsgård ved Kværndrup.

I **Jylland** findes følgende 9: Lægård ved Holstebro, Mosegård ved Lerbjerg, Rugballegård ved Horsens, Bredstensgårde ved Vejle, Uldalgård ved Vojens, Grønvang ved Vester Soltrup, (fra efteråret 1949 tillige) Kalø Hovedgård ved Rønde, Fjordvang ved Ringkøbing og Dybvad Hovedgård i Vendsyssel.

Tunghørhed.

Af N. Rb. Blegvad.

Medfødt tunghørhed. Tunghørhed kan være medfødt, men det er sjældent. Den medfødte tunghørhed kan have forskellige årsager: 1) arvelige forhold, 2) sygdomme i øret eller i hjernen, som barnet har gennemgået i fosterlivet, 3) sygdomme hos moderen under svangerskabet. Her spiller navnlig syfilis hos moderen en rolle. Men også nogle af de almindelige børnesygdomme kan medføre tunghørhed hos barnet, hvis moderen bliver angrebet deraf under svangerskabet. F.eks. har man i den seneste tid opdaget, at hvis moderen får en så uskyldig sygdom som røde hunde under svangerskabet, hænder det, at barnet fødes som tunghør. Det er derfor — også i denne henseende — et stort fremskridt, at alle svangre kvinder i Danmark uden betaling kan få deres sundhedstilstand kontrolleret af en læge, et tilbud, som alle svangre bør benytte sig af — også af hensyn til barnet.

I nogle tilfælde er den medfødte tunghørhed ikke stærkere, end at barnet kan følge undervisningen i en almindelig skole eller i en tunghøreskole, men hvis den medfødte tunghørhed er meget stærk, bliver barnet døvs t u m t og må så undervises i en særlig skole. Som regel er der ved medfødt tunghørhed nogle rester af horelsen tilbage, så at disse børn kan lære at tale.

Den medfødte tunghørhed bliver som regel ikke værre med årene.

Tunghørhed i barneårene. Den hyppigste årsag til tunghørhed hos børn er adenoide vegetationer. De adenoide vegetationer — der populært kaldes børnepolyp- per — er en lidelse, der består i, at svælgmandlen, en mandel, der sidder højt oppe i svælget, bagved næsen, bliver sygeligt forstørret. Adenoide vegetationer er en meget almindelig lidelse og kan findes hos børn af enhver alder — undertiden også hos voksne. De kan også forekomme hos ganske små børn og kan rimeligvis være medfødte. Adenoide vegetationer medfører først og frem- mest dårlig luftpassage gennem næsen med de deraf følgende symptomer: Åben mund, snøvler,

natten, et vist fjoget udseende hos patienten, matte øjne, tilsyneladende bred næseryg, misdannelse af brystkassen. Men dernæst bevirker de, at barnet er tilbøjelig til at blive forkølet: først og fremmest til at få snue, men også hoste, feber og ørelidelser. Grunden til de hyppige ørelidelser er, at svælgmandlen sidder meget tæt ved det Eustachiske rør, en kanal, der forbinder svælgel med mellemøret, og som har stor betydning for mellemørets funktion og dermed for hørelsen. Hvis der, udgående fra svælgmandlen, kommer en katarrh i det Eustachiske rør og derfra bredende sig til mellemøret, kommer der en ansamling af vædske i øret (slimel eller vandig afsondring), og hørelsen ned sættes (mellemørekatarrh).

Den tunghørhed, der skyldes adenoide vegetationer, er næsten altid let at kurere. Man fjerner vegetationerne ved en lille operation, så bliver hørelsen som regel normal af sig selv, og kun i sjældne tilfælde må lægen senere »puste« øret nogle gange for at få hørelsen normal.

Hvis barnet får lov til at gå med de adenoide vegetationer i længere tid, kan der udvikle sig en kronisk mellemørekatarrh, som kan medføre en tunghørhed, som man ikke altid senere kan helbrede. Det er derfor meget vigtigt, at de adenoide vegetationer fjernes, så snart de giver symptomer. Der er mange forældre — og også enkelte læger — der tror, at man altid skal vente med at fjerne vegetationerne, til barnet bliver 6—7 år gammelt — det er en falsk og farlig lære. Vegetationerne skal fjernes, så snart de giver symptomer, selv om barnet kun er få måneder gammelt. Ellers risikerer man, at der udvikler sig en kronisk tunghørhed*).

Det må endvidere fremhæves, at de adenoide vegetationer ikke altid behøver at give alle de sædvanlige symptomer med åben mund, snøvlen, snorken o. s. v. Det hænder, at det eneste symptom er tunghørhed. Det sker ofte, at forældre kommer til lægen og siger, at barnet ikke er tunghør, men det vil ikke høre. Dette er næsten altid forkert. Når et barn ikke »vil« høre, så er det, fordi det ikke kan høre.

I nogle tilfælde opstår der hos barnet en akut mellemørebetændelse, hvor der dannes materie inde i mellemøret bag trommehinden. En sådan betændelse skyldes også ofte adenoide vegetationer, men den kan

*) Grunden til denne tilbageholdenhed overfor fjernelse af vegetationer er frygten for, at de skal vokse ud igen; det kan selvfølgelig ske — men det sker ikke altid. Men selv om de skulle vokse ud igen, er det bedre at fjerne dem to gange end at risikere, at barnet bliver tunghør.

komme ved en almindelig forkølelse, under forløbet af en børnesygdom, navnlig skarlagensfeber og mæslinger, eller som følge af badning. Mellemørebetændelsen er meget smertefuld, ofte ledsaget af feber. Den behandles som andre betændelser, idet man skaffer afløb for materien ved at stikke hul på trommehinden. Så kommer der udflod fra øret, men det ophører efter nogen tids forløb. Trommehinden vokser sammen, og hørelsen bliver igen normal. Hvis der ikke stikkes hul på trommehinden, vedbliver smerterne, lige til der går hul af sig selv, og øret begynder at flyde. Det er derfor vigtigt, at der stikkes hul så snart som muligt, da man ved, at betændelsen varer længere, hvis man ikke straks åbner for materien. De nye lægemidler (sulfapræparaterne: Sulfathiazol, alfasol, lucosil o. s. v. samt penicillin) har en fremragende virkning på den akutte ørebetændelse: Udflodet hører hurtigt op, og det er sjældent, at betændelsen breder sig til knoglen bag øret eller til hjerne- hinden og hjernen, følgesygdomme, der i tidligere dage krævede større operationer og undertiden endte med døden.

De moderne lægemidler vil også i de fleste tilfælde kunne forhindre, at mellemørebetændelsen bliver kronisk, d. v. s. at udflodet vedvarer, men ikke altid. Der findes ørebetændelser, der er så svære, at selv ikke disse midler formår at helbrede dem, og desuden findes der mennesker, hvis øre er bygget på en sådan måde, at de næsten er forudbestemt til at få en kronisk betændelse i mellemøret, og dette gælder både børn og voksne.

Tunghørhed hos voksne. Den kroniske mellemørebetændelse (udflod fra øret) giver altid nedsættelse af hørelsen, ja kan føre til stærk tunghørhed, undertiden til komplet døvhed. Det er derfor meget vigtigt, at denne sygdom underkastes sagkyndig behandling. Det gælder om at få udflodet til at ophøre. Ganske vist bliver hørelsen ofte noget ringere, når øret bliver tørt, idet betændelsen medfører en irritationstilstand af det indre øre, der bevirker, at øret er mere modtageligt for påvirkninger af lyde end et normalt øre — på samme måde som følenerverne i huden er mere følsomme, når der er en byld under huden: Huden bliver øm. Alligevel må man anstrenge sig for, at øret bliver tørt. Først og fremmest fordi hørelsen langsomt men sikkert vil blive dårligere, hvis øret vedbliver at flyde, men også fordi den kroniske mellemørebetændelse undertiden giver alvorlige, ja livsfarlige følgesygdomme: Betændelse i hjernehinderne (meningitis), byld i hjernen o. a. For at undgå disse følgesygdomme

kan det blive nødvendigt at foretage en operation på øret. En sådan operation foretages ikke for at bedre hørelsen, men kun for at helbrede betændelsen og hindre følgesygdomme*).

Den kroniske mellemørebetændelse er en hyppig årsag til tunghørhed hos voksne. Det samme gælder den kroniske mellemørekatarh, der oftest er begyndt i barneårene og ofte skyldes mangelfuld behandling, særligt adenoide vegetationer, der ikke er fjernede eller fjernede for sent. Også mellemørekatarren giver en fremadskridende tunghørhed, der som regel er umulig at helbrede fuldstændig.

Bortset fra disse sygdomme er det væsentlig to lidelser, der er årsag til tunghørhed hos voksne: *Otosklerose* og den fremadskridende *nervetunghørhed*. I det store og hele kan man sige, at tunghørhed hos yngre individer oftest skyldes otosklerose, og tunghørhed hos ældre skyldes nervetunghørhed.

Otosklerosen kaldes populært forkalkning, et dårligt navn, der bør udryddes. Der er nemlig ingen forkalkning hverken af trommehinden (som er ganske normal ved denne sygdom) og ej heller nogen forkalkning af årerne. Sygdommen skyldes en nydannelse af knoglevæv i øret, hvorved stigbøjlen (en af de små øreknogler, der sidder i mellemøret) vokser fast til ørets benvæg og bliver ubevægelig, så at den ikke kan overføre svingningerne af lyden til det indre øre. Otosklerosen angriber hyppigere kvinder end mænd og begynder i den tidlige ungdom, ofte i begyndelsen af tyverne. Den tunghørhed, som otosklerosen medfører, bliver bestandig stærkere, så patienten ofte er meget stærkt tunghør omkring 40-års alderen. Forværringen sker ofte i skub, så at hørelsen ofte i lange tider kan stå på samme stadi for så pludselig at blive værre. Forværringen kan skyldes akutte febersygdomme, undertiden en simpel forkølelse. Nogle mener, at et svangerskab kan forværre hørelsen, andre mener, at det er værre med langvarig diegivning. Sygdommen ledsages ofte af stærk susen, ringen, fløjten og andre lyde, hvilket kan være uhyre generende og også kan bidrage til at nedsætte hørelsen. I sjældne tilfælde er der også svimmelhed.

I tidligere tid var det sjældent, at lægen ved sin behandling af otosklerosen opnåede noget videre. Men i den senere tid er der fremkommet operationsmetoder, der i nogle tilfælde har haft udmærket virkning. Operationen består i, at man borer et lille hul i den ben-

*) **Kronisk** betyder langvarig og ikke uhelbredelig. En kronisk mellemørebetændelse kan ofte helbredes.

kapsel, der omgiver det indre øre, den samme benkapsel, hvori stigbøjlen er anbragt. Ved operationen opnår man, at lydsvingningerne kan gå direkte gennem det borede hul til det indre øre, så at lyden kan overføres til hørenerven uden at behøve at sætte stigbøjlen i svingning. Virkningen på hørelsen er næsten altid udmærket lige straks, men desværre har hullet i knoglen en stor tilbøjelighed til at vokse sammen, så at hørelsen efter $\frac{1}{2}$ —1 års forløb er lige så dårlig som før operationen. Man regner dog med, at noget over halvdelen af de opererede bevarer den bedrede hørelse. Der arbejdes stadig med at forbedre operationsmetoden, så at den dag forhåbentlig kommer, hvor man kan hjælpe alle otosklerotikere. Desværre egner metoden sig kun til otosklerose og nogle tilfælde af kronisk mellemørekatarrh. Man regner foreløbig med, at kun 8 pct. af de tunghøre kan hjælpes ved operation.

Den fremadskridende nervetunghørhed. De fleste mennesker mister med alderen noget af deres hørelse. Det går navnlig ud over opfattelsen af de høje toner: Græshopper, fårekylinger, høje fuglestemmer, men også dør- og telefonklokker. Denne nedsatte hørelse skyldes en lidelse af det indre øre (labyrinten), måske også af hørenerven. Som regel generer denne tunghørhed først i 70-80 års alderen, men hos nogle mennesker begynder den allerede i fyrrerne; den skrider næsten altid jævnt frem og kan føre til stærk tunghørhed i 70'erne. Den er sjældent ledsaget af susen eller svimmelhed og kan i nogle tilfælde bedres eller i hvert fald standses ved behandling. Der er ingen tvivl om, at overdreven tobaksnydelse gør sygdommen værre. Heller ikke for megen alkohol er godt. Den kan ikke bedres ved operation, da der ikke er noget i vejen med overførelsen af lydbølgerne fra mellemøret til det indre øre.

Hvorledes afbødes tunghørhed?

Af O. Alberts.

Den naturlige harmoni i et menneskeliv vil altid være forstyrret, hvis en af de fem sanser mangler helt eller delvis, og det gælder i særlig grad, når det drejer sig om de to af vore sanser, som henvender sig til omverdenen, nemlig synet og hørelsen. Hvilken af disse sanser, det er sværest at undvære eller lide skade på, er måske vanskeligt at afgøre, og det er heller ingen nytte til; men det kan fremføres, at den blinde eller svagtseende vil som oftest være den, der møder størst forståelse hos omverdenen; det er betegnende, at man taler om »den blinde stakkel«, men »det døve asen«. Den blinde vil derimod som oftest selv være af den opfattelse, at det er sværere at være døv, og omvendt vil den døve eller tunghøre mene, at det er en hårdere skæbne at være blind eller svagtseende.

Her er det imidlertid kun de tunghøre og døve, der skal være genstand for omtale.

Det vil være nødvendigt først kraftigt at understrege, at de mennesker, der rammes af fuldstændig manglende eller mere eller mindre stærkt nedsat høreevne, falder i to i virkeligheden skarpt adskilte grupper, nemlig 1) de døvstumme (døve) og 2) de tunghøre og døvblevne. De døvstumme eller, som man allerede i mange lande og nu også i Danmark benævner dem, de døve, omfatter de mennesker, der er født døve, eller som er blevet døve i sygdom eller på anden måde i de første leveår, så de har måttet lære såvel sproget som talen på kunstig måde gennem syn og følelse.

For denne gruppe (de døvstumme eller døve) har samfundet allerede i snart halvandet hundrede år sørget for særlig tilrettelagt undervisning på statsinstitutter (København, Fredericia og Nyborg), hvor eleverne også lærer at tale og aflæse på munden, ligesom de respektive institutter, når eleverne ved 16 års alderen bliver konfirmeret, hjælper dem til praktisk uddannelse i håndværk eller ved landbrug, således at de i langt de fleste tilfælde bliver til gode og nyttige samfundsborgere, der

fylder deres plads i livet på bedst mulig måde. De døvstumme (døve) har et rigt udviklet foreningsliv og er tillige ivrige og dygtige sportsfolk; men deres sprogbeherskelse og deres tale bliver aldrig som hørende menneskers, og med deres udstrakte brug af tegnsprog vil de altid virke afstikkende.

Den anden gruppe: tunghøre og døvblevne eller med fælles benævnelse: tunghøregruppen (i modsætning til døvegruppen) er meget mere uensartet, idet den omfatter alle med mere eller mindre hæmmende nedsat hørevne af alle grader til helt døvblevne med normal sprogbeherskelse og tale.

I en hel del tilfælde drejer det sig her om mennesker, der har været tunghøre fra fødslen eller er blevet det i barnealderen p. gr. a. sygdom eller ved et ulykkestilfælde; men i mange tilfælde er tunghørheden eller døvheden først indtrådt i den voksne alder eller kommet med alderssvækkelse. Som almindelig regel kan det her siges, at tunghørheden altid føles som en langt større byrde, hvis den indtræder i den unge eller den modne alder, end hvis den er medfødt eller tidlig erhvervet.

I nogle tilfælde kommer tunghørheden ganske langsomt snigende. Man mærker en dag, at det kniber med at følge samtalen, når flere taler, man føler sig »sat udenfor«, og omgivelserne er kun altfor villige til at vise, at det irriterer med de idelige: hvadbehager! Den tunghøre føler derfor oftest størst lyst til at undgå samkvem med andre; selv forståelsen hos de nærmeststående er ofte mangelfuld; i stedet for at vise hensynsfuldhed og lidt tålmodighed viser de irritation. Efterhånden som tunghørheden tager til, vokser også vanskelighederne både i hjemmet og på arbejdspladsen. Den tunghøre bliver måske slået ud af sin gerning eller føler sig angst for at blive slået ud, så det er let forståeligt, at han kommer ud for en stærk depression.

I andre tilfælde kan tunghørheden eller døvheden indtræde pludseligt efter en ulykke eller en sygdom og kan da virke som en revolution i et menneskeliv, og det kan tage år at tilvænne sig denne nye tilstand.

I alle tilfælde kan det siges, at tunghørheden er en langt større byrde, end de normalthørende gør sig forestilling om, og det tiltrænges, at der kommer en mere forstående og venlig indstilling over for tunghøre mennesker, end tilfældet er. Kun altfor ofte ser man på de tunghøre som besværlige mennesker, man helst går udenom. — Prøv at vise lidt mere forståelse og hensyn mod de tunghøre, det vil i høj grad blive påskønnet, og en skønne dag er det måske én selv, der vil være taknemmelig for en sådan hensyntagen.

Det spørgsmål melder sig naturligt: Hvad kan og bør der gøres for at bekæmpe og modarbejde tunghørheden og dens triste følger, og hvad har der hidtil været gjort?

Med hensyn til den rent lægelige bekæmpelse er foran gjort rede af overlæge Blegvad. Men derudover kan der på mange måder sættes et såre værdifuldt arbejde ind på genrejsningen af den tunghøre og døvblevne.

Det er klart, at det er meget vigtigt, at man sætter tidligst muligt ind mod tunghørheden; det vil altså sige, at det første spørgsmål, der melder sig, er undervisningen af de tunghøre skolebørn.

Allerede i en resolution fra kultusministeriet af 5. jan. 1867 bestemtes det, at »de børn, hvis hørelse er så svag, at de ikke kan nyde godt af undervisningen i skoler for hørende, skal indsendes til oplærelse som uegentlig døvstumme«, og det vil fra 1891 sige på Det kgl. Døvstummeinstitut i Nyborg, der netop er skole for de uegentlig døvstumme, d. v. s. børn med høre- eller tale-rester. Der er ingen tvivl om, at denne bestemmelse har reddet hundreder af tunghøre børn, så de er nået frem til at blive dygtige samfundsborgere, som har fyldt deres plads i livet; men det har samtidigt anbragt dem i et mere abnormt plan, end de i henhold til deres naturmangel hørte hjemme i, det har gjort dem »døvstumske«.

De tunghøre skolebørn har samme krav på en undervisning, der er afpasset efter deres trang, som alle andre børn, og målet må derfor være, at der rundt om i landet oprettes mindre tunghøreskoler, hvor der er moderne høreanlæg i hvert klasseværelse, og hvor lærere med specialuddannelse foruden i de almindelige skolefag kan undervise de tunghøre skolebørn i mundaflæsning og tydelig og klar tale. De tunghøre børn og unge, der har særlige evner og lyst til at nå frem til eksamensklasser, bør også have adgang dertil.

Et af de allervigtigste midler i kampen for genrejsningen af de tunghøre er **mundaflæsningen**, d. v. s. evnen til af den talendes mundbevægelser at kunne forstå, hvad der siges. Derfor er det så vigtigt, at tunghøre børn så tidligt som muligt opøves i denne fær-dighed.

For senere tunghøre er opøvelse og dygtiggørelse i mundaflæsning ligeledes af fundamental betydning.

Mundaflæsning kan aldrig blive et så sikkert meddelelsesmiddel som hørelsen, idet flere af vore sproglyde ser ens ud eller omtrent ens ud på munden; men mundaflæsning foregår ligesom læsning i det hele taget globalt og ikke konstruktivt, d. v. s. man aflæser helheden og ikke de enkelte sproglyde, derved bliver det muligt at

aflæse, selv om der er »huller« i aflæsebilledet. Dertil kommer, at hos mindst 95 pct. af lunghøregruppen er der større eller mindre hørerester til stede, som måske yderligere forstærkes gennem brug af høreapparat. Mundaflæsningen skal derfor i langt de fleste tilfælde kun supplere den mere eller mindre stærkt nedsatte hørelse. Tillige støttes mundaflæsningen i nogen grad af sprogets rytme og af logiske slutninger.

Man hører ret ofte den udtalelse: »Så tunghør er jeg dog ikke, at jeg behøver at lære mundaflæsning«, men det er en stor fejltagelse. Så snart høreevnen er så nedsat, at det virker generende i den daglige omgang med andre mennesker, bør man lære mundaflæsning.

Også i de tilfælde, hvor der er tale om fuldstændig døvhed, kan der opnås en virtuosmæssig dygtighed i mundaflæsning, ja, undertiden i en sådan grad, at man vægrer sig ved at tro, at der er tale om døvhed. Det kræver sædvanlig både stor tålmodighed og udholdenhed at blive en dygtig aflæser; men tiden, der anvendes, kommer altid tilbage igen med rente.

Over for de helt døve og meget stærkt tunghøre har man et hjælpesystem, som hedder mund-hånd-systemet. Det er konstrueret af afdøde forstander, dr. phil. G. Forchhammer, Fredericia. Princippet i systemet er, at samtidig med, at man taler, viser man med forskellige hånd- og fingerstillinger forskellen på de lyde, der ser ens ud, og tillige angiver man de lyde, der dannes så langt inde i munden, at de ikke ses. Aflæsningen bliver ved brug af mund-hånd-systemet en kombineret aflæsning af mund- og håndstillinger og bliver derved et fuldstændig sikkert meddelelsesmiddel. I foreningslivet, ved foredrag, gudstjenester og i den hjemlige kreds kan mund-hånd-systemet være et såre værdifuldt hjælpemiddel, når det beherskes af omgivelserne; men ude omkring er det selvsagt kun den rene mundaflæsning, der har betydning.

I 1892 begyndte »Statens Aflæsekursus« sine 7—10 måneders kursus i mundaflæsning for voksne tunghøre og døvblevne. Kurset, der har til huse i en villa i Fredericia, drives som kostskole og er nu særlig beregnet for mere skæbneramte tunghøre eller døvblevne, som er slået ud af deres erhverv og må overgå til nyt erhverv; men tillige for sådanne, som p. gr. a. vanskeligheder i hjemmet af en eller anden årsag trænger til at komme bort fra de hjemlige forhold en tid. Foruden i mundaflæsning og mund-hånd-system undervises der i forskellige manuelle færdigheder, ligesom man i samarbejde med Dansk Tunghøreforenings erhvervs- og vejledningskontor, Sct. Knudsvej 36, København V, bistår

eleverne ved anbringelse i nyt erhverv. Optagelse på kurset sker ved henvendelse til »Bonaventura«, Ø. Voldgade, Fredericia, der beredvillig giver alle oplysninger om optagelse, betaling o. s. v.

I København findes **Aflæseskolen**, Frederiksgade 21, K, hvor der er kursus hele året. Undervisningen er her væsentlig beregnet for tunghøre og døvblevne fra Stor-København og omegn og er lagt således til rette med 2 eller 4 timers ugentlig undervisning, at eleverne samtidig med, at de passer deres daglige arbejde, kan optrænes i denne vigtige færdighed. Der findes både formiddags- eftermiddags- og aftenhold, så der kan tages hensyn til elevernes arbejdstid. Undervisningen er gratis fraset 5 kr. i indskrivning om året. Foruden i mundaflæsning og mund-hånd-system undervises der i dansk og fremmede sprog og tale. I alle klasseværelser findes installeret moderne elektriske høreapparater, som er til stor hjælp og lettelse i undervisningen. Til skolen er knyttet en ørespecialist, som eleverne gratis kan konsultere, men der finder ikke behandling sted.

Hvert år afholdes et 2-måneders uddannelseskursus i september og oktober måneder for aflæselærere væsentlig beregnet for lærere og lærerinder fra provinsen. Disse lærere og lærerinder kan efter endt uddannelse påtage sig undervisningen i mundaflæsning i deres respektive byer, og uddannelsen er lagt således til rette, at disse lærere også kan påtage sig undervisning i mundaflæsning af tunghøre skolebørn og rettelser af udtalefejl, så pågældende børn derved lettere bliver i stand til at følge normalskolens undervisning og derved i mange tilfælde kan undgå at sendes bort fra hjemmene til sær-forsorgsundervisning, et forhold, der må tillægges stor betydning.

Der findes nu lokale aflæsekursus i ca. 50 provinser, og denne undervisning er ligeledes gratis fraset nogle få kroner i indskrivning. Målet er at få oprettet lokale aflæsekursus som et net ud over landet, således at praktisk talt alle Danmarks mange tusinde tunghøre kan få lejlighed til at opøves og dygtiggøres i denne vigtige færdighed. Lige så indtrængende, som det som ovenfor anført må henstilles til normalthørende at vise skyldig hensyntagen til de tunghøre og deres vanskeligheder, må det understreges kraftigt, at det er enhver tunghørs og døvblevens moralske pligt at modarbejde sit handicap ved at dygtiggøre sig mest mulig i mundaflæsning. Det kan her ikke stærkt nok fremhæves, at samtidig med, at den tunghøres samkvem med omverdenen lettes overordentlig meget gennem dygtiggørelse i mundaflæsning, følger der en psykisk genrejsning af

den tunghøre, så han igen får mod på og lyst til livet, et forhold, der har den allerstørste betydning.

Som allerede berørt findes der på Sct. Knudsvej 36, København V, et **erhvervs- og vejledningskontor**, hvortil er knyttet en forretningsfører, der har rejsekort til slatsbanerne, og hvis opgave det er at være til hjælp for tunghøre og døvblevne i hele landet. I mange tilfælde kan det volde særlige vanskeligheder for tunghøre eller døvblevne at få beskæftigelse, selv om de på en mængde områder kan yde 100 pct. arbejde; i sådanne tilfælde er kontoret altid parat til at træde hjælpende til og ligeledes på alle måder med vejledning og oplysning af interesse for tunghøre. Al hjælp og vejledning er gratis, man behøver blot at henvende sig mundtligt eller skriftligt til kontoret.

Et andet såre vigtigt hjælpemiddel yder de moderne elektriske **høreapparater**, der særlig ved fremkomsten af de lampeforstærkede apparater er nået til en så høj standard, at de er i stand til hos langt den overvejende del af tunghøregruppen at yde en uvurderlig hjælp. Selv i tilfælde, hvor der kun er tale om meget små høre-rester, kan de ofte i forbindelse med mundaflæsning betyde, at den tunghøre kan klare sig omtrent på lige fod med normalthørende.

Høreapparaterne er ret kostbare, og dertil kommer en ikke ubetydelig udgift til stadigt batteriforbrug. Men i alle tilfælde, hvor et høreapparat kan siges at have erhvervsmæssig betydning, kan apparatet skaffes gratis gennem Invalideforsikringsretten, der også betaler halvdelen af batteriforbruget.

For imidlertid at få det rette høreapparat — der findes et utal af forskellige mere eller mindre gode apparater — har Dansk Tunghøreforening oprettet **apparat-samlinger** i København (Tordenskjoldsgade 22, K) og i Esbjerg (Jernbanegade 22), der yder gratis vejledning i valget af det rette høreapparat. Den tunghøre får der lejlighed til at prøve de forskellige typer af apparater, som er i handelen, og kan således få netop det apparat, som yder ham størst hjælp.

Til slut skal omtales de tunghøres **foreningsliv**.

Som det vil fremgå af foranstående, tilhører de tunghøre en gruppe mennesker, som på mange måder har ført deres tilværelse på livets skyggeside, og netop derfor er der noget symbolsk i, at de tunghøre først sent har fundet hinanden i et berigende og meget værdifuldt foreningsliv. — Før året 1900 fandtes der overhovedet ingen tunghøreforening i noget land. I Danmark blev »Tunghøres Vel« stiftet i 1912 og var indtil 1934 nærmest en filantropisk forening, hvor forstående og varm-

hjertede mennesker — for største delen normalthørende — søgte at samle de tunghøre og døvblevne og hjælpe dem på bedst mulig måde, og det arbejde, der her blev gjort, fortjener i allerhøjeste grad påskønnelse og anerkendelse. Men det var dog først efter, at foreningen i 1934 blev omdannet til en organisatorisk landsforening under navn af »Dansk Tunghøreforening«, at der rigtig kom gang i foreningslivet og i arbejdet for de lunghøres genrejsning. Forskellige arbejdsudvalg med sagkyndig ledelse eller bistand blev nedsat til at tage sig af mundaflæsning, høreapparater og erhvervsvejledning, og nye kredse søjedes hurtigt til ud over landet, således at der nu findes 34 kredse spredt over hele Danmark med et samlet medlemstal på ca. 6.000. Men da man regner med, at der findes mindst 40.000 med hæmmende nedsat høreevne her i landet, er der endnu langt igen, før kreds- og medlemstallet når den størrelse og det omfang, som må findes ønskelig.

Hver kreds ledes af en lokal bestyrelse og vælger repræsentanter efter medlemsantallet til det årlige repræsentantskabsmøde, som afholdes skiftevis i København og provinsen. Repræsentanterne vælger en hovedbestyrelse på 9 medlemmer, der væsentlig repræsenterer foreningen udadtil og har sit kontor Sct. Knudsvej 36, København V. Såvel hovedbestyrelsen som de enkelte kredsbestyrelser består for største delen af tunghøre eller døvblevne medlemmer.

De enkelte kredse søger gennem regelmæssige møder og sammenkomster med foredrag, diskussioner, sang og musik og frit samvær at samle de tunghøre, og her betyder mangehørereren — et forstærkeranlæg med mikrofon og et større eller mindre antal telefoner — en uundværlig hjælp. Sådanne mangehørere findes i alle kredse og gør det muligt for langt de fleste af tunghøregruppen at kunne følge med omtrent på lige fod med normalthørende. I de større kredse — og da særlig i Københavnskredsen — findes et efterhånden stærkt udviklet foreningsliv med sykredse, bibelkredse, aflæsekredse, skakklubber o. s. v., der alt sammen er af overordentlig stor værdi for den tunghøre både rent kulturelt og human.

Landsforeningen udgiver sit eget månedsblad »Tidskrift for Tunghøre«, der bringer artikler af saglig oplysende karakter og har tillige en kirkeside samt meddelelser og programmer for de enkelte kredses arbejde.

Hver sommer afholdes der med statsstøtte et 8-dages højskolekursus på skiftende steder i landet, og disse kurser er meget stærkt besøgt og til stor glæde og berigelse for deltagerne. I de sidste år er der kommet et

nordisk samarbejde i gang mellem de respektive landes tunghøreforeninger, et samarbejde, som på forskellig måde synes at bære rige muligheder i sig.

Hendes Majestæt Dronning Ingrid er foreningens høje protektrice.

Dansk Tunghøreforening er en faktor, som man regner med inden for myndighedernes kreds; men det er klart, at dens betydning vokser i nogen grad i forhold til medlemstallet, og derfor kan det kun så varmt som muligt anbefales, at enhver tunghør og døvbleven slutter op i rækkerne og melder sig ind i Dansk Tunghøreforening i den kreds, hvor han naturligt hører hjemme.

Til sidst blot et godt råd til den tunghøre: Tab ikke modet, meld Dem ind i Dansk Tunghøreforening og sæt al energi ind på gennem dygtiggørelse i mundaflæsning og ved eventuel brug af høreapparat og på anden måde at blive genrejst, det er muligt i vidt omfang.

Kalendarium for år 1951.

Jan.	1 M.	Nytår	Juli	1 S.	6. s. e. trin.
	6 L.	Hellig 3 konger		8 S.	7. s. e. trin.
	7 S.	1. s. e. h. 3 k.		15 S.	8. s. e. trin.
	14 S.	2. s. e. h. 3 k.		22 S.	9. s. e. trin.
	21 S.	Septuagesima		27 F.	Prins Knud
	28 S.	Sexagesima		29 S.	10. s. e. trin.
Febr.	4 S.	Fastelavn	Aug.	5 S.	11. s. e. trin.
	11 S.	1. s. i fasten		12 S.	12. s. e. trin.
	18 S.	2. s. i fasten		19 S.	13. s. e. trin.
	25 S.	3. s. i fasten		26 S.	14. s. e. trin.
Marts	4 S.	Midfaste	Sept.	2 S.	15. s. e. trin.
	11 S.	{5. s. i fasten		9 S.	16. s. e. trin.
	18 S.	{Frederik 9. føds.		16 S.	17. s. e. trin.
	22 To.	Palmesøndag		23 S.	18. s. e. trin.
	23 F.	Skærtorsdag		29 L.	St. Michael
	25 S.	Langfredag		30 S.	19. s. e. trin.
	26 M.	Påskedag	Okt.	7 S.	20. s. e. trin.
	28 O.	2. påskedag		14 S.	21. s. e. trin.
April	1 S.	Dronning Ingrid		16 Ti.	Flyttedag*)
	8 S.	1. s. e. påske		21 S.	22. s. e. trin.
	15 S.	2. s. e. påske		24 O.	{De forenede
	17 Ti.	3. s. e. påske		28 S.	{nationers dag
	22 S.	Flyttedag*)		4 S.	23. s. e. trin.
	27 F.	{Prsse Caroline-	Nov.	11 S.	24. s. e. trin.
	29 S.	{Mathilde		18 S.	{25. s. e. trin.
Maj	3 To.	{Kr. Himmelfart		25 S.	{Morten bisp
	5 L.	{Danmarks	Dec.	2 S.	26. s. e. trin.
	6 S.	{befrielse		9 S.	1. s. i advent
	13 S.	6. s. e. påske		16 S.	2. s. i advent
	14 M.	Pinsedag		23 S.	3. s. i advent
	20 S.	2. pinsedag		24 M.	4. s. i advent
	27 S.	Trinitatis		25 Ti.	Dr. Alexandrine
Juni	3 S.	1. s. e. trin.		26 O.	Juledag
	5 Ti.	2. s. e. trin.		30 S.	St. Stephan
	10 S.	Grundlovsdag			S. im. j. og n.
	15 F.	3. s. e. trin.			
	17 S.	Valdemarsdag			
	24 S.	4. s. e. trin.			
		{5. s. e. trin.			
		{St. hansdag			

*) Se bemærkningen om flyttedage på side 4.

Solens op- og nedgang 1951.

		Solens opg.	Solens nedg.			Solens opg.	Solens nedg.
Jan.	3	8 42	15 47	Juli	4	3 35	20 52
	10	8 38	15 57		11	3 42	20 47
	17	8 31	16 9		18	3 52	20 38
	24	8 21	16 23		25	4 3	20 28
	31	8 9	16 38		Aug.	1	4 16
Febr.	7	7 56	16 53	8		4 28	20 1
	14	7 41	17 8	15		4 42	19 45
	21	7 25	17 23	22	4 55	19 29	
	28	7 8	17 38	29	5 9	19 11	
Marts	7	6 50	17 53	Sept.	5	5 22	18 54
	14	6 32	18 8		12	5 36	18 36
	21	6 14	18 22		19	5 49	18 17
	28	5 56	18 36		26	6 3	17 59
April	4	5 37	18 50	Okt.	3	6 16	17 40
	11	5 20	19 4		10	6 30	17 22
	18	5 2	19 18		17	6 44	17 5
	25	4 45	19 32		24	6 59	16 48
Maj	2	4 29	19 46	Nov.	31	7 14	16 32
	9	4 14	19 59		7	7 29	16 17
	16	4 1	20 12		14	7 43	16 4
	23	3 49	20 24		21	7 58	15 53
	30	3 40	20 35		28	8 11	15 44
Juni	6	3 33	20 44	Dec.	5	8 22	15 37
	13	3 29	20 51		12	8 32	15 34
	20	3 28	20 54		19	8 38	15 34
	27	3 30	20 55		26	8 42	15 38

Månefaser 1951.

Jan.	1	● s. kv.	6 ^t 11 ^m	Juli	4	● n. m.	8 ^t 48 ^m
	7	● n. m.	21 10		12	● f. kv.	5 56
	15	● f. kv.	1 23		18	○ f. m.	20 17
	23	○ f. m.	5 47		25	● s. kv.	19 59
	30	● s. kv.	16 13	Aug.	2	● n. n.	23 39
Febr.	6	● n. m.	8 54		10	● f. kv.	13 22
	13	● f. kv.	21 55		17	○ f. m.	3 59
	21	○ f. m.	22 12		24	● s. kv.	11 20
	28	● s. kv.	23 59	Sept.	1	● n. m.	13 49
Marts	7	● n. m.	21 50		8	● f. kv.	19 16
	15	● f. kv.	18 40		15	○ f. m.	13 38
	23	○ f. m.	11 50		23	● s. kv.	5 13
	30	● s. kv.	6 35	Okt.	1	● n. m.	2 57
April	6	● n. m.	11 52		8	● f. kv.	1 0
	14	● f. kv.	13 55		15	○ f. m.	1 51
	21	○ f. m.	22 30		23	● s. kv.	0 55
	28	● s. kv.	13 17		30	● n. m.	14 54
Maj	6	● n. m.	2 35	Nov.	6	● f. kv.	7 59
	14	● f. kv.	6 32		13	○ f. m.	16 52
	21	○ f. m.	6 45		21	● s. kv.	21 1
	27	● s. kv.	21 17		29	● n. m.	2 0
Juni	4	● n. m.	17 40	Dec.	5	● f. kv.	17 20
	12	● f. kv.	19 52		13	○ f. m.	10 30
	19	○ f. m.	13 36		21	● s. kv.	15 37
	26	● s. kv.	7 21		28	● n. m.	12 43

Kalendarium for år 1952.

Jan.	1 Ti.	Nytår	Juli	6 S.	4. s. e. trin.
	6 S.	Hellig 3 konger		13 S.	5. s. e. trin.
	13 S.	1. s. e. h. 3 k.		20 S.	6. s. e. trin.
	20 S.	2. s. e. h. 3 k.		27 S.	{ 7. s. e. trin., prins Knud
	27 S.	3. s. e. h. 3 k.			
Febr.	3 S.	4. s. e. h. 3 k.	Aug.	3 S.	8. s. e. trin.
	10 S.	Septuagesima		10 S.	9. s. e. trin.
	17 S.	Sexagesima		17 S.	10. s. e. trin.
	24 S.	{ Fastelavn, skud- dag		24 S.	11. s. e. trin.
Marts	2 S.	1. s. i fasten	Sept.	31 S.	12. s. e. trin.
	9 S.	2. s. i fasten		7 S.	13. s. e. trin.
	11 Ti.	Frederik 9. føds.		14 S.	14. s. e. trin.
	16 S.	3. s. i fasten		21 S.	15. s. e. trin.
	23 S.	Midfaste		28 S.	16. s. e. trin.
	28 F.	Dronning Ingrid		29 M.	St. Michael
	30 S.	5. s. i fasten	Okt.	5 S.	17. s. e. trin.
April	6 S.	Palmesøndag		12 S.	18. s. e. trin.
	10 To.	Skærtorsdag		19 S.	19. s. e. trin.
	11 F.	Langfredag		21 Ti.	Flyttedag*)
	13 S.	Påskedag		24 F.	{ De forenede nationers dag
	14 M.	2. påskedag		26 S.	20. s. e. trin.
	17 To.	Flyttedag*)	Nov.	2 S.	21. s. e. trin.
	20 S.	1. s. e. påske		9 S.	22. s. e. trin.
	27 S.	{ 2. s. e. påske, prs. Car. Mathilde		11 Ti.	Morten bisp
Maj	4 S.	3. s. e. påske		16 S.	23. s. e. trin.
	5 M.	Danmarks befr.		23 S.	24. s. e. trin.
	11 S.	4. s. e. påske	Dec.	30 S.	1. s. i advent
	18 S.	5. s. e. påske		7 S.	2. s. i advent
	22 To.	Kr. himmelfart		14 S.	3. s. i advent
	25 S.	6. s. e. påske		21 S.	4. s. i advent
Juni	1 S.	Pinsedag		24 O.	Dr. Alexandrine
	2 M.	2. pinsedag		25 To.	Juledag
	5 To.	Grundlovsdag		26 F.	St. Stephan
	8 S.	Trinitatis		28 S.	S. im. j. og n.
	15 S.	{ 1. s. e. trin., Val- demarsdag			
	22 S.	2. s. e. trin.			
	24 Ti.	St. hansdag			
	29 S.	3. s. e. trin.			

*) Se bemærkningen om flyttedage på side 4.

Indholdsfortegnelse.

	Side
Kronologiske opgivelser.....	2
Det danske kongehus.....	3
Formørkelser.....	4
Flyttedage.....	4
Kirkeåret.....	4
Romersk-katolske festdage.....	4
Mosaisk kalender.....	5
Kalenderen.....	6
Planetsystemet.....	30
Asteroiderne.....	30
Planeternes drabanter.....	31
Kometerne.....	31
Stjerneskud.....	33
Om stjernekortets anvendelse.....	33
Angivelse af dagens længde for forskellige breddegrader ...	36
Geografiske positioner.....	40
Zonetider.....	49
Om kalenderens klokkeslæt.....	50
Tabel over stjernetid.....	51
Nogle lyse fiksstjerner positioner.....	51
Middeltemperaturer.....	52
Middelnedbør.....	54
Middeltemperatur i rigets fjernere dele.....	54
Jordmagnetiske forhold i Danmark.....	55
Normalure, der reguleres fra Københavns observatorium ..	57
Tabeller til sammenligning af termometrene R., C. og F..	58
Tabeller til omregning af barometerstande.....	60
Højvande.....	63
Fortegnelse over de vigtigste fyr i Danmark.....	66
Kronologisk markedsfortegnelse.....	84
Alfabetisk markedsfortegnelse.....	103
Tabeller over priser i Statsanstalten for livsforsikring ...	111
Det danske møntsystem.....	118
Møntsystemer i fremmede lande.....	119
Rente-tabel.....	120
Mål og vægt.....	121
Vejledning for korresponderende og rejsende.....	124
Afkomsprøver for tyre.....	164
Tunghørhed.....	167
Hvorledes afbødes tunghørhed? ..	172
Kalendarium for år 1951.....	180
Solens op- og nedgang 1951.....	181
Månefaser 1951.....	182
Kalendarium for år 1952.....	183