



Danskernes Historie Online

Danske Slægtsforskeres Bibliotek

Dette værk er downloadet fra Danskernes Historie Online

Danskernes Historie Online er Danmarks største digitaliseringsprojekt af litteratur inden for emner som personalhistorie, lokalhistorie og slægtsforskning. Biblioteket hører under den almennyttige forening Danske Slægtsforskere. Vi bevarer vores fælles kulturarv, digitaliserer den og stiller den til rådighed for alle interesserede.

Støt vores arbejde – Bliv sponsor

Som sponsor i biblioteket opnår du en række fordele. Læs mere om fordele og sponsorat her: <https://slaegtsbibliotek.dk/sponsorat>

Ophavsret

Biblioteket indeholder værker både med og uden ophavsret. For værker, som er omfattet af ophavsret, må PDF-filen kun benyttes til personligt brug.

Links

Slægtsforskeres Bibliotek: <https://slaegtsbibliotek.dk>

Danske Slægtsforskere: <https://slaegt.dk>

Skjens-Slegterne
Plesner, Myhre, Stub
Ibsen, Munk

Skjens-Slegterne
Plesner - Myhre
Stub
Ibsen, Munk



Samlet og utgit av
T. PLESNER
KRISTIANIA

FORORD.

Naar jeg hermed har den glæde at forelægge resultatet av dette mit arbejde, saa maa jeg frembære min tak til hver især som ved opgaver og billedstof har bidraget til at slegtstavlen i den form den nu foreligger, vil danne et godt grundlag til videre suplering gennem tiderne. Specielt takkes historikeren herr overretssåkfører Johan K. Bergwitz for godt og behagelig samarbeide.

Slegtstavlen er trykket i 500 eksemplarer, hvorav er reservert ca. 250 der utdeles til og med mine fætttere, kusiner og deres gifte børn. Utenfor denne kreds vil indbundne eksemplarer à kr. 10.00 erholdes i Cammermeyers boghandel, Kristiania.

Kristiania i december 1917.

T. Plesner.

INDHOLD.

	Side
I. Indledning	1
II. Plesners fælles danske og norske linje	2
III. Den danske Plesner-linje	3—17
IV. Plesners norske linje	18—76
herunder :	
Sogneprest Teleph Stub	21—22
Henrik Ibsens søskendeslegt	67—71
Follestad-slegten Munk	72—75
V. Skiens-slegten Myhre	77—106
Register	107—117

I. Indledning.

Allerede 17 aar gammel la jeg det første grundlag til utarbeidelse av den slegtstavle, som nu foreligger, idet min mor, som var særdeles vel hjemme i begge slegters forhold, dikterte mig slegtledene fra min oldefar til hendes led. Det er efter denne opgave, jeg senere har latt utarbeide oversigtsplaner for

min fars — TELEPH STUB PLESNER — slegt og
min mors — MARGRETHE PLESNER f. MYHRE — slegt,
og derefter igjen — revidert og supplert av herr overretssakfører Bergwitz — er denne stamtavle utarbeidet.

Min vanskeligste opgave ved utarbeidelsen var at finde tilknytningsleddet mellem den danske og norske Plesner-familie. Dette lykkedes mig først, da jeg omkring 1890 under et besøk i Kjøbenhavn traf sammen med den danske arkitekt, herr **Ulrik Plesner**, av hvem jeg fik forskjellige adresser, deriblandt ogsaa Odense Landsarkiv. Derfra fik jeg den værdifulde oplysning om min danskfødte stamfar Johan Glysing Plesner, at „han utvandrede til Norge og bosatte sig i eller ved Skien, hvor han levede meget vel“. Dette stemmer nøiagtig, idet han kom til Gjemsø kloster og senere feiret sit bryllup i Solum kirke, nærmeste sogn til Skien. (Se forøvrig side 19). I landsarkivet fik jeg ogsaa den foreliggende opgave over Johan Glysing Plesner's forfædre op til ca. aar 1650.

Om Plesner-navnets oprindelse foreligger forskjellige formodninger. Fra Danmark har der været slaat paa muligheten

av franske hugenotter som stamfædre, hvad der dog synes ubegrundet. Navnet forekommer paa Fyen i Danmark omkring 1650-tallet, men tidligere vites intet sikkert herom. I Sachsen i nærheten av Leipzig skal der endnu eksistere en mindre landstrækning, som kaldes likefrem „Plesner-Land“. Man har her videre „Plessen“-navnet, av sikker tysk oprindelse.

II. Fælles for baade den danske og norske linje er:

1. **Johan Philip Plesner** (T. Plesners tiptiptip oldefar) som var sekretær og forvalter paa Veirup gaard i Marslev sogn. Han optræder ofte som fadder i Marslev ældste kirkebok, som begynder i 1677, likesom hans hustru nævnes: 2. **Barta Margretha**, hvis slegtsnavn det ikke har været mulig at finde. Familien Plesner nævnes sidste gang i Marslev i aaret 1684, derefter forsvinder den, uten at det kan paavises hvor den er flyttet hen. Provst Bøgh fortæller i sit manuskript at Bendix Plesner er søn av en forpagter paa Hindema. Det kan altsaa antages, at Johan Philip Plesner senere har forpagtet denne herregaard, der likesom Veirup gaard eiedes av general Løvenhjelm. Kirkeboken for Skjellerup, i hvilket sogn Hindema ligger, kan ingen oplysning gi, da den først begynder 1814.

I Marslev kirkebok nævnes som barn av Johan Philip Plesner:

3. **Helvig Ide**, begravet 28. mars 1681, formodentlig født før 1677.

4. **Fredrik Hans**, døpt 23. februar 1679.

5. **Sophie**, døpt 19. nov. 1680, begravet 2. aug. 1682.

6. **Christian Frederik**, født 4. mars 1682.

Men foruten disse barn maa han mindst ha hat 2 sønner til, hvis daabsdatum ikke kan skaffes, da kirkebøkerne for Marslev for 1660—1670 ikke er opbevaret, men der er en til visshet grænsende sandsynlighet for at

7. II. 1. **Hans Philip Plesner** (stamfar for den danske linje) og 8. II. 2. **Bendix Jens Plesner,*** (stamfar for den norske linje) er brødre, og begge sønner av forannævnte Johan Philip Plesner, hvis fornavn gaar igjen i ætlinjene.

III. Den danske linje**.

Den ældste av navnet Plesner, som kjendes, er — som ogsaa nævnt under den norske linje — Johan Philip Plesner, hvis søn var

7. II. 1. **Hans Philip Plesner**, født paa Veirup gaard 1669, blev 1. mai 1697 sogneprest til Skjellerup, antagelig ved farens (Johan Philips) stilling til general Løvenhjem, og døde her i 1716.

9. — 1698 blev han gift med *Else Reutze*, født 7. jan. 1671 og død 7. mai 1751 som enke efter Plesners eftermand i Skjellerup, Christen Christensen Drachart. Hun var datter av sogneprest Mathias Davidsen Reutze i Ryslinge, født i Stettin ca 1614 og død 17. juni 1681 og hustru Hedvig (Henriksdatter) Ascanius. 7 sønner og 6 døtre: (III. 1--13.)

10. III. 1. **Hans Fredrik Plesner**, født 1699, antagelig død ung.

11. III. 2. **Johan Philip Plesner**, født 1700, pers.kap. Flødstrup, Fyen, 1728, pers.kap. Steenløse, Fyen 20. nov. 1733, sogneprest Elmelunde, (Sjælland) 31. mars 1738. Død 1750.

12. Gift 10. aug. 1734 med *Christiane Kullerup*, født 1713, død 1788, datter av sogneprest Jacob Lauritsen Kollerup i Faaborg, død 30. jan. 1717 og hustru Mette Christians datter Møllmark, død 25. juli 1710. 2 sønner og 2 døtre.

13. III. 3. **Mathæus Plesner**, født 9. aug. 1701. Student Odense 1720, cand. theol. 7. juni 1725 (laud), sogneprest Ørum, Aarhus stift 11. mai 1736, provst 10. okt. 1751 (eller 16. okt. 1754), sogneprest Ørsted, Aarhus stift 1761. Begravet 29. sept. 1778.

* hvis yngre søn er Johan Glysing Plesner.

** Den norske linje som stammer fra Bendix Jens Plesner (T. Plesners tiptipoldefar) er indtat nedenfor *efter* den danske linje, for ikke at bryte den sammenhengende læsning om de norske Plesnere og deres nærforbundne av slekten Myhre.

14. Gift 1736 med *Birgitte Kirstine Bay*, født 1714, begravet 29. juli 1765. Datter av sogneprest Bertel Jensen Bay i Ørum født ca. 1674, død 1736 og Inger Christensdatter Toldorph, født 11. mai 1676, begravet samme dag som sin mand.

6 sønner og 6 døtre: (IV 1—12).

15. IV. 1. **Fredrikke Dorthea Plesner**, født 1737, død ugift 1800.

16. IV. 2. **Else Christense Plesner**, født 1738, død ca. 1814.

17. Gift 1767 med *Jørgen Rafn*, Sogneprest til Vorde i Viborg amt 28. juni 1775, født i Viborg 1732, død sammesteds 7. april 1776. Søn av hattemaker Niels Jørgensen Rafn.

3 sønner og 1 datter.

18. IV. 3. **Bertel Plesner**, født 1739, død 1762 ugift.

19. IV. 4. **Hans Philip Plesner**, født 13. dec. 1740, cand. teol. 28. sept. 1752 (laud), sogneprest Vaer, Aarhus stift, 2. okt. 1767, sogneprest til Fruering, Aarhus stift 24. febr. 1786, entl. 8. mai 1816, død samme aar 29. mai.

20. Gift 26. okt. 1770 med *Magdalene Cathrine Tegder*, født 30. mai 1752, død 20. jan. 1824, datter at sogneprest Johan Ernst Tegder i Skjødstrup, Aarhus stift, født i Randers 11. juli 1713, død 19. juni 1779 og 1. hustru Anne Cathrine Høegh.

5 sønner og 7 døtre: (V. 1—12).

21. V. 1. **Johan Ernst Plesner**, født 22. juli 1771, student Aarhus 1790, cand. teol. 16. okt. 1794 (laud), sogneprest til Fjellerup, Aarhus stift 3. nov. 1797, sogneprest til Trige, Aarhus stift 16. dec. 1824 og sogneprest til Skjeby, Sjællands stift 18. aug. 1830, død 26. dec. 1846, „besad (iflg. Wiberg) mange teologiske og philologiske kundskaber; dygtig kateket, men ubegavet taler, samvittighetsfuld og nidkjær, særdeles værdig og skikkelig“.

22. Gift 8. juni 1805 med *Ida Sophie Petersen* født 17. mars 1783, død 11. mars 1855, datter av meieriforpagter Frants Christopher Petersen og Cathrine Gude Danielsen.

1 søn og 7 døtre: (VI. 1—8).

23. VI. 1. **Hansine Philippine Plesner**, født 1810.

24. VI. 2. **Charlotte Gottholdine Plesner**, født 8. juli 1811.

25. Gift 7. sept. 1838 med *Hans Peder Frandsen*, sogneprest til Haraldsted, Sjællands stift 27. mai 1868, født i Holbæk 4. mars 1813, av forældre kjøbmand Arent Thomas Frandsen og hustru Karen Pedersen.

3 sønner og 1 datter.

26. VI. 3. **Cathrine Gude Plesner**, født 18. sept. 1813, død 23. mai 1890, (se nederst side 6).

27. VI. 4. **Magdalene Cathrine Plesner**, født 1815, død 1. juli 1875 i Holbæk, ugift.

28. VI. 5. **Francisca Christophine Plesner**, født 1817.

29. VI. 6. **Birgitte Margrethe Kirstine Plesner**, født 1819.

30. VI. 7. **Christine Matthæa Plesner**, født 1821.

31. VI. 8. **Christian Carl Plesner**, født 1822.

32. V. 2. **Birgitte Kirstine Plesner**, født 1772, død 19. sept. 1798, ugift.

33. V. 3. **Anne Cathrine Plesner**, født 1773, død 1777.

34. V. 4. **Matthæus Plesner**, født 1775, stud. theol., død 14. dec. 1799, ugift.

35. V. 5. **Anne Margrethe Sophie Plesner**, født 1776, død 1806.

36. Gift 1799 med *Jørgen Kjær*, hospitalsforstander i Horsens kancelliraad. 2 sønner og 1 datter.

37. V. 6. **Christian Carl Plesner**, født 6. aug. 1777, student 1798, cand. teol. 19. juli 1804 (haud), pers.kap. i Astrup, Aarhus Stift, 6. juni 1806, pers.kap. i Fruering (hos sin far) 8. mai 1809 og 4. sept. 1816 pers.kap. i Tranebjerg, Aarhus stift, død der 12. jan. 1822.

38. Gift 1. med *Anna Marie Loft*, døpt 11. mars 1787, død 9. juni 1811.

39. Gift 2. med *Marie Sophie Loft*, døpt 18. febr. 1796, begge døtre av gaardeier Michael Loft og hustru Karen Steffensen.

1. egteskap barnløst, av 2. 1 søn og 2 døtre. (VI. 1—3.)

40. VI. 1. **Magdalena Cathrine Plesner**, født 1813.

41. Gift med *Peter Petersen*, skolelærer i Klakring.
2 sønner og 2 døtre.
42. VI. 2. **Hans Michael Plesner**, handlende.
43. VI. 3. **Birgitte Margrethe Kirstine Sophie Plesner**,
født 1820.
44. V. 7. **Marcus Plesner**, født 16. sept. 1778, student
1798, cand. teol. 27. april 1802 (laud) sogneprest til Uldum,
Ribe stift, 30. sept. 1803, sogneprest til Dalbyneder, Aarhus
stift, 22. april 1818, sogneprest Ørsted, Aarhus stift 4. juli 1821,
død 6. nov. 1831.
45. Gift 15. juni 1804 med *Marie Elisabeth Poulsen Plesner*,
født 1786, død 25. febr. 1862. (Se side 9, V. 3). (10 barn, VI.1—10).
46. VI. 1. **Christian Bagge Plesner**, døpt 10. sept. 1805,
student Kolding 1823, cand. teol. 1. nov. 1831 (laud), kateket
Nibe 7. nov. 1837, sogneprest Blære, Viborg stift 16. okt. 1840,
sogneprest til Levring, Aarhus stift 4. mars 1853, død 2. juli
1860.
47. Gift med sin kusine *Sara Dorthea Marzetta*, født 7. april
1806, død 1. mai 1867 i Randers. datter av Lorentzo Marzetta
og hustru Anna Cathrine f. Plesner, (se side 7, V. 8).
48. VI. 2. **Johanne Adophine von Hjelmcrone Plesner**,
født 1808.
49. VI. 3. **Magdalene Cathrine Tegder Plesner**, født 1810,
død 1834 ugift.
50. VI. 4. **Birgitte Margrethe Plesner**, født 1812, død 2.
mars 1889 i Nykjøping, Falster.
51. VI. 5. **Hans Philip Plesner**, født 29. aug. 1814, død
25. febr. 1882 i Kbhvn., student Randers 1835, cand. teol. 20. jan.
1845 (non), institutbestyrer i Ebeltoft 1850, kordegn sammesteds
1862, kateket i Maribo 25. juli 1863, sogneprest i Vindeby
Lolland-Falster stift 27. jan. 1875.
52. Gift 13. juni 1851 med *Cathrine Gude Plesner*, født
18. sept. 1813, død 23. mai 1890 (se ovenfor side 5, VI. 3).
53. VI. 6. **Christian Carl Plesner**, født 1816, forvalter.

54. VI. 7. **Hans Fredrik Plesner**, født 1817, død 4. nov. 1895, cand. pharm. apoteker paa Farsø.

55. Gift med *Anna Cathrine Vilhelmine Clausen*, død 1. okt. 1889.

56. VI. 8. **Damianus Theodor Plesner**, født 1823.

57. VI. 9. **Charlotte Nicoline Plesner**, født 1825, død 1833.

58. VI. 10. **Johan Ernst David Plesner**, født 1828.

59. V. 8. **Anne Cathrine Plesner**, født 1779.

60. Gift 1804 med *Lorentzo Marzetta*, Klubvert i Aarhus stift, død 1838. 3 sønner og 1 datter.

61. V. 9. **Marie Helm Sophie Plesner**, født 1782, ugift.

62. V. 10. **David Plesner**, født 1783, student 1802, cand. teol. 5. april 1808, ordineret „lærer“ i Tromsø amt 9. nov. 1810, forlot 1814 Norge og sit norske embede og blev senere pers.-kap. eller hjælpeprest i Strøby, Sjælland stift, 11. mars 1818 sogneprest til Øls, Viborg stift og 5. aug. 1823 forflyttet til Hee i Ribe stift, død 3. juli 1833.

63. Gift 13. juli 1820 med *Anna Christence Guldberg*, født i Viborg og død sammesteds 18. juni 1865. 1 søn. (VI. 1).

64. VI. 1. **Hans Peter Plesner**.

65. V. 11. **Inger Berteline Plesner**, født 1787.

66. Gift 18.. med *Jens Willadsen*, Albech, degn.

3 sønner og 3 døtre.

67. V. 12. **Karen Mathilde Plesner**, født 1789.

68. Gift 18.. med *Andreas Lund*, skibskaptein, død 1831.

2 sønner og 1 datter.

69. IV. 5. **Inger Plesner**, født 1742, død 18. febr. 1808.

70. Gift 179. med *Christen Gøtzsche*, døpt 7. febr. 1749, død 21. febr. 1821, sogneprest til Ørsted Aarhus stift 26. mai 1784.

71. IV. 6. **Christen Drachardt Plesner**, født 1743, død 25. jan. 1801 i Ørsted, ugift.

72. IV. 7. **Christian Plesner**, født 22. mai 1744, student Aarhus 1763, cand. teol. 1765 (haud), pers.kap. Borbjerg, Ribe stift

7. juni 1775, sogneprest Uldum, Ribe stift 9. aug. 1780 og forflyttet til Glud, Aarhus stift 18. febr. 1791, indtil 15. april. 1818. Død 21. aug. 1823.

73. Gift 16. juli 1782 med *Johanne Adolphine von Hjelmcrone*, døpt 10. okt. 1757, død 1. sept. 1833. Datter av sogneprest i Borbjerg, Christian Hansen von Hjelmcrone, født 12. jan. 1722 og død 1789 og 1. hustru Marie Elisabeth Poulsen, født 1722 og død 1760. (6 barn. V. 1—6.)

74. V. 1. **Christen Plesner**, født 10. aug. 1783, student Horsens 1801, cand. teol. 23. okt. 1804 (laud), pers.kap. Kolding og sogneprest Alminde 1. april 1814, sogneprest Lyngby, Aarhus stift 22. sept. 1823, sogneprest til Ledøie, Sjællands stift 7. juni 1833, død 28. juli 1840. Provst 18. okt. 1833, ridder av Danebrogsordenen 28. okt. 1836.

75. Gift 1812 med *Eckhardine Christine Meier*, født 9. mai 1784 og død 6. april 1854. Datter av sogneprest til Skjolde, Aarhus stift, Verner M., født 1733 og død 14. mai 1802 og Christine Elisabeth Saabye, født 11. febr. 1743, død 10. juni 1824. 1 søn og 1 datter. (VI. 1—2).

76. VI. 1. **Johanne Adolphine Christine Elisabeth Plesner**, født 1813 g. m. C. F. Gamces.

77. VI. 2. **Verner Christian Plesner**, født 1814, student 18. . .

78. V. 2. **Matthæus Plesner**, født 8. jan. 1785, student Horsens 1801, cand. teol. 21. okt. 1804 (laud), pers.kap. hos faren 15. juni 1818, sogneprest til Glud, provst 22. febr. 1833, til 2. dec. 1852. Død 20. mars 1874.

79. 1. okt. 1818 med *Petrine Nicoline Müller*, født i Randers 25. febr. 1793, død i Glud 21. mai 1878. Datter av dr. med. privatlæge Peter Müller og Anna Hedvig Tegder, søster av ovennævnte Magdalene Cathrine Tegder. (se nr. 20 ovenf.)

3 sønner og 2 døtre. (VI. 1—5).

80. VI. 1. **Christian Plesner**, født 3. okt. 1819, student 1837, cand. phil., lærer, død 12. mars 1860 i Kbhvn., ugift.

81. VI. 2. **Peter Plesner**, født 14. febr. 1821, student Horsens 1837, cand. teol. 27. april 1842 (laud), pers.kap. hos faren 16. okt. 1846, sogneprest Assens i Aarhus stift 10. febr. 1849, forflyttet som farens eftermand i Glud 28. mai 1874, død 7. sept. 1893 i Glud.

82. Gift 10. okt. 1849 med sin kusine *Caroline Eskildsen* født 26. nov. 1827, datter av nr. V. 6 (se straks nedenfor).

2 sønner og 5 døtre.

83. VI. 3. **Johanne Adolphine Plesner**, født 29. okt. 1822.

84. VI. 4. **Hans Fredrik Plesner**, født 8. juni 1824, student 18. . . , død 3. dec. 1888 i Kbhvn. som forhenv. kontorchef ved Københavns magistrat.

85. VI. 5. **Anne Hedvig Plesner**, født 24. mars 1826, død 6. sept. 1851.

86. V. 3. **Marie Elisabeth Poulsen Plesner**, født 1786, død 25. febr. 1862 (se side 12, V. 7).

87. V. 4. **Dorothea Cathrine Plesner**, født 1790.

88. Gift 18. . . med *Damianus Jens Steinfeldt*, kjøbmand i Randers, barnløs.

89. V. 5. **Hans Fredrik Plesner**, født 1791, død 1822 ugift.

90. V. 6. **Birgitte Kirstine Plesner**, født 26. jan. 1794, død 14. nov. 1866.

91. Gift 30. okt. 1815 med *Eskild Eskildsen*, født i Kjerteminde 10. dec. 1783 og død 23. dec. 1831, sogneprest til Alrø, Aarhus stift, søn av kjøbmand Søren Eskildsen og Kirstine Borch.

1 søn og 5 døtre.

92. IV. 8. **Hans Fredrik Plesner**, født 25. okt. 1745, student Aarhus 1763, cand. teol. 17. juli 1765 (laud), sogneprest i Raarup, Aarhus stift, efter farbroren 16. nov. 1775, død 20. mars 1796.

93. Gift 11. juni 1779 med *Sophie Kruse*, født 1750, død 10. juni 1824 i Raarup, datter av forpagter Ulrik Adolph Kruse og hustru Eleonore Munkeboe.

1 søn og 2 døtre (V. 1—3).

94. V. 1. **Birgitte Kirstine Plesner**, født 11. aug. 1780, død 11. aug. 1836.

95. Gift 1809 med enkemand *Christian Julius Wittendorff*, sogneprest til Hvinging, Aarhus stift, født i Fredensborg 29. sept. 1766 og død 26. mai 1833, søn av kantor i Kjøbenhavn Peter Andreas Wittendorff. 2 sønner og 1 datter.

96. V. 2. **Ulrik Adolph Plesner**, født 26. jan. 1782, student Horsens 1801, cand. teol. 23. okt. 1804 (laud. egregie), sogneprest Sommerbølle, Fyens Stift 17. mai 1810, forflyttet til Longelse i samme stift 13. aug 1813 og derfra til Humble, likeledes paa Fyen 16. aug. 1820, død 5. febr. 1861. Han var 1842 til 1844 medlem av Provincialstænderne og blev 30. april 1860 Danebrogsmænd.

97. Gift 8. juni 1811 med *Anna Christine Brandt*, født 8. juni 1790 og død 17. jan. 1859, datter av hans formand i Humble Johan Ditlef Brechling Brandt, født 7. dec. 1746, og død 15. april 1820 og Maria Henrica Schurmann, født ca. 1761 og død 12. mai 1834. 4 sønner og 6 døtre (VI. 1—10).

98. VI. 1. **Marie Sophie Henriette Plesner**, født 27. mai 1812, død 11. jan. 1892. *Vedersø*

99. VI. 2. **Theone (Thora?) Plesner**, født 8. juli 1813, død 12. jan. 1889 i Ørum.

100. VI. 3. **Johan Fredrik Plesner**, født 13. juni 1815, student Sorø 1834, cand. teol. 7. nov. 1842 (laud), pers.kap. Bødstrup, Fyens stift 10. mai 1850, sogneprest til Vedersø, Ribe stift, 3. jan. 1856, død 9. jan. 1892.

101. Gift 3. april 1856 med *Lucie Marie Hastrup*, født 28. juli 1823, død 5. juni 1868. Datter av landværnskommisær Julianus Hastrup, eier av Hjortholm, Langeland, og hustru Anna Cecilie Høffding. 5 sønner og 1 datter (VII. 1—6).

102. VII. 1. **Johannes Ulrik Plesner**, født 12. mai 1857 i Vedersø, forstander for Blindeinstituttet i Kbhvn. *Vedersø*

103. Gift med *Dora Marie Albertha Schjødtte*, født 12. aug. 1873 i Skanderborg. 4 barn: (VIII. a—d.)

104. VIII. a. **Johan Fredrik Plesner**, født 6. april 1895.
105. VIII. b. **Marie Plesner**, født 5. febr. 1898.
106. VIII. c. **Elisabeth Plesner**, født 12. mai 1899.
107. VIII. d. **Jørgen Skytte Plesner**, født 15. juni 1901.
108. VII. 2. **Julianus Hastrup Plesner**, født i Vedersø
24. sept. 1859, prest i Vrensted.
109. Gift med *Marie Thomsen*, født 22. okt. 1864 i Kbhvn.
8 Barn: (VIII. a—h.)
110. VIII. a. **Johan Fredrik Plesner**, født 15. nov. 1891.
111. VIII. b. **Levi Johnsen Plesner**, født 16. mars 1893.
112. VIII. c. **Marie Lucie Plesner**, født 1. dec. 1894.
113. VIII. d. **Augusta Plesner**, født 23. april 1897.
114. VIII. e. **Ulrik Adolf Plesner**, født 17. mai 1899.
115. VIII. f. **Helge Plesner**, født 8. okt. 1900.
116. VIII. g. **Carl Johan Plesner**, født 29. mars 1902.
117. VIII. h. **Poul Tveden Plesner**, født 19. juli 1903.
118. VII. 3. **Ulrik Adolf Plesner**, født i Vedersø 17. mai
1861, arkitekt i Kbhvn., ugift.
119. VII. 4. **Conrad Kisløy Plesner**, født i Vedersø 13.
mai 1863, død 14. juni 1906, kjøbmand i Chicago.
120. Gift med *Catrine Lamb*, født i England.
Ingen barn.
121. VII. 5. **Fredrik Brandt Plesner**, født i Vedersø 1865,
død samme aar.
122. VII. 6. **Anna Kirstine Plesner**, født i Vedersø 15.
mars 1867.
123. Gift med *Sofus Balstev*, prest i Søndersø. 3 barn.
124. VI. 4. **Augusta Adolphine Plesner**, født 8. juli 1817,
død 13. okt. 1885.
125. VI. 5. **Fredrikke Malvinac Theone Plesner**, født 18.
dec. 1818, død 28. april 1885.
126. Gift med sogneprest *Johan Wegener*.
127. VI. 6. **Johanne Christine Eleonore Plesner**, født 24.
juli 1820, død 7. mai 1844.

128. VI. 7. **Jana Laura Andrea Rosala Plesner**, født 29. aug. 1823, død 9. dec. 1904, ugift.

129. VI. 8. **Christian Ulrik Adolph Plesner**, født 25. febr. 1824 i Humble, død 30. juli 1882, løjtnant, registrator ved geheimearkivet i København.

130. VI. 9. **Mathæus Theophilus Plesner**, født 20. dec. 1826, død 3. dec. 1904, læge i Hillerød.

131. VI. 10. **Laurentius Nathanael Plesner**, født 6. juli 1828. Forretningsmand i Australien.

132. V. 3. **Eleonore Plesner**, født 23. dec. 1786, død 18. ., ugift.

133. IV. 9. **Barbara Plesner**, født 1749, død 1782, begravet 13. juni i Raarup, ugift.

134. IV. 10. **Sophie Amalie Plesner**, født 1750, død 7. nov. 1793.

135. Gift 1779 med *Hans Philip Götzsche*, født 19. mai 1752, død 6. mars 1829. Sogneprest til Jyderup, Sjællands stift, 3. juni 1778. 9 sønner og 2 døtre.

136. IV 11. **Sara Johanne Marie Plesner**, født 1755, begravet 28. sept. 1790.

137. Gift 9. nov. 1784 med *Christen Götzsche*, født 7. febr. 1749, sogneprest til Ørsted, Aarhus stift 26. mai 1784, død 21. febr. 1821. 2 sønner og 2 døtre.

138. IV. 12. **Paul Christian Plesner**, født 1756, død 1762.

139. III. 4. **Sophie Amalie Plesner**, født 1702.

140. III. 5. **Hedvig Kirstine Plesner**, født 1703.⁵¹

141. III. 6. **Henning Christopher Plesner**, født 18. mai 1704, student i Odense 1720, cand. teol. 14. mars 1724 (laud), sogneprest til Søllested, Fyen, 11. juli 1729, død 15. april 1763.

142. Gift 18. juli 1730 med *Barbara Kirstine Faber*, født ca. 1705, begravet 24. nov. 1763, datter av Hans Hansen Faber, født paa Lolland 1681 og død 26. mars 1724, sogneprest i Søllested, og hustru Karen Lauritsdatter Woller (født 4. 1706)

1 søn og 2 døtre, hvorav kjendes bare sønnen: (IV. 1.)

143. IV. 1. **Hans Philip Plesner**, født 12. mars 1733, student Odense 1751, cand. teol. 25. sept. 1755, succederende kapellan hos sin far 22. mai 1761, hvorefter han overtok kaldet ved farens død, begravet 22. nov. 1784.

144. Gift 9. okt. 1761 med *Ursula Pileholm*, født i Odense 1724 og død 26. jan. 1798. 1 søn og 2 døtre. (V. 1—3.)

145. V. 1. **Henning Christopher Plesner**, født 2. okt. 1762, student Odense 1782, cand. teol. 1788 1. april (non), pers.kap. til Gloslunde, Lolland, Falster stift 6. nov. 1789, pers.kap. til Veggerløse, samme stift 30. juli 1790 og pers.kap. Kippinge ogsaa i Lolland-Falster stift 20. dec. 1791, blev 27. juli 1792 sogneprest i Horne, Aalborg stift og 24. jan. 1800 sogneprest i Vestenskov, Lolland-Falster stift, død 21. april 1809. (Mindes i Horne med høiagtelse og kjærlighed, sier Wiberg).

146. Gift 14. mai 1793 med *Dorothea Christiane Rasmussen*, født 1772, død 1. sept. 1826. 4 sønner og 2 døtre. (VI. 1—6.)

147. VI. 1. **Rasmus Philip Plesner**, født 19. mars 1795, fuldmægtig.

148. VI. 2. **Margrethe Kirstine Plesner**, født 26. mai 1796.

149. Gift 182. med *Mathias Johannes Møller*, snedker.

1 søn.

150. VI. 3. **Arent Plesner**, født 5. nov. 1797, død 31. jan. 1875, justitsraad, stænderdeputeret, eier av Langeslund.

151. Gift med *Henriette Hatting Brasch*, født 21. mai 1815, død 18... 2 barn. (VII. 1—2.)

152. VII. 1. **Henning Christopher Plesner**, født 25. juni 1833, død 2. mars 1915, justitsraad, 1861—97 eier av Langeslund efter faren. 1887—92 folketingsmand fra Aalborg kreds av Aalborg amt.

153. Gift med *Camilla Weldingh*, født 19. okt. 1848.

6 barn. (VIII. 1—6.)

154. VIII. 1. **Marie Plesner**, født 3. juli 1867.

155. Gift 14. april 1916 med *Vilhelm Heinrich Hane-Schmidt*, født 20. mai 1852, eier av Bradskov, ingen barn.

156. VIII. 2. **Arent Plesner**, født 7. juli 1869, eier av Kreierupgaard ved Ballerup.

157. Gift 7. april 1897 i København med *Betty Emilie Holm*, datter av mægler. 3 barn. (IX. 1—3.)

158. IX. 1. **Henning Christopher Plesner**, født 15. sept. 1898.

159. IX. 2. **Johanne Augusta Fredrikke Plesner**, født 4. nov. 1900.

160. IX. 3. **Paul Plesner**, født 28. mai 1906.

161. VIII. 3. **Hans Severin Steenstrup Plesner**, født 18. april 1871, eier av Langeslund.

162. Gift 1897 med *Adamine Cathrine Gjørup*.

4 barn. (IX. 1—4.)

163. IX. 1. **Arent Plesner**, født 5. febr. 1901.

164. IX. 2. **Karen Plesner**, født 11. mars 1904.

165. IX. 3. **Karl Johan Plesner**, født 30. jan. 1906.

166. IX. 4. **Ingeborg Plesner**, født 17. okt. 1913.

167. VIII. 4. **Johan Plesner**, født 12. aug. 1874, forpagter paa gamle Toftegaard ved Aabybro.

168. Gift med *Anna Christiane Gjørup*.

3 barn. (IX. 1—3.)

169. IX. 1. **Henning Thomas Plesner**, født 17. mai 1897.

170. IX. 2. **Ada Plesner**, født 5. aug. 1898.

171. IX. 3. **Hans Severin Steenstrup Plesner**, født 17. mai 1904.

172. VIII. 5. **Henriette Plesner**, født 6. febr. 1876.

173. Gift med *Hans Hansen*, eier av Bredvang paa Fyen og hovedgaard Kyø ved Nibe. 14 barn.

174. VIII. 6. **Ingeborg Plesner**, født 2. mai 1878.

175. Gift med *Karl Gustav Holm Ballerup*, landbrukskandidat. 3 barn.

176. VII. 2. **Karen Plesner**, født 17. juni 1835.

177. Gift med *J. K. Winde*, eier av gamle Buurholt ved Brønderslev.

178. VI. 4. **Caroline Christiane Plesner**, født 4. nov. 1798, *hA i Odense 26. 12. 1898. Død 12.*
179. Gift med *Andersen*, farver i Odense. 1 datter.
180. VI. 5. **Carl Adolph Plesner**, født 13. nov. 1799. Avlsforvalter, senere hoteleier, i Bandholm. Død 24. mai 1870.
181. Gift med *Henriette Caroline Sølling*, født 24. febr. 1808, død 5. dec. 1880. 5 barn (VII. 1—5).
182. VII. 1. **Dorthea Plesner**, født 5. jan. 1844, død 13. juli 1910, ugift.
183. VII. 2. **Peter Frederik Anton Plesner**, født 6. sept. 1845, død 25. juni 1912. Forpagter paa Knuthenlund.
184. Gift 5. juni 1874 med *Amalie Caspersen*, født 3. nov. 1844. 9 barn: (VIII. 1—9.)
185. VIII. 1. **Henning Christopher Plesner**, født 7. nov. 1875. Forpagter.
186. Gift 20. okt. 1907 med *Ulrikke Alvilde Bistrup*, født 23. mai 1879. 4 barn.
187. VIII. 2. **Henriette Caroline Plesner**, født 22. nov. 1877, ugift.
188. VIII. 3. **Ingeborg Plesner**, født 5. juli 1879, ugift.
189. VIII. 4. **Johanne Plesner**, født 14. mars 1881, død 1886.
190. VIII. 5. **Karen Plesner**, født 18. dec. 1882, ugift.
191. VIII. 6. **Carl Adolph Plesner**, født 1884, grosserer i Kjøbenhavn.
192. Gift 18. mai 1916 med *Agathe Wulff Petersen*, født 26. nov. 1892.
193. VIII. 7. **Philip Caspar Plesner**, født 22. febr. 1886, død samme aar.
194. VIII. 8. **Dorthea Marie Plesner**, født 14. nov. 1887.
195. Gift 14. juni 1916 med *Kaj Wedel-Petersen*, født 1. jan. 1890, forpagter paa Lergaard.
196. VIII. 9. **Cathrine Elisabeth Plesner**, født 31. mars 1889.

197. Gift 19. nov. 1915 med *Hans Aage Koch*, født 1. sept. 1888, proprietær paa Hallensbjerg. 1 søn.

198. VII. 3. **Julian Ludvig Rasmussen Plesner**, født 1846, død 1851.

199. VII. 4. **Nicolay Plesner**, født 1849, død samme aar.

200. VII. 5. **Marie Plesner**, født 1. okt. 1851, ugift.

201. VI. 6. **Hans Severin Steenstrup Plesner**, født 1801, død i Aalborg 26. jan. 1883 som forhenv. godsforvalter paa Ravnholt.

202. Gift med *Kassa Diechmann*. 1 datter.

203. VI. 7. **Ingeborg Severine Margrethe Plesner**, født 1802, død 1844.

204. Gift med *Fredrik Anton Lassen*, forpagter.

205. VI. 8. **Ursula Hansine Plesner**, født 1804, død 27. juli 1878 i Nykjøping paa Falster.

206. VI. 9. **Mathea Selmine Plesner**, født 1806, død 1834.

207. Gift 18.. med *Peder Klemp*, fuldmægtig.

208. VI. 10. **Nilsine Marie Cathrine Plesner**, født 1807.

209. V. 2. **Christian Plesner**, født 1764, død 1813, fuldmægtig, ugift.

210. V. 3. **Barbara Kirstine Plesner**, født 30. mars 1766 og død 5. mai 1826.

211. Gift 3. juni med *Mathias Selmer*, født 6. mai 1755, sogneprest til Gamtofte, Fyen 26. aug. 1791, død 9. dec. 1808. Søn av sogneprest Johan Henrik Selmer i Øster-Snede, Ribe stift, født 28. jan. 1715, død 16. nov. 1780, og 2den hustru Anna Elisabeth Raarup, begravet 15. juni 1764.

2 sønner og 1 datter.

212. III. 7. **Sara Plesner**, født 1705.

213. III. 8. **David Plesner**, født 5. juni 1706, død 20. aug. 1778, student Odense 1725, cand. teol. 1731, rector Vedby 4. juli 1737, sogneprest Jyderup, Sjællands stift 28. okt. 1741, ugift.

214. III. 9. **Abel Cathrine Plesner**, født 1707.

215. III. 10. **Bendix Plesner**, født 1708.

216. III. 11. **Christiane Fredrikke Plesner**, født 1710, død 1755.

217. Gift med forvalter *Henrik Götsche* paa Saltø.

218. III. 12. **Benedicte Dorthea Plesner**, født 1712.

219. III. 13. **Christian Carl Plesner**, født 11. juni 1714. død 24. mars 1778, student Nyborg 1731, cand. teol. 14. sept. 1739 (laud), pers.kap. Glud, Aarhus stift 4. mars 1740, sogneprest til Barrit, Aarhus stift 22. sept. 1741, sogneprest Raarup, Aarhus stift 29. jan. 1751.

220. Gift 1741 med *Johanne Marie Glud*, født 1723, død 17. juni 1800, datter av sogneprest Paul Nielsen i Glud, født 30. juni 1668, død 13. dec. 1739, og Margrethe Marie Dreyer, født 1690, død 1754 (18. mai eller 6. juni).

Ingen barn.

IV. Den norske linje.

Den ældste av navnet, som kjendes, er som nævnt side 2 **Johan Philip Plesner**, hvis yngre søn var:

221. II. 2. ***Bendix Jens Plesner** (T. Plesners tiptipoldefar), var kjøbmand i Kjerteminde, hvor han blev begravet 1. mars 1708, antagelig henimot 40 aar. Han kaldes uttrykkelig B. J. (*Johansen*) Plesner, og da han har en søn med navnet Johan Philip, kan der ikke være nogen tvil om at han selv er søn av den gamle forvalter paa Veirup, Johan Philip Plesner. Presten Hans Philip Plesner i Skjellerup kaldes flere steder uttrykkelig hans bror.

222. Bendix Jens Plesner blev gift i Kjerteminde 6. nov. 1699 med *Anna Dorthe Bager*, femte datter av raadmand Anders Jespersen Bager i Kjerteminde og hustru Anna Pedersdatter Norup. Baade mor og datter blev efter ovennævnte ægtefællers død gifte paany: Anna Pedersdatter Norup med Peder Nilsen, borgermester i Kjerteminde, død 1706, og Anna Dorthe Bager 1709 med Melchior Kiær. Sidstnævnte ægtepar blev begravet straks efter hinanden: han 3. sept 1747 og hun 12. jan. 1748.

Bendix Plesner og Anna Dorthe Bager hadde følgende barn:

223. III. 1. **Kirstine Plesner**, født 12. sept. 1700. Livsf. ukj.^x

* II. 1. *Hans Philip Plesner* er stamfaren for den danske linje, se side 9, idet romertallene betegner hver slegtled, tallene **efter** romertallene søsken indenfor hvert slegtled mens endelig tallene **foran** romertallene er fortløpende for hele boken, for at man av registret lettest skal kunne finde frem til den enkelte person.

224. III. 2. **Anna Margrethe Plesner**, født 17. jan. 1702. Livsforhold ukjendt.

225. III. 3. **Johan Glysing Plesner**, født 3. mai 1703 (se straks nedenfor).

226. III. 4. **Anders Jespersen Plesner**, født 16. mai 1704. Livsforhold ukjendt.

227. III. 5. **Johan Philip Plesner**, født 2. mars 1706, (se nr. 498).

228. III. 6. **Peder Plesner**, født 29. aug. 1707, (se nr. 516).

225. III. 3. **Johan Glysing Plesner***, (T. Plesners tipoldefar), maa i 1720aarene være kommet til Skien, hvor han senere blev knyttet, i en mere overordnet stilling, til Gjemsø Klosters gods. Det sees nemlig at hans bryllup feiredes paa Gjemsø Kloster. Allerede 4. mai 1735 blev han begravet ved Solum kirke.

229. Vielsen foregik i Solum kirke, hvortil Klosteret sognet, den 7. dec. 1729 med *Catharina (Karen) Hind*, datter av Knud Pedersen Hind, raadmand i Kjerteminde. Karen Hind var født 1708 og blev begravet 22. april 1778, som enke efter sin anden mand Fredrik Iver v. Ahnen Wesseltøft. 2 sønner: (IV. 1—2.)

230. IV. 1. **Bendix Johansen Plesner**, (T. Plesners oldefar) døpt Solum 23. juli 1730. Kjøbmand og skibsfører i Skien. Død der 29. mars 1785.

231. Bendix Plesner var gift med sit søskendebarn *Birgitte Dorthea Plesner*, der blev begravet 3. juni 1778 i en alder av 41 aar. Se side 76). 5 barn: (V. 1—5.)

232. V. 1 **Johan Plesner**, (T. Plesners farfar), født 20. nov. 1766, skibsfører i Skien. Død 9. dec. 1830.

233. Gift 27. sept. 1798 i Skien med *Juliane Marie Stub*, født 5. april 1775, død 14. april 1856. Datter av sogneprest i Skien *Teleph Stub* (søn av Samuel Stub) født i Risør 22. aug. 1740, død 27. okt. 1809, og hustru *Christiane Juell*, født 1736

* *Johan Glysing Plesner* er saavidt vites stamfar til alle nulevende norske Plesnere.

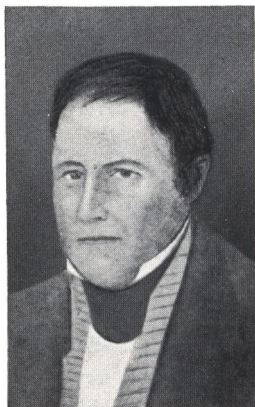

232. Johan Plesner.



233. Juliane Marie Plesner, f. Stub.

i Hof i Solør, død 1804. Juliane Marie Plesner, født Stub's dattersøn Gudmand Frederik Myhre, har i sin bibel skrevet om hende følgende karakteristik: „en sjelden kvinde, avholdt

Til min kjære
 Marie Munk 1855
 Når du min kjære
 mange gange velsig-
 net og med bøn
 beder om mig Guds
 naade og hans største
 kraft fra din
 trofaste gamle
 tante
 Juliane M. Pl.

Til min kjære
 Marie Munk 1855.
 Vær du min kjære
 mange gange velsignet
 og nedbedes stedse
 av mig Guds naade
 og hans største kraft.

Fra din
 trofaste gamle
 tante Juliane M. Pl.

og høiagtet av alle. Hun er den eneste av mine besteforældre som jeg har set eller kan mindes“.

Som et kjært og værdifuldt minde om min farmor indtages ovenfor hendes haandskrift gjengit i faksimile. Dette er visstnok



Skiens Kirke før branden 1886.
Sogneprest Teleph Stub (1779—1809).
(Se side 21.)



Skiens Prestegaard (før branden 1886).
Sogneprest Teleph Stubs bolig i sin tid (1779 - 1809)
(Se side 21.)



1. Christopher Myhres gaard. Se side 84.
2. Teleph Stub Plesners gaard. „ „ 39.

den eneste haandskrift som nu efter Skiens brand eksisterer efter hende.

234. Sogneprest **Teleph Stub** blev i 1768 personel kapelan til Ø. Moland, 1774 sogneprest til Volden paa Søndmøre og kom 1779 til Skien. Hans hustru, *Christiane Juell*, med hvem han blev gift i Risør 1769, var datter av foged i Østerdalen, Christian Juell. (Se den trykte stamtavle over denne slegt.)



234. *Teleph Stub.*



538. *Claudia Myhre, f. Stub.*

Det skal allerede her fremhæves at Teleph Stub hadde, gjennom sin ene datter Juliane Marie, som blev gift med Johan Plesner, 12 barnebarn Plesner.

Desuten hadde han gjennom sine 2 døtre Else Helene og Claudia, som begge blev gift med Gudmand Frederik Myhre, ialt 17 barnebarn Myhre, se Myhrefamilien side 79—80, og er saaledes stamfar til begge de i dette arbeide omhandlede slechter, visstnok paa kvindesiden, men dog en fælles stamfar for de fleste av mine (T. Plesners) slegtninger. En litt mere utførlig omtale av ham end av andre i slegten indgiftede kvinders far vil derfor være naturlig.

Efterfølgende citat er hentet fra klokker B. Svendsens manuskript beroende i Stiftsarkivene i Kristiania: (Geistligheten i (det gl.) Akershus stift.)

„Teleph Stub var i Skiens menighet høit agtet og elsket for sin retskaffenhet og gudsfrygt, hvilken sidste man hos ham syntes at finde ren og usminket. Man sa, naar der var mangel paa regn, og han da paa prækestolen bad derom, at der virkelig ogsaa kom regn, om saa bare nogen enkelte draaper. Til hans forbønner for de syke hadde likeledes menigheten stor tillid. Han hadde en deilig sangstemme, og messet derfor vakkert“.

Der fortælles videre om ham at han, „med sin gaardsgut“ forfærdiget et større husorgel. Dette var efter hans død anbragt i salsværelset i min fars gaard, men blev ved bestemors død av hende testamentert til Skiens bedehus, hvor det sandsynligvis fremdeles staar, om det ikke er overført til Skiens museum.

Hans far var sogneprest i Risør Samuel Andersen Stub, født 1697, og dennes far igjen hadde været kjøbmand i Fredriksstad nemlig Anders Samuelsen Stub, som visstnok hørte til en paa 1600 og 1700 tallet paa østlandet meget utbredt borgerfamilie Stub, men dog av forskjellig oprindelse fra den kjendte krigerprest Kjeld Stub. Sogneprest Samuel Stub, og hans anden hustru, ElseDahl, fra Arendal, var sogneprest Teleph Stubs forældre.

235. ***Tellef Larsen Dahll**, født 1667, død 1752.



241. *Birgitte Dorthea Myhre,*
f. *Plesner.*

236. Gift med **Agathe Fredriksdatter**, født 1678, død 1755, hadde datteren:

237. **Else Dahll**, født 1716, død 1750.

238. Gift med Sogneprest **Samuel Andersen Stub**, født 1697, død 1765.

Deres søn var:

239. **Sogneprest **Teleph Stub**, (T. Plesners oldefar) født 1740, død 1809.

240. **Johan Plesner** og **Juliane Marie Stub** hadde 12 barn (VI. 1—12):

241. VI. 1. **Birgitte Dorthea Plesner**, døpt 3. juli 1799, død 21. jan. 1866.

* Fra Tellef Dahll og Agathe Fredriksdatter stammer ogsaa Kragerøslægterne Schweigaard og Dahll.

** Fra sogneprest Teleph Stub og senere er skrivemaaten „Tellef“ ombyttet med „Teleph“.

242. Gift 27. nov. 1822 med *Christopher Myhre*, kjøbmand og industridrivende i Skien, født 22. okt. 1795, død 1876, søn av toldkasserer (konsumtionskasserer) i Skien Gudmand Frederik Myhre. (Se under „Myhre“ nr. 536.)

Birgitte Myhre var i motsætning til sin kvikke, mere selskabelige mand, en dyp stille kvinde, der utfoldet en stor velgjørenhet. Hun var avholdt og høiagtet av alle. „Tante Birgitte“ var av familiens store barneflokk omfattet med megen kjærlighet.

243. VI. 2. **Bendix Christian Plesner**, døpt 5. juli 1800, død 7. juli, begravet 11. juli samme aar.

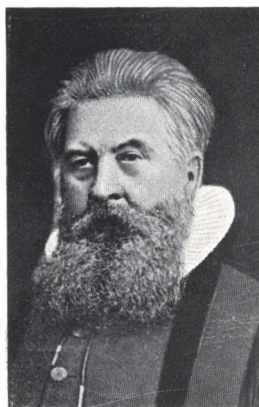

244. *Christiane Bruun, f. Plesner.* 245. *Christian Constantius Henrik Bruun.*

244. VI. 3. **Christiane Plesner**, født i Skien 31. juli 1801, død i Kristiania 13. febr. 1885.

245. Gift 6. april 1836 i Skien med *Christian Constantius Henrik Bruun*, født i Staværn 4. mars 1812. 1830 student, 1837 personel kapellan i Porsgrund, 1843 pers.kap. i Hole, 1844 pers.kap. i Eidanger, 1848 res. kap. til Rollag, 1851 res. kap. til Nes, Romerike, 1856 sogneprest til Slemdal, 1861 sogneprest til Domkirkens menighet i Stavanger. 1865—1868 tillike provst i Stavanger provsti. Død i Stavanger 5. juni 1877. Søn av kjøbmand, fabrikerier Johan Christian Bruun i Larvik, født 16. aug. 1788 i Larvik, død 30. mai 1856, gift med Lovise

Fredrikke Fabricius, født 5. april 1779, død 17. mars 1855. Datter av sogneprest S. C. Fabricius og hustru A. M. Förde.

Deres barn: (VII. 1—8.)

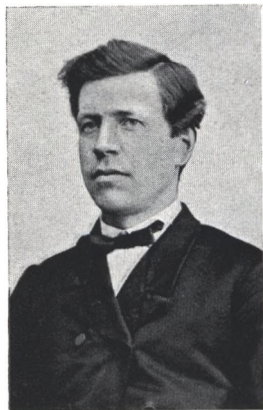

246. Johan Christian Bruun.

246. VII. 1. **Johan Christian Bruun**, født 14. april 1837, død 6. nov. 1882, utskiftningsformand.

247. Gift med *Aasine Fredrikke Jæger*, født 2. aug. 1838, død 8. april 1907 i Kristiania. Datter av provst D. E. Jæger. 3 barn: (VIII. 1—3.)

248. VIII. 1. **Constance Bruun**, født 25. aug. 1863, fremragende skuespillerinde, død 15. okt. 1894.

249. Gift 11. aug. 1892 med *Nils Ihlen*, nuværende norsk utenriksminister, født 24. juli 1855.

250. VIII. 2. **Dorothea Fredrikke Bruun**, født 24. okt. 1864.

251. Gift 1. nov. 1890 med *Christian Waldemar Bergfeldt*, disponent, født 24. nov. 1855. 1 søn og 3 døtre, hvorav 1 død.



248. Constance Ihlen, f. Bruun. 250. Dorothea Fredrikke Bergfeldt, f. Bruun.

252. VIII. 3. **Johnny Plesner Bruun**, født 24. okt. 1865, død okt. 1881.

253. VII. 2. **Johnny Plesner Bruun**, født 9. juli 1838, død 3. febr. 1850.

254. VII. 3. **Louise Juliane Christiane Bruun**, født 3. mars 1840.

255. Gift 21. juli 1865 med professor, dr. *Johan Fredrik Breda Storm*, (søn av sogneprest til Lardal Ole Johan Storm og hustru Johanne Jørgine Mathilde Breda), født 24. nov. 1836. 1855 student, 1864 cand. phil., 1857—73 lærer, 1869 universitetsstipendiat, 1873 professor. 1912 avsked i naade.

256. VII. 4. **Juliane Else Elisabeth Marie Bruun**, født 28. april 1841, død 13. febr. 1842.

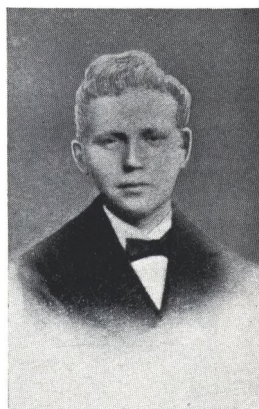

252. *Johnny Plesner Bruun.*



254. *Louise Juliane Christiane Storm, f. Bruun.*

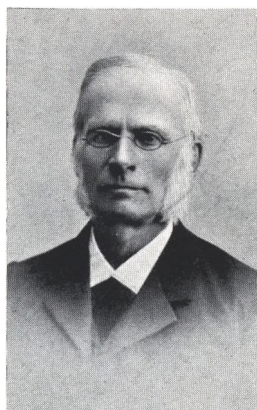

255. *Johan Frederik Breda Storm.*

257. VII. 5. **Jens Schou Fabricius Bruun**, født 22. jan. 1843, 1. aug. 1902 rektor ved Kristiansunds latinske skole, 1864 student, 1871 cand. philol., 9. okt. 1875 adjunkt, 29. dec. 1881 overlærer ved nævnte skole. Ugift.

258. VII. 6. **Julie Rebekka Bruun**, født 24. mars 1844, assistent i det Statistiske Centralbyraa i Kristiania.

Har arbeidet i byraet siden 1885 i fast stilling, men hadde da allerede fra 1878 utført adskillig ekstraarbeide, dels i byraet

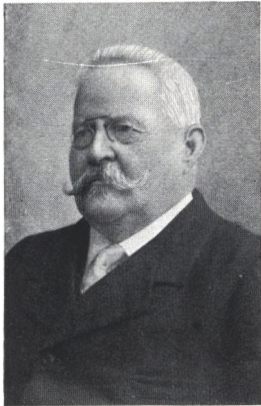

257. *Jens Schou Fabricius Bruun.*

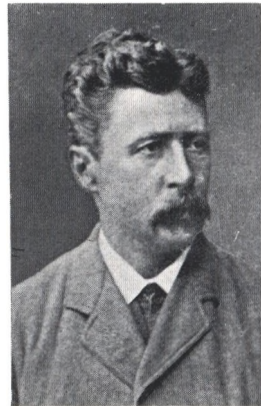

259. *Christian Bruun.*



258. *Julie Rebekka Bruun.*

dels i hjemmet. 26. mars 1917 blev hun tildelt kongens for-
tjenstmedalje i sølv.

259. VII. 7. **Christian Bruun**, født 17. aug. 1845, død
27. april 1888 i London.

260. Gift med *Bertha Edén*, født 24. mars 1862.

261. VI. 4. **Benedicte Plesner**, født 5. sept., døpt 15. sept.
1802, begravet 8. juni 1803.



Else Blom Hansen, født Plesner, hadde sit hjem i den tilhøre nærmest kirken beliggende gaard, som gik under navnet Hansegaarden. Senere eier bokhandler Melgaard.



Skien før branden 1886 set fra prestegaarden.



262. *Else Helene Blom Hansen, f. Plesner.*

262. VI. 5. **Else Helene Plesner**, døpt 11. mai 1804, død 18. mai, begravet 23. mai 1839 i Skien. Hun hadde sit hjem i den paa planche III gjengivne gaard.

263. Gift 27. okt. 1831 med *Christopher Blom Hansen*, kjøbmand og trælasthanler i Skien, (søn av kjøbmand Johan Peter Hansen i Skien, født 5. jan. 1770, død 20. nov. 1820, gift 5. jan. 1807 med Petronelle Cornelia Blom, født i Skien 1.febr. 1779, død der 26. mars 1846). De hadde 5 barn (VII. 1--5).

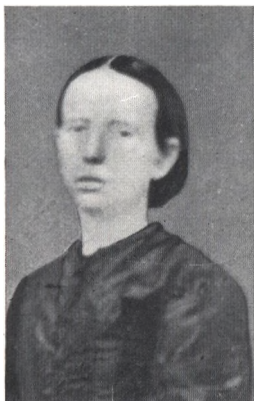

264. *Petronelle Cornelia Reiss, f. Blom Hansen.*

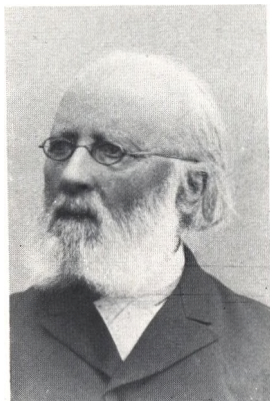

265. *Hans Petter Reiss.*

264. VII. 1. **Petronelle Cornelia Blom Hansen**, født 31. aug. 1832, død 22. mai 1879 i Kristiania.

265. Gift 24. juli 1860 med *Hans Peter Reiss*, født 25. jan. 1824 i Tønsberg, død 8. sept. 1908 i Kristiania. Musiklærer og organist, siden assistent i Kirkedepartementet. 4 barn (2 sønner og 2 døtre) hvoriblandt:

266. VIII. 1. **Dr. Georg Michael Døderlein Reiss**, født 12. aug. 1861, død 25. jan. 1914, vor utmerkede musikhistoriker. Han var som saadan en banebryter i utforskningen av norsk musik i middelalderen. Først fra 1904 begyndte Reiss sine



266. *Dr. Georg Michael Døderlein Reiss.*

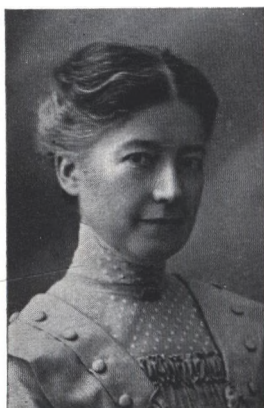

267. *Aasta Reiss.*

egentlige studier og granskning av Riksarkivets middelalderlige musikkaandskrifter. Hans opsigtsvækkende avhandling: „To sekvenser for St. Olav“ og „musikken ved den middelalderlige Olavsdyrkelse i Norden“, et verk som indbragte ham doktorgraden ved vort universitet, og videre „To norrøne latinske kvæder med melodier“ som Reiss utgav sammen med stipendiat Oluf Kolsrud, alt dette har nylig en tysk forsker fremhævet som uanedede, for den hele musikhistorie vigtige resultater.

267. VIII. 2. **Aasta Reiss**, født i Kristiania 17. mai 1868. Lærerinde ved Thorshaug offentlige aandssvakeanstalt.

268. VII. 2. **Juliane Marie Plesner Hansen**, født 1834, død 15. april 1847 i Skien.

269. VII. 3. **John Petter Blom Hansen**, født 5. febr. 1835, hjemmedøpt 12. febr., døpt 16. juli 1835 i Skien. Avreist

til Australien uten senere efterretninger.

270. VII. 4. **Else Blom Hansen**, født 16. mars 1836 i Skien, død 4. mars 1913.

271. Gift 3. nov. 1858 med *Knut Severin Poppe*, født 1. nov. 1829 i Nannestad, død 26. april 1873 i Kristiania. Fuldmægtig i Revisionsdepartementet. Søn av lensmand i Nannestad Peter Andreas Poppe, født 1801, død 1871, gift 5. april 1829 i Eidsvold med Christiane Augusta Bjørnsen født 1807, død 1895. 8 barn (6

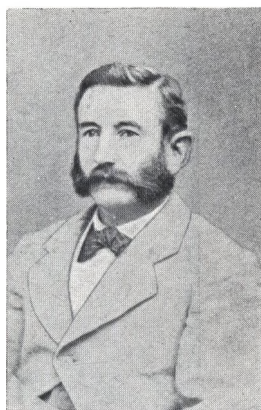

269. *John Petter Blom Hansen.*



270. *Else Poppe, f. Blom Hansen.*

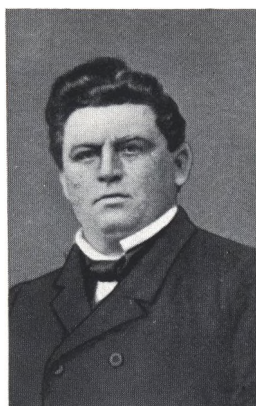

271. *Knut Severin Poppe.*

sønner og 2 døtre) hvoriblandt:

272. VIII. 1. **Sigrid Poppe**, født i Kristiania 28. sept. 1862, g. m. praktiserende læge paa Tjømmø *Nicolai Mølbach Stoltenberg*.

273. VIII. 2. **Hans Wessel Poppe**, født i Kristiania 26. febr. 1864. Ingeniør. Direktør ved Kristiania Maskinistskole og den elementære tekniske skole m. v.



272. *Sigrid Stoltenberg, f. Poppe.*



273. *Hans Wessel Poppe.*

274. VIII. 3. **Ragnhild Poppe**, født i Kristiania 4. mai 1866, blev i 1891 av Kristiania kommune ansat som lærerinde og i 1896 som bestyrerinde ved „Dronning Louises“ barneasyl.

275. VIII. 4. **Peter Andreas Poppe**, født i Kristiania 21. mai 1868. Praktiserende læge i Bergen.



274. *Ragnhild Poppe.*



275. *Peter Andreas Poppe.*

276. VIII. 5. **Trygve Poppe**, ingeniør, født 31. mars 1870, død 12. mars 1913. Som driftsbestyrer for Kristiania Sporveisselskap hadde hans dygtighet, store retfærdighetsfølelse og varmhjertede personlighet medført, at han var omfattet med stor hengivenhet og sympati av alle. Som mangeaarig formand i Norsk Ingeniør- og Arkitektforening nød han stor anseelse.

277. VIII. 6. **Harald Poppe**, født i Kristiania 17. juni 1872. Ingeniør. Distriktschef ved Statsbanerne.



276. *Trygve Poppe.*



277. *Harald Poppe.*

278. VII. 5. **Karen Elise Blom Hansen**, født 12. jan. 1838, hjemmedøpt 3. febr., døpt 1. mai i Skien, død 14. april 1901.

279. Gift 29. juni 1860 i Skien med *Boye Ording*, født 10. dec. 1829 i Skien, død 27. sept. 1906, provst i Holt ved



278. *Karen Elise Ording, f. Blom Hansen.*



279. *Boye Ording.*

Arendal, søn av Jørgen Flood Ording. 8 barn (5 sønner og 3 døtre), se om disse en fullstændig stamtavle over slekten Ording, som f. t. er under utarbeidelse.

280. VI. 6. **Bendix Plesner**, født 28. april 1805, døpt 21. mai, begravet 29. aug. samme aar.

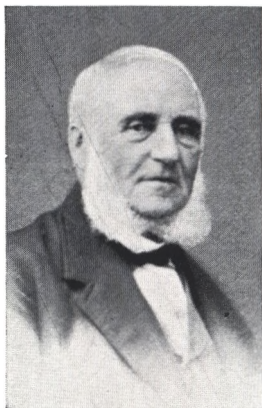

281. *Bendix Plesner.*



282. *Alla Dorothea Plesner.*



283. *Karen Lorentze Plesner,
f. Lous.*

281. VI. 7. **Bendix Plesner**, født 30. jan. 1807, hjemmedøpt 1. febr., døpt 6. febr., død 7. mars 1879. Han tok 2. mai 1821 norsk juridisk embedseksamen, var kopist og senere fuldmægtig i Revisionsdepartementet. 1832—1837 sekretær ved Matrikuleringskommissionen, blev 12. febr. 1841 skattefoged i Bergen hvor han fra 1846 tillike var direktør ved Sparebanken.

282. Gift 1. med *Alla Joachime Dorothea Plesner*, født 21. febr. 1806, død 7. mars 1857. Se side 71.

283. Gift 2. 23. juni 1858 med enkefru *Karen Lorentze Kaltenborn*, født *Lous*, f. i Fredriksværn 12. juli 1829, død 16.



*Karen Kaltenborn, Ferdinand Otto Kaltenborn,
Fru Karen Lorentze Plesner, skattef. Bendix Plesner, Alla, Petrea Plesner,
f. Lous.
Julie, Birgitte, Axel Tjodolf.*

febr. 1916, enke efter premierløjtnant Axel Tjodolf Kaltenborn, født 21. nov. 1820, død 19. mars 1856, og datter av overlods Søren (Lorentz) Lous, født i Kjøbenhavn 29. juni 1785, død i Bergen

14. jan. 1865, og hustru Karen Dorthea Nørgaard, født i Kristiansand 7. sept. 1788, død i Bergen 7. juli 1847.

Barn (VII. 1—2 og VII. 3—8).

284. VII. 1. **Anna Juliane Plesner**, f. i Kristiania 30. okt. 1834.

285. Gift i Bergen 5. jan. 1857 med *Hugo Fredrik Balduin Lous* (Bror av ovennævnte Karen Lorentze Kaltenborn, født



284. *Anna Juliane Lous, f. Plesner.*



285. *Hugo Frederik Balduin Lous.*

Lous) født 22. nov. 1822, død i Bergen 16. mars 1899, kommandørkaptein i Marinen, senere toldkasserer i Bergen.

4 barn (VIII. 1—4).

286. VIII. 1. **Alla Dorothea Lous**, født 25. okt. 1857.

287. VIII. 2. **Lulla Lous**, født 10. aug. 1859.



286. *Alla Dorothea Lous.*



287. *Lulla Høyer, f. Lous.*

288. Gift 27. okt. 1882 med *Anton Svennik Høyer*, konrektor ved Bergens latinskole, født 12. aug. 1842, død 7. dec. 1905.

289. VIII. 3. **Benedicte Lous**, født 1. jan. 1862, død 17. mai 1910.

290. VIII. 4. **Anna Lous**, født 9. mai 1864.



289. *Benedicte Lous.*



290. *Anna Lous.*



292. *Alla Plesner.*



293. *Birgitte Plesner.*

291. VII. 2. **Johan Plesner**, født 12. febr. 1841. Student 1859, død 1864.

292. VII. 3. **Alla Plesner**, født 24. juni 1859, ugift, bosat i Bergen.

293. VII. 4. **Birgitte Plesner**, født 27. aug. 1860, ugift, bosat i Bergen.

294. VII. 5. **Axel Tjodolf Plesner**, født 25. april 1862. Absolverte middelskoleeksamen ved Bergens katedralskole 1878, avgangseksamen ved Kristiania handelsgymnasium 1880, havde derefter ansættelse ved forretning i Bergen, indtil han i 1901 etablerede egen forretning sammesteds med assurance som hovedbranche. Siden 1908 medlem av den norske frimurerorden. 1910—1915 formand i direktionen for selskabet „Den gode



294. *Axel Tjodolf Plesner.*



295. *Minda Plesner, f. Giertsen.*

hensigt“ i Bergen. Medlem av direktionen for „Norske Assurance union“ Kristiania og forsikringselskabet „Securitas“ i Bergen.

295. Gift 7. okt. 1892 med *Minda Giertsen*, født i Bergen 26. febr. 1872, datter av kjøbmand Rasmus Giertsen og hustru Helene født Angell. Barn: (VIII, 1—4.)

296. VIII. 1. **Helene Plesner**, født 4. mai 1893.

297. Gift 15. juni 1915 med *Knud Gottschalk*, født i Kjøbenhavn 11. dec. 1877, nu bosat i Bergen. 1 datter: (IX 1.)

298. IX. 1. **Karen Helene Gottschalk**, født i Bergen 23. okt. 1916.

299. VIII. 2. **Bendix Plesner**, født 17. nov. 1895.

300. VIII. 3. **Sigrid Plesner**, født 19. april 1898.

301. VIII. 4. **Axel Plesner**, født 8. dec. 1900.



296. *Helene Gottschalk, f. Plesner.*



299. *Bendix Plesner.*



300. *Sigrid Plesner.*



301. *Axel Plesner.*



302. *Julie Bendicte Harris, f. Plesner.*



304. *Johanne Petrea*



305. *Caroline (Lilli) Myhre, f. Plesner.*

302. VII. 6. **Julie Bendicte Plesner**, født 19. sept. 1864.

303. Gift med *Theodor Harris*, født 12. sept. 1860.

304. VII. 7. **Johanne Petrea Plesner**, født 30. juli 1866.

Ugift, bosat i Bergen.

305. VII. 8. **Caroline (Lilli) Plesner**, født 13. juni 1868.

306. Gift med *Jacob Fabricius Myhre*, født 5. sept. 1860.

(Se under Myhre nr. 568.)

307. VI. 8. **Petrea Helene Plesner**, døpt 20. juni 1808, død i Bergen 6. sept. 1896, ugift. I de sidste ca. 20 aar tilbragte hun dels hos sin bror skattefoged Plesner dels senere hos sin brordatter fru Anna Lous, hvor hun levet sin alderdom stille og fredfuldt, varmt omsluttet av hele sin slegt.



307. *Petrea Helene Plesner.*

308. VI. 9. **Telep Stub Plesner**, døpt 30. aug. 1811, kjøbmand i Skien, død 14. aug. 1852.

309. Gift 1. nov. 1835 med *Margarethe Myhre*, døpt 8. nov. 1807, død i Kragerø 4. febr. 1873. Datter av underfoged og konsumtionskasserer i Skien Gudmand Fredrik Myhre og 2den hustru Claudia Margrethe Stub, se side 103 og T. Pl.s biogr. s. 57.



308. *Telep Stub Plesner.*



309. *Margarethe Plesner, f. Myhre.*

T. S. Plesner hadde en betydelig kornimport og tillike anden kjøbmandsforretning i Skien, drev sammen med sin svoger Christopher Myhre, under firma: Myhre & Plesner, Skiens Brænderi, det nuværende Lundetangens Bryggeri, hadde en betydelig export av brynestener fra Eidsborg-bruddene, han bragte den første dampmaskine til Skiensfjorden, var direktør i Skiens Sparebank 1838—49.

Hans gaard i Skien som er gjengit paa planche II, var tidligere Johan Altenburgs, gik derefter over til dennes svigersøn Knud Ibsen — Henrik Ibsens far — fra hvem Plesner overtok gaarden*. Videre eiet Plesner landeiendommen Lille Falkum. Han maatte i slutten av firtiaarene i likhet med flere av de større firmaer i Skien indstille paa grund av den store kornkrise, fremkaldt ved de pludselige indtraatte store prisfald.

310. VII. 1. **Johan Plesner**, født 2. mai 1838, død 6. juni samme aar.

* Se nærmere herom side 67.



311. *Else Plesner.*

311. VII. 2. **Else Plesner**, født 30. mai 1839 (tvilling med Johan Plesner nr. 312), døpt 22. sept., død 9. okt. 1887. Faddere for begge var: Fru Juliane Plesner, fru Birgitte Myhre, frøken Telephine Myhre, frøken Eline Plesner, byfoged Cappelen, Chr. Blom Hansen, Johan Blom, H. S. Schanke, Chr. Backa og Christopher B. Paus. Else Plesner var musiklærerinde i Kragerø*.

* Nekrolog i Kragerøbladet „Vestmar“ 11. oktober 1887:

Frøken Else Plesner avgik isøndags ved døden 48 aar gammel efter længere tids sykeleie.

Hun var født i Skien og bosatte sig i begyndelsen av syttiaarene hersteds som musiklærerinde. I en række av aar har den avdøde gaat i spidsen for det musikalske liv i vor by, og talrik er den skare ungdom som av hende har mottat sin musikalske utdanning. Alle for musik interesserte samlet hun i en række vintere i sine musikmøter, og mangt et lyst og rikt minde knytter sig derfor til den avdødes person.

Ved sin utrættelige arbeidsomhet, sin store energi, sin samvittighetsfulde undervisning og sin store interesse for sit fag vandt frk. Plesner sig en meget anset og uavhengig stilling i vort lille samfund, og et av alle meget agtet navn. Den avdøde vil bli sterkt savnet av alle venner av musik hersteds.

Men foruten denne sin mere offentlige virksomhet, hadde frk. Plesner en maaske av færre kjendt, men derfor ikke mindre prisværdig. Hun var nemlig et av disse lykkelige mennesker, som, utrustet med et godt jevnt humør, forstaar at skape hygge, lykke og liv, hvor de færdes. Uagtet sit trættende og anstrængende arbeide som lærerinde skaffet hun sig bestandig tid til at bringe offer paa venskapets alter. Hendes varme og opofrende hjertelag vandt alle dem, der kom i nær berøring med hende, og den store vennekreds hun efterlater sig her paa stedet, vil føle savnet efter hende dobbelt. I billedet av hende vil altid pligttroskap, trofasthet og hengivenhet være de mest fremtrædende træk.

312. VII. 3. **Johan Plesner**, født 30. mai 1839. Agent i Kristianin. Død 6. okt, 1914*.

313. Gift 9. dec. 1870 med *Nicoline Sandersen*, født i

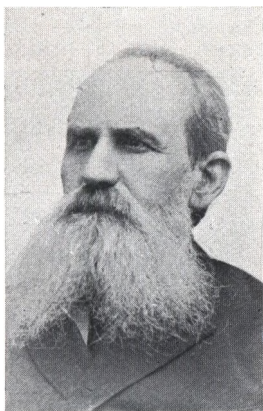

312. *Johan Plesner.*



313. *Nicoline Plesner, f. Sandersen.*

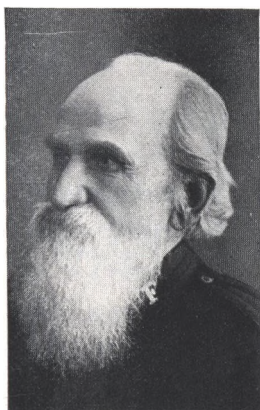

312. *Johan Plesner.*

Rygge 10. okt. 1847. Datter av gaardbruker Christian Sandersen og hustru Maren født Bakke. Deres barn:

* Jeg har medtat billede av min bror Johan i sin Frelsesarmèdragt, den han elsket og agtet. Han ofret de sidste 6 aar av sit liv helt for sit missionsarbeide, og hadde vundet en stor vennekrede baade i og utenfor Frelsesarmèen, vel kjendt under hædersnavnet „Gamle Plesner“! Det var hans lykkeligste livsavsnit.

T. P.

314. VIII. 1. **Nicolai Gretius Stub Plesner**, disponent, født 10. febr. 1872.

315. Gift 7. mai 1898 med *Ella Cornelia (Kola) Hansen*, født i Kragerø 18. sept. 1876. 3 barn:

316. IX. 1. **Gudveig Sophie Plesner**, født 3. juni 1899.

317. IX. 2. **Odd Johan Plesner**, født 1. okt. 1901.

318. IX. 3. **Finn Nicolay Plesner**, født 5. mars 1903.



319. *Margrethe Telephine Mangschou, f. Plesner.*



328. *Johan Plesner.*

319. VIII. 2. **Margrethe Telephine Plesner**, født 18. okt. 1873.

320. Gift 1894 med *Frithjof Carl Johan Mangschou*, født i Fet 7. dec. 1871, adm. direktør for A-S Herkules, Kristiania.

7 barn: (5 sønner og 2 døtre, IX. 1—7.)

321. IX. 1. **Frithjof Mangschou**, født 3. febr. 1896.

322. IX. 2. **Leif Mangschou**, født 27. juli 1897.

323. IX. 3. **Ulf Johan Mangschou**, født 27. juli 1898.

324. IX. 4. **Margrethe Ida Marie Mangschou**, født 17. mai 1900.

325. IX. 5. **Arne Mangschou**, født 10. sept. 1901, død 5. jan. 1905.

326. IX. 6. **Arne Mangschou**, født 10. dec. 1906.

327. IX. 7. **Elsa Mangschou**, født 26. nov. 1911.

328. VIII. 3. **Johan Plesner**, født 29. juli 1875, død 10. febr. 1894 paa sjøen.

329. VIII. 4. **Nicoline (Nico) Plesner**, født 15. okt. 1877.

330. Gift med *Johan Peter Madssen*, født i Tvedestrand 15. febr. 1868. Kasserer hos bankier Sev. Chr. Andersen fra 1885—1900. Senere agent i Kristiania. 1 datter:

331. IX. 1. **Gunvor Fredrikke Madssen**, født 8. sept. 1904.



329. *Nicoline (Nico) Madssen, f. Plesner.*

332. *Thorleif Plesner.*

332. VIII. 5. **Thorleif Plesner**, født 10. juli 1880, trælast-grosserer i Birmingham.

333. Gift med *Ada Watt*. 4 døtre.

334. VIII. 6. **Gudrun Plesner**, født 19. okt. 1882.

335. Gift med *Søren Harald Johan Diesen*, født i Kristiania 8. okt. 1878. Kasserer ved Kristiania Kæmnerkontor. Ingen barn.

336. VIII. 7. **Sara Synnøve Plesner**, født 27. juni 1890.



334. *Gudrun Diesen, f. Plesner.*

336. *Sara Synnøve Kjeldsen, f. Plesner.*

337. Gift 23. juni 1917 med grosserer *Gunnar Kjeldsen*, Larvik, født 19. nov. 1883.

338. VII. 4. **Claudia Gudmanda Plesner**, født 25. april 1841, død 15. mai 1855, begravet 21. mai i Skien.

339. VII. 5. **Teleph Gretius Plesner**, født 17. mars 1846, død 14. aug. 1846, begravet 18. aug. i Skien.



340. *Grethe Juliane („Lulla“) Johnsen, f. Plesner.*

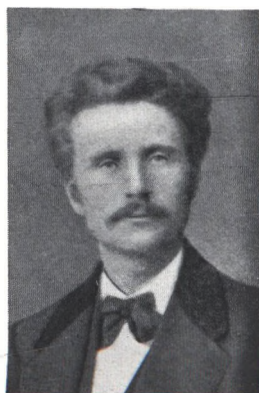

341. *Thorvald Johnsen.*

340. VII. 6. **Grethe Juliane (Lulla) Plesner**, født i Skien 14. juli 1847, død 30. april 1890, begravet 6. mai i Kragerø.

341. Gift 14. okt. 1874 med *Thorvald Johnsen*, grosserer i Kragerø, nu bosat i Kristiania. Deres barn:

342. VIII. 1. **Margit Johnsen**, født 10. okt. 1875.

343. VIII. 2. **Erling Johnsen**, født 17. aug. 1877, død 25. juli 1892.

344. VIII. 3. **Thorvald Johnsen**, født 11. febr. 1879. Grossererfirma Thv. Johnsen jun., Kristiania.

345. Gift 13. dec. 1913 med *Martha Arneberg*, født 15. sept. 1878.

346. VIII. 4. **Gudveig Johnsen**, født 24. nov. 1880.

347. VIII. 5. **Bjarne Johnsen**, født 22. okt. 1882.

348. VIII. 6. **Alf Johnsen**, født 30. april 1884, mæglerforretning i Kristiania.

349. Gift 26. nov. 1910 med *Magnhild Westby*, født 26. nov. 1888. 2 døtre.

350. VIII. 7. **Sverre Johnsen**, født 28. febr. 1887, død 21. april 1913.



342. *Margit Johnsen.*

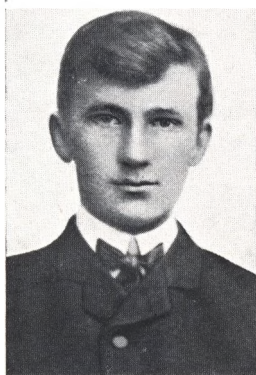

350. *Sverre Johnsen.*



344. *Thorvald Johnsen.*



346. *Gudveig Johnsen.*



347. *Bjarne Johnsen.*



348. *Alf Johnsen*

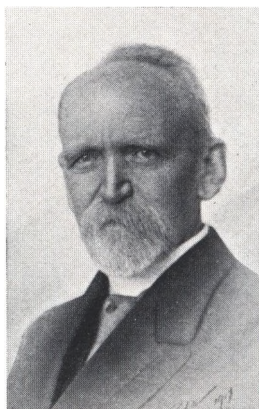

351. *Teleph Plesner.*

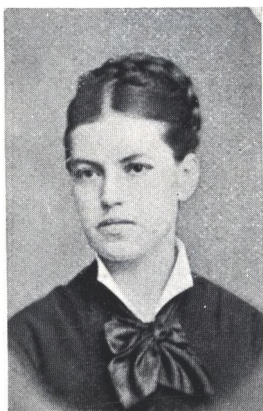

352. *Othilie Plesner,
f. Terjessen.*



353. *Petronelle Marie „Petra“ Plesner,
f. Falchenberg.*

351. VII. 7. **Teleph Plesner***, født 10. mars, døpt 21. juni 1849. Grosserer i Kristiania. Selvbiografi side 51.

352. Gift 1. 30. mai 1879 med *Othilie Terjessen*, var før sit giftermal telegrafistinde i Kragerø. Født 28. nov. 1853 paa Vesøen, viet i Fjære kirke. Død 14. nov. 1890. Datter av skibskaptein Jørgen Terjessen og Louise, født Jenssen. Hun var

* Slegtstavlens utgiver.

en ædel hustru, en kjærlig og omsorgsfuld mor, hendes livsmaal var at følge sin Frelser Jesus Kristus i hans aand og fotspor.

353. Gift 2. 10. mai 1893 med *Petronelle Marie* („Petra“) *Falchenberg*, født 18. mai 1863. Datter av skibskaptein Johan Fredrik Falchenberg og hustru Regina Kirstine, født Gjerløff.

10 barn: (VIII. 1—10.)



T. Plesners familiegruppe fra 1903.

354. VIII. 1. **Louise Plesner**, født paa Vesøen 3. april 1880.

355. Gift 22. april 1908 med *Marcus Halfdan Kastrud*, født 20. juni 1864. Sorenskriver i Søndre Helgeland siden 1911, student 1882, cand. jur. 1888, amtsfuldmægtig 1891—96, kst. foged 1893—94 og 1896—97, fiskeridommer Lofoten 1894—96, politimester Bodø 1897—1904, kst. lagmand Haalogaland 1902—03, politimester Lister og Mandals amt 1904. 2 barn:

356. IX. 1. **Halfdan Kristian Kastrud**, født 4. mars 1909 i Mandal.

357. IX. 2. **Inger Kastrud**, født 10. jan. 1911.



354. Louise Kastrud, f. Plesner.



358. Margarethe Lohne, f. Plesner.

358. VIII. 2. **Margarethe Plesner**, f. i Kragerø 19. sept. 1882.

359. Gift 26. nov. 1903 med *Daniel Emil Lohne*, overretts-sakfører i Mandal, født 9. nov. 1863. Student 1883, cand. jur. 1893, overrettsakfører i Mandal 1899. Viceordfører i flere perioder. Medlem av Mandals sparebanks bestyrelse. 3 barn:

360. IX. 1. **Othilie Lohne**, født 10. okt. 1904.

361. IX. 2. **Emilie Marie Bugge Lohne**, født 13. mars 1907.

362. IX. 3. **Ole Daniel Lohne**, født 18. aug. 1914.

363. VIII. 3. **Teleph Stub Plesner**, født i Porsgrund 11. aug. 1884, var først nogen aar i sin fars forretning, reiste derefter til Tyskland, hvor han var ca. 2 aar, senere ved Glommens Træsliperi (Kykkelsrud). Er nu grundet sykdom uten beskjeftigelse.

364. VIII. 4. **Jørgen Plesner**, født i Porsgrund 25. jan. 1887.

365. Gift med *Ragnhild Andersen* født 23. april 1888. Han var først endel aar ansat ved forskjellige firmaer i Norge, reiste i 1908 til Tyskland, hvor han de siste aar var ansat som kontorchef i konsul Carl Lassens firma: Julius Jørgensen, reiste i 1912 tilbake til Norge for at overta plassen som første korrespondent ved Norsk Elektrisk & Brown Boveri, har nu egen forretning i maskinbranchen.

363. *Teleph Stub Plesner.*364. *Jørgen Plesner.*

Han har utgit flere kompositioner, bl.a. „Marche Solennel“, „Bøn“, „Melankoli“, „Rum blandt englene“, „Sorg“ og forøvrig en række mere populære kompositioner. 2 barn:

366. IX. 1. **Ragnar Plesner**, født 13. juni 1909.

367. IX. 2. **Erna Plesner**, født 25. sept. 1910.

368. VIII. 5. **Otto Plesner**, født i Porsgrund 3. juli 1889. Ugift. Efter 2 aars ophold i Tyskland 1908—10, i hvilken tid han ogsaa besøgte Østerrike, Bøhmen, Holland og Belgien, begynde

368. *Otto Plesner.*369. *Christian Hartvig Plesner.*

han i T. Plesners forretning, hvor han i november 1914 traadte ind som medindehaver, firmanavnet blev da forandret til T. Plesner & Søn.

369. VIII. 6. **Christian Hartvig Plesner**, født i Kristiania 2. sept. 1894.

370. Gift 14. mars 1916 med *Inga Christoffersen*, født i Risør 24. aug. 1892. Efter i 8 aar at ha været ansat i Remington Typewriter Co. hvorav de sidste 4 aar som disponent for companiets afdeling for Nordenfjeldske Norge, har han i 1917



371. *Regina Plesner.*



372. *Regina Plesner.*

etablert egen forretning i jern- og byggeartikelbranchen med kontor i Trondhjem.

370b. IX. 1. **Agnes Louise Plesner**, født i Trondhjem 12. okt. 1917.

371. VIII. 7. **Regina Plesner**, født i Kristiania 19. okt. 1896, død 12. april 1898 paa Nordstrand, begravet paa Vor Frelsers Gravlund.

372. VIII. 8. **Regina Plesner**, født paa Nordstrand 27. mars 1898. Tok eksamen ved Kristiania Handelsgymnasium 1915.

373. VIII. 9. **Cato Plesner**, født paa Nordstrand 4. okt 1899, begyndte som søjmand 16 aar gammel. Nu Korrespondent ved T. Plesner & Søns forretning. Han blev 12. nov. 1916 tilkjendt den franske præsidents sølvmedalje for „mot og selvopofrelse“

373. *Cato Plesner.*374. *Else Plesner.*

(courage et devouement) ved det franske dampskib „Trignac“s undergang i Nordsjøen 25. febr., 1916.

374. VIII. 10. **Else Plesner**, født paa Nordstrand 11. juni 1901.

Teleph Plesners selvbiografi.

Denne min selvbiografi er — som det av indholdet fremgaar — skrevet for mine barn og deres efterkommere:

Ved fars død i 1852 var jeg 3 $\frac{1}{2}$ aar gammel, og mor sat igjen med 5 barn — tvillingerne Johan og Else, Claudia, Juliane (Lulla) og mig.

Det var en vanskelig tid for mor, da far døde, straks efter den store krise, men vi blev dog alle opfostret i et lykkelig fredfuldt hjem ved vor prægtige mors udmerkede omsorg; hun var en alvorlig helstøpt kristen, hvad hun visstnok blev under de alvorsfulde tider, hun gennemlevet ved fars død.

Det var ikke længe derefter at den Lammerske bevægelse rystet Skien; jeg var dengang bare 8 aar, men alt staar dog saa levende for mig. Der er skrevet meget om denne, men som regel høist misvisende, og oftest av folk som stod fjernt for det indre samfundsliv i denne bevægelse.

15 aar gammel kom jeg i J. S. Ordings forretning. Ording havde selv været i fars forretning, like til han etablerede sig i fars gaard. Efter 2 $\frac{1}{2}$ aars forløb reiste jeg til Kristiania i 1866 og var der i nogen aar. Jeg tilbragte den væsentligste del av min fritid med at dyrke min kjære cello, indtil min medfødte sans for musikken fik overtaket i den grad at jeg opsa min plads og reiste hjem for at kaste mig helt over denne. •

Dette var nok ikke efter mors ønske; hun blev meget



Staaende fra venstre: *Anton Juell, Violinist Julius Ørbye.*

Sittende fra venstre:

Teleph Plesner, Jens Krogh, Thorvald Johnsen. Doktor Hartwig.

bedrøvet over mine planer, og resultatet blev at jeg opgav disse. Hvor glad jeg end er og altid har været i musikken, har jeg dog aldrig angret at jeg dengang fulgte min mors raad.

Kort tid derefter blev jeg tilbudt ansættelse som fuldmægtig hos T. D. Schweigaard i Kragerø, en plads som jeg overtok i 1870. Straks efter min ankomst til Kragerø fik jeg indbydelse fra doktor Hartwig om at være med i ukentlige kvartetter, sammen med min senere svoger grosserer Thv. Johnsen og violinist Ørbye.

Senere blev musiksammenkomsterne væsentlig holdt i mit hjem. Foruten Thorvald Johnsen og violinist Ørbye som respektive 1ste og 2den violin, fik vi i cand. Krogh, senere overlærer ved Hamar skole, en dygtig bratschspiller, ved pianoet vekslet pianist Juell, fru doktor Hartwig og min søster Else; jeg spillede violoncel. (Se foranstaaende billede.)

Jeg elsket Kragerø og i den by levet jeg lykkelige 12 aar. Jeg arbejdede mig efter et par aars tid frem hos Schweigaard



„Wiborgsgaarden.

Denne gengivelse er efter maleri af Fritz Thaulow, foræret af ham til min svoger grosserer Thorvald Johnsen.

med egne forretninger ved siden af min post og oplevet i 1871 en af mine lykkeligste merkedage, idet jeg fik baade mor og mine søstre Else og Lulla til Kragerø. Først var vi installeret i en mindre bekvemmelighed, derefter leiet jeg „Wiborgsgaarden“ som her er gengit.

I denne gaard med sin hyggelige havestue og sin vakre gammeldagse terrassehave havde vi det inderlig godt, min kjære mor levet en fredelig og lykkelig tid sammen med os indtil

1873, da hun døde fra os den 4. februar. Det var et bittert savn efter hende. Hendes grav er paa Kalstad kirkegaard ved Kragerø, hvor ogsaa mine søstre Else og Lulla nu hviler ved hendes side.

Tiden led nu fremover, indtil jeg i 1874 overtok T. D. Schweigaards butikforretning, som gennem aarene blev utvidet til ogsaa at omfatte bygningsartikler.

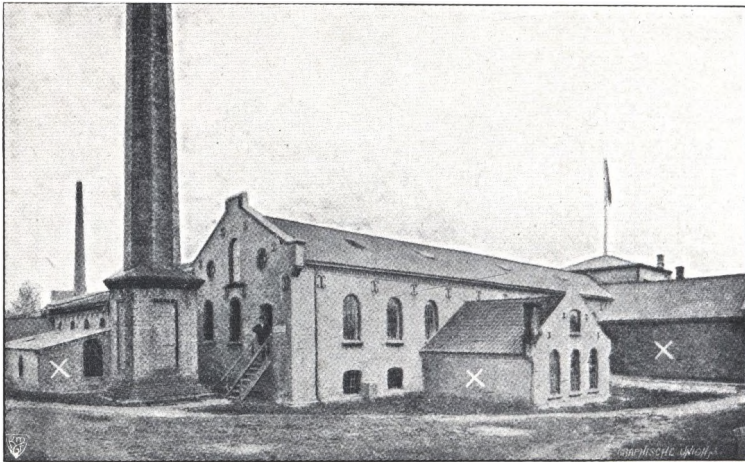

Bryne- og Smertelstenfabriken, slik som den blev anlagt av mig i Porsgrund, dog med undtagelse av de tilbygninger som er antegnet med kryds. Disse er opført efter min fratræden.

Det var omkring 1880 jeg optok min eksport av brynestener, kjøpte Bukholmen i Kragerø og anla der den første norske brynestensfabrik under firma „T. Plesner's brynestensfabrik“ (fik i 1883 høieste belønning, sølvmedalje — ved Kristiania-utstillingens stenavdeling). Senere fik jeg gjennom et Kragerøfirma forespørsel om jeg var villig til at la forretningen overgaa til aktieselskap og selv at overta ledelsen av det nye anlæg og dets drift. Der kom ogsaa et gunstig tilbud fra Porsgrund om kjøp av passende tomt, og dette resulterte i at bedriften blev overflyttet til Porsgrund, hvor jeg bosatte mig.



Arbejderne ved skiferbruddene.



Interiør fra Skreogruben.

I 1887 forpagtet jeg for et tidsrum av 25 aar samtlige brynestensbrudd i Eidsborg. Fabriken, som ved min fratræden i 1886 gik over til P. M. Petersen & Søn, er senere blit betydelig utvidet, likesom de av mig forpagtede Eidsborg-brynestensbrudd er overtat av nævnte firma.

I 1890 flyttet jeg til Kristiania og gjenoptok min tidligere drevne bygningsartikelforretning. Jeg hadde imidlertid oparbeidet



Vinterparti fra Slidre.

en god forretning i takskifer og forpagtet i 1903 større rækker av skiferbrudd i Slidre som jeg optok for rationel drift. Jeg gjen-gir paa foranst. side et par billeder av skiferdriften fra den tid.

I den senere tid har jeg efterhaanden lagt min forretning helt over i bygningsartikler. I august 1914 optok jeg min søn Otto i forretningen, som i de senere aar er betydelig utvidet.

Naar jeg ser tilbake paa min livsførelse, er det mig klart, at barneaarene i mit hjem har hat den grundlæggende betydning for min livsopfatning.

Min mor — „Tante Grethe“ som hun kaldtes inden familien — var elsket og høiagtet inden hele sin slekt. Selv saa jeg op til hende med den dypeste kjærlighet og ærbødighet. Hun var mit alt. Hendes fromme og kristelige liv i stille tilbaketrukkenhet, hendes kjærlige og indtrængende formaninger, da jeg første gang skulde ut i verden, har sat sit præg over hele min tilværelse og git mit liv et dypere indhold. Mor søkte sin omgang blandt alvorlige, kristeligsindede venner, og derved kom ogsaa jeg til at føle mig lykkelig ved at træffe sammen med troesfæller til samtale om bibelske emner.

Det var dog først efter at jeg hadde levet nogen aar i Kragerø, at jeg oplevet et lignende gjennombrudd som mor. Jeg sluttet mig her helt og nær sammen i en kreds med dette livssyn. Det var et av de lykkeligste avsnit av mit liv; først da følte jeg den dype lykke i troesforholdet til min Gud og den dermed følgende fred.

Efter snart 25 aars lykkelig samliv med en prægtig hustru, der har været min trofaste støtte gjennom gode og onde dage, naar vi nu ser os omgit av en kjærlig skare av barn og barnebarn og nyder Herrens rike velsignelse, kan jeg av hele mit hjerte gjøre Davids ord i 103 salme til mine:

Min Sjæl, lov Herren, og alt, hvad i mig er, love Hans hellige navn.

Min Sjæl, lov Herren, og glem ikke alle Hans velgjerninger.

Kristiania i oktober 1917.

T. Plesner.

375. VI. 10. **Juliane (Julie) Johanne Plesner**, født 26. okt. 1812, døpt 11. dec. i Skien, død 28. juni 1893 i Moss.

376. Gift 28. febr. 1849 med *Jørgen Adolph Dahl*, født 3. mai 1810 i Seljord, utnævnt til byfoged i Moss 1862, død



375. *Juliane (Julie) Johanne Dahl, f. Plesner.*

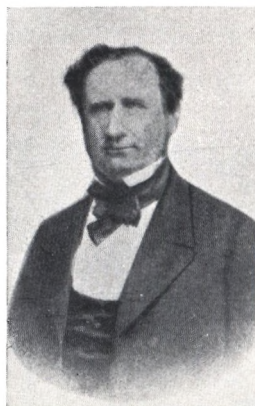

376. *Jørgen Adolph Dahl.*

12. jan. 1881. 1832 student, 1836 cand. jur., 1842 underrettsprokurator, 1856 kst. 30. dec. 1857 politimester i Kongsberg.

Søn av byfoged i Drammen Christen Dahl. 3 barn:

377. VII. 1. **Birgitte Christofa Dahl**, født i Gjerpen 23. nov. 1851, ugift.



377. *Birgitte Christofa Dahl.*



378. *Ellen Christine Dahl.*

378. VII. 2. **Ellen Christine Dahl**, født i Gjerpen 15. mars 1853, død 16. mai 1910, ugift.

379. VII. 3. **Adolf Julius Dahl**, født paa Kongsberg 17. febr. 1859.

380. VI. 11. **Samuella (Ella) Fredrikke Christiane Plesner**, født 31. okt., døpt 14. nov. 1813 i Skien, død i Kristiania 17. mars 1897, ugift.

381. VI. 12. **Johan Plesner**, født 27. mars 1815, døpt 28. mai i Skien, død 14. juni 1838, begravet 18. juni.



379. *Adolf Julius Dahl.*

Min fars linje :

I. Johan Philip Plesner	side 2 nr. 1
II. Bendix Plesner	„ 18 „ 221
III. Johan Glysing Plesner	„ 19 „ 225
IV. Bendix Plesner	„ 19 „ 230
V. Johan Plesner	„ 19 „ 232
VI. Teleph Stub Plesner	„ 39 „ 308

Min mors linje :

I. Tellef L. Dahll g. m. Agathe Fredriksdatter Dahll	side 22 nr. 236
II. Deres datter Else Dahll g. m. sogneprest Samuel A. Stub	„ 22 „ 237
III. Sogneprest Teleph Stub og hustru Christiane f. Juell	„ 22 „ 239
IV. Deres datter Claudia Stub	„ 78 „ 538
G. m. Gudmand Frederik Myhre	„ 78 „ 536
V. Margrethe Myhre	„ 103 „ 698
G. m. Teleph Stub Plesner	„ 39 „ 308

Da foranstaaende enkle oversigt over min fars og mors direkte linjer er gjældende ogsaa for deres søskende av Plesner og Myhreslegten, har jeg for lettere at finde frem medtat denne.

T. P.

Konferer dog side 78—79: Barn av Gudmand Frederik Myhres 1ste egteskap med Else Stub. 9 barn, 1—9. 2det egteskap med Claudia Stub. 8 barn, 10—17.

382. V. 2. **Peder Plesner**, (bror av T. Plesners farfar) døpt 6. nov. 1767 i Skien, kjøbmand i Fredrikshald. 3 barn:

383. VI. 1. **Hedevig Plesner**, født 10. juli, døpt 21. aug. 1804, i Fredrikshald.

384. VI. 2. **Lauritz Andreas Plesner**, døpt 20. juni 1806, i Fredrikshald.

385. VI. 3. **Bendix Nicolai Plesner**, født 4. mai 1807, i Fredrikshald, død i Skien 12. april 1865.

386. Gift 1. 3. jan. 1830 med *Amine Cecilie Stribolt*, (dansk) født 1808, død 20. mars 1849 i Skien.

387. Gift 2. 2. nov. 1851 med *Inger Marie Wiberg*, født 1826 i Solum.

16 barn: hvorav en række døde i yngre alder her bare medtages følgende:

388. VII. 1. **Marie Eleonore Plesner**, født 9. okt. 1830, døpt 9. dec., død 24. mars 1849 i Skien.

389. VII. 2. **Petrea Hansine Plesner**, født 24. dec. 1831, døpt 11. juni 1832, død 4. jan. 1894 i Skien. Ugift.

390. VII. 3. **Johan Lauritz Plesner**, født 6. april 1835. Død ung.

391. VII. 4. **Hedevig Louise Therese Plesner**, født 6. april, døpt 8. sept. 1836, død 17. dec. 1914 i Skien. Hun tilbragte den meste tid av sit liv i *Chr. H. Bloms* hjem.

392. VII. 5. **Bendix Amandor Nicolai Plesner**, født 15. april 1838, døpt 28. okt., død 26. aug. 1845 i Skien.

393. VII. 6. **Sophie Alvilde Plesner**, født 30. juni 1840, døpt 30. aug., død 13. april 1874 i Stavanger.

394. Gift med kaptein *E. H. Pedersen*.

395. VII. 7. **Amine Cecilie Plesner**, født 16. febr. 1842, døpt 20. nov., død 24. april 1853 i Skien.

396. VII. 8. **Henriette Marie Augusta Plesner**, født 2. juni 1840 i Skien, død 25. novbr. 1874.

397. Gift med *Peder Andersen*, født 26. febr. 1843, død 28. oktbr. 1915.

4 barn, hvoriblandt:

398. VIII. 1. **Bendix Plesner**, født 1872, bankkasserer i Gjøvik.

399. VII. 12. **Marie Eleonore Plesner**, født 8. april 1851, døpt i Skien 2. nov.

400. VII. Gift med *Michael Wallem*, agent i Stavanger.

401. VII. 13. **Bendix Nicolai Plesner**, født 17. dec. 1852, døpt 3. mai 1853 i Skien, død i utlandet.

402. VII. 3. **Bendix Plesner** (bror av T. Plesners farfar), født 28. dec. 1768, døpt 9. jan. 1769, død 23. jan. 1827. 8. dec. 1802 foged i Namdalen, 16. okt. 1807 foged i Nedre Telemarken og Bamle.

403. Gift 11. jan. 1805 i Ringsaker med *Anna Marie Schiermann*, døpt 7. mars 1788 i Hof (Solør), død 8. mai 1859 i Skien. Datter av sorenskriver i Solør, Hans Schiermann, født 1728, død 1796. 14 barn:

404. VI. 1. Dødfødt barn, 1 dec. 1805.

405. VI. 2. **Hans Schiermann Plesner**, født 15. dec. 1806 i Namdalen, død 29. juni 1847. Student 1827, skolebestyrer, lærer i Kristiania. Ugift.

406. VI. 3. **Bendix Steen Plesner**, født 8. jan. 1809, død 19. juli 1814 i Fredrikshald.

407. VI. 4. **Berntine Beate Plesner**, født 2. juli 1809, død 18. juli 1874 i Fredrikshald.



407. *Berntine Beate Wessel, f. Plesner.*



408. *Hans Wilhelm Christopher Huitfeldt Wessel.*

408. Gift 2. juli 1836 med *Hans Wilhelm Christopher Huitfeldt Wessel*, født 2. juli 1809 i Solum, død 6. jan. 1900 i Fredrikshald. 1829 student, 1834 cand. jur., edsv. fuldmægtig hos sin far Jonas Wessel. 1848 underrettsakfører i Solum, hvor han var ordfører i herredsstyret. 1865 borgermester i Fredrikshald.

4 barn (1 datter og 3 sønner) se slekten Wessel side 39—42.



409. *Birgitte Dorthea Holm, f. Plesner.*



410. *Christian Holm.*

409. VI. 5. **Birgitte Dorothea Plesner**, født 27. mars 1811 i Solum, død 25. jan. 1881.

410. Gift 9. aug. 1849 med *Christian Holm*, saksfører i Skien, søn av kjøbmand i Holmestrand Caspar Holm og hustru Inger, født i Holmestrand 7. dec. 1815, død 20. jan. 1875. 2 barn:

411. VII. 1. **Caspar Bendix Plesner Holm**, født 7. okt. 1851. 1870 student, 1876 cand. jur., 1877—1880 edsv. sorenskriverfuldmægtig i Nordmøre, tillike 1881—1886, 1880—1881 ekstraskriver i revisionsdepartementet, 1887 lensmand i Rendalen,

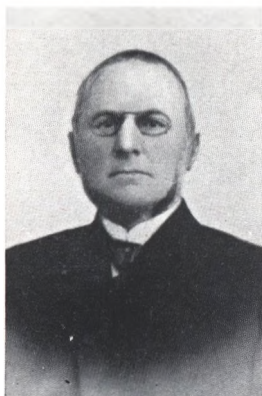

411. *Caspar Bendix Plesner Holm.*



418. *Inger Maria Elisabeth Holm.*

1890—1897 lensmand i Storelvedalen, 1897 kst. politimester i Tromsø, 1898 i Ryfylke og Jæderen, 1907 sorenskriver i Søndre Søndmøre.

412. Gift i Tingvold 19. juli 1882 med *Thora Ludoviska Krogh*, født 2. okt. 1856, død 3. sept. 1886, datter av sorenskriver Ludvig Andreas Krogh og hustru Thorine Mathea Reinert.

3 barn (1 søn og 2 døtre) (VIII 1—3):

413. VIII. 1. **Christian Krogh Holm**, født 15. juni 1883, cand. økon., postekspeditør, ugift.

414. VIII. 2. **Thora Constance Holm**, født 15. nov. 1884.

415. Gift 12. juli 1910 med *Rasmus Brochmann Krogh*, kjøbmand, (indehaver av firma Parelius & Lossius i Kristianssund N).

416. VIII. 3. **Ludoviska Birgitte Holm**, født 29. aug. 1886.

417. Gift 12. juli 1910 med *Adolph Seehusen*, ingeniør i Bjerneborg, Finland.

418. VII. 2. **Inger Marie Elisabeth Holm**, født 31. dec. 1853, død 25. mai 1900. Fotografi side 63.

419. VI. 6. **Peder Plesner**, født 19. juni 1812, døpt 9. juli 1812 i Solum, død 18. juni 1827 sammesteds.

420. VI. 7. **Elise Sophie Plesner**, født 3. april 1814 i Solum død 29. april 1876. Ugift.

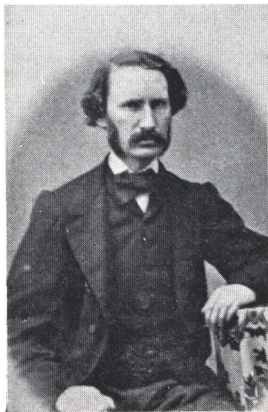

424. *Emanuel Christian Grave Plesner.*



425. *Johan Fredrik Plesner.*

421. VI. 8. **Bendix Plesner**, født 7. sept. 1815 i Solum, død 2. nov. 1830.

422. VI. 9. **Henriette Fredrikke Plesner**, født 17. juli 1817, død ugift.

423. VI. 10. **Theodor Plesner**, født 21. aug. 1820, død ugift.

424. VI. 11. **Emanuel Christian Grave Plesner**, født 1. mai 1822, død 6. april 1882, ugift, student 1840, cand. jur. 1846, kopist i Revisionsdepartementet.

425. VI. 12. **Johan Fredrik Plesner**, født 17. mai 1824, død 26. jan. 1864, kjøbmand i Drammen.

426. VI. 13. **Julius August Plesner**, ansat ved Norske Lloyd, født 17. aug. 1825, død 23. dec. 1870 i Porsgrund.

427. Gift 10. dec. 1850 med *Josephine Emilie Rosine Johnsen*, født 1828, død 19. febr. 1909 i Kristiania, datter av organist Hans Johnsen, Skien. 9 barn: (VII. 1—9.)

428. VII. 1. **Mathilde Plesner**, født 25. okt. 1850.

429. Gift med apoteker i Stenkjær *Anders Høgh*, født i Brevik 27. april 1844.



426. *Julius August Plesner.*



427. *Josephine Plesner,
f. Johnsen.*

430. VII. 2. **Benediktia Marie Hansine Fredrikke Plesner** født 14. febr. 1853.

431. Gift 25. okt. 1885 med *Eyvind Aaslund*, født 5. dec. 1849. Bokholder i Kristiania.

432. VII. 3. **Meta Christine Plesner**, født 5. nov. 1854. Lærerinde.

433. VII. 4. **Hans Schiermann Plesner**, født 1. febr. 1858, død 24. juni 1905 i New York.

434. VII. 5. **Anna Plesner**, født 18. febr. 1860. Sykepleierske.

435. VII. 6. **Julius August Plesner**, født 17. sept. 1862, død 16. juni 1864.

436. VII. 7. **Simon Plesner**, født 24. april 1864, død 27. nov. 1864.

437. VII. 8. **Simon Plesner**, født 11. sept. 1865, død 10. okt. 1900 som kontorchef i Tonga.

438. VII. 9. **Augusta Caroline Georga Plesner**, født 14. mai 1869, død 19. febr. 1898.

439. Gift 28. mars 1896 med *Johan Kildebo* Furer, lærer.

sig som tilhørende den Lammerske frimenighet; til denne hører ogsaa den endnu gjenlevende søster fru Hedvig Stousland. Han var i sine yngre dage skibskaptein, derefter drev han i Skien en større forretning som kjøbmand og var i de senere aar fyrvogter. Sine sidste aar tilbragte han i Fredriksværn hvor han levet høiagtet og avholdt av alle, som den stille dypt religiøse mand baade i sit liv og i sin vandel.

472. Gift med 1. med enkefru *Anne Knudsen* f. Bøysen, Brevik, datter av forvalter Jacob Bøysen, Skien (hvis anden datter Maria var gift med J. S. Ordning, Skien).

473. Gift 2. med frøken *Jenny Myhre*. Se Myhreslegten s. 83.

474. V. 5. **Elisabeth Marie Plesner**, døpt 5. juni 1773, begravet 9. juli 1774.

475. V. 6. **Nicolai Plesner**, døpt 2. juli 1774, død 1842 i Gjerpen.

476. Gift 31. mai 1797 med *Anna Winther Jørgensen*, døpt 15. juli 1777 i Skien, død 1846 i Gjerpen, se slegten Wesseltoft side 17. 10 barn:

477. VI 1. **Jochum Jørgensen Plesner**, født 27. april 1798. begravet 20. aug. 1800.

478. VI. 2. **Jochum Plesner**, født 1802, begravet 17. sept. 1802, 14 dage gammel.

479. VI. 3. **Marie Pauline Plesner**, døpt 3. mai 1804, begravet 16. juli 1807.

480. VI. 4. **Alla Joachime Dorothea Plesner**, født 21. febr. 1806, døpt 28. febr. i Skien, død 7. mars 1857.

481. Gift med sin tremenning skattefoged i Bergen, *Bendix Plesner*, se foran side 32—34.

482. VI. 5. **Knud Plesner**, døpt 17. april 1807, begravet 13. febr. 1809.

483. VI. 6. **Nicolai Kall Plesner**, født 6. okt. 1808, døpt 9. nov. 1808 i Skien, begravet 7. dec. 1866 i „Follestad“.

484. VI. 7. **Paul Fredrik Plesner**, døpt 5. juni 1810, begravet 13. juni 1810.

Henrik Ibsens slekt.

451. V. 4. **Johanne Cathrine Plesner**, døpt 1. april 1770, død 8. dec. 1847 i Gjerpen.

452. Gift 1. 24. nov. 1795 med *Henrik Ibsen*, skibskaptein, født 1. mars 1765 i Bergen. Død 1797 ved forlis.

453. Gift 2. 27. nov. 1798 med *Ole Paus*, født 23. mars 1766. Død 23. juli 1855. Skibskaptein, senere eier av Risinggaard i Gjerpen.

2 barn i første, 9 barn i andet egteskap.

454. VI. 1. **Jacob v. d. Lippe Ibsen**, født 6. sept. 1796, død 8. febr. 1805 i Gjerpen.

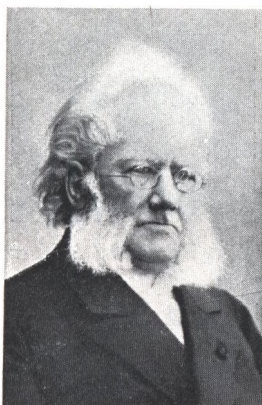

458. *Henrik Ibsen.*



459. *Susanne Ibsen, f. Thoresen.*

455. VI. 2. **Knud Ibsen**, døpt 3. okt. 1797 i Skien, død 25. okt. 1877 sammesteds. Kjøbmand i Skien.*

456. Gift 1. okt. 1825 med *Marichen Cornelia Martine Altenburg*, døpt 24. nov. 1799 i Skien, død 3. juni 1869 sammesteds. 6 barn: (VII 1—6.)

457. VII. 1. **Johan Altenburg Ibsen**, født 3. okt. 1826, død 14. april 1828.

458. VII. 2. **Henrik Ibsen**, dikteren, født 20. mars 1828, død 23. mai 1906.

* Knud Ibsen var paa sin tid en av Skiens mest ansette forretningsmænd.

Han var eier av den paa planche II gjengivne gaard, som i 1835 blev kjøpt av Teleph S. Plesner.

459. Gift 18. oktober med *Susanna Thoresen*, født 26. juni 1836, død 3. april 1914. Søn:

460. VIII. 1. **Sigurd Ibsen**, dr. jur., norsk statsminister i Stockholm, født 23. dec. 1859.

461. Gift den 11. okt. 1892 med *Bergliot Bjørnson*, datter av Bjørnstjerne Bjørnson, født 16. juni 1869.

3 barn.



460. *Sigurd Ibsen*.



461. *Bergliot Ibsen, f. Bjørnson*.

462. VII. 3. **Johan Andreas Altenburg Ibsen**, født 17. mars 1830. Forretningsmand. Død.

463. VII. 4. **Hedvig Cathrine Ibsen**, født 20. nov. 1832 i Skien.



463. *Hedvig Cathrine Stousland, f. Ibsen*.

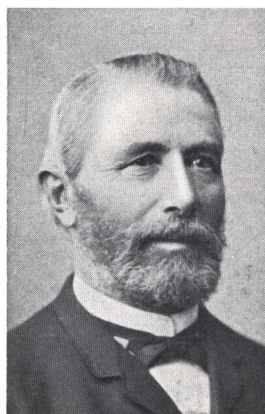

464. *Jacob Stousland*.

464. Gift 15. juli 1859 med skibsfører *Jacob Stousland*, født 4. juni 1828 i Kristiansand, død 16. febr. 1913 i Skien.

Hun er i likhet med sin bror Ole Ibsen strengt religiøs og likeledes medlem av den Lammerske frimenighet. Hun hadde spesielt i sine yngre aar stillet sig som oppgave gjennom sin dype indtrængende korrespondance at paavirke broren Henrik Ibsen og var forøvrig den eneste av slekten med hvem den store dikter opretholdt den private korrespondance. 4 barn:

465. VIII. 1. **Carl Stousland**, konsul. Født i Skien den 25. okt. 1860 ugift. Biografi:



465. *Carl Stousland.*

Fra 14 aars alder utdannet for handelen, dels som betjent, dels som selvstændig agent, overtok 1885 sin morbror O. P. Ibsens forretning sammesteds, den han fratraadte i 1911.

Forøvrig har han indehat følgende hverv:

1895—1896 viceordfører, 1897—1898 ordfører i Skien, medlem av den Kongelige Handelskommission av 1897, formand i handelskamret, børskommissær, 1902 medlem av Styret for Norges bankavdeling Skien, 1911 Britisk vicekonsul, stortingsrepr. 1897—1898 og 1898—1909. Medlem av delegationen til Paris 1904. Medlem av en række fredskongresser. Medlem av overstyret for Norges Oplysningskontor for næringsveiene. Har 7de juni-medaljen og St. Olafs-Ordenen første klasse. Fransk æreslegion, officers grad. For tiden ordfører i Skien.



469. *Anna Stousland.*

466. VIII. 2. **Marie Stousland**, død som barn.
467. VIII. 3. **Johan Ibsen Stousland**, født 17. sept. 1866.
Bosat i New Jersey i ca. 15 aar. Dampskibsfører.
468. Gift med *Grace Wilson*. 1 datter, 1 søn.
469. VIII. 4. **Anna Stousland**, født 16. okt. 1868. Styrer
fælleshjemmet for sin mor og bror og har filantropiske interesser.
470. VII. 5. **Nicolai Alexander Ibsen**, skibskaptein, født
18. sept. 1834. Forretningsmand. Død.
471. VII. 6. **Ole Paus Ibsen**, født 1836, død 1917, Biografi:
Han døde den 11. febr. 1917 81 aar gammel. Han henregnet



471. *Ole Paus Ibsen.*

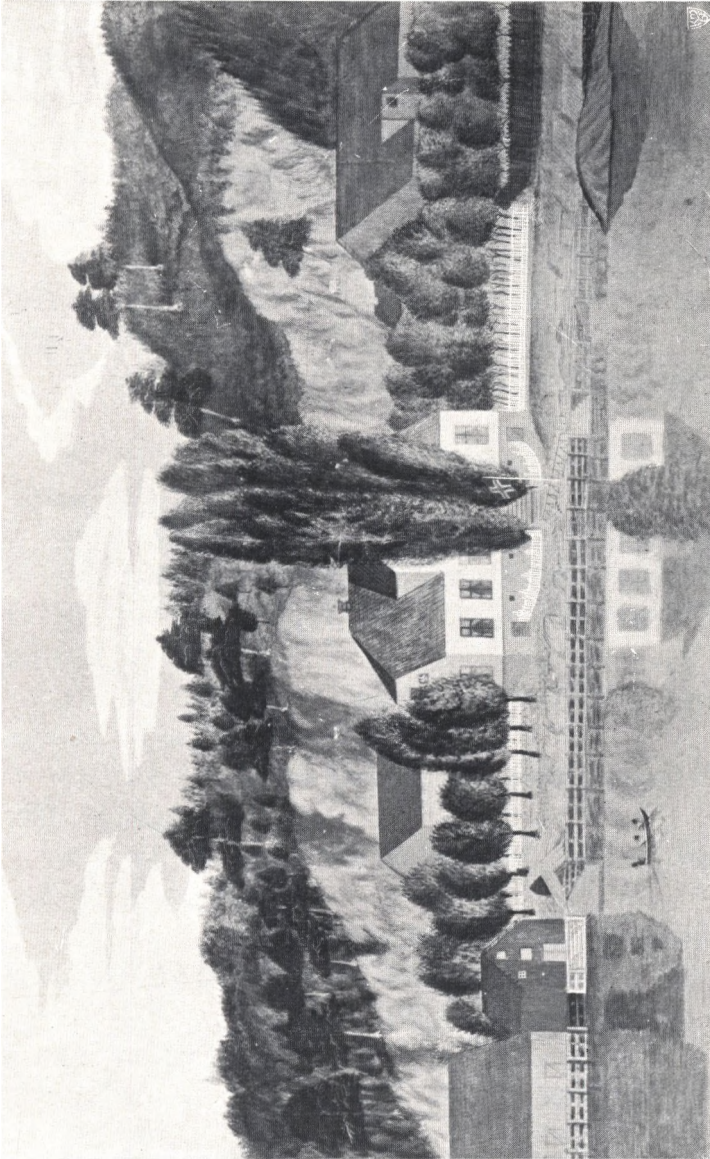

De tre huse er veljens af
mig i året 1842.
Christiania, den 22. 10. 46
Herrnisk Breen.

Store-Follestad.

Bygget av Nicolay Plesner 1812 (se no. 475).

sig som tilhørende den Lammerske frimenighet; til denne hører ogsaa den endnu gjenlevende søster fru Hedvig Stousland. Han var i sine yngre dage skibskaptein, derefter drev han i Skien en større forretning som kjøbmand og var i de senere aar fyrvogter. Sine sidste aar tilbragte han i Fredriksværn hvor han levet høiagtet og avholdt av alle, som den stille dypt religiøse mand baade i sit liv og i sin vandel.

472. Gift med 1. med enkefru *Anne Knudsen* f. Bøysen, Brevik, datter av forvalter Jacob Bøysen, Skien (hvis anden datter Maria var gift med J. S. Ordning, Skien).

473. Gift 2. med frøken *Jenny Myhre*. Se Myhreslegten s. 83.

474. V. 5. **Elisabeth Marie Plesner**, døpt 5. juni 1773, begravet 9. juli 1774.

475. V. 6. **Nicolai Plesner**, døpt 2. juli 1774, død 1842 i Gjerpen.

476. Gift 31. mai 1797 med *Anna Winther Jørgensen*, døpt 15. juli 1777 i Skien, død 1846 i Gjerpen, se slegten Wesseltoft side 17. 10 barn:

477. VI 1. **Jochum Jørgensen Plesner**, født 27. april 1798. begravet 20. aug. 1800.

478. VI. 2. **Jochum Plesner**, født 1802, begravet 17. sept. 1802, 14 dage gammel.

479. VI. 3. **Marie Pauline Plesner**, døpt 3. mai 1804, begravet 16. juli 1807.

480. VI. 4. **Alla Joachime Dorothea Plesner**, født 21. febr. 1806, døpt 28. febr. i Skien, død 7. mars 1857.

481. Gift med sin tremenning skattefoged i Bergen, *Bendix Plesner*, se foran side 32—34.

482. VI. 5. **Knud Plesner**, døpt 17. april 1807, begravet 13. febr. 1809.

483. VI. 6. **Nicolai Kall Plesner**, født 6. okt. 1808, døpt 9. nov. 1808 i Skien, begravet 7. dec. 1866 i „Follestad“.

484. VI. 7. **Paul Fredrik Plesner**, døpt 5. juni 1810, begravet 13. juni 1810.

Follestad-slegten Munk.

485. VI. 8. **Marie Pauline Plesner**, født 11. mai 1812, døpt 16. juni i Skien, død 6. nov. 1873 i Porsgrund.

486. Gift med konsul *Søren Munk**, født 27. sept. 1799 i Stavanger, død 15. april 1847 i Gjerpen. Søn av landsfysikus R.W.O. Hans Munk. Var først sjømand men forlot sjøen som skibskaptein. I 1841 stiftet han sammen med svogeren Julius Plesner, firmaet Munk & Co. Munk bebodde Store-Follestad som han



485. *Marie Pauline Munk, f. Plesner.*



486. *Søren Munk.*

eiet, og hvorfra han drev en meget betydelig trælshandel og skibsrederi. Munk & Co eiet ogsaa den saakaldte Stormølle som solgtes i 1859. Store-Follestad blev bygget av Nicolay Plesner 1812.** 6 barn (VII 1—6).

487. VII. 1. **Hans Munk**, født 24. okt. 1834, død 20. april 1864, 1856 cand. jur. Fuldmægtig i Kirkedepartementet.

488. Gift 20. juli 1858 med *Severine Alette Blom*, født 4. nov. 1835. 2 døtre, 1 søn (slegten Blom, side 74).

489. VII. 2. **Nicolai Munk**, født 1837, død 1843.

490. VII. 3. **Christian Munk**, født 1839, død 1861, stud.philol.

491. VII. 4. **Søren Munk**, født 1840, død 1907. Læge i Porsgrund. Ugift.

* Munk var 1ste gang gift med Christiane Myhre (669), 2den gang gift med Marie Pauline Plesner (485).

** Se det av Henrik Ibsen tegnede og paa planche V. giengivne billede av „Store Follestad“ som i sin tid av Ibsen blev foræret til frøken Petrea Plesner. (Side 38.)



487. Hans Munk og 488. Severine Alette Munk, f. Blom.



490. Christian Munk.



491. Søren Munk.

492. VII. 5. **Anna Munk**, født 9. sept. 1842, død 8. mars 1856.

493. VII. 6. **Kaja Munk**, født 23. mai 1846.

494. Gift 26. okt. 1867 med kaptein i den norske marine,



493. *Kaja Kløcker, f. Munk.*

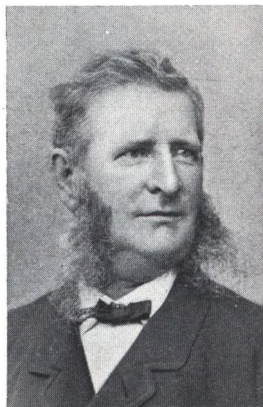

494. *Johan Hübner Holst, Kløcker.*

Johan Hübner Holst Kløcker, født 15. april 1827, død 27. april 1885. 1 datter:

495. VIII. 1. **Johanne Marie Munk**, født 11. sept. 1870.

496. Gift 17. febr. 1894 med kunstmaler *Johannes Fasting Wilhelm*, født paa Lolland 7. jan. 1868.



495. VIII. 1. **Johanne Marie Munk**.

læs: **Johanne Marie Munk Kløcker**.

497. VI. 9. **Eline Georgine Simonine Plesner**, født aug. 1814, døpt 11. sept., død 22. nov. 1862, ugift.

498. VI. 10. **Julius Alexander Plesner**, i „Follestad“. Stadskaptein. Født 1. dec. 1818, hjemmedøpt 6. dec., døpt 25. febr. 1819, begravet 29. mars 1860 i Skien som enkemand.

499. Gift med *Gunvor Tharaldsen*. Se slekten Myhre.

500. V. 8. **Elisabeth Marie Plesner**, døpt 25. jan. 1777, død 3. mars 1833.

501. Gift 28. dec. 1796 med *Johan Valentin Blom*, senior, bodde paa Grini i Gjerpen, yngste søn av Jens Christophersen Blom (i Laardal) og hustru (gift 1744) Susanna Christensdatter Paus (se slekten Blom side 88).

502. III. 5. **Johan Philip Plesner**, (Johan Glysing Plesners yngre bror), født 2. mars 1706. Bokbinder i Danmark.

503. Gift 16. nov. 1733 med *Anne Margrethe From*.

2 barn: (IV. 1—2.)

504. IV. 1. **Knud Plesner**, født 1734, død 1807. Student 1752, degn i Raarup.

505. Gift 1. 5. okt. 1765 med *Mette Elisabeth Hass*, født 1736, død 7. febr. 1772.

4 barn. hvorav 3 døde som smaa: (1 datter V. 1.)

506. V. 1. **Anna Margrethe Plesner**, døpt 3. okt. 1766.

507. Gift 8. juni 1792 med *Peter Dalhof*.

508. Gift 2. 3. juli 1772 med *Marie Margrethe Hass*.

5 barn: (V. 2—6.)

508. V. 2. **Christian Carl Plesner**, døpt 11. mai 1773.

510. V. 3. **Mette Elisabeth Plesner**, døpt 3. juni 1774, begravet 7. jan. 1795.

511. V. 4. **Sofie Elisabeth Plesner**, døpt 17. aug. 1775.

512. V. 5. **Hans Philip Plesner**, født 1777, begravet 14. febr. 1777, 3 uker gl.

513. V. 6. **Dorthe Christine Plesner**, døpt 7. dec. 1778.

En efterkommer efter denne degn, Knud Plesner, uten at slegtskapet kjendes, er utvilsomt:

514. **Knud Peder Plesner**, sakfører i Horsens, født 1824, død 26. juli 1886.

515. Gift 23. dec. 1853 med *Karen Margrethe Kristine Nicoline Jessen* født 14. mai 1826, (se stamtavle over slegten Jessen) (Dansk). 2 barn:

516. 1. **Lauritz Andreas Plesner**, født 13. mai 1855. 1885 kontorist ved herredskontoret i Stratsrup.

517. 2. **Helene Marie Plesner**, født 1857.

518. Gift 18. aug. 1876 med *Harboe Mëulengracht*, grosserer i Horsens.

519. IV. 2. **Johan Philip Plesner**, født 1736, student 1751 (1754).

520. III. 6. **Peder Plesner**, (Johan Glysing Plesners yngste bror), født 29. aug. 1707, kom ogsaa antagelig til Norge, og hadde følgende barn:

521. IV. 1. **Bendix Plesner**, født 1737, begravet 3. febr. 1792. 54 aar gammel.

522. IV. 2. **Johan Plesner**, født 1744, begravet 14. mars 1794. 50 aar. „Esquire“.

523. IV. 3. **Birgitte Dorthæ Pedersdatter Plesner**, født 1747, død 1778. Gift med sin fætter *Bendix Plesner* (230).

524. IV. 4. **Lars Plesner**, født i Skien 1749, begravet 17. april 1800. 50 aar gammel. Kjøbmand.

Skiens-slegten Myhre

stammer fra Svendborg paa Fyen. Den ældste av slegten som kjendes var: 525. I. Toldkontrollør i Svendborg **Christopher Myhre**, født 1728.

526. Gift 21. april 1761 med *Anna Sophia Lange*, døpt 21. juni 1739 i Steenstrup, død 10. juni 1797 i Svendborg, datter av herregaardseier til hovedgaarden Krumstrup i Ryslinge, og Bøtigholms herregaard, nu kaldet Hoffmangave, Michel Rasmussen Lange, født 1671, død 1756, og hustru Karen Haurum, død 29. okt. 1760. Christopher Myhre døde hos sin svigersøn i Øster Hæsing Sogn paa gaarden Erikslund under grevskapet Muckadell 25, begravet 30. mai 1800, 71³/₄ aar gammel.

Christopher Myhre og Anna Sophia Lange hadde følgende barn:

527. II. 1. **Michael Myhre**, døpt 16. dec. 1763, var like til sin død 19. mars 1839 sognedegn til Snøde og Stoense paa Langeland.

528. 1798 blev han gift med *Abigael Kirstine Ludia (Luja) Schrøder*, døpt 2. aug. 1771 i Rudkøping, datter av postmester Schrøder der, død i Snøde 15. nov. 1851.

De hadde ingen barn.

529. 2. **Marie Myhre**, døpt 23. aug. 1764, begr. 31. aug. 1764.

530. 3. **Gudmand Frederik Myhre**, døpt 15. dec. 1765 (*den norske stamfar*) (se neste side nr. 540).

531. 4. **Marie Myhre**, døpt 1. mars 1767, begr. 27. jan. 1772.

532. 5. **Karen Haurum Myhre**, døpt 3. juli 1768, død 10. april 1832 i St. Jørgens Kloster i sognet av samme navn ved Svendborg.

533. Hun ægtet 7. dec. 1797 forpagter paa Erikslund, landmaaler *Jens Balslev Bredsdorff*, døpt 5. nov. 1761 i Ollerup. (Søn av presten Thomas Mortensen Bredsdorff og hustru Cathrine Stoud Balslev), død paa Hvidkilde i Egense sogn 4. sept. 1812.

De hadde ingen barn.

534. 6. **Cathrine Elisabeth Myhre**, døpt 23. sept. 1770.

535. Ægtet 24. nov. 1789 forpakter *Rasmus Damsgaard*, der var proprietær paa Tammestrup ved Horsens i Jylland. Han døde før 1832, hvorefter enken flyttet til Horsens. Hun døde ca. 1850, formentlig barnløs.

536. 7. **Christiane Myhre**, døpt 27. okt. 1771, b.gr. 27. jan. 1772.

537. 8. **Marie Christiane Myhre**, døpt 5. aug. 1774.

538. Ægtet 28. febr. 1800 bataljonskirurg ved 2. Trondhjemske regiment *Palle Saabye*, født 7. aug. 1774 i Svendborg, død i Molde 5. mai 1823. Han var søn av distriktskirurg Johan Nicolaus Mürer og dennes anden hustru Johanne Margrethe Saabye. (Johan Nicolaus Mürers 4. ? hustru var forøvrig en søster til Karen Haurum Myhres mand Jens Balslev Bredsdorff). Marie Christiane Myhre, gift Mürer har i ethvert fald hat fem barn.

539. 9. **Frederik Christian Myhre**, døpt 6. sept. 1778.

Det tredje ældste barn: (se ovenfor.)

540. II. 1. **Gudmand Frederik Myhre**, døpt 15. dec. 1765 i Svendborg paa Fyen, død 25. aug. 1819 som konsumtionskasserer i Skien. I en Mandtalsliste fra 1801 staar han opført som fogedfuldmægtig, 36 aar gammel.

541. Gift 1. 16. april 1793 i Skien med *Else Helene Stub*, født 1769, død 27. juni 1803 i Skien.

542. Gift 2. 30. april 1804 i Skien med *Claudia Stub*, født 1780, død 1819, begravet 13. febr., begge døtre av sogneprest Teleph Stub og hustru Christiane født Juell, og saaledes søstre av Juliane Stub, gift med Johan Plesner, (se side 19 no. 232 i Plesnerslegten). De tre søstre hadde alle arvet sin fars musikalske begavelse, som senere har forplantet sig gjennom baade Myhre- og Plesnerslegten.

I første egteskab 9 barn, 1—9, hvorav 5 døde som smaa.
I andet egteskab 8 barn, 10—17, hvorav 3 døde som smaa.
Opgave over de 17 barn (som oversigt):

1. **Sophie Myhre**, døpt 30. juli 1793, begravet 2. nov. 1793.
2. **Zacharias Myhre**, døpt 24. sept. 1794, begravet 10. april 1848.

Gudmand Frederik Myhres familie i 1815—16:



Gudm. Fredr. Myhre, Marie, g. m. Blom, fru Claudia M., f. Stub, med den ufødte Telephine, g. m. Backe, Christian, Zacharias, Christopher, Margarethe, g. m. Teleph S. Plesner, Else, g. m. presten Tharaldsen, Sophie, ugift.

3. **Christopher Myhre**, født 22. okt. 1795, død 24. okt. 1876.
4. **Christian Stub Myhre**, døpt 1796, begravet 13. dec. 1796.
5. **Christian Stub Myhre**, døpt 11. nov. 1797, begravet 7. april 1798.
6. **Christian Stub Myhre**, døpt 6. juni 1799, begravet 25. okt. 1799.

7. **Christian Stub Myhre**, døpt 22. juli 1800, død 1864.
8. **Sophie Myhre**, døpt 29. juli 1801, død 1871.
9. **Samuel Stub Myhre**, døpt 28. juli 1802, begravet 15. febr. 1803.
10. **Else Helene Myhre**, født 15. nov. 1805, død 30. okt. 1840.
11. **Christiane Myhre**, døpt 9. mai 1806, død 5. aug. 1832.
12. **Margrethe Myhre**, døpt 8. nov. 1807, død 4. febr. 1873.
13. **Teleph Stub Myhre**, født 2. okt. 1809, død 30. juni 1810.
14. **Teleph Stub Myhre**, født 29. dec. 1810, begravet 27. mars 1811.
15. **Maria Christiane Myhre**, født 22. juni 1813, død 3. mars 1833.
16. **Telephine Samuelle Myhre**, født 24. april 1816, død 11. dec. 1882.
17. **Gudmand Frederik Myhre**, født 1818, død 4. jan. 1819.
- 543.III.1. **Sophie Myhre**, døpt 30. juli 1793, begravet 2. nov. 1793.
544. III. 2. **Zacharias Myhre**, døpt 24. sept. 1794, begravet 10. april 1848 i Skien. Skibskaptein.
545. Gift med *Marie Berg*. 2 barn:
546. IV. 1. **Gudmand Myhre**, født 14. dec. 1828, døpt 9. mars 1829, død 19. sept. 1874 i Kristiania, ugift.

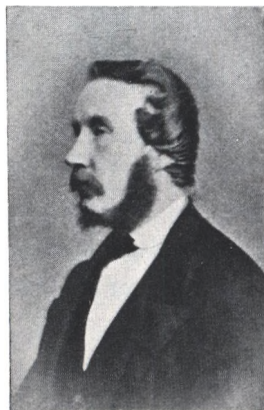
545. *Marie Myhre, f. Berg.*546. *Gudmand Myhre.*

Lys for Hver i Livet
Flammer den engang,
Toner i sin Stemme
Æolsharpeklang.
Men ei Hver blev givet:
fuldt den folde ud;
Det tör Hjertet kun fornemme
I sin Gud!



Eders er den vorden
I sin Straaleglæds;
Eders Lod paa Jorden
Blev dens Sölverkrands.
Toner derfor svinge
Sig i Jubel ud:
Eders Kjærlighed velsigne
Himlens Gud!

Til

Familiefaderen og Borgeren

Bankadministratør

GERRIT PETER MYRRE

og

hans elskelige Hustru

BIRGITTE, født PÆRSNER,

paa deres Sölvbryllupsdag,

den 27de November 1847.



Da for lukket Eden
Strafs-Cheruben stod, —
Faldt fra Qvindens Öie
Angrens Taareflod.
Faderhjertereden
Steg da sonet ned,
Nævnt, som Væsen af det Höie:
Kjærlighed!
Og i Störets Hjerter
Fæsted' den sit Bo,
Som en Lyglandskjærte
For de förste To.
Störets Börn da lærte
Andagt, Haab og Tro,
Venlig dele Fryd og Smerte,
Kamp og Ro.

Christopher Myhres familiegruppe fra 1838.



*1. Christopher Myhre. 2. Johan Plesner Myhre. 3. Gudmand F. Myhre. 4. Christiane Myhre. 5. Bibba Myhre.
6. Elise Myhre. 7. Julie Myhre g. m. Jonas Blom. *8. Julie Plesner, g. m. byfoged Dahl.
9. Fru Birgitte Myhre, f. Plesner.



Gruppe fra 1868.

725. *Charlotte Krebs.* 380. *Ella Plesner.* 621. *Presten Abr. Andersen.*
610. *Fru Hilda Myhre.* 549. *Christopher Myhre.* 620. *Fru Birgitte
Andersen.* 611. *Hilda Birgitte Myhre.* 624. *Eivind Andersen.*
622. *Birgitte Andersen.* 551. *Elise Myhre.*

547. IV. 2. **Jenny Petrine Mathilde Elisabeth Myhre**, født 8. juni, hjemmedøpt 15. juni, døpt 25. sept. 1836, død 9. sept. 1906 i Fredriksværn.

548. Gift med *Ole Paus Ibsen* (bror av digteren Henrik Ibsen), født 1836, død 11. febr. 1917. (Se under Plesner side 71, no. 468).

549. III. 3. **Christopher Myhre**, født 22. okt. 1795, død 24. okt. 1876 i Evje.

550. Gift 27. nov. 1822 i Skien med *Birgitte Plesner*, døpt 3. juli 1799. Død 21. jan. 1866 (se foran nr. 241). Var forret-

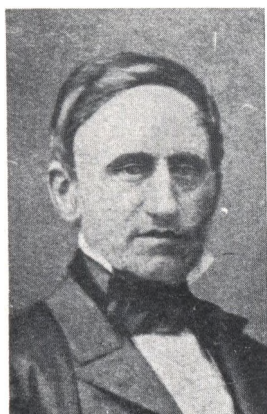

549. *Christopher Myhre*.



550. *Birgitte Myhre, f. Plesner*.

ningsmand og industridrivende i sin fødeby. Hans virksomhet som en av datidens ledende mænd i byens forretningsliv falder mellem aarene 1830—1860. Han drev en betydelig bondehandel, anla sagbruk, møllebruk, tobakspinderi og drev trøelastutskibning. Sammen med sin svoger Teleph Stub Plesner, anla han dertil under firma *Myhre & Plesner* Skiens brændevinsbrænderi senere *Lundetangens Bryggeri*.

Christopher Myhre var ved siden herav meget benyttet i byens offentlige og kommunale liv. Han var som „stadskaptein“ chef for Skiens borgergarde. Da Norges Banks avdeling blev oprettet i Skien i 1835, blev Chr. M. sammen med byfoged Cappelen og kjøbmand Chr. Hansen Blom en av dens første administratorer, en stilling som han indehadde i mange aar. Ogsaa i oprettelsen av Skiens Sparebank i 1834 deltok Chr. M. og blev

indvalgt i direktionen. De store handelskriser i 1850 berøvet den driftige mand virkemidler, og medførte tilsvarende indskrænkninger i hans forretninger. Myhre havde omkring 1840 købt rektor Ørns herskabelig indrettede murgård i byens centrum, hvortil sluttet sig en prægtig have med parklignende anlæg, der strakte sig over et betydelig areal, se planche II og VI. Her førte han og hans hustru et gæstfrit hus, der særlig var bekjendt som byens musikcentrum. Myhre var stifter og leder av byens dilettant-orkester, spille selv efter behov violin, bratsch, fløite eller klarinet. Han forstod at vække interessen og finde de bedste kræfter, saa byens musikliv var kjendt over det hele land. I hans hjem var alle medlemmer av familien medvirkende paa hvert sit instrument ved de musikalske sammenkomster. Chr. M. var en ualmindelig spænstig, rask og virksom mand, som fik beholde sin arbejdskraft usvækket til ut i 70-aarene. Efter et slaganfald blev hans helbred nedbrutt. Sine sidste aar tilbragte han hos sin datter og svigersøn sogneprest Abr. Andersen i Evje i Sætersdalen, hvor han døde 1876, og ligger begravet.

7 barn: (IV 1—7.)

551. IV. 1. **Elise Juliane Claudia Myhre**, født i Skien 19. april 1826 døpt 21. sept., død i Kristiania 24. jan. 1896.

552. IV. 2. **Gudmand Frederik Myhre**, født i Skien 20. april 1827, agent i Kristiania. død 29. juni 1901.



552. *Gudmand Frederik Myhre.*



553. *Elisabeth Marie (Betzy) Myhre,
f. Fabricius.*

553. Gift 2. mai 1853 med *Elisabeth Marie (Betzy) Fabricius*, født paa Stokker i Asker 23. mars 1832, død 11. juli 1913, datter av artillerikapteln Jacob Schiwe Fabricius, født i Kjøbenhavn 9. juni 1800, død i Kristiania 31. okt. 1840, og Elisabeth Jørgine Birgitte Aall, født i Porsgrund 15. april 1810. Død der 13. juli 1873. 12 barn: (V 1—12).

554. V. 1. **Elise Fabricius Myhre**, født 28. mars 1854, døpt 18. mai, død 25. juli samme aar.



555. *Kristofer Myhre.*

555. V. 2. **Kristofer Myhre**, brukseier, født i Skien 30. jan. 1856, (se selvbiografi nedenfor).

556. Gift 1. med *Valborg Wexelsen*, født 28. febr. 1855, død 19. jan. 1889.

557. Gift 2. med *Ellen Clarissa Kjøsterud*, født 16. sept. 1865, datter av grosserer i Drammen Abraham Kjøsterud.

Av første egteskap 3 døtre, av andet 4 døtre: (VI. 1—7.)

558. VI. 1. **Betzy Fabricius Myhre**, født 18. jan. 1883.

559. Gift 4. juni 1910 med ingeniør *Harald Bonnevie*, født 10. mai 1880, student 1899.

560. VI. 2. **Borghild Myhre**, født 24. mai 1884.

561. Gift 9. jan. 1915 med *Ferdinand Reinhardt Bie*, læge i Stenkjær, født 26. febr. 1888, student 1906, cand. med. 1913.

1 søn (VII. 1.)

562. VII. 1. **Knut Myhre Bie**, født 2. okt. 1915.
 563. VI. 3. **Hjørdis Myhre**, født 23. mai 1886.
 564. Gift 2. mai 1916 med *Per (Peder Dahm) Seeberg*, født 7. nov. 1887, overretssagfører i Drammen 1913, student 1906, cand. jur. 1911.
 565. VI. 4. **Valborg Myhre**, født 6. dec. 1894.
 566. VI. 5. **Aagot Myhre**, født 24. juli 1898.
 567. VI. 6. **Hulda Elisabeth Myhre**, født 21. mai 1902.
 568. VI. 7. **Kate Ellen Myhre**, født 25. nov. 1903.

Kristofer Myhres selvbiografi:

Kristofer Myhre, født i Skien 30. jan. 1856. Høsten 1861 flyttet mine forældre til Kristiania, hvor jeg i 1864 kom ind paa Aars & Vos's skole.

Dimitertes derfra i 1873 til eksamen artium og blev student med Laud. Gjennemgik i 1874 Instruksionsskolen for reserveofficerer og blev efter bestaat eksamen utnævnt til sekondløjtnant i Trondhjemske brigade. Tilbragte 1875—1876 i Tyskland og Frankrige for at studere sprog og gennemgaa praktisk merkantil utdannelse. Efter hjemkomsten var jeg 2 aar i min fars Agenturforretning i Kristiania og ansattes i 1879 som bestyrer for Kristiania Trævarefabrik, som jeg senere drev for egen regning, indtil jeg i 1886 solgte denne forretning og sammen med min barndomsven *Willem Stibolt* kjøpte Rødskog bruk i Drammen, som jeg senere overtok alene og nu fremdeles forestaar som administrerende direktør for det i 1911 konstituerte aktieselskap Rødskog Bruk og Guldlistefabrik, som for en væsentlig del eies av mig. Foruten denne bedrift, der i 30 aar har staat under min direkte styrelse har jeg ogsaa deltat som styremedlem i andre industrielle selskaper — foruten at jeg i 1897 grundla Gøteborgs Guldlistefabrik, som jeg fremdeles eier — saaledes siden 1906 som medlem i A/S Drammens Trævarefabriks direktion, i A/S Wriedts Bryggeri og i Brandforsikringsselskapet „Norge“.

Ved siden herav har jeg været meget benyttet i Norsk Arbeidsgiverforenings tjeneste — bl. a. som formand i her-værende distrikt siden 1904 — var i 1908—1909 medlem av den departementale komité der utarbeidet forslag til lov i arbeidstvister, og blev i 1915 av regjeringen indsat som medlem av arbeidsretten, hvor jeg fremdeles fungerer.

Efter oprettelse av landstormen blev jeg i 1902 utnævnt til værnepligtig kaptein — og i 1908 til major — og staaar fremdeles til disposition for armeen i mobiliseringstilfælde.

I 36 aar har jeg staaet som arbeidsherre og chef for stadig voksende foretagender, i 35 aar har mit hjem bestaaet og Guds velsignelse har fulgt mig fra dag til dag og lat mig opleve forjættelsen at han gjør miskundhet mot den slegt, som frygter ham og paakalder hans hellige navn. Han give at den arv jeg fik fra mit hjem maatte løftes i ærefrygt og tro av de unge som skal bygge fremover i vor slegt!

Drammen 12. juni 1917.

Kristofer Myhre.



569. *Julie Blom Myhre.*

569. V. 3. **Julie Blom Myhre**, født 23. juni 1857, ugift, lærerinde ved Vestheim skole, Kristiania.

570. V. 4. **Elisabeth Myhre**, født 17. dec. 1858, død 3. juli 1862.

571. V. 5. **Jacob Fabricius Myhre**, født 5. sept. 1860.

572. Gift 21. juli 1897 med *Lilli Plesner* (se under Plesner, nr. 305). Han gennemgik Kristiania Handelsgymnasium 1876—1878. 1881—1905 i skibsmæglerforretninger i Glasgow

571. *Jacob Fabricius Myhre.*572. *Lilli Myhre, f. Plesner.*

og London, 12 aar i Antwerpen, 6 aar i Dunkerque, 2 aar i Paris. Siden høsten 1905 bosat i Kjøbenhavn som direktør for The Baltic and White Sea Conference's faste kontor og redaktør av foreningens maanedblad. Har gennemført betydningsfulde reformer i befragtningsforholdene i de nordlige haves havne og derved væsentlig bidrat til at fremhjælpe de i hans forretning interesserte landes rederibedrift. Utgav den nyttige „Handbook of Baltic and White Sea Loading Ports“ (fra Norsk Konversationsleksikon). 2 barn:

573. VI. 1. **Edith Myhre**, født 21. jan. 1899.

574. VI. 2. **Hugo Lous Myhre**, født 23. mars 1902.

575. V. 6. **Jonas Blom Myhre**, født 17. mars 1862, stu-

575. *Jonas Blom Myhre.*577. *Wilhelm Andreas Myhre.*

dent 1880, cand. teol. 1886, personel Kapellan Skien 1888, kst. sogneprest der 1892, res. kapellan Toten 1893, forstander for Missionselskapet i Stavanger 1907.

576. Gift 17. aug. 1893 i Skien med *Ingeborg Gustava Hauge*, født 21. okt. 1855 i Nordre Undal. Barnløse.

577. V. 7. **Wilhelm Andreas Myhre**, født 17. juni 1863, student 1881, cand. mag. 1888, stifter og medeier av Vestheim skole i Kristiania. Tidligere fra 1884 lærer ved Aars og Voss skole i Kristiania.

578. Gift 6. mai 1899 med *Borghild Bjørklund*, født 9. okt 1869, datter av grosserer i Kristiania I. H. Bjørklund.

4 barn:

579. VI. 1. **Elisabeth Marie Myhre**, født 18. april 1900.

580. VI. 2. **Wilhelm Myhre**, født 13. aug. 1901.

581. VI. 3. **Jonas Myhre**, født 13. nov. 1902.

582. VI. 4. **Borghild Myhre**, født 26. jan. 1904.

583. V. 8. **Birgitte Myhre**, født 30. aug. 1864.

584. Gift med *Julius Thaulow Aubert*, født 1. okt. 1867 student 1885, cand. jur. 1889, overretssagfører i Bodø, høiesterechtsadvokat i Kristiania 1908. 5 barn:

585. VI. 1. **Betzy Aubert**, født 1. mars 1891.

586. VI. 2. **Hilda Thaulow Aubert**, født 15. juni 1893.



583. *Birgitte Aubert, f. Myhre.*



591. *Betzy Jakhelln, f. Myhre.*

587. VI. 3. **Birgit Aubert**, født 24. febr. 1896.
 588. VI. 4. **Lilly Aubert**, født 22. jan. 1900.
 589. VI. 5. **Julie Aubert**, født 17. jan. 1904.
 590. V. 9. **Jørgen Aall Myhre**, født 30. jan. 1867. Død 8. dec. s. a.
 591. V. 10. **Betzy Myhre**, født 17. febr. 1869.
 592. Gift 11. juni 1895 med *Julius Jakhelln*, født 28. nov. 1866. Konsul, grosserer i Bodø. 6 barn:
 593. VI. 1. **Carl Johan Jakhelln**, født 24. sept. 1896, død 24. mars 1911.
 594. VI. 2. **Elisabeth Jakhelln**, 22. okt. 1898.
 595. VI. 3. **Julius Hermann Jakhelln**, født 24. mars 1900.
 596. VI. 4. **Harriet Jakhelln**, født 23. nov. 1904.
 597. VI. 5. **Ragnhild Jakhelln**, født 12. nov. 1906.
 598. VI. 6. **Georg Myhre Jakhelln**, født 5. juli 1909.

599. *Georg Hoell Myhre.*604. *Constance Piene, f. Myhre.*

599. V. 11. **Georg Hoell Myhre**, født 28. juni 1871, student 1889, cand. jur. 1894, høiesteretsadvokat 1900.
 600. Gift 28. okt. 1911 med *Agnes Bergsland*, født 25. mars 1885. Barn:
 601. VI. 1. **Georg Fredrik Myhre**, født 1. aug. 1913.
 602. VI. 2. **Emmely Bergsland Myhre**, født 15. febr. 1915.
 603. VI. 3. **Hans Bergsland Myhre**, født 2. sept. 1916.
 604. V. 12. **Constance Myhre**, født 28. aug. 1874.

605. Gift 25. juni 1896 med *Carl Vilhelm Piene*, født 1870, 20. jan., student 1889, cand. jur. 1894, overretssagfører i Trondhjem 1895, formandskapssekretær sammesteds, søn av fabrikk-eier, kjøbmand, stortingsrepresentant (1892—94) Johannes Christian Piene og hustru Henriette Jacobine Aubert. 3 barn:

606. VI. 1. **Sofie Piene**, født 18. mai 1897.

607. VI. 2. **Constance Piene**, født 3. sept. 1900.

608. VI. 3. **Betzy Fabricius Piene**, født 14. juni 1913.

609. IV. 3. **Johan Plesner Myhre**, skibsmægler, født i Skien 8. sept. 1830, døpt 7. nov. Død 22. dec. 1902 i Ljusne.



609. *Johan Plesner Myhre*.



610. *Hilda Myhre, f. Bodell*.

610. Gift med *Hilda Bodell*, født 20. dec. 1842, død 13. okt. 1874.

611. V. 1. **Hilda Birgitte Marie Myhre**, født 4. nov. 1865.

612. Gift med doktor *Vilhelm Sjøgren*, født 14. sept. 1857.

613. V. 2. **Jonas Myhre**, født 17. aug. 1868, død 9. dec. 1876.

614. V. 3. **Elise Myhre**, født 21. febr. 1871, død 3. mai 1896.

615. V. 4. **Christofer Myhre**, født 12. aug. 1872, gift, bosat i Söderhamn som skibsmægler.

616. IV. 4. **Julie Mathilde Myhre**, født i Skien 25. mai 1829, døpt 23. sept. 1829, død i Skien 28. dec. 1856.

617. Gift 13. okt. 1855 med *Jonas Wessel Blom*, født 22. juli 1828, død 29. mai 1856 student 1847, cand. jur. 1852, sakfører i Skien.

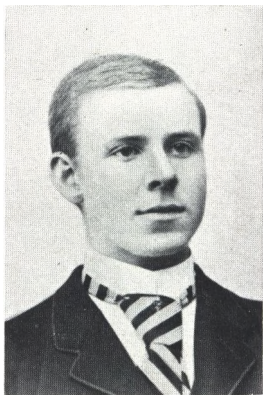
611. *Hilda Birgitte Marie Sjøgren, f. Myhre.*614. *Elise Myhre.*615. *Christofer Myhre.*616. *Julie Mathilde Blom, f. Myhre.*

618. IV. 5. **Anna Nicoline Myhre**, begravet 27. juni 1832 i Skien, nogen dage gammel.

619. IV. 6. **Christiane Munch Myhre**, født i Skien 4. nov. døpt 13. dec. 1833, død 17. nov. 1850.

620. IV. 7. **Birgithe Dorothea (Bibba) Myhre**, født 27. juli 1836, døpt 18. sept. 1836, død 17. juli 1911.

621. Gift 6. aug. 1863 i Skien med sogneprest *Abraham Borch Stenersen Andersen*, født i Næs 2. mars 1827, død 19. aug. 1905. Cand. teol. 1853, timelærer i Skien 1857, adjunkt 1865, sogneprest i Evje 1870, sogneprest i Nannestad 1882. Søn av sogneprest



620. *Birgithe Dorothea Andersen,*
f. Myhre.



621. *Abraham Borch Stenersen*
Andersen.

Even Andersen, født i Balke, i Østre Toten 5. juni 1780. Død Vang paa Hedemarken 6. mai 1841 og hustru Johanne Stenersen født i Jevnaker 11. mai 1796, død i Aal i Hallingdal 12. febr. 1849. 2 barn:



622. *Birgitte Pedersen, f. Andersen.*

622. V. 1. **Birgitte (Bibbis) Andersen**, født 9. okt. 1865.

623. Gift med *Ferdinand Pedersen*, født 1858, eier av gaarden Moe i Nannestad.

624. V. 2. **Eivind Kristoffer Andersen**, født 18. sept. 1869 bosat i Readers Mine i Alabama U. S. A.

625. Gift 1900 med *Dagny Hedvig Lund*, født 27. aug. 1878. 5 barn:

626. VI. 1. **Eystein Lund Andersen**, født 1900.
 627. VI. 2. **Abraham Borch Stenersen Andersen**, født 1902.
 628. VI. 3. **Rennaug Birgitte Andersen**, født 1904.
 629. VI. 4. **Mildrid Cecilie Andersen**, født 1908.
 630. VI. 5. **Eyvind Vilhelm Andersen**, født 1914.
 631. III. 4. **Christian Stub Myhre**, døpt 3. okt. 1796,
 begravet 13. dec. s. a.
 632. III. 5. **Christian Stub Myhre**, døpt 11. nov. 1797,
 begravet 7. april 1798.

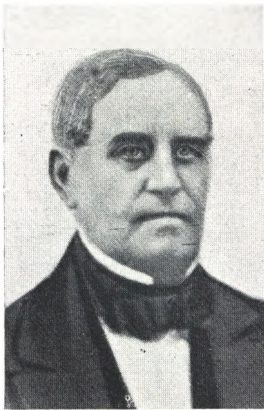
634. *Christian Stub Myhre.*635. *Mathilde Christine Myhre, f. Munch.*

633. III. 6. **Christian Stub Myhre**, døpt 6. juni 1799, begravet 25. okt. 1799.

634. III. 7. **Christian Stub Myhre**, hjemmedøpt 22. juni 1800, døpt 27. juli, kjøbmand i Skien, død 1864.

635. Gift 1833 med *Mathilde Christine Munch*, født 5. nov. 1815, død 6. sept. 1891, datter av stiftsprovst Edvard Munch i Christiania, født 7. febr. 1780, død 14. juli 1847, og hustru Johanne Sophie Hofgaard, født 14. okt. 1791, død 11. aug. 1861. 6 barn:

636. IV. 1. **Else Claudine Myhre**, født 31. okt. 1834, død 1857, gift 1856 med *Ernst Lammers*, skibslører, senere skibsreder, Porsgrund, dispacheur 1881, født 1830, død 4. dec. 1892. Søn av sogneprest Gustav Adolph Lammers, født i Kjøbenhavn 26.

mai 1802, død i Skien 2. mai 1878 og hustru Henriette Nicoline Rode, født 30. april 1810. Død 1898.

637. IV. 2. **Edvard Munch**, (avla familienavnet Myhre) prof. theol., født 1836, død 4. mai 1900.



637. *Edvard Munch.*



638. *Anna Marie Amalie Munch,
f. Borchsenius.*

638. Gift med *Anna Marie Amalie Borchsenius*, født 1838, død 24. febr. 1905 i København. Datter av foged Frederik Charlow Sophus Borchsenius, født 10. jan. 1808, død 12. dec. 1880 og Anna Margrethe Wessel, født 1. dec. 1810, død 26. jan. 1885.

639. IV. 3. **Axel Johan Myhre**, født 31. juli 1839, døpt 27. nov., død 1897. Skibsreder.



639. *Axel Johan Myhre.*



640. *Ida Myhre, f. Petersen.*

640. Gift med *Ida Petersen*, født 18. mai 1849, datter av skibsreder Peter Magnus Petersen i Porsgrund, født 1816, død 1892 og hustru Karen Magdalena Wright, født 1821, død 1907.

5 barn:



Ida.

Mathilde.

Magdalene.

Else.

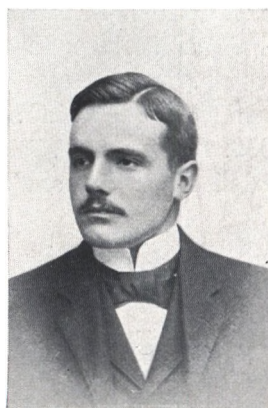

641. *Else Wilhelma Wellerop, f. Myhre.* 647. *Peter Magnus Petersen Myhre.*

641. V. 1. **Else Wilhelma Myhre**, født 22. okt. 1871.

642. Gift 12. jan. 1899 med *Einar Wellerop*, overretssagfører i Porsgrund født 15. april 1868. Stud. 1887, cand.jur. 1894. 4 barn:

643. VI. 1. **Ernst Peter Wellerop**, født 18. mars 1900.

644. VI. 2. **Ellen Wellerop**, født 17. jan. 1902.

645. VI. 3. **Axel Wellerop**, født 25. april 1906.

646. VI. 4. **Hedvig Andrea Nikoline Wellerop**, født 4. nov. 1907.

647. V. 2. **Peter Magnus Petersen Myhre**, født i Porsgrund 1. sept. 1873, fondschef i Revisionsbanken, Kristiania.

648. V. 3. **Karen Magdalena Wright Myhre**, født 12. mai 1875.



648. *Karen Magdalena Wright Lystad, f. Myhre.*



653. *Mathilde Christine Munch Andersen, f. Myhre.*

649. Gift 29. juni 1899 med *Michael Hjalmar Lystad*, læge i Eidsvold, født 29. sept. 1863. Student 1881, cand. med. 1890. 3 barn:

650. VI. 1. **Ragnhild Lystad**, født 1. mai 1900.

651. VI. 2. **Sigrid Lystad**, født 15. mai 1903.

652. VI. 3. **Ida Lystad**, født 27. jan. 1906.

653. V. 4. **Mathilde Christine Munch Myhre**, født 18. sept. 1877.

654. Gift 5. sept. 1903 med *Tallag Andersen*, født 13. okt. 1876, student 1894, cand. jur. 1899, o. r. sagfører 1902 i Arendal, politifuldmægtig i Bergen 1911, opdagelseschef i Bergen 1916.

655. V. 5. **Ida Myhre**, født 21. febr. 1883 i Porsgrund.

656. Gift 30. sept. 1905 med *Erling Capjon*, født 7. juni 1878. Ingeniør i Kristiania. 3 barn:

657. VI. 1. **Ida Capjon**, født 18. juli 1906 i Kristiania.

658. VI. 2. **Agnes Heiberg Capjon**, født 14. dec. 1908 i Kristiania.



655. *Ida Capjon, f. Myhre.*

659. VI. 3. **Kirsten Dagny Capjon**, født 24. sept. 1913 i Kristiania.

660. IV. 4. **Christian Myhre**, født 8. april 1842, skibsfører blev i 1882 toldbetjent, senere toldstedsbestyrer i Lillesand. Død 1. febr. 1912.

661. Gift 12. febr. 1875 med *Marie Elisabeth Scheel*, født 13. okt. 1849 i Skien, død 22. sept. 1908 i Lillesand.

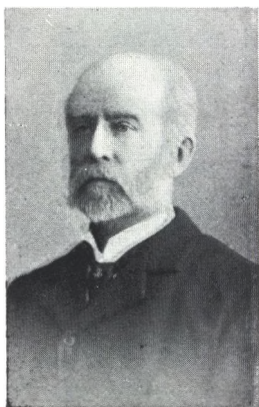

660. *Christian Myhre.*



661. *Marie Elisabeth Myhre, f. Scheel.*

4 barn:

662. V. 1. **Elisabeth Myhre**, født 16. mars 1876. Lærerinde ved Kristiania folkeskole.

662. *Elisabeth Myhre.*663. *Ernst Lammers Myhre.*

663. V. 2. **Ernst Lammers Myhre**, født i Skien 1877.
Kontorchef i Porsgrund Forsikringsselskap.

664. Gift 13. okt. 1913 med *Aagot Tveten*. 2 barn. (VI.1—2):

665. VI. 1. **Christian Johan Myhre**, født 14. aug. 1914.

666. VI. 2. **Anna Sofie Myhre**, født 5. mars 1916.

667. V. 3. **Mathilde Kirstine Munch Myhre**, født 15. okt. 1883.

668. Gift 12. aug. 1914 med sogneprest til Hisø, *Christoph Heinrich Møller-Nielsen*, født 5. mai 1869. 2 barn:

669. VI. 1. **Marie Elisabeth Møller-Nielsen**, født 11. okt. 1915.

670. VI. 2. **Niels Møller-Nielsen**, født 1. sept. 1916.

667. *Mathilde Kirstine Munch Møller-Nielsen, f. Myhre.*671. *Marie Sollie, f. Myhre.*

671. V. 4. **Marie (Haja) Myhre**, født 8. juli 1887.

672. Gift 27. dec. 1913 med ingeniør og godseier i Värmland, *Halvard Christian Sollie*, født 9. okt. 1886. 1 søn (VI.1):

673. VI. 1. **Olav Halvardssøn Sollie**, født 23. jan. 1916.

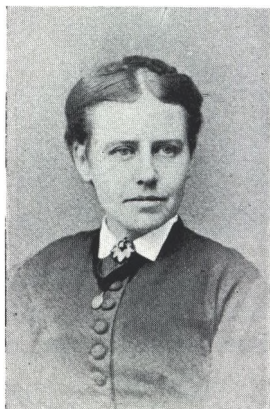

674. *Sophie Lammers, f. Myhre.*



675. *Ernst Lammers.*

674. IV. 5. **Sophie Myhre**, født 28. aug. 1843, døpt 8. april 1844 i Skien.

675. Gift 18. febr. 1864 i Skien med sin forannævnte svoger *Ernst Lammers*.

676. IV. 6. **Mathilde Myhre**, født 27. mai 1847, hjemmedøpt 13. juni, døpt 19. sept. i Skien, død 21. nov. 1914 i Porsgrund, ugift.

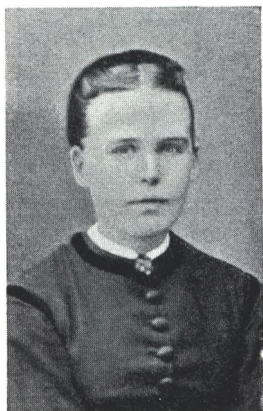

676. *Mathilde Myhre.*



677. *Sophie Myhre.*

677. III. 8. **Sophie Myhre**, døpt 29. juli 1801 død 1871. Tilbragte en længere aarrække i sin svoger Chr. Backes familie. Hendes billede er ogsaa gjengivet paa silhouetgruppen side 79.

678. III. 9. **Samuel Stub Myhre**, døpt 28. juli 1802, begravet 15. februar 1803.

Gudmand Myhres barn av 2det egteskap med Claudia Stub:

679. III. 10. **Else Helene Myhre**, født 15. nov. 1805.

680. Gift med sogneprest *Tønnes Taraldsen*, født 15. mai 1786, cand. teol. oktober 1807. Ord. kateket og 1ste lærer ved borgerskolen i Skien 12. nov. 1813. Sogneprest til Ramnæs 11. mai 1826. Sogneprest til Stokke 11. mars 1839. 6 barn:

681. IV. 1. **Gunvor Tharaldsen**.

682. Gift med *Julius Alexander Plesner*, stadskaptein i Skien (se under Plesner nr. 494).

683. IV. 2. **Tharald Tharaldsen**, død ugift.

684. IV. 3. **Johan Tharaldsen**, født 6. juni 1832, død i februar 1915, paa Tandem, hos distriktslæge W. Holm. Ugift.

685. IV. 4. **Claudia Tharaldsen**, død 1908 (1909) ugift.

686. IV. 5. **Juliane Tharaldsen**, død 1882 ugift, begravet paa Nes kirkegaard.

687. IV. 6. **Fredrikke Tharaldsen**, født 31. dec. 1827, død 1903.

688. Gift 16. juli 1847 med *Johan Ludvig Thams*, gaardbruker paa Lensberg ved Tønsberg, født 31. okt. 1824, søn av Johan Peter Thams, kjøbmand i Drammen, født i Lier 20. mai 1788, død i Drammen 21. juli 1840 og første hustru Gjertrud Magdalene Christensen, født 21. okt. 1800, død mars 1828.

6 barn, se slegten Thams side 7:

689. V. 1. **Tønnes Anton Thams**, privatlæge Toten, student 1866, cand. med. 1873, utvandret 1884 til Amerika, født i Sem Prestegjæld 15. mai 1848, død 23. april 1912 i Amerika.

690. Gift i Sem 12. febr. 1875 med *Augusta Marie Hansen*, født 12. febr. 1854 i Vestre Toten, død . . . , datter av gaardbruker Just Hansen og hustru Ingeborg. 4 barn.

691. V. 2. **Nicoline Gjertrud Magdalene Thams**, født 2. juli 1850, død 19. sept. 1911.

692. Gift med *Johan Weiner Krohn Holm*, født 9. mai 1848, cand. med. 1873. Læge, Nes, Hedemarken. 4 døtre.

693. V. 3. **Johan Peter Thams**, født 16. juni 1852. Lever i Amerika, Minneapolis.

694. Gift med *Laura Tandberg*.



Johan Thams' familiegruppe (687, 688).

695. V. 4. **Gunvor Elise Thams**, født 27. aug. 1856.

696. Gift med *Harald Rist-Christensen*, død i Amerika 1914. 3 barn.

697. V. 5. **Morten Album Thams**, født 27. dec. 1864, død 8. nov. 1912. Student 1886, cand. jur. 1892, o.r.sagf. i Kristiania 1895.

698. Gift med *Sigrid Oppegaard*. 2 barn. (1 datter, 1 søn.)

699. V. 6. **Else Helene Fredrikke Thams**, født 1. nov. 1866, død 17. april 1895, ugift.

700.III.11. **Christiane Myhre**, døpt 8. mai 1806, død 5. aug. 1832.

701. Gift 1832 med *Søren Munk*, (se under Plesner s. 71).

702. III. 12. **Margarethe (»Grethe«) Myhre**, døbt 8. nov. 1807, død 4. febr. 1873 i Kragerø.

703. Gift med *Teleph Stub Plesner* (se under Plesner side 39 og Teleph Plesners selvbiografi side 57).



703. *Teleph Stub Plesner*.



702. *Margarethe Plesner, f. Myhre*.

704. III. 13. **Teleph Stub Myhre**, født 2. okt. 1809, hjemmedøbt 8. okt., døbt 15. nov., begravet 30. juni 1810.

705. III. 14. **Teleph Stub Myhre**, født 29. dec. 1810, hjemmedøbt 6. jan. 1811, døbt 8. febr., begravet 27. mars 1811.



706. *Marie Christiane Blom, f. Myhre*.

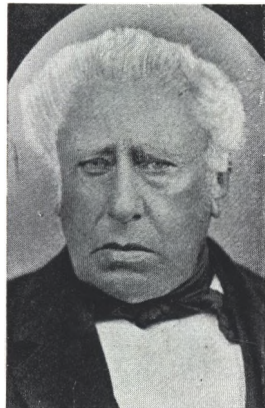

707. *Johan Valentin Blom*.

706. III. 15. **Marie Christiane Myhre**, født 22. juni 1813, døpt 20. juli. Død 10. okt. 1903.

707. Gift 29. nov. 1838 med *Johan Valentin Blom* i Graaten, forvalter, født 25. jan. 1806, død 8. okt. 1889, søn av Johan Valentin Blom, kjøbmand i Skien, født 9. juni 1767, død 28. juli 1834 og Elisabeth Marie Plesner, født i Skien 25. jan. 1777, død 3. mars 1833 (se ovenfor). 2 døtre:

708. IV. 1. **Elisabeth Marie (Elise) Blom**, født 12. april 1843, døbt 17. sept. i Skien. Ugift.



708. *Elisabeth Marie Elise Blom.*



709. *Claudia Blom.*

709. IV. 2. **Claudia Blom**, født 2. april 1846. Ugift.

710. III. 16. **Telephine Samuelle Myhre**, født 24. april 1816, hjemmedøpt 28. april, døpt 20. juni. Død 4. aug. 1904.



710. *Telephine Samuelle Backe, f. Myhre.*

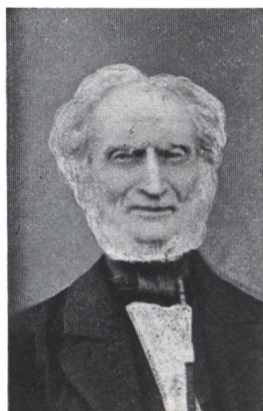

711. *Christen Backe.*

712. *Caroline Backe.*

711. Gift 7. nov. 1840 med *Christen Backe*, købmand i Skien, født 11. nov. 1808, død 11. dec. 1882. 3 barn, (IV.1—3).

712. IV. 1. **Caroline Backe**, født 2. okt. 1841. Lever ugift.

713. IV. 2. **Oscar Backe**, født 25. jan., døpt 15. juni 1849, verkslæge i Ulefoss, Hollen. Student 1867, cand. med. 1875.

713. *Oscar Backe.*714. *Sara Emanuella Backe, f. Wiborg.*

714. Gift Drammen 1. dec 1878 med *Sara Emanuella Wiborg*, født i Drammen 9. april 1854, datter av købmand Oluf Christian Wiborg, født i Drammen 21. juni 1818, død der 2. juli 1883 og hustru Mette Georgine (Gina) Lorentzen, født i Holmestrand 18. juni 1820, død Drammen 16. april 1880. 4 døtre:

715. V. 1. **Finny Backe**, født 30. aug. 1879.
 716. V. 2. **Gina Backe**, født 30. jan. 1881.
 717. V. 3. **Edle Backe**, født 31. jan. 1883.
 718. V. 4. **Signe Backe**, født 4. april 1884.
 719. IV. 3. **Emma Elise Backe**, født 16. dec. 1853.
 720. Gift 9. okt. 1883 med *Carl August Melgaard*, født 6. sept. 1852, bokhandler i Skien. 2 døtre:
 721. V. 1. **Harriet Melgaard**, født 21. juni 1886.
 722. V. 2. **Friede Melgaard**, født 24. okt. 1887.
 723. Gift 26. juli 1910 med *Carl F. Aga*, tandlæge, født 4. juni 1885. 1 datter, 1 søn.



719. *Emma Elise Melgaard, f. Backe.*



725. *Charlotte Krebs.*

724. III. 17. **Gudmand Frederik Myhre**, født 1818, død 4. jan. 1819.

725. Frøken **Charlotte Krebs**, født i Nakskov, kom til Skien i slutningen av firtiaarene som guvernante for Christopher Myhres barn. Hun blev i alle aar betragtet som et kjært medlem av familien. (Se Pl. VII.)

I slutningen av femtiaarene oprettet hun det i Skien paa den tid saa høit anseede pikeinstitut.

I slutningen av sekstiaarene reiste hun tilbake til sine slektninger i Danmark

REGISTER.

Den danske linje av navnet Plesner.

No.		Side	No.		Side
214	Plesner, Abel Cathrine	16	57	Plesner, Charlotte Nicoline	7
170	— Ada	14	24	— Charlotte Got-	
33	— Anne Cathrine	5		tholdine	5
59	— Anne Cathrine	7	26	— Cathrine Gude	5
85	— Anne Hedvig	9	196	— Cathrine Elisabeth	14
122	— Anna Kristine	11	52	— Catrine Gude	6
35	— Anne Margrethe		71	— Christian Drachardt	7
	Sophie	5	74	— Christen	8
150	— Arent	13	219	— Christian Carl	17
163	— Arent	14	31	— Christian Carl	5
156	— Arent	14	37	— Christian Carl	5
124	— Augusta Adolphine	11	53	— Christian Carl	6
113	— Augusta	11	46	— Christian Bagge	6
			6	— Christian Fredrik	2
133	— Barbara	12	80	— Christian	8
210	— Barbara Kirstine	16	72	— Christian	7
2	— Barta Margrethe	2	209	— Christian	16
215	— Bendix	16	129	— Christian Ulrik	
8	— Bendix Jens	3		Adolph	12
18	— Bertel	4	216	— Christiane Fre-	
218	— Benedicte Dorthea	17		drikke	17
50	— Birgithe Margrethe	6	30	— Christine Matthæa	
43	— Birgitte Margrethe		119	— Conrad Kisley	11
	Kristine Sophie	6			
90	— Birgitte Kristine	9	56	— Damianus Theodor	7
94	— Birgitte Kristine	10	62	— David	7
32	— Birgitte Kristine	5	87	— Dorothea Cathrine	9
29	— Birgitte Margrethe	5	194	— Dorthea Marie	14
			182	— Dorthea	15
191	— Carl Adolph	15			
180	— Carl Adolph	15	132	— Eleonore	12
116	— Carl Johan	11	106	— Elisabeth	11
178	— Caroline Christiane	15	16	— Else Christense	4

No.		Side	No.		Side
9	Plesner, Else Reutze	3	166	Plesner, Ingeborg	14
28	— Franciska Christophine	5	188	— Ingeborg	15
121	— Fredrik Brandt	11	65	— Inger Berteline	7
4	— Fredrik Hans	2	69	— Inger	7
15	— Fredrikke Dorthea	4	128	— Jana Laura Andrea Rosala	12
125	— Fredrikke Malvinac Theone	11	58	— Johan Ernst David	7
			21	— Johan Ernst	4
54	— Hans Fredrik	6	110	— Johan Fredrik	11
89	— Hans Fredrik	9	100	— Johan Fredrik	10
92	— Hans Fredrik	9	104	— Johan Fredrik	11
84	— Hans Fredrik	9	1	— Johan Philip	2
10	— Hans Fredrik	3	11	— Johan Philip	3
42	— Hans Michal	6	167	— Johan	14
64	— Hans Peter	7	83	— Johanne Adolphine	9
143	— Hans Philip	13	76	— Johanne Adolphine Christine Elisabeth	8
7	— Hans Philip	2	48	— Johanne Adolphine von Hjelmcrone	14
51	— Hans Philip	6	159	— Johanne Augusta Fredrikke	14
19	— Hans Philip	4			
171	— Hans Severin Steensrup	14	127	— Johanne Christine Eleonore	11
161	— Hans Severin Steensrup	14	189	— Johanne	15
201	— Hans Severin Steenstrup	16	102	— Johannes Ulrik	10
23	— Hansine Philippine	4	108	— Julianus Hastrup	11
140	— Hedvig Kirstine	12	198	— Julian Ludvig Rasmussen	15
3	— Hedvig Ide	2	107	— Jørgen Skytte	11
115	— Helge	11			
185	— Henning Christopher	15	190	— Karen	15
141	— Henning Christopher	12	164	— Karen	14
152	— Henning Christopher	13	176	— Karen	14
158	— Henning Christopher	14	67	— Karen Mathilde	7
145	— Henning Christopher	13	165	— Karl Johan	14
169	— Henning Thomas	14	131	— Laurentius Nathanael	12
172	— Henriette	14	111	— Levi Johnsen	11
187	— Henriette Caroline	15	40	— Magdalene Cathrine	5
			27	— Magdalene Cathrine	5
203	— Ingeborg Severine Margrethe	16	49	— Magdalene Cathrine Tegder	6
174	— Ingeborg	14	44	— Marcus	6
			148	— Margrethe Kirstine	13
			86	— Marie Elisabeth	9

No.		Side	No.		Side
45	Plesner, Marie Elisabeth		160	Plesner, Paul	14
	Poulsen	6	138	— Paul Christian	12
61	— Marie Holm Sophie	7	81	— Peter	9
112	— Marie Lucie	11	183	— Peter Fredrik Anton	15
200	— Marie	16	193	— Philip Caspar	15
154	— Marie	13	147	— Rasmus Philip	13
105	— Marie	11	212	— Sara	16
98	— Marie Sophie Henriette	10	136	— Sara Johanne Marie	12
206	— Mathias Selmine	16	5	— Sophie	2
13	— Mathæus	3	134	— Sophie Amalie	12
130	— Matthæus Theophilus	12	139	— Sophie Amalie	12
78	— Matthæus	8	99	— Theone (Thora?)	10
34	— Matthæus	5	118	— Ulrik Adolf	11
199	— Nicolay	15	96	— Ulrik Adolph	10
208	— Nilsine Marie	19	205	— Ursula Hansine	16
			77	— Verner Christian	8

Den danske linje. Indgiftede og andre navne.

No.		Side	No.		Side
66	Albech, Jens Willadsen	7	137	Gøtzsche, Christen	12
179	Andersen	15	70	Gøtzsche, Christen	7
175	Ballerup, Karl Gustav Holm	14	135	Gøtzsche, Hans Philip	12
14	Bay, Birgitte Kristine	4	217	Gøtsche, Henrik	17
186	Bistrup, Ulrikke Alvilde	15	173	Hansen, Hans	14
97	Brandt, Anna Christine	10	155	Hane-Schmidt, Vilhelm Heinrich	13
151	Brasch, Henriette Hatting	13	101	Hastrup, Lucie Marie	10
184	Caspersen, Amalie	15	73	Hjemcrone, Johanne Adolphine von	
55	Clausen, Anna Cathrine Vilhelmine	7	157	Holm, Betty Emilie	14
202	Deichmann, Kassa	16	36	Kjær, Jørgen	5
82	Eskildsen, Caroline	9	207	Klemp, Peder	16
91	Eskildsen, Eskild	9	197	Koch, Hans Aage	15
142	Faber, Barbara Kirstine	12	93	Kruse, Sophie	9
25	Frandsen, Hans Peder	5	12	Kullerup, Christiane	3
162	Gjørup, Adamine Cathrine	14	120	Lamb, Cathrine	11
168	Gjørup, Anna Christiane	14	204	Lassen, Fredrik Anton	16
220	Glud, Johanne Marie	17	38	Loft, Anna Marie	5
63	Gulberg, Anna Christence	7	39	Loft, Marie Sophie	5
			68	Lund, Andreas	7

No.	Side	No.	Side
60	7	211	16
47	6	88	9
75	8	181	15
79	8	20	4
149	13	109	11
192	14	126	11
22	4	153	13
41	6	177	14
195	15	95	10
144	13		
17	4		
146	13		
103	10		

Den norske linje av navnet Plesner.

No.	Side	No.	Side
292	35	243	23
480	71	221	18
282	33	230	19
395	61	401	61
226	19	385	60
434	65	406	61
284	34	261	26
224	19	407	62
506	75	293	35
438	65	241	22
301	36	409	63
		231	19
		523	76
430	65	305	38
440	66	373	50
281	32	508	75
402	61	244	23
421	64	369	50
299	36	338	44
280	31	513	75
481	71		
521	76	500	75
392	60	448	66
398	61	474	71

No.		Side	No.		Side
497	Plesner, Eline Georgine Simonine	75	451	Plesner, Johanne Cathrine	67
311	— Else	40	304	— Johanne Petrea	38
374	— Else	51	498	— Julius Alexander	75
262	— Else Helene	27	426	— Julius August	64
424	— Emanuel Christian Grave	64	435	— Julius August	65
367	— Erna	49	302	— Julie Bendicte	38
			375	— Juliane (Julie)	58
			364	— Jørgen	48
318	— Finn Nicolay	42	444	— Karen	66
442	— Fredrik Iver v. Ahnen	66	447	— Karen	66
			445	— Knut	66
			482	— Knud	71
340	— Grethe Juliane (Lulla)	44	504	— Knud	75
316	— Gudveig Sophie	42	514	— Knud Peder	76
334	— Gudrun	43	223	— Kristine	18
			524	— Lars	76
512	— Hans Philip	75	516	— Lauritz Andreas	76
433	— Hans Schiermann	65	354	— Louise	47
405	— Hans Schiermann	61			
383	— Hedvig	60	358	— Margarethe	48
391	— Hedevig Louise Therese	60	319	— Margrethe Tele- phine	42
296	— Helene	36	449	— Maria	66
517	— Helene Marie	76	399	— Marie Eleonore	61
422	— Henriette Fre- drikke	64	388	— Marie Eleonore	60
396	— Henriette Marie Augusta	61	479	— Marie Pauline	71
			485	— Marie Pauline	72
			428	— Mathilde	65
			432	— Meta Christine	65
478	— Jochum	71	510	— Mette Elisabeth	75
477	— Jochum Jørgensen	71			
232	— Johan	19	475	— Nicolai	71
328	— Johan	42	314	— Nicolai Gretius Stub	42
312	— Johan	41			
310	— Johan	39	483	— Nicolai Kall	71
291	— Johan	35	329	— Nicoline (Nico)	43
381	— Johan	59			
240	— Johan	22	317	— Odd Johan	42
522	— Johan	76	368	— Otto	49
390	— Johan Lauritz	60			
425	— Johan Fredrik	64	484	— Paul Fredrik	71
225	— Johan Glysing	19	520	— Peder	76
228	— Johan Philip	19	419	— Peder	64
502	— Johan Philip	75	382	— Peder	60
519	— Johan Philip	76	228	— Peder	19

No.		Side	No.		Side
389	Plesner, Petrea Hansine	60	300	Plesner, Sigrid	36
307	— Petrea Helene	38	436	— Simon	65
366	— Ragnar	49	393	— Sophie Alvilde	61
371	— Regina	50	511	— Sofie Elisabeth	75
372	— Regina	50	351	— Teleph	46
380	— Samuella (Ella) Fre-		339	— Teleph Gretius	44
	drikke Christine	59	363	— Teleph Stub	48
336	— Sara Synøve	43	308	— Teleph Stub	39
437	— Simon	65	423	— Theodor	64
			332	— Thorleif	43

Den norske linje. Indgiftede og andre navne.

No.		Side	No.		Side
431	Aaslund, Eyvind	65	379	Dahl, Adolf Julius	59
456	Altenburg, Marichen Cor-		377	Dahl, Birgitte Christofa	58
	nelia Martine	67	378	Dahl, Ellen Christine	59
397	Andersen, Peder	61	376	Dahl, Jørgen Adolph	58
365	Andersen, Ragnhild	48	237	Dahll, Else	22
345	Arneberg, Martha	44	235	Dahll, Tellef Larsen	22
222	Bager, Anna Dorthe	18	507	Dalhof, Peter	75
251	Bergfeldt, Christian		335	Diesen, Johan	43
	Waldemar	24	404	Dødfødt barn	61
461	Bjørnson, Bergliot	68	260	Eden, Bertha	26
501	Blom, Johan Valentin	75	353	Falchenberg, Petronelle	
488	Blom, Severine Alette	72		Marie (Petra)	47
259	Bruun, Christian	26	236	Fredriksdatter, Agathe	22
245	Bruun, Christian Con-		503	From, Anne Margrethe	75
	stantius Henrik	23	295	Giertsen, Minda	36
248	Bruun, Constance	24	441	Gjør, Pauline	66
250	Bruun, Dorothea Fre-		298	Gottschalk, Karen Helene	36
	drikke	24	297	Gottschalk, Knud	36
257	Bruun, Jens Schou Fabri-		263	Hansen, Christopher Blom	27
	cius	25	315	Hansen, Ella Cornelia	42
246	Bruun, Johan Christian	24	270	Hansen, Else Blom	29
252	Bruun, Johnny Plesner	24	278	Hansen, Karen Elise Blom	31
253	Bruun, Johnny Plesner	24	269	Hansen, John Peter Blom	28
258	Bruun, Julie Rebekka	25	268	Hansen, Juliane Marie	
256	Bruun, Juliane Else Elisa-			Plesner	28
	beth Marie	25	264	Hansen, Petronelle Cor-	
254	Bruun, Louise Juliane			nelia Blom	27
	Christiane	25			
450	Cappelen, Didrik	66			
370	Christophersen, Inga	50			

No.	Side	No.	Side
279 Ording, Boye	31	465 Stousland, Carl	69
		464 Stousland, Jacob	69
453 Paus, Ole	67	467 Stousland, Johan Ibsen	70
394 Pedersen, E. H.	61	466 Stousland, Marie	70
277 Poppe, Harald	31	386 Stribolt, Amine Cecilie	60
273 Poppe, Hans Wessel	29	233 Stub, Juliane Marie	19
271 Poppe, Knut Severin	29	238 Stub, Samuel	22
275 Poppe, Peter Andreas	30	234 Stub, Teleph	21
274 Poppe, Ragnhild	30	239 Stub, Teleph	22
272 Poppe, Sigrid	29		
276 Poppe, Trygve	30	499 Tharaldsen, Gunvor	75
		352 Terjesen, Othilie	46
267 Reiss, Aasta	28	459 Thoresen, Susanne	68
266 Reiss, Georg Michael			
	Døderlein 28	400 Wallem, Michael	61
265 Reiss, Hans Peter	28	333 Watt, Ada	43
		408 Wessel, Hans Wilhelm	
313 Sandersen, Nicoline	41	Christopher Huitfeldt	62
403 Schiermann, Anna Marie	61	349 Westby, Manghild	44
417 Seehusen, Adolph	64	387 Wiberg, Inger Marie	60
255 Storm, Johan Fredrik		496 Wilhelm, Johannes Fa-	
	Breda 25	sting	74
469 Stousland, Anna	70	468 Wilson, Grace	70

Skienslegten Myhre.

No.	Side	No.	Side
566 Myhre, Aagot	86	633 Myhre, Christian Stub	94
618 — Anna Nicoline	92	634 — Christian Stub	94
666 — Anna Sophie	99	525 — Christopher	77
639 — Axel Johan	95	549 — Christopher	83
591 — Betzy	90	615 — Christopher	91
583 — Birgitte	89	604 — Constance	90
611 — Birgitte	91		
620 — Birgitte Dorothea		573 — Edith	88
	(Bibba) 92	662 — Elisabeth	98
582 — Borghild	89	570 — Elisabeth	87
560 — Borghild	85	579 — Elisabeth Marie	89
		614 — Elise	91
534 — Cathrine Elisabeth	78	554 — Elise Fabricius	85
660 — Christian	98	551 — Elise Juliane	84
536 — Christiane	78	636 — Else Claudine	94
700 — Christiane	102	679 — Else Helene	101
665 — Christian Johan	99	641 — Else Wilhelma	96
619 — Christiane Munch	92	602 — Emmely Bergs-	
631 — Christian Stub	94	lund	90
632 — Christian Stub	94	663 — Ernst Lammers	99

No.		Side	No.		Side
539	Myhre, Fredrik Christian	78	702	Myhre, Margrethe	103
601	— Georg Fredrik	90	529	— Marie	77
599	— Georg Hoell	90	531	— Marie	77
530	— Gudmand Fredrik	77	671	— Marie (Haja)	100
546	— Gudmand Fredrik	80	537	— Marie Christiane	78
552	— Gudmand Fredrik	84	706	— Marie Christiane	104
724	— Gudmand Fredrik	106	667	— Mathilde Kirstine	99
563	— Hjørdis	86	653	— Mathilde Munch	97
574	— Hugo Lous	88	527	— Michael	77
567	— Hulda Elisabeth	86	647	— Peter Magnus	97
655	— Ida	97	678	— Samuel Stub	101
571	— Jacob Fabricius	87	543	— Sophie	80
547	— Jenny	83	674	— Sophie	100
609	— Johan Plesner	91	677	— Sophie	101
581	— Jonas	89	704	— Teleph Stub	103
613	— Jonas	91	705	— Teleph Stub	103
575	— Jonas Blom	88	710	— Telephine Samuelle	104
569	— Julie Blom	87	565	— Valborg	86
616	— Julie Mathilde	91	580	— Wilhelm	89
590	— Jørgen Aal	90	577	— Wilhelm Andreas	89
532	— Karen Haurum	77	544	— Zakarias	80
648	— Karen Magdalene	97			
568	— Kate Ellen	86			

Skiensslegten Myhre. Indgiftede og andre navne.

No.		Side	No.		Side
723	Aga, Carl F.	106	587	Aubert, Birgit	90
621	Andersen, Abraham		589	Aubert, Julie	90
	Borch	92	584	Aubert, Julius	89
627	Andersen, Abraham		588	Aubert, Lilly	99
	Borch	94	712	Backe, Caroline	105
622	Andersen, Birgitte		711	Backe, Christen	105
	(Bibbis)	93	717	Backe, Edle	106
626	Andersen, Eystein Lund	94	719	Backe, Emma Elise	106
630	Andersen, Eivind Vil-		715	Backe, Finny	106
	helm	94	716	Backe, Gina	106
629	Andersen, Mildrid Ce-		713	Backe, Oscar	105
	cilie	94	718	Backe, Signe	106
628	Andersen, Rennaug		600	Bergslund, Agnes	90
	Birgitte	94	561	Bie, Reinhardt	85
585	Aubert, Betzy	89			

No.	Side	No.	Side
562 Bie, Knut Myhre	86	720 Melgaard, Carl August	106
578 Bjørklund, Borghild	89	722 Melgaard, Friede	106
709 Blom, Claudia	104	721 Melgaard, Harriet	106
708 Blom, Elisabeth Marie	104	637 Munch, Edvard	95
707 Blom, Johan Valentin	104	635 Munch, Mathilde Christi- stiane	94
617 Blom, Jonas Wessel	91		
610 Bodell, Hilda	91	701 Munk, Søren	103
559 Bonnevie, Harald	85	668 Møller-Nielsen, Chri- stopf	99
638 Borchsenius, Anna Marie	95		
533 Bredsdorff, Jens	78	698 Oppegaard, Sigrid	102
658 Capjon, Agnes Heiberg	97	623 Pedersen, Ferdinand	93
656 Capjon, Erling	97	640 Petersen Ida	96
657 Capjon, Ida	97	608 Piene, Betzy Fabricius	91
659 Capjon, Kirsten Dagny	98	605 Piene, Carl Vilhelm	91
		607 Piene, Constance	91
535 Damsgaard, Rasmus	78	606 Piene, Sofie	91
		550 Plesner, Birgitte	83
553 Fabricius, Elisabeth	85	682 Plesner, Julius Alexan- der	101
690 Hansen, Augusta Marie	101	572 Plesner, Lilli	87
576 Hauge, Ingeborg	89	703 Plesner, Teleph Stub	103
692 Holm, Johan Weiner Krohn	102		
		696 Rist-Christensen, Harald	102
548 Ibsen, Ole Paus	83		
		538 Saabye, Palle	78
594 Jakhelln, Elisabeth	90	661 Scheel, Marie Elisa- beth	98
598 Jakhelln, Georg Myhre	90		
596 Jakhelln, Harriet	90	528 Schrøder, Abigael	77
592 Jakhelln, Julius	90	612 Sjøgren, Vilhelm	91
595 Jakhelln, Julius Herman	90	542 Stub, Claudia	78
593 Jakhelln, Carl Johan	90	541 Stub, Else Helene	78
597 Jakhelln, Ragnhild	90		
		694 Tandberg, Laura	102
557 Kjøsterud, Ellen	85	699 Thams, Else Helene	102
725 Krebs, Charlotte	106	695 Thams, Gunvor Elise	102
		688 Thams, Johan Ludvig	101
675 Lammers, Ernst	100	693 Thams, Johan Peter	102
625 Lund, Dagny Hedvig	93	691 Thams, Nicoline Gjert- rud	102
652 Lystad, Ida	97		
649 Lystad, Michael Hjal- mar	97	689 Thams, Tønnes Anton	101
		685 Tharaldsen, Claudia	101
650 Lystad, Ragnhild	97	687 Tharaldsen, Fredrikke	101
651 Lystad, Sigrid	97	681 Tharaldsen, Gunvor	101

No.	Side	No.	Side
684 Tharaldsen, Johan	101	642 Wellerop, Einar	96
686 Tharaldsen, Juliane	101	644 Wellerop, Ellen	96
683 Tharaldsen, Tharald	101	643 Wellerop, Ernst Peter	96
680 Tharaldsen, Tønnes	101	646 Wellerop, Hedvig Andrea	97
664 Tveten, Aagot	99		
645 Wellerop, Axel	97	556 Wexelsen, Valborg	85

PLANCHER.

I. Skiens kirke	}	Side 21—22
II. Prestegaarden			
III. Hansegaarden		„ 26—27
IV. Fra skiferbruddene		„ 55
V. Ibsens Follestadtegning		„ 70—71
VI. Christopher Myhres silhouet-familiegruppe 1838		„ 82
VII. „ „ familiegruppe 1868		„ 82—83

RETTELSE.

No. 358, Margrethe Plesner; læs: Margrethe Myhre Plesner.

