



Danskernes Historie Online

Danske Slægtsforskeres Bibliotek

Dette værk er downloadet fra Danskernes Historie Online

Danskernes Historie Online er Danmarks største digitaliseringsprojekt af litteratur inden for emner som personalhistorie, lokalhistorie og slægtsforskning. Biblioteket hører under den almennyttige forening Danske Slægtsforskere. Vi bevarer vores fælles kulturarv, digitaliserer den og stiller den til rådighed for alle interesserede.

Støt vores arbejde – Bliv sponsor

Som sponsor i biblioteket opnår du en række fordele. Læs mere om fordele og sponsorat her: <https://slaegtsbibliotek.dk/sponsorat>

Ophavsret

Biblioteket indeholder værker både med og uden ophavsret. For værker, som er omfattet af ophavsret, må PDF-filen kun benyttes til personligt brug.

Links

Slægtsforskeres Bibliotek: <https://slaegtsbibliotek.dk>

Danske Slægtsforskere: <https://slaegt.dk>



Vor
ordførende
direktør
C. B. Andersen
siger
farvel til
banken

Redaktionen har bedt mig om på falderebet at sige lidt om mine følelser ved at træde tilbage efter 46 års arbejde i banken.

Først falder det mig naturligt at sige tak for godt samarbejde til de mange af bankens medarbejdere, som jeg på den ene eller anden måde har haft berøring med. Desværre er det jo ikke muligt som i gamle dage at kende alle, men overalt, hvor jeg er færdedes i banken, har jeg mødt en venlighed og hjælpsomhed, som jeg er taknemmelig for.

En personlig bekendelse må nok her være på sin plads. Jeg tror på vor ungdom i banken. Den er på mange måder bedre og mere moden, end vi var i 30'erne. Jeg tror i det hele taget på vor ungdom i dette land. De uheldige eksempler, der til skræk og advarsel hentes frem ved passende og upassende lejligheder, er efter min opfattelse kun »frynser« på vort system. Systemet er jo ikke fejlfrit, men det er det bedste, vi har mulighed for at leve anstændigt under.

Jeg er ofte i de seneste måneder blevet spurgt om, hvorledes skuffelser og glæder i arbejdet har været fordelt. Skuffelser kan selvfølgelig ikke undgås. Værst er de ganske få tilfælde,



hvor ens tillid bliver svigtet. Glæderne, som er langt i overtal, er derimod først og fremmest de mange tilfælde, hvor bankens tillid til en virksomhed, en person, skaber noget nyt. Hvor en dygtig indsats giver beskæftigelse og mulighed for yderligere udvikling af vort samfund. Vi må nemlig ikke glemme, at forudsætningen for, at velstanden i vort land kan opretholdes og styrkes, udelukkende beror på en personlig indsats af den enkelte.

Der er sket meget i Handelsbanken i den lange årrække, jeg har haft mit virke her, men udviklingen vil gå videre. Nye mennesker i nye situationer vil drage omsorg for, at fremgangen ikke sker på bekostning af sikkerheden, sikkerheden for vore indskydere, vore ak-

tionærer og for de mange medarbejdere og deres familier, som er afhængige af den store arbejdsplads.

Skulle jeg derfor i dag give udtryk for mine varmeste ønsker for den virksomhed, der har optaget mig de fleste af døgnets timer siden 1930, er det derfor først – men ikke først og fremmest – at banken må vokse og yderligere forøge sin styrke til gavn for det danske samfund.

Det er den naturlige ydre målsætning, men den vigtigste – den indre – er, at det sker i en atmosfære af menneskelighed, og her tænker jeg selvfølgelig særligt på den interne front. Jeg vil ønske, at den særlige ånd, der har været sigtet efter i hele den periode, jeg har kendt banken, og som blev grundfæstet i det, jeg vil kalde Hedegaards epoke – en enestående periode af vor banks historie – må fortsætte i årene, der kommer, så vanskelige de end måtte blive.

At denne menneskelige – medmenneskelige – indstilling også må være den, der præger banken udadtil, anser jeg for den væsentligste betingelse for, at vi kan opretholde vor position i det danske samfund.

BYGGERIET I EJBY IGANG I ÅR

Af underdirektør Bendt Iversen og
civilingeniør Eichel Uldal,
Administrations-Afdelingen

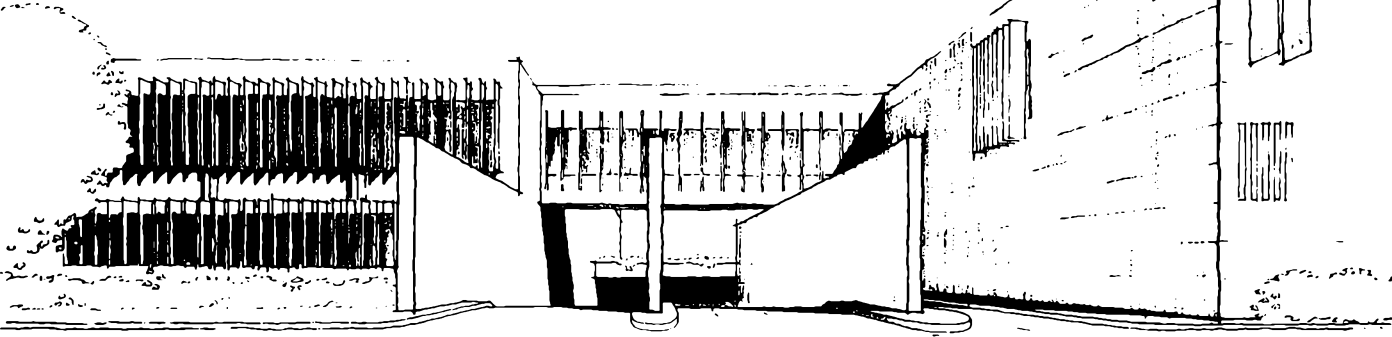

Tanken om opførelsen af et Teknisk Hovedsæde må ses på baggrund af den ekspansive tekniske udvikling i de senere år, som især har fundet sted indenfor bankens EDB-område, tillige med ønsket om centralisering af en række af bankens administrative funktioner under Hovedsædets regi.

Ottiliavej kan ikke klare kommende sikringskrav

Bestemmelsen om indførelsen af on-line i afdelinger og filialer er vel nok den faktor, der har været mest afgørende for beslutningen om opførelsen af et Teknisk Hovedsæde. Et on-line miljø i banken vil være utænkeligt uden de nødvendige tekniske faciliteter, der kan sikre EDB produktionen en kontinuerlig drift. Men hertil kommer, at bankens eksisterende bebyggelse på Ottiliavej, hvor blandt andet EDB-Afdelingen har til huse i dag, ikke har kunnet opfylde de stadig stigende krav til sikring af såvel de bygningsmæssige faciliteter som de tekniske installationer.

Beslutningen om opførelsen af et nyt Teknisk Hovedsæde blev truffet af bankens direktion for ca. to år siden på grundlag af en række præliminære undersøgelser foretaget af arkitekt Ole Hagen samt bankens tekniske rådgivere Birch & Krogboe K/S og Cowiconsult A/S med civilingeniør Eichel Uldal som bankens koordinerende projektleder.

Flytteplanerne

Den geografiske placering af det Tekniske Hovedsæde blev samtidig fastlagt til Ejby området ved Glostrup nær København, hvor banken havde erhvervet et grundareal på ca. 100.000 m² skråt overfor den nyopførte Industri-Afdeling. På grundlag af forslag udarbejdet af de rådgivende teknikere har banken godkendt projektskitse for det Tekniske Hovedsæde. I denne skitse påtænkes udflytning af bankens EDB-Afdeling, Afregnings-Afdelingen, Handels-Afdelingen, Organisationskontoret, Revisions-Afdelingen samt Kontrakt-Afdelingen.

Lav bebyggelse i to blokke

Byplansvedtægten for området fastsætter en række restriktive parametre for byggeriet herunder blandt andet en 10 m højdegrænse for bebyggelsen.

Ud fra de stillede programkrav – ikke mindst de sikringsmæssige – samt de byggemæssige restriktioner har banken valgt at udføre bebyggelsen i 2 etager over jord – stue og 1. sal – og 2 etager under jord – kælder og underkælder.

Bebyggelsen omfatter to blokke – Forsyningsblokken og Kontorblokken. De to blokke er adskilt ved centraliserede hovedsikringsområder, der ved rampetilkørsler holdes adskilt i tre separerede sikringszoner. Indbyrdes er bygningerne forbundet ved en gangbro i 1. sals højde.

Det samlede bruttoetageareal udgør ca. 37.000 m² inklusive nødvendige forsyningsveje og sikringsgårde.

Udover de tekniske forsyningsområder rummer forsyningsblokken i kælderetagen bankens Beholdningsafdeling i særskilt sikringsgård. I stueetagen er placeret afdelinger for postforsendelse, fordelingscentral og EDB efterbehandling i separat sikringsgård, medens 1. salen rummer bankens Handels-Afdeling.

I kontorblokkens kælderetage er EDB-Afdelingens maskinstuer placeret med en række tekniske funktioner beliggende i underkælderen. EDB-Afdelingens kontorfunktioner er anbragt i stueetagen, som ligeledes rummer Organisationskontoret og Kontrakt-Afdelingen. 1. salen deles af Afregnings-Afdelingen og Revisions-Afdelingen.

Såfremt bankens vækst senere måtte medføre behov for udvidelse, er der tilstrækkelige arealreserver herfor.

Brugervenligt miljø

Fremtidige udvidelser vil kunne ske ved opførelse af en tilsvarende bygning som kontorblokken og vil give mulighed for en udvidelse af EDB maskinstuer, EDB kontorlokaler samt øvrige kontorarealer med i alt ca. 20.500 m² bruttoetageareal. Derudover vil der senere kunne placeres moduler vest for det nuværende projekt.

Antallet af medarbejdere i det nye Tekniske Hovedsæde vil efter de opstillede prognoser være ca. 1.000 mand.

I forbindelse med hovedindgangen, der er beliggende i den østlige del af kontorblokken, etableres 600 parkeringspladser til personale- og gæsteparkering. Det øvrige areal udlægges til haveanlæg under hensyntagen til rekreative muligheder for medarbejderne.

Bygværkets eksteriør karakteriseres af vandrette facadebånd med lodrette, næsten etagehøje 60 cm brede aluminiumslameller, der virker både som solafskærmning og som sikring. Lamellerne er solstyrerede, men kan desuden reguleres såvel sektionsvis som totalt. Konstruktionerne udføres i beton støbt på stedet med præfabrikerede brystningsselementer.

Det planlagte byggeri er baseret på kontorlandskaber. Herved opnås størst mulig fleksibilitet i det daglige arbejde under hensyntagen til mere individuelle arbejdsformer, hvor arbejdsgruppernes størrelse og sammensætning kan varieres efter skiftende arbejdsituationer. For fuld udnyttelse af fleksibiliteten er samtlige gulve i bygværket udført som installationsgulve med mulighed for etablering af el og svagstrøm på et vilkårligt sted i kontorlandskabet. Samtidig betyder installationsgulvet fremtidssikring med hensyn til fremføring af nye installationer uden bygningsmæssige ændringer. Det største af kontorlandskaberne er ca. 5.000 m² bruttoetageareal, hvilket har medført krav fra brandmyndighederne om sprink-

ling af områderne. Der er overalt i kontorlandskaberne tilstræbt de bedst mulige rumkonditioner svarende til 20–22 grader celsius og 45–50 % relativ fugtighed. Udover den almene loftsbelysning kan arbejdsbelysningen efter behov suppleres med individuelle lamper. Såvel de tæppebelagte gulve som lof-

sikring, er der taget vidtrækkende hensyn for at opnå den bedst mulige beskyttelse.

Medarbejdernes adgang til bygværket sker ved hjælp af et personligt ID kort med magnetkode, der samtidig fastlægger adgangsmulighederne til de enkelte sikringszoner. I særlige sikringsområder

Planlægning og detailprojektering af bankens nye tekniske hovedsæde er nu så langt fremme, at her kan fortælles nærmere om bygningen, der fra 1979 bliver arbejdsplads for ca. 1000 medarbejdere

tets lyddæmpende plader indgår sammen med kontorlandskabets skærmvægge i den akustiske regulering af rummene.

Der er overalt i bygværket tilstræbt en høj brugsmæssig kvalitet under hensyntagen til det formålstjenlige. På hver etage er der indrettet garderobeforhold og toiletgrupper dækkende de funktionelle udnyttelsesmuligheder. Ligeledes er der i kontorlandskaberne installeret drikkevandskummer med afkølet vand og etableret mulighed for forsyning af kolde drikkevarer fra de opstillede automater.

Sikringsforanstaltninger

Såvel under planlægningen som ved den videre projektering har sikringen spillet en afgørende rolle for projektets detailudformning. Hvad enten der er tale om den bygningsmæssige eller forsyningsmæssige

suppleres brugen af ID-kortet med indtastning af en personlig kode.

Adgangen til sikringsgårdene ved Beholdningsafdelingen og Fordelelsescentralen er sikret ved vagtbetjente sluser.

Herudover er bygværket sikret ved alarmanlæg såvel på tag, udvendige mure og udadvendende glaspartier med TV-overvågning af særlige vigtige områder.

Af hensyn til den kontinuerlige drift af EDB-produktionen er det af vital betydning, at eventuelle brud på forsyningsledningerne ikke influerer på driften. For at nedsætte denne risiko fremføres forsyningsledningerne fra den offentlige forsyning dubleret i adskilte traceer.

Ved projekteringen er der ligeledes taget hensyn til, at fejl og brud på anlæg til anden forsyning i bygværket ikke vil influere på driften af EDB-Afdelingen.

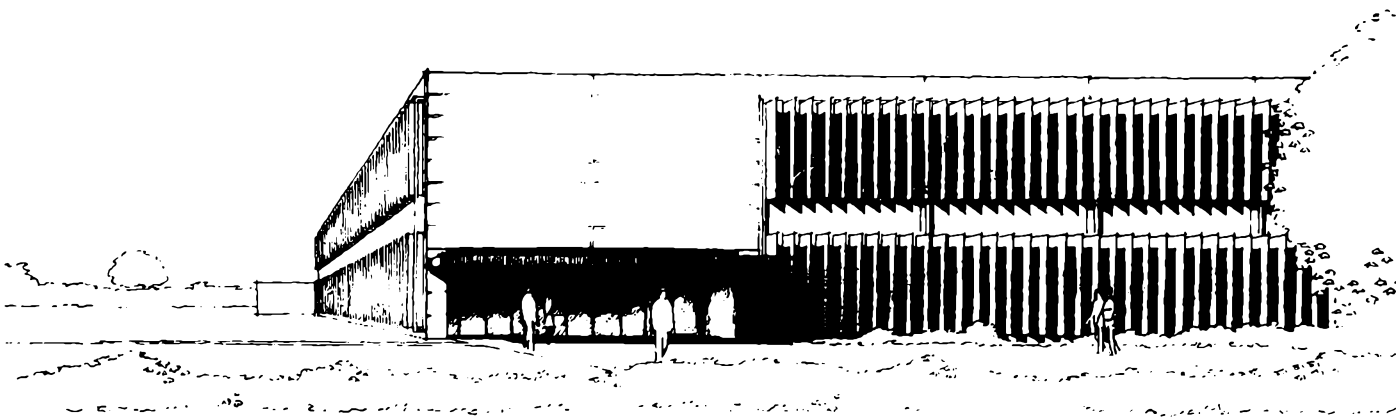

BYGGERIET I EJBY IGANG I ÅR

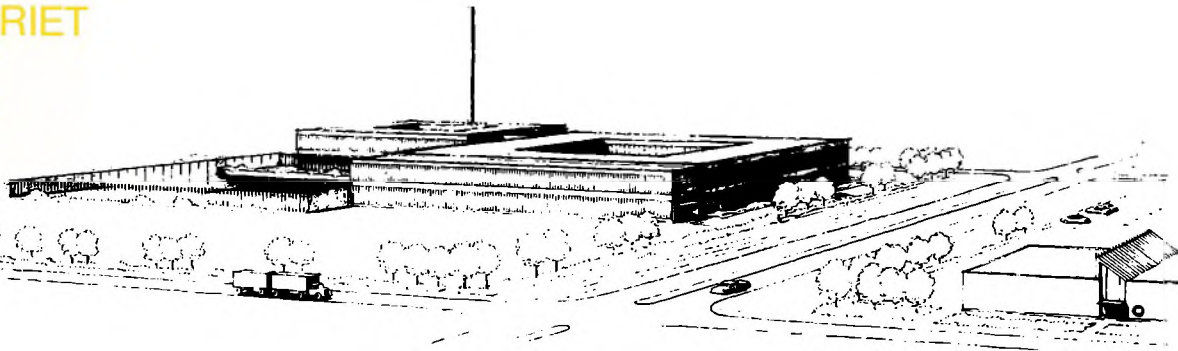

El forsyningen er således sikret både ved no-break anlæg og diesel elnødværk. Den normale el forsyning er baseret på forsyning fra bynettet. Såfremt der sker et netudfald, vil det installerede no-break anlæg øjeblikkelig overtage forsyningen og vil kunne klare en driftsperiode på cirka 15 minutter. Samtidig med netudfaldet starter nød-

elværket automatisk op og vil få minutter efter være i stand til at overtage el forsyningen, indtil der igen råder normale forhold.

Til sikring af en funktionel drift af de meget komplicerede tekniske anlæg er der installeret et centralovervågningsanlæg, der automatisk vil give meddelelse om uregelmæssigheder i driften med registrering

og lokalisering af opståede fejl. Maskinpersonalet kan således hurtigt gribe ind, hvorved kostbare forstyrrelser i driften undgås.

Detailprojekteringen af bygværket regnes afsluttet primo maj 1976, og efter udbud og kontrahering vil byggeriet blive påbegyndt den 1. august 1976 og være klar til indflytning den 1. januar 1979.

MED STATEN SOM LÅNTAGER på det internationale kapitalmarked

Den 17. december 1975 blev der i Handelsbankens hovedsæde underskrevet et nyt statslån. Lånet, der er på 300 mill. dollars, blev arrangeret at et internationalt konsortium under ledelse af tre af verdens

største banker, Citicorp International Bank, som er en datterbank af First National City Bank, Chase Manhattan Bank og Morgan Guaranty Trust Co. i samarbejde med det danske bankkonsortium bestå-

ende af Privatbanken, Den Danske Landmandsbank, Handelsbanken og vekselererfirmaet R. Henriques jr.

Ceremonien var henlagt til Handelsbanken, da banken for tiden er ordførende for det danske konsortium.

Forhandlingerne om dollarlånet

Direktør H. E. Johansen forestod sammen med vor Fonds-Afdeling den indledende kontakt og har senere været ansvarlig for de mange forhandlinger mellem de udenlandske banker og finansministeriet, der blev ført i London og København, før der blev opnået enighed mellem parterne om vilkår og betingelser for lånet.

Dette lån er teknisk en "term credit facility", hvilket betyder, at de mange implicerede banker stiller et beløb til rådighed for staten. I alt medvirker 60 banker fra forskellige lande, heriblandt USA, Canada, Australien, Iran, Japan og en række vesteuropæiske lande. Det er således staten, der inden for låneaftalens rammer afgør, hvornår lånet skal trækkes, hvilket kan ske i flere tempi. Renten er variabel, idet den alt efter låntagers ønske fastsættes hver 3., 6. eller 12. måned på basis af den i eurovalutamarkedet noterede interbank sats. Lånet, der

I Handelsbankens direktionelocale ses fra venstre direktør H. E. Johansen, finansminister Knud Heinesen, departementschef Erling Jørgensen og afdelingschef K. Bredahl, finansministeriet. Stående bagved prokurist Th. Bjerregaard, Fonds-Afdelingen, Mr. David I. Levine, Chase Manhattan Bank, og Miss Janet Mitchell, Morgan Guaranty Trust Co., som påsår, at alle dokumenter blev behørigt underskrevet.



Den ordførende direktør

På et den 17. december 1975 afholdt møde i Handelsbankens repræsentantskab blev det meddelt, at bankens ordførende direktør, C. B. Andersen, i henhold til kontraktlig aftale efter 46 års virke for banken forlader sin stilling med udgangen af februar måned 1976.

Til ordførende direktør fra 1. marts 1976 har repræsentantskabet herefter udpeget direktør Bendt Hansen. Herudover sker der ingen ændring i direktionens sammensætning.

JUBILÆER

25



Direktør H. C. Bang
7. februar 1976

40



Vicedirektør M. Dyhr
1. april 1976

har en løbetid på 7 år, vil være afdragsfrit de første 2½ år.

Efter underskrivelsen gav den danske gruppe med direktør C. B. fra finansministeriet samt de tilstedeværende banker.

DM-lån underskrevet i Düsseldorf

Den 12. januar underskrev finansministeriet i Düsseldorf et nyt statslån på 100 millioner DM. Direktør H. E. Johansen og prokurist Andersen som vært en frokost for

finansministeren og repræsentanter Th. Bjerregaard underskrev lånedokumenterne på vegne Privatbanken, Den Danske Landmandsbank, Handelsbanken og R. Henriques jr. i vor egenskab af ordførende bank.

Th. Bjerregaard

Et udsnit af repræsentanter fra de 35 banker, der personlig var mødt op for at underskrive på egne vegne og med fuldmagt fra de øvrige underskrivere af låneaftalen.



»Vi vil gerne have kommentarer og gode ideer«, sagde direktør A. Bagge-Petersen, da museumsudvalget viste den nyetablerede samling til pensionisternes friherreklub.



Som formand for museumsudvalget byder direktør A. Bagge-Petersen velkommen til sammenkomsten den 7. januar.

Det store udstillingslokale i Klostergården, den bygning, hvor også bankens Amagertorv Afdeling er beliggende.



De øvrige medlemmer af museumsudvalget: fuldmægtig P.-E. Dacke (sekretær), pens.kontorchef Poul Petersen og kontorchef Fl. Falk-Hansen, som har været primus motor i hele arbejdet med at få skabt et Handelsbank-museum.



Hvad man i ungdommen nemmer – friherre Sv. Aa. Jacobsen spiller fornøjet en lille strimmel på Burroughs regnemaskinen, model 1925, overvåget af Vibeke Randbøll og Karl Hegelund.

I et lille tilstødende kontor har Poul Petersen sine kartoteker, gamle bøger m. v. Her har han til ære for fotografen iført sig en gammel bejntkasket. Stående E. Fjeldsøe.



Et Handelsbank-MUSEUM tager form

Nu skal man ikke tage det for mere end det er, sagde direktør A. Bagge-Petersen, da han bød københavnerpensionisternes frokostklub velkommen som de første gæster i museumsudvalgets nyindrettede samling af gamle Handelsbanksager. – Vi begyndte for nogle år siden at samle gamle ting, som det kunne have interesse at bevare for eftertiden, og vi synes, vi har fået så meget, at det er ved at være værd at vise frem.

Direktør Bagge-Petersen understregede, at sammenkomsten ikke var ensbetydende med en åbning af museet. – Når vi har bedt Dem herind, er det, fordi vi gerne vil trække på den viden, De eventuelt måtte have om tingene. Vi vil gerne have kommentarer og gode idéer, sagde han.

Denne appel fra museumsudvalgets formand var ikke forgæves. Som klubbens talsmand takkede kontorchef Axel Hansen for indby-

delsen og kvitterede straks med en god idé: – Det falder mig ind, at her mangler en alpajakke, den var så karakteristisk for miljøet, da jeg kom ind i banken i 1915. – Ja, og her er heller ingen spyttebakke, indskød fuldmægtig Vibeke Randbøll.

Men så gik snakken ellers mere om, hvad der var, end hvad der ikke var. Under halvanden times fornøjeligt samvær blev montre og effekter nøje studeret, fotografier blev identificeret, og fra friherrer og friherreinder kom der mangt et genkendelsens glædes-udbrud.

– Der er jo min gamle pengekasse, lød det fra fuldmægtig Sandorff, den har jeg lagt kuponer i indtil flere gange om dagen igennem 12 år. – Og den gamle Burroughs maskine var jeg en af de første, der spillede på, fortæller revisor Ulrich, – jeg mindes, at etatsråd Nørgaard kom ned for at vise den til en gæst. »Den er fantastisk hurtig«, sagde

han, »og den unge mand spiller uden en eneste fejl«, men jeg måtte naturligvis kaste spillelisten lige i papirkurven.

Blandt samlingen af gamle møbler, ståpulte etc. er også et gammelt boksskab, et af de fire første skabe, der er fremstillet her i landet. Banken har fået det som gave af producenten, firmaet Carl Seifert A/S.

Søger stadig efter effekter

Museumsudvalget blev nedsat i 1972. Medlemmerne er direktør A. Bagge-Petersen (formand), kontorchef Fl. Falk-Hansen, pens. kontorchef Poul Petersen og fuldmægtig P.-E. Dacke (sekretær).

De fleste læsere vil være mere bekendt med den del af udvalgets opgaver, der består i at forestå bankens udstillinger i Tønder samt vandrestillinger og udstillinger i forbindelse med åbninger, jubilæer etc.

Den anden hovedopgave, at etablere et Handelsbank-museum, gik man imidlertid også straks i gang med. P.-E. Dacke fortæller herom:

– Det stod lige fra begyndelsen klart, at det centrale i vort museum skulle være et »gammelt banklokale«, og man startede i nogle lokaler

Lider De af ADIPOSITAS ?

Nu ovenpå julens kalorierige festborde kan det måske være aktuelt at tænke lidt på sin vægt. Gennem tiderne har opfattelsen af menneskets idealvægt og -udseende svinget, jfr. bare Rubens svulmende damer i middelalderen og den radmagre Twiggy-mode for nogle år siden blandt unge piger. Alle kender vi mennesker, som afgjort er for tykke, og som altid klager over det umulige i at tabe sig, selvom de lever af »luft og vand«. Og så kender vi modsætningen, den misundelsesværdige, som hele livet er slank og pæn, selvom han altid kan æde »som et tærskværk«, og som aldrig tænker på sin vægt.

Hvad er det, der afgør, om vi bli'r tykke og fede, eller om vi holder os slanke hele livet? Det er et kompleks af mange forskellige faktorer, hvoraf vi kun har indflydelse på nogle få.

Man kan definere normalvægten som den vægt, der giver de fleste mennesker den længste levetid med mindst sygelighed. Ud fra gennemsnitsvægten i relation til legemshøjden hos personer i alderen 25-30 år har Natvig, Oslo, opstillet en tabel over idealvægten hos mænd og kvinder, se tabellen. Hvis ens vægt overstiger mere en 10 % af idealvægten, taler man om fedme = adipositas. Man regner med, at 20-50 % af befolkningen, stigende med alderen, i de vestlige lande er overvægtige. Og heraf udgøres den største procentdel af kvinderne.

Det er en fundamental kendsgerning, at adipositas ikke forekommer, med mindre kalorieindtagelsen overstiger forbruget. Man ved, at legemsvægten hos sunde individer er meget konstant og underkastet en aktiv, fintmærkende regulation. Selve appetitregulationen sidder i bunden af hjernen, og man har ved forsøg vist, at ødelæggelse af dette center hos rotter får den følge, at



Den gamle skranke i forgrunden er ikke helt »ægte«. Den blev lavet i 1948 som dekoration til Handelsbank-filmen i anledning af 75 års jubilæet.

I gangen her er samlet fotografier af bankfacader samt fotografier og tegninger af Erichsens Palæ.

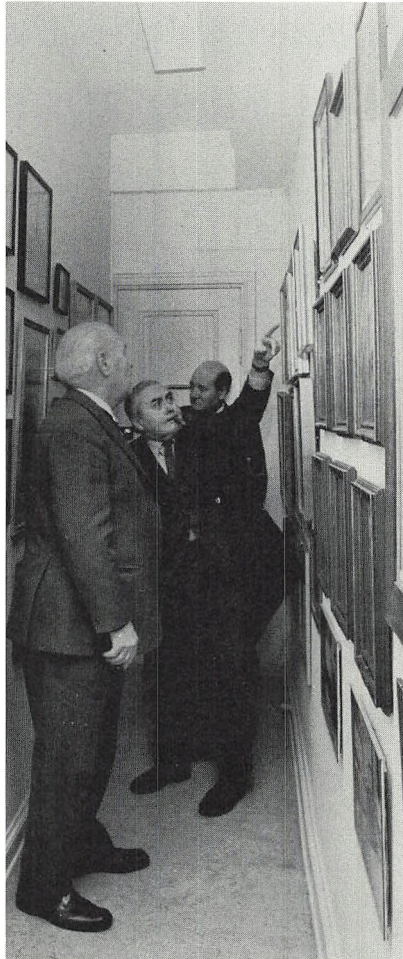

Et Handelsbank-MUSEUM tager form

på loftet i Erichsens Palæ. Her blev det forhåndenværende materiale opstillet, og samtidig gik kontorchef Poul Petersen i gang med registrering af materialet.

Samlingen sprængte dog snart rammerne, og desuden var placeringen ikke særlig hensigtsmæssig. Vi fik derfor i februar 1974 lokalerne i Læderstræde 32-34, i Klostergården, i samme bygning som Amagertorv Afdeling. Her har vi kunnet indrette et banklokale med inventar fra 3 forskellige perioder og med mange væg- og gulvmontrer, der fint tilfredsstiller vort behov. Endvidere er der et kontor til Poul Petersen samt et lokale til anvendelse ved fremvisning af lysbilleder, møder etc.

Dacke slutter med at oplyse, at museet endnu ikke er klar til at blive vist frem til medarbejderne i almindelighed, han regner med, at dette vil ske hen mod sommeren i år, og der vil da blive givet meddelelse herom i Handelsbank-Information og Vor Bank.

Udvalget gør endvidere opmærksom på, at man stadig meget gerne hører fra enhver, der kunne have noget af interesse for museet. CP

Højde-vægttabel (H. Natvig, Oslo 1956).

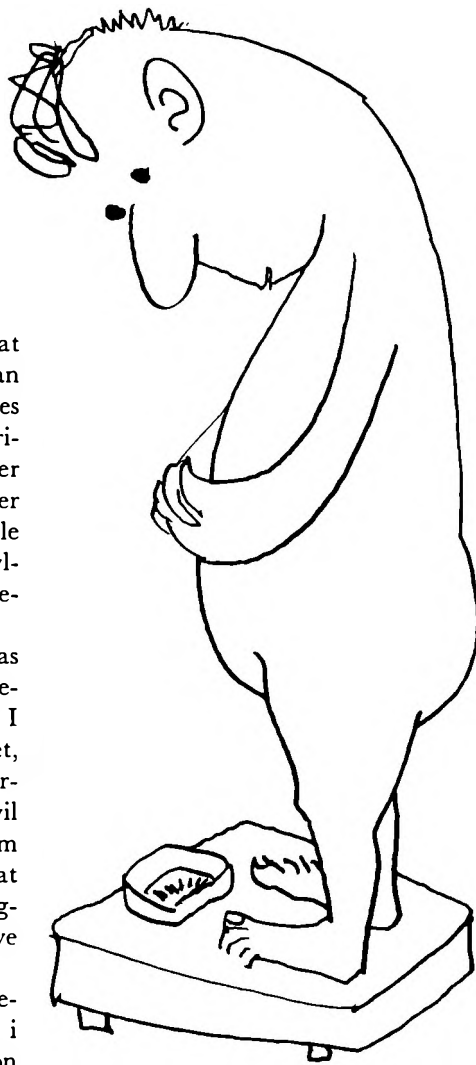

rotten æder og æder så enormt, at den æder sig lige ind i døden. Man ved, at appetitregulationen holdes bedst på et normalt niveau ved rigelig fysisk aktivitet. Mennesker med hårdt legemligt arbejde er praktisk talt aldrig fede. Og skulle de endelig være overvægtige, skyldes det en forøget udvikling af deres muskelmasse.

Den hyppigste årsag til adipositas er en kombination af dårlige spisevaner og utilstrækkelig motion. I hjem, hvor forældrene spiser meget, vil også børnene spise meget og dermed blive overvægtige. Samtidig vil der ofte være en arvelig faktor, som spiller ind. Man har således vist, at hvis begge forældrene er overvægtige, vil 70-80 % af børnene blive det.

Hos mange mennesker skyldes deres adipositas en psykisk lidelse i form af en neurose eller depression eller som en hysterisk reaktion. For stor fødeindtagelse kan ses som substitut for manglende tilfredsstillelse i den aktuelle livssituation, jfr. trøst-spisere. Det er velkendt, at adipositas ofte kompliceres med en række andre lidelser, som gør, at man hos fede personer regner med en ret betydelig overdødelighed. Man ved, at hjerte-karlidelser, incl. forhøjet blodtryk, og sukkersyge hører til disse komplicerede lidelser, som oftere rammer overvægtige mennesker. Jeg skal ikke her komme ind på behandlingen af adipositas, dertil er der skrevet et hav af bøger og artikler med gode råd, men blot påpege, at hovedhjørnesteinen i virkeligheden er en livslang diæt, som skal være kaloriefattig, forholdsvis rig på æggehvideoffer og relativ kulhydratfattig, kombineret med en fornuftig fysisk aktivitet.

For at trøste alle de overvægtige, som læser dette, skal jeg til slut citere den danske forsker, Svend G. Johnsen, som for nogle år siden slog

til lyd for, at vi ikke altid betragter den overvægtige som en madglad, karaktersvag kaloriengris, men tværtimod forstår, at legemsvægten for en stor del skyldes en individuel programmering. Han tænker sig her tryksignaler fra nerver i fodsålerne, som under indvirkning af legemsvægten på fodsålen gi'r signal til det vægtregulerende center i hjernen. Adipositas skulle således skyldes ukendte forstyrrelser i denne virkningsmekanisme. Ligeledes gør han opmærksom på, at den overvægtige person med sin »grosserer-mave« og med sine tynde, muskuløse arme og ben ofte er adræt og spændstig og i virkeligheden strutter af sundhed. I modsætning til den egentlige fedmepatient, som måske ovenikøbet vejer mindre, men som er bleg og usund at se på og med sit kvabsede, pastøse fedtvæv underligt fordelt.

Så selvom man er overvægtig, behøver man ikke at opfatte sig selv som en slags patient. ●

Kvinder

Højde	÷ 10%	Idealvægt	+ 10%
150	47,1	52,4	57,6
151	47,7	53,0	58,3
152	48,3	53,7	59,1
153	48,9	54,4	59,8
154	49,5	55,0	60,6
155	50,1	55,7	61,3
156	50,7	56,4	62,0
157	51,3	57,1	62,8
158	52,0	57,7	63,5
159	52,6	58,4	64,2
160	53,2	59,1	65,0
161	53,8	59,7	65,7
162	54,4	60,4	66,5
163	55,0	61,1	67,2
164	55,6	61,8	67,9
165	56,2	62,4	68,7
166	56,8	63,1	69,4
167	57,4	63,8	70,1
168	58,0	64,4	70,9
169	58,6	65,1	71,6
170	59,2	65,8	72,4
171	59,8	66,4	73,1
172	60,4	67,1	73,8
173	61,0	67,8	74,6
174	61,6	68,5	75,3
175	62,2	69,1	76,0
176	62,8	69,8	76,8
177	63,4	70,5	77,5
178	64,0	71,1	78,3
179	64,6	71,8	79,0
180	65,2	72,5	79,7

Mænd

Højde	÷ 10%	Idealvægt	+ 10%
160	53,7	59,7	65,6
161	54,3	60,4	66,4
162	55,0	61,1	67,2
163	55,6	61,8	68,0
164	56,3	62,5	68,8
165	56,9	63,2	69,5
166	57,5	63,9	70,3
167	58,2	64,6	71,1
168	58,8	65,3	71,9
169	59,5	66,1	72,7
170	60,1	66,8	73,4
171	60,7	67,5	74,2
172	61,4	68,2	75,0
173	62,0	68,9	75,8
174	62,6	69,6	76,6
175	63,3	70,3	77,3
176	63,9	71,0	78,1
177	64,6	71,7	78,9
178	65,2	72,4	79,7
179	65,8	73,2	80,5
180	66,5	73,9	81,2
181	67,1	74,6	82,0
182	67,8	75,3	82,8
183	68,4	76,0	83,6
184	69,0	76,7	84,4
185	69,7	77,4	85,1
186	70,3	78,1	85,9
187	70,9	78,8	86,7
188	71,6	79,5	87,5
189	72,2	80,2	88,3
190	72,9	81,0	89,1
191	73,5	81,7	89,8
192	74,1	82,4	90,6
193	74,8	83,1	91,4
194	75,4	83,8	92,2
195	76,1	84,1	93,0

Formandsskiftet i H.P.

Hvis man er heldig, kan man træffe personaleforeningens nys afgående formand Birte Roll Holm på fjerdesalen på Nikolaj Plads 34. Som nyvalgt formand for Danske Bankfunktionærers Landsforening er hun ofte på farten land og rige rundt for at varetage de 25.000 medlemmers interesser. Men hun har sit faste ståsted her i Handelsbankens Informations-Afdeling som sekretær for Velfærdsfonden og Støttefonden for afgående medarbejdere.

Hvis man er endnu heldigere, kan man samme sted træffe ikke blot den afgående, men også den nyvalgte HP-formand, Jørgen Clausen, som – når han sidder – sidder dør om dør med Informations-Afdelingen i Markeds-Afdelingen. Hans generalieblad er i korthed: 35 år, ansat i Handelsbanken i 1961, tjenestegørende i Store Kongensgade Afdeling 1961-71, et sidespring til EDB-Afdelingen og fra 1972 konsulent i Markeds-Afdelingen, hovedsagelig beskæftiget med markeds-arbejde, men ind-

imellem også med metodemedarbejdervirksomhed og idag placeret i en nyoprettet sektion for specialsalg.

Nu skal læserne ikke tro, at det beror på et held, at vi kan præsentere et friskt Bo Jarner-foto af de to travle kolleger. Henvender man sig til dem, er de altid imødekomende. Vi benyttede lejligheden til at stille et par spørgsmål – hvilke landvindinger har HP haft i Birte Roll Holms formandsperiode (1974-75), og hvor mener den nye formand, der skal sættes ind nu.

Det er blevet naturligt, at HP er med

– Jeg er ikke tilhænger af en hitliste over, hvad vi har nået i HP, siger Birte Roll Holm, – det er den daglige vekselvirkning mellem banken og HP, der er den stærkeste faktor. Jeg har lagt stor vægt på en fortsat udbygning af samarbejdet med banken, og det har været en glæde i arbejdet, at vi i HP altid er blevet vel modtaget såvel i bankens direktion som hos personalechefen. Vi er med til at påvirke beslutningsprocessen i udvalgene og bliver også helt naturligt hørt i løbende sager.

Selv om der har været problemer, og det har der jo specielt det sidste halve års tid omkring beskæftigelsessituationen og den teknologiske udvikling, har vi kunnet sætte os ned og drøfte tingene med banken, og jeg synes, at det er meget, meget værdifuldt, at begge parter ved, hvad vi hver især stiler imod.

Karakteren af arbejdet ændret

– Foreningsarbejdet har skiftet karakter, siger Jørgen Clausen. Mens man vel tidligere udelukkende satse på at stille krav, vil man nu tage et medansvar, være med til at udvikle og bevare banken.

– Banken er jo pr. tradition ikke helt vant til i alle forhold at inddrage medarbejderne, men som Birte har understreget – man er kommet langt, og jeg tror på udvikling af dette samarbejde i udvalgene og på anden måde.

– At få alle medarbejderne informeret om beslutninger, der berører hverdagen, er et problem, der trænger sig på, hvis der skal skabes almindelig forståelse af nødvendige rationaliseringer. I det hele taget tror jeg, at vi i en tid, hvor løn, pension og arbejdstid bliver mere eller mindre udsat for styring fra det offentlige, kommer til i højere grad at satse på et godt arbejdsmiljø, interessant arbejde, gode uddannelsesmuligheder og befæstelse af tryghed i ansættelsen, mener HP's nye formand.

C.P.



Velgørenhed eller forretning ?

*Svaret var: „Forretning”.
Men Familiekontoen er
i hvert fald også velgørende,
fordi den tilfreds-
stiller et behov for hjælp.*

Det er engang blevet sagt, at en bohème er en mand, der betragter termindelser som uforudsete udgifter.

Måske stikker der så en bohème i flere gode borgere, end man tror. Eller måske er der snarere sket det, at selv en almindelig families økonomi er blevet en indviklet affære.

Derfor kommer bankens nye produkt, Familiekonto, som en velkommen nyhed til de mange, der netop i denne tid tygger på kuglepennene og gør sig dystre tanker om budgettet.

Familiekontoen kom uvægerligt som lidt af en overraskelse for mange af bankens medarbejdere. Man plejer at varsle og informere tidligere, når et nyt produkt er på trapperne. Men alle virksomheder kommer ud for, at et nyt tilbud skal ud med kort varsel, uanset at man har andre aktiviteter i gang. Det var denne situation, Handelsbanken befandt sig i ved årsskiftet.

Alle informationsmedia blev taget i brug i en hast: annoncer, skilte, løbblade. Nyheden var en virkelig nyhed, og i B.T. blev den forkyndt som et »nyt skridt mod pengeløst samfund«. Bladet skrev:

»Her er nytårstilbudet en familie-konto, hvoraf kunden uden at røre ved en krone kan få banken til at

klare alle de tilbagevendende udgifter fordelt over året – og hvor banken tilbyder at tillade overtræk i perioder på op til omkring 25 procent af kontoens årlige omsætning . . .«

Et behov for hjælp

Med Familiekontoen markerede Handelsbanken sig over for kunderne og omverdenen. Det er en bistand som denne, folk i dag forventer af en moderne bank. Vi skal ikke mange år tilbage i tiden, før banken – enhver bank – blev betragtet som et sted, hvor kun velhavere blev betjent. Jævne folk satte deres skillinger i sparekassen. Overlever der noget af denne forældede opfattelse, må det fjernes, og Familiekontoen er et probat middel dertil.

Som en videreudvikling af Terminkontoen, Budgetkontoen, Stående ordre, Betalings-Service o.s.v. er den et tilbud til de mange, der



Foto: Ewa Parbst, Zoo København

Familieråd

Store og små problemer skal løses – også i familiens daglige livsværelse.

De økonomiske problemer skabes der ro om med en Familie-konto i Handelsbanken, for så ordnes de faste betalinger til tiden – uden gebyr og ulejlighed for Dem.

Hvis der en måned er under-ud på budgettet lægger vi ud, indtil der er udligning gennem de månedlige overførsler.

Så kan De i årets løb få brug for et større eller mindre uløst beløb, er Familiekontoen et godt udgangspunkt for at dreje dette med os.

Hjælp til selvangivelsen

Hvis De ønsker det, kan vi ved årets slutning sende Dem en statusoversigt over samtlige Deres konti hos os – og kontoudfordringen, samlet for hele familien eller opdelt for familiens enkelte medlemmer.

En virkelig god hjælp, når De skal udvise selvangivelsen.

Tal Familiekonto med

HANDELSBANKEN 

– altid med i billedet

virkelig har et behov for hjælp, når det gælder afvikling af de faste udgifter og overblik over familiebudgettet.

Parfume-magnaten Coco Chanel sagde:

»De eneste rigtige penge er jo lommepengene!«

Familiekontoen vil give mangfoldige mennesker fred i sindet ved bevidstheden om, at alt er betalt, og at de rigtige penge er deres egne.

Det er en moderne banks opgave at være med til at skabe denne fred og tilfredshed.

B.T.'s Kate Bluhme spurgte:

»Banken annoncerer, at denne service ydes uden gebyr. Er det velgørenhed eller forretning?«

Bankens svar var: »Det er selvfølgelig forretning. Vi regner med at kunne tjene pengene på anden måde ved simpelt hen at have de faste kunder.«

Man kunne have tilføjet: faste og tilfredse kunder. **K.M.**

BANK UNDER BORDET

ved Krisand



– Det er nu dejligt at se, at banken beholder det ottekantede bomærke.

Forårsruller?

Vor Mad vil i næste nummer bringe opskrifter på Vår Mad.

Peter Logik

mener, at seks direktører også passer bedre til halvtolv mødet.

Fotokonkurrencen

denne gang opfordrer vore læsere til at vise Vor Bank vintervejen.

Nu er vi oppe på mærkerne igen
Har De bemærket bomærket?

– altid med i billedet!



Bytteregistret

Haves: To medarbejderrepræsentanter i bestyrelsen.

Ønskes: To medarbejderrepræsentanter i bestyrelsen.

Ølhunden glammer

Det har vakt bestyrtelse i visse kredse, at kantinen nu er gået fra guldet.

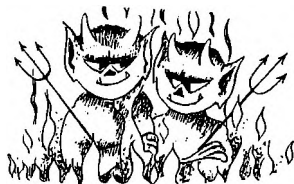

– Et helt nyt bomærke siger du?
Det bliver vist lidt for trekantet!



Få minutters fortsættelse af det usædvanlige vejr ville have belydet oversvømmelse af op mod 40.000 hektar i Tønderområdet. Heroverses Højer-diget syd for Seltøft, efter at vandet var begyndt at trække sig tilbage.

Da katastrofen truede

Blandt de 20.000 sønderjyder, der den dystre eftermiddag lørdag d. 3. januar i huj og hast måtte forlade hus og hjem, var også nogle af vore kolleger.

Stormens værk på filialdirektør O. Israelsens villa.



Fuldmægtig Martin Martensen, Løgumkloster, fortæller: Løgumkloster Filialen gav for et par timer husly for ca. 30 rystede tønderinger, kolleger og andre, som herfra lyttede til de løbende meldinger om situationen. Løvrigt var patienter fra Tønder Sygehus ved hjælp af 22 ambulancer evakueret her til Løgumkloster eller, for de mere alvorligt syges vedkommende, til de omliggende sygehuse. Her på egnen blev flere tage løftet af, porte trykket ind og træer væltet. Blandt andet blev filialdirektør O. Israelsens villa, der er under opførelse i Løgumkloster, så stærkt beskadiget, at hele huset skal rives ned og bygges op på ny. ☉

I Havneby på Rømø sleg vandet 4,30 meter over daglig vande, og millionværdier gik tabt.

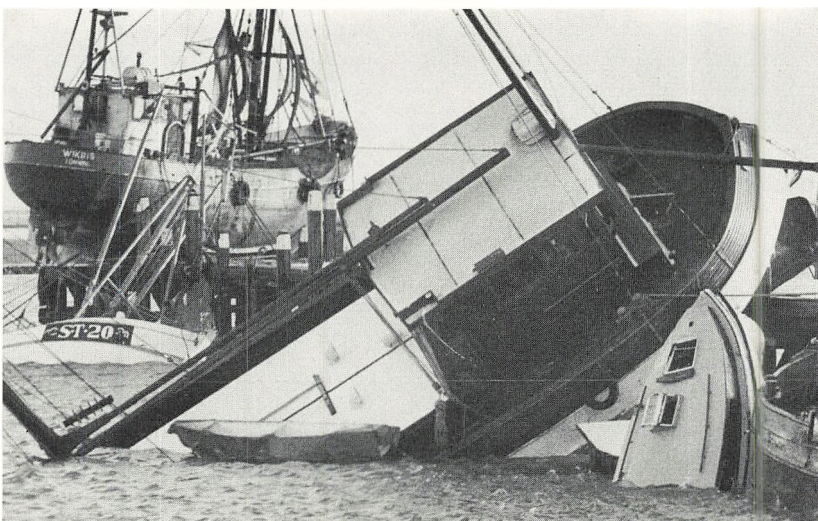

»Et godt tilbud sidst på året«

Ifølge Markeds-Afdelingen vidner salgstallene fra Indlånskampagnen 1975/76 om ihærdig indsats.

Til belysning af kampagne-stemningen har konsulent E. Godsk Hansen sendt os disse muntre billeder fra hans besøg i tre vinder-enheder, hvor det var hans hverv at overrække Den kongelige Porcelainsfabriks årskrus i præmie til hver enkelt medarbejder. ☺



Tre elitehold: Øverst Varde Filialen 6. januar, og herunder til venstre Aabyhøj/Aarhus og til højre Holme/Aarhus, begge 3. december.



God tradition

Sidste lørdag inden jul afholdtes i Aarhus Filialen, sædvanen tro, en julefest for alle medarbejderes børn på Hotel Marselis.

Deltagerantallet har i en længere årrække været stadig stigende og var nu kommet op på ikke mindre end 165. ☺

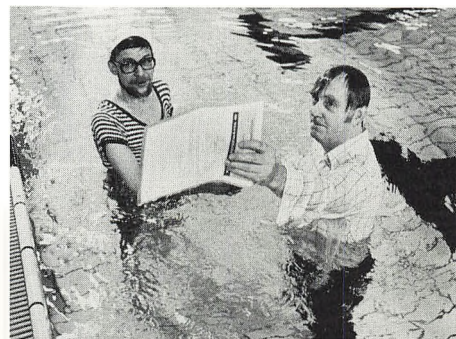

Allerede på bølgelængde

Selv om bankens nye filial i Nyborg først åbner om et par dage, var vi »med i billedet«, da byens svømmehal indviedes i slutningen af 1975. Nyudnævnte filialdirektør, J.T. Grønbeck (t.v.), overrakte ved denne lejlig-

hed en check til svømmehallens kasserer, René Jensen, og overrækkelsen foregik under vandet! Det hørtes i Nyborg, at banken allerede »på vippen« til etablering var kommet på bølgelængde med byen. ☺

Banken rundt



På standen ses fra venstre konsul Tage Fink, der er direktør for Cimbria Tømmerhandel A/S og formand for filialens tilsynsråd, en besøgende samt fuldmægtig E. Køhrsen, Aabenraa Filialen.

Sammen med Cimbria Tømmerhandel

Medio december deltog Aabenraa Filialen i 5 dage med en stand på en julemesse, der var arrangeret af en af filialens kunder, Cimbria Tømmerhandel A/S.

Standen var bygget op om to temaer, dels forskellige måder at spare på, og dels finansiering af byggeri. Udstillingen blev i de 5 dage besøgt af adskillige tusinde mennesker, og fra filialens stand blev der udleveret mange sparebøsser og brochurer foruden chokolade og tobak. Herudover blev der knyttet en del kontakter til såvel bestående som til forhåbentligt nye kunder. ☉



Julestemning

Kolding Filialen var en af de mange KHB-enheder, der den sidste søndag før jul tog sig af småbørnene, mens forældrene gjorde deres til at få detailomsætningsstatistikken på rekordhøjde. Børneparkeringsaktiviteten viste sig også her at blive til gensidig fornøjelse. Det kan nævnes, at man havde allieret sig med et par børnepædagoger, som sammen med en del af personalet beskæftigede børnene. ☉

Ved hjælp af silketryk på vinduerne gjorde Kolding Filialen opmærksom på børneparkeringen.

Kolding Filialen: Alle morede sig strålende, ingen savnede far og mor.



film og beværtede børn og voksne med flødeboller og sodavand. Jørgen Larsen fra Frederikssund var en særdeles veloplagt repræsentant for banken, ja, han var så oplagt, at han blev og hjalp med oprydningen. Vi havde tre fornøjelige timer og vil gerne takke banken og Jørgen Larsen.

Med spejderhilsen

Inge Walmar,
divisionsassistent,
Frederiksborg division.



Til redaktionen af Vor Bank
Det Danske Spejderkorps, Frederiksborg division, har den 6. december 1975 afholdt et julemøde på Aabjerg Skolen i Frederikssund for vore yngste medlemmer. Der deltog 215 børn og 40 ledere. Handelsbankens filial i Frederikssund viste

Så blev det Hjallesvej Afdelingens tur

Den 21. november 1975 kunne Hjallesvej Afdeling /Odense slå dørene op til nyindrettede lokaler. Der var almindelig enighed om, at den gennemgribende indvendige modernisering er gennemført, uden at afdelingens hygge er gået tabt. ☉



Personalia



Pens. fuldmægtig Hans Oluf Jørgensen

Den 27. november afgik tidligere fuldmægtig i Rønne Filialen Hans Oluf Jørgensen ved døden, 73 år gammel.

H. O. Jørgensen blev ansat i Rønne Filialen i 1925 og gjorde tjeneste her i alle årene indtil pensioneringen i 1969.

Jørgensen var en meget pligtopfyldende og rellinet medarbejder, der var vellidt af kollegerne i banken og af kunderne, som han havde megen berøring med ikke mindst i de mange år, han arbejdede i kassen. Han havde en egen tar humor og også sine meget bestemte meninger, var stærkt nationalsindet, og det skal nævnes, at han i sine yngre dage var kendt på hele øen som en meget fin gymnast.

Jørgensen var en lidt reserveret mand, men for dem, der kom til at stå ham nær, var han en virkelig ven. V.Aa.



Pens. kontorchef Georg Pedersen

Den 3. december 1975 afgik fhv. kontorchef Georg Pedersen, Horsens, ved døden, 75 år gammel.

Georg Pedersen indtrådte i Handelsbanken i Esbjerg i 1919 og forflyttedes først til Grindsted og i 1939 til Varde Filialen, hvor han havde sit virke indtil 1946. Her var han tillige lærer ved Handelsskolen i handels- og vekselret.

I 1946 kom udnævnelsen til daglig revisor i Horsens Filialen, hvor han virkede med flid og omhu til sin fratræden i 1967.

Hans store indsigt i bank- og regnskabsvæsen kom medarbejderne til gode, idet han altid bødervilligt besvarede vore spørgsmål. Georg Pedersen havde en sjælden behagelig måde at omgås sine kolleger på. En revisors arbejde kan ikke altid være lige nemt, men var der noget at bemærke, hvad enten det gjaldt de helt unge eller os ældre, brugte han altid kun venlige ord.

Sit sidste hvilested fandt han på Mandø, hvortil han gennem sin slægt hele sit liv havde følt sig stærkt knyttet, og hvor han gennem årene sammen med sin familie tilbragte sine ferier, i den sidste snes år i familiens sommerhus med vid udsigt over havet.

Et sjældent retskaffent, uselvisk og hjælpsomt menneske er ikke mere iblandt os, og vi, der gennem årene kom til at stå ham nær, vil savne ham og med vemod mindes hans glade smil. N.A.C.

Pens. kasserer C. P. Bergmann

Den 18. december 1975 afgik fhv. kasserer C. P. Bergmann ved døden, 79 år gammel.

C. P. Bergmann tilbragte sin barndom i Korsør, hvortil han vendte tilbage efter sin pensionering. Han havde sit virke i den daværende Lolland-Falsters Industri- og Landbrugsbank i Nykøbing Fl., indtil han efter en del sygdomsperioder i 1957-58 måtte opgive sit arbejde.

C. P. Bergmann hørte til den gamle skole, som passede så godt til datidens bankvæsen. Stillingen som kasserer indebar, at han havde kontakt med mange mennesker, og de af hans kolleger, der endnu er tilbage, vil mindes ham som en korrekt og interesseret bankmand.

Pens. fuldmægtig Armand Hansen

Tidligere fuldmægtig Armand Hansen, Bygningskontoret, er død den 30. december 1975, knap 62 år gammel.

Selv om vi, der kendte ham, var klar over, at han led af svær sygdom, der for et par år siden tvang ham til førtidspensionering, kom meddelelsen om hans død alligevel som et chock for os. Det var ikke blot et navn, der kunne slettes i registraturen, det var en kær og vellidt kollega, det var ARMAND, der var gået bort.



Armand Hansen blev ansat i banken i 1935. Efter et år i Bredgade Afdeling gjorde han tjeneste i Amagervej 1936-39, i Gammelvej 1939-44 og i Grøndals 1944-51. Fra 1951-56 var han knyttet til Personalekontoret, hvor han i Hovedsædets interne skole har givet mangen en kollega den første indføring i arbejdet i Handelsbanken.

Efter et par år i Gammelvej og på Organisationskontoret kom Armand Hansen i 1960 til Bygningskontoret, hvor han en lang årrække udførte et godt og påskønnelsesværdigt arbejde, altid flittigt og venlig og med et muntert smil eller en kvik bemærkning på læben.

Æret være hans minde.

J.M.S.



Pens. bankbetjent Evan Brandt

Det var med stor sorg, vi modtog meddelelsen om, at Evan Brandt pludselig var afgået ved døden den 10. januar i en alder af 69 år.

Evan Brandt blev ansat i banken i 1921. Igennem mange år betjente han Kredit- og Hypotekforeninger, hvorefter han indtil sin pensionering gjorde tjeneste i Post-Afdelingen.

Brandt var en meget hurtig, samvittighedsfuld og dygtig medarbejder, og samtidig en af de fineste repræsentanter for sin stand. Vi er mange kolleger, der vil mindes Brandt som et usædvanlig ærligt og trofast menneske. V.P. og E.C.

Udnævnelser



Ktorchef Kjeld Markussen (41), Vejle, er pr. 1. april 1976 udnævnt til filialdirektør i Toftlund.

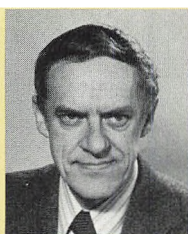

Prokurist Hans Otto Christensen (47), Gjentofte og Omegns Bank, er pr. 1. april 1976 udnævnt til bestyrer af Munkegaard Afdeling.



Prokurist Jørgen Blicher Weygaard (39), Gjentofte og Omegns Bank, er pr. 1. april 1976 udnævnt til souschef ved Handelsbanken i Gjentofte og Omegns Bank.



Fuldmægtig Jørgen Milling Jørgensen (32), Kreditkontoret, er pr. 1. januar 1976 udnævnt til prokurist ved Horsens Filialen.

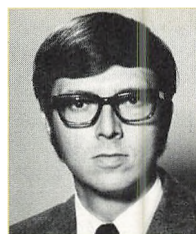

Bestyrer Claus Bangsbo Sørensen (38), Osborne Afdeling, er pr. 1. januar 1976 udnævnt til bestyrer af Valby Afdeling.



Fuldmægtig Kjeld Jensen (37), Dalum Afdeling, Odense, er pr. 1. januar 1976 udnævnt til bestyrer af Tarup Center Afdeling, Odense.



Assistent Claus H. Werder (28), Korsør, er pr. 1. marts 1976 udnævnt til bestyrer af Fensmark Filialen.



Kasserer Jens Kaas (29), Gjentofte Afdeling, er pr. 1. april 1976 udnævnt til kasserer ved Handelsbanken i Gjentofte/ Gjentofte og Omegns Bank.

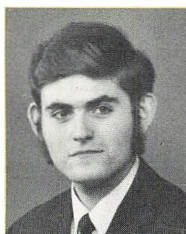

Assistent Knud Boje Larsen (29), Jyderup, er pr. 1. februar 1976 udnævnt til kasserer ved Kalundborg Filialen.



Underdirektør Kaj Ewald Madsen (44), Helsingø, er pr. 15. januar 1976 udnævnt til filialdirektør og meddirektør ved Helsingø Filialen.



Fuldmægtig Bent Dørge (32), Sundby Afdeling, er pr. 15. januar 1976 udnævnt til bestyrer af Ørsted Afdeling.

Jubilæer

40

25



1. april 1976 bestyrer Kaj Christiansen Herlev Torv Afdeling



1. april 1976 kasserer Else Christensen Gammeltorv Afdeling



1. april 1976 fuldmægtig Tove Voigt Lund Aarhus



2. april 1976 fuldmægtig Grete Valentin Jensen Lyngbyvej Afdeling



9. april 1976 fuldmægtig Jørgen Kristensen Gammeltorv Afdeling



16. april 1976 bestyrer Svend Aage Gram Padborg Filialen



26. april 1976 fuldmægtig Ole Hansen Helsingør Filialen



26. april 1976 bestyrer Ib Christensen Espergårde Filialen



30. april 1976 bestyrer Arne Christensen Nivå Filialen

Runde fødselsdage

85

21. marts 1976
pens.kontorchef P. Bræsted, Viborg
adr.: Aalborgvej 65, 8800 Viborg

80

1. april 1976
pens.fuldmægtig H. Schmidt Pedersen,
Kupon-Afdelingen
adr.: Vigerslev Alle 62, 2500 Valby

30. april 1976
kontorchef Helge Schwartz, Depot og Forvaltning

70

18. marts 1976
pens.filialdirektør Henry Larsen, Nykøbing Fl.
adr.: Gl. Toldbod 16 A, 4800 Nykøbing Fl.

22. marts 1976
pens.bankbetjent Poul M. Leth Nielsen,
Fordelingscentralen
adr.: Athensvej 12, 2300 København S

29. marts 1976
Asta Vindfeldt, City Afdeling

23. april 1976
pens.bankbetjent Ove Holleufer,
Store Kongensgade Afdeling
adr.: Jansvej 40, 1., 2300 København S

60

29. marts 1976
bestyrer Mogens Walther, Bredgade Afdeling

3. april 1976
prokurist Svenn Klein, Remburs-Afdelingen

14. april 1976
fuldmægtig Knud Martinsen, Vordingborg

26. april 1976
filialdirektør Knud Larsen, Køge

50

21. marts 1976
gartner Bent Kristian Rasmussen, Uglemose

22. marts 1976
fuldmægtig Bent Østrin, Arbitrage-Afdelingen

25. marts 1976
Esther Madsen, Viborg

26. marts 1976
fuldmægtig Richard Lund, Aabenraa

12. april 1976
Frode Pedersen, Frederiksberg Handelsbank

14. april 1976
pens.assistent Karen Vibeke Krogh,
Kupon-Afdelingen
adr.: Nylund 9, 7620 Lemvig

16. april 1976
underdirektør H. Martensen, EDB-Afdelingen

27. april 1976
Birgit Maimann, Helsingø

FORFLYTTELSER

Kontorchef Ove Ekebjærg, Administrations-Afdelingen/A.K.P., er pr. 1. januar 1976 forflyttet til Handels-Afdelingen som souschef.

Fuldmægtig John Syhler, Gjentofte Afdeling, forflyttes pr. 1. april 1976 til Handelsbanken i Gjentofte/Gjentofte og Omegns Bank.

Bestyrer Jørgen Schaarup, Munkegaard Afdeling, forflyttes til Ordrup-Charlottenlund Bank, Jægersborg Allé 31.

PENSIONERINGER

pr. 1. januar 1976:
Fuldmægtig Chr. Marquardsen,
Afretnings-Afdelingen
Fuldmægtig Erik Sørensen,
Ordrup-Charlottenlund Bank

pr. 1. februar 1976:
Prokurist H. J. F. Christensen,
Arbitrage-Afdelingen
Kasserer Niels Petersen Fisker, Kalundborg
Filialdirektør A. Torngaard, Varde
Fuldmægtig Anders Laursen, Aarhus

pr. 1. marts 1976:
Prokurist Gunnar Foldager,
Administrations-Afdelingen

pr. 1. april 1976:
Bankbetjent Holger Haurbæk, Odense
Bestyrer F. Have, Toftlund

NYANSATTE

København

Oplysnings-Afdelingen
Jane Lewinsky

Amagerørn Afdeling
Anne-Lise Tougaard

Gyldenlævesgade Afdeling
Ilse Bachmann

Ordrup Afdeling
Mogens Christiansen

Provinser

Herning
Vivi Timm Jakobsen

Hjørring
Anne-Lise Svendsen

Holbæk
Britta Anne-Lise Madsen

Toftlund
Jytte Petersen

Aarhus
Inger Pouline Riis

Løsning og vinderne af VorBANKs julekonkurrence

Til spørgsmål nr.	1	2	3	4	5	6	7
svarer BOGSTAV	B	A	B	A	C	C	B

1. præmie
En glad aften ude for to,
værdi 500 kr.

Vundet af

Mariann Skaun,
Udlands-Afdelingen.

2. præmie
En glad aften hjemme,
kurv med gode sager.

Vundet af

Dagmar Rasmussen,
Nykøbing Fl. Filialen.

6 præmierhver på en flaske champagne
Vundet af

Torben Winther Nielsen,
Organisationskontoret
Knud Helbo, Kreditkontoret

Ellen Bruun Jørgensen, Sakskøbing
Chr. Kofoed, City Afdeling
Kent Sørensen, Valby Afdeling
Uwe Krøger Andersen, Administrations-Afdelingen.





VorBANK

HANDELSBANKENS HUSORGAN
23. ÅRGANG NR. 1 FEBRUAR 1976

Udgivet af Aktieselskabet Kjøbenhavns Handelsbank

REDAKTION

Underdirektør D. Vittrup, ansvarshavende redaktør
Prokurist Birthe Carsten Pedersen
Redaktør Knud Meister

ADRESSE

Aktieselskabet Kjøbenhavns Handelsbank
Holmens Kanal 2, 1091, København K.
Tlf. (01) 12 86 00

REDAKTIONSKOMITE

Kontorchef Knud Bøjsen, Udlands-Afdelingen
Filioldirektør Arne Christensen, Aalborg
Filioldirektør H. Tromholt Christensen, Nykøbing Fl.
Kontorchef Jørgen Dige, Administrations-Afdelingen
Bankassistent Saddle Ebsen
Prokurist Finn Hagen, Administrations-Afdelingen
Fuldmægtig Ole Hansen, Odense
Direktør W. Horn Hansen, Horn Reklame/Kommunikation,
Filioldirektør J. Bek Jensen, Kolding
Chef-programmør J. Krisand, EDB-Afdelingen
Fuldmægtig Edith Lajer, Personale-Afdelingen
Prokurist P. Munch, Aarhus
Kontorchef F. J. Rudolph, Aabenraa

INDHOLD

- 2 Direktør C. B. Andersen siger farvel til banken
- 4 Byggeriet i Ejby igang i år
- 6 Med staten som låntager på det internationale kapitalmarked
- 7 Personalia
- 8 Et Handelsbank-museum ved at tage form
- 10 Lider De af adipositas?
- 12 Formandsskiftet i HP
- 13 Velgørenhed eller forretning?
- 14 Banken rundt
- 17 Personalia
- 19 Resultatet af Vor Banks julekonkurrence
- 20 Ny fotokonkurrence

Lay-out: Kay Henning Nielsen
Tryk: L. Levison Junr.

Stof til næste nummer af Vor Bank må være redaktionen i hænde senest den 1. marts 1976.

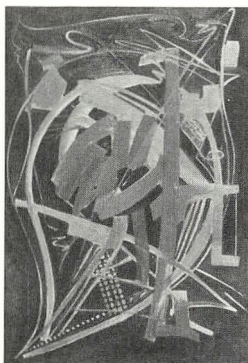

FORSIDEN

Oliemaleri: Komposition 1974, 85x120 cm af Kay Henning Nielsen.

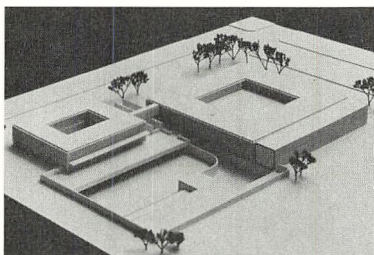

BYGGERIET I EJBY IGANG I ÅR side 4

Underdirektør Bendt Iversen og civilingeniør Eichel Uldal fortæller nærmere om bankens nye tekniske hovedsæde – et byggeri på ialt 37.000 m² bruttoetageareal omfattende en kontorblok og en forsyningsblok, nødvendige forsyningsveje og sikringsgårde.



MED STATEN SOM LÅNTAGER PÅ DET INTERNATIONALE KAPITALMARKED side 6

Den danske stats lån på 300 mill. dollars blev i december underskrevet i Handelsbanken som ordførende bank for det danske konsortium. Foruden statens og de danske bankers repræsentanter deltog bankfolk fra 35 udenlandske banker. Referat ved prokurist Th. Bjerregaard, Fonds-Afdelingen.

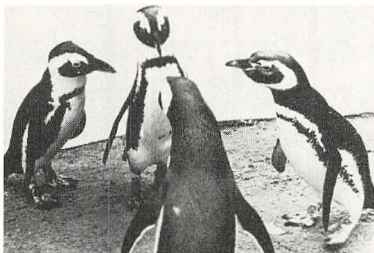

VELGØRENHED ELLER FORRETNING side 13

Om bankens nytårstilbud, Familiekontoen, skriver redaktør Knud Meister: »Det er en bistand som denne, folk i dag forventer af en moderne bank«.



FOTOKONKURRENCE v/ Jørgen Lange



Efter en pause er der nu atter lejlighed til at finde fotoudstyret frem, støve det af og få taget nogle billeder.

Emnet er denne gang

V I N T E R

og spænder derfor meget vidt. F. eks. udendørs er der, hvad belysning angår, mange variationer og

derfor fremragende fotografiske muligheder.

Efter mange gode billeder ved sidste fotokonkurrence håber vi atter på livlig deltagelse.

Indsendelsesfrist: 1. marts 1976.

- 1. præmie 300,00 kr.
- 2. præmie 200,00 kr.
- 3. præmie 100,00 kr.