



Dette værk er downloadet fra Danskernes Historie Online

Danskernes Historie Online er Danmarks største digitaliseringsprojekt af litteratur inden for emner som personalhistorie, lokalhistorie og slægtsforskning. Biblioteket hører under den almennyttige forening Danske Slægtsforskere. Vi bevarer vores fælles kulturarv, digitaliserer den og stiller den til rådighed for alle interesserede.

Støt vores arbejde – Bliv sponsor

Som sponsor i biblioteket opnår du en række fordele.

Læs mere om fordele og sponsorat her:

<https://slaegtsbibliotek.dk/sponsorat>

Ophavsret

Biblioteket indeholder værker både med og uden ophavsret. For værker, som er omfattet af ophavsret, må PDF-filen kun benyttes til personligt brug.

Links

Slægtsforskerens Bibliotek: <https://slaegtsbibliotek.dk>

Danske Slægtsforskere: <https://slaegt.dk>

FAMILIEN
SCHIØTZ

Tilegnet mine Forældre

ADOLPH JOHAN FREDERIK
BRASCH

OG

ELISABETH BRASCH

f. BERTHELSEN

paa deres Guldbryllupsdag

1. Januar 1935

SCHIÖTZ'ERNES STAMTAVLE

MIN Bedstemor, Marie Schiøtz, gift med Gaardmand Berthel Jensen, fik for mange Aar siden tilsendt en trykt Stamtavle, som var ført op til Bedstemor og hendes Søskende og slutter med følgende:

»Denne Stamtavle støtter sig paa velvillig Meddelelse af flere Medlemmer i Familien, og jeg haaber, at Enhver der kender den mangelfulde Opsats, jeg først fik ihænde, vil finde, at det her leverede vel fortjente at trykkes. Rettelser og Supplement modtages med Forbindtlighed til et Tillæg.

Lengnick.«

Bedstemor gav den i sin Tid til min Mor som den yngste af Børnene, da hun mente, at den paa den Maade rimeligvis vilde have den længste Levetid. Da jeg nu tænker, at andre af Familiens Medlemmer muligvis ogsaa kan have Lyst til at eje disse Optegnelser, har jeg ladet dem aftrykke og efter bedste Evne ført dem op til Nutiden, men det har ikke været mig muligt at fremskaffe alle de Oplysninger og Data, som jeg kunde ønske. Dog haaber jeg, at det, jeg ved Hjælp af forskellige Familiemedlemmers Hjælp har faaet samlet, maa være nogenlunde rigtigt, og enhver kan da arbejde videre efter egen Interesse.

Naar jeg udsender denne Stamtavle, er det som et Minde om min rare gamle Bedstemor, hvem alle vi Børnebørn mindes med Glæde og ofte taler om, naar vi genopfrisker de mange glade Dage, vi gennem Aarene tilbragte paa den gamle Gaard, navnlig i Sommerferierne, hvor vi alle mødtes og mange Gange maatte sande det gamle Ord: »Hvor der er Hjerterum, er der ogsaa Husrum.«

Valby, December 1934.

Gudrun Jacobsen,
f. Brasch.



BEDSTEMODERS GAARD I ØRSLEV UNDERSKOV

ANDERS NIELSEN SCHIØTZ,
Ladefoged paa Tybjerggaard, Kromand i Tybjerg,
g. m. *Ester Simonsdatter Kokansky Weljey:*

- A. *Søren Schiøtz*, f. ca. 1720, blev Feltskærer og drog til Tyskland.
- B. *Anna Margrete Schiøtz*, f. 1723, d. ca. 1763, g. m.
 - 1. *Michael Dreyer*, Skolelærer (4 Børn).
 - 2. *Frederik Carlsen*, Degn i Fodby (3 Børn).
- C. *Dorothea Schiøtz*, f. 1724, g. m. *Thomsen*, Raadstuetjener i Nes-tved (u. B.).
- D. *Frederik Schiøtz*, f. ca. 1726. Kom som Barn til en Farbroder i Fyen, hvor han ved at gyngte i et Kirketaarn faldt ud og døde.

E. *SIMON SCHIØTZ*, d. ca. 1770, Toldbetjent i Sorø, g. m.
Maria Petersen:

I. *Berthe Schiøtz*, f. paa Rosenlund, g. m.

1. $\frac{6}{4}$ 1773 *Jens Rasmussen*, Møller i Sorø.

2. *Søren Bech*, Møller i Corsør (Børn).

II. *Anders Schiøtz*, Sømand, f. i Faxø, g. i Kjøbenhavn, d. paa Rejse (formodentlig uden Børn)

III. *Ester Schiøtz*, f. i Faxø, d. (uden Børn).

IV. *Ester Schiøtz*, ligeledes.

V. *JOHANNES SCHIØTZ*, Skræddermester og Kasserer, f. Juli 1755, d. $\frac{8}{1}$ 1823, $\frac{8}{2}$ 1782 g. m. *Anne Christensen*, d. $\frac{8}{9}$ 1810:

a. *SIMON CHRISTIAN SCHIØTZ*, Justitsraad, Byfoged i Holbek, f. $\frac{12}{3}$ 1782, d. $\frac{11}{12}$ 1828, $\frac{12}{7}$ 1811 g. m. *Christine Claudiane Abildgaard Christensen* af Klarupgaard:

1. *Johannes Werner Schiøtz*, cand. theol., f. $\frac{19}{4}$ 1814, d. $\frac{14}{6}$ 1849.

2. *Waldemar Kokansky Schiøtz*, Cand. pharmaciæ, Eddikebrygger i Aalborg, f. $\frac{12}{8}$ 1816.

3. *Johanne Welfey Schiøtz*, f. $\frac{26}{1}$ 1819, Nov. 1846 g. m. *Vogler*, Dr. med., Læge ved Gudumlund Fabrik.

4. *Viggo Schiøtz*, Handelsbetjent, f. $\frac{29}{9}$ 1821, rejste 1847 til New York.

5. *Walther Schiøtz*, Landvæsenselev, f. $\frac{16}{3}$ 1824.

b. *Karen Maria Schiøtz*, f. $\frac{23}{12}$ 1783, d. April 1846, $\frac{31}{10}$ 1810 g. m. *Hans Henrik Groth*, Major, Tobaksfabriquer (8 Børn).

c. *Jens Christian Schiøtz*, Bogtrykker, f. $\frac{2}{3}$ 1786, d. $\frac{1}{8}$ 1821, g. m. *Karen Kirstine Hansen*, f. $\frac{3}{7}$ 1786, d. $\frac{12}{12}$ 1844.

1. *Carl Kokansky Schiøtz*, Læge i Roskilde, f. $\frac{22}{8}$ 1807, $\frac{22}{9}$ 1837 g. m. *Karen Margrethe Borch*, f. $\frac{15}{9}$ 1815.

- a. *Carl Rasmus Christopher Schiøtz*, f. $\frac{31}{7}$ 1838, d. $\frac{27}{7}$ 1850.
 - b. *Betty Pauline Emilie Bolette Schiøtz*, f. $\frac{23}{5}$ 1843.
 - c. *Theodor Alexander Schiøtz*, f. $\frac{2}{4}$ 1846.
 - d. *Victor Christian Schiøtz*, f. $\frac{24}{11}$ 1848.
2. *Oluf Ludvig Schiøtz*, Possementmager, f. $\frac{4}{10}$ 1809, d. $\frac{11}{2}$ 1847.
 3. *Thora Emilie Camilla Schiøtz*, f. $\frac{17}{9}$ 1813, $\frac{17}{9}$ 1836 g. m. *Ernst Julius Semler*, Bankassistent, f. $\frac{9}{2}$ 1796 (Børn).
 4. *Hans Axel Daniel Schiøtz*, Klædehandler, f. $\frac{19}{3}$ 1815, $\frac{3}{4}$ 1844 g. m. *Augusta Bothilde Abrahamine Maria Schiøtz*, f. $\frac{31}{12}$ 1814.
 - a. *Caroline Petrine Maria Louise Schiøtz*, f. $\frac{20}{2}$ 1846.
- d. *Daniel Schiøtz*, Capitain, Silke- og Klædekræmmer, f. $\frac{23}{10}$ 1788, d. $\frac{19}{8}$ 1847, $\frac{3}{5}$ 1811 g. m. *Mette Maria Bock*, f. Schmidt, f. $\frac{3}{1}$ 1786, d. $\frac{25}{5}$ 1843.
1. *Eduard Marinus Daniel Schiøtz*, Silke- og Klædehandler, f. $\frac{26}{6}$ 1812, $\frac{20}{11}$ 1846 g. m. *Dorothea Caroline Clausen*, f. $\frac{14}{10}$ 1817. (1 S. d. spæd).
 2. *Augusta Bothilde Abrahamine Maria Schiøtz*, f. $\frac{31}{12}$ 1814, $\frac{3}{4}$ 1844 g. m. *Hans Axel David Schiøtz* (anført).
 3. *Harald Henrik Göttingen Schiøtz*, Tobaksfabriquer, f. $\frac{7}{2}$ 1819.
- e. *Joseph Anton Ludvig Schiøtz*, Exam. juris, Krigsraad, forhen Landmand, f. $\frac{2}{5}$ 1791, $\frac{15}{10}$ 1817 g. m. *Augusta Georgia Metzger*, f. $\frac{7}{11}$ 1790.
1. *Rudolph Waldemar Schiøtz*, Cancellist under Krigsministeriet, f. $\frac{3}{12}$ 1818.
 2. *Erhard Wilhelm Schiøtz*, Tobaksfabriquer, f. $\frac{8}{3}$ 1820, d. $\frac{29}{11}$ 1849.

3. *Ludvig Theodor Schiøtz*, Cand. pharmaciæ, f. $\frac{4}{3}$ 1821.
 4. *Julius August Schiøtz*, Handelsbetjent, f. $\frac{5}{3}$ 1825.
 5. *Georgia Augusta Schiøtz*, f. $\frac{1}{8}$ 1828.
 6. *Otto Frederik Ludvig Schiøtz*, Avlsforvalter paa Tybjerggaard, f. $\frac{30}{9}$ 1830.
- f. *Johan Wilhelm Schiøtz*, Major, Tobaksfabriqueur, f. $\frac{3}{2}$ 1795, $\frac{15}{5}$ 1821 g. m. *Lovise Radekop*. (2 Døtre døde i ung Alder).
1. *Jutta Pauline Andrea Schiøtz*, f. $\frac{28}{1}$ 1822, d. 1851.
 2. *Johannes Peter Spendrup Schiøtz*, Tobaksfabriqueur, f. $\frac{31}{1}$ 1823. Gift (2 Børn, Datter og Søn).
 3. *Frederik Wolff Engelbreth Schiøtz*, Stud. pharmaciæ, f. $\frac{26}{3}$ 1827.
- g. *Pauline Andrea Schiøtz*, f. $\frac{17}{2}$ 1793, d. $\frac{16}{11}$ 1844, $\frac{18}{5}$ 1819 g. m. *Christopher Arends*, Landphysicus i Sjælland, d. 1843 (u. Børn).
- h. *Carl Schiøtz*, Prøve-Procurator, f. $\frac{24}{3}$ 1798, d. $\frac{8}{8}$ 1829.
- VI. *NIELS SIMONSEN SCHIØTZ*, døbt i Sorø $\frac{25}{1}$ 1760, d. i Alsted $\frac{11}{12}$ 1820, 1ste Gang g. ukendt, 2den Gang g. m. *Cathrine Vengentina Møller*, der ejede Alsted Mølle, f. 1762, d. efter 1820.
- a. *Peter Schiøtz*, d. spæd.
 - b. *Frederik Schiøtz*, Forvalter, f. 1793, d. 1835, ugift.
 - c. *Søren Schiøtz*, f. $\frac{12}{8}$ 1796, d. spæd.
 - d. *Simon Schiøtz* til Alsted Mølle, f. $\frac{12}{8}$ 1796, $\frac{29}{12}$ 1810 g. m. *Anna Elisabeth Hansen*, døbt i Ringsted $\frac{24}{10}$ 1800.
 1. *Ane Sophie Schiøtz*, f. $\frac{9}{9}$ 1820, d. $\frac{3}{7}$ 1838, g. m. *Lars Nielsen*. Søn død spæd.
 2. *Niels Simonsen Schiøtz*, Hestehandler, f. $\frac{22}{2}$ 1822, 1848 g. m. *Christine Hansen*.

3. *Maria Schiøtz*, f. $^{12}/_{10}$ 1824, d. Paaskemorgen 1911.
 1. G. g. m. Gaardm. *Lars Nielsen* (5 Børn).
 2. G. g. m. Gaardm. *Berthel Jensen* (4 Børn).
 (Se Side 15—23).
4. *Søren Hansen Schiøtz*, f. $^{23}/_{9}$ 1825.
5. *Peter Johannes Schiøtz*, f. $^{14}/_{12}$ 1826, g. i Australien m. tysk Dame (2 Sønner).
6. *Christopher Schiøtz*, Hestehandler, f. $^{11}/_{11}$ 1828. 3 Sønner, 1 Datter g. Milner (Hillerød).
7. *Hans Christian Schiøtz*, f. $^{30}/_{1}$ 1831, Gaardejer i Kværkeby, g. m. *Ane Bøgeskov* (2 Sønner, 2 Døtre).
8. *Stine Schiøtz*, f. $^{2}/_{4}$ 1834, d. 1899, g. m. Sognefoged, Gaardmand *Hans Christian Jensen*, f. $^{15}/_{6}$ 1818, d. $^{0}/_{4}$ 1888.
 - I. *Jakob Frederik Hansen*, f. $^{1}/_{6}$ 1857, d. 1882, g. m. *Ane Nielsen*.
 1. *Hans Nielsen Hansen*, d. i Amerika.
 - II. *Mette Sophie Hansen*, f. $^{8}/_{10}$ 1859, d. $^{4}/_{10}$ 1933, $^{30}/_{8}$ 1884 g. m. *Peter Nielsen*, d. i 1917.
 1. *Marie*, d. s. Barn.
 2. *Hans Christian Nielsen*, f. $^{14}/_{9}$ 1890, g. i England m. *Helen Conny*, f. $^{29}/_{10}$ 1895.
 - a. *Raymond Nielsen*, f. $^{16}/_{12}$ 1917.
 - b. *Leslie Nielsen*, f. $^{14}/_{8}$ 1923.
 3. *Marie Nielsen*, f. $^{20}/_{7}$ 1892.
 4. *Anton Nielsen*, f. $^{29}/_{3}$ 1898.
- III. *Maren Elisabeth Hansen*, f. $^{10}/_{5}$ 1865, d. $^{18}/_{9}$ 1926, g. m. Hotelejer *Niels Petersen*, f. $^{28}/_{1}$ 1857, d. 1902.
 1. *Ellen Petersen*, f. $^{20}/_{8}$ 1892, g. m. Direktør *Lundberg*.
 2. *Ejner Petersen*, Isenkræmmer, f. $^{23}/_{4}$ 1894, g. m. *Ellen Hvidsten*.
 - a. *Niels Petersen*, f. $^{19}/_{3}$ 1930.

3. *Johannes Petersen*, Kontorist, f. $\frac{3}{5}$ 1897.
 4. *Kristine Petersen*, f. $\frac{8}{11}$ 1899.
- IV. *Niels Søren Hansen*, Gaardejer, f. $\frac{14}{10}$ 1867.
- V. *Thomine Hansen*, f. $\frac{9}{9}$ 1871, g. m. Tømrermester, Gaardejer *Lars Peter Larsen*, f. $\frac{20}{5}$ 1867, d. $\frac{25}{6}$ 1922.
1. *Henning Larsen*, f. $\frac{21}{2}$ 1914.
9. *Frederik Christian Schiøtz*, f. $\frac{14}{7}$ 1836, d. i Nevada, Amerika, 3. G. gift (3 Børn).
- I. *Elisabeth Margrethe Schiøtz*, f. $\frac{2}{6}$ 1865, $\frac{15}{4}$ 1887 g. m. *Hans Christian Hansen*, f. $\frac{18}{8}$ 1851, d. $\frac{21}{5}$ 1921.
1. *Bertha Hansen*, f. $\frac{6}{1}$ 1888, d. s. A.
 2. *Hans Christian Hansen*, f. $\frac{21}{5}$ 1889, d. s. A.
 3. *Victor Frederik Christian Hansen*, f. $\frac{9}{6}$ 1890, gift 1. G. $\frac{7}{11}$ 1915 m. *Kristine Bremer*, f. 1893.
 - a. *Børge Hansen*, f. $\frac{28}{6}$ 1916.
 - g. 2. G. m. *Carla Sørensen*, f. 1891, d. 1924.
 - g. 3. G. $\frac{1}{6}$ 1925 m. *Martha Laurine Olsen*, f. $\frac{12}{10}$ 1903.
 - a. *Ilse Margrethe Hansen*, f. $\frac{8}{11}$ 1926.
 - b. *Ove Hansen*, f. $\frac{20}{7}$ 1931.
 4. *Nathalie Hansen*, f. $\frac{10}{9}$ 1891, d. 1892.
 5. *Jacob Hansen*, f. $\frac{10}{3}$ 1893, d. s. A.
 6. *Olga Hansen*, f. $\frac{9}{10}$ 1894, d. 1895.
 7. *Jacob Morten Hansen*, f. $\frac{10}{11}$ 1896, $\frac{19}{9}$ 1924 g. m. *Laurine Elisabeth Olsen*, f. $\frac{16}{6}$ 1892, sk. 1933.
 8. *Egon Pold Hansen*, f. $\frac{7}{11}$ 1898, $\frac{7}{9}$ 1923 g. m. *Tina Landergren*, f. $\frac{1}{5}$ 1903 i Amerika.
 - a. *Eddie Hansen*, f. $\frac{3}{8}$ 1924.

- II. *Krestine Frederikke Schiøtz*, f. $\frac{2}{6}$ 1865, d. $\frac{7}{11}$ 1931.
- III. *Dagmar Sofie Schiøtz*, f. $\frac{9}{11}$ 1866, g. 3 Gange i Amerika.
10. *Christian Frederik Schiøtz*, f. $\frac{29}{5}$ 1838, d. s. A. $\frac{21}{12}$.
11. *Ane Sophie Schiøtz*, f. $\frac{22}{4}$ 1841, d. $\frac{1}{2}$ 1888, g. m. Gaardejer, Musiker *Jens Andersen*, f. $\frac{25}{7}$ 1834, d. $\frac{24}{6}$ 1906.
- I. *Simon Jørgen Andersen*, f. 1866, d. s. B.
- II. *Anders Johannes Andersen*, f. $\frac{22}{5}$ 1868, d. i Amerika 1898.
- III. *Niels Frederik Schiøtz Andersen*, f. $\frac{24}{12}$ 1870, $\frac{1}{1}$ 1910 g. m. *Anna Truelsen*, f. 1868 i Sverige.
- IV. *Simon Jørgen Andersen*, f. $\frac{10}{2}$ 1872, d. 1899.
- V. *Vencentine Elisabeth Cecilie Andersen*, f. $\frac{1}{5}$ 1876, $\frac{17}{6}$ 1900 g. m. *Poul Frederik Pedersen*, f. $\frac{24}{6}$ 1874.
1. *Alfred Magnus Pedersen*, f. $\frac{12}{3}$ 1902, $\frac{1}{5}$ 1931 g.m. *Margrethe Rasmussen*, f. $\frac{21}{9}$ 1905.
a. *Lizzi Klarsø Pedersen*, f. $\frac{15}{11}$ 1932.
2. *Helga Sofie Pedersen*, f. $\frac{27}{1}$ 1904.
3. *Mary Kathrine Vencentine Pedersen*, f. $\frac{1}{11}$ 1906.
- VI. *Niels Juul Andersen*, f. $\frac{6}{8}$ 1878, $\frac{24}{1}$ 1902 g. m. *Valborg Emilie Andersen*, f. $\frac{31}{7}$ 1879.
1. *Gunnar Ekhardt Celius Juul Andersen*, f. $\frac{17}{6}$ 1903,
g. 1. G. $\frac{16}{10}$ 1926 m. *Agnes Emilia Almkvist*, f. $\frac{16}{8}$ 1899 i Sverige, d. $\frac{2}{3}$ 1927.
a. *Gurli Elisa Juul Andersen*, f. $\frac{10}{2}$ 1927. gift 2. G. $\frac{27}{10}$ 1933 m. *Ingeborg Lundberg*, f. $\frac{22}{2}$ 1899 i Sverige.

2. *Ruth Carmen Inga Juul Andersen*, f. $\frac{4}{1}$ 1905.
 3. *Curt Edmund Camillo Juul Andersen*, f. $\frac{8}{12}$ 1906.
 4. *Betty Maggie Juul Andersen*, f. $\frac{28}{1}$ 1907, $\frac{2}{12}$ 1932 g. m. Bankassistent *Kai Børge Christensen*, f. $\frac{19}{1}$ 1905.
 5. *Elise Gurli Adelaide Juul Andersen*, f. $\frac{27}{4}$ 1909, $\frac{14}{10}$ 1933 g. m. Købmand *Kai Hühnen Pedersen*, f. $\frac{1}{5}$ 1904.
 6. *Kate Francisko Edsberg Juul Andersen*, f. $\frac{13}{7}$ 1913.
- VII. *Anna Marie Andersen*, f. $\frac{1}{12}$ 1879, $\frac{17}{3}$ 1899 g. m. Malermester *Simon Wilhelm Hansen*, f. $\frac{19}{12}$ 1869.
1. *Kai Simon Hansen*, f. $\frac{17}{5}$ 1899.
 2. *Gerda Sojie Vencentine Hansen*, f. $\frac{9}{8}$ 1901, $\frac{19}{10}$ 1923 g. m. Officiant *Rasmus Jørgen Koordt*, f. $\frac{21}{2}$ 1894.
 - a. *Lillian Koordt*, f. $\frac{10}{7}$ 1928.
 3. *Jenny Wilhelmine Elisabeth Hansen*, f. $\frac{8}{3}$ 1904, $\frac{25}{5}$ 1930 g. m. Kemigraf *Carl Hansen*, f. $\frac{12}{11}$ 1907.
 - a. *Sonja Schnelle Hansen*, f. $\frac{22}{2}$ 1931.
 4. *Inger Margrethe Hansen*, f. $\frac{10}{11}$ 1906, d. 1907.
 5. *Niels Julius Hansen*, f. $\frac{8}{9}$ 1908, d. 1923.
 6. *Eritta Margrethe Hansen*, f. $\frac{17}{10}$ 1911.
12. *Venzentina Schiøtz*, f. $\frac{28}{1}$ 1843, d. $\frac{18}{12}$ 1874, g. m. Sognefoged, Gaardejer *Wilhelm Hansen*, f. $\frac{18}{10}$ 1837, d. $\frac{22}{6}$ 1912.
- I. *Niels Julius Hansen*, Mejeribestyrer, f. $\frac{25}{12}$ 1864, d. $\frac{1}{7}$ 1933, $\frac{29}{10}$ 1897 g. m. *Ketty Hansen*.

- II. *Juliane Marie Hansen*, f. $\frac{4}{12}$ 1865, d. $\frac{1}{2}$ 1921.
- III. *Simon Wilhelm Hansen*, Malermester, f. $\frac{18}{12}$ 1869, g. m. *Anna Marie Andersen* (er anført).
- IV. *Karoline Mathilde Hansen*, f. $\frac{17}{1}$ 1872, $\frac{22}{5}$ 1897 g. m. Bankbud *Niels Nielsen*, f. $\frac{4}{9}$ 1864.
- e. *Petroline Schiøtz*, f. , g. m. Farver *Bostrup*.
- f. *Thomine Schiøtz*, f. $\frac{6}{8}$ 1806, d. $\frac{16}{3}$ 1838, g. m. Premierleutnant, Malermester *Fritz Ferdinand Mertins* (B.).
- VII. *Maren Schiøtz*, f. 1761, g. m. *Christopher Trautner* i Korsør (B.).
- F. *Niels Schiøtz*, Gartner, rejste til Indien, d. $\frac{7}{7}$ 1762, g. i Rio Essequibo m. *Susanna de Heere* (u. B.). Deres betydelige Midler tabtes for Familien.
- G. *Sidse Christine Schiøtz*, f. c. 1731, d. c. 1790 paa Langeland, g. m. Møller i Svalballe Mølle (u. B.).



MARIA BERTHEL JENSEN. F. SCHIØTZ

E. VI. d. 3.

MARIA SCHIØTZ, f. $^{12}/_{10}$ 1824, d. Paaskemorgen 1911. Levede 70 Aar paa samme Gaard i Ørslev-Underskov ved Ringsted.

G. 1. G. 1839 m. Søsterens Enkemand, Gaardmand *Lars Nielsen* (5 Børn),

g. 2. G. m. Gaardmand *Berthel Jensen*, f. $^{15}/_{10}$ 1822, d. 1900 (4 Børn).

1. *Niels Larsen*, Gaardejer, f. $13/5$ 1843, d. $12/7$ 1929,
g. 1. G. m. *Karen Marie Christensen*, f. Juni 1843, d. 1887
(11 Børn).
g. 2. G. m. *Ingeborg Schack*, f. $4/5$ 1861 (9 Børn).
2. *Ane Sophie*, f. 1845, d. 1859, 14 Aar gammel.
3. *Thomine Larsen*, f. $17/10$ 1847, d. $20/2$ 1932, g. i Amerika m.
Farmer Ole Madsen, f. $25/8$ 1854, d. $13/3$ 1928 (2 Børn).
4. *Inger Nikoline Larsen*, f. $1/6$ 1850, d. 1927, g. i Minesota m.
Jens Ludvig Jensen, k. Johnson (4 Børn).
5. *Lars Peter Søren Larsen*, f. 1852, d. 1882 i Amerika (ugift).
6. *Jens Simon Berthelsen*, f. $5/3$ 1855, d. $31/3$ 1928 i Amerika,
g. m. *Marie Barbara Nielsen* (4 Børn).
7. *Hedvig Kirstine Berthelsen*, f. $15/11$ 1857, d. 1925, g. m. Skole-
lærer *Hans Nielsen*, f. 1855 (6 Børn).
8. *Ane Sophie Berthelsen*, f. $30/12$ 1859, g. m. Forpagter *Johan*
Nielsen, f. $5/1$ 1858 (7 Børn).
9. *Elisabeth Berthelsen*, f. $14/3$ 1862, $1/1$ 1885 g. m. Malermester
Adolph Johan Frederik Brasch, f. $5/8$ 1859 (6 Børn).

E. VI. d. 3. Nr. 1.

- NIELS LARSEN*, Gaardejer, f. $13/5$ 1843, d. $12/7$ 1929,
g. 1. G. m. *Karen Marie Christensen*, f. Juni 1843, d. 1887
(11 Børn).
g. 2. G. m. *Ingeborg Schack*, f. $4/5$ 1861 (9 Børn).
- I. *Lars Peter Larsen*, f. $18/2$ 1870, g. m. *Kirsten Henriksen*,
f. $10/6$ 1879.
 1. *Karen Marie Larsen*, f. $20/7$ 1906.
 2. *Jørgen Henrik Larsen*, f. $22/2$ 1908.
 3. *Niels Ebbesen Larsen*, f. $31/5$ 1909.
 4. *Helga Larsen*, f. $21/4$ 1912.
 5. *Ejner Larsen*, f. $10/8$ 1915.
 6. *Inger Larsen*, f. $2/3$ 1918.

- II. *Ane Sofie Larsen*, f. $\frac{9}{9}$ 1871, $\frac{30}{1}$ 1904 g. m. Gaardejer *Carl Jacobsen*, f. $\frac{28}{1}$ 1870.
1. *Karen Jacobsen*, f. $\frac{11}{8}$ 1905, $\frac{27}{6}$ 1930 g. m. *Marius Lund Jacobsen*, f. $\frac{30}{3}$ 1903.
 2. *Else Jacobsen*, f. $\frac{3}{2}$ 1907.
 3. *Inger Jacobsen*, f. $\frac{3}{2}$ 1907.
 4. *Ellen Jacobsen*, f. $\frac{15}{3}$ 1910.
 5. *Gudrun Jacobsen*, f. $\frac{7}{11}$ 1911.
- III. *Hans Simon Larsen*, f. $\frac{6}{8}$ 1873, g. 1897 m. *Kristine Jensen*, f. $\frac{27}{8}$ 1874.
1. *Karen Larsen*, d. s. Barn.
 2. *Karen Marie Larsen*, f. $\frac{20}{4}$ 1899.
 3. *Søren Aljfred Larsen*, f. $\frac{11}{1}$ 1901.
 4. *Anna Sofie Margrethe Larsen*, f. $\frac{3}{7}$ 1904.
 5. *Martha Marie Magdalene Larsen*, f. $\frac{19}{4}$ 1906.
 6. *Jens Chresten Larsen*, f. $\frac{21}{3}$ 1908.
 7. *Niels Frederik Larsen*, f. $\frac{15}{5}$ 1910.
 8. *Ingeborg Ventine Elisabeth Larsen*, f. $\frac{2}{4}$ 1912.
 9. *Johannes Henry Larsen*, f. $\frac{19}{9}$ 1914.
 10. *Hansigne Julie Larsen*, f. $\frac{1}{7}$ 1918.
- IV. *Chresten Larsen*, f. $\frac{12}{9}$ 1874, ugift.
- V. *Ventine Larsen*, f. $\frac{16}{3}$ 1876, g. m. Gaardmand *Peter Andersen*.
1. *Eilij Andersen*, f. $\frac{21}{7}$ 1906.
 2. *Karen Marie Andersen*, f. $\frac{15}{9}$ 1908.
 3. *Gudrun Andersen*, d. s. Barn.
- VI. *Jacob Larsen*, f. $\frac{2}{9}$ 1877, ugift.
- VII. *Johannes Larsen*, f. $\frac{2}{9}$ 1877, d. s. Barn.
- VIII. *Ole Anders Larsen*, f. $\frac{15}{1}$ 1879, g. m. *Bertha Olsen*.
1. *Hertha Larsen*, f. $\frac{4}{12}$.
 2. *Henning Larsen*, f. $\frac{7}{2}$.
 3. *Arne Larsen*, f. $\frac{13}{6}$.
 4. *Karen Margrethe Larsen*.
- IX. *Søren Larsen*, f. 1881?

- X. *Gertrud Larsen*, f. 1883? d. s. Barn.
- XI. *Gertrud Larsen*, f. $27/9$ 1885, ugift.
- XII. *Johannes Schack Larsen*, Vognmand, f. $12/8$ 1889, g. m. *Anna Olsen*.
 1. *Hans Aage Schack Larsen*, f. $6/1$ 1914.
 2. *Else Schack Larsen*, f. 1916.
- XIII. *Lauritz Schack Larsen*, Gaardejer, f. $2/2$ 1891, g. m. *Mariane Hansen*.
 1. *Tage Schack Larsen*, f. $28/4$ 1932.
 2. *Arne Schack Larsen*, f. $2/5$ 1933.
- XIV. *Kamma Elisabeth Schack Larsen*, f. $28/10$ 1892, g. m. Gaardejer *Jens Olsen*.
- XV. *Astrid Kathrine Schack Larsen*, f. $27/12$ 1894, d. $26/10$ 1928, ugift.
- XVI. *Elna Schack Larsen*, f. $30/1$ 1896, $14/11$ 1919 g. m. Forvalter *Jens Johannes Hansen*, f. $11/8$ 1895.
 1. *Ruth Schack Hansen*, f. $13/12$ 1920.
- XVII. Tvilling, f. $30/1$ 1896, d. s. spæd.
- XVIII. *Marie Schack Larsen*, f. $14/4$ 1897, ugift.
- XIX. *Valdemar Schack Larsen*, f. $27/9$ 1898, d. s. Barn.
- XX. *Viggo Schack Larsen*, f. $27/5$ 1900, g. m. *Gudrun Clausen*.
 1. *Erik Schack Larsen*, f. $10/4$ 1926.
- E. VI. d. 3. Nr. 3.
THOMINE LARSEN, f. $17/10$ 1847, d. $26/2$ 1932, g. m. Farmer *Ole Madsen*, Elkhorn Iowa, f. $25/9$ 1854, d. $13/3$ 1928.
- I. *Anna Elisabeth Madsen*, f. $3/12$ 1883, g. m. *Peter Laurits Wiuff*, f. $14/8$ 1881. Elkhorn Iowa.
 1. *Carl Wilhelm Wiuff*, f. $30/7$ 1911.
 2. *Edith Marie Wiuff*, f. $25/5$ 1913.
 3. *Arnold Hans Wiuff*, f. $9/10$ 1915.

II. *Marie Berthine Madsen*, f. $^{12}/_{12}$ 1886, g. m. *Thomas Frederik Christian Jørgensen*, f. $^{15}/_{4}$ 1887. Elkhorn Iowa.

1. *Elna Ida Jørgensen*, f. $^{9}/_{2}$ 1909, g. m. *Harry Lars Høegh*, f. $^{25}/_{9}$ 1905.

a. *Dennis Jørgensen Høegh*, f. $^{22}/_{8}$ 1933.

2. *Dagny Elisabeth Jørgensen*, f. $^{21}/_{9}$ 1912, g. m. *Ernest Georg James*, f. $^{10}/_{12}$ 1909.

a. *Robert Lee James*, f. $^{2}/_{4}$ 1930.

3. *Alma Anna Jørgensen*, f. $^{1}/_{1}$ 1914.

E. VI. d. 3. Nr. 4.

INGER NIKOLINE LARSEN, f. $^{1}/_{6}$ 1850, g. m. *Jens Ludvig Jensen*, Minesota, kaldet *Johnson*.

1. *Willy*.

2. *Clara*.

3. *Ida*.

4. *Valdemar*.

E. VI. d. 3. Nr. 5.

LARS PETER SØREN LARSEN, f. 1851, d. i U. S. A. 29 Aar gammel, ugift.

E. VI. d. 3. Nr. 6.

JENS SIMON BERTHELSEN, f. $^{5}/_{8}$ 1855, d. $^{13}/_{3}$ 1928, $^{1}/_{5}$ 1881 g. m. *Marie Barbara Nielsen*, f. $^{4}/_{5}$ 1859, d. 1902, skilt.

I. *Ellen Berthelsen*, f. $^{4}/_{1}$ 1882.

1. *Alla Berthelsen*, f. Aug. 1908.

II. *Alla Jensigne Christine Berthelsen*, f. $^{6}/_{4}$ 1884 i København, g. i Amerika,

1. G. m. *Wm. H. Roper*, Philadelphia,

2. G. m. *Christopher De Swan*, Philadelphia.

1. *Emily Garda Roper*, f. $^{3}/_{2}$ 1908.

III. *Niels Christian Berthelsen*, f. $11/2$ 1885, g. m. *Ellen*.

1. *Agnes Marie Berthelsen*.

IV. *Lars Peter Poul Berthelsen*, f. $1/2$ 1887. Missoula, Montana, U. S. A.

E. VI. d. 3. Nr. 7.

HEDWIG KIRSTINE BERTHELSEN, f. $15/11$ 1857, d. $24/5$ 1925, $5/6$ 1885 g. m. Skolelærer *Hans Nielsen*, f. $23/8$ 1856, d. December 1934.

I. *Berthel Wachtberg Nielsen*, Møller, f. $21/9$ 1886, ugift.

II. *Cecilie Nielsen*, f. $20/12$ 1888,

g. 1. G. $31/10$ 1913 m. Landmand *Carl Jensen*, f. $14/2$ 1890, d. $2/12$ 1918.

g. 2. G. $27/4$ 1932 m. *Lars Peter Nielsen*, Husejer, Træskomand, f. $1/10$ 1872.

1. *Sigrid Jensen*, f. $10/8$ 1917.

III. *Esther Nielsen*, f. $19/16$ 1893, $29/4$ 1924 g. m. Husejer *Herman Larsen*, f. $9/3$ 1893.

IV. *Aage Schiøts Nielsen*, Skrædermester, f. $11/6$ 1891, $15/11$ 1913 g. m. *Agnes Mathiesen*, f. $3/10$ 1891.

1. *Hans Erik Schiøts Nielsen*, f. $29/1$ 1916.

2. *Walther Schiøts Nielsen*, f. $13/10$ 1917.

3. *Knud Edvard Schiøts Nielsen*, f. $21/7$ 1920.

V. *Marie Nielsen*, f. $26/1$ 1898, $2/2$ 1923 g. m. *Jens Andersen*, Husmand, Vejmand, f. $23/12$ 1895.

1. *Povl Erik Andersen*, f. $28/11$ 1923.

2. *Aage Viggo Andersen*, f. $3/5$ 1925.

3. *Henning Eskild Andersen*, f. $9/7$ 1927.

4. *Kaj Georg Andersen*, f. $29/10$ 1928.

5. *Else Marie Andersen*, f. $26/12$ 1932.

6. *Gerda Hedvig Andersen*, f. $26/12$ 1932.

VI. *Magdalene Nielsen*, f. $7/3$ 1902, ugift.

E. VI. d. 3. Nr. 8.

ANE SOPHIE BERTHELSEN, f. $^{30}/_{12}$ 1859, g. m. Forpagter *Johan Nielsen*, f. $^{5}/_{1}$ 1858, skilt.

I. *Johanne*, død spæd.

II. *Petra Christiane Elisabeth Nielsen*, f. $^{17}/_{2}$ 1883, g. m. *James Evans*, f. $^{25}/_{8}$ 1883, Atlantic, Iowa.

1. *Anna Luella Marie Evans*, f. $^{12}/_{1}$ 1907, g. m. Farmer *Harvey Larsen*, f. $^{14}/_{12}$ 1906. Iowa.

a. *James Lewis Larsen*, f. $^{25}/_{8}$ 1929.

b. *Beverly Jean*, f. $^{25}/_{1}$ 1933.

2. *Isabel Christine Evans*, f. $^{10}/_{11}$ 1908, d. $^{10}/_{3}$ 1911.

III. *Gudrun Nielsen*, f. $^{31}/_{12}$ 1884, d. $^{3}/_{6}$ 1888.

IV. *Agnes Marie Nielsen*, f. $^{10}/_{8}$ 1886, $^{23}/_{10}$ 1908 g. m. Mejeribestyrer *Christian Jørgensen*, f. $^{26}/_{2}$ 1881.

1. *Poul Helge Jørgensen*, f. $^{9}/_{11}$ 1910.

2. *Inger Agnete Jørgensen*, f. $^{29}/_{5}$ 1913.

3. *Ester Gunhild Jørgensen*, stud. mag., f. $^{5}/_{1}$ 1915.

4. *Else Birgitte Jørgensen*, f. $^{23}/_{10}$ 1910.

V. *Dagny Wilhelmine Nielsen*, f. $^{29}/_{12}$ 1888, $^{9}/_{12}$ 1911 g. m. Organist i Fredensborg, Lærer *Thorvald Gilberg*, f. $^{18}/_{6}$ 1886.

1. *Aage Gilberg*, stud. med., f. $^{9}/_{8}$ 1912.

2. *Ellen Gilberg*, Pianistinde, f. $^{1}/_{8}$ 1914.

3. *Ingeborg Gilberg*, f. $^{3}/_{8}$ 1916.

VI. *Johannes Nielsen*, Forpagter, f. $^{28}/_{4}$ 1892, d. $^{14}/_{1}$ 1919, g. Juli 1917 m. *Marie Pedersen*, f. $^{11}/_{10}$ 1894.

1. *Anna Nielsen*, f. $^{23}/_{4}$ 1918.

2. *Johanne Nielsen*, f. $^{2}/_{9}$ 1919.

VII. *Gunnar Nielsen*, Detailhandler, f. $^{1}/_{6}$ 1894, $^{29}/_{11}$ 1919 g. m. *Inger Hansen*, f. $^{8}/_{2}$ 1897, d. $^{14}/_{5}$ 1934.

1. *Agnete Nielsen*, f. $^{13}/_{7}$ 1921.

2. *Bodil Nielsen*, f. $^{10}/_{10}$ 1925.

3. *Johannes Nielsen*, f. $^{11}/_{11}$ 1929.

4. *Poul Nielsen*, f. $^{28}/_{12}$ 1931.

5. *Erling Nielsen*, f. $^{14}/_{5}$ 1934.



ELISABETH BRASCH, F. BERTHELSEN

E. VI. d. 3. Nr. 9.

ELISABETH BERTHELSEN, f. $14/3$ 1862, $1/1$ 1885 g. m.
Adolph Johan Frederik Brasch, Malermester, f. $5/8$ 1859.

I. *Sven Berthel Theodor Brasch*, Tegner, f. $29/1$ 1886, $21/5$ 1924
g. m. *Misse Monies*, f. $4/12$ 1896, skilt 1928.

1. *Sten Brasch*, f. $10/10$ 1926.

2. *Torben Brasch*, f. $6/12$ 1927.

II. *Gudrun Kathrine Margrethe Elisabeth Brasch*, f. $26/11$ 1887,
 $24/8$ 1912 g. m. cand. pharm. Gæringsfysiologisk Konsulent
Kai Alexander Jacobsen, f. $21/8$ 1885.

1. *Ole Lars Jacobsen*, stud. polyt., f. $22/1$ 1915.

2. *Lisbet Thora Jacobsen*, f. $9/8$ 1917.

3. *Bodil Sara Jacobsen*, f. $18/4$ 1919.

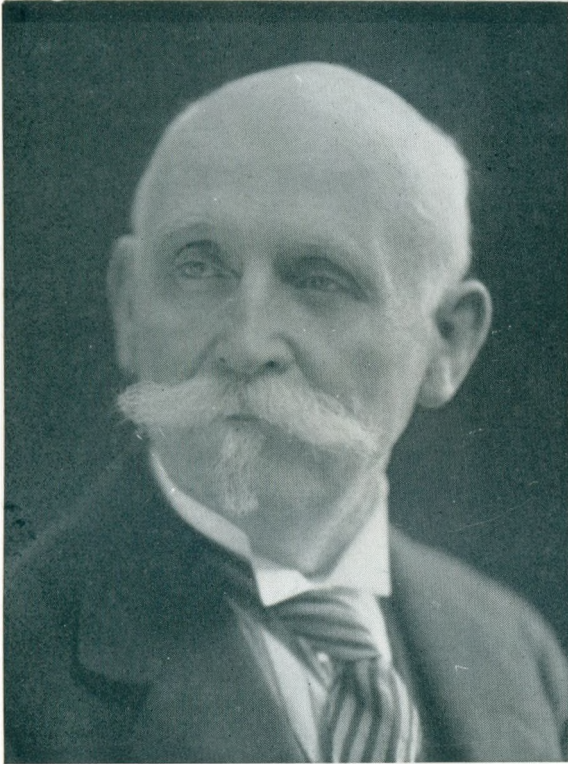

ADOLPH JOHAN FREDERIK BRASCH

- III. *Eskild Emanuel Kokansky Brasch*, Overmekaniker ved K. T. A. S., f. $^{14}/_9$ 1889, $^{19}/_7$ 1912 g. m. *Helga Kristine Knudsen*, f. $^{13}/_4$ 1890.
1. *Anna Lovise Brasch*, f. $^{12}/_{12}$ 1912.
 2. *Karen Agnete Brasch*, f. $^{17}/_1$ 1914.
 3. *Niels Eskildsen Brasch*, f. $^{16}/_5$ 1915.
 4. *Carl Johan Brasch*, f. $^6/_{12}$ 1916.
 5. *Sven Brasch*, f. $^{25}/_4$ 1918, d. spæd.
 6. *Else Kristine Brasch*, f. $^3/_9$ 1919.
- IV. *Esther Johanne Brasch*, f. $^{10}/_5$ 1891, d. Januar 1892.
- V. *Anna Lovise Mathilde Marie Brasch*, f. $^{14}/_1$ 1893, d. $^{13}/_{12}$ 1911.
- VI. *Axel Viggo Julius Brasch*, f. $^{31}/_5$ 1895, d. spæd.