



Danskernes Historie Online

Danske Slægtsforskeres Bibliotek

Dette værk er downloadet fra Danskernes Historie Online

Danskernes Historie Online er Danmarks største digitaliseringsprojekt af litteratur inden for emner som personalhistorie, lokalhistorie og slægtsforskning. Biblioteket hører under den almennyttige forening Danske Slægtsforskere. Vi bevarer vores fælles kulturarv, digitaliserer den og stiller den til rådighed for alle interesserede.

Støt vores arbejde – Bliv sponsor

Som sponsor i biblioteket opnår du en række fordele. Læs mere om fordele og sponsorat her: <https://slaegtsbibliotek.dk/sponsorat>

Ophavsret

Biblioteket indeholder værker både med og uden ophavsret. For værker, som er omfattet af ophavsret, må PDF-filen kun benyttes til personligt brug.

Links

Slægtsforskerens Bibliotek: <https://slaegtsbibliotek.dk>

Danske Slægtsforskere: <https://slaegt.dk>

Fredede
bygninger
1983-87

Fredede
bygninger
1983-87

Udgivet af Miljøministeriet
Planstyrelsen
København 1988

Fredede bygninger 1983-87
er udgivet af Miljøministeriet,
Planstyrelsen

Redaktører: Birgitte Olesen og
Tommy P. Christensen
Bogen er sat med 9/10 Times og trykt
hos
Poul Kristensen Grafisk Virksomhed
Kongelig Hofleverandør, Herning

ISBN 87-503-7534-2

Planstyrelsens adresse er

Planstyrelsen
Haraldsgade 53,
2100 København Ø.
Tlf. 01 27 11 00

De fotografier, der er anbragt som ind-
ledning til hvert amt, forestiller:

Side 9: Bredgade 24, Sankt Annæ
Plads 2, København
Side 15: »Bellavista«, Gentofte Kom-
mune
Side 19: »Fredensborghusene«, Fre-
densborg – Humlebæk Kommune
Side 23: Sankt Ibs Kirke, Roskilde
Side 25: Skansevej 10, Reersø, Gørlev
Kommune
Side 29: Nordfeldt, Møn Kommune
Side 33: Sønderbæk røgeri, Hasle
Kommune
Side 35: Søvertorp, Rudkøbing Kom-
mune
Side 41: Nybøl, Gram Kommune
Side 43: Gørding Forsamlingshus,
Bramming Kommune
Side 45: Tønballegård, Juelsminde
Kommune
Side 47: Velling Præstegård, Ring-
købing Kommune
Side 49: Amtmand Hoppes Bro, Langå
Kommune
Side 53: Skovgade 20, Thisted
Side 55: Tuxens hus, Skagen

Indhold

Vejledning	7
Vigtigste forkortelser	7
Guide	8
The most important abbreviations	8

Fredede bygninger:

Københavns kommune	9
Københavns amt	15
Frederiksborg amt	19
Roskilde amt	23
Vestsjællands amt	25
Storstrøms amt	29
Bornholms amt	33
Fyns amt	35
Sønderjyllands amt	41
Ribe amt	43
Vejle amt	45
Ringkøbing amt	47
Århus amt	49
Viborg amt	53
Nordjyllands amt	55

Vejledning

i brugen af fortegnelsen over fredede bygninger.

Fortegnelsen supplerer »Fredede bygninger 1983« og er ajourført frem til 31. december 1987.

Inden for de enkelte amter er de fredede bygninger anført under de pågældende kommuner i alfabetisk orden.

Efter gadenummeret eller bygningens navn er matrikelnummeret med kvarter eller ejerlav angivet. Samlede bebyggelser i landdistrikterne (Dragør, Troense, Møgeltonder m.fl.) er indført under bynavnet, ved hvilket sogn er angivet for hele bebyggelsen. I byerne er matrikelnummeret, hvor intet andet er anført, af bygrundene.

I fortsættelse af disse angivelser er de bygninger eller bygningsdele nævnt, som omfattes af fredningen. I parentes er for de fleste bygningers vedkommende angivet alder med byggeår, byggeperioder eller tidsalder. Hvor en lang række byggeperioder er kendte, angives kun de vigtigste. Restaureringsarbejder er der kun undtagelsesvis gjort

rede for. Efter bygningens alder er bygmesterens navn anført inden for parentes. Ved større slotte, som talrige arkitekter i tidens løb har arbejdet med, er vigtige navne ofte udeladt. For sådanne større, mere komplicerede byggearbejders vedkommende kan de summariske angivelser kun tillægges ringe værdi. Når mindre bygninger vides at være opført af en murermester eller tømrermester, der kan antages ikke blot at have bygget det, men også at have tegnet det, er hans navn medtaget.

Efter oplysningerne er i parentes angivet året for fredningens tinglysning. Er bygningerne tillige beskyttet ved særlig bevarings-deklaration markeres dette med en *.

Vigtigste forkortelser

kv.	kvarter
mnr.	matrikelnummer
umatr.	umatrikuleret
f:	fredet
udv.	udvidelse af eksisterende fredning

Guide

to the manual of buildings under preservation in respect of the Danish Preservation of Building Act.

This manual is complementary to »Fredede bygninger 1983« and updated to December 31. 1987.

Within the individual counties (amter) the buildings scheduled for preservation are mentioned alphabetically under the heading of the municipalities concerned. After the street number or the name of the building the title number and quarter are mentioned. Built-up areas in the rural districts (Dragør, Troense, Møgeltønder etc.) are entered under the heading of their traditional town names followed by the name of the parish. In the towns the title number, where nothing else is mentioned, is of the townsites.

After the geographical description the buildings or the parts of buildings which are subject to the preservation order are mentioned. As regards most buildings their age are stated in brack-

ets through indication of the year of construction, the building periods, or the period in which they were built. Only the most important construction periods are mentioned. Restoration works are only mentioned in a few cases. After the age of the building the architect's name is mentioned within the brackets. In case of castles and palaces on which several architects have been working in the course of time, only the most important names are mentioned.

The year of entry in the Register is mentioned in parenthesis after the description. If the buildings furthermore are protected by a special preservation covenant this is marked with an asterisk.

The most important abbreviations

kv.	quarter
mnr.	title no.
umatr.	without title no.
f:	listed
udv.	change of preservation order



Københavns kommune

Københavns kommune

Amager Strandvej 110, Sundbyøster kv. 3391 og 3392; krudthuset (1799 af W. H. von Huth og H. E. Peymann). (F: 1984)

Amaliegade 11, Sankt Annæ Ø. kv. 154; forhuset (1754-55 af Eigtved, 3. etage forhøjet og 4. påbygget 1771-72) med sidehus (1874) og de to mellembygninger (1753). (Tidligere, ikke medtaget udvidelse).*

Amaliegade 27, søndre pavillon ved Kunstindustrimuseet, Sankt Annæ Ø. kv. 142 A, pavillonbygningen med mure og gitter i tilslutning til denne (1755-57 af Thura) samt den omgivende brolægning. (Udv. 1986).*

Amaliegade 29, se: Bredgade 68

Amaliegade 31, nordre pavillon ved Kunstindustrimuseet, Sankt Annæ Ø. kv. 142 B, pavillonbygningen med mure og gitter i tilslutning til denne (1755-57 af Thura) samt den omgivende brolægning. (udv. 1986).*

Antonigade 3, Købmager kv. 248; forhuset (før 1682 forhøjet mellem 1713 og 1733, ombygget og forhøjet mellem 1768 og 1779). (F: 1985).

Borgergade 140, Sankt Annæ V. kv. 504 D4; hjørnebygningen (1854 muligvis af P. C. Hageman). (F: 1984)*

Bredgade 24 /Sankt Annæ Plads 2, Sankt Annæ Ø. kv. 169; hjørnehuset med sidehus (1855 af N. S. Nebelong). (F:1987).*

Bredgade 47-49, se: Frederiksgade 12-14.

Bredgade 51, Sankt Annæ Ø. kv. 336; forhuset mod Bredgade og Frederiksgade med udbygningen mod vest, muren med port omkring gården mod Frederiksgade samt støbejernsgitteret ved sydgavlen (1880'erne af F. Meldahl). (F: 1984).

Bredgade 66, søndre pavillon ved Kunstindustrimuseet, Sankt Annæ Ø. kv. 142 D, pavillonbygningen samt mure og gitter i tilslutning til denne (1755-57 af Thura), hegnsmuren i det sydlige skel samt den omgivende bro-

lægning. (Udv. 1986).*

Bredgade 68 og Amaliegade 29, fhv. Frederiks Hospital, Kunstindustrimuseet, Sankt Annæ Ø. kv. 142 F; det fire-fløjede hospitalskompleks, gitre mod Bredgade, mure mellem hospitalsbygningen og de fire pavilloner (1752-57 af Eigtved), mur og gitter langs sydskel samt den omgivende brolægning. (Udv. 1986).*

Bredgade 70-74, nordre pavillon ved Kunstindustrimuseet, Sankt Annæ Ø. kv. 142 C og E; pavillonbygningen samt gitteret og murene i tilslutning til denne (1755-57 af Thura), hegnsmur mod Bredgade, hegnsmur i nordskel samt den omgivende brolægning. (Udv. 1986).

Bredgade 71, Sankt Annæ Ø. kv. 184 C; forhus med side- og baghus (1853). (F:1987).

Dampfærgevej 9, umatr.; silopakhuset (1903 af Fr. L. Levy). (F: 1985).

Fredericiagade 12, Sankt Annæ Ø. kv. 180 C; forhus med side- og baghus (1853). (F:1987).*

Fredericiagade 14-14A, Sankt Annæ Ø. kv. 180 D; forhus med side- og baghus (1854). (F:1987)

Frederiksgade 1 og Store Kongensgade 86-88, Sankt Annæ Ø. kv. 338; den fire-fløjede bebyggelse og støbejernsgitrene ved trappen i sydgavlen og omkring forhaven (1880'erne af F. Meldahl). (F:1984).*

Frederiksgade 5, Sankt Annæ Ø. kv. 334; forhuset og støbejernsgitrene omkring forhaven (1880'erne af F. Meldahl). (F: 1984)*

Frederiksgade 6, Sankt Annæ Ø. kv. 347; forhuset, de to sidehuse og støbejernsgitrene omkring forhaven (1880'erne af F. Meldahl). (F:1984)

Frederiksgade 7, Sankt Annæ Ø. kv. 348; forhuset, sidehuset og baghuset samt støbejernsgitrene omkring forhaven (1880'erne af F. Meldahl). (F:1984)*

Frederiksgade 8, Sankt Annæ Ø. kv. 353; forhuset, de to sidehuse samt stø-

bejersngitret omkring forhaven (1880'erne af F. Meldahl). (F: 1984)*

Frederiksgade 9, Sankt Annæ Ø. kv. 346; forhuset, de to sidehuse, baghuset samt støbejernsgitrene omkring forhaven (1880'erne af F. Meldahl). (F: 1984)*

Frederiksgade 10, Sankt Annæ Ø. kv. 354; forhuset med de to udbygninger mod syd samt støbejernsgitrene omkring forhaven (1880'erne af F. Meldahl). (F: 1984)

Frederiksgade 11, Sankt Annæ Ø. kv. 341; forhuset, de to sidehuse, baghuset samt støbejernsgitret omkring forhaven (1880'erne af F. Meldahl). (F: 1984)

Frederiksgade 12-14 / Bredgade 47-49, Sankt Annæ Ø. kv. 335; den samlede forhusbebyggelse mod Bredgade og Frederiksgade, de to udbygninger mod syd, muren med støbejernsport, gården mod Frederiksgade samt støbejernsgitrene omkring forhaverne (1880'erne af F. Meldahl). (F: 1984)

Gammel Strand 50, Strand kv. 15; forhuset med sidehuse og baghus (1796-97; forhøjet med en etage 1853). (Udv. 1985)

Gothersgade 111, Reformert kirke, hj. af Rosenborggade og hj. af Åbenrå, Rosenborg kv. 249; kirkebygningen og kirkegården med indhegninger, gravminder, brostensbelægning og træer (1688-94 af Henrich Brockam, monument for søhelten Olfert Fischer af G. B. Hagen og Hans W. Larsen, 1920, indhegning 1902-3 af Chr. L. Thuren). (Udv. 1987)

Gothersgade 113, se Rosenborggade 19.
Gothersgade 143, Nørrevold kv. 149; hjørnehuset med sidehus (1878 af Henrik Hagemann). (F: 1987).

Gyldenløvesgade 24, »Søpavillonen«, Nørrevold kv. 404; søpavillonen og dens umiddelbare omgivelser (1894-95 af V. Dahlerup). (F: 1984)*.

Halmtorvet, Den brune Kødby, Udenbys Vester kv. 374; bygningerne ved hovedindgangen fra Halmtorvet, øksnehallen, staldbygningerne på begge sider

af kvægtorvet og hallen samt de to småbygninger ved hallens nordfacade (1878-1901 af Hans J. Holm og Ludvig Fenger). (F: 1984)

Kattesundet 10, Vester kv. 111; forhuset med de 4 nærmeste fag af sidehuset (1795-1800). (F: 1987)

Klareboderne 10, Købmager kv. 4; forhuset med sidehus (mellem 1730 og 1737, forhøjet 1845). (F: 1984)

Knabrostræde 5, Snarens kv. 116; forhuset (1798-1800). (F: 1986)*

Kongens Nytorv 9, Det kgl. Teater, Øster kv. 267; teaterbygningen mellem Kongens Nytorv og Heibergsgade (1872-74 af Vilh. Dahlerup og Ove Petersen). (F: 1985)

Krystalgade 3, Klædebo kv. 50; forhuset (1808-09). (F: 1986)*

Krystalgade 5, Klædebo kv. 51; forhuset med side- og baghus (mellem 1730 og 1740, forhøjet 1857-58). (F: 1986)*

Krystalgade 9-9A, Klædebo kv. 53; forhuset med sidehus (1786) og baghus (ca. 1860). (F: 1986)*

Larsbjørnstræde 13, Nørre Kv. 173 ; forhuset med side- og baghus (1795-96). (Udv. 1987)

Lundevangsvej 12, Udenbys Klædebo kv. 4200; villaer med hegnsmure (1908 af Carl Brummer). (F: 1984)

Middelgrundsfortet, umatr.; hele fortanlægget (1891-94). (F: 1984)

Mikkel Bryggersgade 8, se: Vester Voldgade 57.

Ny Adelgade 6-6A, Købmager kv. 325; forhuset (1738, gavlskvisten mellem 1802 og 1837) og baghuset (1738, forhøjet). (F: 1986)

Nyborggade 2, se: Østerbrogade 158-160.

Nyhavn 7, Sankt Annæ Ø. kv. 4; forhuset (17. årh., ombygget og forhøjet 1846), baghuset og det mellemliggende trappehus, der omslutter den lille trekantede gård. (Udv. 1983)

Nyhavn 59, »Guldsmagerens hus«, Sankt Annæ Ø. kv. 30; forhuset (1689 og senere) med side- og baghus. (Udv. 1984)

Nyhavn 61, Sankt Annæ Ø. kv. 31; forhuset (ca. 1700 og senere) med side- og baghus. (Udv. 1984)

Ny Kongensgade 3, Vester kv. 235; forhus og sidehus (1757, stærkt ombygget 1916 af Helweg Møller) med trappetårn (1916). (F: 1986)*

Oslo Plads, Den frie Udstillingsbygning, Østervold kv. umatr. areal; udstillingsbygningen (1898 af J. F. Willumsen, udvidet 1913 af Fr. Kjørboe og J. F. Willumsen, udvidet 1921, 1934 og 1953, sidst af Tyge Hvass). (F: 1987)*

Overgaden oven Vandet 76-82, Tre-schows Stiftelse, Christianshavns kv. 176 E; de to bygninger (1853 og 1857) med gård- og haverum omgivet af hegn og mur. (F: 1983)*

Peter Hvidfeldtstræde 10, Klædebo kv. 95; forhuset og de to korte sidehuse (1811 af tømrermester Breede). (Udv. 1987)

Pilestræde 33, Købmager kv. 86; forhuset samt sidehus og baghus (forhus 1745, ombygget 1851). (F: 1987)*

Pilestræde 40/Sværtegade 1, Købmager kv. 121; hjørnehuset (1728 af G. Schuster med dele af Christian IV's gjethus 1610, forhøjet 1812 og 1850). (F: 1985)

Pilestræde 41-45, Købmager kv. 80; forhusene, de hermed sammenbyggede sidehuse (41: 1784-86, 43-45: 1784-85, alle af J. P. Boye Junge) samt de to fritliggende baghuse. (Udv. 1985)

Pilestræde 42-44, Købmager kv. 122; de to forhuse (dele af Christian IV's gjet-hus 1610, 42: genopført 1735, forhøjet mellem, 1770 og 1798, facaden 1854 og 1897, 44: istandsat 1728, forhøjet 1785 og 1829, facaden 1829). (F: 1985)

Prags Boulevard, Amagerbro kv. 400, 468; krudthuset (1799 af W. H. von Huth og H. E. Peymann). (F: 1985)

Prinsessegade 52, Christianshavns kv. 312; forhuset (ca. 1750 muligvis af J. C. Conradi, forlænget 1783, forhøjet 1833) og det dermed sammenbyggede sidehus i fire etager (1857). (F: 1984)*

Rosenborggade 19/Gothersgade 113, Rosenborg kv. 250; hjørnehuset og det

toetages hus mod Gothersgade, (1766 af tømrermester Jacob Iwers). (F: 1987)

Sankt Annæ Gade 10, Christianshavns kv. 138; forhuset (ca. 1750) (indskrænkning)

Sankt Annæ Gade 16, Christianshavns kv. 141; forhuset (før 1753) (indskrænkning)

Sankt Annæ Plads 2, se Bredgade 24.

Sankt Peders Stræde 2, Petri kirke, Nørre kv. 34; kirkebygningen med tårnet (ca. 1450-1500 og senere), nordre korsfløj (1631 og 1691), søndre korsfløj (1634), begravelseskapperne ved skibets nordvestre hjørne (1648 og 1658-59), store gravkapel (1681-83 af Hans v. Steenwinckel d. Yngste) samt hegns-mure og porte mod Nørregade, Sankt Peders Stræde, Larslejstræde og tilstø-dende ejendomme mod sydvest og nord. (F: 1985)..

Sionsgade 5, Østre Gasværk, Udenbys Klædebo kv. 1078; den murede gasbeholder (1881-83 af M. Nyrop). (F: 1984).

Store Kongensgade 62, Sankt Annæ Ø. kv. 245; forhuset med sidehus (1807) og baghus (1808, forhøjet 1835). (F: 1985)*

Store Kongensgade 81, Sankt Annæ V. kv. 65; forhuset, sidehuset, mellemhu-set samt de to hermed sammenbyggede sidehuse i baggården og de to baghuse (forhuset 1784-85 af murermester M. H. Petermann, sidehus og mellem-hus 1750'erne). (Udv. 1987)

Store Kongensgade 86-88, se Frederiksgade 1.

Store Strandstræde 4, Sankt Annæ Ø. kv. 87; forhus med sidehus (trappehus) (1853). (F: 1987)

Store Strandstræde 6, Sankt Annæ Ø. kv. 86; forhus og sidehus (før 1731, forhøjet og grundmuret facade 1783, grundmuret bagside samt gadefacadens nuværende udformning fra midten af det 19. årh.). (F: 1987)

Sundevedsgade 4, Udenbys V. kv. 43 H; forhuset (1858). (F: 1987)

Sværtegade 1, se Pilestræde 40.

Sværtegade 3, Købmager kv. 170; for-

hus (ca. 1730 af G. Schuster, forhøjet med to etager 1791, kunstdrejer Schwartz' butik indrettet 1847 af H. C. Stilling) med side og baghusbygningen (1826). (Udv. 1985)

Sværtegade 9, Købmager kv. 173; forhuset (1756, forhøjet 1847, facaden 1847. (F: 1985)*

Teglårdsstræde 16, Nørre kv. 195; forhuset og baghuset (1805 af P. Eege-roed) samt gårdspladsens brolægning . (F: 1985)*

Triangeln, umatr.; ventesalsbygningen midt på pladsen (1904-07 af P. V. Jensen-Klindt). (F: 1985).

Vesterbrogade 34, Løvenborg, Udenbys V. kv. 17; forhuset med side- og tværhus (1906-07 af Anton Rosen). (F: 1985)*

Vester Voldgade 57 / Mikkel Bryggersgade 8, Palads Hotel, Vester kv. 280; det samlede bygningskompleks mellem Rådhuspladsen og Mikkelbryggersgade (1909-10 af Anton Rosen). (F: 1985)

Viktoriagade 8, Udenbys Vester kv. 72 A; forhuset (1860). (F: 1984)*

Viktoriagade 10, Udenbys Vester kv. 70 U; forhuset (1867). (F: 1986)

Viktoriagade 12, Udenbys Vester kv. 70 T; forhuset (1863) og sidehuset(1881). (F: 1986)

Wildersgade 36, Christianshavns kv. 93; forhuset, svalen og baghuset (forhus 1725, baghus 1780 af murer J. B. Scottmann, svalen lukket ved ombygning 1832). (Udv. 1987)

Wildersgade 46, Christianshavns kv. 89; forhuset (1760, forhøjet 1801) og det dermed sammenbyggede sidehus. (Udv. 1983)

Wildersgade 64-66, Christianhavns kv. 81; pakhuset (før 1725, ombygget 1794 og 1804). (F: 1987)

Østerbrogade 158-160/Nyborggade 2, »Vibensgård«, Udenbys Klædebo kv. 3362 og 3452; den trefløjede, 5 etages beboelsesejendom (1903-05 af Anton Rosen). (F: 1987)*

Åboulevard 12-14, Åhusene, Udenbys Klædebo kv. 36CS; den sammenhængende forhusbebyggelse med tilhørende sidebygninger (1896 af Ulrik Plesner og Fridlev Jacobsen). (Præcise-ring)



Københavns
amt

Dragør kommune

Dragør by, Dragør

Bachersmindevej 1, mnr. 92a; krudthuset (1782 af W. H. von Huth og H. E. Peymann). (F:1984).

Bymandsgade 12, mnr. 148; blegerhuset (slutn. af det 19. årh.). (F: 1987)

Krudttårnsvej 31, mnr. 346 d; krudthuset (ca. 1780 af W. H. von Huth og H. E. Peymann). (F: 1984)

Lodsstræde 2, se von Ostensgade 27.

Lodsstræde 4, mnr. 255 A; den toetages bygning mod Lodsstræde og den tilhørende enetages sidefløj langs østskellet (slutn. af det 18. årh., sidefløjen dog 1853). (F: 1987)*

Lybækkerstræde 1, mnr. 49; forhuset (1853, ombygget 1920). (F: 1987)

Slippen 4, mnr. 173; hjørnehuset Slippen/von Ostensgade og det mod nord liggende udhus (1853-54, ombygget 1877). (F: 1987)

Strandgade 5, mnr. 81; forhuset (før 1798). (F: 1987)

Strandgade 10, mnr. 76; hovedhuset og grundmuret udhus/vævestue (slutn. af 18. årh. renovering 1970'erne). (F: 1987).

Strandgade 12, mnr. 77; hovedhuset (før 1750, enkelte senere ændringer). (F: 1987)

Strandgade 13, mnr. 174; forhuset, sidehuset langs østre skel samt træskuret ved sidehusets sydgavl (omkr. 1850). (F: 1987).

Strandlinien 8, mnr. 340; lodsbygningen (1820'erne, forlænget 1879) med udkigstårn ved østgavlen (1912). (F: 1987).

Vognmandsgade 4, mnr. 69; hovedhuset på 12 fag (før 1798 og senere). (F: 1987)

von Ostensgade 27/Lodsstræde 2, mnr. 250 a; hjørnebygningen (18. årh. og senere). (F: 1986)*

Gentofte kommune

Bellevuekrogen 1-26 og Strandvejen 413, »Bellevuekrogen« mnr. lf, lgy, lol, lom, lon, lop, loq, lor, los, lot, lou, lov, lox, loy, loz, loæ, loø, lpa, lpb, lpc, lpd, lpe, lpr, lps, lpt, lpu, lrn, Kristiansholm, Skovshoved; række- og kædehusbebyggelsen med tilhørende sti-, vej- og haveanlæg samt garagebygninger (1947-53 af Arne Jacobsen). (F: 1987).*

Bellevuevej 1-7, se Strandvejen 419-433.

Bernstorffsparken, »Det svenske Hus«, mnr. 1 aa Bernstorff, Bernstorff Slotshave, Jægersborg; træbygningen, (udstillet på »Den nordiske Kunst- og Industriudstilling« i Tivoli i 1888). (F: 1987)

Godfred Rodesvej 2, mnr. 8 ao, Charlottenlund, Ordrup; villa med sidefløj, drivhus og garage samt haveanlæg med hegnsmur (1930 af Arne Jacobsen, til sig selv). (F: 1987)

Hvidørevej 24, mnr. 84 a, Klampenborg, Ordrup; beboelseshuset med gårdhaver (1940 af Mogens Lassen). (F: 1987)

Hvidørevej 28, mnr. 84 o, Klampenborg, Ordrup; beboelseshuset (1957 af Mogens Lassen). (F: 1987)*

Krathusvej 7, mnr. 8 cq, Klampenborg, Ordrup; villaen med den senere tilbyggede garage (villaen 1937 af Aage Rafn, til sig selv). (F: 1987)

Kystvej 24, mnr. 76, Skovshoved by, Skovshoved; servicestationsanlægget med baldakin, værkstedgårde og tilkørselsarealer (1939 af Arne Jacobsen). (F: 1986)

Strandvejen 413, se: Bellevuekrogen 1-26.

Strandvejen 415A-417F, »Ved Bellevue Bugt«, mnr. lqm, lpn, lqo, lqp, lqq, lk, Kristiansholm, Skovshoved; hele bebyggelsen bestående af en lejlighedsblok i 4 etager og en række atriumhuse i en etage samt tilhørende stier, haveanlæg og tilkørselsveje (1962 af Arne

Jacobsen). (F: 1987*).

Strandvejen 419-433 og Bellevuevej 1-7, »Bellavista« mnr. 1e, 1lh og 1li, Kristiansholm, Skovshoved; boligbebyggelsen med tilhørende omgivelser i form af stier, trapper, ramper, tilkørselsveje og haveanlæg (1933-34 af Arne Jacobsen). (F: 1987).

Strandvejen 435-451, »Bellevue Teater«, mnr. 1su, 1mu, Kristiansholm, Skovshoved; teaterbygningen med boligfløj og tilhørende haveanlæg, stier og tilkørselsveje (1935-36 af Arne Jacobsen). (F: 1986)

Sølystvej 5, mnr. 84 d, Ordrup by, Skovshoved; bygningerne med tilhørende gårdsrum, hegnsmure, terrasser, trapper og haveanlæg (1935 af Mogens Lassen, atelierbygningen 1963). (F: 1987)*

Sølystvej 7, mnr. 84m Ordrup by, Skovshoved; beboelseshuset (1935 af Mogens Lassen). (F: 1987)*

Sølystvej 11, mnr. 8a, Kristiansholms, Skovshoved; beboelseshuset, garagen og terrasseanlægget med tilhørende trapper og træer (1938 af Mogens Lassen, garagen 1949). (F: 1987)*

Hvidovre kommune

Gl. Køgevej 580 og 580A, tidl. Avedøre Flyveplads, mnr. 16 a, Avedøre by, Avedøre; de to træhangarer (1917). (F: 1987)

Lyngby Tårnbæk kommune

I. H. Mundtsvej 16, mnr. 24 ax, Virum, Sorgenfri; villaen med garage (1924 af Edvard Heiberg til sig selv). (F: 1987)*

Lyngby Hovedgade 6, »Sorgenfridal«, mnr. 1 de og 1 fs Kgs. Lyngby by, Kgs. Lyngby; hovedbygningen (slutn. af 18. årh. ombygget 1858-59). (F: 1987)*

Spurveskjul, Spurveskjul 4, mnr. 1p, Frederiksdal, Sorgenfri; hovedbygningen (1805 af N. Abildgaard) samt den vest herfor beliggende stråttækte beboelselænge og det stråttækte bindingsværks udhus. (Udv. 1985).

Søllerød kommune

Næsseslottet, »Dronninggård«, Dronninggårds Allé 128-132, mnr. 1 axd, 1e og 1ku af Dronninggård, Ny-Holte; hovedbygningen (1783 af A. Kirkerup), de to pavilloner (ca. 1900 af Axel Berg) og staldbygningen (ca. 1900 af Axel Berg) på matr. nr. 1 axd, remisebygningen (1783, senere ombygget), muren nord for køkkenhaven (1783), gartnerboligen (ca. 1783, ombygget ca. 1900 af Axel Berg), pavillonen syd for gartnerboligen (ca. 1840-60 formentlig af G. F. Hetsch) samt monumentet »Til ære for venskabet« ved lågen i den østlige ende af køkkenhaven (1785, C. F. Stanley) på matr. nr. 1 ku, de to brohuse (ca. 1783, senere ombygget), udhuset i haven til det sydlige brohus og monumentet »Eremittens farvel« (ca. 1785, C. F. Stanley) ved indgangspartiet ved brohusene på matr. 1 e samt parkanlægget på matr. nr. 1 axd og 1 ku og den del af 1 e, der ligger på Næsset. (Udv. 1987)

Vedbæk Strandvej 341, »Enrum«, mnr. 1 a, Enrum, Vedbæk; hovedbygningen med sidefløje og herskabsstalden (1862-64 af J. D. Herholdt) samt Kong Karls kilde (1786). (Udv. 1984).

Vedbæk Strandvej 387, »Strandbo«, mnr. 2y, Vedbæk by, Vedbæk; beboelseshuset (de fem nordlige fag ca. 1825, de fire sydlige fag ca. 1860) og udhuset (ca. 1880). (F: 1985)*

Tårnby kommune

Englandsvej 326, »Hallingsgård«, mnr. 22 a og 55, Tårnby by, Tårnby; forhuset og den hermed sammenbyggede portbygning (1788). (F: 1987)

Vester Bygade 17, mnr. 40a, Tårnby by, Tårnby; det trelængede anlæg (ca. 1800) med gårdsplads og den bagved liggende pryd- og nyttehøve. (F: 1985)*

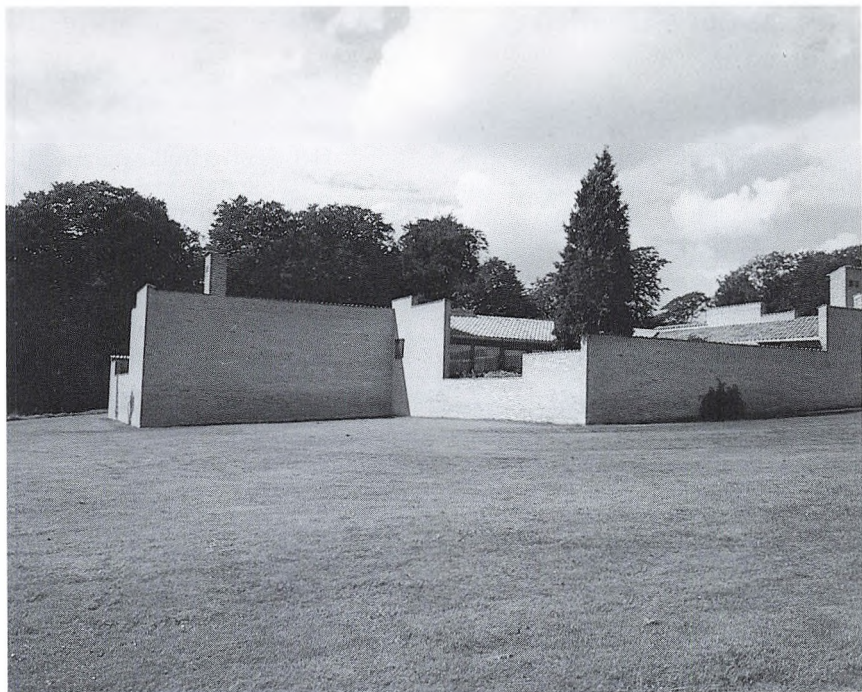

Frederiksborg amt

Fredensborg-Humblebæk kommune

Bakkedraget 1-79, »Fredensborghusene«, mnr. 8 b, 8 e og 7 u Fredensborg by, Asminderød; ejendommens bygninger, friarealer, haveanlæg, tilkørselsveje, pladser og stier (1963 af Jørn Utzon). (F: 1987)

Frederiksværk kommune

Strandgade 12, mnr. 5.; forhuset (1763). (F: 1984)*

Strandgade 20, mnr. 3b; forhuset (ca. 1770). (F: 1985)

Strandgade 22, mnr. 3a; forhuset (ca. 1770). (F: 1985)*

Græsted-Gilleleje kommune

Munkerup Strandvej 78, »Munkeruphus«, mnr. 10d Munkerup Gårde, Søborg; hovedbygningen og udhus (1916 af Therkel Hjejle og Niels Rosenkjær). (F: 1987)

Esrum Møllegård, Klostergade 12A mnr. 4a Esrum Kloster, Esbønderup; stuehuset, staldlængerne, møllehuset med tilbygninger (ca. 1880) samt ålekiesten. (F: 1986)

Helsingør kommune

Helsingør by

Baggesenvej 1-5 og 2-8, »Romerhusene«, mnr. 1 ls, 1 lr, 1 lq, 1 lm, 1 ln, 1 lo, 1 lp, Kronborg Ladegaard, Helsingør jorder, Helsingør; gårdhusene med tilhørende gårdhaver og hegnsmure (1957-61 af Jørn Utzon). (F: 1987)*

Carl Plougsvej 11-59, »Romerhusene«, mnr. 1 kx, 1 kv, 1 ku, 1 kt, 1 ks, 1 kr, 1 kq, 1 kp, 1 ko, 1 kc, 1 kb, 1 ka, 1 iø, 1 iæ, 1 iz, 1 iy, 1 ix, 1 iv, 1 iu, 1 it, 1 is, 1 ir, 1 iq, 1 ip, 1 io, Kronborg Ladegaard, Helsingør jorder, Helsingør; gårdhusene med tilhørende gårdhaver og hegns-

mure (1957-61 af Jørn Utzon). (F: 1987).*

Hauchsvej 2-6 og 9-15, »Romerhusene«, mnr. 1 lu, 1 lv, 1 lx, 1 lø, 1 læ, 1 lz, 1 ly, Kronborg Ladegaard, Helsingør jorder, Helsingør; gårdhusene med tilhørende gårdhaver og hegnsmure (1957-61 af Jørn Utzon). (F: 1987).*

Holger Drachmannsvej 2-14 og 1-11, »Romerhusene« mnr. 1 lm, 1 lt, 1 ky, 1 kz, 1 kæ, 1 kø, 1 la, 1 lg, 1 lf, 1 le, 1 ld, 1 lc, 1 lb, Kronborg Ladegård, Helsingør jorder, Helsingør; gårdhusene med tilhørende gårdhaver og hegnsmure (1957-61 af Jørn Utzon). (F: 1987)*

Karmeliterklosteret, Hestemøllestræde 3, mnr. 72.; de tre klosterfløje og søndre korsgang (ca. 1450-1500) samt hospitalsforstanderens bolig nord herfor, novicehus og kapel øst for klosterets østfløj og portpartiet ved klosterkirkens sydøstlige hjørne. (Udv. 1985)*

Kingosvej 85-99, »Romerhusene«, mnr. 1 in, 1 im, 1 il, 1 ik, 1 kd, 1 mc, 1 mb, 1 ma, Kronborg Ladegaard, Helsingør jorder, Helsingør; gårdhusene med tilhørende gårdhaver og hegnsmure (1957-61 af Jørn Utzon). (F: 1987)

Romerhusene, se Baggesenvej 1-5 og 2-8, Carl Plougsvej 11-59, Hauchsvej 2-6 og 9-15, Holger Drachmannsvej 2-14 og 1-11, Kingosvej 85-99 samt Romerhusenes friarealer.

Romerhusenes friarealer, mnr. 1ke, 1lh, 1md, Kronborg Ladegaard, Helsingør jorder, Helsingør; friarealer med beplantning og tilhørende sø samt tilkørselsveje, pladser og stier. (F: 1987)

Sankt Annagade 36, hj. af Hestemøllestræde, mnr. 75; karmeliterhuset (sydfløjens østlige del 1516 ff, forhøjet 1632; sydfløjens vestlige del, »Herluf Trolles hus«, 1550-61 muligvis af Theus Rubensaat, forhøjet omkr. 1590; vestfløjen, »Peder Brahes hus«, 1590'erne) samt hegnsmuren omkring haveanlægget. (Udv. 1985)

Sankt Annagade 38, mnr. 76; hegnsmurene vest for klosteret. (F: 1985)

Sankt Annagade 40 A-B, mnr. 77; den

nordlige udløberfløj på Karmeliterklosteret (beg. af 16. årh., ombygget 1900-07,) den vestfor beliggende bindingsværksbygning (ca. 1650, ombygget ca. 1700, 1904 og 1980) og hegnsmurene i ejendommens skel mod vest og syd. (F: 1985)

Kommunen i øvrigt

Hellebæk:

Caroline Mathildesvej 1, mnr. 1 i, Hellebækgård; forhuset og sidehuset (o. 1750). (F: 1987)

Nordre Strandvej 140, mnr. 40 Ålsgårde, Hellebæk; bindingsværkshuset (1810). (F: 1986)

Hillerød kommune

Hillerød by

Torvet 1, mnr. 193; forhus og sidehus (1834) samt baghus (ca. 1880) og den brolagte gårdsplads. (F: 1985)*

Hørsholm kommune

Sophienberg, Rungsted Strandvej 219 og 221, mnr. 1 be, Vallerød by, Hørsholm; hovedbygningen og muren (1744-46 af Eigtved, reduceret omkr. 1800) samt havens anlæg med markeret

akse, bøgehække, to søjletakse og to parklinde, den gamle kastanieallé langs muren mod nord samt de seks gamle lindetræer på det skrånende areal mod Øresund. (Udv. 1986)

Usserød klædefabrik, Fabriksvej, mnr. 10 a, Usserød by, Hørsholm; nord for Fabriksvej: de tre fløje (1860 og 1950) omkring gårdspladsen, de to sammenbyggede bygninger mod vest (1868 og 1864), den østlige, fritliggende vinkelbygning (1889) samt det tidligere maskin- og kedelhus (1888) og den tidligere skæreri- og væveribygning (1939) beliggende nord for de tre fløje omkring gårdspladsen. Syd for Fabriksvej: forbygningen (1865) over for gårdspladsen. (Udv. 1987).*

Karlebo kommune

Nivågård teglværk, mnr. 1 bh, Nivågård, Karlebo; ringovnen (1864). (F: 1984)*

Skævinge kommune

Harløsevej 11-13A og B, Skævinge præstegård, mnr. 1a, Skævinge by, Skævinge; den firelængede præstegård (1846-52), gårdspladsen med brolægning, træ og græsplæne. (Udv. 1986)



Roskilde
amt

Bramsnæs kommune

Gershøjvej 110-112, mnr. 18, 19, 20, 21, Gershøj by, Gershøj; den 23 fag lange bindingsværksbygning (mul. 17. årh.). (F: 1986)*

Lyndby, Hyrdehuset, Hornsherredvej 314, mnr. 3m, Lyndby by, Lyndby; den syv fags bindingsværkslænge (ca. 1750). (F: 1986).

Sæby præstegård, Hornsherredvej 430, mnr. 1a, Sæby by, Sæby; det trelængede bindingsværksanlæg (1826), den brolagte gårdsplads, de to træer på gårdspladsen, samt stendigerne langs indkørslen. (Udv. 1985)

Køge kommune

Køge by

Brogade 14, mnr. 7; forhus med sidehus (1630'erne, facaden grundmuret 1834). (F: 1983)

Nyportstræde 1, mnr. 62; forhuset (18. årh., reduceret til 1 etage mellem 1801 og 1817). (F: 1983)

Torvet 19, mnr. 16; pakhuset (1844) og lysthuset. (F: 1985)*

Lejre kommune

Allerslev, Kisserupvej 5, Hule Møllegård, mnr. 10a, Allerslev by, Allerslev; hovedbygningen med møllehjul og stensætning, det rørlagte vandløb under gårdspladsen, grøften samt broen over denne. (F: 1984)

Kornerup, Raunshøjvej 40, Hallisgård, mnr. 8a, Kornerup by, Kornerup; det firlængede anlæg (ca. 1750-1800, nordlængen 20. årh.) samt den brolagte gårdsplads. (F: 1984)

Ledreborg, Ledreborg Allé 2A, mnr. 1a, Ledreborg hgd., Allerslev; hovedbygningen (de midterste ni fag fra omkr. 1660, ombygget og udvidet 1741-45 af J. C. Krieger) med sidefløje (de svungne pavilloner 1748-50 af L. Thura) øst- og vestfløjene (1742-46 af J. C. Krieger) og portbygning (antagelig 1799), gitteret på gårdspladsen, de

to bassiner, de seks obelisker og kældernedgangen med tilhørende gitter og flisebelægning, hegnsmure øst og vest for hovedbygningen, de to sandstensfigurer i haven (mul. af J. F. Hännel) og »Amalienborgporten« ved den østlige indkørsel, »Det peripatetiske Akademi«: Statuerne af Knud den Store og Dronning Margrethe (begge af S. C. Stanley), to buste og syv obelisker i Dyrehaven og to buste i den sydvendte slotshave (1755-62). (Udv. 1986).

Roskilde kommune

Roskilde by

Byvolden 25, »Kastellet«, mnr. 616a og b, Roskilde bygrunde; villaen (1900 af Gustav Wied), det lille bindingsværks-hus »Enkesædet«, den nordre bygning »Kavalerfløjen« med havemur, haven og mindelunden med 28 mindestøtter i cement. (F: 1986)*

Domkirkeplads 2, Meyercrones Stiftelse, mnr. 347; den gulkalkede bygning (1833), havemuren mod Regensstien og Domkirkepladsen og det stensatte gårde langs Provstestræde. (Udv. 1984)

Domkirkeplads 4, Domprovstegården, mnr. 345; hovedbygningen (1843) med bindingsværksstaldbygning og stendige mod Provstestræde, samt den middelalderlige kælder under den søndre sidefløj (konfirmandstuen). (Udv. 1987)

Frederiksborgvej 2, Klosterkilden, mnr. 101a, litra e; den stensatte kildegrotte med kildebønd. (F: 1983)

Sankt Ibsvej 2/Frederiksborgvej 31, Skt. Ibs Kirke, umatr. areal; dele af kirkebygningen er middelalderlige. (F: 1987)

Sankt Pederstræde 8, Roskilde Jomfrukloster, mnr. 1 a, Himmelev by, Himmelev; tilbygningen til Roskilde Kloster, Den Skeel-Juel-Braheske Stiftelse (1906) og den syd for den gamle bygning beliggende forvalterbolig (1907) samt haven, havemuren og gårdspladsen syd for den nye bygning. (Udv. 1987)



Vestsjællands amt

Dragsholm kommune

Vallekilde, Højskolevej 4, mnr. 2æ, Vallekilde by, Vallekilde; den toetages bygning med veranda (ca. 1888 af Andreas Bentsen, som væve- og sløjds-kole). (F: 1986)

Vallekilde, Højskolevej 17, Hytten, mnr. 2 o, Vallekilde by, Vallekilde; den træbeklædte bindingsværksbygning med sidehus i nordvest, halvtag mod øst samt terasse og udskud mod syd (1889 af Martin Nyrop). (F: 1986)*

Vallekilde, Højskolevej 19, mnr. 2z, Vallekilde by, Vallekilde; vinkelbygningen (1880 af Andreas Bentsen, opr. håndværkerskole). (F: 1986)

Vallekilde, Højskolevej 21, mnr. 2n, Vallekilde by, Vallekilde; den træbeklædte bindingsværkbygning med udbygninger (1879 af Andreas Bentsen). (F: 1986)*

Gørlev kommune

Skansevej 10, mnr. 37, Reersø by, Reersø; det firlængede gårdanlæg med have, stengærde, hække og træer samt pigstensbelægningen på gårdspladsen (ca. 1800, stuehus og nordlænge fra ca. 1770). (F: 1987)

Holbæk kommune

Holbæk by

Algade 32, Elefantapoteket, mnr. 78a og 78b; forhus mod Algade (ca. 1600, ombygget 1847, udvidet mod gården 1889), toetages sidefløj mod Bysøstræde (18. årh., ombygget 1857), enetages bygning i forlængelse heraf, toetages sidefløj mod øst (1889) samt ishuse på hjørnet af Bysøstræde og Bagstræde (1867). (F: 1986)

Klosterstræde 5, Klosteret, mnr. 133c; sortebrødreklosterets vestfløj (15. årh.) og sydfløj (15. årh., ombygget 1783, 1863 og 1916). (Udv. 1985)

Kalundborg kommune

Kalundborg by

Kordilgade 1, mnr. 73; forhuset med de to sidehuse, det ene mod Møllestræde (18. årh.). (F: 1986)

Kordilgade 8, mnr. 14a; forhuset (mellem 1682 og 1693, ombygget 1812 og senere), de to sidehuse, baghuset samt gårdspladsens brolægning. (F: 1986)

Kommunen i øvrigt

Lerchenborg, Asnæs Skovvej 13, mnr. 1a, Lerchenborg hgd., Årby; hovedbygningen med sidefløje (1743-45 formentlig under medvirken af N. Eigtved) og de hermed sammenbyggede længer mod staldgården, de to T-formede bygninger mellem staldgård og ladegård, samt alle bygninger omkring ladegården, endvidere slotsparkens lindeallé og lindebuehækkene med statuer. (Udv. 1985)

Korsør kommune

Sprogø Fyr, umatr. statsejendom på Sprogø; fyrtårnet og den dermed sammenbyggede fyrassistentbolig (1868, ommuret 1893). (F: 1987)

Ringsted kommune

Laurenziuslund, mnr. 2a, Skjoldenæs-holm hgd., Valsøllille; den firlængede bindingsværksgård (ca. 1820) samt brolægningen omkring ejendommens bygninger. (F: 1985)

Skælskør kommune

Algade 2, mnr. 131c; forhuset (ca. 1600) og de to sammenbyggede sidehuse mod Strandgade (ndr. hus mellem 1854 og 1867, sdr. hus 1851). (Udv. 1986)*

Slagelse kommune

Næsbyvej 24, »Ågård«, mnr. 6a, Næsby ved Stranden, Kirke Stillinge; den fir-længede, stråttækte gård og den pigstensbelagte gårdsplads (stuehus, ca. 1850 staldlænger fra anden halvdel af 18. årh.). (F: 1987)*

Sorø kommune

Sorø by

Priorgade 3, mnr. 106; forhuset (1860). (F: 1986)

Trundholm kommune

Gudmindrup, Skovsti 15, »Knarken«, mnr. 12s, Gudmindrup by, Højby; sommerboligen (1937 af Arne Jacobsen). (F: 1985)

Klintegården, Klintevej 53, mnr. 14 c, Klint by, Højby; den trefløjede bygning med brønd og hegnsmur samt den korsformede kampestensfod til flagstangen (1917 af P. V. Jensen-Klint). (F: 1985)

Klint Kalkovn, Havnevej 13, mnr. 2b, Klint by, Højby, kalkovnen (ca. 1750). (F: 1983)



Storstrøms amt

Holeby kommune

Holeby, tidl. kapellanbolig, Kirkevej 4, mnr. 10, Holeby by, Holeby, beboelseshuset og udhuset (1850). (F: 1986)

Højreby kommune

Bønnet, Magletving Møllevej 23, mnr. 12b, Bønnet by, Vesterborg; beboelses-huse med udhus (1790'erne). (F: 1985)

Møn kommune

Stege by

Storegade 48, apoteket, mnr. 94; forhuset (1740). (Indskrænkning: 1985)

Kommunen i øvrigt

Nordfeld, Nordfeldvej 50, mnr. 1 a, Nordfeld Hovedgård, Elmelunde; hovedbygningen, forvalterboligen med herskabsstald og udhus, gartnerboligen med udhus samt avlsgårdens fire længer (hovedbygningen 1874 af Fr. Wilsbech, avlsgården 1886 af Philip Smidt). (F: 1987)

Nysted kommune

Nysted by

Adelgade 11, mnr. 144; pakhuset mod Adelgade »Clausens Pakhus« (1807) samt det fritliggende pakhus »Bønnelyches Pakhus« (1851). (Udv. 1984)*

Adelgade 23, mnr. 148d; forhuset (1870) og baghuset (1872). (F: 1984)

Adelgade 40, mnr. 120a; pakhuset (mellem 1781 og 1791, ombygget 1928). (F: 1984)

Fiskergade 12, mnr. 62a; forhus og sidehus (før 1761). (F: 1984)*

Gammel Torv 2, mnr. 72; forhuset (1831, ombygget 1922 af J. Holck) med side- og baghus samt den brolagte gårdsplads. (F: 1984)*

Gammel Torv 9, mnr. 197; forhuset (1874). (F: 1984)

Strandvejen 20, umatr.; røgehuset (1904). (F: 1984)

Østergade 9, mnr. 22f; forhus og baghus (1877-78). (F: 1984)

Østergade 13, mnr. 22c, forhuset (1876). (F: 1984)

Næstved kommune

Kirkestræde 3 og Sankt Peders Kirkeplads 3, mnr. 199; forhuset (1606) og det fritliggende sidehus i gården (ca. 1575). (Udv. 1986)*

Nørre-Alslev kommune

Brarup rytterskole, Frihedsmindevej 2, mnr. 1b, Brarup by, Brarup; den tidligere rytterskolebygning (1720'erne, senere ombygget). (F: 1985)

Ravnsborg kommune

Fejø

Herredsvej 281, mnr. 20 a, Østerby by, bindingsværkshuset (ca. 1780). (F: 1987)*

Rudbjerg kommune

Vestenskov, Vestenskov Kirkevej 4, N. E. Balles barndomshjem, mnr. 2b, Vestenskov by, Vestenskov; beboelseshuset og den dermed sammenbyggede udhushlange (beg. af 18. årh.). (F: 1985)

Rødby kommune

Rødby by

Vestergade 44, Bomhuset, mnr. 111; den tidligere accisebod (o. 1690). (F: 1984)

Østergade 49, mnr. 204d; magasinbygningen (ca. 1800-50). (F: 1984)*

Sakskøbing kommune

Orebygård, Orebygård 5, mnr. 1a
Oreby, Sakskøbing landsogn; hoved-
bygningen (1870'erne af Ove Petersen
med ældre kærne). (F: 1985)

Stubbekøbing kommune

Corselitze, Tromnæs Alleen 2, mnr. 1i,
Corselitze hgd., Sdr. Alslev; hovedbyg-
ningen (1775-77 muligvis af A. Kirke-
rup) samt hestestalden (1780). (Udv.
1984)*



Bornholms amt

Allinge-Gudhjem kommune

Gudhjem, Stationsvej 1, mnr. 298a og 298c; den tidligere stationsbygning (1915-16 af Aage Rafn og Kay Fisker), de to murede piller samt mønsterbrø-lægningen mellem disse og under per-rontaget. (F: 1984)

Østerlars, Nybrovej 33, mnr. 131, Østerlarsker; den tidligere stationsbygning med varehus (1915-16 af Aage Rafn og Kay Fisker). (F: 1984)

Østermarie, Godthåbsvej 59, mnr. 224 Østermarie; den tidligere stationsbygning med varehus (1915-16 af Aage Rafn og Kay Fisker). (F: 1984)

Hasle kommune

Hasle, Søndre Bæk 18, mnr. 124a, Hasle markjorder; røgerilængen med de fire skorstene (1897 og 1922), bræddedbygningen mod vest samt den fritliggende bræddebygning vest herfor. (F: 1986)

Neksø kommune

Svaneke by

Storegade 28, mnr. 262 c; forhuset samt den del af stald- og ladebygningen, der har gavl mod Storegade (størstedelen af forhuset før 1761, med senere ændringer, stald- og ladebygningen, 1866). (F: 1987)

Vigebakken 1, mnr. 262a; gadehuset (sidehus til Storegade 28) samt en del af stald- og ladebygningen, der har gavl mod Storegade (sidehuset opført før 1761, men med senere ændringer, stald- og ladebygningen, 1866). (F: 1987)

Rønne kommune

Rønne by

Krystalgade 5, L. Hjorts terracottafabrik, mnr. 880b; det nordøstre forhus (mellem 1847 og 1860, kvisten efter 1861), det sydvestre forhus (mellem 1874 og 1882, ombygget og forhøjet efter 1902), det vestre sidehus (18. årh.), det lange vestre baghus (bindingsværksdelen 18. årh., den grundmurede del ca. 1920), det korte baghus (ca. 1920), mellembygningen og det østre sidehus (bagsiden 19. årh., gårdsiden før 1900) samt hegnsmuren og porten mod gaden, gårdspladsen og haven med lysthuset og fortovet i Krystalgade. (F: 1984)*

Munch Petersensvej 7, mnr. 1070; forhuset (før 1761) med tilbygning (mellem 1774 og 1781). (F: 1984)

Munch Petersensvej 9, Amtsforvaltergården, mnr. 1068a og 1068d; midterfløjen (før 1781) og de to sidefløje (1847-48 af Ferd. Thielemann). (F: 1984)

Åkirkeby kommune

Rådhusstræde 1/Christianshøj trinbræt, mnr. 195a, Vester Marie; træpavillon og den hermed sammenbyggede mindre træbygning (1915-16 af Kay Fisker og Aage Rafn). (F: 1985)

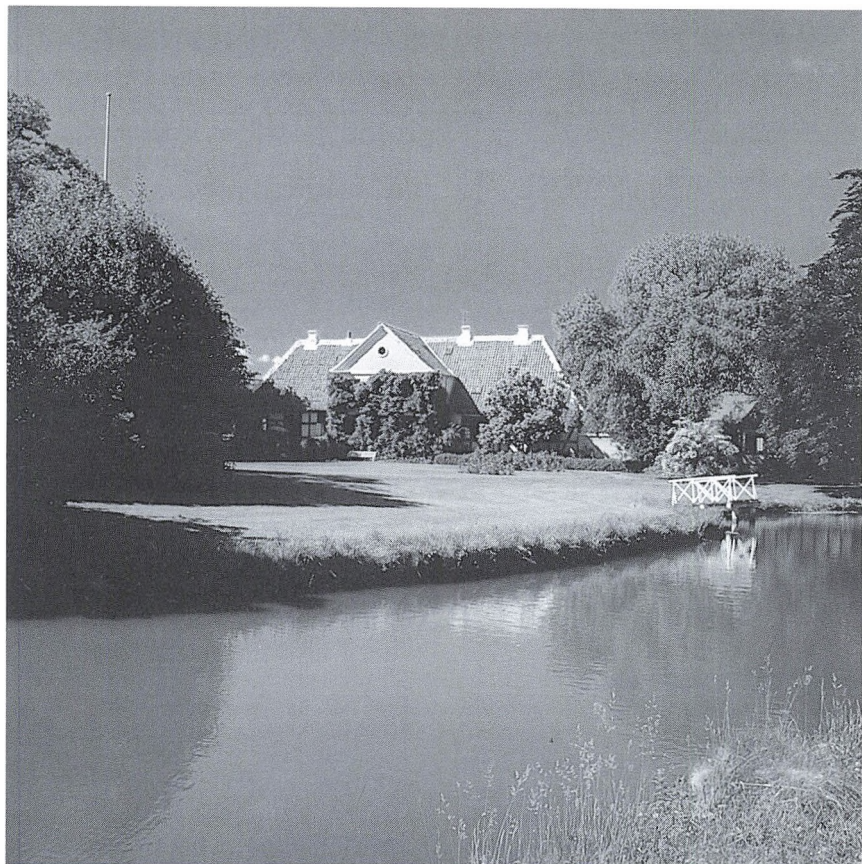

Fyns
amt

Assens kommune

Ebberup, Prinsevej 51, Spinderhuset, mnr. 1g, Hagenskov hgd., Sønderby; det tidligere porthus (beg. af 18. årh., ombygget ca. 1875 og 1925). (F: 1984)*
Turup sprøjtehus, Kærvangen 22, umatr.; sprøjtehuset (1866). (F: 1986)

Broby kommune

Allested gl. skole, Østergade 100, mnr. 2a, Allested by, Allested; skolebygningen (ca. 1800). (F: 1983)

Ejby kommune

Harndrup Møllegård, Fjellerupvej 1, mnr. 9a, Harndrup by, Harndrup; hovedbygningen og udlænger med vandmølle (1850 og senere) samt mølledæmning med sluser. (F: 1985)

Fåborg kommune

Fåborg by

Grønnegade 73, mnr. 145n, Fåborg bygr.; den enetages portbygning sammenbygget med Fåborg museum, se Grønnegade 75. (1912-15 af Carl Petersen). (Udv. 1985)

Holkegade 1, museet, mnr. 293; forhus og de dermed sammenbyggede side- og baghuse, lysthus mod havnen (ca. 1720, lysthuset ca. 1800), haven, den østlige hegnsmur samt støttemuren og hegnet mod haven. (Udv. 1987)*.

Vestergade 1 D-H, mnr. 310a; pakhuset (1837) og det dermed sammenbyggede sidehus (1838). (Præcisering 1987)

Vestergade 3, mnr. 311a, Fåborg bygr.; forhuset (ca. 1730 og senere). (Præcisering 1987).

Kommunen i øvrigt

Brahetrolleborg, Reventlowsvej 1, mnr. 1a Brahetrolleborg hgd., Brahetrolleborg; hovedbygningen (middelalder, 1585 og 1662), Kai Lykkes trelæn-

gedede ladegård (1655, ombygget efter brand 1900), ridebanen med lindetræer i græsbevokset oval, fiskedammene mellem hovedbygningen og ladegården og langs landevejen, bindingsværkslængen mellem ladegården og landevejen, hollænderiets hovedbygning (ca. 1780 og senere) kildehuset med udhus (1800) samt smedehuset (før 1775). (Udv. 1984)

Brahetrolleborg, Brændegårdsvej 3, Tambourhuset, mnr. 1 gg, Brahetrolleborg hgd.; stuehuset (ca. 1800). (F: 1986)

Brahetrolleborg, Brændegårdsvej 3A, Vægterhuset, mnr. 1 gg, Brahetrolleborg hgd.; stuehuset (ca. 1825-50). (F: 1986)*

Brahetrolleborg, Brændegårdsvej, mnr. 1 i, Brændegård hgd., Vester Åby; fiskerhytten ved Brændegård Sø. (F: 1986)

Brahetrolleborg, Brændegårdsvej, mnr. 1 gg, Brahetrolleborg hgd.; fiskerhytten ved Nørre Sø. (F: 1986)

Brahetrolleborg, Faurhøjvej 43, Bremerstente, mnr. 3, Kragegård, Brahetrolleborg; stuehuset med tilbygning (beg. af 19. årh.). (F: 1986)

Brahetrolleborg, Reventlowsvej 1, mnr. 1k, Fleninge, Brahetrolleborg hgd.; kildehuset med udhus. (F: 1985)

Brahetrolleborg, Reventlowsvej 3, godsforvalterboligen, mnr. 1ee, Brahetrolleborg hgd.; stuehus og udhus (ca. 1825-50). (F: 1986)

Brahetrolleborg, Reventlowsvej 5A-D, mnr. 22a Fleninge, Brahetrolleborg; beboelseshuset, udlængen og vaskehuset (ca. 1800.) (F: 1984)*

Faurhøjvej 55, **Ditlevslyst**, mnr. 1a, Vester Åby; det trelængede anlæg (1809-10, stuehusets facadekvist mellem 1858 og 1875 og vindfang mod vest 1921, vestlængen udvidet 1848, hestegang mod vest 1858 og 1875, østlængen udvidet mod nord 1908, mod syd mellem 1858 og 1875), vaskehuset (før 1875), gårdspladsen samt buehækken ved indkørslen til gården. (F: 1987)

Horne kirkegård, umatr; mausolæet for slægten Bille-Brahe (1825 af G. F. Hetsch). (F: 1983)

Korinth, Spanget 3A-C, mnr. 1x, 1y, 1z, 1ø, 1bb, 1cc, Brahetrolleborg hgd., Brahetrolleborg; beboelseshuset og udlængen (ca. 1800). (F: 1984)*

Korinth, Spanget 5A-D, mnr. 1p, 1q, 1r, 1s, 1t, 1y, 1v, Brahetrolleborg hgd., Brahetrolleborg; beboelseshuset og udlængen (ca. 1800). (F: 1984)*

Østruppård, Østrup 38, mnr. 1a, Østrup hgd., Håstrup; den trefløjede hovedbygning (det grundmurede hus fra 16. årh.'s begyndelse, stærkt ombygget 1572; sydlige bindingsværkslænge 1710) med voldsted og omgivende grave, alle avlsgårdens længer omkring den store gårdsplads samt smedien og schæferhuset. (Præcisering 1984)*

Gudme kommune

Hesselager Møllegård, Møllevvej 21, mnr. 23a, Hesselager by, Hesselager; hovedbygningen (beg. af 19. årh.) med trapper og stensætninger. (F: 1985)*

Hårby kommune

Skårup, Skårupvej 1, mnr. 1a Skårup by, Dreslette; den firlængede gård med den brolagte gårdsplads (ca. 1800). (F: 1984)*

Kerteminde kommune

Langegade 5-7/Vestergade 1, mnr. 194a, 194b, 195; hjørneforhuset mod Langegade og Vestergade (1847, forhøjet 1902), forhuset mod Vestergade med sidehus (1847), forhuset mod Sønderstræde (1645), sidehuset i skel mod mnr. 193 (slutn. af 19. årh.), gavlhuset mod Langegade (før 1645), forhuset mod Langegade (1828) samt brolægningen på gårdspladser og indkørsel. (F: 1985)

Præstegade 5, »Den Muus'ke gård«, mnr. 244a, 245a; det firefløjede byg-

ningsanlæg (ca. 1820 og senere), det mod vest sammenbyggede forhus (ca. 1810) og den mod syd sammenbyggede lagerbygning (ca. 1900), de brolagte gårdspladser og havemuren. (Udv. 1986)*

Vestergade 12A, mnr. 238b; forhuset og sidehuset (ca. 1800) samt gårdspladsen. (F: 1986)*

Middelfart kommune

Grimmermosehuset, Kongebrovej 70, mnr. 1bt, Hindsgavl, Middelfart jorder; bindingsværkshuset (før 1844, ombygget og udvidet 1905). (F: 1986)*

Nyborg kommune

Nyborg by

Blegdamsgade 7, mnr. 230; forhuset og to selvstændige sidehuse. (Præcisering 1986)

Blegdamsgade 14, mnr. 226; forhuset (de seks østligste fag fra 18. årh., de to vestligste fag fra 19. årh.), muren med portfag, de to sammenbyggede udhulslænger med halvtagsbygning mod Blegdamsgade samt det tidligere sandhus i haven. (Præcisering 1986)

Slotsgade 13, mnr. 337a; forhuset (o. 1850 og senere). (F: 1987)*

Torvet, Biblioteket, mnr. 239, 240a, 240b; biblioteksbygningerne og det omgivende haveanlæg. (1938-39 af Erik Møller, Flemming Lassen og Hans J. Wegener) (F: 1986)

Torvet 10, mnr. 212d; forhuset og sidehuset (1755 og senere). (F: 1987)

Kommunen i øvrigt

Bøllevængehuset, Svendborgvej 2, mnr. 21b, Kogsbølle by, Vindinge; det stråttækte bindingsværkshus. (F: 1986)

Odense kommune

Odense by

Jernbanegade 36, Landsarkivet, mnr. 1178c; arkivbygningen og arkivarboligen med læsesal samt mellembygningen (1892-93 af Martin Borch). (F: 1984)

Nedergade 7, mnr. 1760a; forhuset (mellem 1837 og 1847), de to sidehuse (østre ca. 1800, vestre 1855) og tværhuset (1896) samt gårdspladsens brolægning. (F: 1983)

Vestergade 70, mnr. 662; sidehuset af bindingsværk (18. årh.). (F: 1984)

Vestergade 72, mnr. 663d; sidehuset mod vest (ca. 1800, udvidet ca. 1830), pakhuset mod syd (1857) og sidehuset mod øst (beg. af 19. årh.). (F: 1984)*

Kommunen i øvrigt

Højbjerggård, Højbjergvej 140, mnr. 2a, 2k, 6b, 8b, Højbjerg by, Ubberud; det firlængede anlæg med tilbygninger, svinehus og brændehus samt forrædskulen i haven (ca. 1850). (F: 1984)

Rudkøbing kommune

Rudkøbing by

Nørregade 21/Strandgade 1, den gamle borgmestergård, mnr. 184a; forhuset mod Nørregade (1802) samt porthuset og sidehuset langs Strandgade. (Udv. 1987)*

Torvet 6, »Hestehandlergården«, mnr. 355; den samlede bebyggelse bestående af forhus (1761, grundmuret 1851, forhøjet 1863), østre sidehus (1761 og 1863), femfagshus (1766 og 1873), tværhus (1761, forlænget 1779, 1851), vestre sidehus (1824, forlænget 1842, udvidet og forhøjet 1863), udlænge (1919), magasinhus (1838), tørreovnshus og kulhus (ca. 1860) samt den brolagte gårdsplads og haven. (F: 1987)

Kommunen i øvrigt

Strynø Mølle, Møllevejen 30, mnr. 18a, Strynø by, Strynø; møllebygningen »Søvertorp«, (1830'erne). (F: 1984)

Søvertorpvej 2, mnr. 1 m.fl., Søvertorp hovedgård, Skrøbelev; hovedbygningen (18. årh.), den tidligere mejeribygning (1880'erne) samt haven (anlagt efter haveplan fra 1855). (F: 1987)

Svendborg kommune

Kommunen i øvrigt

Troense by, Bregninge:

Troense Strandvej 42, mnr. 9e; forhuset (ca. 1800-10). (F: 1984)

Sydlangeland kommune

Hennetvedvej 19, mnr. 9e, Hennetved by, Lindelse; landarbejderhuset i bindingsværk (1835). (F: 1985)

Tommerup kommune

Tommerup, Møllebakken 60, Fuglegården, mnr. 15a, Tommerup by, Tommerup; stuehuset og udlængen (1737) samt gårdspladsen. (F: 1984)

Tranekær kommune

Tranekær, Slotsgade 82-88, mnr. 1a, Tranekær hgd., Tranekær; hovedbygningen (middelalder, 1720'erne, stærkt ombygget 1862-63 af N. S. Nebelong), teaterbygningen, herskabsstalden samt vognladen (ca. 1800 muligvis A. Kirkerup). (Præcisering 1987)

Steensgaard, Stengårdsvej 7, mnr. 1a, Steengård hgd., Snøde; hovedbygningen (1836-37 af G. F. Hetsch). (F: 1984)

Ærøskøbing kommune

Søndergade 18, mnr. 97a; baghuset (1770) og gårdspladsens brolægning. (F: 1984)

Ørbæk kommune

Ørbæklunde, Ørbæklundevej 1, mnr. 1a, Ørbæklunde hgd., Ørbæk; hovedbygningen (ca. 1560 og 1593) og hermed sammenbygget fløj mod øst (ca. 1630)

samt af avslgården: agerumsladen og den med denne sammenbyggede smalle syd- og østfløj, samt sydgavlen af det vest for agerumsladen beliggende hus (1631). (Præcisering)



Sønderjyllands amt

Gram kommune

Gram, Gram ejerlav:

Slotsvej 48, mnr. 453; »Havehuset« (beg. af 19. årh.) og hegnsmuren. (F: 1986)

Slotsvej 52, Slotskroen, mnr. 172; hovedbygning og rejsestald (midten af 19. årh.). (F: 1986)*

Nybøl, Brogårdsvej 4, mnr. 259, Ende-rupskov, Gram; stuehus og hesterund-gang (slutn. af 18. årh.). (F: 1986)

Haderslev kommune

Naffet 27, mnr. 2, Haderslev bygrunde, Haderslev; forhuset (1852). (F: 1987)

Nørregade 4, mnr. 294; gavlhuset (1781, ombygget ca. 1840). (F: 1984)*

Nordborg kommune

Svenstrup, Sandvej 7, mnr. 78, Sven-strup ejerlav, Svenstrup; det syv fags beboelseshus (ca. 1820). (F: 1985)

Sundeved kommune

Ullerup, Kalvetoft 1, mnr. 42, Ullerup ejerlav, Ullerup; stuehuset (ca. 1860) og brolægningen foran sydfacaden. (F: 1984)

Sønderborg kommune

Perlegade 49 og 49A, mnr. 307 af Søn-derborg ejerlav, Sønderborg; det sam-menbyggede gavl- og langhus samt det grundmurede sidehus (ca. 1700 og se-ner). (Udv. 1987)

Tønder kommune

Tønder by

Skibbroen 4, mnr. 444, 446; forhuset (ca. 1860). (F: 1985)

Skibbroen 7, mnr. 251; forhuset (1829). (F: 1985)

Torvet 6, mnr. 528; gavlhuset (1822). (F: 1985)

Vestergade 4, mnr. 72; forhuset (1834), sidebygning med stukloft (1681) og vognstalden mod Skibbrogade (18. årh.). (Udv. 1985)

Vestergade 6, mnr. 402; gavlhuset (17. årh., ombygget 1861 og senere). (F: 1985)

Vestergade 12, mnr. 580; baghuset (1842) samt pakhuset mod Skibbrogade (ca. 1800). (Udv. 1985)

Østergade 36, mnr. 527; forhus med si-dehus (før 1744, forhøjet ca. 1764). (F: 1985)

Østergade 39, mnr. 532; gavlhuset (1854). (F: 1985)

Kommunen i øvrigt

Emmerske bedehus, Åbenråvej 14, mnr. 46, St. Emmerske, Tønder; den 18 fags hovedlænge indeholdende kirke-sal, og den seks fags sidelænge (opført før 1730 og ombygget 1835). (F: 1985)

Åbenrå kommune

Åbenrå by

Nygade 41, H. P. Hanssens hus, mnr. 309; forhuset (1881) (F: 1986)*

Kommunen i øvrigt

Jacobsgård, Røllum Bygade 41, mnr. 12, Røllum, Ensted; den trelængede gård (før 1790) med brolagt gårdsplads. (F: 1986)*



Ribe
amt

Bramming kommune

Kirkevej 1, »Gørding Sogn Forsamlingshus« mnr. 2 be, Gørding by, Gørding; beboelseshuset og salsbygningen (begge 1909) samt scene- og toiletbygningen (1932). (F: 1987)

Esbjerg kommune

Bryndumvej 186, mnr. 1q, Bryndum, Guldager; stuehuset og staldbygningen (begge 1898 af bygmester Christen Møller). (F: 1987)

Gl. Skolevej 40, »Nybro«, mnr. 1 m.fl. af Spøttrupgård, Sneum; den trelængede gård og ovnhus (1801). (F: 1987)

Toldbodvej 1, mnr. 1205a; toldkammerbygningen (1896-97 af J. Vilh. Petersen). (F: 1984)

Østerbyvej 13, mnr. 6e, Tjæreborg by og sogn; det vinkelformede bygningsanlæg bestående af stuehus og staldlænge (anden halvdel af 18. årh.). (F: 1987)

Fanø kommune

Nordby,

Oddenby, Nordby:

Niels Engersvej 6, mnr. 335, stuehuset (1821). (F: 1987)

Skolevej 2, mnr. 284a; forhuset (1801), sidelængen (1849) og stenbrolægningen foran huset. (F: 1984)

Sønderho,

Fanø, Sønderho by, Sønderho:

Bjerrevej 28, mnr. 133a; det 11 fags hus (1793 og senere). (F: 1985)

Kropladsen 2, mnr. 93 1; det syv fags hus (før 1828). (F: 1985)*

Nordland 5, mnr. 204g; det 11 fags hus (1868). (F: 1985)*

Nordland 5, mnr. 204g; det 11 fags hus (1868). (F: 1985)*

Nordland 12, mnr. 170; det tre fags hus (før 1868). (F: 1985)

Nordland 19, mnr. 202a; det ti fags hus (før 1828). (F: 1985)*

Søndertoft 17, mnr. 57a og 245b; det 14 fags hus (1795). (F: 1985)*

Toftestien 6, mnr. 205; det otte fags hus (før 1795). (F: 1985)*

Toftestien 11, mnr. 218a; det ni fags hus (før 1839). (F: 1985)*

Toftestien 14, mnr. 200b; det fire fags hus (1788, udvidet 1836). (F: 1985)

Vesterland 46, Møllegården, mnr. 22b; det 11 fags hus (ca. 1769 og senere). (F: 1985)

Østerland 4, mnr. 221a; stuehuset på otte fag (før 1801, grundmuret antagelig 1867). (F: 1987)*

Ribe kommune

Nederdammen 31, mnr. 476; tømmeret i to stokværk, dendrokronologisk dateret til 1482-86. (F: 1987)

Varde kommune

Lundbækgård, Ringkøbingvej 211, mnr. 7c, Mejls, Varde jorder; den fir-længede gård (ca. 1855) med brolagt gårdsplads og den fritliggende staldbygning. (F: 1985)

Vejen kommune

Estrup, Esbjergvej 40 og 51, mnr. 1a, Estrup hgd., Malt; den trelængede hovedbygning (1721), avlsbygningerne (sydlængen 1721, de øvrige 1909) og skovfogedhuset (nr. 40) (beg. af 19. årh.) (Udv. 1984 og 1985)



Vejle
amt

Brødstrup kommune

Annexgården, Føvlingvej 14, mnr. 2a, Føvling by, Føvling; den firlængede gård (stuehuset 1844, østlængen 1890, nordlængen 1844, vestlængen 17. årh.) med brolagt gårdsplads. (F: 1986)*.

Børkop kommune

Håstrupgård, Håstrupgårdsvej 11, mnr. 2a, Håstrup by, Smidstrup; stuehuset (1832), østlængen (18. årh., ombygget), vestlængen (1906), vinkelbygningen mellem stuehuset og vestlængen (ca. 1850) samt gårdspladsens brolægning. (F: 1986)*.

Fredericia kommune

Fredericia by

Prinsensgade 39 A-B, mnr. 407 a; forhusbebyggelsen mod Prinsensgade (slutn. af 17. årh. og senere) og Kongensstræde (ca. 1770-1827, senere ombygget) samt gårdspladsens brolægning. (F: 1987)*.

Horsens kommune

Horsens by

Graven 2, mnr. 437; forhuset (1869). (F: 1984).

Hospitalsgade 6, mnr. 170; forhuset og det dermed sammenbyggede sidehus (1768, gadefacaden ca. 1860). (Udv. 1984).

Søndergade 26, det gl. rådhus, mnr. 584a; rådhusbygningen (1854-55 af H. C. Zeltner). (F: 1985).

Kommunen i øvrigt

Endelave, Vesterby 1, mnr. 1a, Endelave by, Endelave; stuehuset (1741). (F: 1985).

Juelsminde kommune

Jensgård, Jensgårdsvej, mnr. 1a, Østrup by, Glud; den trefløjede hovedbygning med udløberfløj mod vest (ca. 1750-1800) avlsgårdens øst- og vestlænge med portbygning (19. årh.) samt gårdspladsens brolægning. (F: 1986)

Tønballegård, Tønballevej 1, mnr. 5e, Østrup by, Glud; hovedbygningen og den trelængede avlsgård (1887-88 af Hector Estrup). (F: 1987)

Kolding kommune

Sønderholm, Hoppesvej 15, mnr. 3 a, Vonsild by, Vonsild; stuehuset og haven med dam og lund (1844). (F: 1987)

Vejle kommune

Lerbæk, Jellingevej 341, mnr. 1aa, Lerbæk hgd. Hover; hovedbygningen (1793 med dele fra 16. årh., ombygget i 1890'erne). (F: 1984)



Ringkøbing amt

Herning kommune

Herning by

Østergade 9, tinghuset, mnr. 562a; den tofløjede bygning i to etager (1893 af C. A. Wiinholt og A. Hagerup). (F: 1982)

Ringkøbing kommune

Velling præstegård, Velling Kirkeby 1, mnr. 1a, nordlige del, Velling; stuehuset med sidelænge (1832). (F: 1984)

Ulfborg-Vemb kommune

Nørre Wosborg, Vembvej 31-43, mnr. 1a, Nr. Vosborg hgd., Ulfborg; de fire fløje og porten omkring borggården (østre hus (1532ff., gavlene 1857), søndre hus (1838), vestre hus (ca. 1750), nordre hus ca. 1640)). Voldanlægget (16. årh.) og broen over voldgraven (beg. af 19. årh.), hegnsmuren langs indkørslen (19. årh.), belægningerne på broen, i indkørslen og i borggården. Kapellet i haven (19. årh.), avlsgårdens nordre længe (slutn. af 18 årh.) med sammenbyggede længer mod nord, søndre længe (efter brand, 1950) samt porttårnet (1790) med hegnsmure (19. årh.). (Udv. 1987)*



Århus
amt

Ebeltoft kommune

Tved præstegård, Kirkebakke 11-14, mnr. 1a Tved by, Tved; den trefløjede præstegård (ca. 1800). (F: 1986)

Grenå kommune

Grenå by

Torvet 1, Rådhuset, mnr. 75: den gamle rådhusbygning (1806-08 af Just Møller) og den dermed sammenbyggede arrestbygning (1879 af Th. Arboe). (Udv. 1987)

Langå kommune

Langå, Amtmand Hoppes bro, umatr.; vejbroen over Gudenåen (1904). (F: 1986)

Odder kommune

Rosengade 64, Hotel Phønix, mnr. 30a og 25i, Odder by, Odder; forhusbygningen (19. årh.). (F: 1984)

Purhus kommune

Hvidsten kro, Mariagervej 450, mnr. 4c, Hvidsten by, Gassum; krobygningen, den tidligere rejsestald og beboelselængen, den fritliggende bygning syd for denne, det vinkelbyggede avlsgårdsanlæg samt tre fritliggende krobygninger nord for hovedanlægget nærmest Mariagervej. (F: 1987)

Randers kommune

Randers by

Middelgade 2, »Svaneapoteket«, mnr. 258a; forhuset (1802 af Mathias Poulsen), de to sidehuse (det sydøstre ca. 1700, forhøjet ca. 1850). (Udv. 1985)

Rosengade 1, mnr. 733; forhuset (1850) og baghuset (1853). (F: 1984)*

Randers statsskole, Rådmands Boulevard 20, mnr. 451 ai, Randers markjorder; de fire fløje med to udløberfløje

i syd og to i nord (1923-25 af Hack Kampmann). (F: 1986)

Rosenholm kommune

Hornslet hospital, Løgtenvej 1, mnr. 35, Hornslet by, Hornslet; hospitalbygningen (1672). (F: 1987)

Hornslet Ting- og arresthus, Tingvej 33-35, mnr. 6aæ og 6aζ Hornslet by, Hornslet; de to hovedfløje langs Tingvej med forbindende mur og udløberfløj mod syd samt de to murede udhuse (1910 af Hack Kampmann og Valdemar Schmidt). (F: 1986)

Samsø kommune

Besser Hovedgade 4, »Dyrlægegården«, mnr. 111 q, 111 a og 111 as, Besser by, Besser; det vinkelbyggede bindingsværksanlæg bestående af stuehus og udhus (1810). (F: 1987)

Bøgebjergvej 17, mnr. 21, Østerby by, Besser; stuehuset (1854). (F: 1984)*

Kirkevej 10, mnr. 41, 42 og 43 Onsbjerg by, Onsbjerg; bindingsværkslængen (slutn. af 18. årh.). (F: 1987)

Morten Madsensvej 20, mnr. 65 e, Nordby by, Nordby; bindingsværkslængens otte vestligste fag (ca. 1793, senere ændringer). (F: 1987)

Morten Madsensvej 22, mnr. 65 b, Nordby by, Nordby; bindingsværkslængens ti østligste fag (ca. 1793, ateliervindue i østgavlen 1947). (F: 1987)

Morten Madsensvej 26, mnr. 66 a, Nordby by, Nordby; beboelsesbygningen og det tilbyggede udhus (slutn. af 18. årh.). (F: 1987)

Torup 18 A, mnr. 25a, Torup by, Besser, Tranebjerg; bindingsværkslængen (ca. 1800). (F: 1987)*

Ørbygård, Ørby hovedgade 19, mnr. 27., Ørby by, Tranebjerg; den trelængede bindingsværksgård (slutn. af 18. årh.). (F: 1984)*

Silkeborg kommune

Silkeborg by

Amaliegade 7-11, mnr. 163b; vandtårnet (1902 af Anton Rosen). (F: 1986)

Århus kommune

Havnen, Toldkammeret, mnr. 2148a; toldkammerkomplekset med hegnsmur mod Havnegade samt vejerboden (1895-97 af Hack Kampmann). (F: 1985)

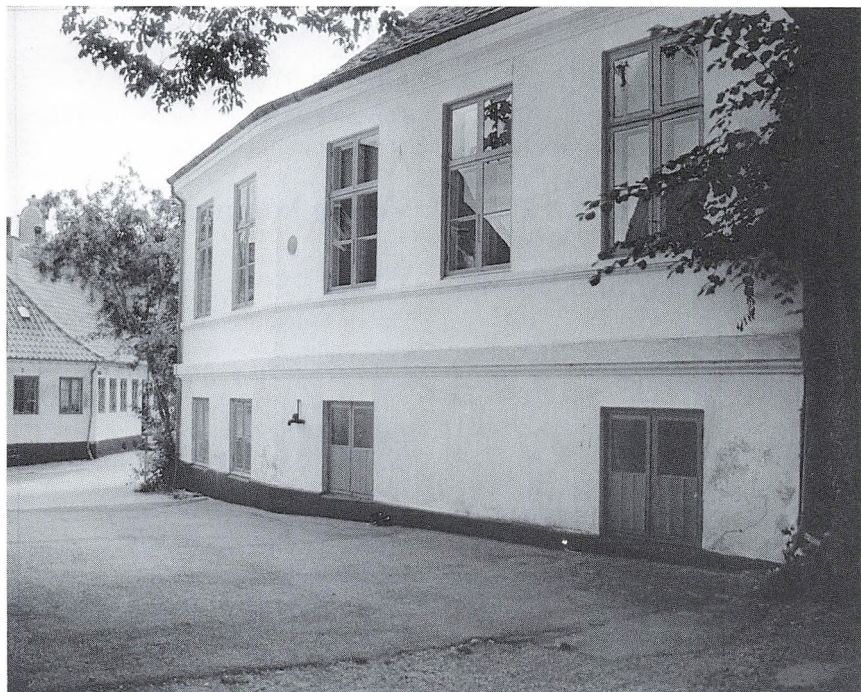

Viborg
amt

Kjellerup kommune

Vinderslevholm, Vinderslevholmvej 56A, mnr. 1c og 1f, Ny Vinderslevgård, Vinderslev; hovedbygningen (ant. 1558), de to staldbygninger og den brolagte gårdsplads. (F: 1984)

Morsø kommune

Toldbodgade, mnr. 83b; havnepakhuset (ca. 1850). (F: 1984)

Skive kommune

Kommunen i øvrigt

Krabbesholm, Krabbesholm Allé 15, mnr. 1q, Krabbesholm, Skive jorder; hovedbygningen (ca. 1560 af »Villemstrupmesteren«) med de to sidefløje (18. årh.) samt bindingsværkslængen nordvest for hovedbygningen (mellem 1755 og 1773). (Udv. 1985)*

Ørslev kloster, Hejlskovvej 15, mnr. 1 ay, Ørslevkloster hgd., Ørslevkloster; den trefløjede hovedbygning samt murene ved kirkens apsis (ca. 1500, ombygget i 18. årh.) og portnerboligen (beg. af 19. årh.). (Udv. 1985)*

Thisted kommune

Thisted by

Skovgade 20, mnr. 433; forhuset (1854) og vaskehuset. (F: 1985)

Viborg kommune

Viborg by

Viborg Katedralskole, Gammel Skivevej 2, mnr. 386b, Viborg markjorder; de fire fløje med to udløberfløje i syd og to i nord (1920-26 af Hack Kampmann). (F: 1986)

Gravene 23A, Viborg Teater, mnr. 191a; teaterkomplekset (1909-1910 af Søren Vig-Nielsen). (F: 1986)

Hjultorvet 9-11, Stiftsmuseet, tidl. Hedeselskabet, mnr. 264; det trefløjede anlæg (1868 af Jul. Tholle, sidefløjene forhøjet 1923) og gavlhuset øst herfor (1876). (F: 1986)

Nytorv 4, mnr. 150; forhuset (18. årh., portfaget tilføjet efter 1830). (Præcisering)



Nordjyllands amt

Brovst kommune

Oxholm Mølle, Urbakken 23, mnr. 1hk, Oxholm hgd., Øland; vindmøllen (1857). (F: 1984)

Fjerritslev kommune

Grønnestrandsvej 230, mnr. 1a Andrup, Kollerup; vindmøllen (1886). (F: 1986)

Svinkløvvej 547, mnr. 9g, Hjortdal by, Hjortdal; sommerhuset (1917 af Ejnar Packness). (F: 1987)

Frederikshavn kommune

Gammel Torv 12-14, Karups gård, mnr. 154; forhuset (sidste halvdel af 18. årh.) og de tre bagved liggende længer (ca. 1825) samt gårdspladsens brolægning. (F: 1985)

Hjørring kommune

Odden hovedgård, Oddenvej 31, mnr. 1 dp, Odden hgd., Mygdal; hovedgårdens sydfløj (1455), østfløj (1520) og vestfløj (19. årh.s slutn.) samt det lave hus ved østfløjens nordgavl (19. årh.), brolægningen på gårdspladsen og tilkørselsvejen samt hegnsmuren langs gårdspladsens nordside. (Udv. 1987)*

Hobro kommune

Algade 26, Bies bryggeri, matr. nr. 138 og 146c; forhuset med sidehus i nord (1859), dets forlængelse (1851, forhøjet 1854 og 1857), maltgøreribygningen i den forreste gårds vestende (1851) og halvtagsbygningerne mod syd (1851, forhøjet i 1890'erne), tapperi- og lagerbygninger bag maltgøreribygningen (1901 og 1904), de nord for beliggende gær- og lagerkælderbygninger (1867, udvidet 1882 og 1893) samt ishuset (ca. 1880) og lysthuset i haven, endvidere de brolagte gårdspladser og prydhaven inklusive tjørne- og bøgehækken mod sydvest og nordvest. (F: 1986)

Sindal kommune

Vestergade 2B, mnr. 3hh og 3gø, Sindal by, Sindal; pakhuset (1909). (F: 1987)

Skagen kommune

Skagen by

Anchersvej 3, Brøndums Hotel, mnr. 227; det firefløjede gårdanlæg, (sydlængen 1874, ombygget og udvidet mod vest 1892 af Ulrik Plesner, verandaen og vestlængen 1898 af Plesner, forbindelsesbygningen og nordlængen 1932 af Plesner, østlængen 1887). (F: 1986)

Christian X's vej 82, Hakon Børresens hus, mnr. 506a; beboelseslængen med sidehus (1910 af Ulrik Plesner). (F: 1986)

Fabriciusvej 7, mnr. 74a; beboelseslængen (ca. 1800 og sen.). (F: 1986)*

Fiskerpakhuse, Fiskepakhuskajen 1-31, umatr. og Rødspættevej 2-6, matr. nr. 573d; de fem grupper fiskepakhuse (1904-07 af Thorvald Bindesbøll). (F: 1986)

Gammel Kirkesti 8, mnr. 11e; villaen og garagen (1926 af Ulrik Plesner). (F: 1986)

Holstvej 8-10, mnr. 203 aq; det toetages rødstenshus og Rødspættevej 2-6, mnr. 573d; (1907 af Ulrik Plesner). (F: 1986)

Højensvej 2, mnr. 370ab; beboelseslængen (ca. 1800, flyttet 1822, senere ombygget flere gange). (F: 1986)

Højensvej 6, Højen, mnr. 352e; beboelseshuset (1917 af Knud V. Engelhardt). (F: 1986)

Kannestedvej 307, mnr. 5d, Starholm, Skagen; den tolængede gård med udhuslænge (1880 og senere). (F: 1987)

Klitrosevej 4, mnr. 376, 377c; beboelseslængen (flyttet til nuværende sted 1826, senere ombygget flere gange). (F: 1986)

Kunstnerstien 5/Kikkerbakken 5, mnr. 301a og 301f; det vinkelbyggede stuehus og laden (ca. 1800, flyttet 1825 og senere ombygget flere gange). (F: 1986)*

Markvej 4, Saxilds gård, mnr. 252a; de to vinkelret på hinanden stående længer (ca. 1780, senere ombygget, bl.a. 1915 af Ulrik Plesner). (F: 1986)*

Oddevej 38, Thagaards gård, mnr. 278a; stuehuset og stalden (slutn. af 18. årh., flyttet 1797, senere ombygget). (F: 1986)

Sct. Laurentii vej 113, gl. tinghus, mnr. 106; forhuset og baghuset (1865). (F: 1986)

Søndervej 1, Købmand Holsts gård, mnr. 203a; de fire længer omkring gårdspladsen (sydlængen før 1801, ombygget 1819, 1877, 1885 og 1893, vestlængen 1818, sydgavlen grundmuret før 1925, nordlængen 1815, ombygget 1818 og 1893, østlængen 1826, udvidet 1827). (Udv. 1985)

Tuxens Allé 16, Tuxens hus, mnr. 12a; de tre længer omkring gårdspladsen (sydfløjen 1834, østfløjen 1842, ombygget 1901 af Thorvald Jørgensen), den fritliggende pavillonbygning (1901) samt gårdspladsens brolægnings og borner. (F: 1986)*

Vestre Strandvej 2, mnr. 551; toldkammerbygningen (1908 af Hack Kampmann). (F: 1986)

Vestre Strandvej 10, Havnemesterboligen, mnr. 573a; midtfløj med forbindelsesbygninger og tværfløje mod Vestre Strandvej og Trondsvej samt sidehus på midtfløjens bagside (1905 af Ulrik Plesner). (F: 1986)

Østre Strandvej 51, Admiralsgården, mnr. 207ac; den trefløjede hotelbygning (1915 af Ulrik Plesner). (F: 1986)