Danskernes Historie Online
Danske Slægtsforskeres Bibliotek

Dette værk er downloadet fra Danskernes Historie Online

Danskernes Historie Online er Danmarks største digitaliserings-projekt af litteratur inden for emner som personalhistorie, lokalhistorie og slægtsforskning. Biblioteket hører under den almennyttige forening Danske Slægtsforskere. Vi bevarer vores fælles kulturarv, digitaliserer den og stiller den til rådighed for alle interesserede.

Støt vores arbejde – Bliv sponsor

Som sponsor i biblioteket opnår du en række fordele. Læs mere om fordele og sponsorat her: https://slaegtsbibliotek.dk/sponsorat

Ophavsret

Biblioteket indeholder værker både med og uden ophavsret. For værker, som er omfattet af ophavsret, må PDF-filen kun benyttes til personligt brug.

Links

Slægtsforskernes Bibliotek: https://slaegtsbibliotek.dk
Danske Slægtsforskere: https://slaegt.dk

Danskernes Historie Online
Danske Slægtsforskeres Bibliotek

VOR BANK

HANDELSBANKENS HUSORGAN
13. ÅRGANG NR. 2 1966

Danskernes Historie Online
Danske Slægtsforskeres Bibliotek

VOR BANK

HANDELSBANKENS HUSORGAN
13. ÅRGANG – NR. 2 – JULI 1966
Udgivet af Aktieselskabet Kjøbenhavns Handelsbank

REDAKTION
Kontorchef D. Vittrup, ansvarshavende redaktør
Prokurist Birthe Carsten Pedersen, redaktionssekretær

REDAKTIONSKOMITÉ
Filialdirektør K. Aggerholm, Frederikshavn
Underdirektør N. P. Bager, Aarhus
Prokurist Niels Bruus, Business Development-Afdelingen
Prokurist Jørgen Dige, Administrations-Afdelingen
Underdirektør M. Dyhr, Udlands-Afdelingen
Fuldmægtig M. Friis, Personalekontoret
Bestyrer Claus Juhl, Vojens
Fuldmægtig J. Krisand, Automations-Afdelingen
Filialdirektør H. Larsen, Nykøbing Fl.
Prokurist Vagner Pedersen, Odense

Foto: K. Leander

FORSIDEN
Vor nye filialby Ebeltoft

INDHOLD

3 Tak til Zoo
4 Der må være en blonde
6 Kontorrationalisering
9 Personalefest på Marienlyst
10 Rejseindtryk fra Kanak – det nye Thule
12 London, verdens bedste teaterby
13 Brønderslev Bank
14 H.D. i bankvæsen
16 Flere KHB punkter
18 Fordelingscentralen
20 Nyt fra Uglemose
21 To udnævnelser
22 En nordmand besøger Handelsbanken
24 Det er skovturstid
26 Banken rundt
28 Udnævnelser
29 Eksamensresultater
30 Personalia

Danskernes Historie Online
Danske Slægtsforskeres Bibliotek

Tak til Zoo

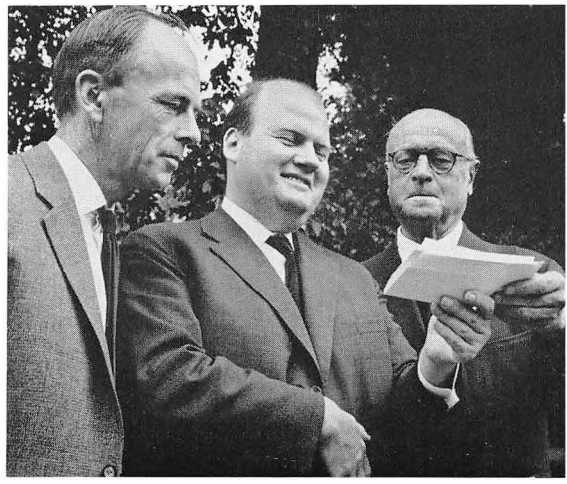

Herover giver dr. Bøje Benzon checken videre til Zoologisk Haves direktør Svend Andersen. Til venstre ses formanden for Zoo's bestyrelse, professor K. G. Wingstrand.

Fra venstre direktør Glashof, underdirektør Bendt Hansen, højesteretssagfører H. Bech-Bruun og dr. Bøje Benzon, der er formand for den selvejende institution Kongskilde Møllegaard.

En af de første smukke dage i juni var bankens formand, højesteretssagfører Bech-Bruun, direktør Glashof og underdirektør Bendt Hansen en tur i Zoologisk Have. Den specielle anledning til besøget var, at bankens ledelse ønskede at give udtryk for sin taknemmelighed over, at Zoologisk Haves charmerende indboere som fotomodeller har gjort deres til, at vore annoncer i dette forår har haft så stor publikumstække.

Som et synligt bevis på bankens taknemmelighed overraktes en check på 15.000 kroner fra Handelsbankens Fond med ønsket om, at pengene anvendes på Kongskilde Møllegård – en selvejende institution, hvis arealer benyttes som rekreativt område for de af havens dyr, der trænger til et landophold i fredfyldte omgivelesr.

Danskernes Historie Online
Danske Slægtsforskeres Bibliotek

A. ADAMSEN:

Der må være en blonde

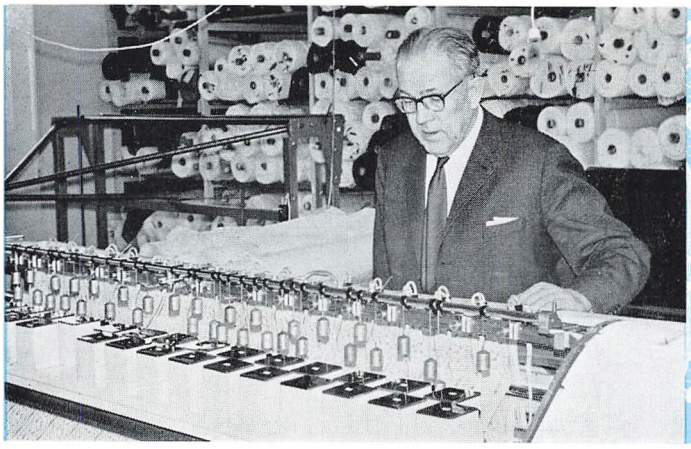

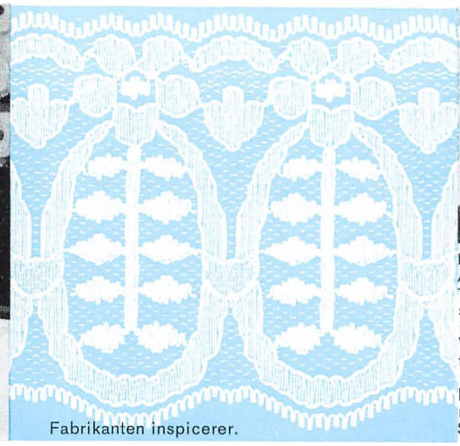

Fabrikanten inspicerer.

Direktør A. Adamsen. Ansat i Handelsbanken 1911, fra 1923 til pensionering p.g.a. alder i 1959 filialdirektør i Viborg Filialen. Derefter engageret som økonomisk medarbejder hos fabrikant Aage Sørensen, Asani og siden Scanlace.

Den 1. januar 1930 startede fabrikant Aage Sørensen en meget primitiv trikotagefabrik i Karup. Han havde egentlig ikke meget begreb om denne branche, men et ulykkestilfælde af meget alvorlig art havde slået ham ud, netop som han var udlært som grovsmed. En ret beskeden skadeserstatning blev anbragt i nogle brugte maskiner, og så kørte han løs, bistået af et fortrinligt team bestående af forældre og søskende. Produktionen bestod væsentlig af børnebukser med lodden vrang. Men det viste sig snart, at faderen, selv om han var en dygtig handelsmand, ikke var i stand til at præstere et tilfredsstillende salg. Der syntes ikke at være en fremtid i disse grove varer, pilen pegede allerede dengang mod de mere luksusbetonede ting. Men nu var gode råd dyre, man stod på bar bund, startkapitalen var gået til, og frisk kapital var nødvendig til indkøb af nye og finere garner, i modsat fald måtte man give op. Men passivitet og modløshed er ganske ukendte begreber for Aage Sørensen. Han købte en togbillet til Viborg og aflagde besøg i Handelsbankens filial, hvor han under en samtale med filialdirektøren lagde kortene på bordet og konkluderede sin udredning med, at et lån på kr. 2500,– ville sætte ham i stand til at fortsætte. Banken stillede sig positivt hertil. Beløbet kunne han få på en sola-veksel; denne blev straks skrevet, og med pengene i lommen tog han tilbage til Karup.

»Asani«s administrationsbygning. Foran bygningen er anbragt 3 statuer (»Asanipigerne«) udført af billedhuggeren Gerhard Henning, man skimter 2 af statuerne.

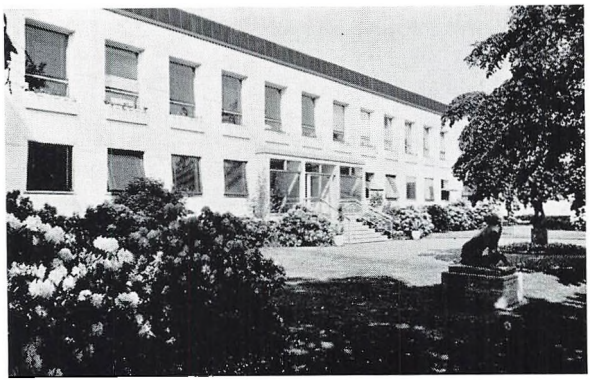

Fabrikanten ynder at fortælle denne lille episode med tilføjelsen, at han dengang ikke anede, hvad en sola-veksel var, men at det heller ikke bekymrede ham; han var tilfreds, når bare han fik pengene.

Sådan startede Handelsbankens forbindelse med fabrikanten for 36 år siden. I dag er han en af Viborg-filialens betydelige kunder, om ikke den betydeligste, og står for virksomheder i Viborg, der beskæftiger ca. 1000 mænd og kvinder, virksomheder, hvis navn og produkter er kendt ikke alene i Europa, men på klodens fjerneste egne. – Man kan vel uden overdrivelse sige, at dette lille frø, som sola-vekslen satte til at spire, har udviklet sig over al forventning.

Efterhånden blev forholdene for trange i Karup, 70 personer var beskæftiget, og virksomheden flyttede da i 1940 til Viborg i en tidligere tobaksfabrik, som i øvrigt i mange år havde haft Privatbanken i København som ejer; men ved kommunens og andres initiativ overtog fabrikanten det ret store kompleks som ejer. – Uanset krigsårene var der stadig fremgang i virksomheden, som nu under navnet »Asani« fremstillede varer, der selv hos kræsne og kritiske forhandlere og forbrugere i stigende grad fandt afsætning.

Alt syntes såre godt, indtil en mindre begavet sypige en sommerdag i 1951 fik den indskydelse, at det vilde være af interesse for hende at vide, om en stor dynge vat, der lå i et hjørne, kunne brænde. Ved hjælp af en tændstik blev dette til overmål bekræftet. Hele den tre-fløjede fire etagers fabrik brændte ned til grunden, intet reddedes. Men inden branden var slukket, havde fabrikanten kontaktet en arkitekt og berammet et møde næste dags morgen.

Indtil den nye fabrik blev klar til indflytning, klarede man sig interimistisk ved lejemål forskellige steder i byen, og da nye maskiner og råstoffer hurtigt kom hjem fra udlandet, led kontakten med kunderne ikke større skade.

Og så kunne man tage fat pånyt i en helt moderne fabrik medio 1955.

I vidt forskellige betydninger hører man ofte bemærkningen: »Der må være en blonde,« men for »Asani«s vedkommende er blondepynt på de forskellige varer en realitet. Hidtil var disse blonder blevet importeret dels fra Calais i Frankrig og dels fra Nottingham i England, disse to pladser har været blondecentrer i århundreder og er det stadigvæk med en suveræn teknik. Men hvorfor importere i dyre domme, hvis

Danskernes Historie Online
Danske Slægtsforskeres Bibliotek

man selv teknisk er i stand til at magte problemet. Der var ikke langt fra tanke til handling; nogle få specialmaskiner blev indkøbt i Tyskland, og efter enkelte startvanskeligheder og praktiske maskinelle forbedringer ved fabrikantens personlige indsats var fabrikationen i fuld gang. Produktionen var så vellykket, at flere maskiner blev købt, og da det efterhånden kneb med pladsen på »Asani«, byggede fabrikanten i 1960 fabrikken »Scanlace« (Skandinavisk Blondeindustri) uden for byen; til dette og fremtidigt byggeri er der efterhånden købt et areal på 60.000 m2.

Salg og fabrikation tog fart; inden for de sidste fem år har den ene tilbygning efter den anden føjet sig til de bestående for i år at kulminere med en hårdt tiltrængt og særdeles præsentabel og praktisk administrationsbygning. Væveriernes maskinpark består nu af firs forskellige maskiner, der ikke alene tilvirker blonder, men også glatte stoffer til skjorter og lignende.

I øvrigt skal man være fagmand for at kunne se forskel på blonderne fra Calais og Nottingham og blonderne fra Viborg. Og selv om »Scanlace« i dag eksporterer en ret betydelig del af sine blonder netop til Calais og Nottingham, så erkender fabrikken dog, at den er lidt bagefter disse to byers produkter i elegance – endnu!

Alle produkter fra »Asani« og »Scanlace« måtte indtil for tre år siden sendes udenbys til farvning, vask m. m.; dette var både dyrt og omstændeligt. Disse ulemper er nu bragt ud af verden ved bygningen af farveriet »Nortex« (Nordisk Textilforædling), beliggende umiddelbart ved »Scanlace«. Dette farveri er i teknisk henseende så vel indrettet, at det i dag opfylder alle krav; at dispositionen også har vist sig at være lønnende tilføjes for fuldstændighedens skyld.

På samme terræn er for fem år siden bygget en maskinfabrik »Eltex«, der ikke alene holder concernens maskiner i orden, men også fremstiller specialmaskiner dels til eget brug, dels til eksport. At denne fabrik synes at have den tidligere grovsmeds særlige bevågenhed kan næppe undre!

Endelig må det nævnes, at der i 1959 startedes en blondefabrik i Flensborg; eksporten fra Viborg til fællesmarkedet var i fare, så længe fabrikken var beliggende uden for De Seks. Dette skridt viste sig at være formålstjenligt, en udvidelse er nu hårdt tiltrængt; men man hjælper sig indtil videre med en licensaftale med en fabrik i Tyskland, i øvrigt »Scanlace«s første »know-how« salg – flere vil formentlig følge efter.

Udviklingen inden for concernen har navnlig i den sidste halve snes år været så betydelig, at en administrativ opdeling trængte sig på. Denne har nu fundet sted, således at »Asani« er overgået til et interessentselskab bestående af fabrikanten, dennes datter fru Dagny og svigersønnen direktør Kai Erik Berg de Nully Brown med sidstnævnte som leder. Ledelsen af de øvrige virksomheder varetages alene af fabrikant Aage Sørensen.

Omsætningstal eller lignende kan ikke nævnes ved denne lejlighed; men koncernens omsætning andrager et meget betydeligt millionbeløb; for »Scanlace«s vedkommende kan dog nævnes, at produktionen pr. døgn – der arbejdes i tre holds skift – andrager ca. 150.000 meter i større eller mindre bredder. – For at fjerne en mulig tvivl om et nul for meget omskrives kvantummet til 150 kilometer pr. døgn.

I den forholdsvis korte tid, »Scanlace« har eksisteret, er der udført et meget omfattende arbejde for at udbygge og fremskaffe salgsmarkeder, p. t. er der ansat 35 repræsentanter, tilhørende det lands nationalitet, hvor agenturet ligger, og gennem disse kanaler afsættes 75 pct. af »Scanlace«s produktion.

Når tankerne bevæger sig omkring de rige resultater, som fabrikant Aage Sørensen ved sin flid, arbejdsglæde og ildhu har opnået, kommer man uvilkårligt til at mindes den første linie i den sentens, man kan læse over indgangsportalen i Handelsbankens Aarhusfilial på Lille Torv: »Flittig hånd og sindrig hu giver sejr.«

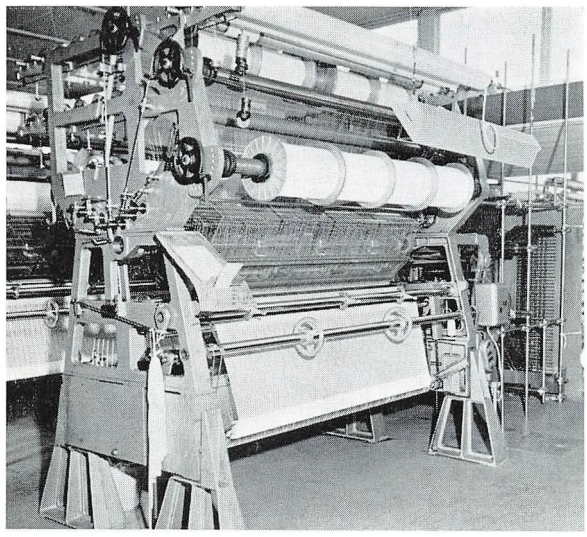

Den blonde, der ses på denne maskine, kommer senere på delemaskinen, hvorefter den deles op i 20 strimler.

Receptionen i administrationsbygningen.

Danskernes Historie Online
Danske Slægtsforskeres Bibliotek

Kontor-rationalisering

Af Bertil Hartog

EN ÖVERSIKTLIG INLEDNING

Civilekonom Bertil Hartog er direktør for den svenske rationaliseringsvirksomhed »Företagsadministration AB« og lærer på Stockholms handelshøjskole i bl. a. kontorrationalisering.
Direktør Hartog er konsulent i kontorrationaliseringsspørgsmål for Handelsbanken, hvor han igennem de sidste par år har arbejdet sammen med vore kontorrationaliseringsfolk.
I nærværende artikel præsenteres kontorrationaliseringens baggrund, metodik m. v., og det er hensigten i en senere artikel nærmere at behandle spørgsmål som arbejdsfordelingsanalyse, arbejdsforløb, arbejdsmåling etc.

Den historiska utvecklingen fram til våra dagars kontorsteknik, kontorsorganisation och kontorsmiljö är intressant att studera icke minst med tanke på det snabba tempo, i vilket utvecklingen har skett.

Den mekanisering, som för enskilda arbetsoperationer påbörjades redan i början av detta sekel, har i allt stegrad takt fört utvecklingen fram till dagens små och stora automatiska databehandlingsmaskiner med deras revolutionerande bearbetningshastigheter, minnesförmåga och kommunikationskapacitet.

Parallellt med denna kontorstekniska utveckling har gått ett systematiserat och därmed effektiviserat studium av kontorsarbetets organisation och metoder. Det lilla brukskontoret med en kamrer, som hade många arbetsuppgifter bl. a. som närmaste övervakare av ett litet antal bokhållare, korrespondenter, bud etc. har mycket litet gemensamt med dagens kontor, vare sig detta är stort eller litet.

Bakgrund till administrativ rationalisering

Det torde vara befogat att några ögonblick stanna upp och försöka kartlägga några av de faktorer, som i dagens läge är avgörande för näringslivets och den offentliga verksamhetens intresse för kontorsarbetets rationalisering (KR) och därmed kontorsorganisationens utveckling.

Arbetsvolymen

Under de senaste decennierna har betingelserna för kontorsarbetet - administrationen - ändrats rent kvantitativt. Marknadernas expansion, stordriftens fördelar är några bakomliggande faktorer som ännu inte förlorat sin driftkraft, tvärtom, mot utvecklingen av allt större företagsenheter och allt mer växande volymer.

Även de »samhälleliga funktionernas« snabba tillväxt har lett till kraftigt utökade internationella, statliga och kommunala organisationer. Den ökande sammansattheten i näringsliv och förvaltning - delvis en följd av växande volymer, delvis av andra företeelser - har gett upphov till många nya arbetsuppgifter.

Dagens och framtidens organisationsarbete och kontorsteknik måste sålunda anpassas till en fortsatt ökning i arbetsmängden men även till växande krav på snabbhet i databehandling, samt - sist och inte minst - mer påträngande önskemål om analytiskt presenterad vägledande information.

Arbetskraften - effektiviteten

De ökade krav, som i dagens läge ställes och framöver kommer att ställas, från olika funktioners sida på bättre och snabbare data/informationer för funktionernas styrning av verksamheten leder i första hand fram till behov av mer arbetskraft.

Detta förhållande, parat med bristen på arbetskraft samt till den intensifierade och växande konkurrensen på såväl hemma- som utomlandsmarknaden inte få utveckla sig proportionellt med ökningen i arbetsmängden.

Detta förhållande, parat med fristen på arbetskraft samt den både relativt och absolut sett stora ökningen av antalet tjänstemän inom förvaltning och näringsliv gör att ansvariga företagsledare söker i allt högre utsträckning att genom administrativ- eller kontorsrationalisering erhålla högre prestation per anställd.

Det kan i detta sammanhang därför vara befogat att fråga sig om det finnes utrymme för möjligheter till prestationsökningar i kontorsarbetet. Seriöst och vetenskapligt utförda studier under den senaste 10 års-perioden inom industri, handel, banker etc. har härvidlag visat att tillämpandet av systematisk KR - utan införande av prestationslön - kan möjliggöra en prestationsökning i det produktiva arbetet på ca. 30 %. En ökning som sålunda kan ernås genom att metoden för ett arbetes utförande förändras, personer med lämpliga kvalifikationer utbildas, tränas och anpassas till arbetet, som sedan utföres med normal skicklighet och intensitet.

Hjälpmedlen

I et skede, som så hårt ställer växande krav på effektivitet, informationer/data, har den tekniska utvecklingen ställt till företagens och organisationernas förfogande hjälpmedel, som ger nya och revolutionerande möjligheter till snabb, automatiserad och avancerad behandling av stora datavolymer.

Det är uppenbart att här finnes ett ömsesidigt samband. Kontorsarbetets och kontorskostnadernas snabba tillväxt ledde under den första efterkrigstiden till en ökad uppmärksamhet åt problematiken att för administrativa syften utveckla och nyttja den elektroniska teknik, som framarbetats och tilläm-

Danskernes Historie Online
Danske Slægtsforskeres Bibliotek

pats under kriget. De snabba och stimulerande resultaten redan i de första försöken ledde snart fram till den enorma utveckling, som framgår av nedanstående tabell

Antal datamaskiner i Västeuropa (Källa: OECD Observer nr. 21/1966)

	1959	1964	1966	1971 (Prognos)
Datamaskiner för vetenskapligt bruk	53	510	900	1.630
Därav				
Mindre datamaskiner och kalkylatorer	20	190	320	460
Medelstora datamaskiner	25	240	480	1.000
Stora datamaskiner	8	80	100	170
Datamaskiner för administrativt bruk	247	2.990	4.620	10.470
Därav				
Mindre datamaskiner och kalkylatorer	20	285	660	1.940
Medelstora datamaskiner	215	2.470	3.640	8.000
Stora datamaskiner	12	235	320	530
Totalt	300	3.500	5.520	12.100

Vad är kontorsarbete?

Efter denna inledning om bakgrunden till dagens intensiva intresse för kontorsrationalisering skall helt kort en rekapitulerande beskrivning av kontorsarbetet göras.

I detta arbete insamlas och bearbetas data och informationer (databehandlingen) som rör företagets/organisationens ekonomi och drift samt dessa relationer till anställda, leverantörer, kunder, myndigheter, branschorganisationer etc.

Det arbete, som sålunda utföres inom kontoren, kan sägas vara sammansatt av följande typer av grundoperationer, nämligen

I	II
Skriva	Planera
Räkna	Besluta
Mångfaldiga	Beordra
Transportera	Samordna
Ordna, sortera	Utveckla
Förvara	Organisera
Kontrollera	Motivera
etc.	Kontrollera

De flesta av dessa operationer ingår i alla befattningar på kontor, vare sig dessa är besatta med

elever
assistenter
fullmäktige
prokurister etc.
företagsledande personal eller
specialiser såsom
ekonomer
tekniker
läkare
flygare etc.

Befattningarna skiljer sig emellertid åt genom en varierande dels fördelning av operationerna, dels svårighetsgrad på varje enskild typ av operationer.

Kontorsarbetets effektivitetsfaktorer

Om nu kontorsarbetet är sammansatt på det sätt som beskrivits ovan, vilka är då de faktorer, som har avgörande inverkan på effektiviteten i kontorsarbetet? Svaret på denna fråga blir även svar på frågan »vad är det för förhållanden, som måste bli objekt för studier i kontorsarbetet?«.

Mot bakgrund av syftet med KR som är

att levera data och informationer

till företagets primäre verksamhetsgrenar (funktioner) som till sin art kan vara

tekniska
kommersiella
finansiella
personalvårdande
servicegivande

så att dessa kan lösa sina administrativa grunduppgifter som är att

planera
besluta
beordra
samordna
organisera
motivera
kontrollera

till rimlig och motiverad säkerhet, snabbhet och kostnad återges i följande bild de så kallade kontorsarbetets effektivitetsfaktorer.

MÅL - RIKTLINJER
(för verksamheten som helhet)

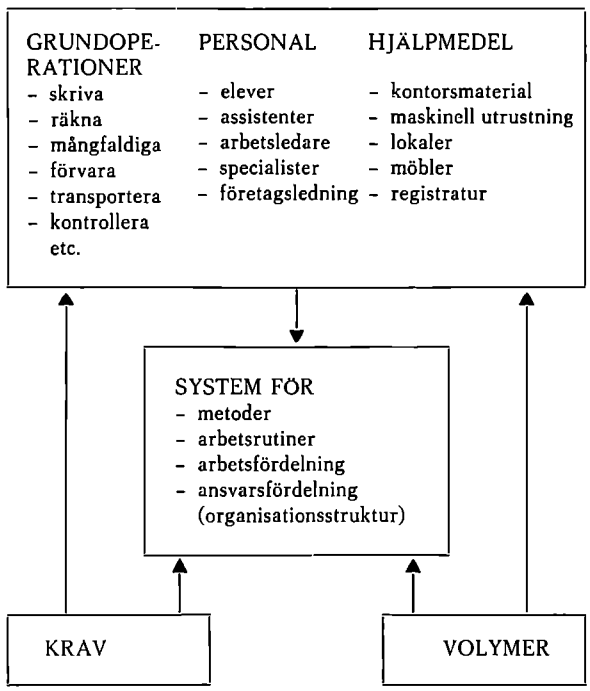

Denna principbild visar att kontorsarbetet består av en rad olika operationer, som avser skapande, bearbetning, förvaring och transport av data.

Danskernes Historie Online
Danske Slægtsforskeres Bibliotek

För utförandet av dessa operationer kräves produktionsresurser i form av personal och hjälpmedel.

Sammantaget ger de mål och riktlinjer, som gäller för verksamheten, samt operationerna, personalen och hjälpmedlen en gruppering i olika mönster eller system, som kan avse arbets- och ansvarsfördelning, metoder, arbetsförlopp etc.

Av väsentlig betydelse för studiet av denna arbetsbild är klargörandet och det ordentliga prövandet av de mål och riktlinjer som gäller för verksamheten som helhet (men även i detalj) liksom de krav som ställes på arbetets utförande (säkerhet, noggrannhet) och effektivitet (exempelvis snabbhet).

Arbetsvolymen är även, som framgått ovan, också i hög grad bestämmande för arbetsorganisationens utformning. Ju større arbetsvolym desto större möjligheter att nyttja maskinell utrustning för utförande av de olika operationer och desto mindre behov av personal.

Kontorskostnaderna

Innan vi i ett avsluttande kapitel tar upp KR:s syfte och metodik skall vi helt snabbt se på hur kontorskostnadsstrukturen ser ut.

Följande generella sammensättning av kostnaderna för en »vanlig« kontorsavdelning kan anses vara representativ

- löner (inkl. lönebikostnader)	78.9 %
- lokaler (inkl. städning, elektricitet och värme)	8.0 %
- möbler	1.1 %
- kontorsmaskiner	2.3 %
- kontorsmaterial	2.8 %
- telefon och porto	2.8 %
- diverse (resor etc.)	4.1 %
Totalt	100.0 %

Som framgår av denna tabell har personalkostnaderna ett helt dominerande inflytande på företagets kostnader för det administrativa arbetet. Konsekvensen av detta är att KR-mannen måste utvärdera och finna vägar (i form av system, metoder, maskiner etc.) som ger bästa möjliga effekt ur tillgängliga personalresurser.

KR:s syfte och metodik i översikt

Av det föregående har vi kunnat notera

att kontorsarbetet väsentligen kan sägas bestå av registrering, bearbetning och förvaring av data

att kontorsarbetet syftar till att lämna data och informationer till olika instanser i företaget

att dessa data och informationer skall nyttjas i instansernas styrning (administrere = styra) av ansvarsområdena

att kontorsarbetet sålunda definierat berör all verksamhet och all personal i företaget.

Vilka slutsatser kan man härav dra beträffande sättet för bedrivande av KR från metodologisk synpunkt respektive vad rör det yttersta syftet med KR.

När det gäller KR:s syfte så torde det nu sagda leda fram till

att detta syfte är

att integrera (sammanfasa) och effektivisera företagets styrfunktioner

att reducera (och/eller få bästa möjliga effekt ur) kostnaderna för den erforderliga och sålunda absolut nödvändiga databehandlingen.

Genom tillämpningen av denna grundsyn på kontorsrationaliseringen har man lämnat den tidigare och traditionella uppfattningen om KR såsom en verksamhet, som innefattade

- arbetsförenkling
- förbättring av metoder och hjälpmedel
- arbetsmätning (avseende metoder).

Instället tvingas numera och i allt högre grad framöver organisatören till att systematiskt analysera företagets hela kontorsorganisation samt att mer metodiskt studera de olika funktionernas, arbetsupgifternas och operationernas samband med respektive beroende av varandra.

Genom dylika ingående studier kan han bättre bedöma de faktorer, som inverkar på arbetet och säkrare fastställa de åtgärder, som kan medföra ett ändamålsenligt och ekonomiskt förfarande.

I denna mer vittfamnande bemärkelse skulle man kunna sammanfatta KR:s innebörd och metodik för att ernå en effektiv och integrerad informationsbehandling sålunda:

- avskaffa onödiga arbetsuppgifter
- förenkla och sammanlägga de arbetsuppgifter, som är nödvendiga att utföra
- fördela dessa arbetsuppgifter på lämpligaste sätt på organisationsenhet, person, i tiden och rummet
- standardisera hjälpmedel av olika slag
- förenkla, standardisera och integrera rutiner och metoder samt till dessa utforma, anpassa och samordna hjälpmedel av olika slag bl. a. arbetsplatser
- mäta upp effekten av utförda studier samt dimensionera och följa upp personalbehov
- bidraga till skapandet av bättre förutsättningar för god personalanda genom förbättrade arbetsförhållanden.

Av detta framgår att KR icke är en temporär åtgärd utan en fråga om en kontinuerlig anpassningsprocess till den fortlöpande utveckligen med avseende på exempelvis metoder, hjälpmedel och sociala förhållanden. Stillastående innebär - liksom på andra områden - tillbakagång.

Handelsbankens kor og orkester

meddeler

at prøverne genoptages omkring 1. oktober.

Nye deltagere er velkomne og kan tilmelde sig

til koret hos
fuldmægtig Agnete Tolne,
Ce 8600, lokal 389

og til orkestret hos
fuldmægtig Carl Hendrichsen,
Ce 8600, lokal 508.

Danskernes Historie Online
Danske Slægtsforskeres Bibliotek

Personalefest på Marienlyst

Når Handelsbank-folk i Københavns- og Nordsjællandsområdet i fremtiden vil samles til personalefest, kan det godt blive et problem at finde et sted, der er stort nok og hyggeligt nok.

Det er endnu muligt. Om ti år bliver det måske Bella-Centret – i år kunne vi »nøjes« med Marienlyst. Og Marienlyst var netop stedet, man havde valgt – dagen var fredag den 13. maj.

35 busser sørgede for transporten til Helsingør af de mange medarbejdere, og præcis kl. 20,15 kunne HP's formand, Gunner Kjær, byde velkommen til en talstærk forsamling på ca. 1.150 Handelsbank-folk i alle aldre. I Marienlyst's store køkken var 15 kokke klar til at lade de 110 tjenere frembære en lækker middag.

Ved bordet pristes vore damer på meget fornøjelig og festlig vis af bestyrer E. Ramsbøll, og middagen sluttede med isbombe, traditionelt serveret på Marienlyst-facon med sprudlende fyrværkeri. For motionering oven på denne fine middag sørgede tre orkestre, og for mere mageligt anlagte var der mulighed for at slappe af i »Nordens eneste spillecasino«.

I en bank af Handelsbankens størrelse kan det ofte være vanskeligt at holde kontakt med kolleger, som vi tidligere har arbejdet sammen med, eller som vi på anden måde kender. Arrangementet frembød en glimrende lejlighed til at mødes med disse kolleger og til at knytte nye hyggelige kontakter. Denne omstændighed i sig selv gør en personalefest til en værdifuld begivenhed.

Klokken 1 begyndte busserne atter at køre hjemad. Der var almindelig enighed om, at årets personalefest blev yderst vellykket.

Gert Petersen.

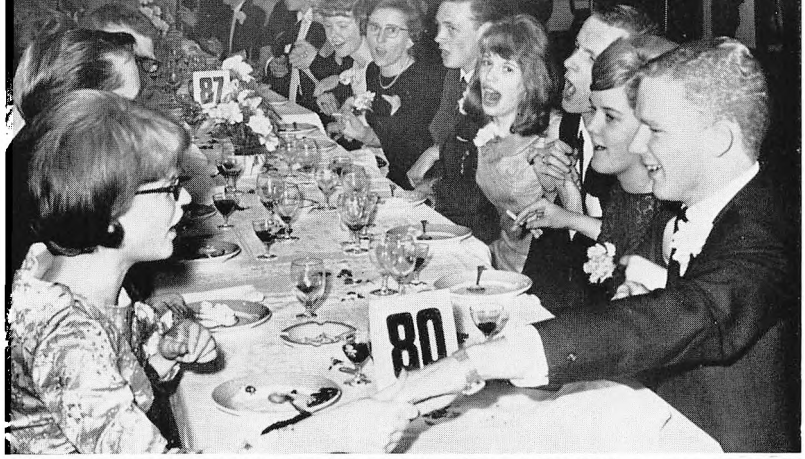

Danskernes Historie Online
Danske Slægtsforskeres Bibliotek

REJSEINDTRYK FRA

Kanak

- det nye Thule

Af underdirektør Bendt Hansen

GRØNLAND – Danmarks nordligste amt – er vel et område, der i disse år berettiget kalder på interesse hos alle øvrige dele af det danske land. Statsministerens og grønlandsministerens nylige besøg på Grønland har ført nyt liv til debatten om løsningen af alle de mange vanskelige problemer, som længe har trængt sig på deroppe i det kolde nord.

»Vor Bank« var tilfældigvis også repræsenteret på føromtalte ministerrejse ved undertegnede – dog kun på den første etape, der gjaldt Thule-området. Selvom jeg er klar over, at aviser og TV under rejsen rapporterede, hvad der var af interesse for læsere og seere, tror jeg alligevel, at man glemte noget: at opholde sig noget mere indgående ved besøget i bostedet Kanak – eller det nye Thule, som det ofte kaldes.

Kanaks historie begynder allerede i foråret 1951, da Thules eskimoer skuede ud over Nordstjerne Bugten og så en gigantisk flåde på 50 store skibe stævne mod deres havn.

Det, de så, var starten til det amerikanske forsvars etablering af det hemmeligholdte »project Blue Jay«, eller sagt med andre ord: bygning af en luft-base i en usædvanlig egn og i et usædvanligt klima. Det betød en ny æra i arktiske militære installationer, men det betød også slutningen for eskimoerne der. Isbjørnene forsvandt, sælerne blev færre og færre, og hvalrosfamilierne kunne man knap nok finde, efter at flere tusind arbejdere gik igang med de omfattende bygningsarbejder.

I 1953 gav Thules eskimoer op og besluttede at søge et nyt hjem, hvor deres jagt kunne foregå uforstyrret. De første familier flyttede til Kanak i maj 1953 med hundeslæde, de resterende fulgte efter med skib, da farvandet var blevet isfrit. Nye huse blev bygget så hurtigt som muligt, og snart stod der på et sted, der aldrig tidligere havde været beboet, 500 miles fra Nordpolen, en »mønsterby« med ca. 260 indbyggere.

Thulebasen. Eskimoernes boplads lå ved foden af Thulefjeldet.

Danskernes Historie Online
Danske Slægtsforskeres Bibliotek

Sammen med ingeniør Uldal, chef for Danish Construction Corp., Thule Air Base, kom jeg til Kanak med en US-Airforce helikopter fra Thule Air Base, en strækning på ca. 110 km i luftlinie. En betagende rejse med en vidunderlig udsigt til bjerge, gletchere, isbjerge fastfrosne i hav og fjorde, der kun så småt var ved at vise tegn på, at foråret nærmede sig. I den strålende sol gav dette panorama en ubeskrivelig farvesymfoni.

Landingen i Kanak, der sker på en bar mark foran kirken, samler mange tilskuere; man er – specielt når isen dækker vandene – ikke forvænt med mange besøgende, og man må følge med i det, der sker.

Selve »byen« består af nydelige træhuse lagt som på terrasser ned mod bugten; alle har de en vidunderlig udsigt. Husene er velindrettede med hensyntagen til klimaet. Nærmest vandet bor en række fanger-familier i nogle huse, der er knapt så elegante, men ganske naturligt kræver det tid at vende sig til nye og moderne forhold. Til de 260 indbyggere har man også tænkt på skole, posthus, en blandet købmandsforretning og hospital – ja, for nylig har en driftig mand også rejst et lille skur, hvorfra han sælger souvenirs, garanteret »made in Greenland«.

Det bør imidlertid også nævnes, at byen er en slags samlingspunkt og handelssted for hele Thule-distriktets beboere, der tæller 600 ialt, og som iøvrigt alle lever indenfor en radius af ca. 150 km fra Kanak, til trods for at hele distriktets areal er ca. 65.000 km^2. Derfor er skolen også indrettet som en kostskole. Hospitalet har ligeledes et stort »opland«, og dets leder, den utrættelige dr. Ole Skov, må ofte af sted på hundeslæde for at tilse sine patienter. Det blev fortalt, at han på et år var på 35 rejser med 118 dages varighed.

Fra Kanak styres hele Thule-distriktet. Her bor inspektør Orla Sandborg med sin grønlandskfødte hustru og virker som administrator for Kgl. grønlandske Handel, postmester, politimand, sagfører og registrator – og ikke mindst som rådgiver i al almindelighed for beboerne.

Det er stoute folk, der leder dagliglivet og udviklingen i Kanak. Og det er nødvendigt – det mere end barske klima stiller ganske betydelige krav. Når den korte sommer er forbi, falder temperaturen gradvis ned til 45 graders celcius under frysepunktet. Hertil kommer, at hele Thule-området ofte har arktiske storme – med eller uden sne – med en vindhastighed på 90 km i timen eller mere.

Det er også på denne baggrund, at man med beundring ser, hvorledes bylivet udfolder sig i Kanak. Det er det moderne Grønland, men på sin egen stilfærdige måde, og det må forhåbentlig vare mange år, før denne idyl forstyrres af den industrialisering, der er på vej i den sydlige del af Grønland.

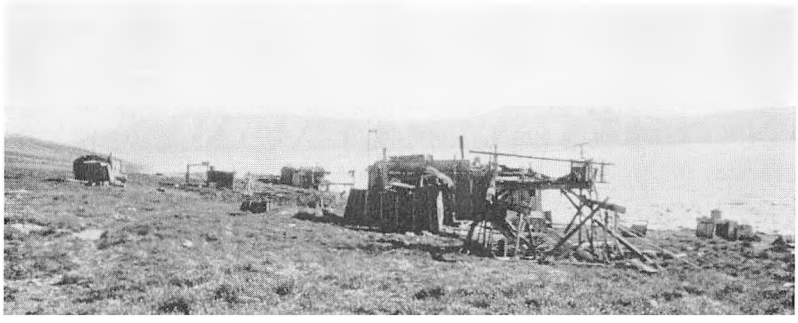

Danskernes Historie Online
Danske Slægtsforskeres Bibliotek

ADELPHI Strand, WC2 TEM 7611	Evgs. 7.30 Mat. 2.30 & 5.30 Mat. Thur. 3.0	JOE BROWN ANNA NEAGLE in **Charlie Girl** with HY HAZELL	**DRURY LANE** Theatre Royal, WC2 TEM 8108	Evgs. 7.30 Wed. & Sat. 3.30	**Mary Martin in Hello Dolly!** Directed by Gower Champion	**MERMAID** Upper Thames St., CIT 7656 EC4	Twice Nightly 6.0 & 8.40 Mondays only	Duncan MacCrae as The Miser & B. Miles as The Imaginary Invalid Bernard Miles. On the Wagon	**SADLER'S WELLS** Rosebery Ave., EC1 TER 1672	May 2 & 7 7.0 May 3, 4, 5 & 6 Evgs. 7.30	**Hamburg State Opera Co.** May 2 & 7 Die Frau Ohne Schatten May 3 & 5 Cosi Fan Tutte May 4 & 6 Lulu
ALDWYCH Aldwych, WC2 TEM 6404	April 25 & 28 7.0 Subs. Evgs. 7.30 Wed. & Sat. 2.30	Polish Popular Theatre in The Wedding April 25, 26 & 27 Crime & Punishment April 28, 29, 30 May 5, 6 & 7: The Columbus Boys May 2, 3 & 4	**DUCHESS** Aldwych, WC2 TEM 8243-44	Evgs. 8.0 Sat. 5.15 & 8.0 Mat. Wed. 2.45	NICHOLAS PARSONS in **Boeing-Boeing** Now in its 5th Hilarious Year	**NEW** St. Martin's Lane, TEM 3878 WC2	Evgs. 7.45 Tue. & Sat. 4.30	LIONEL BART'S **Oliver!** Longest running Musical Ever	**ST. MARTIN'S** Cambridge Circus, TEM 1443 WC2	Evgs. 8.0 Sat. 5.30 & 8.30 Mat. Wed. 3.0 Over 350 Perfs.	BERYL REID Eileen Atkins **The Killing of Sister George** Best Play of Year. E. Stan. Award
AMBASSADORS Cambridge Circus, TEM 1171 WC2	Evgs. 8.0 Sat. 5.0 & 8.0 Mat. Tue. 2.45	**The Mousetrap by Agatha Christie** 14th "WHODUNNIT" Year!	**DUKE OF YORK'S** St. Martin's Lane, TEM 5122 WC2	Evgs. 8.0 Sat. 5.30 & 8.30 Mat. Wed. 3.0	FIVE STARS in **The Anniversary**	**OLD VIC** Waterloo Road, SE1 WAT 7616	Tue. April 26 7.0 Subs. Evgs. 7.30 Thur. & Sat. 2.15	**The National Theatre** Juno and the Paycock: April 26, 27, 28 & 30 Miss Julie & Black Comedy: April 29	**SAVILLE** Shaftesbury Ave., TEM 4011 WC2	Evgs. 7.45 Wed. & Sat. 2.45	Dynamic New British Musical **On The Level**
APOLLO Shaftesbury Ave., GER 2663 W1	Evgs. 8.0 Thur. & Sat. 5.0 & 8.40	Alfred Marks Ruth Dunning in **Spring and Port Wine** by Bill Naughton	**GARRICK** Charing Cross Rd., TEM 4601 WC2	Evgs. 7.45 Thur. & Sat. 3.0 & 7.45	Alan Badel Stan Phillips in George Bernard Shaw's Comedy **Man and Superman**	**PALACE** Shaftesbury Ave., GER 6834 W1	Evgs. 7.30 Wed. & Sat. 3.30	**The Sound of Music** Music by Rodgers & Hammerstein Book by Lindsay & Crouse	**SAVOY** Strand, WC2 TEM 8888	Evgs. 8.0 Sat. 5.0 & 8.0 Mat. Wed. 2.30	ANDREW CRUICKSHANK in **Alibi For A Judge**
CAMBRIDGE Cambridge Circus, TEM 6056 WC2	Wed. Apr. 27 7.30 Subs. Evgs. 8.0 Sat. 6.0 & 8.30	David Tomlinson David Hutcheson Jane Baxter Elizabeth Sellars in **A Friend Indeed**	**GLOBE** Shaftesbury Ave., GER 1592-93 W1	Evgs. 8.0 Fri. & Sat. 6.0 & 8.45	**The Matchgirls** A New Musical	**PALLADIUM** Nr. Ox. Circus Tube GER 7373	Evgs. 7.30 Wed. Thur. & Sat. 2.45 Must End Apr. 30	Big All Comedy Pantomime with Greatest Cast Ever **Babes in the Wood**	**STRAND** Aldwych, WC2 TEM 2660	Evgs. 7.30 Sat. 5.0 & 8.30 Mat. Thur. 3.0	Oscar Wilde's Famous Comedy **An Ideal Husband** with Great All Star Cast
COMEDY Panton Street, SW1 WHI 2578	Evgs. 8.0 Wed. 2.45 Sat. 5.0 & 8.45 Last Week	SPIKE MILLIGAN BILL KERR **Son of Oblomov** 2nd FANTASTIC YEAR	**HAYMARKET** Haymarket, SW1 WHI 9832	Evgs. 7.45 Sat. 5.0 & 8.15 Mat. Wed. 2.30	**You Never Can Tell** by Bernard Shaw	**PICCADILLY** Opp. Regent Palace GER 4506 Hotel	Evgs. 8.0 Sat. 5.0 & 8.45 Mat. Wed. 3.30	Daniel Massey Mario Thomas Kurt Kasznar Joan Sterndale Bennett **Barefoot in the Park**	**VAUDEVILLE** Strand, WC2 TEM 4871/7400	Evgs. 8.0 Sat. 5.0 & 8.0 Mat. Wed. 2.45	Thorndike Seyler Briers Walter-Ellis Lockwood Casson **Arsenic and Old Lace**
COVENT GARDEN Royal Opera House, COV 1066 WC2	April 25, 28, 30 May 3, 5 & 6 Evgs. 7.30 April 30 2.15	**The Royal Ballet** April 25 & 28 The Dream, Monotones Nos. 1 & 2 Les Noces: Apr. 30 (M & E) Swan Lake: May 3, 5 & 6 The Sleeping Beauty	**HER MAJESTY'S** Haymarket, SW1 WHI 6606	Evgs. 8.15 Fri. & Sat. 6.0 & 8.45	Ian Carmichael & All Star Cast in **Say Who You Are** London's Big Comedy Success	**PRINCE OF WALES** Coventry Street, W1 WHI 8681-82	Evgs. 8.0 Sat. 5.0 & 8.0	**Barbra Streisand Funny Girl Michael Craig**	**VICTORIA PALACE** Victoria St., SW1 VIC 1317	Twice Nightly 8.15 & 8.45 4th Year	TV's Spectacular Production **The Black & White Minstrel Show**
COVENT GARDEN Royal Opera House, COV 1066 WC2	April 26, 29 & May 4 Evgs. 7.0 April 27, May 2 & 7 Evgs. 7.30	**Covent Garden Opera** April 26, 29 & May 4 Der Rosenkavalier April 27, May 2 & 7 Tosca	**LYRIC** Shaftesbury Ave., GER 3686-87 W1	Evgs. 7.30 Thur. & Sat. 2.30 Now in 2nd Year	Donald Wolfit Jane Fyffe Kevin Colson in **Robert and Elizabeth**	**QUEEN'S** Shaftesbury Ave., REG 1166-67 W1	Evgs. 8.0 Thur. & Sat. 2.30	Lilli Palmer Irene Worth Noel Coward in his **Suite in Three Keys**	**WHITEHALL** Trafalgar Sq. SW1 WHI 6692	Evgs. 7.30 Sat. 5.15 & 8.15 Mat. Wed. 2.30 Must End May 21	BRIAN RIX in **Chase Me Comrade!** Trans. Morecambe Summer Seas.
CRITERION Piccadilly Circus WHI 3216	Evgs. 8.15 Sat. 6.0 & 8.45 Mat. Thur. 3.0	Diana Sands Anton Rodgers **The Owl and The Pussycat**	**MAY FAIR** May Fair Hotel, W1 MAY 3036	Evgs. 8.40 Thur. & Sat. 6.0 & 8.40	**Beyond The Fringe, '66**	**ROYAL COURT** Sloane Sq., SW1 SLO 1745	Evgs. 7.30 Sat. 3.0 & 7.30	April 25, 26, May 6 & 7 Serjeant Musgrave's Dance April 27, 28, 29, 30, May 2, 3, 4 & 5 The Voysey Inheritance	**WYNDHAM'S** Charing X Rd., WC2 TEM 3028-29	Evgs. 8.0 Wed. & Sat. 5.0 & 8.45	**How's The World Treating You?** The 'IN' Comedy by Roger Milner

W. J. MILNER AND SONS LIMITED Letterpress and Lithographic Printers, Commerce Road, Brentford, Middlesex (Isleworth 8114)

UNITED KINGDOM ADVERTISING COMPANY LIMITED
Chesham House, 150 Regent Street, W.1 Telephone GERrard 7866 (20 lines) For all forms of Entertainment and Commercial Advertising

London, verdens bedste teaterby

Af kontorchef H. Gade, City Afdelingen

Med risiko for, at Vor Bank's læsere vil tro, at jeg under mit seks ugers studieophold i Westminster Bank ikke har bestilt meget andet end at gå i teatret, vælger jeg alligevel at fortælle lidt om mit indtryk fra, hvad man vist uden overdrivelse kan kalde verdens bedste teaterby.

At London er en strålende teaterby kan ikke diskuteres. Den officielle London Theatre Guide indeholder 36 forskellige teatre, der praktisk taget alle er beliggende i West-end. West-end betegnes i øvrigt også som »Theatreland«. I West-end ligger teatrene følgelig meget tæt — ofte er der kun nogle få skridt mellem hvert teater, og her spilles et væld af forskellige stykker, uden overdrivelse af nogle af verdens bedste skuespillere. Endelig betegnes også Londonpublikummet som verdens bedste, men med et indbyggertal på 8—9 millioner har man jo også et meget betydeligt publikum. Det er i øvrigt almindeligt, at Broadway-successer overføres direkte fra New-York til et London-teater, og der spilles flere sådanne for øjeblikket, men omvendt er det også almindeligt med engelske gæstespil i New York.

Ingen af de teatre, jeg besøgte under mit London-ophold, kan siges at være imponerende store. Størrelsesordenen var vel nærmest noget i retning af Det ny Teater og Folketeatret her i København, medens to af teatrene var så små som Allescenen.

Det er påfaldende, så længe et stykke kan gå i London. Rekorden for øjeblikket haves af the Ambassadors Theatre, hvor Agathe Christie's »The Mousetrap« spilles på fjortende år. Seks og firs forskellige skuespillere har i tidens løb spillet de i alt otte roller. Men musical'en »Oliver« har på nuværende tidspunkt allerede gået i seks år. Det er således almindeligt, at London-teatrene blot har et enkelt stykke på repertoiret hele sæsonen.

Havde jeg på forhånd vidst, at jeg ville blive lokket til at skrive lidt om Londons teaterliv, ville jeg naturligvis – trods de store vanskeligheder med at få billetter – have besøgt Old Vic, Londons mest berømte teater, hvor sir Laurence Olivier kan nævnes blandt de førende kræfter. Imidlertid er dette teater beliggende syd for Themsen, og da mit hotel lå meget nær West-end, kom jeg sjældent længere – det skal dog lige nævnes, at billetter til Old Vic bestilles skriftligt seks-otte uger i forvejen. Men der er i øvrigt også talrige muligheder at vælge imellem i West-end's mange teatre.

Musicals er blevet meget populære i de senere år — selv er jeg dog ikke ubetinget tilhænger af denne genre. Jeg så under mit ophold »Hello, Dolly« på Drury Lane Theatre Royal med den kendte amerikanske skuespillerinde Mary Martin i hovedrollen i stykket, der består af iørefaldende musik og en flot opsætning, med derudover ingenting.

Der spilles to glimrende Bernhard Shaw-forestillinger, hvoraf jeg vil give førsteprisen til »You never can tell« på Haymarket Theatre med den strålende skuespiller sir Ralph Richardson som midtpunktet i rollen som den gamle tjener. Ved den lejlighed mindedes jeg Angelo Bruuns fortræffelige præstation i samme rolle for seks-otte år siden på Det ny Teater. Også den anden Shaw-forestilling »Man and Superman« på Garrick Theatre var en oplevelse, og det samme kan siges om Oscar Wilde-forestillingen »An ideal Husband« på Strand Theatre.

Herudover går der naturligvis et væld af moderne skuespil i den lettere genre. De morsomste, jeg så, var »Say who you are« (Her Majesty's Theatre) med den kendte Ian Carmichael i hovedrollen, og det elegante amerikanske lystspil »Barefoot in the Park« på Piccadilly Theatre. Dette sidste stykke er opført

Danskernes Historie Online
Danske Slægtsforskeres Bibliotek

herhjemme på et af de mindre teatre uden større succes, hvad forklaringen så end måtte være.

Vi skal ikke gå mange år tilbage, før kriminallystspillet var meget fremherskende i Londons teaterliv. Jeg har allerede nævnt »The Mousetrap« — men herudover spilles for øjeblikket kun det kendte »Arsenic and old Lace« med Sybil Thorndike og Athene Seyler som et par vidunderlige gamle kniplingstanter. Kriminalgenren er således tilsyneladende på retur.

På Wyndham's Theatre har forfatteren Roger Milner sin debut med »How's the World treating you?«, der er udnævnt til et af årets morsomste stykker. Det er rigtigt, at stykket er morsomt, med grundstemningen er meget besk, og om nogen behagelig morskab er der ikke tale. Stykket er absolut seværdigt.

Den 18. april var der på Prince of Wales Theatre prèmiere på den amerikanske »Funny Girl« med den næsten legendariske Barbra Streisand i hovedrollen. Stykket var genstand for en kolossal foromtale og interesse, og der var udsolgt langt ud i fremtiden længe før premièren. Det fortælles, at en mand, der henvendte sig til et billetkontor, fik følgende svar: Billetter til »Funny Girl«? What a funny man.

En fredag tog jeg et sent eftermiddagstog mod Birmingham. På en mindre station skiftede jeg efter en halv times ventetid til lokaltoget til Stratford upon Avon. Toget bestod kun af en enkelt vogn, og det standsede ved de ubetydeligste stationer. Vi var kun få passagerer tilbage, da vi nåede Stratford upon Avon. Fra stationen gik det direkte til det berømte Shakespeare Theatre, og det var både overraskende og fascinerende at se, at dette meget store teater var fyldt til sidste plads trods Stratford's ringe størrelse. Her så jeg den første del af Henrik IV i en pragtfuld udførelse.

På mit hotel fortalte man mig senere, at sæsonen jo ikke rigtig var begyndt endnu, så ingen af de virkelig kendte skuespillere medvirkede; men her rører vi vel netop ved det centrale i engelsk teaterliv, for når det ikke var de bedste skuespillere, der medvirkede her ved denne strålende forestilling, kan man roligt sige, at England har uanede ressourcer af skuespillere af virkelig kvalitet.

Til allersidst vil jeg berette om en teateraften, som jeg gik til med nogen betænkelighed. Westminster Bank's amatørgruppe havde premiere på et nyt stykke, og man havde været så venlig at tilsende mig en billet, som jeg ærlig talt følte mig forpligtet til at benytte. Forestillingen var langt over forventning. Bankens amatører gik op i spillet med liv og sjæl og virkede på ingen måde amatøragtige.

Meget kan siges om London, og mange har betegnet den som en alt for stor og ikke særlig ren by. Dette er vel ikke helt urigtigt, men London's teaterverden er en verden helt for sig selv, og kan man virkelig lide at gå i teatret, er dette alene et besøg i London værd.

Brønderslev Bank

På en ekstraordinær generalforsamling i Brønderslev Bank den 21. juni blev det vedtaget at sælge aktierne i banken til Handelsbanken for en tilbudt kurs på 400.

Handelsbanken har derefter fra 1. juli overtaget bankens aktiver og passiver og viderefører den under navnet Handelsbanken i Brønderslev, Filial af Aktieselskabet Kjøbenhavns Handelsbank. Med Brønderslev Bank følger dens 3 kontorsteder, der er beliggende i Jerslev, Hjermitslev og Nr. Saltum. Direktionen og personalet i Brønderslev Bang er overgået til vor Brønderslev Filial.

Pr. 1. juli 1966 omfattede filialens medarbejdere følgende:

Direktør Ejnar Mortensen.
Direktør Richard Lundø.
Fuldmægtig Villars Chr. Skantse.
Fuldmægtig Ove Jensen.
Fuldmægtig C. O. Carlsen.
Assistent Egon Riis Christensen.
Assistent Anna Pedersen.
Assistent Esther Mikkelsen.
Assistent Finn Valentin Jensen.
Assistent Flemming Hansen.
Assistent Inger K. O. Christensen.
Assistent Jens Otto Madsen.
Assistent Kaj Budolph.
Assistent Inge Klæstrup Jacobsen.
Assistent Birgit Jacobsen.
Elev Bodil Larsen.
Elev Anders Lerwick Jensen.
Elev Leif B. Ulriksen.
Elev Grethe Andersen.
Elev Ulla Frederiksen.
Elev Ole Chr. Olesen.
Kontorbestyrer Arnt Christensen.
Kontorbestyrer Johs. Christensen.
Kontorbestyrer Oluf Jensen.
Kontorbestyrer Arthur Stormer.

Vi byder vore nye kolleger velkommen i Handelsbanken!

Danskernes Historie Online
Danske Slægtsforskeres Bibliotek

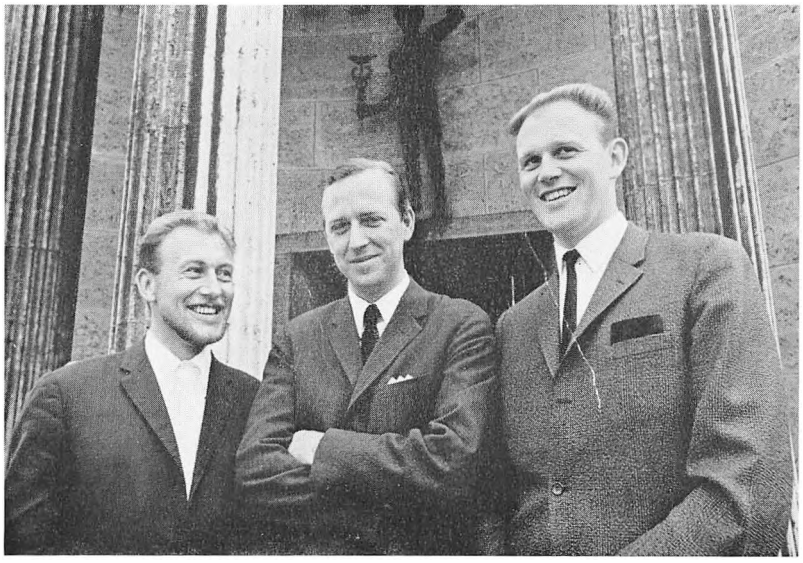

Fuldmægtig Finn Hagen, assistent Henning Holgersen og fuldmægtig Boris Kreilgaard.

HD i bankvæsen

Tre glade, men trætte unge mennesker kunne 7. juni smække Handelshøjskolens døre i bag sig efter at have været oppe i sidste fag.

Finn Hagen fra Organisations-Afdelingen, Henning Holgersen fra City Afdelingen og Boris Kreilgaard fra Organisations-Afdelingen har alle fået deres diplom i bankvæsen – og alle med 1. karakter!

2+2+2 år

– Det er en skøn fornemmelse, udbryder de som med en mund.

– Jeg glæder mig i hvert fald til at få lidt mere tid, end jeg har haft de sidste tre måneder, siger Finn Hagen.

– Er det kun de sidste tre måneder, De har haft travlt?

– Rigtig travlt, ja!

Studieplan for det erhvervsøkonomiske specialstudium i bankvæsen ved Handelshøjskolen i København

Undervisningstiden ligger enten om morgenen mellem kl. 8 og kl. 10 eller om aftenen mellem kl. 17.30 og kl. 21. Studiet omfatter som regel 6 ugentlige læsetimer.

1. del, der kan gennemføres på 2 år, er fælles med de øvrige specialstudier (forsikring, organisation, regnskabsvæsen, salgsorganisation og reklame samt udenrigshandel). Fagene omfatter nationaløkonomi, statistik, erhvervsret og almen erhvervsøkonomi med omkostningslære og prispolitik, afsætningsøkonomi, finansiering, årsregnskab, kalkulation samt organisation.

2. del omfatter bankpraksis, bankpolitik, kapitalmarkedet, børsvæsen, bankorganisation, bankhistorie, bankret, finanskalkulation og regnskabsanalyse.

Blandt adgangsbetingelserne er, at man skal være fyldt 20 år og have bestået en af en række nærmere anførte eksaminer i forbindelse med en række tillægsprøver.

Bag gennemførelsen af denne vor højeste teoretiske bankuddannelse ligger en energisk ekstra indsats gennem adskillige år.

– Hvad tilskyndede Dem til at gå i gang med så omfattende et studium?

– Da jeg begyndte omkring 1960, var der ingen andre muligheder, hvis man ville have større teoretisk bankuddannelse, siger Hagen, det videregående 2-årige korrespondancekursus var endnu ikke oprettet.

Holgersen har været drevet af interessen for de enkelte fag, – det er min opfattelse, siger han, at man gennem den koncentrerede undervisning på Handelshøjskolen får belyst en bunke af problemerne hurtigere og bedre, end man ville kunne nå det i det praktiske liv.

– Og så er HD en af de få videregående eksaminer, som er baseret på, at man kan tage den samtidig med at man har sit arbejde og tjener penge, supplerer Kreilgaard.

– Har De kunnet overholde studietiden på fire år?

– Nej, siger Hagen – jeg har brugt noget mere. Jeg har aldrig sagt nej til opgaver i banken, selv om det bl. a. har medført, at jeg har måttet tage til provinsen i fem måneder sidste år. Det er en del af forklaringen på, at jeg har brugt et år mere til studierne.

Holgersen holdt et års pause bl. a. på grund af travlhed i banken især ved EDB omlægningen, men Kreilgaard har kunnet gennemføre læsningen planmæssigt. Han indskyder: – Jeg har ikke behøvet at forsømme undervisningen på grund af mit arbejde, og det har lettet mig for mange praktiske besværligheder, at jeg i en del af studietiden har boet på kollegiet på Uglemose. Her har vi indbyrdes kunnet diskutere skoleproblemer, samtidig med at der har udviklet sig et kammeratskab, som formentlig aldrig vil forgå. Et kammeratskab som også giver sig udslag i den daglige kontakt i banken; jeg tænker her på de tilfælde, hvor man skal tale med en anden afdeling og således kan kontakte den derværende »kollegianer«. Forresten, De sagde, at studiet tager fire år, men hertil må jo lægges de to år, som man normalt anvender til de krævede forprøver, før studiet kan påbegyndes.

– Hvornår på dagen har Deres undervisning ligget?

– I de to år til 1. del, hvor vi gik på højskolen hver dag, havde vi morgentimer fra klokken 8 daglig, mens vi de sidste år har været på skole 3–4 gange ugentlig, hvoraf en gang om morgenen

Danskernes Historie Online
Danske Slægtsforskeres Bibliotek

og ellers om aftenen. Morgenundervisningen var absolut at foretrække, det har til tider været vanskeligt at komme fra arbejdet rettidigt til aftenundervisningen, man har skullet bede sig fri, og det har ikke altid været populært hos kollegerne, at man trak sig tilbage midt i travlheden.

Ikke det rene barnemad

-Der er stor forskel på 1. og 2. del af studiet, fortæller Hagen, undervisningen til 1. del er meget skolepræget, stoffet er afgrænset, og man holder sig til bestemte bøger. Til 2. del er der foruden det faste pensum anvist en del kilder til yderligere læsestof efter eget skøn, og man arbejder i studiekredse. Det kan også nævnes, at en del af lærebøgerne er på fremmede sprog, som f. eks.: Alwin Hansens Monetary Theory and Fiscal Policy og Schneiders Einführung in die Wirtschaftsteorie.

- Der er næppe nogen vej uden om den skoleprægede arbejdsform til første del, et vist fast grundlag er nødvendigt til at bygge videre på, men vi kan vist godt være enige om, at den selvstændige arbejdsform under 2. dels studiet er langt den interessanteste, kommer det fra Holgersen.

- De har jo haft gennemsnitligt seks timers ugentlig undervisning, hvor lang tid har De brugt til forberedelse?

- Det er et spørgsmål, man altid bliver stillet overfor fra kammeraternes side, siger Kreilgaard smilende, jeg tipper på, at jeg normalt har brugt en times forberedelse til en time i skolen. Men hertil kommer så kursusarbejder og studiekredse.

- Ja, de store teoretiske studiekredsemner, som man får udleveret inden sommerferien, kan man nemt få 100 timer til at gå med, siger Holgersen, - der skal læses en masse litteratur.

- Får De ikke hver især en stor opgave?

- Jo, emnerne fordeles ved lodtrækning, det faldt i min lod at få en studiekreds om koncentrationstendenser inden for dansk bankvæsen. Herunder var det naturligt at komme ind på en bankovertagelse, siger Kreilgaard (et job, han har prøvet før i sit arbejde på Organisationskontoret!)

Bankstudiets små hold en fordel

Ved f. eks. regnskabsstudiet kan årgangene være meget store, således at måske 100 mand undervises på en gang. Bankholdet er i reglen kun 10-15 mand, og dette giver naturligvis mulighed for langt grundigere undervisning.

- En af fordelene er den nære kontakt med lærerne, siger Kreilgaard - det har været meget værdifuldt. Det har bl. a. været inspirerende at komme bankstudiets leder, professor Carl E. Sørensen, på nært hold, og vi har også haft fornøjelsen at have et par lærere fra Handelsbanken, nemlig direktør Dyhr og kontorchef John Andersen.

- Mon d'herrer så TV-udsendelsen forleden om Leonardo da Vinci. Hvad mener De om et par af hans efterladte optegnelser, der lød således:

»Det største ved mennesket er dets evne til at lære«

og

»Mennesket huskes for, hvad det udretter, - ikke for den mængde viden det har tilegnet sig«.

Holgersen svarer: - Mon vi ikke alle i høj grad har gjort os klart, at det gælder om, at alt det stof, vi har suget til os under studiet, på den ene eller anden måde må omsættes i handling. Der må være jordforbindelse. Studiet har imidlertid opøvet en trang til syntese, til dette at se tingene i en større sammenhæng, og jeg føler mig overbevist om, at den erfaring, studiet har givet os, vil forøge tilfredsheden ved arbejdet.

De to andre tilslutter sig, og man er enige om, at metode og blik for, hvor man skal finde sine hjælpemidler, er et hovedresultat af de mange års studiearbejde.

- Og hvad er så det næste punkt på programmet?

- Jeg skal giftes, lyder det fra Kreilgaard, og Handelsbanken er også med i det billede, min forlovede er assistent i Falkoner Afdelingen.

- Og så skal holdet til Paris og se på banker og andre kreditinstitutter, det er især finansieringen af fransk industri, der onskes belyst, slutter Hagen.

CP

I en artikel i tidsskriftet Principal & Medarbejder om den højere uddannelse kommenterer direktør Sv. Kliim-Nielsen den høje dumpeprocent til H.D.-studiet på følgende måde: »Der er næppe tvivl om, at kravene er og skal være strenge, og at alt for mange går i gang med en teoretisk uddannelse, som de ikke har tilstrækkelige forudsætninger for at kunne klare . . . Der er derfor grund til at glæde sig over, at bl. a. Købmandsskolens Specialskoler har fået et program, der gør en trinvis uddannelse mulig«. For bankfolk kan her nævnes den 1-årige bankskole og det 2-årige videregående korrespondancekursus.

Aarhus har også to nybagte HD'er

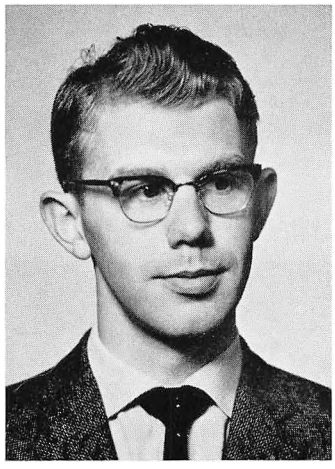

I REGNSKABSVÆSEN

Assistent Preben Ottosen, Aabyhøj Afdelingen.

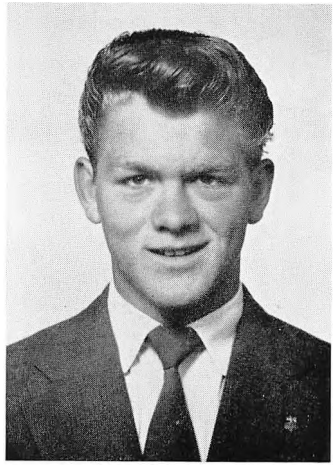

I ORGANISATION

Fuldmægtig Kurt Pedersen, Aarhus Filialens EDB Afdeling.

Begge fik 1. karakter, og Kurt Pedersen fik samtidig af sin kone deres datter nr. 2.

Danskernes Historie Online
Danske Slægtsforskeres Bibliotek

Flere punkter

Etableringer

AUGUSTENBORG

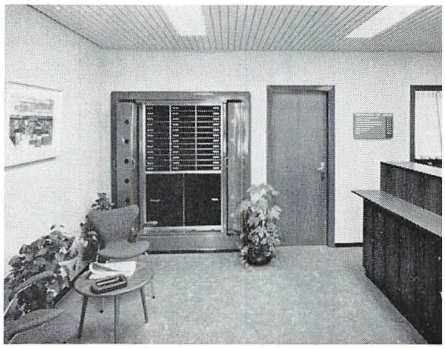

EBELTOFT

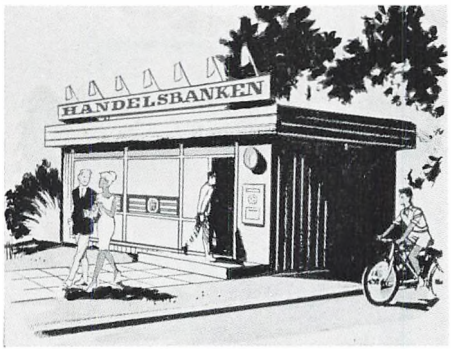

REBÆK SØ

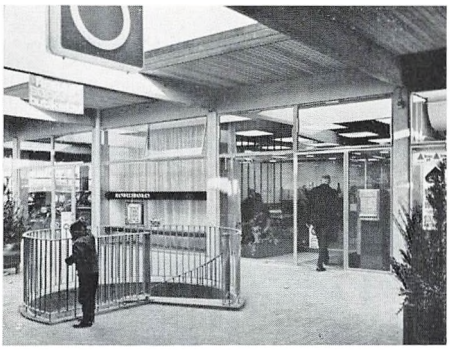

BELLAHØJ

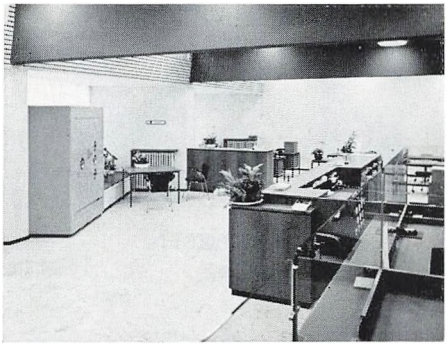

AARHUS-EGÅ

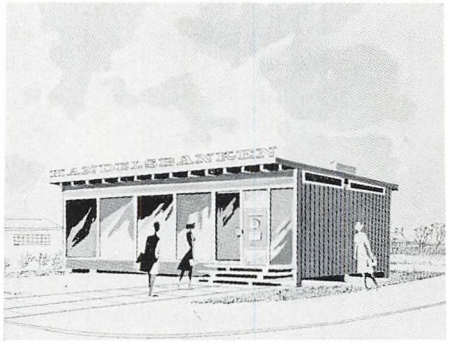

Danskernes Historie Online
Danske Slægtsforskeres Bibliotek

RØDOVRE CENTRUM

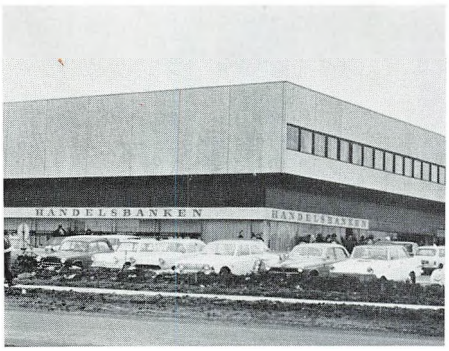

KOMMUNEHOSPITALET

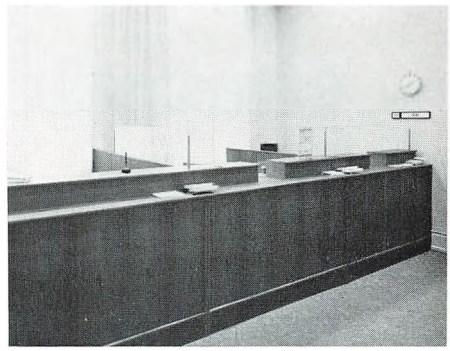

HERSTEDØSTER

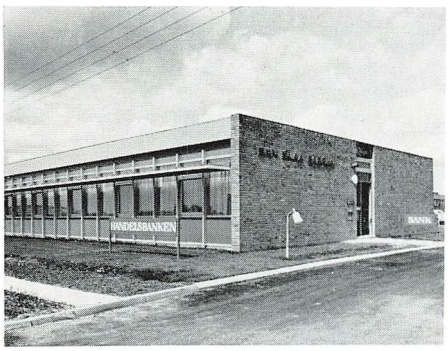

VEDBÆK

FREDERIKSBERG SLOT

GEDSER

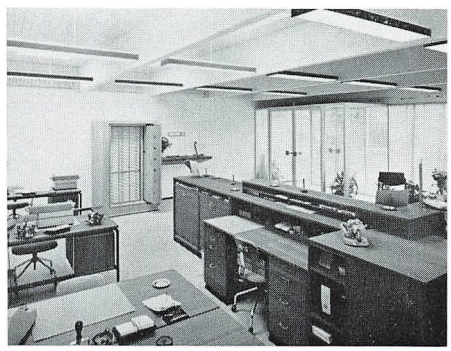

RUNGSTED

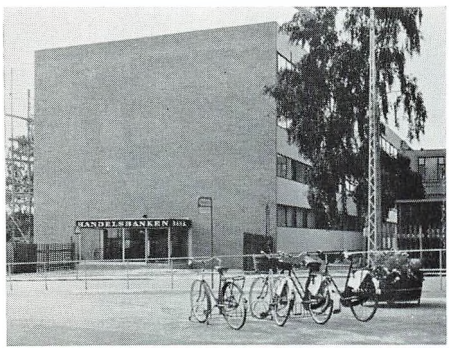

SORGENFRI

KJØBENHAVNS AKTIESELSKABET HANDELSBANK 1873

Flytninger

Danskernes Historie Online
Danske Slægtsforskeres Bibliotek

Vi befinder os i stueetagen i ejendommen Ottiliavej 1-3, hvor så mange af bankens centrale afdelinger har fundet plads.

Da Hovedkassen i sommeren 1965 blev flyttet fra Hovedsædet til Ottiliavej, flyttedes også Fordelingscentralen til Valby – en stor del af Fordelingscentralens arbejde er tæt knyttet til Hovedkassens virksomhed. Samtidig blev Fordelingscentralen organisationsmæssigt underlagt Betjentadministrationen og har således hovedkasserer Carl Jørgensen som øverste chef. Den daglige leder af Fordelingscentralen er bankbetjent Vilhelm Poulsen. Klokken er henad 16. I Fordelingscentralens store lokale hersker der i øjeblikket ro og stilhed – foruden Vilhelm Poulsen ser vi bag den lange skranke kun et par unge betjente, der er ved at lægge på plads.

Vilhelm Poulsen går beredvilligt med til at udfylde pausen i travlheden med at fortælle os lidt om denne side af bankens arbejde.

– Hvor mange er De på de tider af dagen, hvor her er mest travlt?

– Det er svært at præcisere, men jeg kan i hvert fald sige, at af de godt 70 bankbetjente, der arbejder her på Ottiliavej, er de 56 beskæftiget i Fordelingscentralen. De øvrige ca. 15 mand er anbragt på faste pladser som f. eks. i Mønten, Værdiposten, Hovedkassen, Output, Bilagsarkivet, Adressograf og Rotaprint. Også Postafsendelsen på Ottiliavej betjenes fortrinsvis af betjente, idet vi fra Fordelingscentralen har 16 mand på den opgave fra kl. ca. 14,30. Bankens værdipost, som pakkes og afsendes fra Hovedkassen, betjenes også af betjente.

Dagen begynder kl. 6.45

– Hvad starter De med?

– Vi går i gang med at tømme vore 3 boxe, og så bliver der gjort klar til den første pendultur til Hovedsædet kl. 7. Lad mig indskyde at pendulbilerne, 3 i alt, besøger Hovedsædet 26 gange hver dag. Disse vogne er indregistrerede til persontransport, fordi vi har en del persontransport til og fra Hovedsædet, bl. a.

Bankbetjent Vilhelm Poulsen instruerer om dagens kørsel.

skal hovedkassereren og revisionschefen hyppigt til møder i Hovedsædet, og vi har Hovedsædets køkkenchef, hr. Vadum, med herud, nu da han også står for vor fortræffelige kantine.

Poulsen fortæller videre: Klokken 8.15 møder 51 betjente. Vi forbereder så præsentation af et stort antal inkassoappoints, og vore 6 pengebiler gør klar til start. Desuden modtager vi EDB-clearing, magnetchecks og journaler til samtlige vore afdelinger i København og det øvrige Sjælland. Materialet sorteres efter ganske bestemte retningslinier og køres ud til afdelingerne, således at pengebilerne får materialet med til de afdelinger, de besøger senest klokken 9.30, og resten køres ud i 11 biler, som også skal være i afdelingerne senest klokken 9.30. Sydbilen til Vordingborg og Lolland-Falster må af sted allerede klokken 7 for at være fremme til tiden.

Danskernes Historie Online
Danske Slægtsforskeres Bibliotek

Der køres 4.000 km daglig fra Ottiliavej

Fordelingscentralen disponerer på Ottiliavej over 35 biler.

– Er chauffør-jobbet eftertragtet blandt vore betjente?

– Nej, ikke rigtig mere, især ikke blandt de ældre betjente, siger Vilhelm Poulsen, – det er et hårdt job, tænk blot på sydturen til Vordingborg og Lolland-Falster, det er en tur på 450 km. Denne bil medbringer om morgenen outputmateriale, magnetchecks m. m., og på hjemturen henter man på ruten input til automationsafdelingen – vognen er hjemmefra i små 10 timer, De kan tro, det kræver sin mand, og derfor passes ruten også af 2 mand på skift. De kører turen med bankens eneste dieseldrevne Mercedes – det var en stor besparelse, da vi skiftede den benzindrevne vogn ud.

Iøvrigt oplyser Poulsen, at vi kører med yngre personale end blot for få år siden. Grunden er den tættere trafik. Det største pres ligger på vore slutture, hvor vi kører med 9 biler i myldretiden.

Mens vi snakker, kommer sydbilen hjem. Chaufføren, Høy Jensen, melder: »Brændstoffet render ud af den, og jeg har fra Vordingborg aftalt værkstedsbesøg«.

– Er der tit forstyrrelser i kørslen på grund af reparationer på vognene?

– Vognenes lavere gennemsnitsalder i de sidste par år har betydet en væsentlig rationalisering med mere stabile vogne og færre værkstedsbesøg, hvilket indebærer mindre administration. Men en så hård vinter, som den vi har haft i år, slider på bilerne.

EDB materialet skal frem

– Har De problemer med fordelingen af EDB materialet?

– Ja, den største hovedpine i den daglige rutine er, at journalerne fra Automationen, der skal ud til afdelingerne, må betjenes lynhurtigt. Materialet skal være hos os kl. 7.30, men det kan desværre ske, at det er forsinket, og så forrykkes hele vor køreplan, og vi bliver nødt til at reservere mandskab og biler, der kan køre til afdelingerne, så snart vi har materialet.

– Foruden at fordele output materialet må vi jo også sørge for, at vi får input, fortæller Poulsen videre. For at få dette materiale glidende til Automationen kører vi efter en speciel køreplan til samtlige afdelinger fra kl. 13 til kl. ca. 17.30. Visse afdelinger besøges 5 gange på en dag, og vi har ialt 300 afdelingsbesøg daglig.

– For at give et lille indtryk af, hvad vi kan komme ud for, skal jeg fortælle om, da vor mand på nordturen forleden ringede fra Hornbæk og sagde: Vandet fosser ud af vognen, det er vist køleren, der er læk. Hvad gør jeg? Jeg har endnu journaler i vognen til Fredensborg«. Ja, så var der ikke andet for end at lade ham tage en taxa og ringe til nærmeste Falck for at få vognen hentet. Her hvor der er tale om EDB materialet, er der simpelthen ingen vej udenom, det skal frem.

– Efter at betjentadministrationen etableredes i 1965, har vi fået et centralt sted, hvor vi kan henvende os med de problemer der uvægerligt dukker op. Under det daglige møde med hovedkassereren og fuldmægtig Henry Christiansen drøftes og løses disse problemer.

– Var flytningen til Ottiliavej en forbedring?

– Vi er absolut tilfredse, vi har fået tålelige tilkørsels- og parkeringsforhold for vore biler, samtidig med at vi har fået betjentstue og god plads i Fordelingscentralen. Forhåbentlig vil den del af Fordelingscentralen, som nødvendigvis stadig må ligge i Hovedsædet, og hvis daglige leder er Rudolf Kyhl, efterhånden få lige så gode forhold – derinde savner vi plads, der er ingen betjentstue at afregne i og ingen plads, hvor vi kan placere vore piccoloer.

»Så er der materiale« lyder det fra en ung pige på den anden side af skranken, hun tilføjer med et sødt sammensvoret smil: »Det haster selvfølgelig som sædvanlig«.

Inden Vilhelm Poulsen forlader os, fortæller han, at Fordelingscentralen i de nærmeste dage venter besøg af bankens kontorrationaliseringseksperter, der skal se på forretningsgangen.

– Det ser vi frem til med forventning, siger han – der skal nok i vores meget varierede arbejde med de mange forskellige rytmer og store materiale være rationaliseringsmuligheder, som friske øjene vil kunne pege på – og vi har da også lov at håbe på forslag om endnu bedre tekniske hjælpemidler. CP.

Danskernes Historie Online
Danske Slægtsforskeres Bibliotek

NYT FRA

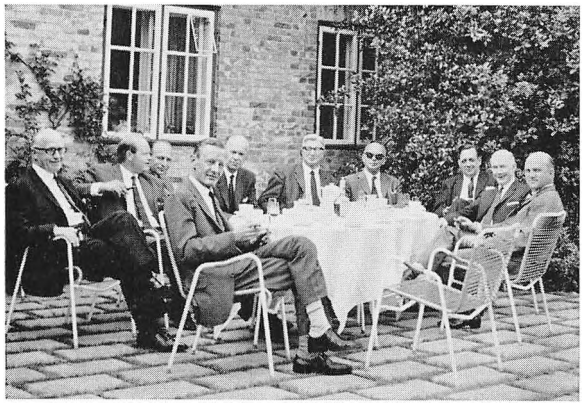

Fredericias tilsynsråd på besøg

Den 10. juni besøgte tilsynsrådet for Fredericia Filialen sammen med filialdirektør Kroer København. Tilsynsrådet blev i Hovedsædet modtaget af direktionen, og efter besøget i Holmens Kanal gik turen til Ottiliavej med forevisning af databehandlingsanlægget. Om eftermiddagen gav vicedirektør Børge Jensen, underdirektør A. Bagge-Petersen og kontorchef Vittrup på Uglemose en orientering om forskellige sider af bankens virksomhed. Herfra ses på ovenstående billede fra venstre:

Underdirektør A. Bagge-Petersen, direktør H. J. Clausen, tandlæge N. Hedeager Sørensen, filialdirektør B. Kroer, vicedirektør Børge Jensen, købmand Knud Pallesen, viceborgmester Bendix Bertelsen, kontorchef Vittrup, vicedirektør Koefoed og vinhandler Cort Trap.

Vi venter 175 nye elever på kursus

Uglemose slår 18. juli portene op for sommerens første elevhold. Antagelig vil vi efter introduktionskurset på Uglemose kunne sende 80 af sommerens 175 nye københavnerelever til de indledningskurser på 10 uger, som Købmandsskolen påbegynder 8. august. Resten af eleverne påregnes at kunne komme på Købmandsskolens indledningskursus ca. 1. november. Bankens interne elevintroduktion på Uglemose vil være afsluttet 2. september, og vi vil da have afholdt godt 1.700 elevdage (en elevdag = 1 elev i 1 dag). Der vil ligesom i fjor på Uglemoses introduktionskurser blive lagt stor vægt på bilagsudfyldning og elementær maskinbetjening; endvidere vil eleverne blive informeret om bankens opbygning og organisation, og de vil få instruktion i telefonering, skrankeoptræden m. v.

Estimados señores benvenido a Uglemose

Den 20. maj havde banken fornøjelsen at være vært for en latinamerikansk erhvervsdelegation på 9 medlemmer, der med støtte fra GATT og Organisationen af Amerikanske Stater var udsendt på en længere studierejse til Europa. Formålet med rejsen var at undersøge, hvorledes eksportbestræbelserne inden for de forskellige erhverv foregår i vor lille verdensdel.

Mødet afholdtes på Uglemose, hvor gæsterne ved frokostbordet blev budt velkommen på spansk af prokurist Lumbye fra Udlands Sekretariatet. Hovedpunktet på programmet var et foredrag af underdirektør M. Dyhr om danske bankers medvirken til eksportens finansiering. Blandt de udenlandske delegerede var bl. a. et par mexikanske bankfolk.

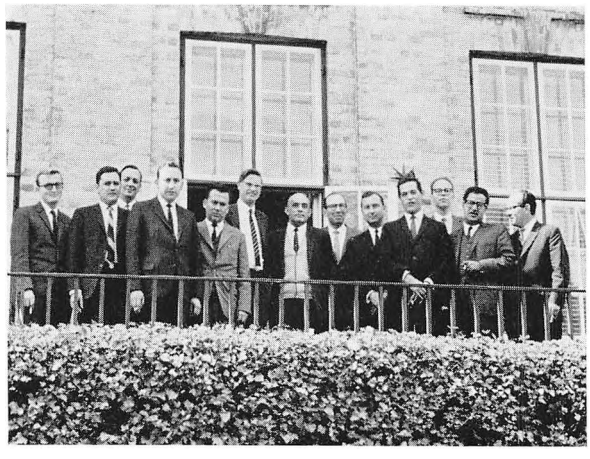

Vore latinamerikanske gæster.

Kriminalfolk på kursus på Uglemose

Efter henvendelse til banken fra Politiskolen har kontorchef John Andersen, Kreditkontoret, gennem en periode i foråret afholdt et kursus i regnskabsteknik og regnskabsanalyse på Politiskolen på Amager for ca. 20 embedsmænd og politifolk, der beskæftiger sig med kriminalsager.

Som en hyggelig afslutning på undervisningen fandt den sidste forelæsning sted ved et møde på Uglemose, hvori vicedirektør Børge Jensen deltog.

Danskernes Historie Online
Danske Slægtsforskeres Bibliotek

Opera på Uglemose

For en operaven er der ikke noget mere eftertragtelsesværdigt end at få en af de store, internationalt berømte sangere at høre på scenen, og mange mennesker går overhovedet kun til opera, hvis det er kendte sangere, der medvirker. Personligt synes jeg, at det er lige så spændende at høre helt ukendte sangere, som måske engang bliver at finde mellem de berømte stjerner, og her byder »Uglemose« hvert år på en kærkommen lejlighed til at stifte bekendtskab med årets nye operasangere, endnu før de har haft deres offentlige debut.

Mandag den 13. juni var der igen indbudt til en sådan sangaften, og mange havde fulgt indbydelsen til at overvære denne »eksamen«, som en af sangerinderne udtrykte det. Efter velkomst af vicedirektør Børge Jensen fik den trofaste arrangør, professor, kgl. kammersanger Thyge Thygesen ordet for at redegøre for aftenens oplevelser. På underholdende måde ridsede han baggrunden og handlingen op for de operaer, hvorfra koncertens uddrag var hentet, idet handlingen i alle tre værker byggede på historiske tildragelser.

Der indledtes med scener af operaen »Manon« af Jules Massenet, sunget af en yndig og skælmsk sopran Bitten Nielsen og tenoren Hilmar Olsen, som især gjorde udmærket fyldest. Derpå fulgte Gérards arie af »André Chénier« af Umberto Giordano, og John Guttmann åbenbarede her en smuk og karakterfuld baryton, som man har lov til at vente sig meget af de kommende år.

Efter pausen blev publikum indført i de dramatiske begivenheder, der lå til grund for Verdis opera »Maskeballet«, som selv var i stand til at skabe politisk blæst, da den skulle uropføres i Italien i midten af forrige århundrede. Man kunne skam ikke sådan vise, hvordan Gustav III blev myrdet på scenen; det kunne give inspiration hos anarkistiske tilskuere!

Med operarepetitør Hans Meyer Petersen ved klaveret (udgørende det fulde orkester) blev tonen slået an til den højdramatiske 2. akt, hvoraf vi fik det meste. Irene Graaner tolkede Amelias store arie med en stor, varm sopran, der klang med intensitet og dramatisk indfølelse, en kunstnerinde, vi glæder os til at høre på Det kgl. Teater. Efter dette bravournummer føjede Hilmar Olsens stemme sig til i den skønne kærlighedsduet, der ligeledes fik en smuk udførelse, selvom Gustavs parti vel nok ligger i overkanten af, hvad Hilmar Olsen endnu kan klare. Men han har muligheder i dette vanskelige rollefag.

Til slut kom også John Guttmann til, og med den ildfulde terzet, der sætter punktum for den kongelige kærlighedsaffære i »Maskeballet«, sluttede en indholdsrig aften med ung opera, og det opstemte publikum kunne sammen med kunstnerne begive sig gennem den med fakler smukt illuminerede park til havestuen, hvor tebordet ventede.

Krisand.

Udnævnelser

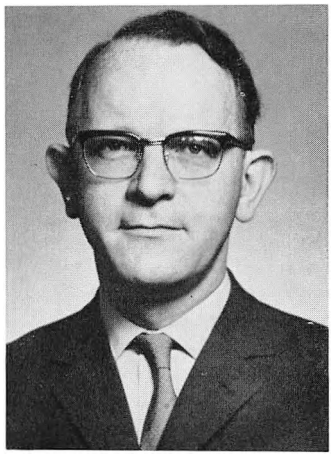

Kontorchef N. P. Bager, Aarhus, er pr. 1. juli 1966 udnævnt til underdirektør ved Aarhus Filialen.
Hr. Bager, der er født i 1919, blev ansat i Aarhus Filialen i 1936. I 1951 udnævntes hr. Bager til fuldmægtig og i 1960 til kontorchef.

I forbindelse med omlægningen af Organisationskontoret i april måned d. å. er cand. merc. Torben Nielsen udnævnt til Organisationschef. Hr. Torben Nielsen, der er 34 år gammel, blev ansat i banken i 1965.

Danskernes Historie Online
Danske Slægtsforskeres Bibliotek

En nordmand besøger Handelsbanken

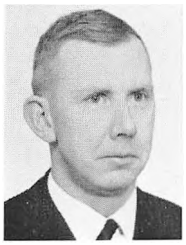

Fuldmægtig
Kåre Hestetun

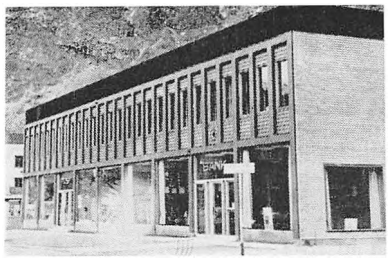

ARDAL SPAREBANK

Det var med stor interesse og spenning, jeg så frem til studieturen i Köbenhavns Handelsbank.

Turen var kommet i stand på grunnlag av et tildelt stipend fra Vestlandske Bygdebanklag i Norge, og betingelsen for stipendet var, at dette skulle benyttes til bankstudium i ett av våre naboland.

Etter som jeg tidligere hadde vært i Danmark på kortere ferieturer og av den grunn syntes at det danske folk og land hadde vekket mine interesser, valgte jeg derfor dette landet.

Ved henvendelse til Vestlandsbanken i Bergen, ble det bestemt at jeg skulle reise til Köbenhavn og at Handelsbanken var villig til å motta meg for en måneds tid.

Årdal Sparebank, som er navnet på banken, hvor jeg arbeider, ligger i Årdal, som nærmere bestemt er plasert ved en av Jotunheimens mange porter, i det vestlige Norge.

Fra gammelt av, var Årdal hva en her til lands, kaller en bondebygd, godt bortgjemt blandt de höye, stupbratte fjell, men som hadde mange og kraftige fossefall. Nettopp disse var det at tyskerne så seg interessert i under siste verdenskrig og begynte utbyggingen av de store kraftkildene. Flere store aluminiumsfabrikker ble også bygget og Årdal var dermed inne i en ny tidsalder.

I dag er Årdal et typisk industristed med ca. 8.000 innbyggere.

For å nå frem til Köbenhavn fra Årdal, måtte turen gå både over land og hav, og etter som avreisedagen var bestemt til 14. april, var det et nydeligt vinterlandskap jeg passerte, der jeg kjörte over de store, snedekte fjellviddene i ca. 1.000 meters höyde og til jeg var i Oslo om aftenen.

Fra Oslo fortsatte så turen med »Skandiapilen« til Köbenhavn, og klokken 22 om søndag aften stod jeg så på Hovedbanegården og målet for studieturen var nådd.

Alt mandag morgen, hilste jeg på Kjöbenhavns Handelsbank for förste gang. Spenningen steg etter hvert som jeg ble kjendt med det enorme som skjulte seg bak byggningens fire vegger, sammenlignet med det lille beskjedne som jeg var vant til.

Den danske gjestfrihet, mötte jeg alt på Personalekontoret, hvor jeg ble önsket velkommen af kontorsjef Bender og alt nå fikk jeg min förste omvisning i Handelsbankens hovedkontor.

Etter som studieopphåldet skulle vare en hel måned, fandt vi det vanskelig å legge noen fast arbeitsplan, men at dette måtte skje etter hvert. Likevel så kontorsjef Bender det som en viktig ting, det å finne et hyggeligt innkvarteringssted, og det var således jeg kom til det uforglemmelige stedet: »Uglemose« og gjennem det igjen fikk anledning til å stifte bekjendtskab med så mange hyggelige mennesker.

Helt fra mitt innpass på »Uglemose«, fölte jeg meg som et medlem av huset, takket være den fantastiske gjestfrihet og det gode kameratskap som rådet over alt, så vel fra personell som blandt koligianernes side.

Det å bli plasert på et sted hvor en fikk anledning til å delta på kurs og således tilegne seg teoretisk kunnskap ved siden av den praksis en fikk ute på avdelingene, syntes jeg var en enestående lösning – og valget af kurser og avdelinger var helt rigtigt.

Av avdelinger jeg besökte under studieopphaldet, vil jeg spesielt nevne avdelingen på Bernstorffsvej og på Lyngby. Også her ble jeg mottatt på en enestående og kameratlig måte og syntes virkelig jeg hadde stort utbytte av disse besökene.

Selv om Automatisjonsavdelingens og likeledes Organisasjonskontorets og Arbitrage-avdelingens arbeidsopgaver, syntes å ligge på god avstand fra hva jeg til vanlig er engasjert med, syntes jeg likevel det var meget interessant å få forklart dette og sett det hele på nært hold.

Selv om turen skulle gå mot Köbenhavn, kan jeg ikke si annet enn jeg gruet meg en del, over hva jeg skulle foreta meg i fritiden mens jeg var der nede. Også her var Handelsbanken med i opplegget. Ikke för var jeg kommet inn på »Uglemose«, för jeg fikk invitasjon til Det kongelige Teater sammen med en gruppe unge bankfolk fra provinsen, som jeg for tiden var på kurs sammen med.

Som mit förste besök i denne kulturrike bygningen, syntes jeg det var en opplevelse for seg, bare det å få være tilstede, og da vi på toppen av det hele fikk se, ikke noe ringere enn »Carmen«, en ballett i fem sener av Roland Petit, kan en selv tenke seg hva en utlending fölte over for en sånn invitasjon.

For at kursdeltakerne skulle få se en del av hva Handelsbanken hadde å by av avdelingskontorer i og omkring Köbenhavn, ble det arrangert flere bussturer, og således fikk også jeg anledning til å bli med på flere av disse og se en del kontorer.

Week-enden, selv om denne i Danmark, varte fra fredag til mandag, viste seg heller ikke å være noe problem. Den ene lördagen fikk jeg anledning til å bli med på biltur til Helsingör og Helsingborg. Nydelig som været var, mens vi kjörte nordover Sjællands kyst, ble dette en uforglemmelig tur som minnet ikke så lite om Middelhavets Riviera.

Danmark er et nokså lite land, men likevel har det mange kulturverdier å by en utlending. Dette ble jeg nærmere kjendt med gjennem en bok som heter: »Kender De Danmark«, som jeg fikk i gave av en av kursets ledere. Ikke nok med dette, etter at jeg hadde funnet frem til hva jeg kunne tenke meg å se, ble jeg hentet med bil og kjört til Roskilde domkirke, Frederiksborg slott og kunstmuseet Louisiana m. m. Flere hyggelige minner var innhentet.

Foruten disse arrangementene og turene jeg her har nevnt, hadde jeg mange hyggelige stunder sammen med de unge på kollegiet, og disse skal også ha takk for at studieopholdet ble så vellykket.

Som avslutning av det hele, var jeg så med på den årlige funksjonærfesten på »Marienlyst«.

Med dette vil jeg benytte anledningen til å takke Kjöbenhavns Handelsbank for at jeg fikk anledning til å legge studieturen til Deres bank og at jeg nå kan se tilbake på dette oppholdet med bare hyggelige minner.

Personlig synes jeg at oppholdet var særdeles lærerikt og at jeg sikkert vil få stor nytte av det i mitt senere bankarbeide.

Övre Årdal, den 13. juni 1966.

Venlig hilsen.
Kåre Hestetun.

Danskernes Historie Online
Danske Slægtsforskeres Bibliotek

HIFs
generalforsamling

Uden den sygemeldte formand afholdt HIF den årlige generalforsamling den 26. maj på Uglemose. Ole Hølholm blev aftenens hyggelige dirigent og sørgede for, at Poul Mortensen i formandens fravær aflagde en beretning, der blev godkendt af de godt halvtreds fremmødte medlemmer. Kassereren, der aflagde sit »debutregnskab«, måtte besvare en del spørgsmål, der alle blev tilfredsstillende belyst for forsamlingen.

Det er med beklagelse, at bestyrelsen måtte nedlægge bowling-afdelingen, men da der ikke blandt medlemmerne var den samme interesse for spillet som i USA, Aalborg og Frederikssund, var der for store udgifter forbundet med denne sportsgren. Til Poul Jørgensen, der ved nedlæggelsen af bowling forlader bestyrelsen, skal der lyde en tak for interesseret virke i HIF.

For de øvrige sportsgrene har resultaterne været meget lig de foregående år, og stadig bevarer HIF førerstillingen i idrætsmærkets arbejde.

Efter mange års godt arbejde for idrætten i HIF trak Jens Hjulmand sig tilbage fra badmintonposten og Jan Madsen fra sekretærposten. Jens Hjulmand kan se tilbage på et lederskab i HIF's badminton, der har bragt årlige unionsmesterskaber til HIF og en uforlignelig tilrettelæggelse af den daglige træning. Jan Madsen forlader en sekretærpost, der er røgtet på mesterlig vis, samtidig med at han med sit indblik i mange af de øvrige idrætsgrene har været en støtte i foreningens daglige arbejde. HIF kan kun takke dem begge for et godt og uegennyttigt arbejde i HIF's navn.

Til deres afløsere blev valgt Benny Lindgren som leder af badminton og Vibeke Jakobsen som sekretær. Det er to HIF'ere, der har vist sig interesseret i HIF, og de skal være velkomne i det daglige arbejde.

Bestyrelsen består herefter af:
Formand:
Poul Aaskilde, Lyngbyvej Afd.
Næstformand:
K. Højholt, Grønttorv Afd.
Sekretær:
Vibeke Jakobsen, Rotaprint.
Leder af badminton:
Benny Lindgren, Gammeltorv Afd.
Bordtennis:
Ernst Brodthagen, Østerbro Afd.
Fodbold:
Gerner Bauer, Sekretariatet.
Atletik:
Jørgen Pedersen, Vesterport Afd.
Håndbold:
John Dørge, Hammelstrupvej Afd.
Tennis:
N. H. Clausen, Gammeltorv Afd.
Skydning:
A. Nicolajsen, Rotaprint Afd.
Bridge:
Poul Mortensen, Indkøbskontoret.

Nakskov og Nykøbing dyster —

En dejlig aften med solskin, frisk efter dagens regnbyger, mødtes filialerne i Nykøbing Fl. og Nakskov mandag den 13. juni til en fodboldkamp i Nakskov – Nykøbing med forstærkning fra omliggende filialer.

Det blev en livlig og underholdende kamp med sjove episoder og masser af målchancer – flest til Nykøbing, kort sagt en rigtig »publikumsgyser«. De bedagede medarbejdere i Nakskov viste, hvad de duede til og sørgede for, at resultatet blev uafgjort 3–3.

Bagefter fik vi en forfriskning, og efter en rundgang i bankens nye lokaler måtte gæsterne hjemad efter at have udfordret Nakskov til en returkamp i Nykøbing Fl. til efteråret.

mens det er sommer

- **imødeser vi resultatet af vort atletikholds dyst i London mod Lolyds Bank**
- **mangler vi tennisspillere til holdturneringen og til holdet mod Stockholm-bankerne hvor der i september skal dystes i Stockholm**
- **er HIF ved at forny spillermaterialet i fodbold til en ny »guldalder«**
- **er Viborg Filialen ved at komme igang med HIF-idræt**
- **samler bestyrelse og atletikudvalg kræfter til idrætsmærkeprøverne**
- **glemmer fodboldlederne ikke den store interne fodboldturnering for hovedsæde og afdelinger**
- **er det vore atletikfolk, der bringer HIF-navnet rundt til mange stævner og med mange HIF-deltagere**
- **går der rygter om, at Londons Rådhus har ønsket en match mod Handelsbankens atletikfolk i august måned**
- **venter HIF tilgang af nye medlemmer**
- **savner kolleger forhåbentlig idrætsmærkeprøverne**
- **ønsker HIF alle en god sommer**

PA

Danskernes Historie Online
Danske Slægtsforskeres Bibliotek

Hvis vi mødes på jeres skovtur, så la' vær med at træde på mig.

Det er skovturstid

Aarhus i ringen

Den 14. maj var vi 138 medarbejdere fra Aarhus på udflugt i et vejr efter den for vore udflugter aldrig svigtende recept: solen skinner, skoven er grøn, blomsterne blomstrer, svalen kvidrer o.s.v.

Der skal her gives et kort rids af dagens forløb til orientering for vore kolleger trind om i landet + de ca. 200 Aarhus folk, som – selvfølgelig af helt uovervindelige grunde – ikke kunne deltage, hvor gerne de end ville, men som alle vil være på pletten næste år.

Første mål var eftermiddagskaffe i Linaa kro. Hvis De er i besiddelse af Turistforeningen for Danmarks Aarbog 1941: »Midtjylland«, vil De på side 15 kunne læse, at »Linaa er en ældgammel karakteristisk Landsby med en Kro paa tre Hundrede Aar i det mindste«, altså en kro med erfaring, og kaffen med boller var da også derefter.

Medens vi er ved Turistforeningens aarbog 1941, tillader vi os atter et lille citat: »Medens den direkte Vej fra Linaa mod Resenbro nu ved Gudenaabakkerne holder lidt mod vest, fortsætter den gamle Vej lige ud, og vandrer man i denne Retning op over Markerne, møder man hurtigt et kratbevokset Skel, der som en Hale skyder sig ud i Agrene. Det er Resterne af den fordums Vejbane, der ude ved Bakkeranden træder tydeligere frem for med eet at styre ned i Bunden af en langstrakt Slugt«. Men tiden har ændret sig siden 1941, nu kan man gøre det, vi gjorde, nemlig køre til »resterne af den fordums Vejbane« og konstatere, at her ligger nu Nordeuropas nyeste, største og mest moderne motorbane med 60.000 tilskuerpladser og 60 tønder land parkeringsplads, »Jyllandsringen«, der – som den gode Aarhus filial-kunde, den er – havde inviteret os til generalprøve på indvielsesløbene, der skulle finde sted den følgende dag. Vi fik et levende indtryk af, at her var stedet for folk, der kan lide fart, spænding, øredøvende støj og benzinos. Vi fastslog også, at »Handelsbanksvinget«, som benævnes sådan i programmer og højttaler, på grund af sin 100 meter lange »Handelsbanken – altid med i billedet« reklame ikke overses. De vil give os ret heri, når De i »Sportsaktuelt« før eller siden ser på begivenhederne på Jyllandsringen. De fleste af landets pressefotografer fik da også deres kameraer rettet mod vor reklame, da en bil på åbningsdagen var så venlig at posere med hjulene i vejret i »vort« sving.

Derefter gik turen ad kønne veje til Løgten, kendt for sin smukke beliggenhed ved Kaløvig, sin nydelige afdeling af Aar-

Danskernes Historie Online
Danske Slægtsforskeres Bibliotek

hus filialen og sin velrenommerede kro, hvor vi tog ind og efter en fortrinlig middag med taler, sang og oplæsning af den snart klassiske »Vår Bank« trådte dansen til klokken 1.

A propos »Vår Bank«. Må vi til slut endnu engang tillade os et lille citat, nemlig fra artiklen »Hvorledes man får succes i banken« beregnet på de Aarhus kolleger »whom it may concern«. Det lyder som følger: »Tillæg Dem en god egenskab eller vane, som ingen af de andre er i besiddelse af, eller vær positiv overfor arrangementer som f. eks. sommerudflugten ved at deltage samt indsende bidrag til Vår Bank, der vil anvende dem i mangel af bedre - eller kassere dem, hvis de er bedre end redaktionens egne. Men Deres initiativ vil i begge tilfælde blive påskønnet - dog uden at De selv mærker det«.

K.N.H.

Sportsbedrift af Lyngby Afdeling

Fra Lyngby Afdeling berettes, at bestyrer og personale den 11. juni af skovturs-komiteen førtes til Nakkehoved, hvor man foretog en konditionskrævende tur op i Fyrtårnet (afdelingen tog kun 6 idrætsmærker). Derefter begav selskabet sig langs skrænten til kaffebordet på Fyrkroen. Først på aftenen ankom man til det store kolde bord med tilbehør på Asminderød Kro, og det var med de flestes beklagelse, at man allerede ved midnat måtte vende tilbage til Kongens Lyngby.

Vendelboerne dansede ballondans

De tre nordligste filialers skovtur var i år henlagt til det naturskønne område ved foden af de berømte »Pikkerbakker« ved Frederikshavn. Den 21. maj klokken 18,00 samledes alle medarbejderne fra Skagen, Hirtshals og Frederikshavn i restaurant Møllehuset.

I dagens anledning havde lokale vittige hoveder fabrikeret et »festskrift« med hip til adskillige af de tilstedeværende. Lystige sange - en enkelt kombineret med gymnastiske øvelser - satte humøret i top og bragte de kulinariske nydelser på rette plads.

Festudvalget havde på forhånd forbudt taler ved bordet, hvilket dog ikke forhindrede en kendt filialdirektør i at prise damerne og deres kemiske sammensætning. Et lynkursus i jydsk-italiensk afsluttede talernes række.

Efter kaffen med tilbehør blev der spillet op til dans - såvel moderne som gammeldaws - og aftenen bød iøvrigt på ballondans og lotteri m. v.

Da man sluttede klokken 2, lød der mangt et »på gensyn næste år«.

Viborgenserne går ikke af vejen for pigtråd

Filialen i Viborg har afholdt den årlige sommerudflugt, der i år var henlagt til onsdag den 18. maj.

Vi samledes 60 kolleger og slog hermed en ny rekord for deltagelse, så der skulle 2 busser til!

Turen gik til restaurant Rebildhus i Rebild Bakker, hvor vi fik »det store kolde bord«.

Derefter var der dans til et 5-mands pigtrådsorkester til kl. 1, og selv om himmelen var klart oplyst af lyn, var der ingen der hørte et eneste tordenskrald.

CE.

Randrusianerne ud i solen

Randersfilialens efterhånden permanente festkomite må stå på en særlig god fod med vejrguderne, for der er faktisk tradition for, at solen skinner fra en skyfri himmel, når personalet drager til skovs. Således også lørdag den 21. maj, da vi i 2 rutebiler rullede »ud i det blå« i det herligste forårsvejr.

Stemningen var imidlertid allerede før starten ganske særlig animeret ved tanken om, at Randersbankernes ledere - efter sigende over en portion gule ærter - endelig var enedes om, i lighed med så godt som alle landets øvrige banker, at indføre lørdagslukning fra samme dag, den 21 maj.

I Hadsund skovpavillon indtoges eftermiddagskaffen. Derpå rullede humørbusserne videre gennem den berømmelige Rold skov, hvor de lige så berømmelige 3 røvere åbenbart også var blevet enige om at holde fri om lørdagen, vi så i hvert fald ikke noget til dem.

Næste station var Rebild bakker, hvis storslåede skønhed blev nydt en times tid, mens vi samlede appetit til middagen, som blev indtaget i den idyllisk beliggende Rold Storkro.

Da den værste sult var stillet, vekslede taler med »frikvarter« og sang, af sidstnævnte skal her citeres et enkelt vers på melodien »Marken er mejet«:

Banken er lukket herefter hver lørda',
ja, det lyder skam utroligt, men det er dog sandt,
og så taknemmelige være vi bør da
over, at i »ærterne« en løsning man dog fandt.
Det er very nice,
også gamle Rais
kommer med selv om den er lidt længere undervejs!

Og så spillede musikken op til dans. Unge og ældre fejrede foråret og friheden og styrkede kammeratskabsånden på behørig vis, til himlen rødmede i øst og humørbusserne atter rullede ind i Laksestaden efter en helt igennem vellykket skovtur.

Det bemærkes, at festkomiteen som sædvanlig blev genvalgt for livstid!

ah-

Vi plukker i
Aarhus-filialens skovtursavis
Vår Bank:

Spørge-brevkassen

Som bankmand er jeg urolig. For pristallet, der altid er bagefter prisudviklingen, for den lange arbejdstid, for om min pension til sin tid slår til, for kommende fortrædeligheder og bekymringer i det hele taget. Ja, jeg er meget urolig. Kan De berolige mig.

Venlig hilsen
lønnummer 279420.

Tjae - 279420, vi kan da prøve at berolige Dem lidt sådan i al almindelighed. Se, enten har De succes eller fiasko. Hvis De har succes, er der ingen grund til uro. Hvis fiasko, er der to ting at være urolig for. Enten er De rask eller syg. Hvis rask, er der ingen grund til uro. Hvis De er syg, vil De enten komme Dem eller dø. Hvis De kommer Dem, er der ingen grund til uro, og hvis De dør, er der to ting at være urolig for. Enten går De op eller også går De ned. Hvis De går op, er der ingen grund til at være urolig, og hvis De går ned - ja, så vil De få så travlt med at hilse på gamle venner, at De slet ikke får tid til at være urolig.

Så hvorfor være urolig.

Med fortrøstningsfuld hilsen fra red.

Danskernes Historie Online
Danske Slægtsforskeres Bibliotek

. . . . de må jo være djævelsk dygtige, de EDB-folk.

Kursus i Aabenraa

Den 15. juni d. å. afholdtes i Aabenraa et 1-dages kursus om den daglige behandling af EDB materialet.
Kurset var et led i den række af kurser om dette emne, der afholdes på Uglemose i samarbejde med Revisionen, Organisations-Afdelingen og Automations-Afdelingen.

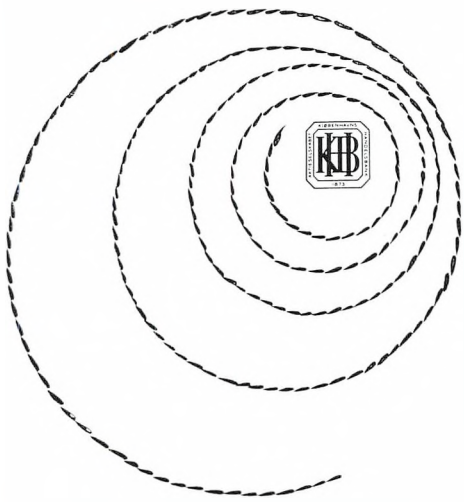

Banken rundt

Tre minutter!

Den 23. maj nåede automationens velsignelser Kalundborg filialen, der som den første fik hullecentral for et mindre område. Der er derfor her anvendt et billigere – og langsommere – transmissionssystem end ved de store centraler i Aarhus, Odense og Sønderborg, nemlig et IBM 1050 tele-processing system, som overfører oplysningerne fra hulkort til hulkort, mens de andre systemer overfører oplysningerne fra hulkort til magnetbånd. Hastigheden for transmissionen er derfor afhængig af hullemaskinen i modtagercentralen i København, som kan klare ca. 1000 posteringer i timen, mens transmissionerne fra de store centraler

Engelsk besøg på Uglemose

I ugen fra den 19. til den 25. juni d.å. besøgtes Handelsbanken af lederen af Westminster Banks kollegium Fanhams Hall, mr. J. H. Storer.

Vor Banks læsere kender allerede fra artiklen i sidste nummer en hel del til denne store ejendom og til, hvad der foregår der. Mr. Storer boede naturligvis under sit ophold på Uglemose, og der blev her rig lejlighed til at udveksle mange tanker og ideer om uddannelsesspørgsmål med Westminster Banks charmerende og initiativrige repræsentant.

Hr. Storer er her fotograferet foran Uglemoses hovedindgang.

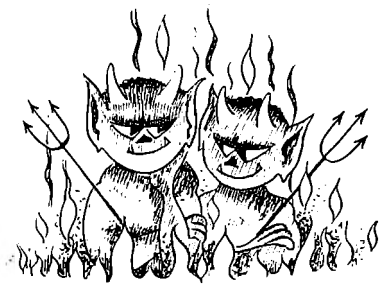

. . . . de må jo have en englelig tålmodighed i de EDB-omlagte afdelinger og filialer.

Danskernes Historie Online
Danske Slægtsforskeres Bibliotek

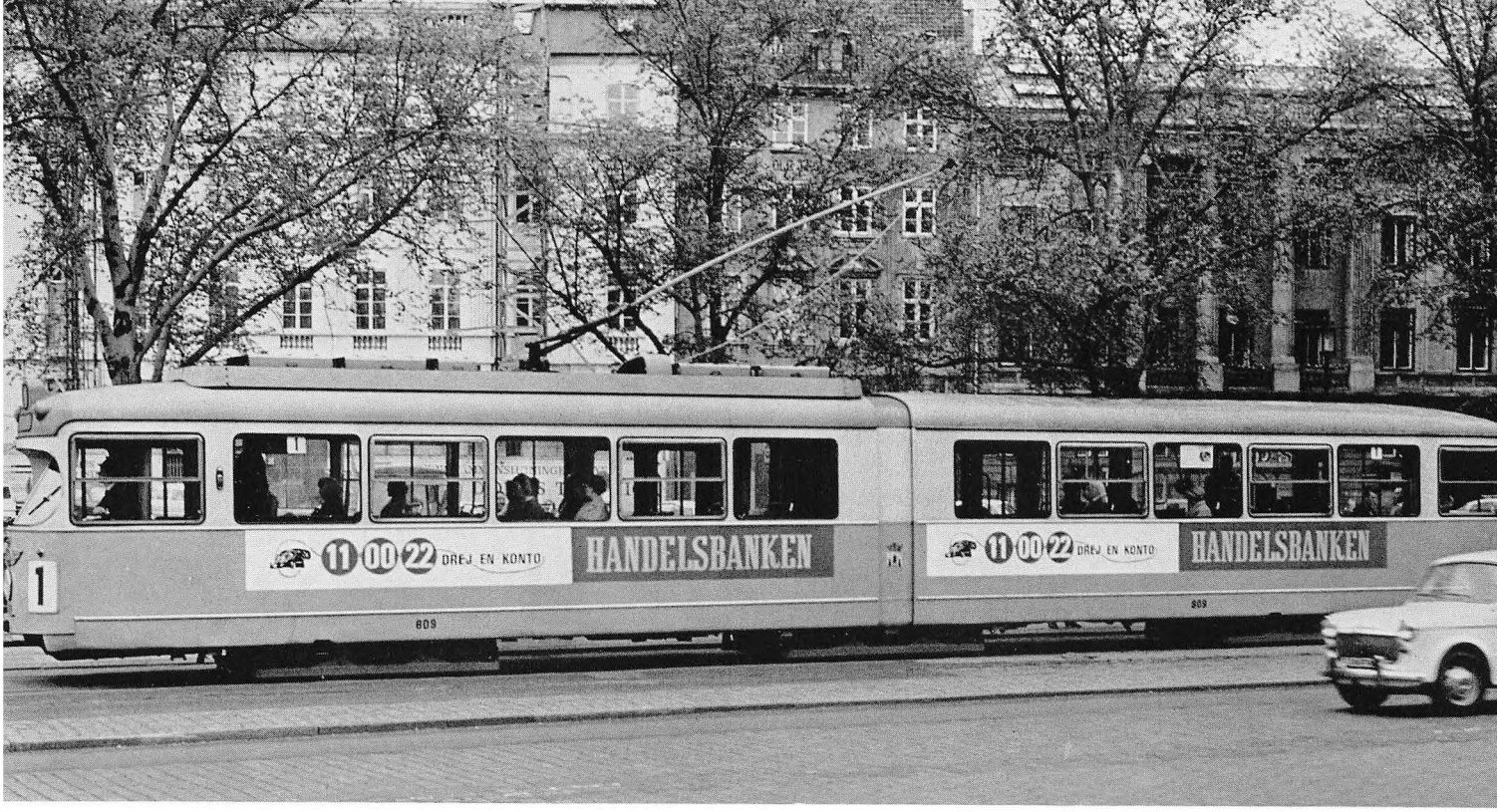

Altid med i billedet

foregår med en hastighed af 10.000 posteringer i timen.

I Kalundborg har man også for første gang tilkoblet hullemaskinen en National klasse 32 bogføringsmaskine, som hidtil har været anvendt til efterkontering i banken, men som nu er blevet ombygget til det nye formål.

Premieren i Kalundborg forløb glat, og den 27. maj tilkobledes også Jyderup filialen, således at dette hjørne af landet nu er automatiseret. D.v.s., der mangler dog lidt endnu, for telefoncentralen i Kalundborg betjenes stadig manuelt, og da teletransmissionen foregår via det almindelige telefonnet ved etablering af en almindelig samtale, er det nødvendigt først at gøre telefondamen opmærksom på, at det er en teletransmission, der skal foretages, så man ikke risikerer, at hun pludselig bryder ind med: »Tre minutter!«. Det bliver nemlig lige så uforståeligt for elektronhjernen, som hullerne er for os andre.

Fra Aarhus meldes

at Bankdirektør Niels Jensen og Hustrus Jubilæumslegat i år er tildelt assistent Niels Brændgaard, Rådhuspladsen.

EDB er kommet til Rødspættebyen

Den 13. juni startede EDB-bogføringen i Frederikshavn filialen, og den 20. juni gik Hirtshals og Skagen filialerne over. Input-centralen ligger i Frederikshavn, hvor hulningen foregår på National cl. 32 og IBM 026, medens transmissionen til EDB-anlægget i Valby foregår på IBM 1050.

Leder af input-centralen er fuldmægtig Torkild Nielsen.

Det kan nævnes, at der fra mange sider er vist stor interesse for systemet.

Danskernes Historie Online
Danske Slægtsforskeres Bibliotek

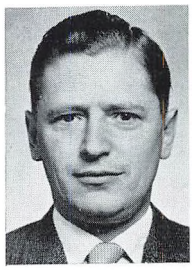

Bestyrer Eigil Rasmussen, Risskov Afdelingen, Aarhus, er pr. 1. juli 1966 udnævnt til kontorchef i bankens nye filial i Brønderslev. Hr. Rasmussen, der er 40 år gammel, blev ansat i banken i 1944, udnævntes i 1960 til souschef i Nordre Afdeling og i 1964 til bestyrer af Risskov Afdelingen.

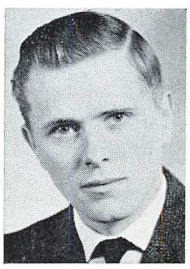

Til kasserer i Aalborg Filialen er udnævnt assistent H. Bjerre Jensen, Randers. Hr. Bjerre Jensen, der er 27 år gammel, blev ansat i banken i 1961.

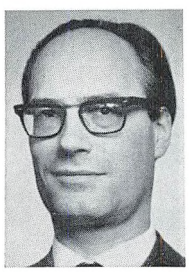

Efter bestyrer Veggerby's udnævnelse til kontorchef ved Aarhus Filialen er bestyrer O. Køppen, Frederiksbjerg Afdelingen, udnævnt til bestyrer af Lilletorv Afdelingen. Hr. Køppen, der er 48 år gammel, blev ansat i banken i 1945 og udnævntes i 1961 til bestyrer af Frederiksbjerg Afdelingen.

Til ny bestyrer i Frederiksbjerg Afdelingen er pr. 1. juli 1966 udnævnt den hidtidige souschef, fuldmægtig J. Flodgaard Madsen. Hr. Flodgaard Madsen, der er født i 1933, blev ansat i banken i 1956 og udnævntes i 1963 til fuldmægtig.

Fuldmægtig Mich. Jørgensen, Viborg, er udnævnt til souschef ved den kommende Aalborg Filial. Hr. Jørgensen, der er født i 1932, blev ansat i banken i 1954 og udnævntes i 1963 til fuldmægtig.

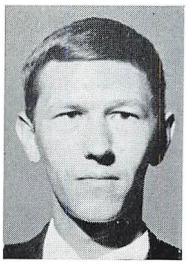

Kasserer Frits Willumsen, Sønder Boulevard, er pr. 1. juni 1966 udnævnt til kasserer i Kultorv Afdelingen. Kassorer Willumsen, der er 27 år gammel, blev ansat i banken i 1961 og blev i 1964 kasserer i Sønder Boulevard.

Fuldmægtig Ernst Bornholdt, Kreditkontoret, er pr. 15. juni 1966 udnævnt til souschef i Vanløse Afdelingen. Hr. Bornholdt, der er født i 1938, blev ansat i banken i 1954 og udnævntes pr. 1. januar 1965 til fuldmægtig.

Kontorchef Arne Christensen, Sønderborg, er udnævnt til filialdirektør for bankens kommende Aalborg Filial. Hr. Christensen, der er 35 år gammel, blev ansat i banken i 1948, blev fuldmægtig i 1961 og udnævntes i 1964 til kontorchef i Sønderborg.

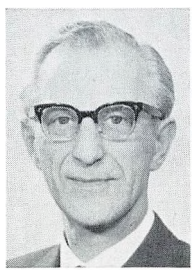

Kontorchef N. Pultz, Vanløse Afdelingen, er pr. 1. juni 1966 udnævnt til bestyrer af samme afdeling. Hr. Pultz er født i 1912 og blev ansat i banken i 1929. I 1958 udnævntes hr. Pultz til souschef i Vanløse Afdelingen og pr. 1. januar 1965 til kontorchef.

Fuldmægtig Paul Holm, City Afdelingens kasse, er pr. 1. juni 1966 udnævnt til prokurist. Hr. Holm, der er 49 år gammel, blev ansat i banken i 1945 og var i en årrække kasserer i Vesterbro Afdelingen.

Assistent J. Egelund Jensen, Ordrup Afdelingen, er udnævnt til fuldmægtig og souschef i Charlottenlund Afdelingen, når hr. Østrin tiltræder som bestyrer af Gyldenløvesgade Afdelingen. Hr. Egelund Jensen er 31 år gammel og blev ansat i banken i 1957.

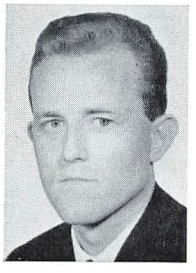

Pr. 1. juli 1966 er fuldmægtig Svend Kæstel, Arbitrage, udnævnt til chef for samme Afdeling. Hr. Kæstel, der er født i 1934, blev ansat i banken i 1951, kom i 1959 til Arbitrage og udnævntes i 1963 til fuldmægtig.

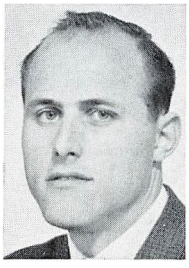

Pr. samme dato er fuldmægtig Jan Raffel, Arbitrage, udnævnt til afdelingens souschef. Hr. Raffel, der er 30 år gammel, blev ansat i banken i 1957, kom ligeledes til Arbitrage i 1959 og udnævntes i 1964 til fuldmægtig.

Danskernes Historie Online
Danske Slægtsforskeres Bibliotek

oplyst inden redaktionens slutning

H.D. i bankvæsen

Fuldmægtig Finn Hagen, Organisations-Afdelingen.
Fuldmægtig Henning Holgersen, City.
Fuldmægtig Boris Kreilgaard, Organisations-Afdelingen.

H.D. i regnskabsvæsen

Assistent Preben Ottosen, Aarhus/Aabyhøj.

H.D. i organisation

Fuldmægtig Kurt Pedersen, Aarhus/EDB Centralen.

Det videregående 2-årige bankkursus

Fuldmægtig Jørn Tychsen, Varde.
Assistent Henning Knudsen, Aarhus/Holme.
Assistent Ejlif Isaksen, Varde.
Assistent Erwin Guido Engmann, Viborg.
Assistent Lissi Jensen, Viborg.
Assistent Flemming Petersen, Viborg.
Fuldmægtig Knud Erik Als, Randers/Vestre.
Fuldmægtig Johannes Lauesen, Nakskov.
Fuldmægtig Leo Martinussen, Randers.
Fuldmægtig Bent Søndergaard Enevoldsen, Randers/Nørre.
Fuldmægtig Ole Hjort Eriksen, Hirtshals.
Fuldmægtig Børge Brøbech Bøss, Skagen.
Assistent Torben Therkildsen, Frederikshavn.
Assistent Svend Aage Knudsen, Aarhus/Nordre.
Assistent Nis Hansen Toft, Tønder.
Fuldmægtig Kjeld Højer Markussen, Toftlund.
Fuldmægtig Svend Aage Gram, Padborg.
Fuldmægtig Martin Nissen, Haderslev.
Assistent Geert Gundal Rasmussen, Esbjerg.
Bestyrer Kai Sørensen, Nordborg.
Fuldmægtig Jørn Henning Sørensen, Horsens/Hornsyld.
Fuldmægtig Aage Bent Olsen, Horsens.
Fuldmægtig John Jørgensgaard Hansen, Vesterport.
Assistent Bent Mikkelsen, St. Kongensgade.
Fuldmægtig Birger Rossil Schmidt, Sønder Boulevard.
Fuldmægtig Torben Fischer, Gammel Kongevej.
Fuldmægtig Jørgen Kristensen, Gammeltorv.
Kasserer Jenny Herløw, Valby.
Bestyrer Hans Martin Bossen, Odense/Næsby.
Assistent John Kissow Petersen, Odense.
Assistent Povl Lorens Skipper, Munkebo.
Assistent Poul Ludvig Rasmussen, Odense/Tarup.
Fuldmægtig Per Thede, Odense/Bolbro.
Fuldmægtig Ebbe Christian Sommerlund, Odense/Dalum.
Fuldmægtig Jens Jørgen Egelund Jensen, Charlottenlund.
Fuldmægtig Børge Kaufmann Petersen, Vesterbro.
Fuldmægtig Hjalmar Vaabensted, Lindevangs.
Fuldmægtig Kurt Hennnig Haslund, Brøndbyøster.
Assistent Finn Jahn Larsen, Amagertorv.
Assistent Erik Birkebæk Jacobsen, Vanløse.
Fuldmægtig Børge Fischer Nielsen, Stormbro.
Fuldmægtig Knud Erik Funch Adamsen, Gl. Kongevej.
Assistent Ole Dyring Carlsen, Gl. Torv.
Assistent Leif Dambmann, Vallensbæk.
Fuldmægtig Nils Markussen, Osborne.
Assistent Erik Madsen, Amagertorv.
Fuldmægtig Keld Møller Christensen, BD.
Assistent Ole Flemming Riel, Revisionen.
Fuldmægtig Ib Christensen, Espergærde.
Assistent Carl Tommy Schrøder, Carlsro.
Fuldmægtig Poul Godtfred Arenfeldt Mathiesen, Fonds.
Fuldmægtig Børge Henning Jacobsen, Jyderup.
Fuldmægtig Michael Jørgensen, Aalborg.
Fuldmægtig Peter Bertelsen, Viborg/Kølvrå.

2-måneders Provinsbankskole i København og Aarhus

Ellen Gammelgaard, Grindsted.
Jørn Grejsen, Bramminge.
Kurt Birk Jensen, Fredericia.
Bent B. Olufsen, Randers.
Helga Petersen, Løgumkloster.

Den 1-årige bankskole, Provinsen

Ingelise Lynggaard Andersen, Kalundborg.
Steen Andersen, Kalundborg.
Ilse Bachmann, Tønder.
Thorsten Christensen, Kalundborg.
Gerner Holmgård Christoffersen, Nysted.
Henning Sølund Jensen, Nykøbing Falster.
Erik Helge Jørgensen, Nakskov.
Inge Knudsen, Sønderborg.
Knud Knudsen, Tønder.
Ellen Lang, Sakskøbing.
Kirsten Sünksen, Tønder.

Den 1-årige bankskole, København

Jette Kirsten Bak, Bredgade.
Tove Jensen, Kommunehospitalet.
Torben Kofoed, Store Kongensgade.
Knud Guldberg Larsen, Udlands-Afdelingen.
Nete Hjort Madsen, Hammelstrupvej.
Finn Moefelt, Østerbro.
Hans Münter, Udlands-Afdelingen.
Henrik Bjørn Nielsen, Valby.
Carsten Olsen, Bredgade.
Karen Pedersen, Udlands-Afdelingen.
Alice Schlichter, Valuta-Afdelingen.

Handelsmedhjælpereksamen, Provinsen

Birthe Agerbo, Varde.
Jens Christian Andersen, Viborg.
Vivi Blæhr, Viborg.
Niels Chr. Brag, Sønderborg.
Finn Bruun, Varde.
Jørn Birger Clausen, Odense.
Aase Danielsen, Padborg.
Mogens Friis, Viborg.
Karin Lis Gelin, Odense.
Bente Amdi Hansen, Odense.
Birgit Hansen, Nakskov.
Finn Bækkelund Hansen, Odense.
Hilda Hansen, Løgumkloster.
Aase Hjerrild, Varde.
Lis Holm, Viborg.
Renate Jepsen, Tønder.
Elisabeth Radich Johansen, Randers.
Gunni Johansen, Viborg.
Karen Johansen, Viborg.
Ebbe Wæver Jørgensen, Nørre-Alslev.
Jørgen Linde Jørgensen, Helsingør.
Anna Lise Kristensen, Odense.
Ellen Øhlenschlæger Larsen, Jyderup.
Hanne Larsen, Randers.
Tove Larsen, Odense.
Bodil Lindahl, Nordborg.
Kirsten Find Madsen, Odense.
Søren Martinussen, Randers.
Bente Holst Nielsen, Randers.
Erik Lindberg Nielsen, Helsingør.
Mogens Nielsen, Odense.
Peter Balslev Nielsen, Varde.
Bente Steen Pedersen, Vordingborg.
Birthe Pedersen, Viborg.
Lynge Max Pedersen, Nakskov.
Jens Petersen, Tønder.
Kirsten Klindt Petersen, Odense.
Lilian Poulsen, Helsingør.
Birthe Schmidt, Stubbekøbing.
Grethe Seebach, Odense.
Holger Stokbæk, Tønder.
Erling Sørensen, Sønderborg.

Handelsmedhjælpereksamen, København

Kirsten Elisabeth Hansen, St. Kongensgade.
Finn Krone Kristensen, Sundby.
Jørn Lorich, Gladsaxe.
Mogens Chr. Schrøder, Hvælvingen.

VOR BANK
ønsker
til lykke

Danskernes Historie Online
Danske Slægtsforskeres Bibliotek

Jubilæer

50 år

Bestyrer
Vilh. Nielsen,
Gammel Kongevej,
10. august 1966.

Bankbetjent
Henri Madsen,
City/Kassen,
11. oktober 1966.

45 år

Bankbetjent
Evan Brandt,
Rotaprint,
1. september 1966.

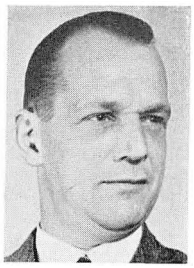

Kasserer
A. Kjær,
Gammel Kongevej,
1. september 1966.

40 år

Fuldmægtig
Børge Madsen,
Aarhus/Lilletorv,
1. oktober 1966.

Pensionerede medarbejdere

1. maj Fuldmægtig C. Reddersen, Afregningen.
1. maj Bankbetjent A. Sønderby, Fordelingscentralen.
1. juni Prokurist H. Meistrup, City/Kassen.
1. juli Fuldmægtig N. P. Jensen, Aarhus.
1. juli Kontorchef N. C. Brinck, Kreditkontoret.

Runde fødselsdage

85 år

30. september fhv. fuldmægtig C. F. Overbye, Hovedsædet.

80 år

12. august fhv. kontorbestyrer, fru Paula Kristensen, Padborg.

75 år

2. september fhv. prokurist P. F. Koch, Hovedsædet.
24. september fhv. filialdirektør Joh. H. Andersen, Horsens.

70 år

25. juli fhv. fuldmægtig H. E. Wilhelmsen, Hovedsædet.
18. august fhv. kontorbestyrer Ad. Jørgensen, Nysted.
22. september fhv. kontorchef A. Olsen, Hovedsædet.

60 år

5. august bestyrer Fin Carlsen, Borups Alle.
19. august kontorchef H. Borgen, Valuta.
21. august bestyrer K. Langballe, Aarhus/Søndre.
23. august bestyrer V. Kromann, Nysted.
27. august fuldmægtig Carlo Hansen, Aarhus.
8. september fuldmægtig H. Lützhøft, Lyngby.
12. september fuldmægtig K. Schoubye, Udlandssekretariatet.
22. september bankbetjent Børge Nielsen, Valuta.

50 år

30. august bestyrer Sv. Sødring, Godthåb.
31. august Fhv. bankbetjent Carl Aage Jensen, Odense.

Dødsfald

Fhv. prokurist Fr. Clauson-Kaas

Fhv. prokurist Fr. Clauson-Kaas afgik ved døden den 1. juni kort efter at være fyldt 80 år. Clauson-Kaas, der i sin tid var ansat i Schleswig-Holsteinische Bank, Sønderborg, fulgte med over til Handelsbanken, da denne i 1920 overtog banken. Efter et års tid i Sønderborg forflyttedes han til Hovedsædet, hvor han blev leder af Akkreditiv-Afdelingen, der dengang sorterede under Kupon-Afdelingen. I 1934 overflyttedes Akkreditiv-Afdelingen til Valuta-Afdelingen, hvor Clauson-Kaas var beskæftiget til sin fratræden i 1953. Akkreditiv-Afdelingen havde på det tidspunkt en særlig undtagelsesstilling – det var en bank i banken – alt kunne ordnes der, den havde sin egen kasse, for kunderne skulle betjenes hurtigt og effektivt, medens de var anbragt i sofa og lænestole. Kundekredsen kom jævnligt for at diskutere deres problemer med Clauson-Kaas. Clauson-Kaas, der talte de tre hovedsprog flydende, var et fint og kultiveret menneske, der ved sin afgang i 1953 blev stærkt savnet af kolleger og kunder, blandt hvilke han havde skabt sig mange venner, der nu med vemod modtog meddelelsen om hans død.

K.N.

Fhv. fuldmægtig P. Poulsen

Fhv. fuldmægtig P. Poulsen, Gammeltorv Afd., er død den 4. maj, 92 år gammel. Fuldmægtig Poulsen, der var dansk jurist, begyndte sin bankvirksomhed i Grundejerbanken, der siden blev overtaget af Handelsbanken. Her virkede han i indlånsafdelingen til han i 1935 fik sin pension. Fuldmægtig Poulsen var en elskværdig og hjælpsom mand og har indviet mange unge medarbejdere i indlånsarbejdet.

A.J.

Danskernes Historie Online
Danske Slægtsforskeres Bibliotek

Nyansatte

Aabenraa
Grete Rasmussen

Aarhus
Jytte Blaabjerg
Jonna Granding
Benny Lind Hansen
Leo B. Josephsen
Kjeld Olesen
Maja Petersen
Annette Søndberg
Margit Willemann

Bramminge:
John Carsten Majholm
Hans Munk Nissen
Lissi Damkjær Sørensen

Esbjerg
Kis Hansen
Elly H. Sørensen

Frederikshavn
Hanne Christensen
Bente Agnete Nielsen
Karen Elise Nielsen

Grindsted
Hanne Vad Jensen
Anna-Kirsten Sørensen

Haderslev
Johanne Bording

Helsingør
Anni Birthe Eriksen

Hørsholm
Hanne Højbjerg Nissen

Jyderup
Birgit Engberg Larsen

Kalundborg
Else Marie Jakobsen

København
Kirsten Aksten
Lisbeth Andersen
Eva Brueland
Bente Byrholt
Claus Penn Christensen
Jytte Fjeldsted Christensen
Inge Odgaard Christensen
Addy Christoffersen
Ilse Due
Elsebeth Foged
Rita Grøn
Erik Hansen
Hanna Hansen
Rigmor Hansen
Hanne Fischer Holm
Réne Høgberg
Merete Høpner
Fl. Jensen
Keld Henning Jørgensen
Jørgen Langvaad-Madsen
Helle Lass
Lona Hvalsø Leifelt
Ellen Margrethe Malmkjær
V. K. Metha
Bernard Murphy
Gretha Nielsen
Jette Nielsen
Brita Nikolajsen
Fl. Nilsson
Esther Olsen
Lis Birgit Olsen
Ivan Steenholdt Pedersen
Fl. Fryd Petersen
Per Pilehave
Eva Rasmussen
Ida Rasmussen
Kirsten Thor Rasmussen
Yvonne Rasmussen
Margit Rosenberg
Michaela Rosendal
Fr. Strønæs
Bente Thorbjørnsen
Palle Skjødt Thorup
Inge Skov Thorsen
Lith Inge Toft
Karen Marie Uhre
Grethe Walther

Lillerød
Inge Lise Tobberup

Nykøbing Fl.
Jette Meyer

Odense
Inger Margrethe Hansen
Kirsten Rask

Randers
Anne Marie Borch

Sønderborg
Lilly Holm
Andrea Schmidt

Viborg
Ingerlise Vistisen

Vi ønsker vore nyansatte velkommen

Danskernes Historie Online
Danske Slægtsforskeres Bibliotek

med venlig hilsen fra **VORBANK**

Danskernes Historie Online
Danske Slægtsforskeres Bibliotek