Danskernes Historie Online
Danske Slægtsforskeres Bibliotek

Dette værk er downloadet fra Danskernes Historie Online

Danskernes Historie Online er Danmarks største digitaliseringsprojekt af litteratur inden for emner som personalhistorie, lokalhistorie og slægtsforskning. Biblioteket hører under den almennyttige forening Danske Slægtsforskere. Vi bevarer vores fælles kulturarv, digitaliserer den og stiller den til rådighed for alle interesserede.

Støt vores arbejde – Bliv sponsor

Som sponsor i biblioteket opnår du en række fordele. Læs mere om fordele og sponsorat her: https://slaegtsbibliotek.dk/sponsorat

Ophavsret

Biblioteket indeholder værker både med og uden ophavsret. For værker, som er omfattet af ophavsret, må PDF-filen kun benyttes til personligt brug.

Links

Slægtsforskernes Bibliotek: https://slaegtsbibliotek.dk
Danske Slægtsforskere: https://slaegt.dk

STEENSENS ILLUSTREREDE ALMANAK 1923

REDIGERET AF
FRU SOFIE HORTEN



65 ØRE

C. M. HESS'

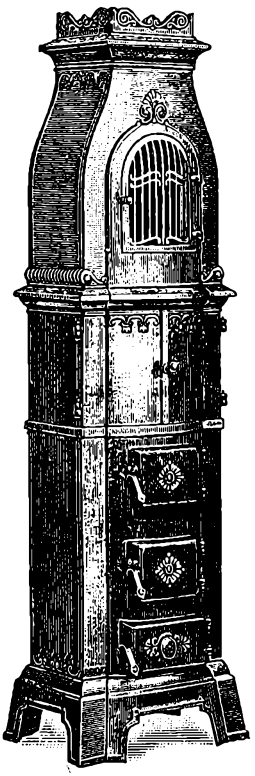

FABRIKKER

Aktieselskab

Vejle

fabrikerer som Specialitet

Ovne

Komfurer

Bygningsstøbegods

Centralvarmeanlæg af enhver Art.

Emaillerede Ovne og Komfurer

i flere smukke [illegible]rene Farver.

— Forhandlere i alle Byer. —

Steensens

Illustrerede

Almanak

for det Aar efter Kristi Fødsel

1923,

som er 3. Aar efter Skudaar,
beregnet til Københavns Observatoriums Horisont af
Observatoriet.

Redigeret af

Fru Sofie Horten.

21de Aargang.



H. Steensens Margarinefabrik A/S. Vejle.

Udgivet af L. Levison junr. Aktieselskab.
København.

Nærværende Aar regnes efter Kristi Fødsel 1923.

Siden Reformationen	406
Siden den Oldenborgske Stammes Regerings Begyndelse i dette Rige	475
Siden vor allernaadigste Konge, Kong *Christian den Tiendes* Fødsel	53
Fra Kong Christian den Femtes danske Lov	240
Fra Danmarks Grundlov	74

Mellem Jul og Fastelavn er 6 Uger og 6 Dage.

Aaret 1923 er det 6636te i den julianske Periode.

Næste Aar, 1924, er 1ste Paaskedag den 20. April.

Romersk-katholske Festdage m. m. i 1923.

Foruden de paa en Søndag faldende Hovedfester (bl. a. Paaskedag, Pinsedag) højtideligholdes endvidere følgende Festdage: **Jesu Omskærelse** (Nytaarsdag), **Hellig tre Kongers Dag** (6. Januar), **Kristi Himmelfartsdag, Kristi Legemsfest** (2. Torsdag efter Pinse) **Alle Helgens Dag** (1. November) og **1. Juledag** (25. December). — De 40 Dages Fastetid varer fra og med Askeonsdag til Paaskelørdag om Middagen, Søndagene undtagne. Hertil kommer **Tamperfastedagene** i Pinseugen, i September og December samt **Vigiliefastedagene**: Pinselørdag, Dagen før Alle Helgen og Jul, for saa vidt disse Dage ikke er Søndage, samt Lørdagen før den Søndag, hvor Marias Optagelse fejres. — Alle Fredage (undtagen naar en befalet Helligdag falder paa en Fredag) samt Askeonsdag er **Abstinentsdage.** — Tiden for den pligtmæssige **Paaskekommunion** varer fra Palmesøndag til Kristi Himmelfart.

Mosaiske Festdage i 1923.

Purimfest 2 Marts. * 1ste Paaskedag 1 April. * 2den Paaskedag 2 April. * 7de Paaskedag 7 April. * Paaskens Ende 8 April. * Ugefest (Pinse) 21 Maj. * Sammes 2den Festdag 22 Maj. Fastedag, Templets Ødelæggelse 22 Juli. * Nytaarsfest (5684) 11 Sept. * Sammes 2den Dag 12 Sept. * Store Forsoningsfest 20 Sept. * Løvsalsfest 25 Sept. * Sammes 2den Festdag 26 Sept. * Sammes Slutningsfest 2 Okt. * Thorah-Glædesfest 3. Okt. Templets Indvielsesfest (Jul), som fejres i 8 Dage, 3 Dec. — Enhver Festdag begynder den foregaaende Aften, og de med * betegnede fejres strengt.

Det danske Kongehus.

Kong Christian X. til Danmark og Island, de Venders og Goters, Hertug til Slesvig, Holsten, Stormarn, Ditmarsken, Lauenborg og Oldenborg, født 26 September 1870, succederede 14 Maj 1912, formælet 26 April 1898 med Dronning **Alexandrine** Auguste, Hertuginde af Mecklenburg-Schwerin, født 24 December 1879.

Sønner:

1) **Kronprins Christian Frederik Franz Michael Carl Valdemar** Georg, f. 11. Marts 1899. 2) **Knud** Christian Frederik Michael, født 27 Juli 1900.

Moder:

Enkedronning Louise Josephine Eugenie, Prinsesse af Sverige og Norge, født 31 Oktober 1851, formælet 28 Juli 1869, Enke efter Kong Frederik VIII 14 Maj 1912.

Søskende:

1) **Haakon VII.,** Norges Konge (Christian Frederik **Carl** Georg Valdemar Axel), født 3 August 1872, formælet 22 Juli 1896 med **Maud** Charlotte Marie Victoria, Datter af Kong Edward VII. af England, født 26 Nov. 1869. 2) **Harald** Christian Frederik, født 8 Oktober 1876, formælet 28 April 1909 med **Helena** Adelheid Viktoria Marie, Prinsesse af Slesvig-Holsten-Sønderborg-Lyksborg, født 1 Juni 1888. Børn: a) **Feodora** Louise Caroline-Mathilde Victoria Alexandra Frederikke Johanue, født 3 Juli 1910. b) **Caroline-Mathilde** Louise Dagmar Christiane Maud Augusta Ingeborg Thyra Adelheid, født 27 April 1912. c) **Alexandrine-Louise** Caroline-Mathilde Dagmar, født 12. Dec. 1914 d) **Gorm** Kristian Frederik Hans Harald, født 24 Febr. 1919. 3) **Ingeborg** Charlotte Caroline Frederikke Louise, født 2 August 1878, formælet 27 August 1897 med Oscar **Carl** Vilhelm, Prins af Sverige, Hertug af Vestgothland, født 27 Febr. 1861. 4) **Thyra** Louise Caroline Amalie Augusta Elisabeth, født 14 Marts 1880. 5) Christian Frederik Vilhelm Valdemar **Gustav,** født 4 Marts 1887. 6) **Dagmar** Louise Elisabeth, f. 23. Maj 1890.

Faders Søskende:

1) **Alexandra** Caroline Marie Charlotte Louise Julie, født 1 Dec. 1844, formælet 10 Marts 1863 med senere Edward VII., Konge af Storbritanien og Irland, Kejser af Indien. Enke 6 Maj 1910.
2) **Maria Feodorowna** (Maria Sophie Frederikke **Dagmar**), født 26 Novbr. 1847, formælet 9 Novbr. 1866 med senere Kejser Alexander III. af Rusland, Enke 1 Novbr. 1894.
3) **Thyra** Amalie Caroline Charlotte Anna, født 29 Septbr. 1853, formælet 21 Decbr. 1878 med Ernst August Vilhelm Adolf Georg Friederich, Hertug af Cumberland og Brunsvig-Lüneborg, født 21 Septbr. 1845,
4) **Valdemar,** født 27 Oktb. 1858, formælet 22 Oktbr. 1885 med **Marie** Amélie Françoise Hélène, Prinsesse af Orléans, født 13 Januar 1865, død 4. Decbr. 1909. Børn: a) **Aage** (se nedenfor). b) **Axel** Christian Georg, født 12 August 1888, formælet 22 Maj 1919 med **Margareta** Sofia Lovisa Ingeborg, Prinsesse af Sverige, født 25 Juni 1899. Børn: **Georg** Valdemar Carl Axel, født 16 April 1920 og en Søn, født 9 Marts 1922. c) **Erik** Frederik Christian Alexander, født 8 Novbr. 1890. d) **Viggo** Christian Adolph Georg, født 25 Decbr. 1893. e) **Margrethe** Françoise Louise Marie Helene, født 17 Sept. 1895, formælet 9 Juni 1921 med **René** Charles Marie Joseph, Prins af Bourbon-Parma, født 17 Oktbr. 1894.

Aage Christian Alexander Robert, født 10 Juni 1887 Prins og Greve af Rosenborg, formælet 17 Jan. 1914 med Grev Calvi di Bergolo's Datter **Mathilde,** Prinsesse og Grevinde af Rosenborg, **født** 17 Sept. 1885.

Ifølge Lov af 29. Marts 1893 skal Tiden for alle Dele af Landet bestemmes lige med Middelsoltiden for den 15. Længdegrad øst for Greenwich. (Efter Lov af 22. Marts 1907 gælder dog Greenwich Tid paa Færøerne fra 1. Januar 1908). *Alle Klokkeslæt i denne Almanak er derfor angivne i denne* (saakaldte mellemeuropæiske) *Tid* og er 10 Minutter (nøjagtigere 9 Min. 41 Sek.) mere end efter Kjøbenhavns Middelsoltid, der tidligere har været benyttet som fælles Tid for hele Landet.

Dagen antages overensstemmende med almindelig Vedtægt at begynde ved Midnat og regnes indtil næste Midnat, saa at de 12 Timer, der gaar foran den mellemliggende Middag, benævnes Formiddagstimer, de 12 efterfølgende derimod Eftermiddagstimer.

Den tredie Række paa hver Side indeholder Angivelsen af Klokkeslættet for Maanens Op- eller Nedgang, for saa vidt som Kundskab derom kan have Vigtighed i det daglige Liv. Maanens Opgang er betegnet med O. F. eller O. E., efter som den indtræffer paa en Formiddags- eller Eftermiddagstime. Ligeledes betegnes Nedgangen med N. F. eller N. E.

Den sidste Række paa hver Side med Overskrift Højv. tjener til Beregning af Flod og Ebbe, jvfr. tredie følgende Side.

Klokkeslættene for Solens og Maanens Op- og Nedgang, som angivne i denne Almanak, er beregnede for disses Centre og gælder for Kjøbenhavn. For af dem at finde vedkommende Klokkeslæt for andre Steder maa man først lægge 4′ til eller trække 4′ fra for hver Længdegrad, Stedet ligger henholdsvis vestligere eller østligere end Kjøbenhavn.

Eksempelvis anføres, hvor mange Minutter der skal lægges til for følgende vestligere Steder: Hillerød 1′, Roskilde 2′, Ringsted 3′, Sorø 4′, Slagelse 5′, Kallundborg 6′, Nyborg 7′, Skagen 8′, Odense $8^{3}/_{4}$′, Aarhus $9^{1}/_{2}$′, Horsens 11′, Kolding $12^{1}/_{2}$′, Skive $14^{1}/_{4}$′, Ribe $15^{1}/_{4}$′, Holstebro 16′, Hjerting 17′, Ringkjøbing $17^{1}/_{4}$′, Blaavandshuk 18′, og hvor mange Minutter der skal trækkes fra for følgende østligere Steder: Rønne $8^{1}/_{2}$′, Neksø $10^{1}/_{4}$′. For Steder, der ligger lige nord eller syd for disse gælder samme Tal.

Foruden denne Rettelse for Stedets Længde maa der dernæst ogsaa anbringes en Rettelse for Stedets Bredde. Denne bliver ens for Steder, der ligger lige øst og vest for hinanden. Betegnes følgende Rækker Steder med omtrent ens Bredde ved følgende Bogstaver:

0. Kjøbenhavn. Roskilde, Holbæk, Kallundborg, Vejle, Varde,
A. Helsingør... Hillerød, Nykjøbing p. S., Skanderborg,
B. Randers.... Viborg, Grenaa,
C. Aalborg .... Nibe, Løgstør, Thisted,
D. Skagen,
E. Ribe ..... Odense, Nyborg, Korsør, Storehedinge, Kristiansø,
F. Nakskov.... Maribo, Sakskjøbing, Stubbekjøb., Nykjøbing p.F.,

saa er Rettelsen for Bredden altid nul for Stederne **0.** Hvor stor den for de øvrige Steder er for Solens Op- og Nedgang, ses af følgende Tabel udtrykt i Minutter:

	Læg til Opg. Træk fra Nedg.						Træk fra Opgangen. Læg til Nedgangen.												Læg til Opg. Træk fra Nedg.					
	Januar		Febr.		Marts		April		Maj		Juni		Juli		August		Septbr.		Oktbr.		Novbr.		Decbr.	
	6	20	3	17	2	16	30	13	27	11	25	8	22	6	20	3	17	31	14	28	12	26	9	23	7	21
A.	2	2	1	1	1	0	0	1	1	1	2	2	2	2	2	1	1	1	0	0	1	1	1	2	2	2
B.	6	5	4	2	1	0	1	2	3	4	5	6	6	6	5	4	3	2	1	0	1	2	4	5	6	6
C.	9	8	6	4	2	1	1	3	5	6	8	10	10	9	8	6	4	3	1	1	2	4	6	8	9	10
D.	14	12	9	6	3	1	2	3	7	10	13	15	16	15	13	10	7	4	2	1	4	6	7	12	15	16

	Træk fra Opg. Læg til Nedg.						Læg til Opgangen. Træk fra Nedgangen.												Træk fra Opg. Læg til Nedg.					
	Januar		Febr.		Marts		April		Maj		Juni		Juli		August		Septbr.		Oktbr.		Novbr.		Decbr.	
	6	20	3	17	2	16	30	13	27	11	25	8	22	6	20	3	17	31	14	28	12	26	9	23	7	21
E.	2	2	1	1	1	0	0	1	1	1	2	2	2	2	2	1	1	1	0	0	1	1	1	2	2	2
F.	6	5	4	2	1	0	1	2	3	4	5	6	6	6	5	4	3	2	1	0	1	2	4	5	6	6

For Maanens Op- eller Nedgang bliver de største Rettelser, som Bredden medfører: 4′ for Stederne A, 9′ for B, 17′ for C, 28′ for D, 4′ for E og 9′ for F. Disse skal for Stederne A, B, C, og D trækkes fra Opgangen eller lægges til Nedgangen, naar Maanen staar nordligst, lægges til Opgangen eller trækkes fra Nedgangen, naar Maanen staar sydligst. Omvendt for Stederne E og F. Hosstaaende Tabel viser, paa hvilke Dage Maanen staar nordligst (N) og sydligst (S):

Jan.	Febr.	Marts	April	Maj	Juni	Juli	August	Septbr.	Oktbr.	Novbr.	Decbr.
2 N	11 S	10 S	7 S	4 S	1 S	12 N	9 N	5 N	2 N	12 S	9 S
15 S	26 N	25 N	21 N	19 N	15 N	25 S	22 S	18 S	15 S	26 N	23 N
29 N					28 S				30 N		

En Uge før og efter hver af disse Dage er Rettelsen nul, og det skønnes da, hvor stor den er for de mellemliggende Dage.

Eksempel for Skagen 3die Januar:

Kbhvn.....Sol op 8.42′, Sol ned 3.46′, Maane ned 8.14′ Form.
Rettelse for Længde + 8 + 8 + 8
Rettelse for Bredde + 14 — 14 + 27
Skagen..... Sol op 9. 4′, Sol ned 3.40′, Maane ned 8.49′ Form.

Bestemmelse af Middagslinien.

Paa en vandret plan Flade, som er opstillet saaledes, at den kan beskinnes af Solen, tegnes flere koncentriske Cirkler. I Centret oprejses en Stift lodret paa Fladen. Naar om Formiddagen mellem Kl. 9 og 11 Stiftens Skygge efterhaanden bliver kortere, mærker man sig paa Cirklerne de Punkter, hvor Skyggens Ende befinder sig. Om Eftermiddagen mellem Kl. 1 og 3 forlænger Skyggen sig, og nu mærker man sig atter Skyggens Ende i Cirklerne. **Middagslinien** er da den rette Linie, som, dragen ud fra Stiftens Fod, halverer de paa Cirklerne afskaarne Buer. - Konstruktionen giver det bedste Resultat, naar den udføres i Dagene imellem den 18de og 25de Juni eller imellem den 18de og 25de December.

Hver Gang Stiftens Skygge falder i Middagslinien, er det saad Middag (jvfr. næste Side).

Tabel, som viser, hvad Klokken er, naar det er sand Middag*) i Kjøbenhavn.

Jan.	1	12 13′	Marts	31	12 14′	Aug.	19	12 13′	Nov.	9	11 54′
»	3	12 14′	April	3	12 13′	»	23	12 12′	»	17	11 55′
»	5	12 15′	»	6	12 12′	»	27	12 11′	»	22	11 56′
»	7	12 16′	»	10	12 11′	»	31	12 10′	»	25	11 57′
»	9	12 17′	»	13	12 10′	Sept.	3	12 9′	»	29	11 58′
»	12	12 18′	»	17	12 9′	»	6	12 8′	Dec.	2	11 59′
»	14	12 19′	»	22	12 8′	»	9	12 7′	»	4	12 0′
»	17	12 20′	»	27	12 7′	»	12	12 6′	»	7	12 1′
»	20	12 21′	Maj	4	12 6′	»	15	12 5′	»	9	12 2′
»	23	12 22′	»	27	12 7′	»	17	12 4′	»	11	12 3′
»	28	12 23′	Juni	4	12 8′	»	20	12 3′	»	13	12 4′
Febr.	2	12 24′	»	9	12 9′	»	23	12 2′	»	15	12 5′
»	22	12 23′	»	14	12 10′	»	26	12 1′	»	18	12 6′
Marts	1	12 22′	»	19	12 11′	»	29	12 0′	»	20	12 7′
»	6	12 21′	»	24	12 12′	Okt.	2	11 59′	»	22	12 8′
»	10	12 20′	»	28	12 13′	»	5	11 58′	»	24	12 9′
»	14	12 19′	Juli	3	12 14′	»	9	11 57′	»	26	12 10′
»	17	12 18′	»	9	12 15′	»	12	11 56′	»	28	12 11′
»	21	12 17′	»	17	12 16′	»	16	11 55′	»	30	12 12′
»	24	12 16′	Aug.	7	12 15′	»	22	11 54′			12 13′
»	27	12 15′	»	14	12 14′	»	30	11 53′			

*) **Sand Middag** er det Tidspunkt af Dagen, da Solen ses lige mod Syd og Solskiven viser 12. Dette Tidspunkt afviger kun ubetydeligt fra det Tidspunkt, da Solen staar højest paa Himlen, og ligger meget nær midt imellem Tidspunkterne for Solens Op- og Nedgang. Ovenstaaende Tabel angiver, hvad et Ur paa de forskellige Dage af Aaret bør vise, naar det er sand Middag i Kjøbenhavn. For andre Steder af Landet maa der lægges 4′ til eller trækkes 4′ fra Tallene i denne Tabel for hver Længdegrad, Stedet ligger henholdsvis vestligere eller østligere end Kjøbenhavn (se næstforrige Side), hvorimod Stedets Bredde her ikke kommer i Betragtning.

Tabel til Beregning af Høj- og Lavvande.

Agger	4	2	5 19	3	Cuxhaven	0 59	6 53	35
Altona	5	5	7 45	25	Dagebøl	2 10	6 54	30
Amrum	1 13		6 49	30	Dicksander Gat, ved Sydenden af			
Blaavandshuk	1 38		6 8	10	Flakstrømmen	0 52	6 50	—
Blankenese	4 31		7 36	—	Esbjerg	2 49	6 3	15
Blauort Sand	0 29		6 31	—	Fanø, N. O. Pynt	2 34	—	—
Bongsiel	2	4	6 38	35	» N. V. Pynt	2 14	—	—
Bordelum Siel	2 32		8 37	—	» Midten af Vestkysten	1 23	—	—
Brunsbüttel	1 48		7 14	30	Frederikshavn	5 30	6 0	3
Büsum, uden for Havnen	1 12		6 15	—				

Frederiksstad...	2 27	7 34	35	Pin Aue.....	3 35	7 34	30
Glückstadt	2 57	7 13	35	Rendsborg	7 30	7 18	10
Hals.....	8 18	4 57	3	Schulau.....	4 22	7 32	—
Hamborg	5 15	7 48	—	Seesand.....	0 43	6 54	30
Helgoland.....	0 5	6 51	24	Skagen	5 30	6 6	3
Hirtshals.....	3 57	6 14	3	Skallingende....	2 9	—	—
Hjerting	2 38	6 5	—	Støren { Itzehoe.	3 48	—	—
Husum Havn ...	2 26	7 25	—	Støren { Størort.	2 37	7 17	—
Højer Kanal	3 11	6 33	20	Süderoog.....	1 1	6 44	35
Krück Aue	3 13	—	—	Sydvesthorn....	2 34	7 36	30
List	2 14	6 15	20	Sønderho	2 13	6 42	15
Meldorf Havn...	1 22	7 45	35	Teufelsbrücke ..	4 51	7 41	—
Nordby	2 54	6 4	20	Thorsminde Gab	3 28	5 35	6
Norderpiep.....	0 42	6 18	40	Tvilenfleth	3 45	7 27	—
Nymindegab....	2 34	5 48	6	Tønning	1 52	7 11	30
Ording.....	0 37	7 23	30	Vollervik.....	1 5	6 45	35
Pelvorm	1 49	6 14	35	Vyk	2 13	6 21	30

Ved Beregningen af Klokkeslættet for Højvande og Lavvande tager man først de Tal, der findes i den sidste Række i hver Maaned, og lægger dertil de Tal, der findes i foranstaaende Tabels første Talrække. Den anden angiver Tidsforløbet fra Højvande til Lavvande og den tredie Middelspringflodhøjden i Decimeter.

Eksempel for Esbjerg den 4de Januar:

Af Kolonnen for Højvande i Januar	0	Tim.	43	Min.
Hertil lægges (se første Talrække)	2	—	49	—
Højvande ved Esbjerg den 4de Januar Kl.....	3	—	32	—
Hertil lægges (se anden Talrække)	6	—	3	—
Lavvande ved Esbjerg den 4de Januar Kl.....	9	—	35	—

De udkomne Klokkeslæt er efter mellemeuropæisk Tid og gælder for Formiddagen. Fører Regningen til et Klokkeslæt større end 12 Timer, trækkes 12 Timer fra, og Klokkeslættet gælder da for Eftermiddagen. Høj- og Lavvandene om Eftermiddagen indtræffer gennemsnitlig 12 Timer 25 Min. efter de tilsvarende om Formiddagen. — For de af ovenstaaende Steder, der ligger ved Skagerak eller Kattegat, gælder de saaledes fundne Klokkeslæt kun ved Ny- og Fuldmaanetid; ved Kvarterskifterne maa der lægges $1^{3}/_{4}$ Time til. — Paa følgende Steder (de indklamrede Tal angiver Middelspringflodhøjden i Decimeter) indtræffer Højvande følgende Antal Timer senere end i Frederikshavn: Hornbæk (2) $3^{1}/_{4}$, Kjøbenhavn (2) 4, Aarhus (3) 5, Fredericia (3) 6, Slipshavn (3) 7, Korsør (3) $7^{1}/_{4}$. Ved Gjedser (1) indtræffer Højvande $6^{1}/_{4}$ Time senere end ved Korsør.

I Kirkeaaret 1922—1923, der ender med den 26de Søndag efter Trinitatis (25de November), vil der ordentligvis blive prædiket over den første Række af Evangelietekster.

I Kirkeaaret 1923—1924, der begynder med 1ste Søndag i Advent (2den December), vil der ordentligvis blive prædiket over den anden Tekstrække.

Januar
eller Glugmaaned. 31 Dage. 1923.

Kristi Omskærelse, Luk. 2, 21. 2' Række, Matth. 6, 5—13.

		N. F.		Højv.
M. 1	**Nytaar**	6 25		10 39
Ti. 2	Abel	7 23	Solen nærmest Jorden	11 31
O. 3	Enoch	8 14	☿ f. M. 3.33′ Form. Sol. op 8. 42′ n. 3. 46′	12 19
T. 4	Methusalem	O. E.	Tusmørket varer 52′	0 43
F. 5	Simeon	7 18		1 26
L. 6	**Hell. 3 Kong.**	8 37		2 10

Da Jesus var 12 Aar gammel, Luk. 2, 42 til Enden. 2' Række, Mark. 10, 13—16.

S. 7	1 S. e. H. 3 K.	9 57	Knud Hertug	2 53
M. 8	Erhardt	11 18	☾ nærmest Jorden	3 38
Ti. 9	Julianus	O. F.	◑ s. Kv. 1.55′ Form.	4 25
O. 10	Paul Eremit	12 38	Sol. op 8. 38′ n. 3. 57′	5 16
T. 11	Hyginus	1 57	Tusmørket varer 51′	6 16
F. 12	Reinhold	3 15		7 24
L. 13	Marie	4 30	Hilarius Merkur st. østl. Elong.	8 35

Bryllluppet i Kana, Joh. 2, 1—11. 2' Række, Luk. 19, 1—10.

S. 14	2 S. e. H. 3 K.	5 39	Felix	9 44
M. 15	Maurus	6 39		10 43
Ti. 16	Marcellus	7 30	● n. M. 3.41′ Form.	11 36
O. 17	Antonius	N. E.	Sol. op 8. 31′ n. 4. 9′ Tusmørket varer 50′	0 0
T. 18	Vilh. Marie.	6 12	Prisca	0 44
F. 19	Pontianus	7 21		1 23
L. 20	Fab. og Sebast.	8 29		2 0

Jesus gik ned af Bjerget, Matth. 8, 1—13. 2' Række, Luk. 17, 5—10.

S. 21	3 S. e. H. 3 K.	9 36	Agnes	2 35
M. 22	Vincentius	10 43		3 10
Ti. 23	Emerentius	11 48	☾ fjernest Jorden	3 49
O. 24	Timotheus	N. F.	Sol. op 8. 21′ n. 4. 23′ Tusmørket varer 48′	4 26
T. 25	Pauli Omv.	12 54	◐ f. Kv. 4.59′ Form.	5 10
F. 26	Polycarpus	1 59		5 57
L. 27	Chrysostom.	3 4		6 55

Arbejderne i Vingaarden, Matth. 20, 1—16. 2' Række, Matth. 25, 14—30.

S. 28	Septuagesima	4 8	Fred. 6 Føds. Carolus Magnus	8 0
M. 29	Chr. 7 Føds.	5 8	Valerius	9 6
Ti. 30	Lovise	6 2	Adelgunde	10 12
O. 31	Vigilius	6 50	Sol. op 8.10′ n. 4.37′ Tusmørket varer 47′	11 8

Februar
eller Blidemaaned. 28 Dage. 1923.

			N. F.		Højv.
T.	1	Brigida	7 30	♆ f. M. 4. 53′ Eftm.	12 0
F.	2	Kyndelmisse	O. E.		0 25
L.	3	Blasius	7 37		1 10

De fire Slags Sædejord, Luk. 8, 4—15. 2′ Række, Mark. 4, 26—32.

S.	4	Sexagesima	9 0	Veronica ☾ nærmest Jorden	1 54
M.	5	Agathe	10 23	Venus st. vestl. Elong.	2 37
Ti.	6	Dorothea	11 45	Neptun i Opp. m. Sol.	3 21
O.	7	Richard	O. F.	Sol. op 7. 56′ n. 4. 52′ Tusmørket varer 45′	4 9
T.	8	Corintha	1 4	◑ s. Kv. 10. 16′ Form.	4 58
F.	9	Apollonia	2 20		5 56
L.	10	Scholastica	3 30		7 4

Kristi Daab, Matth. 3, 13 til Enden. 2′ Række, Luk. 18, 31 til Enden.

S.	11	**Fastelavn**	4 32	Qvinquagesima Estomihi. Euphrosyne	8 14
M.	12	Eulalia	5 25		9 22
Ti.	13	Hvide Tirsdag	6 9	Benignus	10 22
O.	14	Aske Onsdag	6 44	Valentinus Sol. op 7. 41′ n. 5. 8′ Tusmørket varer 44′	11 13
T.	15	Faustinus	N. E.	♍ n. M. 8. 7′ Eftm.	11 58
F.	16	Juliane	6 14		0 18
L.	17	Findanus	7 22		0 56

Jesus fristes af Djævelen, Matth. 4, 1—11. 2′ Række, Luk. 22, 24—32.

S.	18	1 S. i Fasten	8 29	Qvadrages. Invocavit. Jul. Sophie. Concordia	1 31
M.	19	Ammon	9 34		2 6
Ti.	20	Eucharias	10 40	☾ fjernest Jorden	2 39
O.	21	Tamperdag	11 45	Samuel Sol. op 7. 25′ n. 5. 23′	3 14
T.	22	Peders Stol	N. F.	Tusmørket varer 43′	3 53
F.	23	Papias	12 49	Merkur st. vestl. Elong.	4 34
L.	24	Matthias	1 51	◐ f. Kv. 1. 6′ Form.	5 21

Den kananæiske Kvinde, Matth. 15, 21—28. 2′ Række, Mark. 9, 17—29.

S.	25	2 S. i Fasten	2 52	Reminiscere. Victorin.	6 17
M.	26	Inger	3 48		7 22
Ti.	27	Leander	4 38		8 32
O.	28	Øllegaard	5 22	Sol. op 7. 8′ n. 5. 38′ Tusmørket varer 42′	9 42

„HJEMMET" Danmarks populæreste Ugeblad.

Marts
eller **Tordmaaned**. 31 Dage. 1923.

		N. F.		Højv.
T. 1	Albinus	5 59		10 43
F. 2	Simplicius	6 31		11 37
L. 3	Kunigunde	O. E.	☿ f. M. 4. 24′ Form. Maaneformørkelse	0 1

Jesus drev en Djævel ud, Luk. 11, 14—28. 2′ Række, Joh. 8, 42—51.

S. 4	3 S. i Fasten	7 58	Oculi. Adrianus	0 50
M. 5	Theophilus	9 23	☾ nærmest Jorden	1 34
Ti. 6	Gotfred	10 47		2 19
O. 7	Perpetua	O. F.	Sol. op 6. 51′ n. 5. 53′	3 3
T. 8	Beata	12 6	Tusmørket varer 42′	3 52
F. 9	40 Riddere	1 19	◑ s. Kv. 7. 31′ Eftm.	4 43
L. 10	Ædel	2 26		5 40

Jesus bespiser 5,000 Mand, Joh. 6, 1—15. 2′ Række, Joh. 6, 35—51.

S. 11	Midfaste	3 22	Lætare. Krpr. **Frederik** Thala	6 44
M. 12	Gregorius	4 8		7 52
Ti. 13	Macedonius	4 46		8 57
O. 14	Eutychius	5 17	Sol. op 6. 33′ n. 6. 7′ Tusmørket varer 42′	9 55
T. 15	Zacharias	5 44		10 44
F. 16	Gudmund	6 7		11 28
L. 17	Gertrud	N. E.	● n. M. 1. 51′ Eftm.	12 7

Gabriel Engel udsendes, Luk. 1, 26—38. 2′ Række, Luk. 1, 46—56.

S. 18	5 S. i Fasten	7 23	Indica. Alexander	0 25
M. 19	Joseph	8 29	☾ fjernest Jorden	1 0
Ti. 20	Gordius	9 34	Jævndøgn	1 34
O. 21	Benedictus	10 38	Sol. op 6. 14′ n 6. 21′	2 8
T. 22	Paulus	11 41	Tusmørket varer 42′	2 44
F. 23	Fidelis	N. F.		3 22
L. 24	Ulrica	12 41		4 5

Jesu Indtog i Jerusalem, Matth. 21, 1—9. 2′ Række, Mark. 14, 3—9.

S. 25	**Palmesøndag**	1 38	Mariæ Bebudelse	4 52
M. 26	Gabriel	2 29	◐ f. Kv. 5. 42′ Eftm.	5 47
Ti. 27	Kastor	3 14		6 52
O. 28	Eustachius	3 53	Sol. op 5. 56′ n. 6. 35′ Tusmørket varer 42′	8 2
T. 29	**Skærtorsdag**	4 27	Jonas	9 12
F. 30	**Langfredag**	4 57	Qvirinus	10 16
L. 31	Fred. 5. Føds.	5 24	Balbina	11 11

„HJEMMET“ Danmarks populæreste Ugeblad.

April

eller **Faaremaaned.** 30 Dage. 1923.

Kristi Opstandelse, Mark. 16, 1—7. 2' Række, Matth. 28, 1—8.

		N. F.		Højv.
S. 1	**Paaskedag**	5 50	☿ Hugo ☿ f. M. 2. 10' Eftm. ☾ nærmest Jorden	12 2
M. 2	**2 Paaskedag**	O. E.	Theodosius	0 27
Ti. 3	Nicætas	9 43		1 13
O. 4	Ambrosius	11 3	Sol. op 5. 38' n. 6. 49' Tusmørket varer 43'	1 59
T. 5	Irene	O. F.		2 45
F. 6	Sixtus	12 15		3 35
L. 7	Egesippus	1 16	Saturn i Opp. m. Sol.	4 26

Jesus kom ind ad lukte Døre, Joh 20, 19 til Enden. 2' Række, Joh. 21, 15—19.

S. 8	1 S. e. Paaske	2 7	Quasimo. Chr. 9 Føds. Janus ◑ s. Kv. 6. 23' Form.	5 21 6 20
M. 9	Procopius	2 48		7 23
Ti. 10	Ezechiel	3 21	Sol. op 5. 20' n. 7. 3' Tusmørket varer 44'	8 23
O. 11	Leo	3 49		9 20
T. 12	Julius	4 12		10 9
F. 13	Justinus	4 33		10 53
L. 14	Tiburtius	4 53		

Jesus er en god Hyrde, Joh. 10, 11—16. 2' Række, Joh. 10, 22—30.

S. 15	2 S. e. Paaske	5 12	Misericordia Domini Chr. 5 Føds. Olympia	11 33
M. 16	Mariane	N. E.	● n. M. 7. 28' Form. ☾ fjernest Jorden	12 11
Ti. 17	**Flyttedag**	8 30	Anicetus	0 29
O. 18	Eleutherius	9 34	Sol. op 5. 2' n. 7. 17' Tusmørket varer 46'	1 5
T. 19	Daniel	10 35		1 41
F. 20	Sulpicius	11 33		2 19
L. 21	Florentius	N. F.		2 58

Kristi Bortgang til Faderen, Joh. 16, 16—22. 2' Række, Joh. 14, 1—11.

S. 22	3 S. e. Paaske	12 26	Jubilate. Cajus	3 43
M. 23	Georgius	1 12		4 30
Ti. 24	Albertus	1 52	◐ f. Kv. 6. 20' Form.	5 24
O. 25	Mark. Evang.	2 26	Sol. op 4. 46' n. 7. 31' Tusmørket varer 47'	6 24
T. 26	Cletus	2 56		7 33
F. 27	**Bededag**	3 23	Charl. Amalie. Ananias	8 42
L. 28	Vitalis	3 49		9 48

Den Helligaands Sendelse, Joh. 16, 5—15. 2' Række, Joh. 8, 28—36.

S. 29	4 S. e. Paaske	4 14	Cantate. Peter Martyr	10 45
M. 30	Severus	4 42	☿ f. M. 10. 30' Eftm. ☾ nærmest Jorden	11 39

„HJEMMET" Danmarks populæreste Ugeblad.

Maj
eller **Majmaaned**. 31 Dage. 1923.

				Højv.
Ti. 1	Phil. og Jakob	O. E.	Voldermisse	0 5
O. 2	Athanasius	9 53	∫Sol. op 4. 30′ n. 7. 45′	0 53
T. 3	Korsmisse	11 2	\Tusmørket varer 50′	1 41
F. 4	Florian	O. F.		2 29
L. 5	Gothard	12 0	∫Jupiter i Opp. med Sol. \Merkur st. østl. Elong.	3 17

Beder i Jesu Navn, Joh. 16, 23—28. 2′ Række, Joh. 17, 1—11.

S. 6	5 S. e. Paaske	12 47	∫Rogate. Joh. a. Port. \De lyse Nætter beg.	4 5
M. 7	Flavia	1 24	◑ s. Kv. 7. 18′ Eftm.	4 55
Ti. 8	Stanislaus	1 54		5 48
O. 9	Caspar	2 19	∫Sol. op 4. 15′ n. 7. 59′ \Tusmørket varer 53′	6 44
T. 10	**Kr. Himmelf.**	2 40	Gordianus	7 41
F. 11	Mamertus	3 0		8 37
L. 12	Pancratius	3 19		9 30

Naar Trøsteren kommer, Joh. 15, 26 til Enden og 16, 1—4. 2′ Række, Joh. 17, 20 til Enden.

S. 13	6 S. e. Paaske	3 39	∫Exaudi. Ingenuus	10 16
M. 14	Kristian	4 0	\☾ fjernest Jorden	10 59
Ti. 15	Sophie	4 23	● n. M. 11. 38′ Eftm.	11 41
O. 16	Sara	N. E.	∫Sol. op 4. 1′ n. 8. 12′	0 1
T. 17	Bruno	9 29	\Tusmørket varer 56′	0 40
F. 18	Erik	10 24		1 19
L. 19	Potentiana	11 13		1 59

Hvo mig elsker, Joh. 14, 23 til Enden. 2′ Række, Joh. 14, 15—21.

S. 20	**Pinsedag**	11 54	Angelica	2 40
M. 21	**2 Pinsedag**	N. F.	Helene	3 24
Ti. 22	Castus	12 30	∫Desiderius	4 10
O. 23	Tamperdag	1 0	◐ f. Kv. 3. 25′ Eftm.	5 0
T. 24	Esther	1 27	Sol. op 3. 50′ n. 8. 24′	5 58
F. 25	Urbanus	1 52	\Tusmørket varer 59′	7 3
L. 26	Beda	2 16		8 11

Kristus og Nikodemus, Joh. 3, 1—15. 2′ Række, Matth. 28, 18 til Enden.

S. 27	Trinitatis	2 41	Lucian	9 20
M. 28	Vilhelm	3 8	☾ nærmest Jorden	10 23
Ti. 29	Maximinus	3 41	∫♀ f. M. 6. 7′ Form.	11 20
O. 30	Vigand	O. E.	\Sol. op 3. 40′ n. 8. 35′	12 12
T. 31	Petronella	9 46	\Tusmørket varer 63′	0 37

„HJEMMET“ Danmarks populæreste Ugeblad.

Juni

eller **Skærsommer**. 30 Dage. 1923.

		O. E.		Højv.
F. 1	Nikomedes	10 40		1 25
L. 2	Marcellinus	11 23		2 11

Den rige Mand, Luk. 16, 19 til Enden. 2' Række, Luk. 12, 13—21.

S. 3	1 S. e. Trin.	11 56	Fred. 8 Føds. Erasmus	2 54
M. 4	Optatus	O. F.		3 40
Ti. 5	**Grundlovsdag**	12 23	Bonifacius	4 24
O. 6	Norbertus	12 47	◑ s. Kv. 10. 19' Form. Sol. op 3. 33' n. 8. 44'	5 10
T. 7	Jeremias	1 7	Tusmørket varer 66'	5 59
F. 8	Medardus	1 26		6 52
L. 9	Primus	1 46	☾ fjernest Jorden	7 47

Den store Nadvere, Luk. 14, 16—24. 2' Række, Luk. 14, 25 til Enden.

S. 10	2 S. e. Trin.	2 6	Onuphrius	8 43
M. 11	Barnab.Apost.	2 28		9 37
Ti. 12	Basilius	2 54		10 26
O. 13	Cyrillus	3 24	Sol. op 3. 29' n. 8. 50' Tusmørket varer 69'	11 13
T. 14	Rufinus	N. E.	♋ n. M. 1. 42' Eftm.	11 58
F. 15	**Valdemarsdag**	9 11	Vitus	0 20
L. 16	Tycho	9 56		1 1

Det fortabte Faar, Luk. 15, 1—10. 2' Række, Luk. 15, 11 til Enden.

S. 17	3 S. e. Trin.	10 34	Botolphus	1 43
M. 18	Leontius	11 6		2 25
Ti. 19	Gervasius	11 34		3 6
O. 20	Sylverius	11 59	Sol. op 3. 28' n. 8. 54' Tusmørket varer 70'	3 52
T. 21	Albanus	N. F.	◐ f. Kv. 9. 46' Eftm.	4 40
F. 22	10000 Mart.	12 22	Solhverv, længste Dag	5 33
L. 23	Paulinus	12 46	Merkur st. vestl. Elong.	6 35

Værer barmhjertige, Luk. 6, 36—42. 2' Række, Matth. 5, 43 til Enden.

S. 24	4 S. e. Trin.	1 11	**St. Hansdag**	7 44
M. 25	Prosper	1 40	☾ nærmest Jorden	8 56
Ti. 26	Pelagius	2 14		10 4
O. 27	7 Sovere	2 55	Sol. op 3. 30' n. 8. 55' Tusmørket varer 70'	11 3
T. 28	Carol. Amalie	3 46	Eleonora	11 58
F. 29	Petr. Paulus	O. E.	♈ f. M. 2. 4' Eftm.	0 23
L. 30	Lucina	9 55		1 7

„HJEMMET" Danmarks populæreste Ugeblad.

Juli

eller **Ormemaaned**. 31 Dage. 1923.

Jesus lærer af Skibet, Luk. 5, 1—11. 2' Række, Matth. 16, 13—26.

		O. E.		Højv.
S. 1	5 S. e. Trin.	10 25	Theobaldus	1 51
M. 2	Mariæ Besøg.	10 51		2 32
Ti. 3	Cornelius	11 13		3 11
O. 4	Ulricus	11 33	Sol. op 3. 35' n. 8. 52' Tusmørket varer 68'	3 51
T. 5	Anshelmus	11 52		4 31
F. 6	Dion	O. F.	◑ s. Kv. 2. 56' Form. Solen fjernest Jorden	5 14
L. 7	Lovise Aug.	12 12	Villebaldus ☾ fjernest Jorden	6 3

Parisæernes Retfærdighed, Matth. 5, 20—26. 2' Række, Matth. 19, 16—26.

S. 8	6 S. e. Trin.	12 33	Kjeld	6 56
M. 9	Sostrata	12 57		7 54
Ti. 10	Vilh. Carolin.	1 25	Knud Konge	8 54
O. 11	Josva	1 59	Sol. op 3. 42' n. 8. 47' Tusmørket varer 65'	9 54
T. 12	Henrik	2 40		10 46
F. 13	Margarethe	3 30		11 36
L. 14	Bonaventura	N. E.	● n. M. 1. 45' Form.	0 0

Jesus bespiser 4,000 Mand, Mark. 8, 1—9. 2' Række, Matth. 10, 24—31.

S. 15	7 S. e. Trin.	9 9	Apost. Deling	0 45
M. 16	Susanne	9 39		1 27
Ti. 17	Alexius	10 5		2 9
O. 18	Arnolphus	10 29	Sol. op 3. 52' n. 8. 39' Tusmørket varer 62'	2 50
T. 19	Justa	10 53		3 34
F. 20	Elias	11 17		4 20
L. 21	Evenus	11 44	◐ f. Kv. 2. 32' Form.	5 12

De falske Profeter, Matth. 7, 15—21. 2' Række, Matth. 7, 22 til Enden.

S. 22	8 S. e. Trin.	N. F.	Maria Magd. ☾ nærmest Jorden	6 12
M. 23	Apollinaris	12 15	Hundedagene beg.	7 22
Ti. 24	Christina	12 52		8 36
O. 25	Jacobus	1 38	Sol. op 4. 3' n. 8. 28' Tusmørket varer 58'	9 47
T. 26	Anna	2 32		10 47
F. 27	Martha	3 35	☽ f. M. 11 33' Eftm.	11 41
L. 28	Aurelius	O. E.		0 4

Den utro Husfoged, Luk. 16, 1—9. 2' Række, Luk. 12, 32—48.

S. 29	9 S. e. Trin.	8 53	Oluf	0 48
M. 30	Abdon	9 17		1 27
Ti. 31	Germanus	9 38		2 7

„HJEMMET" Danmarks populæreste Ugeblad.

August
eller **Høstmaaned**. 31 Dage. 1923.

		O. E.		Højv.
O. 1	PedersFængs.	9 57	☉ op 4. 15′ n. 8. 16′	2 41
T. 2	Hannibal	10 17	Tusmørket varer 55′	3 17
F. 3	Nikodemus	10 38		3 55
L. 4	Dominicus	11 0	☽ s. Kv. 8. 22′ Eftm. ☾ fjernest Jorden	4 35

Jesus græder over Jerusalem, Luk. 19, 41 til Enden. 2′ Række, Matth. 11, 16—24.

S. 5	10 S. e. Trin.	11 26	Osvaldus	5 19
M. 6	Kristi Forkl.	11 57		6 11
Ti. 7	Donatus	O. F.	De lyse Nætter oph.	7 10
O. 8	Ruth	12 34	☉ op 4. 28′ n. 8. 1′	8 14
T. 9	Romanus	1 20	Tusmørket varer 51′	9 21
F. 10	Laurentius	2 15		10 20
L. 11	Herman	3 19		11 13

Farisæeren og Tolderen, Luk. 18, 9—14. 2′ Række, Luk. 7, 36 til Enden.

S. 12	11 S. e. Trin.	N. E.	Clara ☾ n. M. 12. 17′ Eftm.	12 2
M. 13	Hippolytus	8 8		0 26
Ti. 14	Eusebius	8 34		1 9
O. 15	Mar.Himmelf.	8 58	☉ op 4. 41′ n. 7. 46′ Tusmørket varer 49′	1 50
T. 16	Rochus	9 23	☾ nærmest Jorden	2 32
F. 17	Anastatius	9 49		3 15
L. 18	Agapetus	10 19		4 4

Den Døve og Stumme, Mark. 7, 31 til Enden. 2′ Række, Matth. 12, 31—42.

S. 19	12. S. e. Trin.	10 53	Sebaldus ☽ f. Kv. 7. 7′ Form.	4 56
M. 20	Bernhard	11 35		5 57
Ti. 21	Salomon	N. F.		7 7
O. 22	Symphorian	12 26	☉ op 4. 55′ n. 7. 29′ Tusmørket varer 47′	8 20
T. 23	Zachæus	1 24		9 29
F. 24	Sophie Fred.	2 30	Bartholomæus Hundedagene ender	10 28
L. 25	Ludvig	3 40		11 18

Samaritaneren og Leviten, Luk. 10, 23—37. 2′ Række, Matth. 20, 20—28.

S. 26	13. S. e. Trin.	O. E.	Irenæus ☿ f. M. 11. 29′ Form.	12 2
M. 27	Gebhardus	7 42		0 22
Ti. 28	Lovise	8 2	Augustinus	0 59
O. 29	Joh. Halsh.	8 22	☉ op 5. 8′ n. 7. 12′ Tusmørket varer 45′	1 34
T. 30	Benjamin	8 42		2 9
F. 31	Bertha	9 4		2 43

„HJEMMET“ Danmarks populæreste Ugeblad.

September
eller **Fiskemaaned.** 30 Dage. 1923.

				Højv.
L. 1	Ægidius	O. E. 9 28	☾ fjernest Jorden	3 20
	De 10 Spedalske, Luk. 17, 11—19. 2' Række, Joh. 5, 1—15.			
S. 2	14 S. e. Trin.	9 56	Elisa Merkur st. østl. Elong.	4 0
M. 3	Seraphia	10 30	◑ s. Kv. 1. 47' Eftm.	4 43
Ti. 4	Jul. Maria.	11 11	Theodosia	5 33
O. 5	Regina	O. F.	Sol. op 5. 22' n. 6. 54' Tusmørket varer 44'	6 33 7 39
T. 6	Magnus	12 1		
F. 7	Louise.	1 0	Robert	8 47
L. 8	Mariæ Fødsel	2 8		9 51
	Ingen kan tjene to Herrer, Matth. 6, 24 til Enden. 2' Række, Luk. 10, 38 til Enden.			
S. 9	15 S. e. Trin.	3 22	Gorgonius Uranus i Opp. m. Sol.	10 47
M. 10	Burchardt	4 41	● n. M. 9. 53' Eftm.	11 38
Ti. 11	Hillebert	N. E.	☾ nærmest Jorden	0 2
O. 12	Guido	7 25	Sol. op 5. 35' n. 6. 36'	0 47
T. 13	Cyprianus	7 51	Tusmørket varer 43'	1 30
F. 14	† Ophøjelse	8 20		2 14
L. 15	Eskild	8 54		2 59
	Enkens Søn af Nain, Luk. 7, 11—17. 2' Række, Joh. 11, 19—45.			
S. 16	16 S. e. Trin.	9 34	Euphemia	3 50
M. 17	Lambertus	10 23	☾ f. Kv. 1. 4' Eftm.	4 43
Ti. 18	Chr. 8 Føds.	11 19	Titus	5 44
O. 19	Tamperdag	N. F.	Constantia Sol. op 5. 49' n. 6. 18' Tusmørket varer 42'	6 53 8 2
T. 20	Tobias	12 21		
F. 21	Matthæus	1 29		9 6
L. 22	Mauritius	2 38		10 3
	Den Vatersottige, Luk. 14, 1—11. 2' Række, Mark. 2, 14—22.			
S. 23	17 S. e. Trin.	3 48	Linus	10 49
M. 24	Tecla	4 58	Jævndøgn	11 31
Ti. 25	Cleophas	O. E.	♈ f. M. 2. 16' Form.	12 9
O. 26	**Chr. 10 Føds.**	6 46	Adolph Sol. op 6. 2' n. 5. 59'	0 28
T. 27	Cosmus	7 7	Tusmørket varer 42'	1 2
F. 28	Venceslaus	7 30	☾ fjernest Jorden	1 36
L. 29	**St. Michael**	7 57		2 11
	Hvis Søn er Kristus, Matth. 22, 34 til Enden. 2' Række, Joh. 15, 1—11.			
S. 30	18 S. e. Trin.	8 28	Hieronymus	2 47

„HJEMMET" Danmarks populæreste Ugeblad.

Oktober
eller **Sædemaaned**. 31 Dage. 1923.

		O. E.		Højv.
M. 1	Remigius	9 6		3 29
Ti. 2	Ditlev	9 51	☾ s. Kv. 6. 29′ Form.	4 13
O. 3	Mette	10 44	Sol. op 6. 16′ n. 5. 41′	5 2
T. 4	Franciscus	11 47	Tusmørket varer 42′	6 1
F. 5	Placidus	O. F.		7 6
L. 6	Fred. 7 Føds.	12 56	Broderus	8 14

Den Værkbrudne, Matth. 9, 1—8. 2′ Række, Joh. 1, 35 til Enden.

S. 7	19 S. e. Trin.	2 12	Amalia	9 20
M. 8	Ingeborg	3 32		10 19
Ti. 9	Dionysius	4 56	☽ n. M. 7. 6′ Form.	11 12
O. 10	Gereon	N. E.	Sol. op 6. 30′ n. 5. 23′	12 1
			Tusmørket varer 42′	
T. 11	Fred. 4 Føds.	6 18	☾ nærmest Jorden	0 24
F. 12	Pr. Frederik	6 51	Maximilian	1 10
L. 13	Angelus	7 29		1 57

Bryllupsklæderne, Matth. 22, 1—14. 2′ Række, Matth. 21, 28—44.

S. 14	20 S. e. Trin.	8 16	Calixtus	2 44
M. 15	Hedevig	9 11	Merkur st. vestl. Elong.	3 36
Ti. 16	**Flyttedag**	10 13	Gallus	4 29
			☾ f. Kv. 9. 54′ Eftm.	
O. 17	Florentinus	11 20	Sol. op 6. 44′ n. 5. 6′	5 27
T. 18	Lukas Evang.	N. F.	Tusmørket varer 42′	6 31
F. 19	Balthasar	12 29		7 34
L. 20	Felicianus	1 38		8 34

Den kongelige Mand, Joh. 4, 46—53. 2′ Række, Joh. 4, 34—42.

S. 21	21 S. e. Trin.	2 48	11000 Jomfr.	9 29
M. 22	Cordula	3 56		10 16
Ti. 23	Søren	5 3	☿ f. M. 7. 26′ Eftm.	10 58
O. 24	Proclus	6 10	Sol. op 6. 59′ n. 4. 48′	11 37
T. 25	Crispinus	O. E.	Tusmørket varer 43′	12 15
F. 26	Amandus	5 59	☾ fjernest Jorden	0 32
L. 27	Pr. **Valdemar**	6 28	Sem	1 8

De 10,000 Pund, Matth. 18, 23 til Enden. 2′ Række, Matth. 18, 1—14.

			Caroline	
S. 28	22 S. e. Trin.	7 3	Marie Sophie Freder.	1 44
M. 29	Narcissus	7 45	Simon og Judas	2 22
Ti. 30	Louise Charl.	8 35	Absalon	3 4
			Reform. Beg.	
O. 31	Enkedr. **Louise**	9 32	Sol. op 7. 13′ n. 4. 33′	3 48
			Tusmørket varer 44′	

„HJEMMET“ Danmarks populæreste Ugeblad.

November
eller Slagtemaaned. 30 Dage. 1923.

				Højv.
		O. E.		
T. 1	Alle Helgen	10 37	☾ s. Kv. 9. 49′ Eftm.	4 35
F. 2	Alle Sjæle	11 49		5 30
L. 3	Hubertus	O. F.		6 32

Jesus prædiker om Salighed, Matth. 5, 1—12. 2′ Række, Matth. 5, 13—16.

S. 4	23 S. e. Trin.	1 5	Otto	7 39
M. 5	Malachias	2 25		8 47
Ti. 6	Leonhardus	3 48		9 49
O. 7	Engelbrecht	5 14	☉ Sol. op 7. 28′ n. 4. 18′ Tusmørket varer 46′	10 46
T. 8	Claudius	6 41	☿ n. M. 4. 27′ Eftm.	11 39
F. 9	Theodor	N. E.	☾ nærmest Jorden	0 5
L. 10	Luther	6 3		0 53

Den blodsottige Kvinde, Matth. 9, 18—26. 2′ Række, Joh. 5, 17—29.

S. 11	24 S. e. Trin.	6 56	**Morten Bisp**	1 42
M. 12	Torkild	7 58		2 30
Ti 13	Arcadius	9 5		3 21
O. 14	Frederik	10 16	☉ Sol. op 7. 43′ n 4. 5′ Tusmørket varer 47′	4 10
T. 15	Leopold	11 27	☾ f. Kv. 10. 41′ Form.	5 2
F. 16	Othenius	N. F.		5 57
L. 17	Anianus	12 37		6 55

Ødelæggelsens Vederstyggelighed, Matth. 24, 15—28. 2′ Række, Luk. 17, 20—33.

S. 18	25 S. e. Trin.	1 46	Hesychius	7 53
M. 19	Elisabeth	2 54		8 47
Ti. 20	Volkmarus	4 1		9 38
O. 21	Mariæ Ofring	5 7	☉ Sol. op 7. 57′ n. 3. 53′ Tusmørket varer 48′	10 23
T. 22	Fred. Ferdin.	6 12	Cecilia ☾ fjernest Jorden	11 6
F. 23	Clemens	O. E.	☿ f. M. 1. 58′ Eftm.	11 47
L. 24	Chrysogonus	5 3		0 7

Jeg priser Dig, Fader, Matth. 11, 25 til Enden. 2′ Række, Matth. 25, 31 til Enden.

S. 25	26 S. e. Trin.	5 42	Catharina	0 45
M. 26	Conradus	6 29		1 23
Ti. 27	Facundus	7 21		2 3
O. 28	Soph. Magd.	8 26	☉ Sol. op 8. 10′ n. 3. 44′ Tusmørket varer 50′	2 43
T. 29	Saturninus	9 34		3 26
F. 30	Chr. 6 Føds.	10 46	Andreas	4 12

„HJEMMET“ Danmarks populæreste Ugeblad.

December
eller **Kristmaaned**. 31 Dage. 1923.

				Højv.
L. 1	Arnold	O. F.	☾ s. Kv. 11. 9′ Form.	5 1
	Jesu Indtog i Jerusalem, Matth. 21, 1—9. 2′ Række, Luk. 4, 16—30.			
S. 2	1 S. i Advent	12 2	Bibiana	5 59
M. 3	Svend	1 21		7 3
Ti. 4	Charl. Fred.	2 43	Barbara	8 11
O. 5	Sabina	4 7	Sol. op 8. 22′ n. 3. 38′	9 20
T. 6	Nikolaus	5 32	Tusmørket varer 51′	10 22
F. 7	Agathon	6 57	☾ nærmest Jorden	11 20
L. 8	Mariæ Undf.	N. E.	● n. M. 2. 30′ Form.	12 14
	Tegn i Sol og Maane, Luk. 21, 25—36. 2′ Række, Matth. 25, 1—13.			
S. 9	2 S. i Advent	5 36	Rudolph	0 40
M. 10	Judith	6 42		1 29
Ti. 11	Damasus	7 54		2 15
O. 12	Epimachus	9 8	Sol. op 8. 32′ n. 3. 34′	3 0
T. 13	Lucia	10 21	Tusmørket varer 52′	3 46
F. 14	Crispus	11 32		4 31
L. 15	Nikatius	N. F.	☾ f. Kv. 3. 38′ Form.	5 17
	Johannes i Fængsel, Matth. 11, 2—10. 2′ Række, Luk. 1, 67 til Enden.			
S. 16	3 S. i Advent	12 41	Lazarus	6 7
M. 17	Albina	1 49		7 1
Ti. 18	Lovise	2 56	Nemesius	7 57
O. 19	Tamperdag	4 2	☾ fjernest Jorden	8 53
T. 20	Abraham	5 6	Sol. op 8. 38′ n. 3. 35′	9 46
F. 21	Thomas	6 10	Tusmørket varer 53′	10 34
L. 22	Japetus	7 10	Solhverv, kort. Dag	11 21
	Johannis Vidnesbyrd, Joh. 1, 19—28. 2′ Række. Joh. 3, 25 til Enden.			
S. 23	4 S. i Advent	O. E.	Torlacus	12 5
M. 24	Dronning Alexandrine	5 17	♈ f. M. 8. 33′ Form. Adam	0 27
Ti. 25	**Juledag**	6 18		1 7
O. 26	**St. Stephan**	7 24	Sol. op 8. 42′ n. 3. 38′	1 47
T. 27	Joh. Evangel.	8 35	Tusmørket varer 53′	
F. 28	Børnedag	9 49	Merkur st. østl. Elong.	2 27
L. 29	Noah	11 6		3 7
				3 51
	Simeon og Anna, Luk. 2, 33—40. 2′ Række, Luk. 2, 25—32.			
S. 30	S. i. Jul og N.	O. F.	David	4 37
M. 31	Sylvester	12 24	☾ s. Kv. 10. 7′ Eftm.	5 29

Formørkelser i Aaret 1923.

1) *Partiel Maaneformørkelse* den 3. Marts. Den begynder Kl. 3.28′ Form., ender Kl. 5.36′ Form. og ses i hele sin Udstrækning i København. Den er paa sit højeste Kl. 4.32′ Form. og omfatter da $^4/_{10}$ af Maanens Diameter.

2) *Ringformet Solformørkelse* den 17. Marts, usynlig i København. Den ses som partiel Formørkelse i den sydøstligste Del af det Stille Hav, i den sydlige Del af Sydamerika, det Atlantiske Ocean og Afrika, i den sydvestlige Del af Arabien, i det sydlige Ishav og i den vestlige Del af det Indiske Ocean. Den bliver ringformet for et smalt Bælte, der begynder i det sydligste Sydamerika, gaar gennem det Atlantiske Ocean og Sydafrika og ender i det Indiske Ocean.

3) *Partiel Maaneformørkelse* den 26. August, usynlig i København.

4) *Total Solformørkelse* den 10.—11. September, usynlig i København. Den ses som partiel Formørkelse i den nordøstlige Del af Asien, i Grønland, i den nordlige og østlige Del af det stille Ocean, i Nordamerika, Mellemamerika og den nordlige Del af Sydamerika samt i den vestlige Del af det Atlantiske Ocean. Den bliver total for et smalt Bælte, der begynder i det stille Ocean, gaar gennem den sydlige Del af Nordamerika og ender i det Atlantiske Ocean.

Planeterne i Aaret 1923.

Merkur er i Almindelighed Solen saa nær, at den ikke kan ses med blotte Øjne. Den 13de Januar, 5te Maj, 2den September og 27de December er den længst øst for Solen og gaar omkring disse Dage i København ned henholdsvis $1^3/_4$ Time, $2^1/_2$ Time, $^1/_4$ Time og $1^1/_2$ Time efter Solen, Den 23de Februar, 23de Juni og 14de Oktober er den længst vest for Solen og staar omkring disse Dage op henholdsvis $^3/_4$ Time, 1 Time og 2 Timer før Solen.

Venus er i Begyndelsen af Aaret Morgenstjerne. Den 4de Februar er den længst vest for Solen og staar op 3 Timer før Solen. Den 10de September er den i øvre Konjunktion med Solen.

Mars staar ved Aarets Begyndelse i Vandmanden og vandrer, stadig med østlig Bevægelse, gennem Fiskene, Vædderen, Tyren, Tvillingerne, Krebsen, Løven og Jom-

fruen ind i Vægten, hvor den befinder sig ved Aarets Slutning. Den staar i Syd: ved Aarets Begyndelse Kl. $4^1/_2$ Eftm., i Begyndelsen af April Kl. $2^3/_4$ Eftm., i Slutningen af August ved Middag og i Slutningen af December Kl. $8^1/_2$ Form.

Jupiter staar ved Aarets Begyndelse i Vægten. Den har indtil Begyndelsen af Marts østlig, derefter til Begyndelsen af Juli vestlig, derefter atter østlig Bevægelse. Den vandrer gennem Skorpionen ind i Slangeholderen, hvor den befinder sig ved Aarets Slutning. Den 5te Maj er Jupiter i Opposition med Solen. Den staar i Syd: ved Aarets Begyndelse Kl. 8 Form., i Begyndelsen af April Kl. $2^1/_2$ Form., i Begyndelsen af Juni Kl. 10 Eftm., i Begyndelsen af August Kl. 6 Eftm., i Begyndelsen af November Kl. 1 Eftm. og i Slutningen af December Kl. 10 Form.

Saturn opholder sig hele Aaret i Jomfruen; den vandrer først med østlig Bevægelse, fra Slutningen af Januar til Midten af Juni med vestlig og derefter til Aarets Slutning med østlig Bevægelse. Den 7de April er Saturn i Opposition med Solen. Den staar i Syd: ved Aarets Begyndelse Kl. $6^1/_2$ Form., i Slutningen af Februar Kl. 3 Form., i Begyndelsen af Maj Kl. $10^1/_2$ Eftm., i Slutningen af Juni Kl. $6^1/_2$ Eftm., i Slutningen af August Kl. 3 Eftm. og i Slutningen af December Kl. $7^1/_2$ Form.

Uranus og **Neptun** er ikke synlige for blotte Øjne. Uranus opholder sig hele Aaret i Vandmanden. Den er den 9de September i Opposition med Solen og staar da omkring Midnat i Syd 28^0 over Københavns Horisont. Neptun opholder sig hele Aaret i Krebsen og Løven, er den 6te Februar i Opposition med Solen og staar da omkring Midnat i Syd 50^0 over Horisonten.

Planetsystemet.

	Siderisk Omløbstid	Middelafstand fra Solen, naar Jordens Middelafstand (149 Mill. Kilom.) antages som Enhed	Solens Diameter = 1390000 Kilom. Solens Omdrejning 25 Dage. Masse		
			Diameter	(Sol. Masse antaget som Enhed)	Omdrejning
	Dage		Kilom.		T. M.
☿ Merkur	87,97	0.387	4700	1:6000000	— *
♀ Venus	224.70	0.723	12320	1:408000	—
♁ Jorden	365.26	1.000	12756	1:333400	23 56
♂ Mars	686.98	1.524	6890	1:3093500	24 37
♃ Jupiter	4332.59	5.203	142060	1:1047.36	9 50
♄ Saturn	10759.23	9.555	119600	1:3502	10 14
♅ Uranus	30688.45	19.218	50700	1:22900	—
♆ Neptun	60181.31	30.110	54400	1:19300	—

* Efter Schiaparelli skal Merkurs og Venus Omdrejningstider være lig deres Omløbstider, nemlig henholdsvis 88 Dage og 225 Dage, saa at de altid vender samme Side mod Solen.

Planeternes Drabanter.

Maanen bevæger sig i 27 Dage 8 Timer omkring Jorden i en Middelafstand fra denne af ca. 30 Jorddiametre eller 384400 Kilometer. Dens Diameter beløber sig til 3470 Kilometer. Mars ledsages af 2, Jupiter af 9, 4 store og 5 smaa, Saturn af 10, Uranus af 4 Drabanter og Neptun af 1 Drabant. Saturn er desuden inden for sine Maaner omgiven af en Ring, der bestaar af en Mængde Smaamaaner.

Asteroiderne.

Imellem Mars og Jupiter findes en Mængde smaa Planeter, som kaldes Asteroider, og som ikke er synlige uden Kikkert. De numereredes Antal var ved Slutningen af 1921 naaet op til 950. Deres Middelafstande fra Solen er imellem 2 og $4^1/_8$ Gange Jordens Afstand fra Solen, og deres Omløbstider om Solen er mellem 3 og 9 Aar. En lille Planet, Eros, opdaget i 1898, er dog gennemsnitlig lidt nærmere ved Solen, end Mars er, og har en Omløbstid om Solen af $1^3/_4$ Aar; seks andre Achilles, Hektor, Patroklus Nestor og Priamus og en, Nr. 911, der endnu ikke har faaet Navn, har gennemsnitlig omtrent samme Afstand fra Solen som Jupiter og har derfor en Omløbstid paa omtrent 12 Aar.

Kometer i Aaret 1921.

I Aaret 1921 fandtes 2 nye Kometer.

1. Kronologisk Markedsfortegnelse for 1923.

(Sluttet 2. Juni 1922. Om eventuelle Forandringer vil der senere ske Bekendtgørelse i forskellige Dagblade.)

H betyder Heste, Kt betyder Kreaturer, Fdk betyder Fedekvæg.

Januar.

2. *Frederiksværk HKt, Slagelse H, Nykjøbing F. Kt, Odense, HKt, Brønderslev Kt, Aalborg Kt. Skive HKt, Aarhus Kt. Kolding Kt, Holstebro Kt. Esbjerg Kt. Aabenraa Eksp. Kt. Haderslev HKt, Tønder Fdk.*
3. *Hillerød Kt, Kjøge HKt, Hjørring Kt, Viborg H, Nu Løglen St. HKt, Odder HKt, Sønderborg Kt.*
4. *Bjerringbro St. HKt, Randers H.*
5. *Vordingborg HKt, Randers H. Struer HKt. Tønder HKt.*
6. *Nykjøbing M. HKt, Ulstrup(Hornum St.) HKt, Randers Kt, Aarhus H, Vejle Kt, Holsted HKt.*
8. *Græsted HKt, Roskilde HKt, Odense Kt. Brønderslev HKt, Thisted HKt. Skanderborg H, Holstebro Eksp. HKt. Esbjerg Kt, Haderslev HKt.*
9. *Præstø HKt, Ringsted HKt, Nykjøbing F. Kt, Aalborg Kt, Aarhus Kt, Horsens H. Kolding Kt, Holstebro HKt. Aabenraa Eksp. Kt, Tønder Eksp. Fdk.*
10. *Frederikssund Kt, Helsinge Kt, Svendborg HKt, Hjørring Kt, Skjørping HKt. Kolind St. HKt, Vejle H, Herning HKt. Sønderborg Eksp. Kt.*
11. *Kolding H, Aalestrup HKt. Havndal Kt.*
12. *Hobro, HKt, Tønder HKt.*
13. *Randers Kt, Vejle Kt.*
15. *Odense HKt, Frederikshavn HKt. Brønderslev Kt, Fjerritslev HKt, Hadsten HKt. Holstebro Eksp. Kt, Esbjerg Kt. Haderslev Kt.*
16. *Nykjøbing F. Kt, Aarup HKt, Aalborg Kt, Aarhus Kt. Kolding Kt. Aabenraa Eksp. Kt. Tønder Eksp. Fdk.*
17. *Hillerød Kt, Næstved HKt, Hjørring HKt, Sønderborg Eksp. Kt.*
18 *Nørre Sundby HKt.*
19. *Aalborg H. Grenaa HKt, Tønder HKt.*
20. *Nibe HKt. Ebeltoft HKt, Randers Kt, Vejle Kt,*
22. *Odense HKt, Brønderslev Kt, Ryom HKt, Holstebro Eksp. Kt. Esbjerg Kt. Haderslev Kt.*
23. *Nykjøbing F. Kt, Aalborg Kt, Skive HKt, Aarhus Kt, Kolding Kt. Aabenraa Eksp. Kt. Tønder Eksp. Fdk.*
24. *Hjørring Kt, Viborg HKt, Trustrup St. HKt, Sønderborg Eksp. Kt.*
25 *København H. Faaborg H, Hjallerup HKt, Hammel HKt. Sønderborg H.*
26. *Kjellerup HKt, Randers H, Esbjerg HKt, Tønder HKt.*
27. *Randers HKt. Vejle Kt.*

29. *Odense HKt, Brønderslev Kt, Aarhus H, Brædstrup HKt, Holstebro Eksp Kt, Esbjerg Kt. Haderslev HKt.*
30. *Frederikssund HKt, Nykjøbing F. Kt, Bogense H, Aalborg Kt, Aarhus Kt, Skanderborg H, Kolding Kt, Ringkjøbing H, Aabenraa Eksp. Kt, Tønder Eksp. Fdk.*
31. *Ølstykke HKt Middelfart HKt, Allingaabro HKt, Hjørring Kt. Horsens H, Troldhede HKt, Ribe HKt. Sønderborg Eksp. Kt.*

Februar.

1. *Østervraa HKt, Bjerringbro HKt, Glæsborg HKt. Vejle H, Varde HKt.*
2. *Vordingborg HKt, Kolding H, Herning HKt, Tønder HKt.*
3. *Randers Kt. Aars HKt, Silkeborg HKt, Vejle Kt.*
5. *Græsted HKt, Odense HKt, Brønderslev Kt, Holstebro Eksp. Kt, Esbjerg Kt. Haderslev HKt.*
6. *Frederiksværk HKt, Slagelse HKt, Nykjøbing F. Kt, Aalborg Kt, Aarhus Kt, Kolding Kt. Aabenraa Eksp. HKt. Tønder Eksp. Fdk.*
7. *Hillerød Kt. Kjøge HKt. Hjørring Kt, Hadsund HKt. Ny Løgten St. HKt. Sønderborg Eksp. Kt.*
8. *København H, Skjerping HKt, Skjern HKt, Havndal Kt.*
9. *Roskilde HKt, Hobro HKt, Laasby HKt, Vinderup HKt, Tønder HKt.*
10. *Fjerritslev HKt, Randers Kt, Vejle Kt, Holstebro H.*
12. *Kallundborg HKt, Odense HKt, Brønderslev HKt, Holstebro Eksp. Kt, Esbjerg Kt. Haderslev HKt,*
13. *Præstø HKt, Ringsted HKt, Nykjøbing F. Kt, Assens HKt, Aalborg Kt, Aarhus Kt, Kolding Kt, Aabenraa Eksp. HKt. Tønder Fdk.*
14. *Frederikssund Kt, Helsinge Kt. Svendborg HKt, Hjørring Kt, Nykjøbing M. HKt. Kolind St. HKt, Sønderborg Eksp. Kt.*
15. *Nakskov HKt, N. Sundby H, Viborg HKt.*
16. *Kjertemindе HKt, Aalborg H, Odder HKt, Give HKt, Tønder HKt.*
17. *Randers HKt, Brande HKt, Vejle Kt.*
19. *Odense HKt, Brønderslev Kt, Sindal HKt, Hurup HKt, Aarhus H, Hadsten HKt, Tørring HKt, Holstebro Eksp. Kt, Esbjerg Kt. Haderslev HKt.*
20. *Holbæk H, Nykjøbing F. Kt, Rødby HKt, Faaborg HKt, Aalborg Kt, Thisted H, Aarhus Kt, Skanderborg H, Kolding Kt, Løgumkloster HKt, Aabenraa Eksp. HKt, Tønder Eksp. Fdk.*
21. *Hillerød Kt. Nykjøbing S. H, Næstved HKt. Nyborg HKt, Hjørring Kt, Mariager HKt, Horsens H, Sønderborg Eksp. Kt.*
22. *København H, Maribo HKt, Bogense HKt, Hjallerup HKt, Horsens H, Møldrup St. HKt, Hammel HKt, Vejle H.*
23. *Nykjøbing F. H, Middelfart HKt, Kjellerup HKt, Sjelbro Kro HKt, Kolding H, Tønder HKt.*

24. *Assens HKt, Randers HKt, Vejle Kt, Videbæk HKt.*
26. *Odense HKt, Brønderslev Kt, Holstebro Eksp. Kt, Esbjerg Kt, Haderslev HKt.*
27. *Nykjøbing F. Kt, Aalborg Kt, Aarhus Kt, Skive HKt, Kolding Kt. Aabenraa Eksp. HKt, Tønder Eksp. Fdk.*
28. *Frederikssund HKt, Helsingør Kt. Haslev HKt, Svendborg HKt, Hjørring Kt, Sønderborg Eksp. Kt.*

Marts.

1 *Nakskov HKt, Glamsbjerg HKt, Østervraa HKt, Bjerringbro HKt, Fredericia HKt.*
2. *Roskilde HKt, Skjelskjør HKt, Vordingborg HKt, Ærøskjøbing HKt, Grenaa HKt, Varde HKt, Tønder HKt.*
3. *Kjerteminde HKt, Hjørring HKt, Randers Kt, Vejle Kt, Herning HKt, Brørup HKt.*
5 *Græsted HKt, Odense HKt Brønderslev Kt, N. Sundby HKt, Aarhus H, Holstebro Eksp. Kt, Ribe HKt, Esbjerg Kt, Haderslev HKt.*
6 *Frederiksværk HKt, Slagelse HKt, Storehedinge HKt, Taastrup HKt, Nykjøbing F. Kt, Sakskjøbing HKt, Bogense HKt, Aalborg HKt, Aarhus Kt, Skanderborg H, Kolding Kt, Aabenraa Eksp. Kt, Tønder Eksp. Fdk.*
7. *Hillerød H, Hvalsø Kt, Holbæk HKt, Ejby HKt, Hjørring Kt, Skjørping HKt, Ny Løgten St. HKt. Horsens H, Sønderborg Eksp. Kt.*
8. *København H. Faaborg HKt, Ebeltoft HKt, Hobro HKt, Vejle H, Havndal Kt.*
9. *Sorø HKt, Nyborg HKt, Viborg HKt, Rønde HKt, Kolding H, Tønder HKt*
10. *Ulstrup (Hornum St.) HKt, Randers HKt. Silkeborg HKt, Vejle Kt.*
12. *Stege HKt, Odense HKt, Nibe HKt, Thisted HKt, Brønderslev HKt, Aarhus H, Haderup HKt, Holstebro Eksp. Kt, Skjern HKt, Esbjerg Kt, Haderslev Kt.*
13. *Præstø HKt, Ringsted HKt, Skibby Kt, Maribo HKt, Nykjøbing F. Kt, Aarup HKt, Aalborg Kt, Nykjøbing M. HKt, Aarhus Kt, Skanderborg HKt, Give HKt, Kolding Kt, Vemb HKt, Aabenraa Eksp, HKt, Tønder Eksp. Fdk.*
14. *Frederikssund Kt, Helsinge Kt, Kjøge HKt Svendborg HKt, Hjørring Kt, Bælum HKt, Horsens HKt. Holstebro HKt. Sønderborg Eksp. Kt.*
15. *Nakskov HKt, Rudkjøbing HKt, Aalestrup HKt, Hammershøj HKt, Høver Kro HKt, Vejle H.*
16. *Roskilde HKt, Ringe HKt, Sindal HKt, Faarvang St. HKt, Kolding HKt, Tønder HKt.*
17. *Middelfart HKt, Brobyværk HKt, Randers HKt, Vejle Kt.*
19. *Odense HKt, Brønderslev Kt, Aarhus H, Hadsten HKt, Holstebro Eksp. Kt, Esbjerg Kt. Haderslev HKt.*

20. *Slagelse HKt, Storehedinge HKt, Nykjøbing F. Kt, Sakskjøbing HKt, Assens HKt, Aalborg Kt, Aarhus Kt, Skanderborg HKt. Kolding Kt, Aabenraa Eksp. Kt, Tønder Eksp. Fdk.*

21. *Hillerød Kt, Holbæk HKt, Næstved HKt, Hjørring Kt, Vegger St. HKt, Horsens HKt, Trustrup St. HKt, Grindsted HKt, Sønderborg Eksp. Kt.*

22. *København H, Tranebjerg (Samsø) HKt, Nysted HKt, Hjallerup HKt, Allingaabro HKt, Vejle H.*

23. *Sorø HKt, Skovsgaard St. HKt, Kjellerup HKt, Odder HKt, Kolding HKt, Nørre Saltum HKt, Tønder HKt.*

24. *Farsø HKt, Randers Kt, Vejle Kt, Vinderup HKt, Bramminge HKt.*

26. *Odense HKt, Brønderslev Kt, Frøstrup HKt, Søndre Omme HKt, Holstebro Eksp. Kt, Lemvig HKt, Esbjerg Kt, Haderslev Kt.*

27. *Fakse Kt, Ringsted HKt, Slangerup HKt, Maribo HKt, Nykjøbing F. Kt, Rødby HKt. Aalborg Kt, Aarhus Kt Kolding Kt, Varde HKt, Aabenraa Eksp. Kt, Løgumkloster HKt, Tønder Eksp. Fdk.*

28. *Frederiksund HKt, Gjørlev HKt, Kallundborg HKt, Kjøge HKt, Hjørring Kt, Vester Hassing HKt, Struer HKt, Brande HKt, Tønder HKt, Sønderborg Eksp. Kt.*

April.

3. *Farum HKt, Frederiksværk HKt, Slagelse HKt, Storehedinge HKt, Nykjøbing F. Kt, Odense HKt, Brønderslev Kt, Aalborg Kt, Aarhus HKt, Kolding Kt, Holstebro Eksp. Kt, Vejle Kt, Esbjerg Kt. Haderslev Kt, Tønder Eksp. Fdk, Aabenraa Eksp. Kt.*

4. *Fuglebjerg HKt, Hillerød Kt, Middelfart HKt, Hjørring Kt. Sæby HKt. Hadsund HKt, Fjerritslev HKt, Ny Løgten St. HKt, Horsens HKt, Sønderborg Eksp. Kt.*

5. *Pandrup HKt, Hammel HKt, Bjerringbro HKt, Vejle H, Østervraa HKt.*

6. *Roskilde HKt, Ruds Vedby Kt, Vordingborg HKt, Hjørring HKt, Gudumholm HKt, Randers HKt, Aabybro HKt, Agersted HKt, Tørring HKt, Vorbasse HKt. Tønder HKt, Kliplev HKt.*

7. *Læsø HKt. Løgstør HKt, Randers Kt, Silkeborg HKt, Vejle Kt.*

9. *Græsted HKt, Jyderup HKt, Pedersker Kt, Odense HKt, Brønderslev HKt, Løkken HKt, Aars HKt, Nykjøbing M. HKt, Holstebro Eksp. Kt, Esbjerg Kt, Haderslev Foraarsmk. HKt.*

10. *Præstø HKt, Ringsted HKt, Nykjøbing F. Kt, Aalborg Kt, Vilsund HKt, Skive HKt. Aarhus Kt, Kolding Kt, Herning HKt, Aabenraa Eksp. Kt, Tønder Eksp. Fdk.*

11. *Frederikssund Kt, Hel-*

singe Kt, Kjøge HKt, Hjørring Kt, Skjørping HKt, Thisted HKt, Trustrup HKt, Dalager (Borris St.) HKt, Sønderborg Eksp. Kt.

12. *København H. Holbæk HKt, Nysted HKt, Frederikshavn HKt, Havndal Kt. Hobro HKt, Holsted HKt.*
13. *Sorø HKt, Flauenskjold HKt, Skals HKt Nr Snede HKt, Børkop HKt, Billund HKt. Tønder HKt*
14. *Vester Hjermitslev HKt, Viborg HKt, Grenaa HKt, Randers Kt, Vejle Kt Tim HKt.*
16. *Helsingør Kt. Østermarie Kirke Kt. Odense HKt, Brønderslev Kt. Halvrimmen HKt. Hadsten HKt, Holstebro Eksp. Kt. Agerbæk HKt, Esbjerg Kt, Haderslev HKt.*
17. *Hørsholm HKt. Svinninge HKt, Nykjøbing F. Kt, Aalborg Kt. Hvidbjerg HKt, Braa HKt, Glæsborg HKt, Aarhus Kt, Kolding Kt, Vejrup HKt, Aabenraa Eksp. Kt, Tønder Eksp. Fdk.*
18. *Hillerød Kt, Nykjøbing S. Kt. Næstved HKt, Ølstykke HKt, Hjørring Kt, Ry HKt, Bækmarksbro HKt, Bramminge HKt, Tinglev HKt. Rabsted HKt, Sønderborg Eksp. Kt.*
19. *Hørdum HKt, Durup HKt, Faarup HKt, Sjelbro Kro HKt, Gravens HKt.*
20. *Dronninglund HKt, Karup HKt, Aalestrup HKt, Aulum HKt, Nørre Nebel HKt, Tønder HKt.*
21. *Asaa HKt, Jerslev HKt, Nr. Sundby HKt, Randers Kt. Vejle Kt, Holstebro HKt, Lunderskov HKt, Ølgod HKt.*
23. *Clemens Kro Kt, Mørkøv HKt, Odense HKt, Brønderslev Kt, Dybvad St. HKt, Ny Solbjerg Kro HKt. Hornsyld HKt, Holstebro Eksp. Kt, Esbjerg Kt, Oksbøl HKt, Ribe HKt, Tistrup HKt, Rødding HKt, Haderslev HKt.*
24. *Uggerløse Kro HKt, Veksø HKt, Nykjøbing F. Kt, Aalborg Kt, Aarhus Kt, Hovedgaard St. HKt, Kolding Kt, Uldum HKt, Bording St. HKt, Varde HKt, Toftlund HKt. Løgumkloster HKt. Aabenraa Eksp. Kt, Tønder Eksp. Fdk.*
25. *Frederikssund H, Nykjøbing F. HKt, Hjørring Kt, Rødkjærsbro HKt, Kolind St. HKt, Østbirk HKt, Ulfkjær HKt, Vejen HKt, Jels HKt, Over-Jersdal HKt, Bolderslev HKt, Skjærbæk HKt, Sønderborg Eksp. Kt.*
26. *København H, Hjallerup HKt, Kjellerup HKt, Hammel HKt, Hurup HKt, Kolding HKt, Løsning HKt, Ringkjøbing HKt, Esbjerg HKt, Give HKt, Bylderup Bov HKt, Røde Kro HKt. Tønder HKt, Sønderborg H.*
28. *Viborg HKt, Randers Kt, Odder, HKt, Vejle Kt, Sdr. Felding HKt, Videbæk HKt, Christiansfeld HKt, Bov (ved Padborg) HKt, Sommersted HKt.*
30. *Odense HKt. Brønderslev Kt, Sindal HKt, Gjerlev HKt, Horsens HKt, Høver Kro HKt, Egtved HKt,*

Holstebro Eksp. Kt, Tarm HKt, Esbjerg Kt, Arnum HKt, Broager HKt, Haderslev HKt.

Maj.

1. *Frederiksværk HKt, Hørve HKt, Slagelse HKt, Taastrup HKt, Nykjøbing F. Kt, Glamsbjerg HKt, Hammershøj HKt, Aalborg Kt, Aarhus Kt, AllingaabroHKt, Ejstrupholm HKt, Kolding Kt, Vejle H. Vinderup HKt, Ribe HKt, Norborg HKt, Agerskov HKt, Løgumkloster HKt, Aabenraa Eksp. Kt, Tønder Eksp. Fdk.*
2. *Hillerød HKt, Roskilde HKt, Hjørring Kt, Arden HKt, Ny Løgten St. HKt, Fredericia HKt. Hellevad HKt, Højer HKt, Tinglev HKt, Sønderborg Eksp. Kt.*
3. *Otterup St. HKt, Østervraa HKt, Bjerringbro HKt, Trustrup St. HKt, Vildbjerg HKt, Brørup HKt, Graasten HKt.*
4. *Skjelskør HKt, Vordingborg HKt, Ulstrup (Hornum St.) HKt, Thyregod HKt, Spjald St. HKt, Grindsted HKt, Tønder HKt, Øster Løgum HKt.*
5. *Nibe HKt, Frøstrup St. HKt, Randers HKt, Brædstrup HKt, Kolding HKt, Vejle Kt, Holstebro HKt, Ansager HKt, Christiansfeld HKt.*
7. *Græsted HKt, Kallundborg HKt, Odense HKt, Brønderslev HKt, Hadsund HKt, Thisted HKt, Aarhus HKt, Silkeborg HKt, Bredsten HKt, Holstebro Eksp. Kt. Esbjerg Kt, Varde HKt, Haderslev HKt.*
8. *Præstø HKt, Ringsted HKt, Nykjøbing F. Kt, Bogense HKt, Aalborg Kt, Roslev HKt, Mørke HKt, Aarhus Kt, Tørring HKt, Brande HKt, Kolding Kt, Aabenraa Eksp. Kt. Tønder Eksp. Fdk.*
9. *Frederikssund Kt, Haslev Kt, Helsinge Kt, Aarup HKt, Hjørring Kt, Havndal Kt, Hvalpsund HKt, Skjørping HKt, Brurup HKt, Faarvang St. HKt, Kibæk HKt, Bække HKt, Skjærbæk HKt, Gram HKt. Sønderborg Eksp. Kt.*
11. *Hesselager HKt, Skive HKt, Ikast HKt, Hobro HKt, Jellinge HKt, Simmelkjær HKt, Tønder HKt.*
12. *Randers Kt, Vejle Kt, Herning HKt, Foldingbro HKt.*
14. *Hvalsø Kt, Glumsø HKt, Odense HKt, Brønderslev HKt, Ans HKt, Holstebro Eksp. Kt, Ribe HKt, Esbjerg Kt, Haderslev HKt.*
15. *Køge HKt, Asnæs HKt, Storehedinge HKt, Nykjøbing F. Kt, Aalborg Kt, Stoholm HKt, Sjelbro Kro HKt, Aarhus Kt, Ry HKt, Kolding Kt, Aabenraa Eksp. Kt, Tønder Eksp. Fdk.*
16. *Hillerød Kt, Næstved HKt, Svendborg HKt, Hjørring Kt, Ulstrup St. HKt, Skanderborg HKt. Troldhede HKt. Sønderborg Eksp. Kt.*

17. *København H, NørreAaby HKt, Aabybro HKt, Torup Pakhus HKt, Sønder Omme HKt, Bro HKt.*
18. *Gadbjerg HKt, Tønder HKt.*
19. *Randers Kt, Filskov HKt, Vejle Kt.*
22. *Nykjøbing F. Kt, Odense HKt, Aalborg Kt, Brønderslev HKt, Aarhus Kt, Kolding Kt, Holstebro Eksp. Kt, Esbjerg Kt, Aabenraa Eksp. Kt, Haderslev HKt, Tønder Eksp. Fdk.*
23. *Stubbekjøbing HKt, Hjørring Kt, Hadsten HKt, Sønderberg Eksp. Kt.*
25. *Marstal HKt, Kjellerup HKt, Vandel HKt, Tønder HKt.*
26. *Viborg HKt, Grenaa HKt, Randers Kt, Vejle Kt.*
28. *Slangerup HKt, Sorø HKt, Odense HKt, Brønderslev Kt, Aars HKt, Holstebro Eksp. Kt, Esbjerg Kt, Haderslev HKt.*
29. *Nykjøbing F. Kt, Hjørring H, Aalborg Kt, Aarhus Kt, Kolding Kt, Aabenraa Eksp. Kt, Tønder Eksp. Fdk.*
30. *Hjørring Kt, Sønderborg Eksp. Kt.*
31. *Ringe HKt, Hammel HKt.*

Juni.

1. *Vordingborg HKt, Hjalerup HKt, Tønder HKt.*
2. *Hjallerup HKt, Randers Kt, Vejle Kt.*
4. *Græsted HKt, Roskilde HKt, Odense HKt, Brønderslev Kt, Aalborg Kt, Hurup H, Aarhus Kt, Haderup HKt, Kolding Kt, Holstebro Eksp. Kt, Esbjerg Kt, Haderslev HKt.*
6. *Frederiksværk HKt, Slagelse HKt, Nykjøbing F. HKt, Hillerød Kt, Kjøge HKt, Hjørring Kt, Nykjøbing M. H, Allingaabro HKt, Ny Løgten St. HKt, Aabenraa Eksp. Kt, Tønder Eksp. Fdk. Sønderborg Eksp. Kt.*
7. *København H, Bjerringbro HKt, Skive H, Thisted H og Uld.*
8. *Silkeborg HKt, Lemvig HKt, Tønder HKt.*
9. *Randers Kt, Skanderborg HKt, Vejle Kt, Holstebro HKt.*
11. *Odense HKt, Brønderslev HKt, Horsens HKt, Holstebro Eksp. Kt, Esbjerg Kt, Haderslev HKt.*
12. *Præstø HKt, Ringsted HKt, Nykjøbing F. Kt, Kjerteminde HKt, Aalborg Kt, Aarhus Kt, Horsens HKt, Kolding Kt, Ribe HKt, Løgumkloster HKt. Aabenraa Eksp. Kt, Tønder Eksp. Fdk.*
13. *Frederikssund Kt, Helsinge Kt, Nykjøbing S. HKt, Hjørring Kt, Kolind St. HKt, Varde H, Vejle H, Sønderborg Eksp. Kt.*
14. *Maribo HKt, Faaborg HKt, Skjørping HKt, Havndal Kt.*
15. *Rudkjøbing HKt, Hobro HKt, Tønder HKt.*
16. *Randers Kt, Vejle Kt.*
18. *Holbæk HKt, Odense HKt, Brønderslev Kt, Randers Uld, Hadsten HKt, Høver Kro HKt, Holstebro Eksp. Kt, Esbjerg Kt, Haderslev HKt.*
19. *Korsør HKt, Slangerup*

HKt, Nykjøbing F. Kt, Aalborg Kt, Randers Uld, Aarhus Kt, Kolding Kt, Aabenraa Eksp. Kt, Tønder Eksp. Fdk.

20. Hillerød Kt, Næstved HKt, Hjørring Kt, Sønderborg Eksp. Kt.
21. København H.
22 Kjellerup HKt, Tønder HKt, Dynved HKt.
23. Nibe HKt, Fjerritslev HKt, Randers Kt, Vejle Kt.
25. Odense HKt, Brønderslev Kt, Holstebro Eksp. Kt, Esbjerg Kt, Haderslev HKt.
26. Sorø HKt, Nykjøbing F. Kt, Aalborg Kt, Aarhus Kt, Kolding Kt, Aabenraa Eksp. Kt, Tønder Eksp. HKt.
27. Hjørring Kt, Grindsted HKt, Sønderborg Eksp. Kt.
28. Hjallerup HKt, Hjørring H, Knudstrup HKt, Æbeltoft HKt, Hammel HKt.
29. Assens HKt, Skovsgaard St. HKt, Herning HKt, Vejen HKt, Tønder HKt.
30. Frøstrup St. HKt, Viborg HKt, Randers Kt, Vejle Kt, Videbæk HKt.

Juli.

2. Almindingen H, Roskilde HKt, Odense HKt, Brønderslev Kt, Ulstrup (Hornum St.) HKt, Holstebro Eksp. Kt, Esbjerg Kt, Haderslev HKt.
3. Frederiksværk HKt, Slagelse HKt, Nykjøbing F. Kt, Rødby Kt, Aalborg Kt, Aarhus Kt. Kolding Kt, Aabenraa Eksp. Kt, Tønder Eksp. Fdk.
4. Hillerød Kt, Slagelse HKt, Hjørring Kt, Skjørping HKt, Ny Løgten St. HKt, Sønderborg Eksp. Kt.
5. København H, Østervraa HKt, Bjerringbro HKt, Grenaa HKt, Hobro HKt, Laasby HKt.
6. Vordingborg HKt, Randers H, Give HKt, Tønder HKt.
7. Ørbæk HKt, Randers HKt, Vejle Kt.
9. Odense HKt, Thisted HKt. Brønderslev HKt, Aarhus HKt, Holstebro Eksp. Kt, Esbjerg Kt, Haderslev HKt.
10. Præstø HKt, Ringsted HKt, Nykjøbing F. Kt, Sakskjøbing Kt, Odense H, Aalborg Kt, Mariager HKt, Aarhus Kt, Salten HKt, Kolding Kt. Aabenraa Eksp. Kt, Tønder Eksp. Fdk.
11. Frederikssund Kt, Helsinge Kt, Middelfart HKt, Nyborg H, Hjørring Kt, Kolind St. HKt, Hadsund HKt, Silkeborg HKt, Sønderborg Eksp Kt.
12. Bogense H, Havndal Kt, Fredericia HKt.
13. Torup Pakhus HKt, Nørre Snede HKt, Børkop HKt, Tønder HKt.
14. Struer HKt, Randers Kt, Vejle Kt.
16. Helsingør Kt, Odense HKt, Brønderslev Kt, Hadsten HKt, Holstebro Eksp. Kt, Esbjerg Kt, Haderslev HKt.
17. Nykjøbing F. Kt, Ærøskjøbing HKt, Aalborg Kt, Aarhus Kt, Tørring HKt, Kolding Kt, Løgumkloster HKt, Aabenraa Eksp. HKt, Tønder Eksp Fkd.

18. *Hillerød Kt, Kallundborg HKt, Næstved HKt, Nykjøbing F. HKt, Allingaabro HKt, Hjørring Kt, Løgstør HKt, Kolding HKt, Sønderborg HKt.*
19. *København H, Svendborg HKt, Vesløs St. HKt, Glæsborg HKt.*
20. *Vilsund HKt, Tønder HKt.*
21. *Nykjøbing M. HKt, Randers Kt, Brædstrup HKt, Vejle Kt, Herning HKt, Vinderup HKt.*
23. *Odense HKt, Brønderslev Kt, Sindal HKt, Skive HKt, Sønder Omme HKt, Holstebro Eksp. Kt, Esbjerg Kt, Haderslev HKt.*
24. *Kjøge HKt, Nykjøbing F. Kt, Aalborg Kt, Viborg HKt, Aarhus Kt, Kolding Kt, Aabenraa Eksp. HKt, Tønder Eksp. Fkd.*
25. *Ølstykke HKt, Hjørring Kt, Holstebro HKt, Sønderborg Eksp. Kt.*
26. *Hjallerup HKt, Ejstrupholm HKt. Hammel HKt, Ringkjøbing HKt.*
27. *Kjellerup HKt, Odder HKt, Brande HKt, Tønder HKt.*
28. *Randers Kt, Vejle Kt, Skjern H, Bramminge HKt.*
30. *Odense HKt, Brønderslev Kt, Skanderborg HKt, Holstebro Eksp. Kt, Esbjerg Kt. Haderslev HKt.*
31. *Nykjøbing F. Kt, Aalborg Kt, Aarhus Kt, Horsens HKt, Kolding Kt, Ribe HKt, Aabenraa Eksp. Kt, Tønder Eksp. Fdk.*

August.

1. *Hillerød Kt, Hjørring Kt, Ny Løgten St. HKt, Varde HKt, Sønderborg Eksp. Kt.*
2. *Bjerringbro St. HKt, Vorbasse HKt, Bylderup-Bov HKt.*
3. *Vordingborg HKt, Tønder HKt.*
4. *Randers Kt, Vejle Kt.*
6. *Roskilde HKt, Odense HKt, Brønderslev Kt, Hover Kro HKt, Holstebro Eksp. Kt, Esbjerg Kt, Haderslev HKt.*
7. *Frederiksværk Kt, Slagelse HKt, Nykjøbing F. Kt, Aalborg Kt, Aarhus Kt, Kolding Kt, Aabenraa Eksp. Kt, Tønder Eksp. Fdk.*
8. *Frederikssund Kt, Hjørring Kt, Trustrup HKt, Sønderborg Eksp. HKt, Arnum HKt.*
9. *København H, Havndal Kt.*
10. *Hobro HKt, Tønder HKt.*
11. *Randers Kt, Vejle Kt*
13. *Græsted HKt, Odense HKt, Brønderslev HKt, Holstebro Eksp. Kt, Esbjerg Kt, Haderslev HKt.*
14. *Præstø HKt, Ringsted HKt, Nykjøbing F. Kt, Aalborg Kt, Aarhus Kt, Kolding Kt, Løgumkloster HKt, Aabenraa Eksp. Kt, Tønder Eksp. HKt.*
15. *Hillerød Kt, Næstved HKt, Hjørring Kt, Sønderborg Eksp. Kt.*
17. *Aalbæk Faar og Lam, Tønder HKt.*
18. *Grenaa HKt, Randers Kt, Vejle Kt, Filskov HKt.*
20. *Odense HKt, Hadsten HKt, Holstebro Eksp. Kt, Esbjerg Kt, Haderslev HKt.*
21. *Nykjøbing F. Kt, Aalborg Kt, Kolding Kt, Aabenraa*

Eksp. Kt, Tønder Eksp. Fdk.

22. *Hjørring Kt, Ølgod HKt, Tinglev HKt, Sønderborg Eksp. Kt.*
23. *København H.*
24. *Hjallerup HKt, Kjellerup HKt, Tønder HKt.*
25. *Viborg HKt, Randers Kt, Videbæk HKt, Vejle Kt, Holsted HKt.*
27. *Odense HKt, Brønderslev Kt, Vegger St. HKt, Frøstrup St. HKt, Holstebro Eksp. Kt, Lemvig HKt, Esbjerg Kt, Haderslev HKt.*
28. *Nykjøbing F. Kt, Aalborg Kt, Aarhus Kt, Kolding Kt, Ramme HKt, Ringkøbing HKt, Aabenraa Eksp. HKt, Tønder Eksp. Fdk.*
29. *Hjørring Kt, Kolind St. HKt, Ulfkjær HKt, Sønderborg Eksp. Kt.*
30. *Allingaabro HKt, Østervraa HKt, Hammel HKt, Dalager (Borris St.) HKt,*
31. *Herning HKt, Tønder HKt.*

September.

1. *Dybvad St. HKt, Randers Kt, Vejle Kt, Hurup HKt.*
3. *Græsted HKt, Roskilde HKt, Odense HKt, Hammershøj Brønderslev HKt, Holstebro Eksp. Kt, Esbjerg Kt, Haderslev HKt.*
4. *Frederiksværk HKt, Hvalsø Kt, Nykjøbing F. Kt, Aalborg Kt, Faarup HKt, Thisted HKt, Aarhus Kt, Kolding Kt, Aabenraa Eksp. Kt, Tønder Eksp. Fdk.*
5. *Hillerød Kt, Kjøge HKt, Hjørring Kt, Aars HKt, Ny Løgten St. HKt. Sønderborg Eksp. Kt.*
6. *København H, Skovsgaard St. HKt, Hadsund HKt, Bjerringbro HKt, Ry HKt, Grindsted HKt.*
7. *Skjelskør HKt, Vordingborg HKt, Læsø HKt, Fjerritslev HKt, Møldrup HKt, Randers HKt, Give HKt, Struer HKt, Tønder HKt, Kliplev HKt.*
8. *Nibe HKt, Skive HKt, Randers HKt, Vejle Kt, Vemb HKt, Ribe HKt.*
10. *Odense HKt, Brønderslev Kt, Flauenskjold HKt, Bredsten HKt, Holstebro Eksp. Kt. Holstebro HKt, Esbjerg Kt, Vejen HKt, Haderslev HKt.*
11. *Præstø HKt, Ringsted HKt, Rødby HKt, Nykjøbing F. Kt, Aarup HKt, Aalborg Kt, Aarhus Kt, Skanderborg HKt, Kolding Kt, Tistrup HKt, Nørre Nebel HKt, Aabenraa Eksp. Kt, Tønder Eksp. Fdk.*
12. *Haslev Kt, Frederikssund Kt, Helsinge Kt, Hjørring Kt, Farsø HKt, Vester Hassing HKt, Kolind St. HKt, Tarm HKt, Sønderborg Eksp. Kt.*
13. *Aabybro HKt, Aalestrup HKt, Varde HKt, Havndal Kt, Billund HKt. Rødding HKt.*
14. *Vraa St. HKt, Vesløs St. HKt, Karup HKt, Faarvang St. HKt, Odder HKt, Bække HKt, Tønder HKt.*
15. *Tværsted HKt, Løgstør HKt. Torup Pakhus HKt, Randers Kt, Kolding HKt, Vejle Kt, Vildbjerg HKt.*
17. *Asnæs HKt, Odense HKt, Brønderslev Kt, Sæby HKt, Ulstrup (Hornum St.) HKt, Rønde HKt, Hadsten HKt,*

Haderup HKt, Holstebro Eksp. Kt, Esbjerg Kt, Norborg HKt, Haderslev HKt.

18. *Kallundborg HKt, Kjøge HKt, Slagelse HKt, Maribo HKt, Nykjøbing F. Kt, Aalborg Kt, Ulstrup St. HKt, Aarhus Kt, Kolding Kt, Bramminge HKt, Aabenraa Eksp. Kt, Tønder Eksp. Fdk.*
19. *Hillerød Kt, Næstved HKt, Sorø HKt, Nysted HKt, Egeskov HKt, Assens HKt, Ikast HKt, Hjørring Kt, Skjørping HKt, Stoholm HKt, Brvrup HKt, Sønderborg Eksp. HKt.*
20. *København H, Middelfart HKt, Løkkensvej Kro HKt, Durup HKt, Ebeltoft HKt, Hobro HKt, Ejstrupholm HKt, Lunderskov HKt.*
21. *Hesselager HKt, Sindal HKt, Vilsund HKt, Rødkjærsbro HKt, Hobro HKt, Brande HKt, Esbjerg HKt, Skovby (Als) HKt, Tønder HKt.*
22. *Jerslev HKt, Hjørring HKt, Nykjøbing M. HKt, Skals HKt, Randers Kt, Vejle Kt.*
24. *Odense HKt, Glumsø HKt, Frederikshavn HKt, Brønderslev Kt, Gudumholm HKt, Hals HKt, Frøstrup HKt, Viborg HKt, Høver Kro HKt, Holstebro Eksp. Kt, Esbjerg Kt, Haderslev HKt.*
25. *Ringsted HKt, Svinninge HKt, Nykjøbing F. Kt, Bogense HKt, Aalborg Kt, Viborg HKt, Aarhus Kt, Hovedgaard St. HKt, Jellinge HKt, Kolding Kt, Ølgod HKt, Bov (Padborg St.) HKt. Ullerup (Sundeved) HKt, Aabenraa Eksp. Kt, Tønder Eksp. Fdk.*
26. *Nykjøbing S. HKt, Ejby HKt, Agersted HKt, Hjørring Kt, Hornsyld HKt, Kibæk HKt, Vejrup HKt, Toftlund HKt, Sønderborg Eksp Kt.*
27. *Stege HKt, Hjallerup HKt, Pandrup HKt, Hørdum HKt, Aars HKt, Glæsborg HKt, Hammel HKt, Silkeborg HKt, Gravens HKt, Uldum HKt, Brørup HKt, Røde Kro HKt.*
28. *Roskilde HKt, Stege HKt, Marstal HKt, Thisted HKt, Kjellerup HKt, Grenaa HKt, Horsens HKt, Tønder HKt.*
29. *Nørre Aaby HKt, Halvrimmen HKt, Hvidbjerg HKt, Randers HKt, Vejle HKt, Aulum HKt, Sønder Felding HKt, Foldingbro HKt.*

Oktober.

1. *Græsted HKt, Mørkøv HKt, Odense HKt, Aalbæk HKt, Brønderslev Kt, Dronninglund HKt, Skive HKt, Løsning HKt, Holstebro Eksp. Kt, Spjald HKt, Ribe HKt, Esbjerg Kt, Arnum HKt, Tønder H, Haderslev HKt.*
2. *Frederiksværk HKt, Hørve HKt, Slagelse HKt, Taastrup HKt, Nakskov HKt, Nykjøbing F. Kt, Faaborg HKt, Aalborg Kt, Aarhus Kt, Østbirk HKt, Kolding Kt, Lemvig HKt, Løgumkloster HKt, Tønder Eksp. H, Fdk. Aabenraa Eksp. Kt.*
3. *Hillerød Kt, Kjøge HKt, Nykjøbing F. HKt, Ringe*

HKt, Hjørring Kt, Hadsund HKt, Ny Løgten St. HKt, Bækmarksbro HKt, Vinderup HKt, Bolderslev HKt, Sønderborg Eksp. Kt.

4 København H, Ruds-Vedby Kt, Tranebjerg, (Samsø) HKt, Ærøskjøbing HKt, Østervraa HKt, Bjerringbro HKt, Mariager HKt, Egtved HKt, Tørring HKt, Holstebro HKt, Troldhede HKt, Graasten HKt, Rabsted HKt.

5. Fuglebjerg HKt, Skibby Kt, Vordingborg HKt, Sakskjøbing Kt, Løkken HKt, Hvalpsund HKt, Nørre Sundby HKt, Gjerlev HKt, Børkop HKt, Agerbæk HKt, Tønder HKt.

6. Asaa HKt, Nibe HKt, Randers Kt, Vejle Kt, Ansager HKt, Herning HKt, Sommersted HKt.

8. Jyderup HKt, Pedersker Kt, Odense HKt, Brønderslev HKt, Sæby HKt, Ans HKt, Holstebro Eksp. Kt, Ringkjøbing HKt, Bramminge HKt, Esbjerg Kt, Oksbøl HKt, Haderslev HKt.

9. Farum HKt, Præstø HKt, Ringsted HKt, Nykjøbing F. Kt, Glamsbjerg HKt, Aalborg Kt, Aarhus Kt, Kolding Kt, Tarm HKt, Grindsted HKt, Ribe HKt, Agerskov Kt, Aabenraa Eksp. Kt, Tønder Eksp. Fdk.

10. Frederikssund Kt, Helsinge Kt, Svendborg HKt, Dybvad St. HKt, Hjørring Kt, Thisted HKt. Trustrup St. HKt, Varde HKt, Over Jersdal HKt, Hellevad HKt, Sønderborg Eksp. Kt.

11. Otterup St. HKt, Frederikshavn HKt, Allingaabro HKt, Havndal Kt. Roslev HKt, Thyregod HKt, Bylderup Bov HKt.

12. Sorø HKt, Nyborg HKt, Aabybro HKt, Nykjøbing M. HKt, Kolding HKt, Gadbjerg HKt, Simmelkjær HKt, Tønder HKt, Rødding HKt, Øster-Løgum HKt.

13. Kjerteminde HKt, Bælum HKt, Fjerritslev HKt, Randers Kt, Vejle Kt.

15. Østermarie Kirke Kt, Odense HKt, Brønderslev Kt, Løgstør HKt, Hadsten HKt, Vandel HKt, Holstebro Eksp. Kt, Esbjerg Kt, Haderslev HKt.

16. Holbæk HKt, Nykjøbing F. Kt, Aalborg Kt, Aarhus HKt, Kolding Kt, Jels HKt, Aabenraa Eksp. Kt, Tønder Eksp. Fdk.

17. Hillerød Kt, Næstved HKt, Brobyværk HKt, Hjørring Kt, Skørping HKt, Ryom HKt, Ry HKt, Tinglev HKt, Sønderborg HKt, Skærbæk HKt.

18. København H, Hammershøj HKt, Arden HKt, Mørke HKt, Ulfkjær HKt, Højer HKt, Gram HKt.

19. Helsingør Kt, Storehedinge HKt, Sindal HKt, Hobro HKt, Brædstrup HKt, Tønder HKt.

20. Hjørring HKt, Viborg HKt, Randers Kt, Vejle Kt, Videbæk HKt, Christiansfeld HKt.

22. Clemens Kro Kt, Odense HKt, Brønderslev Kt, Ul-

strup (Hornum St.) HKt, Ny Solbjerg Kro HKt, Silkeborg HKt, Sønder Omme HKt, Holstebro Eksp. Kt, Esbjerg Kt, Ribe HKt, Haderslev HKt.

23. *Nakskov HKt, Nykjøbing F. Kt, Aalborg Kt, Aarhus Kt, Skanderborg HKt, Kolding Kt. Aabenraa Eksp. Kt, Tønder Eksp. Fdk.*
24. *Hjørring Kt, Kolind St. HKt, Horsens HKt, Sønderborg Eksp. Kt.*
25. *Stubbekjøbing HKt, Hjallerup HKt, Sjelbro Kro HKt, Hammel HKt, Give HKt.*
26. *Hørsholm HKt, Kjellerup HKt, Vejle H, Tønder HKt. Højer HKt.*
27. *Randers HKt, Vejle Kt, Christiansfeld HKt.*
29 *Odense HKt, Brønderslev Kt, Bording St. HKt, Holstebro Eksp. Kt, Esbjerg Kt, Haderslev Kt.*
30. *Fakse Kt, Nykjøbing F. Kt, Aalborg Kt, Aarhus Kt, Kolding Kt, Nørre Snede HKt, Nordborg HKt, Aabenraa Eksp. Kt, Tønder Eksp. Fdk.*
31. *Kjøge Kt, Ølstykke HKt, Hjørring Kt. Sønderborg Eksp. Kt.*

November.

1. *Veksø HKt, Middelfart HKt, Østervraa HKt, Bjerringbro HKt, Broager HKt.*
2. *Hillerød HKt, Skelskør HKt, Vordingborg HKt, Nysted H, Svendborg HKt, Flauenskjold HKt, Aars HKt, Grenaa HKt, Hernning HKt, Tønder HKt.*
3. *Haslev Kt, Frederikssund HKt, Sakskjøbing HKt, Faaborg HKt, Nibe HKt, Randers Kt, Vejle Kt.*
5. *Roskilde HKt, Odense HKt, Brønderslev Kt, Holstebro Eksp. Kt, Esbjerg Kt, Haderslev HKt.*
6. *Frederiksværk HKt, Slagelse HKt, Nykjøbing F. Kt, Bogense HKt, Aalborg Kt, Aarhus Kt, Kolding Kt, Kibæk HKt, Aabenraa Eksp. Kt, Tønder Eksp. Fdk.*
7. *Kallundborg HKt, Slagelse HKt, Aarup HKt, Hjørring Kt, Mariager HKt, Ny Løgten St. HKt, Sønderborg Eksp. Kt.*
8. *København H, Ringe HKt, Havndal Kt, Skjørping HKt.*
9. *Sorø HKt, Nyborg HKt, Hobro HKt, Tønder HKt.*
10. *Rudkjøbing HKt, Fjerritslev HKt, Struer HKt, Randers HKt, Vejle Kt, Holsted HKt.*
12. *Odense HKt, Brønderslev HKt, Holstebro Eksp. Kt, Tim HKt, Esbjerg Kt, Haderslev HKt.*
13. *PræstøHKt, RingstedHKt, Nakskov HKt, Nykjøbing F. Kt, Assens HKt, Aalborg Kt, Aarhus Kt, Kolding Kt, Skjern HKt, Aabenraa Eksp. Kt, Tønder Eksp. Fdk.*
14. *Hvalsø Kt, Frederikssund Kt, Helsinge Kt, Nykjøbing F. HKt, Hjørring Kt, Kolind St. HKt, Sønderborg Eksp. Kt.*
15. *Skive HKt, HøverKro HKt. Give HKt.*
16. *Brande HKt, Fredericia*

HKt, Lemvig HKt, Odder HKt, Grindsted HKt, Vinderup HKt, Tønder HKt.

17. *FrøstrupSt.HKt, Randers Kt, Vejle Kt, Holstebro HKt.*
19. *Odense HKt, Brønderslev Kt, Løgstør HKt, Rønde HKt, Møldrup St. HKt, Hadsten HKt, Holstebro Eksp. Kt, Esbjerg Kt, Haderslev HKt.*
20. *Uggerløse Kro HKt, Nykjøbing F. Kt, Rødby HKt, Aalborg Kt, Aarhus Kt, Kolding Kt, Ribe HKt, Aabenraa Eksp. Kt, Tønder Eksp. Fdk.*
21. *Hillerød Kt, Næstved HKt, Kjerteminde HKt, Hjørring Kt, Faarvang HKt, AalestrupHKt, VardeHKt, Sønderborg Eksp. Kt.*
22 *København H, Svendborg HKt, Hjallerup HKt, Trustrup St. HKt, Silkeborg HKt.*
23. *Kjellerup HKt, Tønder HKt.*
24. *Viborg HKt, Randers Kt, Vejle Kt.*
26. *Odense HKt, Brønderslev Kt, Sindal HKt, Holstebro Eksp Kt, Esbjerg Kt, Haderslev HKt.*
27. *Holbæk Kt, Slangerup HKt, Nykjøbing F. Kt, Aalborg Kt, Aarhus Kt, Kolding Kt, Aabenraa Eksp. HKt, Tønder Eksp. Fdk.*
28. *Hjørring Kt, Sønderborg Eksp. Kt.*
29. *Hammel HKt.*
30. *Grenaa HKt, Tønder HKt.*

December.

1. *Randers Kt, Vejle Kt, Ulstrup (Hornum St.) HKt.*
3. *Græsted HKt, Roskilde HKt, Odense HKt, Brønderslev Kt, Holstebro Eksp. Kt, Esbjerg Kt, Haderslev HKt.*
4. *Frederiksværk HKt, Slagelse HKt, Nykjøbing F. Kt, Aalborg Kt, Aarhus Kt, Tørring HKt, Kolding Kt, Aabenraa Eksp. Kt, Tønder Eksp. Fdk.*
5. *Hillerød Kt, Kjøge HKt, Hjørring Kt, Ny Løgten St. HKt, Sønderborg Eksp. Kt.*
6. *København H, Skjørping HKt, Bjerringbro HKt.*
7. *Vordingborg HKt, Hobro HKt, Børkop HKt, Tønder HKt.*
8. *Fjerritslev HKt, Randers Kt, Vejle Kt.*
10. *Odense HKt, Brønderslev HKt, Holstebro Eksp. Kt, Esbjerg Kt, Haderslev HKt.*
11. *PræstøHKt, Ringsted HKt, Nykjøbing F. Kt, Aalborg Kt, Aarhus Kt, Kolding Kt, Aabenraa Eksp. Kt, Tønder Eksp. Fdk.*
12. *Frederikssund Kt, Hjørring Kt, Aalborg HKt, Herning HKt, Sønderborg Eksp. Kt.*
13. *Allingaabro HKt, Havndal Kt.*
14. *Sorø HKt, Randers HKt, Viborg HKt, Tønder HKt.*
15. *Randers Kt, Aarhus HKt, Vejle Kt.*
17. *Odense HKt, Brønderslev Kt, Hadsten HKt, Holstebro Eksp. Kt, Esbjerg Kt. Haderslev HKt.*
18. *Nykjøbing F. Kt, Bogense HKt, Aalborg Kt, Aarhus Kt, Kolding Kt, Aabenraa Eksp. HKt, Tønder Eksp. Fdk.*

19. *Køge HKl, Hillerød Kl, Nykjøbing S. H, Næstved HKl, Hjørring Kl, Sønderborg Eksp. Kl.*
20. *Frederikssund HKl, Silkeborg HKl.*
21. *Tønder HKl.*
22. *Randers Kl, Vejle Kl.*
24. *Odense HKl, Brønderslev Kl, Aalborg Kl, Aarhus Kl, Kolding Kl, Holstebro Eksp. Kl, Esbjerg Kl, Haderslev HKl.*
27. *Nykjøbing F. Kl, Hjallerup HKl, Hjørring HKl, Hammel HKl, Aabenraa Eksp. Kl, Sønderborg Eksp. Kl.*
28. *Kjellerup HKl, Tønder HKl.*
29. *Randers Kl, Vejle Kl.*
31. *Odense HKl, Brønderslev Kl, Holstebro Eksp. Kl, Haderslev HKl.*

---

2. Alfabetisk Markedsfortegnelse for 1923 med Tilføjelse af Torvedage.

(Sluttet 2. Juni 1922. Om eventuelle Forandringer vil der senere ske Bekendtgørelse i forskellige Dagblade.)

Sjælland, Møen, Samsø og Bornholm.

Almindingen, 2 Juli Heste. **Asnæs,** 15 Maj og 17 Sept. Heste og Kreaturer. **Clemens Kro,** 23 April og 22 Okt. Kreaturer. **Fakse,** 27 Marts og 30 Okt. Kreaturer. **Farum,** 3 April og 9 Okt. Heste og Kreaturer. **Frederiksborg,** se **Hillerød. Frederikssund,** Torvedag hver Mandag og Torsdag. Anden Onsdag i hver Maaned Marked med Kreaturer. 30 Jan., 28 Febr. og 28 Marts Heste og Kreaturer; 25 April Heste; 3 Nov. (Efteraarsmarked) og 20 Dec. (Julemarked) Heste og Kreaturer. **Frederiksværk,** første Tirsdag i hver Maaned Marked med Heste og Kreaturer. **Fuglebjerg,** 4 April og 5 Okt. Heste og Kreaturer. **Gjørlev** Station, 28 Marts Heste og Kreaturer. **Glumsø,** 14 Maj og 24 Sept. Heste og Kreaturer. **Græsted,** 8 Jan., 5 Febr., 5 Marts, 9 April, 7 Maj, 4 Juni, 13 Aug., 3 Sept., 1 Okt. og 3 Dec. Heste og Kreaturer. **Haslev,** 28. Febr. Heste og Kreaturer, særlig Heste; 9 Maj, 12 Sept. og 3 Nov. Kreaturer. **Helsinge,** anden Onsdag i hver Maaned undtagen Aug. og Dec. Marked med Kreaturer. **Helsingør,** Torvedag hver Onsdag og Lørdag. 28 Febr., 16 April, 16 Juli og 19 Okt. Kreaturer. **Hillerød,** Torvedag hver Mandag og Torsdag; hver Lørdag fra 1 Maj til 31 Okt. Torvedag med Haveprodukter. Tredie Onsdag i hver Maaned og første Onsdag i hver Maaned med Undtagelse af Marts, Maj og November Marked med Kreaturer. 7 Marts stort Hestemarked; 2 Maj (Foraarsmarked) Heste og Kreaturer; 2 Nov. (Efteraarsmarked) Heste og Kreaturer. **Holbæk,** Torvedag hver

Onsdag og Lørdag. 20 Febr. Heste; 7 og 21 Marts, 12 April, 18 Juni (Sommermarked) og 16 Okt. Heste og Kreaturer; 27 Nov. (Efteraarsmarked) Kreaturer. **Hvalsø,** 7 Marts, 14 Maj, 4 Sept. og 14 Nov. Kreaturer. **Hørsholm,** 17 April og 26 Okt. Heste og Kreaturer. **Hørve,** 1 Maj og 2 Oktbr. Heste og Kreaturer. **Jyderup,** 9 April og 8 Oktober Heste og Kreaturer. **Kallundborg,** Torvedag hver Tirsdag og Lørdag 12 Febr., 28 Marts, 7 Maj (Foraarsmarked), 18 Juli (Sommermarked), 18 Sept. og 7 Nov. (Efteraarsmarked) Heste og Kreaturer. **Kjøbenhavn,** Torvedage Mandag og Torsdag med Slagtekvæg, anden og fjere Torsdag i hver Maaned Heste. **Kjøge,** Torvedag hver Onsdag og Lørdag. 3. Jan..7 Febr., 14 og 28 Marts, 11 April, 15 Maj (Foraarsmarked), 6 Juni, 24 Juli, 5 og 18 Sept., 3 og 31 Okt. (Efteraarsmarked), 5 og 19 Dec. (Julemarked) Heste og Kreaturer. **Korsør,** Torvedag hver Onsdag og Lørdag. 19 Juni (Sommermarked) Heste og Kreaturer. **Mørkøv** 23 April 1 Okt. Heste og Kreaturer. **Nykjøbing,** 21 Febr. Heste; 18 April Kreaturer; 13 Juni (Sommermarked) og 26 Sept. (Høstmarked) Heste og Kreaturer; 19 Dec. Heste. **Næstved,** Torvedag hver Onsdag og Lørdag. 17 Jan., 21 Febr., 21 Marts, 18 April, 16 Maj (Foraarsmarked), 20 Juni, 18 Juli (Sommermarked), 15 Aug.. 19 Sept. 17 Okt., 21 Nov. (Efteraarsmarked) og 19 Dec. Heste og Kreaturer. **Pedersker,** 9 April og 8 Okt. Kreaturer. **Præstø,** Torvedag hver Tirsdag og Lørdag, anden Tirsdag i hver Maaned Heste og Kreaturer. **Ringsted,** Torvedag hver Onsdag og Lørdag. Tirsdagene 9 Jan.. 13 Febr., 13 og 27 Marts (Foraarsmarked), 10 April, 8 Maj, 12 Juni (Sommermarked), 10 Juli, 14 Aug., 11 og 25 Sept. (Høstmarked), 9 Okt., 13 Nov. (Efteraarsmarked) og 11 Dec. (Julemarked) Heste og Kreaturer. **Roskilde,** Torvedag hver Onsdag og Lørdag. Hver Mandag paa Nytorv Torvedag for Handel med Smaagrise. 8 Jan., 9 Febr., 2 og 16 Marts, 6 April, 2 Maj (Foraarsmarked), 4 Juni, 2 Juli. 6 Aug., 3 og 28 Sept. (Pæremarked), 5 Nov. (Efteraarsmarked) og 3 Dec. Heste og Kreaturer. **Ruds-Vedby,** 6 April og 4 Okt. Kreaturer. **Rønne,** Torve dag hver Onsdag og Lørdag. **Skibby,** 13 Marts og 5 Okt. Kreaturer. **Skjelskør,** Torvedag hver Fredag. 2 Marts, 4 4 Maj, 7 Sept. og 2 Nov. Heste og Kreaturer. **Slagelse,** første Tirsdag i Februar, Marts, April, Juni, August, Oktober og December Marked med Heste og Kreaturer. 2 Jan. stort Hestemarked; 6 og 20 Marts, 1 Maj (Foraarsmarked), 3 og 4 Juli (Sommermarked), 18 Sept. (Høstmarked) samt 6 og 7 Nov. (Efteraarsmarked) Heste og Kreaturer. **Slangerup,** 27 Marts, 28 Maj, 19 Juni og 27 Nov. Heste og Kreaturer. **Sorø,** 9 og 23 Marts, 13 April, 28 Maj, 26 Juni (Sommermarked), 19 Sept. (Høstmarked), 12 Okt., 9 Nov. og 14 Dec. Heste og Kreaturer. **Stege,** Torvedag hver Onsdag og

Lørdag. 12 Marts, 27 og 28 Sept. (Efteraarsmarked) Heste og Kreaturer. **Storehedinge,** 6 og 20 Marts, 3 April, 15 Maj (Foraarsmarked) og 19 Okt. (Efteraarsmarked) Heste og Kreaturer. **Svinninge,** 17 April og 25 Sept. Heste og Kreaturer. **Taastrup,** 6 Marts, 1 Maj og 2 Okt. Heste og Kreaturer. **Tranebjerg p. Samsø,** 22 Marts og 4 Okt. Heste og Kreaturer. **Uggerløse Kro,** 24 April og 20 Nov. Heste og Kreaturer. **Veksø,** 24 April og 1 Nov. Heste og Kreaturer. **Vordingborg,** Torvedag hver Onsdag og Lørdag. Første Fredag i hver Maaned Marked med Heste og Kreaturer. **Ølstykke,** 31 Jan., 18 April, 25 Juli og 31 Okt. Heste og Kreaturer. **Østermarie Kirke,** 16 April og 15 Okt. Kreaturer.

Lolland og Falster.

Maribo, Torvedag hver Onsdag og Lørdag. 22 Febr., 13 og 27 Marts, 14 Juni (Sommermarked) og 18 Sept. Heste og Kreaturer. **Nakskov,** Torvedag hver Lørdag; hver Tirsdag Torvedag med levende Kreaturer. 15 Febr., 1 og 15 Marts, 2 og 23 Okt. samt 13 Nov. Heste og Kreaturer. **Nykjøbing,** Torvedag hver Onsdag og Lørdag. Hver Tirsdag Marked med Kreaturer. 23 Febr. Heste; 25 April, 17 Juli (Sommermarked), 3 Okt. og 14 Nov. Heste og Kreaturer. **Nysted,** 22 Marts, 12 April og 19 Sept. Heste og Kreaturer; 2 Nov. Heste. **Rødby,** hver Torsdag Torvedag med alle Slags Landbrugsprodukter undtagen Heste og Hornkvæg. 20 Febr. og 27 Marts Heste og Kreaturer; 3 Juli (Sommermarked) og 11 Sept. (Efteraarsmarked) Kreaturer; 20 Nov. Heste og Kreaturer. **Sakskjøbing,** Torvedag hver Lørdag. 6 og 20 Marts Heste og Kreaturer; 10 Juli (Sommermarked) og 5 Okt. Kreaturer; 3 Nov. Heste og Kreaturer. **Stubbekjøbing,** Torvedag hver Tirsdag og Fredag. 23 Maj og 25 Okt. Heste og Kreaturer.

Fyen, Langeland og Ærø.

Odense Amt.

Aarup, 16 Jan., 13 Marts, 9 Maj, 11 Sept. og 7 Nov. Heste og Kreaturer. **Assens,** Torvedag hver Onsdag og Lørdag, første Lørdag i hver Maaned med lev. Kreaturer. 13 og 24 Febr., 20 Marts, 29 Juni, 19 Sept. og 13 Nov. Heste og Kreaturer. **Bogense,** Torvedag hver Torsdag, første Torsdag i hver Maaned med lev. Kreaturer. 30 Jan. Heste; 22 Febr., 6 Marts og 8 Maj Heste og Kreaturer; 12 Juli Heste; 25 Sept., 6 Nov. og 18 Dec. Heste og Kreaturer. **Ejby,** 7 Marts og 26 Sept. Heste og Kreaturer. **Glamsbjerg,** 1 Marts, 1 Maj og 9 Okt. Heste og Kreaturer. **Kjerteminde,** Torvedag hver Tirsdag og Fredag.

16 Febr., 3 Marts, 12 Juni, 13 Okt. og 21 Nov. Heste og Kreaturer. **Middelfart,** Torvedag hver Tirsdag og Fredag. 31 Jan. 23 Febr., 17 Marts, 4 April, 11 Juli, 20 Sept. og 1 Nov. Heste og Kreaturer. **Nørre Aaby,** 17 Maj og 29 Sept. Heste og Kreaturer. **Odense,** Torvedag hver Mandag, Onsdag og Lørdag. Hver Mandag (eller, hvis Helligdag, den paafølgende Onsdag) Marked med Heste og Kreaturer. 10 Juli (St. Knud) Heste. **Otterup** Station, 3 Maj og 11 Okt. Heste og Kreaturer.

Svendborg Amt.

Brobyværk, 17 Marts og 17 Okt. Heste og Kreaturer. **Egeskov,** 19 Sept. Heste og Kreaturer. **Faaborg,** Torvedag hver Tirsdag, Torsdag og Lørdag; anden Tirsdag i hver Maaned, undtagen Juni, Juli og Aug., med lev. Kreaturer. 25 Jan. Heste; 20 Febr., 8 Marts, 14 Juni, 2 Okt. og 3 Nov. Heste og Kreaturer. **Hesselager,** 11 Maj og 21 Sept. Heste og Kreaturer. **Marstal,** Torvedag hver Tirsdag og Fredag. 25 Maj og 28 Sept. Heste og Kreaturer. **Nyborg,** Torvedag hver Onsdag og Lørdag, hver Lørdag med lev. Kreaturer. 21 Febr. og 9 Marts Heste og Kreaturer; 11 Juli Heste; 12 Okt. og 9 Nov. Heste og Kreaturer. **Ringe,** 16 Marts, 31 Maj, 3 Okt. og 8 Nov. Heste og Kreaturer. **Rudkjøbing,** Torvedag hver Tirsdag og Lørdag. 15 Marts, 15 Juni og 10 Nov. Heste og Kreaturer. **Svendborg,** Torvedag hver Onsdag og Lørdag; hver Onsdag med lev. Kreaturer. 10 Jan., 14 og 28 Febr., 14 Marts, 16 Maj, 19 Juli, 10 Okt., 2 og 22 Nov. Heste og Kreaturer **Ærøskjøbing,** Torvedag hver Onsdag og Lørdag; anden Tirsdag i hver Maaned Torvedag med lev. Kreaturer. 2 Marts, 17 Juli og 4 Okt. Heste og Kreaturer. **Ørbæk,** 7 Juli Heste og Kreaturer.

Jylland.

Hjørring Amt.

Aalbæk, 17 Aug. Faar og Lam, 1 Okt. Heste og Kreaturer. **Asaa** 23 April og 6 Okt. Heste og Kreaturer. **Agersted,** 6 April og 26 Sept. Heste og Kreaturer. **Brønderslev,** hver Mandag, hele Aaret Marked med Kreaturer; 2. Mandag i hver Maaned (i Sept. den 1. Mandag) Heste. **Dronninglund,** 20 April og 1 Okt. Heste og Kreaturer. **Dybvad** Station, 23 April, 1 Sept. og 10 Okt. Heste og Kreaturer, **Flauenskjold,** 13 April, 10 Sept. og 2 Nov. Heste og Kreaturer. **Frederikshavn,** Torvedag hver Onsdag og Lørdag, fra Okt. til Jul hver Lørdag med lev. Kreaturer. 15 Jan., 12 April, 24 Sept. og 11 Okt. Heste og Kreaturer. **Halvrimmen,** 16 April og 29 Sept. Heste og Kreaturer. **Hjallerup,**

25 Jan., 22 Febr., 22 Marts, 26 April, 1, 2 og 28 Juni, 26 Juli, 24 Aug., 27 Sept., 25 Okt., 22 Nov. og 27 Dec. Heste og Kreaturer. **Hjørring,** Torvedag hver Lørdag; i Nov. og Dec. tillige hver Onsdag. Hver Onsdag, hele Aaret Marked med Kreaturer; 17 Jan. Heste; 3 Marts og 6 April Heste og Kreaturer; 29 Maj og 28 Juni Heste; 22 Sept. og 20 Okt. Heste og Kreaturer. **Jerslev,** 21 April og 22 Sept. Heste og Kreaturer. **Jetsmark,** se Pandrup. **Læsø,** 7 April og 7 Sept. Heste og Kreaturer. **Løkken,** 9 April og 5 Okt. Heste og Kreaturer. **Løkkensvej Kro,** 20 Sept. Heste og Kreaturer. **Nørre Saltum,** 23 Marts Heste og Kreaturer. **Pandrup,** (forh. Jetsmark), 5 April og 27 Sept. Heste og Kreaturer. **Sindal,** 19 Febr., 16 Marts, 30 April 23 Juli 21 Sept., 19 Okt. og 26 Nov. Heste og Kreaturer. **Skovsgaard** Station, 23 Marts, 29 Juni og 6 Sept. Heste og Kreaturer. **Sæby,** Torvedag hver Lørdag. 4 April, 17 Sept. og 8 Okt. Heste og Kreaturer. **Thiese,** se Vester Hjermitslev. **Tværsted,** 15 Sept. Heste og Kreaturer. **Vester Hjermitslev** (forh. Thiese), 14 April Heste og Kreaturer. **Vraa** Station, 17 April og 14 Sept. Heste og Kreaturer. **Østervraa,** 1 Febr., 1 Marts, 5 April, 3 Maj, 5 Juli, 30 Aug., 4 Okt. og 1 Nov. Heste og Kreaturer.

Aalborg Amt.

Aabybro, 6 April, 17 Maj, 13 Sept. og 12 Okt. Heste og Kreaturer. **Aalborg,** Torvedag hver Onsdag og Lørdag. Hver Tirsdag Marked med Kreaturer. 19 Jan. og 16 Febr. Heste; 6 Marts og 12 Dec. Heste og Kreaturer. **Aars,** 3 Febr., 9 April, 28 Maj, 5 og 27 Sept. samt 2 Nov. Heste og Kreaturer. **Arden,** 2 Maj og 18 Oktober Heste og Kreaturer. **Bælum,** 14 Marts og 13 Oktbr. Heste og Kreaturer. **Farsø,** 24 Marts og 12 Sept. Heste og Kreaturer. **Gudumholm,** 6 April og 24 Sept. Heste og Kreaturer. **Hadsund,** 7 Febr., 4 April, 7 Maj, 12 Juli, 6 Sept. og 3 Okt. Heste og Kreaturer. **Hals,** 24 Sept. Heste og Kreaturer. **Hvalpsund,** 9 Maj og 5 Okt. Heste og Kreaturer. **Løgstør,** Torvedag hver Lørdag; sidste Tirsdag i hver Maaned Torvedag med lev. Kreaturer; 7 April, 18 Juli, 15 Sept., 15 Okt. og 19 Nov. Heste og Kreaturer. **Nibe,** Torvedag hver Mandag og Fredag, anden og tredie Mandag i hver Maaned med lev. Kreaturer. 20 Jan., 12 Marts, 5 Maj, 22 Juni, 8 Sept., 6 Okt. og 3 Nov. Heste og Kreaturer. **Nørre Sundby,** Torvedag hver Onsdag og Lørdag; hver Tirsdag fra Oktober til Fastelavn Torvedag med Kreaturer. 18 Jan. Heste og Kreaturer; 15 Febr. Heste; 5 Marts, 21 April og 5 Okt. Heste og Kreaturer. **Skjørping,** 10 Jan., 8 Febr., 7 Marts, 11 April, 9 Maj, 14 Juni, 4 Juli 19 Sept., 17 Okt., 8 Nov. og 6 Dec. Heste og Kreaturer. **Ulstrup** (Hornum Station), 6 Jan., 10 Marts, 4

Maj, 2 Juli, 17 Sept., 22 Okt. og 1 Dec. Heste og Kreaturer. **Vegger St.,** 21 Marts og 27 Aug. Heste og Kreaturer. **Vester Hassing,** 28 Marts og 12 Sept. Heste og Kreaturer.

Thisted Amt.

Fjerritslev, 15 Jan., 10 Febr., 4 April, 23 Juni, 7 Sept., 13 Okt., 10 Nov. og 8 Dec. Heste og Kreaturer. **Frøstrup St.,** 26 Marts, 5 Maj, 30 Juni, 27 Aug., 24 Sept. og 17 Nov. Heste og Kreaturer. **Hurup,** 19 Febr. og 26 April Heste og Kreaturer; 4 Juni Heste; 1 Sept. Heste og Kreaturer. **Hvidbjerg,** 17 April og 29 Sept. Heste og Kreaturer. **Hørdum,** 19 April og 27 Sept. Heste og Kreaturer. **Nykjøbing,** Torvedag hver Lørdag, hver anden Lørdag mellem Mikkelsdag og Jul med lev. Kreaturer. **6** Jan., 14 Febr., 13 Marts og 9 April Heste og Kreaturer; **6** Juni Heste; 21 Juli, 22 Sept. og 12 Okt. Heste og Kreaturer. **Thisted,** Torvedag hver Onsdag og Lørdag. 8 Jan. Heste og Kreaturer; 20 Febr. Heste; 12 Marts, 11 April og 7 Maj Heste og Kreaturer; 7 Juni Heste og Uld; 9 Juli, 4 og 28 Sept., samt 10 Okt. Heste og Kreaturer. **Vesløs** Station, 19 Juli og 14 Sept. Heste og Kreaturer. **Vilsund,** 10 April, 20 Juli og 21 Sept. Heste og Kreaturer.

Viborg Amt.

Aalestrup, 11 Jan., 15 Marts, 20 April, 20 Juli, 13 Sept. og 21 Nov. Heste og Kreaturer. **Ans,** 14 Maj og 8 Okt. Heste og Kreaturer. **Bjerringbro** Station, første Torsdag i hver Maaned Marked med Heste og Kreaturer. **Durup,** 19 April og 20 Sept. Heste og Kreaturer. **Hammershøj,** 15 Marts, 1 Maj, 3 Sept. og 18 Okt. Heste og Kreaturer. **Karup,** 20 April og 14 Sept. Heste og Kreaturer. **Kjellerup,** 4 Fredag i hver Maaned Heste og Kreaturer. **Knudstrup,** 28 Juni Heste og Kreaturer. **Møldrup** Station, 22 Februar, 11 April, 7 September og 19 Novbr. Heste og Kreaturer. **Roslev,** 8 Maj og 11 Okt. Heste og Kreaturer. **Rødkjærsbro,** 25 April og 21 Sept. Heste og Kreaturer. **Skals,** 13 April og 22 Sept. Heste og Kreaturer. **Skive,** Torvedag hver Tirsdag og Fredag. 2 og 23 Jan., 27 Febr., 10 April og 11 Maj Heste og Kreaturer; 7 Juni Heste; 23 Juli, 8 Sept., 1 Okt. og 15 Nov. Heste og Kreaturer. **Stoholm,** 15 Maj og 19 Sept. Heste og Kreaturer. **Ulstrup** Station, 16 Maj og 18 Sept. Heste og Kreaturer. **Viborg,** Torvedag hver Onsdag og Lørdag, sidste Lørdag i hver Maaned og fra Mikkelsdag til Jul hver Lørdag med lev. Kreaturer. 3 Jan. Heste; 24 Jan., 15 Febr., 9 Marts, 14 og 28 April, 26 Maj, 30 Juni (Snapstingsmarked), 24 Juli, 25 Aug., 24 og 25 Sept. (Toftemarked), 20 Okt., 24 Nov. og 14 Dec. Heste og Kreaturer.

Randers Amt.

Allingaabro, 31 Jan., 22 Marts, 1 Maj, 6 Juni, 18 Juli, 30 Aug., 11 Okt. og 13 Dec. Heste og Kreaturer. **Faarup,** 19 April og 4 Sept. Heste og Kreaturer. **Gjerlev,** 30 April og 5 Okt. Heste og Kreaturer. **Glæsborg,** 1. Febr., 17 April 19 Juli og 27 Sept. Heste og Kreaturer. **Grenaa,** Torvedag hver Lørdag. 19 Jan., 2 Marts, 14 April, 26 Maj, 5 Juli, 18 Aug., 28 Sept., 2 og 30 Nov. Heste og Kreaturer. **Havndal,** 2 Torsdag i hver Maaned Marked med Kreaturer og Svin. **Hobro,** Torvedag hver Fredag. 12 Jan., 9 Febr., 8 Marts, 12 April, 11 Maj. 15 Juni, 5 Juli, 10 Aug., 20 og 21 Sept., 19 Okt., 9 Nov. og 7 Dec. Heste og Kreaturer. **Kolind** Station, anden Onsdag hver Maaned undtagen April, Aug. og Okt. 25 April, 29 Aug., 24 Okt. Heste og Kreaturer. **Mariager,** Torvedag første og tredie Torsdag i hver Maaned med Kreaturer. 21 Febr., 10 Juli, 4 Okt. og 7 Nov. Heste og Kreaturer. **Mørke,** 8 Maj og 18 Okt. Heste og Kreaturer. **Ny Løgten** Station, første Onsdag i hver Maaned Marked med Heste og Kreaturer. **Randers,** Torvedag hver Onsdag og Lørdag, sidste Dag med Kreaturer. 4, 5, 26 og 27 Jan., 17 og 24 Febr. samt 10 Marts Heste; 17 Marts, 6 April og 5 Maj Heste og Kreaturer; 18 og 19 Juni Uld; 6 og 7 Juli Heste; 7, 8 og 29 Sept., 27 Okt., 10 Nov. og 14 Dec. Heste og Kreaturer. **Ryom,** 22 Jan. og 17 Okt. Heste og Kreaturer. **Rønde,** 9 Marts, 17 Sept. og 19 Nov. Heste og Kreaturer. **Sjelbro** Kro, 23 Febr., 19 April, 15 Maj og 25 Okt. Heste og Kreaturer. **Torup Pakhus,** 17 Maj, 13 Juli og 15 Sept. Heste og Kreaturer. **Trustrup** Station, 24 Jan., 21 Marts, 11 April, 3 Maj, 8 Aug., 10 Okt. og 22 Nov. Heste og Kreaturer. **Ebeltoft,** 20 Jan., 8 Marts, 28 Juni og 20 Sept Heste og Kreaturer.

Aarhus Amt.

Aarhus, Tirsdag Marked med Kreaturer paa Kvægtorvet. Lørdag almindelig Torvedag med Landbrugsprodukter paa Byens Torve. 6 og 29 Jan., 19 Febr., 5, 12 og 19 Marts Heste; 3 April, 7 Maj, 9 Juli, 16 Okt. og 15 Dec. Heste og Kreaturer. **Bryrup,** 9 Maj og 19 Sept. Heste og Kreaturer. **Brædstrup,** 29 Jan., 5 Maj, 21 Juli og 19 Okt. Heste og Kreaturer. **Ejstrupholm,** 1 Maj, 26 Juli og 20 Sept. Heste og Kreaturer. **Faarvang** Station (forhen Truust), 16 Marts, 9 Maj, 14 Sept. og 21 Nov. Heste og Kreaturer. **Hadsten,** 3. Mandag i hver Maaned Marked med Heste og Kreaturer. **Hammel,** sidste Torsdag i hver Maaned Heste og Kreaturer. **Horsens,** Torvedag hver Onsdag og hver Lørdag. Hver Onsdag Marked med levende Kreaturer, 9 og 31 Jan., 21 Febr. samt 7 Marts Heste; 14 og 21 Marts, 4 og 30 April, 11 og 12 Juni, 31 Juli, 28 Sept., 24 Okt. Heste og Kreaturer. **Hovedgaard St.,** 24 April og 25 Sept. Heste og Kreaturer. **Høver Kro,** 15 Marts, 30 April, 18 Juni,

6 Aug., 24 Sept. og 15 Nov. Heste og Kreaturer. **Laasby,** 9 Febr. og 5 Juli Heste og Kreaturer. **Ny Solbjerg Kro,** 23 April og 22 Okt. Heste og Kreaturer. **Nørre Snede,** 13 April, 13 Juli og 30 Okt. Heste og Kreaturer. **Odder,** 3 Jan., 16 Febr., 23 Marts, 28 April, 27 Juli, 14 Sept. og 16 Nov. Heste og Kreaturer. **Ry,** 18 April, 15 Maj, 6 Sept. og 17 Okt. Heste og Kreaturer. **Salten,** 10 Juli Heste og Kreaturer. **Silkeborg,** Torvedag hver Lørdag. 3 Febr., 10 Marts, 7 April, 7 Maj, 8 Juni, 11 Juli, 27 Sept., 22 Okt., 22 Nov. og 20 Dec. Heste og Kreaturer. **Skanderborg,** Torvedag hver Fredag, første Fredag i hver Maaned samt alle Fredage i Fasten og fra 1 Nov. til Jul med lev. Kreaturer; 8 og 30 Jan., 20 Febr. samt 6 og 13 Marts Heste; 20 Marts, 16 Maj, 9 Juni, 30 Juli, 11 Sept. og 23 Okt. Heste og Kreaturer. **Truust,** se Faarvang Station. **Tørring,** 19 Febr., 6 April, 8 Maj, 17 Juli, 4 Okt. og 4 Dec. Heste og Kreaturer. **Østbirk,** 25 April og 2 Okt. Heste og Kreaturer.

Vejle Amt.

Brande, 17 Febr., 28 Marts 8 Maj, 27 Juli, 21 Sept. og 16 Nov. Heste og Kreaturer. **Bredsten,** 7 Maj og 10 Sept. Heste og Kreaturer. **Børkop,** 13 April, 13 Juli, 5 Okt. og 7 Decbr. Heste og Kreaturer. **Egtved,** 30 April og 4 Okt. Heste og Kreaturer. **Filskov,** 19 Maj og 18 Aug. Heste og Kreaturer. **Fredericia,** Torvedag hver Onsdag og Lørdag. 1 Marts, 2 Maj, 12 Juli og 16 Nov. Heste og Kreaturer. **Gadbjerg,** 18 Maj, og 12 Okt., Heste og Kreaturer. **Give,** 16 Febr., 13 Marts, 26 April, 6 Juli, 7 Sept., 25 Okt. og 15 Nov. Heste og Kreaturer. **Gravens,** 19 April og 27 Sept. Heste og Kreaturer. **Hornsyld,** 23 April og 26 Sept. Heste og Kreaturer. **Jellinge,** 11 Maj og 25 Sept. Heste og Kreaturer. **Kolding,** Torvedag hver Tirsdag og Fredag. Hver Tirsdag Marked med Kreaturer. 11 Jan., 2 og 23 Febr. samt 9 Marts Heste; 16 og 23 Marts, 26 April, 5 Maj, 18 Juli, 15 Sept. og 12 Okt. Heste og Kreaturer. **Løsning,** 26 April og 1 Okt. Heste og Kreaturer. **Sønder Omme,** 26 Marts, 17 Maj, 23 Juli og 22 Okt. Heste og Kreaturer. **Thyregod,** 4 Maj og 11 Oktober. Heste og Kreaturer. **Uldum,** 24 April og 27 Sept. Heste og Kreaturer. **Vandel,** 25 Maj og 15 Okt. Heste og Kreaturer. **Vejle,** Torvedag hver Onsd. og Lørd. Hver Lørdag Eksportmarked med Kreaturer. 10 Jan., 1 og 22 Febr., 8, 15 og 22 Marts, 5 April, 1 Maj, 13 Juni, 29 Sept. og 26 Okt. Heste.

Ringkjøbing Amt.

Aulum, 20 April og 29 Sept. Heste og Kreaturer. **Bording** Station, 24 April og 29 Okt. Heste og Kreaturer. **Bækmarksbro,** 18 April og 3 Okt. Heste og Kreaturer. **Dalager,** 11 April og 30 Aug. Heste og Kreaturer. **Hade-**

rup, 12 Marts, 4 Juni og 17 Sept. Heste og Kreaturer. **Hørning,** Torvedag hver Fredag. 10 Jan., 2 Febr., 3 Marts, 10 April, 12 Maj, 29 Juni, 21 Juli, 31 Aug. 6 Okt., 2 Nov. og 12 Dec. Heste og Kreaturer. **Holstebro,** Torvedag hver Tirsdag og Lørdag, hver anden Tirsdag fra anden Tirsdag efter Oktobermarkedet indtil Jul med Kreaturer. I Kreatureksportstaldene hver Mandag Kreaturer. 9 Jan. Heste og Kreaturer; 10 Feb. Heste, 14 Marts, 21 April, 5 Maj, 9 Juni, 25 Juli, 10 Sept., 4 Okt. og 17 Nov. Heste og Kreaturer. **Ikast,** 11 Maj og 19 September Heste og Kreaturer. **Kibæk,** 9 Maj, 26 Sept. og 6 Nov. Heste og Kreaturer. **Lemvig,** Torvedag hver Lørdag. 26 Marts, 8 Juni, 27 Aug., 2 Okt. og 16 Nov. Heste og Kreaturer. **Ramme,** 28 Aug. Heste og Kreaturer. **Ringkjøbing,** Torvedag hver Lørdag, 30 Jan. Heste; 26 April, 26 Juli, 28 Aug. og 8 Okt. Heste og Kreaturer. **Simmelkjær,** 11 Maj og 12 Okt. Heste og Kreaturer. **Skjern,** 8 Febr. og 12 Marts Heste og Kreaturer; 28 Juli Heste; 13 Nov. Heste og Kreaturer. **Spjald** Station, 4 Maj og 1 Okt. Heste og Kreaturer. **Struer,** 5 Jan., 28 Marts, 14 Juli, 7 Sept. og 10 Nov. Heste og Kreaturer. **Sønder Felding,** 28 April og 29 Sept. Heste og Kreaturer. **Tarm,** 30 April 12 Sept. og 9 Okt. Heste og Kreaturer. **Tim,** 14 April (særlig Heste), 12 Nov. Heste og Kreaturer. **Troldhede,** 31 Jan., 16 Maj og 4 Okt. Heste og Kreaturer. **Ulfkjær,** 25 April, 29 Aug. og 18 Okt. Heste og Kreaturer. **Vemb,** 13 Marts og 8 Sept. Heste og Kreaturer. **Videbæk,** 24 Febr., 28 April, 30 Juni, 25 Aug. og 20 Okt. Heste og Kreaturer. **Vildbjerg,** 3 Maj og 15 Sept. Heste og Kreaturer. **Vinderup,** 9 Febr., 24 Marts, 1 Maj, 21 Juli, 3 Okt. og 16 Nov. Heste og Kreaturer.

Ribe Amt.

Agerbæk, 16 April og 5 Okt. Heste og Kreaturer. **Ansager,** 5 Maj og 6 Okt. Heste og Kreaturer. **Billund,** 13 April og 13 Sept. Heste og Kreaturer. **Bramminge,** 24 Marts, 18 April, 28 Juli, 18 Sept. og 8 Okt. Heste og Kreaturer. **Brørup,** 3 Marts, 3 Maj og 27 Sept. Heste og Kreaturer. **Bække,** 9 Maj og 14 Sept. Heste og Kreaturer. **Esbjerg,** Torvedag hver Lørdag. Hver Mandag hele Aaret Marked med Kreaturer. 26 Jan., 26 April og 21 Sept. Heste og Kreaturer. **Foldingbro,** 12 Maj og 29 Sept. Heste og Kreaturer. **Grindsted,** 21 Marts, 4 Maj, 27 Juni, 6 Sept. 9 Okt, og 16 Nov. Heste og Kreaturer. **Holsted,** 6 Jan., 12 April, 25 Aug. og 10 Nov. Heste og Kreaturer. **Lunderskov,** 21 April og 20 Sept. Heste og Kreaturer. **Nørre Nebel,** 20 April og 11 Sept. Heste og Kreaturer. **Oksbøl,** 23 April og 8 Okt. Heste og Kreaturer. **Ribe,** Torvedag hver Lørdag. 31 Jan., 5 Marts, 23 April, 1 og 14 Maj, 12 Juni, 31 Juli, 8 Sept., 1, 9 og 22 Okt. samt 20 Nov. Heste og Kreaturer. **Tistrup,**

23 April og 11 Sept. Heste og Kreaturer. **Varde,** Torvedag hver Torsdag. 1 Febr., 2 og 27 Marts, 24 April, 7 Maj, 13 Juni, 1 Aug., 13 Sept., 10 Okt. og 21 Nov. Heste og Kreaturer. **Vejen,** 25 April, 29 Juni og 10 Sept. Heste og Kreaturer. **Vejrup,** 17 April og 26 Sept. Heste og Kreaturer. **Vorbasse,** 6 April og 2 Aug. Heste og Kreaturer. **Ølgod,** 21 April, 22 Aug. og 25 Sept. Heste og Kreaturer.

De sønderjydske Landsdele.

Haderslev Amt.

Agerskov, 1 Maj og 9 Okt. Heste og Kreaturer. **Christiansfeld,** 28 April, 5 Maj 20 og 27 Okt. Heste og Kreaturer. **Gram,** 9 Maj og 18 Okt. Heste og Kreaturer. **Haderslev,** ugentlig hver Mandag med Heste og Kreaturer. **Jels,** 25 April og 16 Okt. Heste og Kreaturer. **Over Jersdal,** 25 April og 10 Okt. Heste og Kreaturer. **Rødding,** 23 April, 13 Sept. og 12 Okt. Heste og Kreaturer. **Sommersted,** 28 April og 6 Okt. Heste og Kreaturer. **Toftlund,** 24 April og 26 Sept. Heste og Kreaturer. **Vojens,** ugentlig hver Fredag med Grise og Landbrugsprodukter.

Aabenraa Amt.

Aabenraa, ugentlig hver Tirsdag Ekspmk. Kreaturer. 13 og 27 Febr., 17 og 24 Juli, 18 Dec. Heste. **Bolderslev,** 25 April og 3 Okt. Heste og Kreaturer. **Graasten,** 3 Maj og 4 Okt. Heste og Kreaturer. **Hellevad,** 2 Maj og 10 Okt. Heste og Kreaturer. **Kliplev,** 6 April og 7 Sept. Heste og Kreaturer. **Røde Kro,** 26 April og 27 Sept. Heste og Kreaturer. **Øster Løgum,** 4 Maj og 12 Okt. Heste og Kreaturer.

Sønderborg Amt.

Broager, 30 April og 1 Nov. Heste og Kreaturer. **Bro,** 17 Maj Heste og Kreaturer. **Dynved,** 22 Juni Heste og Kreaturer. **Nørborg,** 1 Maj, 17 Sept. og 30 Okt. Heste og Kreaturer. **Skovby** (Als), 21 Sept. Heste og Kreaturer. **Sønderborg,** hver Onsdag Ekspmk. med Kreaturer. 25 Jan., 26 April, 18 Juli, og 18 Okt. Heste. **Ullerup** (Sundeved), 25 Sept. Heste og Kreaturer.

Tønder Amt.

Arnum, 30 April 8 Aug. og 1 Okt. Heste og Kreaturer. **Bov** (v. Padborg), 28 April og 25 Sept. Heste og Kreaturer. Den 1. og 3. Mandag i hver Maaned med Grise. **Bylderup-Bov,** 26 April, 2 Aug. og 11 Okt. Heste og Kreaturer. **Højer,** 2 Maj, 18 og 26 Okt. Heste og Kreaturer. **Løgumkloster,** 20 Febr., 27 Marts. 24 April, 1 Maj, 12 Juni, 17 Juli, 14 Aug., 2 Okt. Heste og Kreaturer. **Rabsted,** 18 April og 4 Okt. Heste og Kreaturer. **Skjærbæk,** 25 April, 9 Maj og 17 Okt. Heste og Kreaturer. **Tinglev,** 18 April, 2 Maj, 22 Aug. og 17 Okt. Heste og Kreaturer. **Tønder,** ugentl. hver Tirsdag Ekspmk. med Fedekvæg og hver Fredag med Heste og Kreaturer. 1 og 2 Okt. Heste.

136te Fortsættelse

af økonomiske Anmærkninger fra det kongelige danske Landhusholdningsselskab, Landbefolkningen især til Tjeneste.

Kraftmaskinernes Anvendelse i Landbruget.

Af Statskonsulent N. Balle.

Skønt Arbejdet paa Landet alle Dage har haft Ord for at være slidsomt, varede det dog forholdsvis længe, før man i Landbruget fik anskaffet Kraftmaskiner til Erstatning for det trælsomme Muskelarbejde, der hidtil var præsteret af Mennesker og Dyr.

Og først længe efter, at Dampmaskinen var bleven den alt beherskende Kraftmaskine indenfor Industrien, begyndte den saa smaat at vinde frem indenfor Landbruget. Som Grunde for denne Landbrugets Konservatisme kunde der sikkert anføres adskillige, men den væsentligste af disse var vel nok, at Dampmaskinen egentlig ikke egner sig for Landbruget. — Skal et Dampanlæg nemlig kunne drives økonomisk, maa det være stort og forsynet med en Række store og kostbare Apparater og Tilbehør, saasom mekanisk Fyring, Ekonomeiser, Overhedning, Kondensation o. s. v., eller ogsaa maa Spildedampen kunne finde Anvendelse, hvilket som bekendt finder Sted ved Mejerierne, og Dampmaskinen vil derfor antagelig vedblivende finde Anvendelse ved disse.

Til Trods for den daarlige Økonomi blev Dampmaskinen, d. v. s. Lokomobilet, dog efterhaanden en ret almindelig Drivkraft for stationære Arbejder paa Landet, og særlig ved Tærskning har den ydet og yder stadig Landmanden værdifuld Hjælp og har vundet en ikke ringe Udbredelse, mest i det større, men ogsaa i det mindre Landbrug, hvor en Del mindre Brug ofte har anskaffet et Lokomobil med tilhørende Tærskeværk i Fællesskab.

Økonomisk kan en saa primitiv Dampmaskine som den, der anvendes i Lokomobilet dog aldrig blive, og da den heller ikke er billig i Indkøb samt kræver megen Pasning, er det sikkert

med god Grund, at Lokomobilet nu er stærkt paa Retur, og at der kun yderst sjældent anskaffes et nyt Lokomobil til Erstatning for et udtjent. Som saadan anskaffedes en Overgang særlig i Begyndelsen af Aarhundredet ofte Forbrændingsmotorer, baade stationære og transportable, undertiden med elektrisk — undertiden med Glødehovedtænding, ofte rettende sig efter Fabrikatet paa nærmeste Motorfabrik.

Skønt Forbrændingsmotoren i mange Retninger er at foretrække for Dampmaskinen, idet den er billigere i Anskaffelse, kræver mindre Pasning og er hurtigere igangsat end denne, saa er det dog ikke nogen ideel Kraftmaskine for Landbruget, og særlig ikke naar den agtes anvendt til andre stationære Arbejder end Tærskning, saasom Hakkelsesskæring, Kagebrækning, Roeraspning, Vandpumpning, Brændeskæring etc., der vil da gaa for megen Tid til Opfyring og Igangsætning af Motoren, og da Økonomien tilmed falder meget stærkt ved lille Belastning, vil den heller ikke være billig i Forbrug ved saadanne lettere Arbejder.

Den væsentligste Anke, der var at rejse mod Forbrændingsmotoren som Kraftmaskine for Landbruget, var dog, at dens Driftssikkerhed ofte lod adskilligt tilbage at ønske, ikke mindst fordi Landmanden oftere lod Hensynet til Prisen end Hensynet til Kvaliteten være bestemmende for sit Valg af Motor, hvilket Fabrikanterne naturligvis nødedes til at rette sig efter, og Resultatet blev i mange Tilfælde billige, men daarlige Motorer.

Forbrændingsmotorerne opnaaede da heller aldrig at faa noget godt Ry for Driftssikkerhed, Tilfredsheden med disse var ikke overvældende, og da Elektricitetsværkerne efterhaanden bredte sig over Landet, og Landmanden lærte Elektromotorens vidunderlige Egenskaber som Kraftmaskine at kende, tøvede han ikke, men søgte ved Sammenslutninger i lokale Andelselektricitetsselskaber at blive delagtiggjort i denne nye ideelle Kraft- og Lyskilde.

Allerede før Krigen fandtes der et betydeligt Antal mindre Landelektricitetsværker spredt rundt over Landet, og desuden fandtes adskillige Oplandscentraler med vidtspændende Ledningsnet for højspændt Strøm. Og under, men særlig efter, Krigen har denne Udvikling fortsat sig, saa at der nu findes ialt 410 mindre Landcentraler paa ialt 23,309 installerede HK.

Som Drivkraft anvendes:

15	Dampmaskiner	paa ialt	303 HK.
225	Dieselmotorer	—	13,755 —
138	Sugegasmotorer	—	5,553 —
55	Vandkraftanlæg	—	1,426 —
36	Vindkraftanlæg	—	569 —
21	Raaoliemotorer, 2 Takts.	—	583 —
10	Petroleumsmotorer, 4 —	—	185 —
2	Bronsmotorer	—	110 —

Opgørelsen er fra 1920, og der er utvivlsomt siden den Gang foregaaet en stærk Forskydning fra Sugegas til Dieselmotorer, idet mange Dieselmotorer som bekendt midlertidig blev omdannet til Sugegas under Brændselsvanskelighederne, men efterhaanden er disse nu saa godt som alle bragte tilbage til deres oprindelige Form.

Det ses iøvrigt, at Forbrændingsmotoren og da særlig Dieselmotoren spiller den langt overvejende Rolle som Drivkraft, medens Dampkraften er af ganske underordnet Betydning, det samme er Tilfældet med Vindkraften, hvorimod Vandkraften spiller en ikke helt ringe Rolle, og netop i de sidste Par Aar er der yderligere udbygget ikke saa faa mindre Vandkraftanlæg som Hjælpekraft for Landcentraler.

Foruden de her nævnte mindre Værker er der *særlig* i de senere Aaringer bygget et betydeligt Antal Oplandscentraler med Vekselstrøm og Spændinger paa op til 10,000 Volt. De fleste af disse er dog at betragte som Byværker, hvortil den nærmeste Omegn har sluttet sig, men der findes ogsaa adskillige deciderede Landcentraler med højspændt Strøm, og disses Antal øges stadig, og ved at udnytte Vandkraften i vore større Vandløb saaledes Gudenaa, Koldingaa, Karlgaarde o. s. v. er Højspændings-Ledningsnettet yderligere blevet udvidet og opsluger efterhaanden mange af de mindre, men tidligere byggede Værker.

Hele Landets Elektrificering er saaledes allerede stærkt fremskredet, og der er næppe Tvivl om, at Udviklingen vil gaa videre i samme Retning, og at de mindre Værker vedblivende maa vige Pladsen for Oplandscentralerne, Spørgsmaalet er nærmest kun om Tempoet, hvori denne Udvikling finder Sted

bør forceres, eller om den ikke snarere bør hemmes — særlig under en Nedgangsperiode som den nuværende. Spørgsmaalet er yderst sammensat, og det er heller ikke Meningen med disse Linier at gøre Forsøg paa at besvare det udtømmende. Kun vil jeg her minde om, at ogsaa Guld kan købes for dyrt, og dyr er Elektriciteten i Landbrugets Tjeneste, og dyrest bliver den paa de magreste Egne! Medens det sidste er en simpel Følge af de store Afstande og de dermed følgende dyre Ledninger, skyldes det første, at Landmanden altid er en daarlig Kunde for Elektricitetsværkerne — Kraftforbruget er i højeste Grad periodisk, og da Perioderne faar deres Maksimum omtrent samtidig i alle Landbrug, d. v. s. i Tørketiden, maa Centralerne nødvendigvis blive daarligt udnyttede hele den øvrige Del af Aaret, hvor der kun haves Landbrug som Forbrugere, og daarlig udnyttede Værker medfører nødvendigvis høje Priser.

Medens Kraftmaskiner af forskellig Art saaledes praktisk taget overalt har afløst den dyriske Arbejdskraft ved stationære Arbejder, har man indtil de seneste Tider nøjedes med Hesten som Kraftmaskine til selv de sværeste Markarbejder, men omkring 1910 naaede de første Motortraktorer eller Motorplove til Danmark og blev straks modtagne med Interesse, uden at de dog i de første Aaringer naaede nogen større Udbredelse. Ved Krigens Begyndelse, da Hestepriserne stedse var stigende, voksede Interessen fra Traktorspørgsmaalet, og der blev solgt en Del, mest amerikanske Traktorer, til de større Landbrug, men da derefter Oliemanglen blev følelig, gik alle Traktorer efterhaanden i Staa.

Saa sluttede Krigen, og der kom atter Brændselsolie til Landet. Priserne paa Landbrugets Produkter var højere end nogensinde før, og da der var tjent mange Penge under Krigen, og der var stor Mangel paa Heste, var det i og for sig ikke mærkeligt, at der blev foretaget store Indkøb af Traktorer i de første Aar efter Krigens Ophør, men uheldigvis skete Indkøbene til abnormt høje Priser, idet der til det almindelige høje Prisniveau kom mægtige Fragter, Krigsassurancer og endelig de for Krigstiden karakteristiske høje Forhandlerfortjenester. Der var dog ogsaa mange andre Forhold, der var medvirkende til at berede de fleste Traktorejere bitre Skuffelser. — Teknisk set var Traktorspørgsmaalet saaledes endnu langt fra

løst paa en for danske Forhold tilfredsstillende Maade. Endvidere blev der forhandlet alt for mange forskellige Mærker til at Forhandlerne kunde være tilstrækkelig forsynede med Reservedele, og sidst men ikke mindst var der stor Mangel paa Traktorførere med tilstrækkeligt Kendskab til Motorernes Behandling, og ligeledes savnedes Værksteder med Kendskab til Traktorreparationer. Der var saaledes Grunde nok til, at de store Forventninger, hvormed Traktoren var blevet modtaget, maatte ende med Skuffelse, denne udeblev da heller ikke, hertil bidrog yderligere det mægtige Konjunkturfald.

Hvorledes Traktorsalget er gaaet tilbage i de forløbne Aar ses iøvrigt tydeligt af Indførselsstatistiken, der viser en Indførsel i 1919 af 733 Stk., i 1920 var Antallet kun 476 og i 1921 helt nede paa 154 Stk. og dette til Trods for, at Prisen i samme Tid var faldet til det halve og derunder.

Det vilde dog sikkert være forhastet heraf at slutte, at Traktorerne har udspillet deres Rolle i dansk Landbrug, men det triste Resultat maa snarere betragtes som en Følge af den alt for pludselige Udvikling, der som sædvanlig efterfølges af en Reaktion, samt de foran anførte sammenfaldende uheldige Forhold.

Den danske Jord egner sig nemlig gennemgaaende særdeles godt for Behandling med motordrevne Redskaber, og i mange Tilfælde er der af Traktoren blevet udført et udmærket Arbejde baade ved Pløjning, Kultivering og som Trækkraft for Bindere m. m. samt ved mange stationære Arbejder, særlig ved Tærskning.

Det er heller ikke Traktorens manglende Arbejdsevne, der i Almindelighed klages over, men derimod dens Mangel paa Driftssikkerhed og Holdbarhed. Og netop paa disse Omraader er der god Grund til at vente en Bedring, thi allerede nu er Traktoren baade hvad Konstruktion og Udførelse angaar langt foran, hvad der præsteredes i den første Tid, da Traktoren kom her til Landet, og der er vel næppe Tvivl om, at Udviklingen snart vil bringe Traktorfabrikationen ind i et lignende fast Leje, som Bilfabrikationen allerede befinder sig i.

Ligeledes vokser Kendskabet til Motorer og Traktorer for hver Dag der gaar baade hos Landmændene, og da særlig blandt de unge, og hos de stedlige Reparatører, der, efterhaan-

den som Biler, Motorcykler og Traktorer vinder Udbredelse ogsaa paa Landet, bliver mere og mere fortrolige med Motorens rette Behandling.

Der er saaledes næppe Tvivl om, at Motortraktoren fra et teknisk Synspunkt med Tiden vil blive en fuldtud anvendelig og tilstrækkelig paalidelig Kraftmaskine for mange Markarbejder her i Landet, men derimod lader det sig ikke afgøre, om den ogsaa i økonomisk Henseende vil kunne klare sig i Konkurrencen med Hestene, særlig ikke i Tider som disse, hvor der daglig foregaar Forskydninger og Konjunktursvingninger.

Til Slut skal lige nævnes, at saavel Biler som Motorcykler i de senere Aar ogsaa har vundet betydelig Udbredelse paa Landet, og det ses da, at Landbruget efterhaanden har naaet at tage alle Former af Kraftmaskiner i sin Tjeneste — Damp, Vind, Vand og Elektricitet samt Forbrændingsmotoren i næsten alle dens Afskygninger. — Det elektriske Lys blinker saavel i de fjerneste hytte Hedegaarde som i Godsejerens Hjem, og det Køretøj, der møder En hyppigst paa de ujævne Hedeveje, er ikke længere Pindevognen forspændt med Stude, men den allesteds nærværende Fordbil!

De nyfødtes Øjenbetændelse.

Fra 1ste til 4de eller 5te Dag efter Fødslen angribes Nyfødtes Øjne ikke sjældent af en meget smitsom, for Synet særdeles farlig Sygdom. Den viser sig ved, at Øjenlaagene — især det øverste — blive røde, svulme, ofte i høj Grad. Der udflyder af Øjnene en Vædske, der i Begyndelsen er blakket, slimet, men hurtig kommer til at se ud som flødelignende Materie.

Det er absolut nødvendigt, at Lægen straks tilkaldes, saa snart de mindste Tegn til Sygdommen vise sig, da den hurtig kan tiltage og bringe Synet i Fare.

Indtil Lægen kan komme til Stede, bør Behandlingen bestaa i den fuldstændigste og hyppigst mulige Fjernelse af Materie fra Øjnene.

Hertil udfordres: 1) Renset Vat*) (Sygevat), der altid bør findes i Huset, naar en Fødsel forestaar. 2) Kogt, rent Vand.

Vandet koges godt og hældes derefter paa en vel udskyllet 3 Pægle-Flaske, der tilproppes med en Tot Sygevat. 3 à 4 G. daglig maa en saadan Flaske fyldes med frisk, kogt Vand.

Øjnene renses saaledes: Den, der foretager Rensningen, breder et Stykke rent, gammelt Lærred, Haandklæde, over sit Skød, lægger Barnets Hoved i Skødet, imellem Laarene, for ved et let Tryk med disse at kunne holde Hovedet stille. En anden Person sidder lige overfor og holder Barnets Nederkrop. I en Suppetallerken, der staar paa et Bord ved Siden, er der ophældt c. $^1/_2$ Pægl af det kogte, men afkølede Vand. I dette har man forud — med vel rensede Hænder og før end al Berøring af Barnet — dyppet og vel gennemfugtet 6—8 Totter Vat saa store som en Valnød, der lægges op paa Tallerkenens Rand, hvorfra den ene efter den anden kan tages, uden at man behøver at dyppe sine Fingre, der har været i Berøring med Barnets Øjne, i Vandet.

Med venstre Haands Pege- og Tommelfinger fjerner man nu Barnets Øjenlaag ganske let fra hinanden — uden at trykke paa Øjet. Den materieagtige Vædske kommer da frem, og den opsuges ved at trykke Vattotten let imod Øjenspalten. Den kastes derpaa i en ved Siden af staaende tom Tallerken, over hvilken er lagt et gammelt Lærredsstykke, der rager ud over Tallerkenranden. Med den ene Vattot efter den anden vedbliver man nu at opsuge Vædsken, idet man ved smaa Træk og Bevægelser af Øjenlaagene med Pege- og Tommelfinger saa vidt muligt faar al Materien til at flyde ud. De brugte Vattotter samles i Lærredet over den ene Tallerken. Lærredet og Totterne kastes i Ilden og brændes, ligesom Tallerkenen med Vandet renses og afvadskes. Plejersken vadsker sine Hænder omhyggelig i Sæbevand og renser sine Negle, helst med Neglebørste.

Dette gentages hvert 10de Minut, hver Gang med frisk kogt Vand og nye Vattotter. For ikke at forstyrre Barnet for meget kan Rensningen af og til foretages, medens Barnet ligger i Vuggen.

Er kun det ene Øje angrebet, maa det undgaas at berøre det andet Øje, og Barnet maa i Vuggen lægges paa Siden, med det syge Øje nedad, for at Vædsken fra dette Øje ikke skal flyde over i det raske. Man maa forhindre Barnet fra med sine Hænder at kunne berøre sine Øjne.

Barnet maa ikke ligge hos Moderen, men for sig selv. Efter Diegivningen, under hvilket et rent Stykke Lærred lægges om Barnets Hoved, maa Brystvorter og deres Omgivelse omhyggelig afvadskes med kogt Vand. Moderen maa med sine Hænder ikke berøre Barnets Ansigt.

Under Barnets Hoved i Vuggen lægges et rent Lærredsstykke, der jævnlig borttages, renses og fornyes.

Sygdommen, der i Regelen opstaar ved Smitte under Fødselen, kan dog ogsaa bibringes Barnet senere ved Omgivelsernes Berøring af Barnets Øjne med smittebærende Ting (Fingre — Svampe — Lærred etc.).

I Stuen bør sørges for frisk Luft og en noget dæmpet Belysning. Barnet maa ligge med sit Ansigt bortvendt fra Lyset. **G.**

*) købes paa ethvert Apothek

Om Fornyelse af Luften i vore Boliger.

Luft og Lys maa siges at være de vigtigste Livsbetingelser. Mennesket kan holde sig i Live nogen Tid uden Føde; men det dør næsten øjeblikkelig, hvis det afskæres fra Lufttilførsel. Lyset er vel ikke i samme Grad nødvendigt for Livet; man kan jo vedblive at leve selv i fuldstændigt Mørke. Men Sundhed og Velbefindende er dog i høj Grad afhængige af Lyset, og man har netop i de senere Aar mere og mere faaet Øje for dets helbredende Indflydelse.

Størst Betydning har dog Luften som Livsbetingelse og Sundhedskilde. Ved Aandedrættet tilfører vi bestandig vort Legeme de Stoffer, det forbruger til sin Opretholdelse og Fornyelse. Fra det Øjeblik, det nyfødte Barn for første Gang trækker Vejret, og indtil Oldingen drager sit sidste Suk, har Mennesket uophørlig, Time for Time, Aar ud og Aar ind, ved Dag som ved Nat pumpet den omgivende Luft gennem sine Lunger.

Naar vi imidlertid kalder Luft en Livsfornødenhed, maa derved forstaas ren Luft. Til en vis Grad er Luften vel altid forurenet; men, hvad der maa kræves, er, at den ikke i sin Sammensætning væsentlig afviger fra, hvad der er naturligt og tjenligt for Mennesket. Den maa indeholde sine forskellige Bestanddele saa vidt muligt i samme Forhold som den atmosfæriske Luft, det vil sige den, der findes under fri og aaben Himmel.

Dette kan dog ikke være Tilfældet i vore Boliger, med mindre vi bestræber os for at forny Luften. Og for at forstaa Nødvendighe den heraf maa vi se lidt nærmere paa, hvorved det er, den forurenes.

Forureningen hidrører for det første fra os selv. Thi ligesom Legemet fra Luften optager visse Bestanddele, som det har Brug for, saaledes afgiver det andre; Luften kommer til at indeholde forbrugte Stoffer, der ikke er tjenlige for Aandedrættet.

Det er navnlig den Bestanddel af Luften, der kaldes Ilt, der tjener som Næringsstof for Mennesket. Der foregaar nemlig ved Aandedrættets Hjælp en stadig Omdannelse og Fornyelse af Legemets Dele, en Art Forbrænding, til hvilken der kræves Ilt. Og de ved Stofskiftet dannede luftformige Affaldsstoffer udskilles ved Udaandingen af Legemet og blander sig med den omgivende Luft. Desuden foraarsager Uddunstningerne, navnlig fra Huden, en yderligere Forurening.

Paa samme Maade tilfører Husdyrene Luften skadelige Bestanddele. Endvidere findes i vore Boliger talrige til Opvarmning og Belysning tjenende Brugsgenstande, der ikke blot fortærer en stor Mængde Ilt, men ogsaa danner Forbrændingsstoffer, som vel for en Del bortledes, men dog bidrager til at fordærve Luften. Endelig svæver der Støv i Stuerne, ganske smaa, faste Stoffer, der i Almindelighed ikke ses, men bliver synlige f. Eks. i en Solstrime. Dette Støv befinder sig i stadig Bevægelse og har den mest brogede Sammensætning, idet det hidrører fra alle mulige levende og livløse Ting. Ikke sjeldent er det smitteførende.

Disse Forureninger er til en vis Grad uundgaaelige. Til

de unødvendige hører den Tobaksrøg, som saa ofte fylder Stuerne. Al Gæring og Forraadnelse er forbunden med Udviklingen af skadelige Dunster. Er Boligen lagt paa usund Grund, sker der en Forurening med opstigende Grundluft; dette er en af de Veje, ad hvilke Smitstofferne trænger ind i vore Huse.

Det vigtigste Middel til at holde Luften frisk er Renlighed overalt, ikke blot inden Døre, men ogsaa udenfor Huset, saa at der f. Eks. ikke lige udenfor Vinduerne findes Møddinger eller urene Spildevandsafløb. For Stuerne gælder den Regel, at det er Krogene og de skjulte Steder, det kommer an paa. I enhver Bolig findes lukkede og mørke Rum, og selv om en god Husmoder sørger for at holde disse Steder i Orden, maa det erindres, at i Sundhedslæren betyder Renlighed og god Luft noget andet og mere end ellers. Hullerne og Krinkelkrogene er just de Arnesteder, hvor Sygdomskim trives.

Fornyelsen af Luften maa ske ved Udluftning. Den sædvanlige Afstøvning er kun en Flytning af Støvet. Vinduerne maa op, om muligt ogsaa Dørene. Navnlig efter ethvert Maaltid skal Stuen udluftes. I Soveværelset gør man bedst i at lade Vinduerne staa aabne hele Dagen; i alt Fald maa de straks aabnes om Morgenen og Værelset grundig udluftes inden Sengetid. Om Natten kan et Vindue holdes aabent eller paa Klem (paa særlige, korte Vinduskroge); dog tør dette ikke kræves som fast Regel i vort ustadige Klima. Ømtaalige Personer kan det anbefales at lade staa aabent i et Sideværelse.

Til de nævnte lukkede Rum maa regnes vore Sengesteder, navnlig Alkoverne. Det er af den største Vigtighed, at Sengklæderne saa ofte som muligt kommer ud til Udluftning og Soling sammen med Stoppekurvene og Kludeposerne.

Ventilation forudsætter Luftbevægelse. Gennem Mure og Træværk finder der vedvarende en Fornyelse af Luften Sted, des stærkere, jo større Forskel der er paa Temperaturen ude og inde, og jo stærkere Vinden blæser. Men dette er ikke tilstrækkeligt, og det maa navnlig erindres, at jo bedre Huset er bygget og holdt, jo mere tætsluttende Vinduerne er, jo færre Revner og Sprækker der findes og jo flere oljemalede Vægge, desto mere tiltrænges der Luftfornyelse paa anden Maade.

Naar Kakkelovnen er hensigtsmæssig konstrueret, virker den som en god Ventilator. I øvrigt maa man i de smaa Hjem nøjes med den naturlige Ventilation. Det er da en Trøst at vide, at der gives ingen bedre. Ved at aabne Vinduer og Døre kan man altid tilvejebringe den fornødne Luftbevægelse. I større, tæt beboede Rum vil det dog oftest være nødvendigt at forny Luften ved kunstig Ventilation.

Ligesom den naturlige Ventilation maa siges at være virksommere end den kunstige, saaledes kan ingen Desinfektion være bedre end den, der beror paa Anvendelsen af Luft og Lys. Lyset har vist sig at virke ligefrem dræbende paa Smitstoffer og Sygdomsspirer. Det maa dog erindres, at det ofte kan være nødvendigt hertil at føje en ved kunstig Desinfektion iværksat Tilintetgørelse af Smitstofferne.

P.

Drægtigheds-Tabel

beregnet for hver Uge i Aaret.

Drægtighedens Begyndelse	Drægtighedens Ende			
	Hopper 336 Dage	Køer 281 Dage	Faar 153 Dage	Svin 113 Dage
Januar 1	Decbr. 2	Oktober 8	Juni 2	April 28
— 8	— 9	— 15	— 9	— 30
— 15	— 16	— 22	— 16	Maj 7
— 22	— 23	— 29	— 23	— 14
— 29	— 30	Novbr. 5	— 30	— 21
Februar 5	Januar 6	— 12	Juli 7	— 28
— 12	— 13	— 19	— 14	Juni 4
— 19	— 20	— 26	— 21	— 11
— 26	— 27	Decbr. 3	— 28	— 18
Marts 5	Februar 3	— 10	August 4	— 25
— 12	— 10	— 17	— 11	Juli 2
— 19	— 17	— 24	— 18	— 9
— 26	— 24	— 31	— 25	— 16
April 2	Marts 3	Januar 7	Septbr. 1	— 23
— 9	— 10	— 14	— 8	— 30
— 16	— 17	— 21	— 15	August 6
— 23	— 24	— 28	— 22	— 13
— 30	— 31	Februar 4	— 29	— 20
Maj 7	April 7	— 11	Oktober 6	— 27
— 14	— 14	— 18	— 13	Septbr. 3
— 21	— 21	— 25	— 20	— 10
— 28	— 28	Marts 4	— 27	— 17
Juni 4	Maj 5	— 11	Novbr. 3	— 24
— 11	— 12	— 18	— 10	Oktober 1
— 18	— 19	— 25	— 17	— 8
— 25	— 26	April 1	— 24	— 15
Juli 2	Juni 2	— 8	Decbr. 1	— 22
— 9	— 9	— 15	— 8	— 29
— 16	— 16	— 22	— 15	Novbr. 5
— 23	— 23	— 29	— 22	— 12
— 30	— 30	Maj 6	— 29	— 19
August 6	Juli 7	— 13	Januar 5	— 26
— 13	— 14	— 20	— 12	Decbr. 3
— 20	— 21	— 27	— 19	— 10
— 27	— 28	Juni 3	— 26	— 17
Septbr. 3	August 4	— 10	Februar 2	— 24
— 10	— 11	— 17	— 9	— 31
— 17	— 18	— 24	— 16	Januar 7
— 24	— 25	Juli 1	— 28	— 14
Oktober 1	Septbr. 1	— 8	Marts 2	— 21
— 8	— 8	— 15	— 9	— 28
— 15	— 15	— 22	— 16	Februar 4
— 22	— 22	— 29	— 23	— 11
— 29	— 29	August 5	— 30	— 18
Novbr. 5	Oktober 6	— 12	April 6	— 25
— 12	— 13	— 19	— 13	Marts 4
— 19	— 20	— 26	— 20	— 11
— 26	— 27	Septbr. 2	— 27	— 18
Decbr. 3	Novbr. 3	— 9	Maj 4	— 25
— 10	— 10	— 16	— 11	April 1
— 17	— 17	— 23	— 18	— 8
— 24	— 24	— 30	— 25	— 15

Geders Drægtighedstid er lig Faarenes.

Vejrspaadomme 1923.

»Mennesket spaar —
Gud raa'r«.

Som Følge af den kølige Sommer 1922 er Østersøens Vande ikke saa varme, som Tilfældet var efter den varme Sommer i Fjor, og Østersøen vil derfor hurtigere end ellers blive afkølet. — Det er da rimeligt at vente en tidlig Vinter, allerede inden Jul, ogsaa en strængere og længere varende Vinter end sædvanlig i de seneste Aar, ligesom et lidt senere og køligere Foraar. Men iøvrigt kan man vente et nogenlunde tidligt Foraar og en smuk og ret varm Sommer med tilstrækkelig Nedbør og rig Høst.

1.—4. Januar: Ustadigt med Sne- eller Regnbyger.
5.—20. Januar: Klart, Frost og Kulde.
21.—27. Januar: Ustadigt, Blæst og Sne- eller Regnbyger.
28. Januar til 12. Februar: Klart og koldt, Frost.
13. Februar—3. Marts: Mildere men ustadigt, Blæst og Sne- eller Regnbyger.
4.—20. Marts: Klart og smukt, men Kulde og Frost.
21. Marts—2. April: Mildere men klart og smukt, Nattefrost.
3.—10. April: Ustadigt, Blæst og Regn.
11.—17. April: Klart og smukt, muligt Nattefrost.
18.—26. April: Mildt, klart og smukt.
27. April—2. Maj: Klart og smukt, varmt.
3.—23. Maj: Ustadigt, Blæst og Regnbyger.
24 —31. Maj: Klart og smukt, Varme.
1.—10. Juni: Varmt, smukt og klart.
11.—15. Juni: Regn og Blæst.
16. Juni—8. Juli: Smukt og varmt.
9.—14. Juli: Ustadigt, Regn.
15.—29. Juli: Smukt og varmt.
30. Juli—6. August: Blæst og Regnbyger.
7.—20. August: Smukt og varmt.
21. August—4. September: Ustadigt, Regn og Blæst.
5.—18. September: Klart og smukt.
19. September—10. Oktober: Ustadigt, Regn og Blæst.
11. Oktober—11. November: Klart og smukt med køligt, muligt Nattefrost.
12. November—1. December: Ustadigt, Regn- eller Snebyger.
2.—9. December: Klart men koldt, Frost.
10.—31. December: Ustadigt, Blæst med Regn- eller Snebyger.

Der er Udsigt til smukt Vejr i Fastelavnen, i Paasken, Majdagen, Store Bededag, Grundlovsdagen, Skt. Hansaften og Skt. Hans Dag, til mindre smukt Vejr Nytaarsdag, Kristi Himmelfartsdag, i Pinsen, paa Valdemarsdagen og i Julen. Men selv under ustadige Vejrperioder indtræffer der ofte Dage med smukt Vejr.

SLAAENKRATTET

FORTÆLLING AF
INGER BENTZON

ILLUSTRERET AF
K. HANSEN REISTRUP

Efterhaanden som Naboerne gjorde mere og mere ud af deres Have, ærgrede Hans Persen sig værre og værre over Slaaenkrattet. Men hans Kone Karen sagde, at saa længe Bedstefader levede, maatte det ikke røres; hun var en sjælden god Svigerdatter, og den Gamle satte ogsaa Pris paa hende.

„Skøn paa den Mor, du har!" sagde han til lille Johannes hver Gang der var det allermindste at udsætte paa Drengens Opførsel.

Og hver Gang den Gamle blev lidt tung i Sindet og syntes, han var til ingenting, muntrede Karen ham op igen ved at sige:

„Hvordan skulde Johannes klare sig uden dig, Bedstefader? I leger jo sammen Dagen lang."

Og det gjorde de ogsaa. Og Bedstefader havde lært Johannes at holde af det tætte Vildnis ved Enden af Haven ud mod Stranden, han vilde ikke bytte det bort mod alle de andre Fiskeres velfriserede Anlæg med Solsikker og Morgenfruer og halvsyge Roser; han var ganske sikker paa, at Bedstefader havde Ret i, at det netop skyldtes det tætte Krat, der tog af mod Søbrisen, at Persens øvrige Have var saa meget bedre end de andres. Saadanne Ribs, som de havde, fandt man ingen andre Steder paa Lejet. Og paa Solskinsdage med skarp Blæst kunde man altid sidde og sole sig i Læ af Buskene. Og saa alle Opdagelsesrejserne!

Ja, dem holdt Karen nu endda ikke saa meget af, de gik let ud over Tøjet. For de foregik saadan, at Johannes laa paa Maven og bugtede sig ind under de tornede Grene ad smaa Stier paa Bunden af Vildnissæt; naar man var heldig kunde man finde en, ad hvilken man kunde komme helt ud til Brinken og stikke Hovedet frem lige til Strandkanten, hvor Bedstefader sad paa en af de store Rullesten og nød

ſin Pibe, mens han ſaa ud over Søen og kunde fortælle og forklare om hvert eneſte Skib, der kom forbi.

Slaaenkrattet havde ſin Hiſtorie, det havde været der allerede, da Bedſtefader byggede Huſet for mange, mange



Aar ſiden, og Bedſtemoder var blevet ſaa glad for det, fordi hun haabede det vilde blive Redeplads for Nattergalen. Derfor havde Bedſtefader ladet det ſtaa, og da der var gaaet et Par Aar, gik Bedſtemoders Haab virkelig i Opfyldelſe: Nattergalen ſatte Bo i Haven og blev der lige ſiden. Og den var ikke ene om at ſynes om Krattet, baade Gulſpurven og den lille morſomme Gærdeſmutte fulgte

dens Eksempel; et Aar kom Tornskaden ogsaa til, men den lagde Bedstefader skaanselsløst for Had, han vidste, at den vilde forjage alle de andre kære Fuglegæster.

Siden da var der løbet meget Vand i Stranden, og det var ikke frit for, at der var kommet grimme Pletter i Slaaenbuskene, mange Steder var store Grene visne; Smaakviste og Blade var faldne ned mellem Buskene og dannede hele Dynger, Hans Persen havde ikke saa ganske Uret i, at det efterhaanden saa „farligt" ud.

Og saa en skønne Dag kunde Karen ikke holde igen længere. Hans kom hjem fra Skoven og fortalte, at nu havde han købt en smuk Mast til Flagstang, den vilde han have rejst nede paa Skrænten mod Stranden, naar han først havde hugget en Del af Krattet væk.

„Det ligner en Urskov, naar man sejler forbi derude, og alle de andre siger, hvad jeg vil med det Stads, de er visse paa, at der er Ræv og al Slags Kryb i det, nu vil jeg i det mindste have en Græsvold midt i."

„Der er ingen Rævegrav, Far!" sagde Johannes, „jeg har krablet det hele igennem saa tit, der er bare Fuglereder, og Fuglene, de renser jo bare Frugttræerne for os, siger Bedstefar."

„Hvor tit skal man sige dig, at du ikke maa krable om i alt det Stads," sagde Far og rynkede Brynene. Saa vidste Johannes, det var ikke værd at tale med mere. Men han sagde ikke noget om Sagen til Bedstefar, han haabede hele Tiden, at Mor nok skulde overtale Far til at lade være at hugge løs paa Bedstefars kære Slaaen.

Men en skønne Dag kom Flagstangen hjem fra Skoven, og Far gik i Lag med at afbarke den, og da han en Eftermiddag var færdig med det, tog han sin store Skovøkse og gik ned og fældede den første Busk.

Han naaede ikke mere, for det var ved at blive mørkt og Vejret saa truende ud. Men Johannes stod og sørgede over den sorte Busk, som laa slænget til Side i Græsset.

Men den Nat blev saadan, at ingen, som havde oplevet den, glemte den. Ud fra de blaasorte Skymasser i Nordvest kom stormende en Orkan saa voldsom, at allerede de første Vindstød rev Tagstenene af Kirken, saa de fløj som

Blade ud over Kirkegaarden. Den store Poppel oppe ved Smedens knækkede som en Svovlstik og knuste et Udhus. Fiskerne løb saa stærkt, de kunde ned til Stranden og hjergede deres Baade helt op over Bakken; Stiger og Lægter blev rejst op ad Straatagene for at holde dem paa Plads, møre Plankeværker stivedes af saa godt, det lod sig gøre; det kan nok være, det sidste Dagsskær blev udnyttet.

Havet var mærkeligt at se for den, der gav sig Tid at betragte det. Først sort og næsten stille, som presset i Ro ved selve Stormens Magt, men saa rejste det sig, og Bølgerne jog ind mod Kysten, samtidig steg Vandet, saa ingen kunde huske at have set det saa højt før. Helt op paa Havnepladsen naaede det og kylede Hyttefade og Sildekasser mellem hverandre. Da Natten faldt paa, skinnede Maanen ned over brølende og fraadende Bølgebræmmer, der ramte Kysten med Lyd som af Kanonskud. Ikke et Menneske turde gaa i Seng den Nat, en Syg, som laa nede i et af de yderste Huse blev baaret grædende og jamrende op i Sikkerhed bag Kirkebakken. Tre Baade var paa Søen, da det brød ud, og alle mente, de var fortabt, til der ud paa Aftenen kom ridende Bud fra en Central lidt inde i Landet, som endnu ikke var afbrudt af Stormen, at de var velbeholdne i nærmeste Købstad.

Hele Natten blev Uvejret ved. Johannes sad paa sin Moders Skød det meste af Tiden og puttede Hovedet ind mod hendes Bryst. Bedstefader sad stille og rokkede frem og tilbage, Faderen gik mest rastløs op og ned ad Gulvet og bovede sig en Gang imellem ud for at gaa ned ad en af Gyderne til Stranden for at se, hvordan det stod til. Det var ikke trøsterige Efterretninger, han bragte.

„Alle Badehusene er borte paa nær det nye her udenfor, Bølgerne lukker helt sammen om det, men det staar sig. Det har da ogsaa otte nye Pæle, saa holder det ikke, saa holder ingenting. Der er vist ikke meget igen af Haverne, jeg kan ikke komme derom. Men Petersens er da ved at flytte ud, de kan mærke Bølgeslaget mod Husvæggen."

„Aa Jøsses!" sagde Karen.

„Nu har Bølgerne nok ædt Krattet, saa behøver Far ikke at hugge det," tænkte Johannes.

Endelig blev det Morgen, og det stormede ikke mere saa voldsomt. Men Søen gik endnu mod Kysten i Drøn efter Drøn. Johannes gik med Faderen ud for at se, hvad der var taget langs Kysten, de stod i Læ sammen med en Klump



andre nede i Gyden. Vinden var gaaet længere ned i Vest og holdt Bølgeslaget en Smule i Ave, Vandet havde trukket sig noget tilbage allerede.

„Min Have er borte helt op til Murene," sagde en Fisker.

"Og min endnu længere," sagde en anden, „man kan se helt ind under Støbningen, vi er flyttede op til Sviger-

forældrene, det hele kan ellers træffe at styrte sammen om os, inden vi véd et Ord af det."

„Det er mageløst, at det nye Badehus har kunnet klare sig, Tømrer-Jørgen leverer solidt Kram, det maa man lade ham."

„Det er ogsaa slaaet med ene Firtommersøm i Stolperne," sagde Jørgen. „Men det kan gaa endnu."

De vovede sig alle lidt ud fra Gyden for at se paa Badehuset, der stod stift og strunkt midt i alt Skumsprøjtet.

Men i det samme kom endnu en vældig Bølge rullende frem og fuldførte, hvad alle de andre forgæves havde prøvet Natten igennem. Den ramte Badehuset og med en Lyd som en Eksplosion knækkede alle otte Stolper paa én Gang, og Huset løftedes højt i Vejret for straks efter at knaldes ned i Rullestenene og dukke op i tusind Stumper.

Johannes gøs og trykkede sig ind mod Faderen.

„De har gode Kræfter, det Skab," sagde Persen. Saa stred han sig hjem med Drengen og om Hjørnet paa sit eget Hus for at se, hvordan det stod til i Haven.

„Men den er der jo," gispede Drengen, „det hele ligger der jo! Men se derind, Far!"

Inde i Nabohaven fraadede Vandet helt op til Midten af Græsplænen, en hel Række Træer og hele Blomsterrabatten var borte.

„Men hvorfor er vores ikke væk!" sagde Drengen. „Far! Slaaenkrattet!"

„Aa, hvad skulde det kunne hjælpe!" sagde Faderen tøvende.

Men han begyndte at tro, at Drengen havde Ret.

„Maa jeg have Lov at bugte mig igennem og se, hvordan det ser ud mod Vandet? Der er en Sti, som ikke river, jeg tager den ny Stortrøje af?"

Og det fik Johannes Lov til, og et Øjeblik efter var han paa Vej. Men han kom ikke langt, saa begyndte Jordbunden at skraane paa saadan en sær ny Maade, og han kunde se gennem Stammerne ned til Søen, der skummede mod de store Rullesten. Han trak sig langsomt tilbage til Faderen, det var altid sværere at slippe ud igen.

„Jeg tror, der er undermineret ydersk ude, men Rød-

derne har godt nok holdt sammen paa det hele. Maa jeg fortælle Bedstefar det? Det er da hans Krat, der har reddet Haven."

„Ja, spring du bare ind og sig det til ham og Mor, og sig, vi trænger svært til Morgenkaffe."

Johannes sprang, men han var ikke kommet ret langt, før Faderen raabte efter ham:

„Bi lidt, Knægt! Sig ogsaa til Bedstefader, at Urskoven bliver ikke rydded denne Gang!"

Mistænkeligt.

Fruen: »Herefter har jeg i Sinde at spare Løn og Kost til en Kokkepige og lave Maden selv.«

Manden: »Naa, saa er det derfor, du har været saa ivrig for at jeg skulde livsforsikre mig.«

Hvad man aldrig angrer.

At man altid udlægger andres Ord og Handlinger i den bedste Mening.
At man altid holder et givet Løfte.
At man er ærlig i sin Forretningsgang.
At man lukker sit Øre for Bagtalelse.
At man hører, inden man dømmer.
At man viser Bagtaleren Døren.
At man beder om Undskyldning, naar man har fejlet.
At man tænker, inden man handler.
At man altid gør sit Bedste.
At man har lidt tilovers for de fattige.
At man tror paa Menneskenes Udviklingsmuligheder.

Gammel Vejrspaadom.

Det Vejr, hvormed September begynder
om Vejret i lang Tid forkynder.
Naar »Nyet« hænger med Sækken,
saa giver det Vand i Bækken.
Gaar Solen ned bag et Tæppe af Taage
maa Bonden over sit Korn vaage,
og arker Himlen fra Sønder til Nør,
skal Bonden tage sit Korn, hvis det er tør
men arker Himlen fra Vester til Øster,
kan han lade det staa, saa længe han lyster.

LILLE GRETE

FORTÆLLING AF
JOACHIM KATTRUP

ILLUSTRATIONER AF
RASMUS CHRISTIANSEN

I.

Der var kommen ridende Bud til Oldermanden i Hvirrested oppe fra de nordre Sogne — en bredskuldret Karl med Stormhue og Sværd ved Bæltet; han lignede mere en Krigsmand end en Bonde. Skummet fløj fra Hesten, da den kom flintrende ned igennem Byen, og der blev ikke gjort lang Ophold hos Oldermanden; en kort Stund efter var Rytteren atter i Fart sønden ud af Byen.

Hvor kom han fra — og hvor skulde han hen? Spørgsmaalene krydsede hinanden fra Port til Port tværs over Gaden; de Mænd, der vidste mest, gættede paa, at det var en af Skipper Klements Svende. Rygtet om det store Slag ved Svenstrup var naaet ned til Hvirrested, og selv om Ildskæret fra Herregaardsbrandene i Nord og Vest ikke kunde ses fra den store Banke, saa virkede dog de Beretninger, der løb fra Sogn til Sogn, som svirrende Gnister, der tændte i Sindene, saa langt de kom.

Og de Hvirrested Mænd traadte frem af deres Porte og samledes paa Gaden i Anelse om, at Stridens Stund nærmede sig. Da de lange, ru Toner fra Byhornet gjaldede mellem de lave Gaardvægge, og Oldermanden i tabs Værdighed traadte ind i Gadestævnets Stenkreds, var Granderne allerede paa Plads, ventende i gærende Uro. Men der blev saa stille som i en Kirke, da Oldermanden slog til Lyd.

Han talte med stærk Røst og hamrede hver Sætning fast ved et Slag i Jorden med sin Knortekæp.

„Nu er Tiden kommen, da vi kan tage vor gamle Adelsret og jage Tyrannerne ud af Landet. Vi Mænd fra Hvirrested staar ikke tilbage, naar der bliver kaldt."

„Nej! Nej!" De mange Stemmer slog sammen i ét Raab.

Oldermanden nikkede.

„Det ſagde jeg til Budſvenden. Og jeg gav ham min Haand paa, at vi ſkulde møde, alle Mand, oppe ved Flintholm, naar det begynder at mørkne. Der kommer to hun-

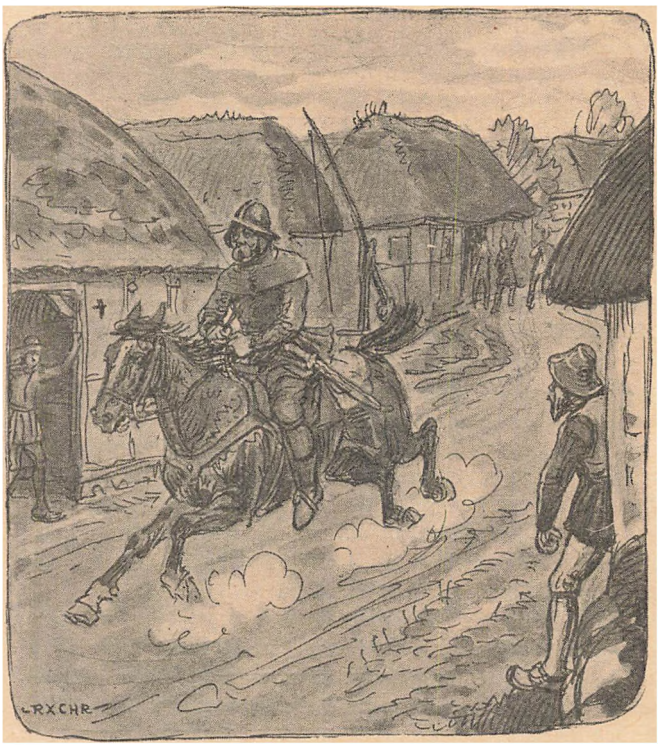

drede Mand nordfra, og de har Vaaben med til enhver, der mangler, ſagde Budet."

Der blev raabt fra alle Sider:

„Saa gør vi Regnſkabet op med Hr. Preben!" . . . „Han ſkal ikke høre Morgenhanen gale!" . . . „Vi bryder op med det ſamme!"

„Om to Timer ſamles vi her paa Stedet," ſagde Oldermanden. Han pegede tre Mand ud. „I møder til Heſt ſam-

men med mig, og den Rejsekost, vi skal have med os, hænger I paa Sadlen for at lette Fodgængerne."

Hver gik til sit — de fleste i Tavshed. De skulde ud paa en Færd, der gjaldt Liv eller Død, og de kom vel ikke allesammen tilbage med helt Skind. Inde bag de halvblinde Ruder jamrede Kvinderne, og de smaa Børn skræmmedes af den sære Forvirring, der lige med ét brød ind over deres Enemærker. Men de halvvoksne Knægte havde ondt ved at styre deres Kampmod i den Stund, da Faderen gik ud af Porten med en Fork og et langt Løspyd paa Skulderen, og Gaardens skarpeste Økse strittende i Bæltet. Han vendte sig om og nikkede tilbage, idet han svingede forbi Stolpen; der blev ikke sagt flere Ord end de mest nødvendige.

Heller ikke paa Samlingspladsen blev der talt ret meget; Mændene sluttede sig sammen i en lang Række, og deres Tavshed betød ikke, at de var forsagte. Sejren havde fulgt Bondehæren helt op fra det nordlige Jylland, og hvorfor skulde den svigte ved Flintholm? Nej, de tvivlede ikke.

„Er vi her alle?" raabte Oldermanden.

En Stemme svarede:

„Der mangler én! Børge Smed."

Oldermanden vendte sin Hest og red hen til Smedehuset. Idet han holdt Hesten an, kom Børge frem i Døren.

Oldermanden rynkede Panden, da han saa, at Smeden ikke var rejsefærdig.

„Du maa skynde dig," sagde han haardt. „Vi tøver ikke længe."

„Jeg bliver, hvor jeg er," sagde Smeden. „Min bitte Pige er bleven syg, og jeg har ingen i Huset til at passe hende; min Søster er ikke kommen til Bys endnu. Gud ved, om hun bjærger sig herop nogen Sinde?" føjede han til.

„Du kan bære den lille hen til vort," sagde Oldermanden. „Saa er hun da i gode Hænder, ved jeg."

„Jeg giver hende ikke fra mig til nogen. Hun er den eneste, jeg har tilbage."

„Hvad er det for Nykker?" raabte Oldermanden. „Du hører nok til dem, der kryber i Skjul, naar det gælder, mærker jeg. Tag dig i Vare, Børge Smed, at det ikke bliver en dyr Leg for dig."



Smeden traadte et Skridt frem, saa at han stod frit ude paa Trappestenen.

„Mit Barns Liv gaar frem for alt andet, Oldermand. I er Folk nok, mig foruden, til at rende Flintholm ned, men den bitte Pusling derinde har ikke andre end mig at støtte sig til."

Oldermanden gav Hesten et Rap og svingede den rundt.

„Er det dit sidste Ord, Smed?"

I Stedet for at svare vendte Smeden Ryggen til og gik ind.

Der blev Røre i Forsamlingen, da Oldermanden kom tilbage med den Melding, at Smeden trodsede Bylavet og holdt sig hjemme. Enkelte Spyd og Forke begyndte at stritte i Vejret som en Trusel.

„Han skulde prikkes ud af sin Stue!" blev der raabt.

„Vi kan snakke med ham, naar vi kommer tilbage," sagde Oldermanden, „det er god Tid. Det kan vel ikke være mere farligt at faa en Smed til at makke ret end en Raadigherre! — Fremad, Folk!"

Saa satte Troppen sig i Gang med haarde Tramp og bistre Miner. Hævnen havde faaet en dobbelt Braad, og de krumme Leer var ikke skærpede for ingen Ting; nu skulde der mejes ned for Fode. —

Børge Smed gik frem og tilbage over Stuens Lergulv med et lille treaars Barn i sine Arme. Dér laa det som i en Vugge og Smeden hviskede halvt nynnende med sin dybe Stemme; den virkede som en Vuggesang, og Barnet faldt til Ro under Lyden.

„Bitte Grete, du skal ikke græde og være ked af noget, for Far holder dig fast og passer paa dig. Saa længe Far lever, slipper han ikke sin egen Hjærteskat. Kan du smile til Far, bitte Grete . . . eller sig mig, hvor det gør ondt, din Stakkel."

Den lille vred sig pludselig af Smerte og skreg højt.

„Bitte Grete . . . bitte Grete!" nynnede Smeden. „Skal Far ikke lægge dig hen i Alkoven og putte dig godt ned i den bløde Dyne?"

Men Barnet skreg endnu højere og klyngede sig krampagtigt fast til Faderen.

„Gete ikke Seng!" klynkede hun. „Gete bli hos Far!"

Smeden nikkede til hende med et Smil, men samtidig mærkede han en Svie i Øjnene; det var Graaden fra hans dybe Hjærtesorg, der pressede paa. Og medens han atter gik frem og tilbage for at visse Barnet til Ro, fulgte Minderne efter ham og tyngede hans Skridt.

Det var kun en Maaned siden, at han havde fulgt sin stille, trofaste Hustru op paa Kirkegaarden. Een Maaned kun

— og dog syntes han, at han var blevet gammel i den Tid. Det var maaske Ensomheden og Bekymringen for den lille, der havde gjort det. Han turde ikke betro sin bitte, skrantende Grete i Fremmedes Hænder; godt var det, at han havde faaet Bud fra Søster Elle, at hun vilde komme og blive hos ham Vinteren over. Men Vejen var lang herop til Hvirrested — og hvem vidste, om Søster Elle turde begive sig af Sted i denne urolige Tid?

Børge Smed drog Vejret tungt, men hans Øjne klaredes igen, da han saa paa Barnet. Den Trøst, han trængte til, bar han paa sine Arme — og ingen jordisk Magt skulde faa ham til at slippe.

Børge lod Hammeren hvile den Dag og den næste med. Der kom af gode Grunde ingen til Smedje, Bymændene havde jo faaet andet at tage Vare. Andendagen ved Aftenstid blev Himlen rød oppe i det nordre, og Skæret holdt sig længe. Da Børge saa dette Tegn, vidste han, at Flintholm var i Bondehærens Vold. Og han vidste én Ting til: der vilde blive holdt Dom, naar Byfællerne kom tilbage, hede af Sejrens Mod.

Men han frygtede ikke. Han var stærkere end dem alle til Hobe, for det var Barnets Liv, han værgede.

Ud paa Natten, da Grete var faldet til Ro og sov trygt i sin Alkovekrog, hørte Børge en skramlende Lyd ude fra Smedjen. Det kunde hverken være en Hund eller en Kat, for han havde sat Pind for Døren, inden han gik i Seng . . . Børge rejste sig og gik ud for at se, hvilke Gæster han havde. Det var brandmørkt, og det øsregnede; han maatte ind igen efter en Lygte, ellers kunde han ikke se en Haand for sig.

Smedjedøren stod paa Klem, Børge stødte den op og lyste frem for sig. Henne ved Essen stod en Mand og holdt en segnefærdig Kvinde oppe; han saa hen paa Smeden med et sky Blik og gjorde sin højre Haand fri, men da Børge traadte ind uden Vaaben, faldt Manden til Ro og hviskede nogle trøstende Ord til sin Ledsagerske.

De var begge klædt i grovt Tøj, men det var let at se, at Dragten ikke rigtig passede dem. Og Kvindens Kinder var saa hvide og skære som en Frues — Børge studsede

uvilkaarligt, da han saa hende, og i det samme vidste han, hvor de to Nattevandrere hørte hen. Det var Hr. Preben fra Flintholm og Fru Martha, der havde søgt Ly i hans Smedje.

Børge mindedes Sagnet om den Løngang, der gik ned under Flintholms Mure og mundede ud et Sted inde i Skoven. Ingen vidste, hvor den var, men det maatte være ad den Vej, Hr. Preben havde reddet sig ud, medens Bønderne stormede Borgen. Der svingede mange Tanker igennem Børges Hoved. Skulde han stænge Døren og holde Vagt, indtil Byfællerne kom tilbage? Eller skulde han jage de to Flygtninge ud i Regnen igen og lade dem friste Skæbnen, som den kunde falde?

Hr. Preben fulgte opmærksomt de skiftende Glimt i Smedens Øjne og gættede, hvad de betød.

„Jeg skønner, at du ved, hvem vi er," sagde han.

Smeden nikkede tavs.

Det var, som om Fru Martha pludselig kom til Kræfter; hun rettede sig og saa paa Smeden med flammende Øjne.

„Vil du forraade os?"

Da Børge hørte disse Ord, mærkede han, at han vilde skamme sig over sig selv, hvis han gav de to Flygtninge i Fjendernes Vold. De havde søgt Ly under hans Tag, og i dette Øjeblik var de arme og venneløse som han selv; de var ikke længere det stolte Herskab paa Flintholm men to Mennesker i Nød. Nej, han kunde ikke gøre dem noget ondt.

Atter tydede Hr. Preben de skiftende Glimt i hans Øjne.

„Jeg kender dig som en brav Mand, Børge Smed," begyndte han.

„Det har jeg ikke mærket noget til," sagde Børge haardt. „Men jeg vil hjælpe Jer, fordi I er i Trang — jeg har selv prøvet det og ved, hvad det gælder."

Hr. Preben rynkede Brynene, men han mindedes i Tide, hvor han befandt sig.

„Jeg kan ikke finde Vej over Mosen i dette Hundevejr", sagde han. „Vil du følge os derover, saa skal jeg lønne dig kongeligt. Jeg har Venner, der kan hjælpe os videre, naar vi først kommer saa langt."

Børge nikkede igen.

„Kom med!“ sagde han kort. „Vi har ingen Tid at spilde.“

Hr. Preben traadte helt hen til ham.

„Kan jeg bjærge Livet, saa har jeg endnu en Gaard i Beholdsønderpaa. Hvis du vil følge med derned, saa skal du faa en god Plads for Resten af dine Dage.“

Børge stod raadvild et Øjeblik; men saa rystede han paa Hovedet og vendte sig halvt bort.

„Der ligger en lille, syg Pige inde i min Alkove“, sagde han med lav Stemme, „og hun kan ikke taale at komme ud i Regnen og Kulden. Nu ved I, hvorfor jeg siger Nej.“

Fru Marthas Øjne blev milde og medlidende.

„Kan den lille ligge ene, medens du følger os paa Vej?“

„Jeg giver hende i Guds Haand“, sagde Smeden, „saa er hun ikke længere ene.“

Det tog lang Tid at komme over Mosen, og de maatte standse flere Gange, naar Fruen var ved at synke sammen af Udmattelse. Men Smeden havde sine sikre Mærker, og han gik frem i Natten og Regnen uden at vige fra den faste Grund.

„Nu er vi reddede!“ sagde Hr. Preben. „Den halve Mil til Lyngskov klarer vi nok med Guds Hjælp.“

De tog Afsked med Smeden, og Hr. Prebens sidste Ord var:

„Jeg er i Gæld til dig, Børge Smed — det skal jeg aldrig glemme.“

Børge blev staaende og saa efter dem, indtil deres Skygger gik i ét med Mørket.

„De lover godt, de store Herrer, saa længe de er i Knibe!“ mumlede han. „Men Hr. Preben kan være rolig, jeg skal aldrig træde over hans Tærskel og begære nogen Løn.“

Saa skyndte han sig tilbage.

Lille Grete laa trygt i sin Alkovekrog og sov sig Sundhed til; hendes Kinder havde faaet et Skær af Rødme. Da Børge saa det, blev han lettere om Hjærtet, og hans Haab groede atter. Nu maatte der ske, hvad der vilde; kunde han bare beholde Grete, saa magtede han at bære alt.

Op ad Dagen kom Bymændene hjem fra Flintholm. De

havde kun vundet en halv Sejr, for Hr. Preben var slup-pet dem af Hænde, og af den Grund var de maaske mere graadige efter at gøre Regnskabet op med Smeden, end de ellers vilde have været. Men der herskede nogen Uenighed om, paa hvilken Maade han skulde straffes; de mest besin-dige vilde nøjes med at jage ham Skræk i Livet ved Hjælp af en kraftig Trusel, medens enkelte holdt paa, at han skulde jages af By uden Naade. Under denne Strid samledes de ved Smedehuset, og her hændte det, at en af Mændene fandt et Guldstykke, der laa og blinkede i en Vandpyt lige udenfor Smedjedøren.

„Smeden har nok haft rige Folk i Huse!" raabte Fin-deren.

„Kanske det er Naadigheden selv, der har været her?" raabte en anden. „Lad os faa Smeden fat og klemme ham lidt, saa kommer Sandheden nok frem!"

Oldermanden slog til Forstuedøren med Spydskaftet.

„Kom ud, Børge Smed!"

Døren gik op, og Børge traadte frem til Tærskelen med lille Grete paa Armen.

„Har du haft Fremmede i Nat?" spurgte Oldermanden truende.

Smeden nikkede.

Oldermanden tog Guldstykket fra Finderen og holdt det frem.

„Kender du Naadigherrens Dukater? Du har vel flere af den Slags?"

Smeden saa forundret paa Pengestykket; men han tav.

„Var det Hr. Preben og Fru Martha, der var hos dig? Vi vil have Svar straks, ellers maa du tage Følgerne."

„Det var to Mennesker i Nød", svarede Smeden, „og jeg fulgte dem over Mosen. Mere siger jeg ikke."

De nærmeste Leer og Spyd blev fældede imod ham, og alle Stemmerne samledes paa én Gang i rasende Raab.

„Dræb ham, den Forræder!" . . . „Slaa ham ned som en Hund!"

Lille Grete begyndte at græde og trykkede sig ind til Faderens Bryst.

„Vil I tage mit Liv", sagde Smeden, „saa maa I dræbe os begge. Jeg giver ikke mit Barn levende i jeres Hænder."

Da tav de alle, og Spydene blev langsomt trukket tilbage. Den eneste Lyd, der hørtes, var Barnets Graad.

Oldermanden løftede sin Haand og pegede ned ad Bygaden.

„Gaa din Vej, Børge Smed! Vi skaaner dit Liv for Barnets Skyld."

Smeden tog fastere om den lille og gik forbi Mændene i Tavshed og uden at se hverken til højre eller venstre. Først da han var kommen et Stykke bort, lød der atter en ru Stemme:

„Hvorfor gav vi ham ikke hans Bekomst?"

„Du har selv Børn, Jesper!" sagde Oldermanden. „Jeg mener ikke, du behøver at spørge."

En Stund efter var Børge Smed ude paa den anden Side af Hvirresteds søndre Markskel.

II.

Børge Smed havde søgt Ly i et Krat ved Siden af Alfarvejen. Han havde gaaet langt den Dag og var baade sulten og træt. Men Sulten maatte vente en Tid; han trængte haardest til Hvile. Lille Grete vejede ikke stort, men hun blev alligevel tung i Længden, naar hun stadig skulde hænge paa hans Arm.

Hvad skulde hun blive til, det bitte Kravl? Smeden vidste ikke, hvordan han skulde bjærge sig igennem den Vinter, der stundede til. Han havde vandret ti Mil, og endnu havde han et Stykke tilbage, inden han naaede den By, hvor Søster Elle boede. Hun var hans eneste Tilflugt i Nøden.

Lille Grete havde holdt godt ud paa den lange Vandring, og hun blev friskere Dag for Dag. Det var som et Mirakel, syntes Faderen. Hun sad lige saa trygt paa hans Arm som hjemme i den lune Stue, og da de var kommen i Ly under de lune Buske ved Alfarvejen, faldt hun straks i Søvn uden Graad eller Klynk. Børge var selv saa træt, at han ikke kunde holde Øjnene aabne; han stred med Søvnen, saa længe han ævnede, men den tog ham tilsidst. Og han var saa udmattet, at hans Søvn blev længere end

Gretes; han mærkede ikke, at hun vaagnede og begyndte at smaaklynke:

„Far! Far!“

Hun vilde lige til at ruske i ham med sine smaa Hænder, da hun fik Øje paa en lille guldgul Fugl, der sad ganske stille paa en Gren næsten helt nede ved Jorden. Den maatte hun kunne naa, naar hun stumpede derhen!

Hun maatte kravle, saa længe hun var oppe i Løvbunken, som Faderen havde skrabt sammen, men da hun først kom ned paa den flade Jord, kunde hun ordentlig bruge Benene. Aa — nu fløj Fuglen helt ud af Krattet! Ja, saa maatte hun bagefter, og det skulde gaa hurtigt . . . hun løb og kravlede skiftevis, indtil hun kom helt ud paa Vejen.

Men den gule Fugl var allerede et langt Stykke borte, nu sad den paa en Sten ved Vejkanten og kiggede efter hende. Grete var saa ivrig efter at fange den, at hun helt glemte Faderen; for Øjeblikket var Fuglen det allervigtigste. Og Jagten blev ved, saa længe Grete kunde røre de smaa Ben. Fuglen holdt sig stadig i Vejkanten, men den fløj et Stykke frem, naar Grete var lige ved at naa den. Til allersidst stak den op i Luften og blev helt væk — og nu gav Grete sig til at græde, baade fordi hun var træt, og fordi hun ikke vidste, hvor Fuglen var bleven af. Hun satte sig ned midt paa Vejen og var saa ulykkelig, som saadan en lille Pige kan blive.

Lidt efter kom der en Vogn rullende, men Grete havde nok at gøre med at gnide Øjnene, hun saa ikke Hestene, før de var ganske nær ved hende.

„Af Vejen!“ raabte Kusken.

Grete blev saa bange for det vældige Brøl, at hun ikke kunde flytte et Lem, og Kusken maatte i det yderste Øjeblik standse Hestene med et haardt Ryk.

Inde i den hængende Karm sad den naadige Hr. Preben og hans Frue, der Dagen i Forvejen havde taget Bopæl paa Fruens Arvegaard Elkjær, hvor de foreløbig kunde sidde i Fred.

„Hvad er der paa Færde?“ spurgte Fru Martha og blev pludselig bleg. Skrækken fra Rædselsnatten sad endnu i hendes Blod.

„Der ligger en Stodderunge midt paa Vejen", ſvarede Kuſken. „Jeg bliver nødt til at kravle ned og ſmide hende til Side."



Nu hørte Fruen Gretes ynkelige Graad.

„Det ſtakkels Barn! Jeg gaar ſelv hen til hende."

Fru Martha ſteg ud af Karmen; Hr. Preben fulgte langſomt efter.

Grete græd endnu stærkere, da hun saa de to fremmede Mennesker, og hun strittede imod, hver Gang Fruen prøvede paa at røre ved hende.

„Hvor er du fra?" spurgte Fruen.

„Far!" hulkede Grete og saa sig forvildet om. Hun vidste jo ikke, hvor i al Verden Faderen var henne.

„Jeg tror ikke, at hun er her fra Egnen", sagde Kusken. „Ikke fra de to nærmeste Byer da."

„Hvad hedder din Fader?" spurgte Fruen venligt.

Ja, det kunde Grete ikke svare paa; men da Fruen spurgte, hvor hendes Fader boede, rakte hun begge Armene ud og sagde: „Langt, langt væk." Og saa græd hun igen, men hun var alligevel ikke saa bange som før, for den fremmede Kone havde saadan et Par milde Øjne.

„Vi vil tage hende med os", sagde Fruen og saa bønligt til Hr. Preben. „Hvis der ingen kommer og kræver hende, saa beholder jeg hende i Guds Navn."

Hr. Preben trak Brynene sammen og gjorde en uvillig Bevægelse, men nu greb Fruen hans Haand og hviskede: „Tænk paa, at vi selv blev hjulpet, da vi var i Nød! Maaske har Vorherre lagt denne lille Stakkel paa vor Vej, for at vi skal gøre Gengæld."

Saa nikkede Hr. Preben og gik tilbage uden at sige hverken for eller imod.

Grete blev ved at græde og kalde paa sin Fader, medens Fru Martha løftede hende op og bar hende hen til Vognen. Men da hun først var kommen til Sæde paa den bløde Hynde, og Kusken slog Smæld med Pisken over de blanke Heste, blev der saa meget mærkeligt at ligge efter, at Grete glemte sin Sorg og saa sig om med store, undrende Øjne. Det glimrede og skinnede efter alle Kanter, hvor hun saa siden vendte sig hen, og inden Vognen kørte ind over Elkjær Bro, løb Munden paa Grete med hundrede Spørgsmaal, som Fru Martha havde Møje med at besvare. En Gang imellem spurgte hun ogsaa om sin Fader, men hun faldt straks til Ro, naar Fru Martha trøstede hende med et mildt:

„Han kommer nok, lille Grete."

— Da Børge Smed endelig vaagnede, gjaldt hans første

Tanke Grete. Han sprang op, hvid af Skræk, og kaldte til alle Sider:

„Grete! Lille Grete!"

Men han fik intet Svar.

Hvor var hun henne? Han sprang ud paa Vejen og løb i aandeløs Angst et langt Stykke frem . . . nej, dér var ingen Grete! Saa løb han tilbage, ud efter den anden Kant . . . men heller ikke dér fandt han hende. Han ledte Krattet igennem baade paa Kryds og tværs, og han holdt ikke op, før Aftenmørket blev saa tæt, at han ikke kunde skelne noget.

Saa gik han ind i den nærmeste Landsby, fra Dør til Dør, søgende og spørgende — men ingen kunde give ham nogen Trøst. Og da det sidste Lys slukkedes, vandrede han atter hen til Krattet; dér blev han om Natten, kaldende og lyttende, og da Morgenen kom, søgte han paany Krattet igennem, indtil han omsider maatte give op, fordi det sidste, svage Haab brast i hans Sind.

Grete var borte — og hun kom aldrig igen!

Børge forlod Stedet med tungt slæbende Fodskifte; han vendte sig ikke om, for han kunde ikke taale at se den Plet, hvor Grete for nogle faa Timer siden havde ligget i hans Arm og smilet til ham. Langt ude, mellem Træerne i Skovbrynet, skimtede han Elkjærs kollede Taarn; dér sad Hr. Preben og Fru Martha vel sagtens i god Behold — men det faldt ham ikke ind at melde sig som Tigger ved deres Dør. Hvad brød han sig om deres Almisser . . . de kunde jo ikke skaffe ham hans lille Grete, selv om de vilde!

Han blev ved hen ad Landevejen, ludende som en gammel, nedbrudt Mand.

Nu havde han mistet alt, hvad han ejede.

* * *

Fem Aar efter kom der en Bissekræmmer til Elkjær. En stærktbygget Mand i sin bedste Alder, men Haaret var kridhvidt, og det graa Skæg hang som en bred Busk ned over hans Bryst. Der skulde et godt Øje til for at genkende Børge Smed fra Hvirrested i den Skikkelse.

Det gik saadan, at der ikke blev nogen Handel, for da Bissekræmmeren kom ind i



Borggaarden, mødte han en lille Pige, der var klædt som en Frøken, men havde Gretes Ansigt. Ja, nu saa han hende igen! Hun var bleven større, men han kunde ikke tage fejl — han havde jo baaret hendes Billede i sin Sjæl gennem de mange Sorgens Aar.

Bylten faldt paa Jorden; han glemte alt andet og rakte sine Arme frem mod Barnet.

„Grete . . . aa, Grete! Kender du ikke din Fader?"

Men Barnet blev saa forskrækket over at se den fremmede Mand, at hun skreg højt og løb hen til Hr. Preben, der kom ned ad Hovedtrappen med Ridepisk i Haanden og klingende Sporer.

Han saa vredt hen efter Kræmmeren.

„Pak dig bort, gamle Mand", raabte han, „ellers skræmmer du jo Livet af Barnet! Du kan takke dine hvide Haar for, at jeg ikke lader Hundene følge dig paa Porten.

Medens Hr. Preben talte, var Grete løbet ind, kaldende:

„Mor — Mor! Der staar en fremmed Mand i Gaarden, og han vil tage mig!"

I Stedet for at vige gik Bissekræmmeren dristigt hen mod Herremanden.

„Mindes I Smeden fra Hvirrested?" spurgte han.

Nu kendte Hr. Preben ham.

„Jeg har vandret Jylland rundt paa min Fod", sagde Børge, „men ingen Steder fandt jeg den, jeg ledte efter. Før nu i denne Stund . . . og nu kender mit Barn mig ikke længere!" Stemmen brast, og han holdt sine Hænder op for Øjnene.

„Er Grete dit Barn, Børge Smed?" Det kunde mærkes paa Hr. Preben, at han var stærkt bevæget. Saa lagde han sin Haand paa Smedens Skulder. „Gaa med ind til Fru Martha, saa klares det vel altsammen."

Børge kom til Sæde i en Gyldenlæders Stol, saa støvet han var — hvem tænkte paa det i den Stund. Og Fru Martha fik vaade Øjne, da hun havde hørt hans Historie til Ende.

„Men hvad hjælper det?" stønnede Børge. „Grete har glemt mig, og jeg har kun fundet hende for at miste hende igen."

„Giv Tid lidt", trøstede Fru Martha. „Det kommer maaske af sig selv, før nogen aner det."

Børge blev paa Elkjær om Natten; han saa ikke Grete mere den Dag.

Men den næste Morgen løb hun ham i Møde og klyngede sig trygt til ham.

„Nu ved jeg, at du er min Fader, der er kommen igen, for jeg kan godt huske dig."

Børge løftede hende op og bar hende paa sin stærke Arm. Han smilede og græd paa én Gang.

„Kan du huske, at Far bar dig den lange, lange Vej?"

Grete nikkede.

„Jeg havde næsten glemt det", sagde hun alvorligt, „men i Nat kom det igen, og saa kunde jeg ogsaa huske, at du sang for mig, da jeg faldt i Søvn."

Fru Martha var kommen til.

„Du maa blive hos os, Børge Smed", sagde hun. „For vi kan ikke give Slip paa Grete nogen af os."

Grete lagde sin bløde Kind ind til Faderens og hviskede: „Far — du maa ikke rejse fra mig!"

Børge var saa glad, at han ikke kunde svare.

— Bissekræmmeren havde endt sin Vandring, og Børge Smed fik et nyt Hjem paa Elkjær. Lille Grete blev paany sin Faders Datter — men Fru Martha blev ved at være hendes Moder. Og naar Børge hvilede fra sit Arbejde, og Grete sad paa hans Knæ, da bøjede han det hvide Hoved og takkede Gud for sin Lykke. Den havde ligget som en spirende Sæd gennem Sorgens lange Vintre.

Tankekorn.

Kundskab er meget men dog saa langtfra alt, ikke engang det væsentlige: det væsentlige ligger til venstre i Menneskets Bryst — dit Menneskeværd sidder i Hjertet.

•

Gennem Arbejde at naa sin højst mulige Udvikling, det er hvert Menneskes Maal og den største menneskelige Lykke. Jo tidligere i Livet man lærer dette, desto bedre.

•

Den Sandhed maa blive almindelig erkendt, at det at kunne forvalte ret er lige saa vigtigt, som det at kunne erhverve.

•

En god Opdragelse er den, der formaar at frembringe tre Ting: Lydighed, Sandhedskærlighed og Ordenssans — har en forstandig Mand sagt. Prøv at udvikle hos dit Barn disse tre Hoveddyder. Hvad *Barnet* ikke lærer, lærer aldrig *den voksne.*

GAMLE KARENS SPAADOM.

FORTÆLLING AF
NICOLINE BJERGBY

ILLUSTRATIONER AF
M. KRISTENSEN



Det var i det Krigsaar, da Ejendommene saa pludselig steg i Værdi. Folk købte og solgte — eller i det mindste byttede med samme Ihærdighed, som Konfirmander handlede med Lommeknive. — Hvem kunde ogsaa staa for et Bud paa en halv Snes Tusind for en Smule Knaldhytte, der nogle Aar i Forvejen var opført for to? — Lars Tæbring, Fisker og Hegnsmand, kunde det ikke — han solgte.

Enhver kunde da se med et halvt Øje, at det var et Svineheld, han var kommen ud for. — Kreaturhandler Th. Binderup havde i Ordets egentlige Forstand faaet Huset i Kikkerten — thi selvfølgelig havde Th. Binderup en Rejsekikkert. Og naar Toget kom hostende ovre ved Glynør Bakker og sagde stop ved Færgestedet, behøvede man just ikke at være

naturbegejstret for at faa Øje paa Huset, der laa kælent lænet mod Morslands Banker, smukt omkranset af Skov og Fjord.

Th. Binderup havde i Aaringer sukket efter denne Sommeridyl, og saasnart han var kommen ombord paa Færgen, rettede han Kikkerten skudsikkert som to Kanonmundinger lige over den blaanende Fjord mod Lars Tæbrings Hus.

„Skammelig skøn Beliggenhed," sagde han gerne til en eller anden Rejsende, som han havde sammensludret sig med paa Vejen. „Jæg ku' ha' grumme stur Lyst ti' at købe det bitte Hus — men Tiderne, Folkes — Tiderne er da saa møj elendig slunkne. — De' er jo med Peng' som de' er med Ebbe og Flod — enten er de der, eller osse er de der ikke."

Det havde i Aaringer været Th. Binderups Klagesang; men endelig, takket være Krigen, blev Tiderne svulmende, og saa skyndte han sig at opfylde dette sit lille rimelige Ønske.

Og hvorfor skulde Lars Tæbring ikke nytte Tiden? — Behøvede han at tage sig af, at hans gamle Farmor sad der oppe bag Plantagen i Podehuset og ryslede paa Hovedet og talte om otteogfyrre og fireogtreds? — Nej, saadan en Lejlighed lod man ikke gaa fra sig — „ti Tusind kontant."

Det var ikke fri for at Lars grinede lidt i Skægget, da han havde Pengene paa Lommen, i den Kreaturhandler havde han nok fundet, hvad man i daglig Tale kaldte „en god Fisk".

Th. Binderup misforstod Smilet. „Ja, no vil Di vel gjøre Forretning, Mand — én kan tinke det — helsen had' Di vel it' solgt. — Tag en Sviptur til Aarhus — helst den Dag i Morgen, min Bror A. Binderup sidder og pirker i en lille Tørfiskeeksport — Di er vist en Mand, han ka' brug'."

Det gjorde Lars Tæbring, og fjorten Dage efter var han med Kone og Børn bosiddende i Aarhus — og de ti Tusind indskudt i en Eksportforretning.

Gamle Karen Podes, som Folk kaldte hende, ryslede paa



sit hvide Hoved og mumlede om „otteogfyrre og fireogtreds", saa meget hun lystede — ingen havde Tid til at høre paa hende. Folk havde Feber i Blodet efter at tjene Penge. Og hver især mente sig vel ogsaa saa meget klogere end en gammel Kone paa „otteogfirs Aar".

„En skulde snart tro, hun er ved at gaa i Barndom," sagde Folk. „Hun samler jo paa Kaffebønner og Petroleum — tyve Flasker har hun nok allerede — hvad vil hun mæ'et?"

Gamle Karen Pedes vidste nok, hvad hun gjorde. Hun havde — foruden sit Hus og lidt Hønsehold — kun sin lille Alderdomsunderstøttelse at leve af, hun havde ikke Raad til at veje det allernødvendigste op med Penge. — Hendes lille Kaffetaar var hendes eneste Luksusnydelse — hvordan skulde hun kunne undvære den? Og Petroleumet? Ja, Nætterne var jo saa lange for hende. Og nu, siden Lars og Johanne og de to smaa var rejst ud paa denne hersens Jagt efter Penge, saa havde hun saameget at tænke paa „thi hvordan vilde det gaa dem?" Hun fik sjældent Søvn i Øjnene, før det første Hanegal havde lydt, og saa var saadan et bitte Gran Lys saa beroligendes. — „Og hvadfor Tider vilde der ikke komme? Aak, aak. — Folk skulde nok komme til at sande mine Ord," smaasnakkede hun undertiden med sig selv.

Det var Konen nede i Pilehuset, der en Dag faldt i Forundring over, at Karen luftede sine Kisteklæder. Det skete ellers altid ved Midsommertid, og Folk i Nabolaget kendte hver Stump; de havde set det Aar efter Aar udbredt over Tjørnehækken. Nogen ny Anskaffelse kendte Karen ikke, alt var beregnet paa at vare hendes Liv ud, og det var solidt nok til at kunne det. — Men der hang nu hendes sorte Klædes Cape og duftede langt bort af Naftalin. — Var det Møllene, eller hvad var der i Gære nu sidst i August? — Den sorte Kashmirskjole, som Karen havde faaet til sit Guldbryllup, var ogsaa ude — om det saa var det frynsede Silkehovedklæde, saa laa det i sin Papæske paa Havebænken, og Paraply og Brunelstøvler stod op ad Husgavlen — nej, Petrine holdt det ikke ud, hun maatte vide Aarsagen.

„Ja, nu ska' 'et være Alvor, Petrine — a' rejser til

Aarhus i Morgen." Gamle Karen sad ved Langbordenden og drejede sendrægtig sin Kaffekværn. Det var vel den Kaffeduft, der gjorde Stuen saa ny og levende for Petrine, for ellers saa alting ud, som det plejede: Det blaastribede Sengeomhæng var trukket lidt til Side, saa Lys og Luft kunde trænge ind i Alkoven. Det hvidskurede Gulvs Løber, der var sammenfattet af smaa bitte Klude, naaede lige fra Dør til Dør og havde sit Tillæg hen til Sengen. Pelargonien i Vinduet, der naaede helt op til den klare Gardinkappe, Messingmorteren og Lysestagerne paa Hylden over Døren — jo, saadan havde Karens Stue set ud i Mands Minde. — Men den Duft af ægte Kaffe livede ligefrem op i hele det gamle og falmede Indbo. — Kaffe, der nu ikke var til at opdrive — ikke for Penge. — Petrines Næsefløj vibrerede som en Hares efter Kaal.

„Kan det være dit Alvor, Karen — otteogfirs — og saa saadan en lang Rejse?" Petrine satte sig overvældet af denne Nyhed.

„A vover det ali'vel." Karens lille furede Ansigt nikkede, saa Bindehuen kom helt frem mod Panden. „For nu vil a se, hvordan de lever."

„Ja, de har vel indbudt dig, kan a tænk'?" Der var et Stænk af Mistro i Petrines Øjne, da hun energisk knyttede en Knude paa sit Hovedklæde.

„Om de har? — Jov, jov. — Tho det staar da i hvert eneste Brev: — Hvor er det kedeligt, Bedstemoder, at du er blevet saa gammel, at du ikke kan komme og se, hvor elegant vi har det," — Karen kunde den Lektie udenad, og hun læste den bogstavsret ligesom for at kundgøre den i Lars og Johannes Købstadsmaal.

„Ja, de er nok blevne fornemme Folk nu, Lars Tæbrings?" Petrine nævnte dem med en lille Understrøm af Misundelse, og Karen lod Kaffemøllen knase de sidste Omgange, inden hun svarede:

En skulde næsten tro 'et, ætter de Brev', de skriver. — Men én vilde da gerne se det med egne Øjne — og skulde a blive indhentet undervejs af ham, som raader for Liv og Død, saa kunde a jo aldrig faa en skønnere Henfart — det er jo da mine Børnebørn, a vil besøg'."

Petrine indrømmede det, for nu stod Kaffen skænket, og et Kræmmerhus Kandis blev hældt ud i den blaa Sukkerskaal. Hun lovede ogsaa at passe Karens Høns; og saa drak de Kaffen i højtidelig Stilhed. Gamle Karens falmede Øjne saa ud af Vinduet med saadant et fjernt Blik, hun kunde slet ikke samle sig om det derhjemme — i Tankerne var hun allerede paa Vej.

Petrine følte sig lidt trykket, hun skulde vist helst raade det gamle Menneske fra at gøre den Rejse alene; men for det første nænnede hun det ikke, hun forstod, at Karen levede i en stadig Uro for de Børnebørn — de eneste, hun havde her hjemme, Resten var døde eller udvandret. — Og for det andet saa havde Karen været saa forudseende — saa meget klogere end andre, at hun i disse skrappe Rationeringstider kunde byde paa ægte Kaffe — og af Petroleum havde hun saa fuldt op, at hun kunde hjælpe andre med et enligt bitte Dryp. — Den, der havde Forstand til alt det, kunde ogsaa gøre en Rejse.

Og saa rejste Karen. Folk var hjælpsomme, hvor hun kom frem. Hun behøvede kun at vende sit lille rynkede Ansigt om imod dem med et raadvildt Smil, straks var de villige til at støtte hende baade op og ned ad de høje Togtrin. — Og hendes store brune Hankekurv — ja, den holdt de saa forsigtigt for hende, hun behøvede slet ikke at sige dem, at der foruden et Par slagtede Kyllinger var en Snes Æg i den — men hun sagde det alligevel.

„Det er saamænd it for det, at de behøver det, mine Børnebørn, aak nej. — Men én tænker vel, at det vil smag' dem, det der kommer hjemme fra. Ja, a har da været i Aarhus i mine ung' Daw," betroede hun en Medrejsende — en ældre Kone, der ogsaa skulde i Besøg hos sine Børn. „A var vist kun godt et halvt hundrede Aae, saa Byen er vel svært forandret, men a skal nok finde det alli'vel," nikkede hun fortrøstningsfuldt.

Det blev sværere end Karen havde tænkt, hun kunde slet ikke blive rigtig vendt mellem alle de høje Huse, der var bleven bygget, siden hun var der sidst. — Og saa var der kommen Sporvogne. — Dem vilde hun nu slet ikke betro sig til, de kunde let komme til at køre hende alt for langt,

— nej, hun vilde spørge sig for ved hvert Gadehjørne, det var det sikreste.

Der var en skrækkelig Larm paa Gaden af Vognrummel og Cykleklokker og af to Mænd, der raabte med Fisk i Munden paa hinanden. Karen blev helt tummelumsk i Hovedet. — Og nu vilde hun gerne samle sine Tanker om, hvor overrasket de vilde blive, nu hun saadan kom bag paa. — Ja, de to smaa, Karl og Inger, de vilde blive glade for Bedste, det vidste hun — men de andre? — Ja, hun vilde ikke blande sig i deres Gøremaal — det var ikke derfor, hun kom, — men Brevene, hun havde faaet fra dem, huede hende ikke. De skrev kun om deres Stads og Fornøjelse, men aldrig et Ord om, hvor mange Penge de havde sparet op. — Karen havde ikke megen Forstaaelse af Forretning — saadan i det store; men saa meget forstod hun, var deres ti Tusind sat i Omløb i denne herfens Eksport, saa maatte de saadan pø om pø komme til Stede igen og opspares, ellers kunde det en skønne Dag komme til at se sort ud — ja det kunde.

Endelig stod Karen ved Huset paa Østergade. Hun forsøgte at lægge Nakken tilbage for at se op til Taget. Det saa rigtig pænt ud med alle de Vinduer og hvide Gardiner, men hele Huset mindede hende om en Legetøjskæske — en Slags Noas Ark med mange Hylder. Og deroppe paa fjerde Hylde boede Lavs og Johanne. Hun sendte en vemodig Tanke hjem til deres lille pæne Strandhus med den store frodige Have op ad Skrænten — maatte de blot aldrig komme til at fortryde den Handel. — Men nu faar vi at se.

Trapperne blev næsten det besværligste af Rejsen, men ogsaa det naaede Karen med mange smaa Standsninger, og saa passede det saa heldigt, at Døren stod aaben, saa hun kunde gaa lige ind. — Aak, aak, hvor var der fint. — Hendes Brunelstøvler sank dybt i et tykt Gulvtæppe, som var det af det blødeste Mos, og hver Stol var saa bred som en hel lille Sofa. — Og saa duftede der saa fornemt derinde — langt finere end af Kongerøgelse.

„Godaw," raabte hun da slet ingen viste sig, men hun hørte Raslen af Porcelæn inde bag et Fløjls Forhæng. Saa kom Johanne frem — saa galt i Silkekjole.



„Bedstemoder," sagde hun og stirrede paa hende. Langcapen, Hankekurven, ja selv Brunelstøvlerne maatte have et genkendende Blik, inden hun vilde tro sine egne Øjne. Lars stod lige bag ved Johanne, han var i Skjorteærmer og med Guldkæde tværs over Vesten.

„Nej, er det Bedstemoder — nu har jeg aldrig set saa galt."

De to smaa kom ogsaa ind, og gamle Karen blev omringet — ja omfavnet. — Aa, hvor var det skønt, at hun var saa velkommen — thi det forstod hun, at hun var — og det, saa det forslog.

Og nu fik hver især travlt med at vise frem af Herlighederne. — Lille Karl havde et Legetøjsskib — en hel Fuldrigger, som Bedste aldrig havde set Magen til. Og Ingers Dukke og Dukkevogn var langt finere end Præstens Louises derhjemme. Johanne viste hende Lejligheden og Lars det elektriske Lys og Ringeapparaterne. „Se nu her, Bedstemor," sagde han, „naar nu vi sidder ved Middagsbordet og vil have næste Ret ind, saa behøver Johanne kun at trykke paa en lille Knap under Bordpladen, saa ringer det i Køkkenet, og straks kommer Pigen ind."

Karen slog Hænderne sammen. „Nej, hvor kunstig. — Det minder mig om noget, a engang saa paa en Markedsplads — kom en Tiøre i Sprækken, saa springer den lille Troldmand fra Filadelfia — raabte Udraaberen. — A er ræd for, bitte Børn, at de' koster Jer mange gæve Tiører at faa den Pige til at springe — hun ser for strunk ud til at være billig."

Johanne rødmede, hun forstod nok Tilrettevisningen. Og da Karen blev et Øjeblik alene med hende, spurgte hun: „Er det nu ogsaa Jeres eget alt det fine Stads — og har J det betalt?"

„Nej." Johanne maatte indrømme, at de havde lejet hele Lejligheden med Møbler og Udstyr og maatte betale en grov Hoben Penge for det. „Men Lars taler da om at bygge selv," trøstede hun, da hun saa Karens Skuffelse.

Om Aftenen var der fint Selskab, og de fremmede kaldte Lars for „Grosserer" og Johanne for „Fruen". Gamle Karen lod sig ikke blænde af den Storhed, hun sad og gjorde sine Jagttagelser. — Der var kommen noget fremmed over Lars, det var ikke Bymaalet, som han var blevet saa bevandret i, — nej, der var kommet et Par lodrette Rynker i hans Pande, som havde han spekuleret langt mere, end han orkede — og saa var der noget vagtsomt ved hans Øjne,

ſom var han til enhver Tid paa Poſt for, at Folk ikke ſkulde ſnyde ham. — Det havde han ikke haft behov derhjemme, for hvem vilde ſnyde ham, og hvad ſkulde de ſnyde ham for?

Og Johanne? — Ja, hun var hele Tiden ſaa beſkjæftiget og nervøs for at ſtøde an mod Købſtadsſkik og Brug. — Derhjemme havde hun altid haft Ord for at kunne begaa ſig hos Folk. — Børnene havde ogſaa ſkæmmet ſig og var bleven ſtueblege og ſmalkindede. De ſavnede nok den friſke Fjordluft. Og de legede for det meſte, at de var hjemme i Strandhuſet — Herregud. — Det var nok ikke ſaa let at ſlaa Rod mellem Stenbroene — nej, det var ikke.

Dagen efter blev Karen kørt i Bil til Banegaarden — mindre kunde ikke gøre det. — „Jt' Tale om a ka' bie længere. — A ſkal hjem til mine Høns," ivrede hun. Og ſaa kom det, hun egentlig var rejſt den lange Vej for at ſige dem: „Hvor er a glad for, a har ſet, hvor ſkønt J har det — a vil gerne leve længʼ bare for at mindes det. — Men bitte Børn, tag endelig gódt Vare paa Jers Pengʼ — for de Tider, vi nu har, de holder op — og det bliver brat. — Den der har oplevet Krigen baade i otteogfyrre og fireogtreds — ja, ja, ſe kuns nu ad," afbrød hun, da hun ſaa et overlegent Smil paa begges Anſigter — Lars's Smil var for Reſten ikke helt ægte. „Men ſkulde galt være, Børnlilʼ', ſaa ved J da, at hjemʼ hos mig, der er baade Hus og Hjerterum — huſk endelig det."

Hjemrejſen blev lidt beſværlig for Karen. Længſlen efter at ſe Børnebørnene, der jo havde været en mægtig Drivkraft, var gaaet af hende. Hun følte, at hun var gammel og ikke kunde følge med i den nye Tids Jagen efter Stads og Forlyſtelſer, og ſaa var det jo bedſt at komme hjem til ſig ſelv.

Støttet til ſin Paraply ſtavrede hun langſomt op ad den ſidſte Bakke, til hun fik Øje paa ſit lave ſtraatækte Hus — da ſmilede hun. Nu vidſte hun, hvad det var for en Uro, der hele Tiden havde naget hende — det var Hjemve. — Der var kun gaaet en Dag, men hun ſyntes, hun havde været langt og længe borte — alt for længe.

Hun vendte ſig og ſaa tilbage ned over Købſtaden. Kirke-

taarnet rejste sig saa fastligt mod den lyse Himmel, det ragede saa højt op over alle de røde Hustage. Og Farverne blev saa stærke nu mod Aften. Fjorden var saa blaa, og Træerne saa mørke og dystre i deres høstbrune Løv. Karen drejede sig helt rundt deroppe paa Bakkens Top og saa sig om til alle Sider — hun var fjernsynet og kunde se langt. Kornet stod endnu i Nader paa de gule Stubmarker og Engdragene var saa grønne — det var som alt var blevet nyt for hende, nu, hun havde været borte. „En skønnere Plet end her, findes it, saa kan de lede saalænge de vil," sagde hun og gik ned imod sit Hus, hvor Solen luede saa stærkt i Vinduesruderne, at hun syntes, det varmede hende helt ind i Sjælen.

Og da hun stod inde i sin lavloftede Stue, hvor der duftede saa gammelkendt af Lavendler og Ambra blandet med lidt Petroleumslugt fra Kogeapparatet, og hvor hver Ting havde staaet paa samme Plads, saalænge hun kunde mindes — da faldt hun et Øjeblik i Tanker: „Naar at Lykken kan rummes paa saa bitte en Plads — hvad vil Folk saa med det meget?" tænkte hun og foldede sine Hænder som Tak for, at hun havde, hvad hun behøvede.

Dagen efter saa hun, at Naboen var i Brakmarken, hun vilde hen og snakke et Par Ord med ham. Paa Vejen skottede hun lidt bistert ned til Strandhuset — Lars og Johannes gamle Hjem. Det var i Sommerens Løb blevet pudset svært op, faaet Glasveranda og en stor forgyldt Vejrhane paa Gavlspidsen. Th. Binderup havde ikke sparet paa, hvad der kunde falde i Øjnene.

„Vil du gør' mig en Tjeneſt', Ajs?" spurgte hun, da Anders Murer havde strittet et Par Grebfuld Gødning ud mod Hjørnet i Markskellet. „Ja, it gratis — det forlanger a it. — Men a vil gerne ha' min Østerstue gjort pænt i Stand saadan med Kalkning og Maling, nu, mens der er Tør' i Luften."

„Vil du til at have Lejefolk, Karen?" Anders rettede Ryggen, stak Fingeren i Ærmegabet paa Vesten og belavede sig paa en lang Prat.

„Nej, a vil it — men tho det kun' da være, at a fik liggendes Gæster."

„Du tror da vel it, at Lars Tæbring bræk̃er ſin Hals paa denne herſens Eksport?" ſpurgte Anders uden Omſvøb.

„A tror ingenting, Ajs — men a vil kuns være forberedt paa det værſte." Karen var ikke videre indladende, men Anders lovede at hjælpe hende. Saa liſtede hun hjem og ſaa paa Sagerne. Øſterſtuen havde i gamle Dage været Aftægtsſtue, nu fik Hønſene Lov at regere derinde og lagde ſaa galt Æg i Halmen af de to Alkovefenge.

„Nu er den Herlighed forbi," ſmaaſnakkede hun med Hønſene og jagede efter dem med Stokken. Nu ſkulde der ren Halm i Sengene og Dynerne op af Kiſten og ud i Solen. „En faar at tage Vare paa ſin Smule Forſtand, a tykkes de ung' rent og bart har tabt deres."

Saa hændte det en Aften efter ſidſte Færgeankomſt, at en Bil kom farende gennem Efteraarets Vejpløre ud til Plantagen. Det gik godt, ſaalænge Bilen holdt ſig til Landevejen, men da den vilde dreje om ad Markvejen op til Karens Hus, kørte den urokkeligt faſt i det opblødte Ler. Chaufeuren bandede og tvang de fire Paſſagerer til at ſtige ud.

Lars Tæbring betalte uden at knø, hjalp ham Bilen paa ret Køl igen og hev fire vel indſvede Byldter ned af Vognens Tag — Lars's Gangklæder, Johannes Silkeſtads, Karls Sejlſkib og Ingers Dukkevogn — ret tunge Byldter, for det var alle deres Ejendele. Gangen var juſt heller ikke ſaa let — hjem igen til Slidet og det hele; men de havde trukket ſig ud af Forretningen ſom ærlige Folk — og det lettede Sindet.

Det var kun Anders Murer, der ſtod ved ſin Husgavl og ſaa, at de kom dragende i Rækkefølge og efter Størrelſe, hver med ſin Byldt paa Nakken. Maanen havde lige aabnet en Port gennem de ſorte Skyer og lyſte ned over Bakkens Top. Anders ſyntes, at de fire Mennefker, der kom vandrende ſaa lydløſt i Natten, lignede et Silhouetbillede, han havde ſet i et Ugeblad. Men da han aabnede Døren til ſin Stue og havde ſparket Træſkoene fra ſig, ſagde han ind i Mørket i Retning af Petrines Seng: „I Aften faar Karen Podes liggende Gæſter."

Karen havde ingenting mærket — hun hørte ikke længere ſaa ſkarpt, Øjnene havde holdt ſig bedre. Derfor ſaa hun

ogsaa straks om Morgenen, da hun kom ud for at aabne for Hønsene, at der var en usel Skimmel Dug paa Østerstuevinduerne. — Kunde det tænke sig, at de var kommen hjem? — Jo, hvor skulde ellers den Dug stamme fra, naar ikke det var fra Menneskers Aande.

Hun listede sig hen og satte Næsen paa Ruden — jo, Østerstuen var befolket. Saa gik hun Hovedgærderne efter, det var især Lars's rødblonde Haar, hun søgte paa Puden — man hørte jo saa meget i disse Tider. Men Gudskelov — de sov alle fire sødeligt, hendes Mistanke var ubegrundet.

„Ja, velkommen hjem, bitte Børn," sagde hun, da hun stod i Østerstuen. De var alle saa langt inde i Søvnen, at der kun lød et uklart „Godmorgen" fra Lars. Karen satte sig og rokkede lidt med Ingers Dukkevogn.

„Ja, nu er du vel glad for, at din Spaadom gik i Opfyldelse? kom det endelig lysvaagent fra Johanne.

„Ja, a er," — Karen lod sine Ord blive hængende i Luften, lod dem trænge godt ind i alle Kroge. Hun saa, at der gik en Trækning over Lars's Ansigt, og Johanne vendte sig mod Væggen.

„Ja, nu er du bitter, Johanne — det bliver vi jo altid, naar det gaar saadan rent paa tværs af vores Beregninger. — Jov — a er sjæleglad for, at a har Jer i god Behold hjem' igen — der er mange, som i disse Tider har sat det over Styr, der er langt dyrere end Peng'. — Men I kan godt rejse Jer op — ja a mener nu osse i den anden Forstand — I kan faa Arbejde med at læsse Brænde til æ Mejeri. — Men det skal være tidlig te Davs, inden Mælkevognene kører i Landet."

Saa tog Lars og Johanne fat paany. De var til at begynde med lidt kildne ved Folks Spottegloser, men Lars viste, at han havde sit gode Humør i Behold, og saa gik Morskaben jo af det.

„Hva'," sagde Anders Murer, der ogsaa var ude at læsse Brænde, „ka' saadan nogne Gulaschbaroner osse lette Fjerdingerne saa tidligt til Davs — a troede det pinede it?"

„Vi maatte ud for at faa nogen Bevægelse for Værk i Skuldrene," sagde Lars og dunkede sig selv i Nakken. „Jeg skal sige dig, Anders," Lars's Stemme sank ned til en al-

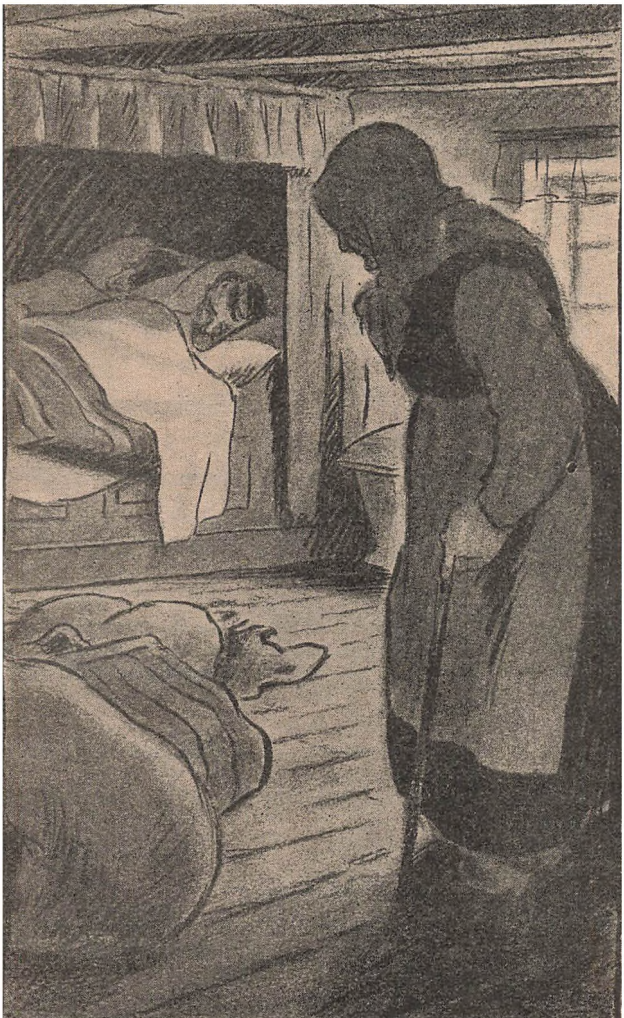

vorsfuld Hviſken, „jeg kom rent for Vandvare til at lægge min Tegnebog under Hovedpuden — det blev lige lovlig højt — man ſover ikke godt ſiddende."

Han holdt Anders Murers Blik faſt, indtil han ſaa, at han var halvt overbeviſt, ſaa ſlog han en Skoggerlatter op, der gav Genlyd i Plantagen.

Gamle Karen kom ud og ſaa paa Arbejdet. „Ja, ja, bitte Børn — frem og tilbage er jo lige langt," opmuntrede hun. „Dette her er kanſke nok en trælS Vej frem — men den kan til Gengæld heller it undgaa at kendeS."

Den Spaadom ſlog til. Thi et Par Aar efter købte Lars Strandhuſet tilbage. Han fik det for en „Slik", for da var Forgyldningen gaaet baade af Vejrhanen og af Th. Binderup.

Smaapluk.

Et vanskeligt Problem. »Hvilket matematisk Problem anser De for det vanskeligste af alle, Hr. Professor?«

»At faa Debet og Kredit til at passe sammen?« svarede Professoren, der sad med en knap Gage og en meget forfængelig Frue.

•

Strenge Ordensregler. »Tænk dig, jeg fik Mulkt af Afholdsselskabet, fordi Frisøren havde hældt Cognac i Hovedet paa mig!«

»Naa, da var jeg dog endnu værre faren. Jeg blev udstødt af Vegetarieforeningen, fordi jeg plejede at tygge paa mit Mundskæg.«

•

Fruen (bebrejdende): Før vi blev gifte, sagde du, at du umuligt kunde leve uden mig!«

Manden: »Ja, en Mand ved aldrig hvad han kan, før Erfaringen har lært ham det.«

Tankekorn.

Kærlighed og Renhed i Hjemmet, Harmoni mellem Forældrene, det velsigner Børnene, det aabner tidligt deres Øjne og Hjerter for alt godt og ædelt i Livet.

•

Kun gennem Arbejde, flittigt Arbejde, skabes friske, sunde Tanker; kun gennem sund Tanke, Omtanke og Eftertanke et godt Arbejde — de to Ting kan ikke ustraffet skilles fra hinanden.

LILLE PARADIS

FORTÆLLING AF
INGEBORG VOLLQUARTZ

ILLUSTRATIONER AF
LUPLAU JANSSEN

„Til Terminen — naar jeg faar de to Tusind Kroner fra Josefsen, saa skal Du faa hver Skilling, jeg har laant af Dig, Fætter Rikke!"

Den Forsikring kom Jørgen Hvam med hver Gang, hans lille, milde, rare Fætter, der styrede Huset for ham, saa blot en lille Smule spekulativ ud. Og før han fik talt ud, smilede Fætter over hele Ansigtet og slog afværgende ud med Haanden.

„Aa Jørgen, bryd Dig blot ikke om de Penge," sagde hun, „det haster slet ikke!"

„Det var først tre Hundrede Kroner, og saa Hundrede og fyrre og saa halvtreds Kroner — det er med et rundt Tal fem Hundrede Kroner — Du kan da høre, at jeg er klar over, hvad jeg skylder Dig — Du det mest hjælpsomme Menneske paa hele Jorden!"

„Naa—aa," Fætter traf paa det, „det svageste og mest viljeløse Menneske i hele Omegnen — det Skudsmaal passer vist bedre. Nej, jeg duer ikke længere til at regere Dig, Jørgen, Du er vokset fra mig! Tidligere kunde jeg protestere, naar Du kom med en eller anden vild Ide, men nu giver jeg straks efter — aa — Du skal slet ikke se saa bedrøvet ud — jeg tænker slet ikke paa Pengene."

„Naa, Gudskelov!" indskød Jørgen lettet.

„Det var jo nødvendige Ting, Du brugte dem til."

„Ja, og Du faar dem bestemt igen, naar jeg faar Pengene fra Josefsen til Terminen."

„Jeg skulde ogsaa gerne have den Kjole mens Flora var her, for saa bliver vi altid bedt saa meget ud. De kommer rigtignok den 20. Maj, men de første Par Uger bliver vi nok ikke bedt ud."

„De?" gentog Jørgen Hvam forundret, „kommer der andre end Flora?"

Faster Rikke fik atter det bekymrede Udtryk.

„Aa, det har jeg helt glemt at fortælle Dig, min Dreng, der kom Brev fra Flora i Morges, at hun tager sin lille



Kusine Elfride med; det er hendes Moders Søsterdatter — saa hun er ikke i Familie med os."

„Hvor gammel er hun?" Jørgen saa betænkelig ud. „Vi kan da daarligt have et lille Barn her, det vil give Dig altfor meget Besvær, Faster — skønt der nu vanskeligt kunde findes et bedre Sted paa Jorden for et Barn end „Lille Paradis". Naa, jeg vil da haabe, at Barnet kan passe sig selv. Er det for Resten ikke lidt hensynsløst af Flora at melde sig med en Gæst uden at spørge om det passer os!"

Faster trak et Brev frem fra Kjolelommen.

„Hun skriver, at Elfride trænger til Landluft, og at hun er nødt til at tage hende med, da Kusinen for Fremtiden skal bo hos hende. Hun har lige faaet Stedmor og kan ikke være i sit Hjem, hvor der er seks Søskende i Forvejen."

Jørgen var straks rørt.

„Herregud, det lille Skind! Ja, lad hende saa bare komme! Det er egentlig pænt af Flora, at hun tager sig af hende. Man skulde ikke tro om hende, at hun havde saa meget Hjerte."

„Hvorfor skulde hun ikke have Hjerte?" Faster saa lidt bebrejdende op paa Nevøen. „Flora er en rigtig rar Pige, naar man lærer hende at kende. Hun er saa fornuftig og —"

„Ja fornuftig — det er hun," indskød Jørgen ivrigt, „men er det nu saa tiltalende, Faster? Fornuftige Folk — de, der kaldes det — er tit saa kedelige!"

„Det synes Du vist, Jørgen, fordi Du selv er saa ufornuftig. Du kunde netop trænge til —"

„Til hvad?" Jørgen var straks paa sin Post, og Faster blev lidt forskamset.

„Til — til — at omgaaes et fornuftigt Menneske."

„Har jeg ikke Dig?" spurgte Jørgen fornøjet.

„Jeg har jo lige fortalt Dig, at jeg slet ikke duer til at holde Styr paa Dig."

„Hvorfor skal der absolut holdes Styr paa mig, Faster?"

„Fordi Du ikke kan styre Dig selv, Du dumme Dreng," lo hun.

„Dreng? Og jeg er fyldt otte og tredive!"

„Du faar aldrig Drengen rystet ud af Ærmet, om Du

saa bliver halvtreds, lille Jørgen. Men det skal Du ikke være ked af, for det er netop det, der gør Dig saa indtagende — jo — det er. Men Du trænger nu til at faa et Menneske om Dig, som rigtig kan gaa ind paa Dine Ideer, som Du kan drøfte Dine Planer med, gaa Ture med — kort sagt — en rigtig Kammerat. — Du skulde giftes, Jørgen!"

„Fader!" Jørgen hævede truende Pegefingeren, „det er forbudt at tale om Giftermaal paa „Lille Paradis", ved Du."

„Det er nok alle de Husholderske Du havde, før jeg kom hertil, der har gjort Dig bange for Ægteskabet, lille Jørgen, og det er Synd baade for Dig og for Gaarden."

„Ja, det synes de ogsaa allesammen," lo Jørgen fornøjet. „Uha! Det var godt, at Du befriede mig for den Plage, Fader. Men nu maa Du ogsaa lade mig være i Fred for Fremtiden. Jeg ved nok, at Du gerne vil have mig smedet sammen med Flora, men jeg gør det ikke."

„I kunde passe saa godt sammen, Jørgen, hun er fem og tredive, og saa er hun —"

„En rig Pige," fortsatte Jørgen smilende, „jeg kender Lektien, Fader, men jeg vil ikke have hende, selv om hun vilde, hvad jeg nu tvivler stærkt paa."

„Det behøver Du ikke," sagde Fader roligt, „hun er meget indtaget i Dig! Ja, le Du kun — det er som jeg siger."

„Hun har da altid saa meget at udsætte paa mig," sagde Jørgen, „hun synes baade, at jeg er uordentlig og ødsel og hun siger rent ud, at jeg forstaar ikke at drive Gaarden her! Som om der hørte Kunst til at styre en Lystgaard med en Snes Tønder Land Jord!"

„Flora er jo saa usædvanlig dygtig og forstandig." Der var ligefrem Ærbødighed i Fader Rikkes Stemme. „Det irriterer hende, at Du ikke faar mere ud af Bedriften her. Hun er saa praktisk, ved Du. Fik hun Lov at raade her, saa kan Du tro, at hun nok skulde faa fat i hver Øre, der kunde pines ud af „Lille Paradis" Jorder!"

„Uha ja!" udbrød Jørgen gysende, „her blev ikke til at være! Nej, som her er nu, er her dejligt — fredeligt og smukt. Niels Forkarl passer Bedriften meget pænt."

„Flora ſiger, at han er doven!"

„Det ſiger hun jo ogſaa, at jeg er", lo Jørgen, „Niels vaager over Heſtene og „Lille Paradis" ſom var han ſelv Ejer af det Hele! Signe Kokkepige faar hver Draabe Mælk, der er, ud af vore Køer og Karen Hjælpepige er da ſaa flink til at luge i Haven og paſſe vort Fjerkræ og glade og fredſommelige er de alle tre. Vi har det dejligt her, ſynes jeg!"

„Det har vi ogſaa, Jørgen — men —"

„Jeg ved godt, hvad Du mener, Faſter — Pengene ſlaar ikke til — det var det, Du vilde ſige."

„Akkurat, lille Jørgen," nikkede Faſter Nikke, „Du er jo ikke Forretningsmand."

„Jeg er et lykkeligt Menneſke, Faſter, der hver eneſte Dag glæder mig over Guds dejlige Jord, takker ham for alt det gode, han har givet mig, og gør mig Umage for ikke at gøre nogen Fortræd."

„Du faar ikke alt det ud af Din Gaard, ſom Du kunde faa, hvis Du var rigtig paapaſſelig og nøjeregnende."

„Er mine Folk ikke glade for at være her? Og har mine Dyr det ikke godt? Hvad vil Du ſaa mere? Du er bekymret for min Fremtid — den ſørger Vorherre nok for — og de fem Hundrede Kroner faar Du den 11. Juni, naar jeg henter de to Tuſind hos Joſtеſen!"

* * *

Flora og hendes Kuſine Elfride havde været i atten Dage paa „Lille Paradis."

Det havde været ſtraalende Sommervejr hver eneſte Dag, og Jørgen ſyntes aldrig, at hans Gaard havde ſvaret til ſit Navn ſom netop nu. Faſter Nikke frydede ſig i al Hemmelighed.

„Før Ferien er forbi, har Flora ham," lo hun ved ſig ſelv, og Flora gik virkelig ogſaa omkring paa Gaarden, med ſaa myndig en Mine, ſom var hun allerede Husfrue. Hun ſaa for Reſten udmærket ud med ſin ranke Figur, ſit mørke, fyldige Haar og de ſorte, funklende Øjne — det maatte ſelv Jørgen indrømme, for det kunde alle ſe. Præ-

sten, som havde været der til Aften en Søndag, havde holdt en hel Lovtale til Jørgen over den kønne og kloge Kusine, han havde. Jørgen forstod godt, hvad han mente, men han skænkede hverken de mange velmente Henvendinger fra Naboer og Venner eller Fasters tydelige Opmuntringer en Tanke — han var altfor optaget selv — af Elfride!

Aldrig havde han moret sig i en Ferie som nu — aldrig havde han elsket sin lille Gaard som nu, han kunde vise den frem til dette lille, lyslokkede, solskinsglade Pigebarn, der fulgte ham som en lille fornøjet Hund, blot han vilde have hende med. For Resten havde de ogsaa Hunden „Dobby" i Hælene paa dem og Katten „Murre" fulgte dem et godt Stykke paa Vej uden for Gaarden, naar de cyklede af Sted for at besøge Naboer eller „se ind", paa en af Gaardene, som det held der paa Egnen. Flora cyklede ikke; hun fandt det pjanket og anstrængende, og Jørgen gjorde aldrig Forsøg paa at overtale hende til at følge med. Og Jørgen og Elfride morede sig dejligt.

En enkelt Gang fløj der en lille Mistanke op i Faster. Hun havde aldrig set Jørgen saa rent drengeagtig glad som nu! Det var ligesom han var bleven helt ung igen — men han var jo fyldt de otte og tredive! Og Ellepigen, som han straks havde døbt den lille Lyslokkede var kun nitten — halvt saa gammel som han! Nej, saa taabelig var Jørgen da heller ikke! Giftermaal var en alvorlig Sag, og giftede han sig, blev det selvfølgelig med Flora!

Hvor var hun ogsaa dygtig! Mens Jørgen og Elfride cyklede rundt, sad Flora hjemme hos Faster og ordnede Linnedskabet! Hun var saa flittig og paapasselig, som var det altsammen allerede hendes, og for Faster stod det klart nu, at Flora havde taget sin Beslutning, og den kunde det blive svært for Jørgen at komme uden om.

Bornholmeruret inde i Spisestuen slog fem og Faster Rikke skottede til Flora, der blev ved at stoppe Duge.

„De bliver længe borte i Dag," sagde hun.

„Lad dem bare ture rundt," sagde Flora, „blot de ikke finder paa nye Narrestreger."

„Du tænker paa Gedebukken," sagde Faster saa angerfuldt, som var det hende, der havde købt den.

„Ja, synes Du ikke, det er latterligt at kaste ti Kroner ud til saadan et unyttigt Dyr, som han kunde have faaet hvor som helst for fem?"

„Det er jo saadan et klogt, tamt Dyr, der følger ham som en Hund," indvendte Faster, „og det ser pudsigt ud, naar den kommer springende", smilte hun.

„Jørgen gør sig til Grin, bliver han saadan ved," mumlede Flora.

„Han gaar jo saa ene her til daglig," forsvarede Faster ham.

„Ja, der maa jo en Ende paa det," nikkede Flora. „Jeg tror virkelig Folkene begynder selv at forstaa det. I Morges, da jeg kom ned i Hønsegaarden, stod Karen og talte Æggene og skrev op, hvad hver Høne havde lagt i de sidste to Dage."

„Ja, det er Elfride, der har faaet hende til det," forklarede Faster, „hun har jo saadan en Interesse for Hønsegaarden. Hun har for Resten faaet Niels Forkarl til at hjælpe sig med at lave et lille Kyllingehus til seks Skrukhøner — hun har jo lært Sløjd, saa hun kan snedkerere lidt — det skal være en Overraskelse til Jørgen, saa Du maa endelig ikke tale om det."

Der kom saadan et underligt Udtryk i Floras Ansigt.

„Nej, jeg skal nok tie stille," sagde hun mut. „Sløjd," sagde hun lidt efter uendelig haanligt, „hun skulde hellere have lært noget nyttigt! Jeg har tænkt paa at lade hende læse til Kommunelærerinde, jeg kan jo ikke have den Byrde paa mig altid. Det var maaske dumt, at jeg tog hende med herud."

„Hvorfor det? Hun er da saa velkommen — vi troede jo, at det var et rent Barn!"

„Andet er hun da heller ikke," sagde Flora, „men, der skal Du se dem! Tænkte jeg det ikke nok! De har nye Narrestreger for! Hvad er det for et Dyr, De nu kommer trækkende med?"

Før Faster kunde svare, var Jørgen og Elfride naaet helt hen til Trappen op til den brede Veranda med „Dyret" — der viste sig at være en lille fortbroget Kalv, der saa ud til højst at være et Par Uger gammel.

„Se, hvad vi har købt," raabte Jørgen, „den skulde lige til at sendes til Slagteren —"

„Den laa allerede bunden sammen paa Vognen," indskød



Elfride, hvis ene Haand Kalven slikkede i et væk, „og dens Øjne var saa bange, og den klagede sig saadan —"

„Og saa frelste vi den," sluttede Jørgen og hans Stemme var mild og god, og hans lyseblaa Øjne straalede af Glæde, mens de saa fra Kalven hen paa Elfride, op paa Flora og Faster Nikke — og tilbage til Elfride igen.

Flora havde rejst sig op; hun stirrede stift paa Jørgen.

„Nej — Du er dog den største Nar, jeg har kendt," udbrød hun. „Det er ikke underligt, at Du sidder saa usselt i det, som Du gør, og at Du ikke faar noget ud af Din Gaard, saadan som Du sløser Dine Penge væk! Forleden ti Kroner til en Gedebuk, som Du bruger til Legetøj — og i Dag en Kalv, som Du kun løber, fordi Du synes, det er Synd, at den skal slagtes! Ja, jeg kan se, at Du mener at dette her ikke kommer mig ved, men jeg kan nu ikke fordrage, naar voksne Folk — og det maa Du da regnes til, Jørgen, da Du snart fylder fyrre — pjanker — af Børn venter man sig jo ikke andet!"

Saa vendte Flora sig om og gik, og Elfride trak afsted med Kalven.

Jørgen stod lidt betuttet, men saa lo han og skyndte sig efter Elfride.

„Det skal Du ikke bryde Dig om, Ellepige," sagde han, „saadan noget forstaar Flora slet ikke, det havde jeg glemt!

„Jeg er ked af, at jeg fik Dig til at købe den, naar Du ikke har Raad til det, Jørgen," sagde Elfride, „og jeg forstaar hende godt. Der kunde faaes meget mere ud af Gaarden her — det har hun Ret i!"

„Begynder Du nu ogsaa at snakke Fornuft," smilte Jørgen, mens de gik op mod Huset efter at have sat Kalven i Baas.

„Her kunde blive en dejlig Hønsegaard i det Stykke Have, der ligger op til Lunden," sagde hun, og saa begyndte hun at fortælle, og Jørgen lyttede interesseret, og Hønsegaarden voksede i Fantasien, og der var i Tusindvis af Kyllinger, der myldrede om dem, og Vognladninger af Æg, da Elfride rev ham ud af Drømmen.

„Men — det kan jo ikke nytte noget — naar Du har saa forfærdelig lidt Penge, Jørgen — og det sagde Flora jo!"

„Bryd Dig ikke om det," lo Jørgen, „i Morgen er det den ellevte Juni, saa skal jeg ind og hente to Tusind Kroner hos en Mand, der hedder Josefsen!"

* * *

Næste Dag var der meget stille paa „Lille Paradis." Flora var i usædvanlig daarligt Humør; hun vrissede selv af Fa-

ſter, der næſten fortrød, at hun ikke var fulgt med Jørgen til Byen. Ellepigen holdt ſig hele Dagen i Køkkenet, i Stalden eller i Hønſegaarden og først henad Klokken fem traadte hun ind i Dagligſtuen nyvaſket, nyfriſeret og i ren lyſeblaa Lærredskjole.

„Nu kommer Jørgen," ſagde hun, „jeg tror, han har en Kommode eller et Skab med."

„En Kommode," gentog Faſter forfjamſket, „hvad ſkal det ſige?"

„Ja, det ligner da en Kommode, men jeg kunde nu ikke ſe det ſaa tydeligt oppe fra Vinduet, hvad det er. Han ſtaar oppe bag ved Niels og holder paa noget — det kan ogſaa gerne være, at det er en Kaſſe."

„Aa, bare han dog ikke —," Faſter tav og ſkottede ængſteligt til Flora.

„Har fundet paa nye Narreſtreger," fuldførte Flora ſpydigt, „jo, det kan Du viſt være overbeviſt om."

„Han ſkulde hente to Tuſind Kroner hos Joſkeſen, der har ſkyldt ham dem i to Aar," ſagde Faſter.

„Nu kører de ind i Gaarden," raabte Elfride, og løb ud paa Stentrappen for at tage imod. Faſter og Flora naaede lige ud i Forſtuen, da Niels og Jørgen forſigtigt bar et lille ſmukt ſkabsagtigt Mahognimøbel paa blanke, buede Ben forbi dem ind i Dagligſtuen.

„Hvad er dog det?" giſpede Faſter.

„Det er en Gramofon," ſagde Jørgen fornøjet. „Vent et Øjeblik, ſaa ſkal I høre — Ellepige, Du fik Nøglen."

Elfride og Jørgen havde travlt et Par Minutter med det underlige Mahogniſkab, Jørgen drejede paa et Haandtag, ſom ſpillede han paa Lirekaſſe, og et Par Sekunder efter tonede den herligſte, muntreſte Danſemelodi ud i Stuen.

Faſter ſatte ſig maalløs i ſin Læneſtol. Flora ſaa ud, ſom var hun forvandlet til en Stenſtøtte.

„Maa jeg engagere," lo Jørgen og bukkede for ſin Kuſine.

„Maa jeg være fri," vriſſede hun, og ſaa lagde Jørgen Armen om Ellepigens Liv — hun havde trippet fra det Øjeblik, hun hørte Melodien.

Flora ſaa en Stund efter det ſmukke Par, ſaa vendte hun ſig mod Faſter.

„Du ſagde, at han tog ind efter to Tuſind Kroner — og ſaa kommer han med en — Spilledaaſe.“

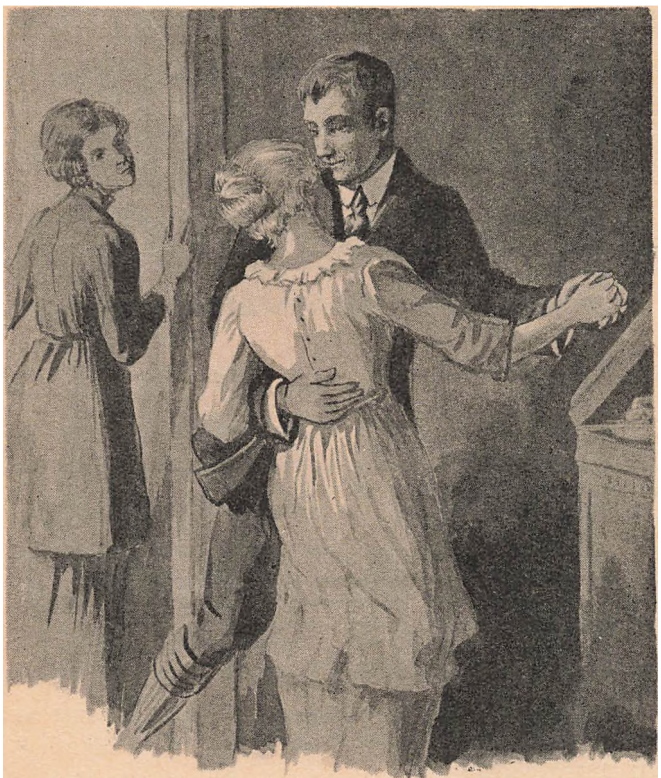

LUPLAU JANSSEN

Jørgen ſtandſede foran ſin Faſter, og Elfride gik hen til Grammofonen og ſtoppede op for Muſikken.

„Manden havde ikke de to Tuſind, Faſter Rikke,“ ſagde Jørgen alvorligt, „han ſidder ſaamænd haardt nok i det, og han har en ſvag Kone. Det mindſte Barn er lige død — jeg nænnede ikke at preſſe ham. Han tilbød mig fem Hun-

drede Kroner kontant — de er her — de er til Dig, Fader — og saa Gramofonen der. De har tabt Lysten til Musik efter den Sorg, de har haft — og saa kvitterede jeg Beløbet!"

Fader trykkede Jørgens Haand og forsikrede, at det slet ikke hastede med hendes Penge, men han var ikke at formaa til at tage dem igen.

„Vil I have et Stykke til?" spurgte han og saa hen til Elfride, der havde sat en ny Plade paa.

„Nej, Dig opgiver jeg," sagde Flora afgjort og gik hovedrystende ind i Spisestuen, mens en ny Melodi bruste frem.

„Det gør Du klogt i, Kusine," lo Jørgen og bukkede for Elfride, „for jeg er engageret — ikke sandt, Ellepige," hviskede han.

„Jo," nikkede hun og gemte Hovedet ved hans Skulder.

De ti Bud i Fjerkræavlen.

1. Staa tidlig op og røgt selv dit Fjerkræ, saa lider du intet Tab ved dine Tjenestefolks Forsømmelighed.
2. Hold nøjagtig Bog over alle Indtægter og Udgifter ved Fjerkræholdet.
3. Køb ikke Fjerkræ af Handelsmænd, men læg selv dit Forbrug til eller køb det af en paalidelig Opdrætter.
4. Sørg for gode Vinterlæggere ved at lægge tidlig Kyllinger til. Vinterlæggere er de Høns, der indbringer mest.
5. Fjerkræet maa fodres til bestemte Tider og giv aldrig fordærvet Foder. Om Vinteren gives varmt Foder om Morgenen, om Aftenen tørt Korn.
6. Sørg for Renlighed i Fjerkræhuset, og lad intet Utøj faa Indpas. Hold Huset varmt om Vinteren, og giv Fjerkræet Lejlighed til Bevægelse.
7. Lad ikke Avlshønerne blive mere end 2 Aar gamle og hold ikke mere end 10 Høner til en Hane.
8. Mærk dit Fjerkræ med Fodringe for til enhver Tid at være paa det rene med Alderen. Lad ingen Høne blive over 3 Aar gammel.
9. Æggene maa samles ind af Rederne hver Dag og de maa gemmes paa et luftigt, køligt Sted.
10. Kyllingerne maa fodres ofte og godt, for at de hurtigt kan udvikle sig.

Lidt Kogning, Stegning og Hjemmebagning.

Ved Sofie Horten.

Hønsekødsuppe. Hvis man har nogle gode, treaarige Høns, og ældre bør Høns ikke blive i Hønsegaarden, da gør man bedst i at anvende dem til at koge Suppe paa. De giver en kraftig Suppe og en velsmagende Efterret. En stor fed Høne kan man beregne til ca. 5 Personer. Den gøres godt i Stand, lægges i kogende Vand og stummes, naar den koger, hvorefter kommes Salt ved og en god Visk, hvor der dog ikke maa være for megen Selleri, da denne let vil gøre Suppen bitter. Derimod maa der være rigeligt af Porre og Gulerødder, der giver Suppen en behagelig sød Smag. Man kan give Hønsekødsuppe en let Jævning, en strøgen Spiseskefuld Mel til hver Høne, opbagt med „Steensens Tre Stjerne Margarine" eller med „Steensens Aga Plante-Margarine" og opspædet med Suppen. Dette vil vi særlig anbefale, dersom man vil have Blomkaal paa Suppen, men skal der bagte Boller, da bør den være klar. Før Anretningen smages den til Pas med en Pris Sukker og om nødvendigt Salt.

Bagte Boller. 25 gr. „Steensens Tre Stjerne Margarine" eller „Steensens Aga Plante Margarine" bages op med 50 gr Mel og spædes med $2^1/_2$ dl kogende Vand. Dejgen bages til den slipper Ske og Gryde, og helst indtil Smørret viser sig udvendig, da hældes den op og røres, efter at den er lidt afsvalet, med 4 Æggeblommer, een ad Gangen. Derefter røres de til stift Skum pyskede Hvider sammen med en Ubetydelighed Salt og Sukker. Bollerne sættes med en tille Ske i kogende Vand, tages op med en Hulske og gives et Opkog i Suppen før denne serveres.

Brunet Høne. Naar Hønen er kogt, er taget op og er blevet tør, da lægges den i en Stegegryde, hvori er brunet et godt Stykke af „Steensens Tre Stjerne Margarine", og heri vendes og drejes den, indtil den er godt brun. Tages saa op, og i Margarinen i Gryden lægges endnu et koldt Stykke af dette eller af „Steensens Aga Plante Margarine", der omrøres godt indtil det er smeltet, hældes saa i en varm Sauceskaal og serveres til Hønen sammen med friskkogte Kartofler og en eller anden stuvet Grøntsag som:

Stuvede Asparges. „Steensens Tre Stjerne Margarine" eller „Steensens Aga Plante Margarine" bages sammen med Mel

og opspædes med god Mælk eller Fløde, indtil det bliver en tyk Vælling. Smages til Pas med lidt Muskat, Salt, Peber og en Pris Sukker. I denne Stuvning kommes de godt afløbne Asparger og gives et Opkog. Man maa vel tage sig i Agt, at Aspargerserne ikke gør Saucen tyndere, da de indeholder Vand.

Kaninstog. En Kanin, der skal anvendes i Husholdningen, maa være ung og fed, og smager da nærmest som Hønsekød. Kaninen flaas, den skylles meget omhyggeligt og lægges i Mælk 24 Timer. Den tages op og aftørres godt, hvorefter den fyldes med „Steensens Tre Stjerne Margarine" eller „Steensens Aga Plante Margarine", der er rørt sammen med ituplukket Persille, lidt Salt og Sukker. Kaninen sammenbindes, brunes i en af ovennævnte Margariner, tilsættes efter Bruningen først et Stykke koldt Margarine og derefter en Opvagning af en Skefuld „Steensens Tre Stjerne Margarine" og en strøgen Skefuld Mel, dette opspædes med Suppe, der kan være lavet af gode Bouillonterninger og smages til Pas med Soya og lidt Salt, hvorefter det hældes over Kaninen, der nu steges færdig i denne Sauce. Saucen, som er ved den, serveres sammen med Kartofler og enten Salat eller Syltetøj eller Kompot.

Wiener-Schnitzel. Af en god Kalvekølle udskæres pæne Koteletstykker i tykke Skiver, Stykkerne bankes let og drysses med Salt. Over stærk Ild brunes et Stykke „Steensens Tre Stjerne Margarine" eller „Steensens Aga Plante Margarine" paa Panden, Stykkerne brunes hurtigt paa begge Sider, en Spiseskefuld Vand hældes ved og dampes op om Stykkerne et Øjeblik. Kødet anrettes straks, Skyen hældes over, paa hver Skive kan lægges en Skive Citron, herpaa en benfri Sild og lidt Kapers.

Kartoffelmos. Store, helst melede Kartofler skrælles, skæres i Skiver og kommes i en Gryde, hvori er kommet en Skive af „Steensens tre Stjerne Margarine" eller „Steensens Aga Plante Margarine", derefter hældes god Mælk over, saa det staar lige med Kartoflerne. Gryden sættes over svag Ild, og Kartoflerne maa nu koge, indtil de er saa møre, at de let lader sig mose ud. Skal Mosen være rigtig fin og lækker, saa rører man, efter at de er mosede, lidt god Fløde og en ekstra Skive af en af ovennævnte Margariner i den og giver den et Opkog. Mosen krydres med lidt Salt og hvid Peber, en Pris Sukker og, om man saa synes, lidt stødt Muskat.

Kartofler, brunede. Til brunede Kartofler er de smaa faste Æggeblommer eller Kastanietartofler de bedste. Kartoflerne kokes og pilles, de maa gerne være kolde, naar de skal brunes.

Paa en varm Pande kommes en Skive „Steensens Tre Stjerne Margarine" eller „Steensens Aga Plante Margarine" og en lille Kop Sukker, dette koger sammen til det er brunt og flydende, saa kommes Kartoflerne i og brunes.

Kartofler til Fisk. Pillede, varme Kartofler kommes i en Kasserolle sammen med en Skive „Steensens Tre Stjerne Margarine" eller „Steensens Aga Plante Margarine, det omrystes over Ilden, indtil Margarinen er smeltet og Kartoflerne blanke.

Ris-Rand. 250 gr skoldede Risgryn af de største og bedste, helst Karolinaris, koges i en Liter Mælk til en Grød, heri røres 100 gr „Steensens Tre Stjerne Margarine" eller „Steensens Aga Plante Margarine", 2 Æg, Salt, en Pris Sukker og, om man saa synes, lidt revet Muskatnød. En Randform smøres med en af ovennævnte Margariner, fyldes med Farsen og bages i en varm Ovn 3/4 Time, den vendes paa et varmt Fad og en eller anden Ragout serveres inden i Randen. Til en saadan Risrand kan passe 3 Duer eller 2 Kyllinger, og den er tilstrækkelig til 6 Personer. Naar man har en lækker Rand, behøves der nemlig ikke saa meget Kød. Man kan ogsaa bruge Levninger saavel af Fjerkræ som af andet Kød. Saucen maa være god og kraftig.

Stuvet Fisk i Skaller. Af en Skive „Steensens Tre Stjerne Margarine" eller „Steensens Aga Plante Margarine" og en Skefuld Mel samt Fiskesuppe laves en tyk Sauce. Margarinen og Melet bages først sammen og spædes derefter med Suppen. Saucen smages til Pas med Salt, en Pris Sukker, lidt hvid Vin og Saften fra en lille Daase Champignons, derefter kommes itupillet Fisk og Champignons i, og det fyldes i Skaller, smurte med en af ovennævnte Margariner og drysset med Rasp, lidt smeltet Margarine og Rasp drysses over og de stilles i Ovnen ca. 10 Minutter eller til Raspen er brunt. Har man ikke Skaller, da kan det stuvede kommes i et Fad eller en Omeletform og behandles som ovenfor.

Makaronirand. 300 gr Makaroni brækkes i smaa Stykker og koges i Mælk; naar den er mør, hældes Mælken fra, og den lægges paa Dørslag for at afdryppes og afløbe. 165 gr „Steensens Tre Stjerne Margarine" eller „Steensens Aga Plante Margarine" bages med 300 gr Mel og opspædes med 7 1/2 dl Mælk, det bages indtil Dejgen slipper Ske og Gryde, saa hældes det op, afsvales lidt og røres med 9 Æggeblommer, lidt Salt, en Pris Sukker samt 8 piskede Hvider. Disse maa være meget stift piskede, saa de kan stæres med en Kniv.

En à to Randforme smøres med en af ovennævnte Mar-

garner, drysses med Rasp, og Dejgen og Makaronien nedlægges lagvis heri. Der maa være Dejg nederst og øverst. Over Makaronilagene drysses en tør reven Ost. Kan man ikke faa Parmesanost, maa man bruge Schweitzerost. Randen koges i Vandbad $^1/_2$ Time eller mulig lidt længere. Det kommer jo an paa Størrelsen, og man kan prøve sig frem med en Strikkepind. Randen vendes paa et varmt, fladt Fad, helst rundt, og i Midten lægges en Ragout som for Eks.: Tunge i Skysauce, opvarmet Steg eller lign.

Tilsløret Bondepige. 2 store Kopper revet Rugbrød blandes med en Kop grovt hakkede søde Mandler, der kun er afskaldede, ikke smuttede, samt en Kop Sukker. Det bages paa en Pande med en god Skive „Steensens Tre Stjerne Margarine" eller „Steensens Aga Plante Margarine", indtil det smuldrer. Det lægges i en Glasskaal, over det en Kop reven Chokolade og over det hele et godt Lag Flødeskum.

Æblekranse. Store, velsmagende Æbler skrælles og skæres i tykke Skiver, hvoraf Kernehuset udstikkes. En Dejg røres af 125 gr Mel, 2 Æggeblommer, 2 Spiseskefulde smeltet „Steensens Tre Stjerne Margarine" eller „Steensens Aga Plante Margarine", en Pris Sukker og Salt, $^1/_2$ Kop Mælk og tilsidst de meget stift piskede Hvider. Hvider maa altid piskes saa stærkt, at de ligesom skiller ad. Æblerne tages med en Gaffel og dyppes i Dejgen, der maa være saa tyk, at den helt dækker dem, de lægges hurtigt i kogende Palmin og koges, til de har en smuk, gulbrun Farve. Dejgen udstikkes fra Midten, og Kranse lægges paa graat Papir for at afløbe, hvorefter de serveres varme med stødt Melis.

Lagkage. 125 gr „Steensens Tre Stjerne Margarine" eller „Steensens Aga Plante Margarine" røres hvidt med 125 gr Sukker, derpaa med 4 Æg, 2 og 2 ad Gangen og 4 Spiseskefulde tyk Fløde, tilsidst irøres 250 gr Flormel og en Spiseskefuld Kartoffelmel. I Melet maa være iblandet $^3/_4$ Teskefuld Hjortetakfalt Kagen røres godt og bages i 4 smurte Lagkagebunde. De bages ganske lyse og vendes paa Papir bestrøet med Melis. 250 gr tørrede Abrikoser udblødes helst i 2 Dage, hvorefter de udkoges og røres til jævn Mos med lidt Sukker. Kagen sammenlægges med Mosen Dagen før den skal bruges. Den glaseres med hvid Glasur. Til denne udrøres en Kop sigtet Flormelis med lidt varmt Vand til det er blankt. Med en bred Kniv smøres det over Kagen, hvorefter denne tørres lidt i Ovnen eller i Solen. Kagen glaseres ogsaa ned om Kanterne.

Julekage. En god velæltet Dejg lægges Aftenen før Kagen skal bages om Formiddagen. 3 Æg piskes godt med 2 Spise-

skefulde Melis, derefter med 100 gr koldt „Steensens Tre Stjerne Margarine" eller „Steensens Aga Plante Margarine". 50 gr Gær udrøres med en Pris Salt og kommes i 2½ dl Fløde, og denne tilligemed ½ kg fint Flormel røres i, hvorefter tilsættes en Teskefuld stødt Kardemomme, smaatskaaret Sukat og Rosiner efter Behag. Dejgen sættes tildækket hen om Natten og slaas op i Form eller runde Brød om Morgenen, pensles med et piskket Æg og drysses med groft Melis og bages en Time. Dersom Dejgen lægges om Aftenen skal Mælken eller Fløden være kold, lægges den derimod om Dagen og skal bages efter nogle Timers Hævning, maa den være lunken som nymalket Mælk, men endelig ikke varmere.

Sodakage. 4 Æggeblommer piskes med 250 gr Melis og 250 gr „Steensens Tre Stjerne Margarine" eller „Steensens Aga Plante Margarine". Smørret kommes koldt i sammen med Sukkeret. Bagepulveret, 3 Teskefulde, blandes i 250 gr Flormel og 250 gr Kartoffelmel og kommes deri tilligemed 10 hakkede Mandler og 2½ dl Fløde eller god Mælk. Tilsidst de meget stift piskede Hvider. Røres godt sammen før Hviderne kommes i, da disse kun taaler at blive lempelig rørte. Bages ved svag Varme i Begyndelsen, senere lidt stærkere, ca. ¾ Time.

Vore Havesager.

Af Hanne Knudsen, Landsgrav.

Det maa altid tilraades at anvende Frugt og Grøntsager i frist Tilstand i saa stort Omfang som muligt, men tillige maa Husmoderen have Opmærksomheden henvendt paa at faa indsamlet Vinterforraad af Havens Produkter, og naar Havesagerne skal konserveres for at være holdbare er det af stor Betydning, at man vælger den mest praktiske Konserveringsmaade til de forskellige Sorter.

Lufttørring er en meget billig Konserveringsmaade, som det maa tilraades at bruge til de Havesager, der egner sig for den. For at Lufttørringen kan lykkes godt, maa man sørge for at de Frugter eller Grøntsager, man vil tørre, bliver stillede saa de kan paavirkes rigeligt af tør og helst varm Luft. Et Loft under Tegltag egner sig udmærket til Tørreplads; man aabner Vinduerne om Dagen saa der er godt Lufttræk, og holder dem lukkede om Natten, for at holde den mere fugtige Luft ude. De Havesager, der er gjort i Stand til Tørring, udbredes saa

tyndt paa Traadnet, at de ikke berører hverandre og opstilles saaledes i Tørrerummet, at Luften kan passere baade under og over dem; eller de trækkes paa Traade og ophænges frit i Luften, alt efter som det passer bedst til de forskellige Havesager.

Rabarber egner sig særlig godt for Lufttørring. Afkog af lufttørrede Rabarberstilke giver finere Smag i Rabarbersuppe, Grød og æggegjævnet Sagosuppe end almindelig syltet Rabarbersaft. Man maa dog passe at tage sparsomt af de tørrede Stilke, da de paa Grund af den stærke Indtørring giver Afkoget en kraftig Smag.

Rabarberstilkene er bedst til Tørring, naar de er godt udviklede, saftige og faste, uden dog at være for gamle. Er Stilkene lange, skæres de engang over og deles derefter paa langs i Strimler, der er ca. $^1/_2$ Centimeter tykke. Strimlerne trækkes med en Naal paa Snore af stærkt Bomuldsgarn, de stilles, saa de ikke berører hverandre, og ophænges i godt Lufttræk til de er helt tørre. Vil man bruge de tørrede Rabarberstilke til Kompot, maa Skindet trækkes af dem, før de strimles ud til Tørringen.

Man kan ogsaa lufttørre Grønærter, naar man har et elstra godt varmt Tørrerum. De udbælgede Ærter blancheres 1—5 Minutter i kogende Vand, der er tilsat lidt Salt og tvekulsurt Natron, derefter udbredes de paa Traadnet og stilles i Lufttræk, de maa dog skærmes for Solskin, da de ellers taber den grønne Farve, og de maa være helt knastørre, før de hengemmes. Ærterne bliver bedst, naar Tørringen foregaar hurtigt, og det kan til Tider være nødvendigt at eftertørre dem i en Komfurovn.

Ribs, Solbær, Blaabær, Kirsebær og Blommer giver et godt tørret Produkt, naar de lufttørres i 2—3 Dage og eftertørres i en Komfurovn.

Æbler og Pærer kan nok lufttørres, men de faar et daarligt Udseende, og da de taaler en meget høj Varmegrad under Tørringen, egner de sig bedst til Ovntørring.

De fleste Krydderurter, som Timian, Merian, Basilikum, Salvie, Sar, Mynte, Isop, Perikum, Malurt og Estragon egner sig for Lufttørring. De bindes i smaa Knipper og hænges over udspændte Snore. De Krydderplanter, der har stive Grene som Merian og Timian, kan ophænges i et jævnt, tykt Lag, hvorimod Urter med saftige Stilke og Blade som Basilikum maa spredes meget tyndt ud. Krydderurterne maa skærmes for Solskin, da de ellers taber en Del af deres Krydderindhold.

Tørrede Stenfrugter holder sig bedst, naar de fyldes i Poser af et lystigt Stof og ophænges paa et tørt Sted. Tørrede Bærfrugter, Kærnefrugter og Krydderurter kan pakkes tæt sammen i Margarinekasser eller andre passende Beholdere, hvorimod tørrede Grønærter maa opbevares i tætte Beholdere som Kagekasser eller lignende.

LIDT OM VASK

I gamle Dage var Vaskedagen hele Hjemmets og navnlig Husmoderens Skræk. Alle Hjemmets Forhold blev paa denne Ulykkesdag fuldstændig rykket ud af deres Fuger, fordi Storvasken betød en Sum af Besvær og Slid, der ikke alene stod paa om Dagen, men begyndte i de allertidligste Morgentimer for ikke at sige midt om Natten.

Grunden til alle Genvordighederne var naturligvis den, at man da ikke regnede med Arbejdet som nogen Værdi og derfor gjorde sig meget større Besvær med Storvasken end nødvendig.

Heldigvis er dette gammeldags Forhold ligesom saa meget andet ændret ved de senere Aars Fremskridt paa Videnskabens og Teknikens Omraade, idet man nu mest mulig undgaar det egentlige Arbejde og det dermed forbundne Slid, der ikke alene tærede paa den menneskelige Kraft, men ogsaa paa Vasketøjet.

Medens man før gned og skruppede paa Tøjet tre — fire Gange ved hver Vask, undgaar man nu saa vidt muligt alt dette Slid og fjerner Snavset ved at opløse det. For at komme let over Vasken bør man da først og fremmest bløde Tøjet ud i koldt Vand — eventuelt tilsat lidt Soda for at neutralisere det i Vandet værende sure kulsure Kalk. Har Tøjet staaet i Blød i 14 à 16 Timer i sodaholdigt Vand, har man ved at lægge det

over en Buk til Afdrivning og derefter give det en eller to Udskyldninger med koldt Vand samt ny Afdrivning allerede paa dette Tidspunkt fjernet det allermeste af Snavset — nemlig al det, der lader sig opløse i Vand.

For derefter at fjerne de i Vandet ikke opløselige Urenheder koger man nu Tøjet i en Opløsning af det moderne, selvvirkende Vaskemiddel NIX paa følgende Maade.

Vaskekedelen fyldes med koldt Vand (ca. 50 Liter), og der fyres op under Kedlen. Naar Vandet er ca. 30 à 40° C. varmt, røres en Pakke NIX, der vejer 500 Gram, ud i Vandet, saa der ingen uopløste Klumper bliver tilbage, og derefter lægges det efter Udskyldningen vel afdrevne Tøj i Kedlen Stykke for Stykke, indtil Kedlen er fyldt og kun ganske lidt Vand staar over Tøjet. Ilden forstærkes indtil Vandet koger, og derefter koges i en halv Time, hvorved Kedlen helst maa være lukket med et rent Trælaag. Herved opløses alt Snavs fra Tøjet, saa dette med ganske ringe Arbejde kan gaaes efter for at fjerne de sidste mulige Rester af Svedrande o. lign.. Det helt rene Tøj udskylles tre à fire Gange i rent Vand, til dette bliver helt klart, og Vasken er færdig.

Ved Vask med det selvvirkende Vaskemiddel NIX opnaaes foruden den egentlige Renselsesproces, at Tøjet faar en meget hvid Grund, da dette Vaskemiddels Sammensætning er saaledes, at det virker paa samme Maade som Græsblegning. De tilsatte Kemikalier er imidlertid af en saa mild og ufarlig Art, at Tøj vasket 36 Gange med NIX (sva-

rende til 3 Aars Vask) ikke er slidt mere end Tøj, vasket ligesaa mange Gange med Sæbe og Soda.

For den omhyggelige Husmoder vil det altid være af den allerstørste Betydning at faa Vasken ren og blændende hvid, og da dette med de gammeldags Vaskemetoder ikke kunde naaes uden et ganske overordentlig stort Slid, sparede man undertiden noget paa Sliddet og bødede paa de dermed følgende Mangler ved at blaane Tøjet, idet der til sidste Hold Skyllevand sattes lidt Poseblaat. En Del af dette blev ved Opvridningen hængende i Tøjet og dækkede ved sin Farve over den manglende Hvidhed.

Et saadant Kneb behøver man ikke, dersom man anvender det selvvirkende Vaskemiddel NIX, idet Tøjet virkelig bliver fuldstændig rent og hvidt ved Vask med dette, naar den paa Pakken trykte Brugsanvisning nøje følges. Hvorfor da pynte paa Tøjet ved at farve det, naar man allerede forud har naaet alle Husmødres Ideal: den rene, hvide Bund paa Vasketøjet.

For Fuldstændighedens Skyld kan vi oplyse vore Læsere om, at NIX udelukkende fabrikeres her i Landet af *danske* Firmaer og *danske* Arbejdere, og at der stadig lægges Vægt paa at forbedre Produktet, der nu har naaet en saadan Fuldkommenhed, at Tøjet ved Siden af at blive helt hvidt ogsaa faar en fuldkommen glat og blank Overflade og alligevel holder sig blødt og behagelig at føle paa.

Det er en Selvfølge, at NIX skummer rigeligt under Kogningen.

Ja! – men

„Capstan“

er bedre!

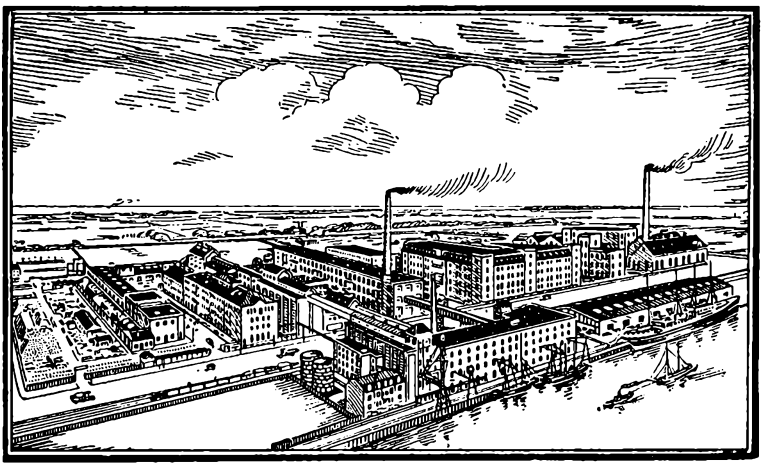

DANSK SOJAKAGEFABRIK A/S
KØBENHAVN

AARLIG PRODUKTION CA. 100 MILLIONER KILO

⊙

SOJAKAGER & SOJASKRAA
SAMT **SOJAOLIE**
TIL SPISE- OG TEKNISK BRUG

⊙

LINOLIE
LINOLIEFERNIS
RAPSOLIE
HAMPEOLIE
KOKOSOLIE
SESAMOLIE
JORDNØDOLIE
KEMISK REN GLYCERIN
FEDTSYRE



Sundhed, Kraft og Livsmod
fra Morgengry til Kvæld,
— hvem af os kan ønske
sig noget større Held?

Sundhed, Kraft og Livsmod
paa Landet og i Byen
findes først og fremmest
i et Maaltid OTA-Gryn.

Sundhed, Kraft og Livsmod
for store som for smaa!
— Mor, maa fra imorgen
vi OTA-Grøden faa?

FORLANG UDTRYKKELIG

RICH'S

KAFFETILSÆTNINGER

OG LÆG MÆRKE TIL, AT DE OGSAA
FAAR AF VORT FABRIKAT

ENESTE FABRIK MED PATENTERET
FREMSTILLINGSMETODE

HØJESTE UDMÆRKELSE PAA 9 UDSTILLINGER

C. F. RICH & SØNNER A/S
GRUNDLAGT 1835



„Aga“ *Plante-Margarine er til Prisen den bedste Margarine, der eksisterer, fremstillet af første Klasses Raastoffer.*

„Aga“ *Plante-Margarine er i Besiddelse af den fineste Smag og Aroma.*

„Aga“ *Plante-Margarine bruner og skummer, og er fortrinlig til Bordbrug, Bagning og Stegning.*

„Aga“ *Plante-Margarine fabrikeres* ***kun*** *af* ***H. STEENSENS MARGARINEFABRIK, A/S, Vejle,*** *der allerede i Aaret* ***1901*** *lod indregistrere Varemærke for og paabegyndte Fabrikationen af ren Plante-Margarine.*

„Aga“ *Plante-Margarine fremstilles efter egne Methoder.*

„Aga“ *Plante-Margarine er den Margarine, som det er mest fordelagtigt at anvende i Husholdningen,* ***hvorfor***

„Aga“ Plante-Margarine
bør bruges overalt.

H. Steensens

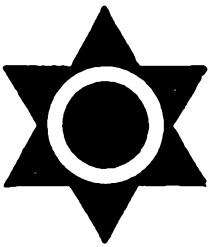

3 Stjerne

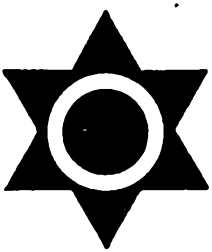



Margarine

er altid den bedste

Som en Kile

trænger

Xeroform

Sæben

fra

Worning

&

Petersen

i Vejle

sig ind i Publikums Bevidsthed

som den

bedste

Toiletsæbe

til Prisen.

Uovertruffen!

Faas overalt!

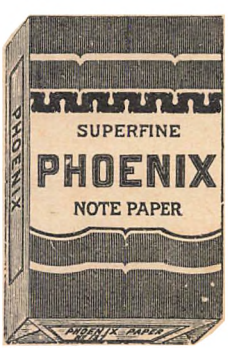

Forlang

PHOENIX

POSTPAPIR

hos

Deres Bog- og Papirhandler

Steensens illustrerede Almanak 1923.

Indholdsfortegnelse.

Side

Aarets Almanak 2

Kronologisk Markedsfortegnelse 23

Alfabetisk Markedsfortegnelse med Tilføjelse af Torvedage 37

Kraftmaskinernes Anvendelse i Landbruget 47

De nyfødtes Øjenbetændelse 53

Om Fornyelse af Luften i vore Boliger 54

Drægtighedstabel 56

Vejrspaadomme 57

Slaaenkrattet. Fortælling af Inger Bentzon, med Illustrationer af K. Hansen Reistrup..... 58

Lille Grete. Fortælling af Joachim Kattrup, med Illustrationer af Rasmus Christiansen..... 65

Gamle Karens Spaadom. Fortælling af Nicoline Bjergby, med Illustrationer af M. Kristensen 82

Lille Paradis. Fortælling af Ingeborg Vollquartz, med Illustrationer af Luplau Janssen 97

Lidt Kogning, Stegning og Hjemmebagning ved Sofie Horten 109

Vore Havesager. Af Hanne Knudsen, Landsgrav. 113

Fortegnelse over forrige Aars Præmietagere 127

Præmiegaade. (Med Fordeling af 100 Præmier blandt de Købere af Almanakken, der har indsendt rigtig Løsning paa Gaaden 128

H. STEENSENS MARGARINEFABRIK

AKTIESELSKAB

VEJLE



H. STEENSENS MARGARINEFABRIK A/S

Telegr.-Adr. „Steensen“ **VEJLE** Statstelef. 15

etableret 1889, er en af Danmarks ældste og største Margarinefabriker og den første Fabrik, der fremstillede ren Plante-Margarine.

Vort Formaal er:
ved Hjælp af de fineste Raastoffer og de bedste og mest hygiejniske Fabrikationsmetoder at fremstille et i enhver Henseende uovertruffet Produkt og uden Hensyn til øjeblikkelig økonomisk Vinding, gennem en reel og hensynsfuld Behandling af vore Kunder, stedse at forøge vor Omsætning.

Vore Standardkvaliteter er landskendte, og bruges og forlanges overalt.

H. Steensens „AGA“ Plante-Margarine

er altid den bedste.

Løsningen af Præmiegaaden for 1922 var:

Grønland.

Ved den af Notarius publicus i Kjøbenhavn foretagne Lodtrækning mellem de rigtige Løsninger tilfaldt Præmierne følgende Vindere:

H. J. Hansen, As Hoved Skov, Juelsm.
S. Kr. Sørensen. Laulund pr. Brande.
H. Chr. Mikkelsen, Snedsted St.
Malermester *L. E. Jensen*, Hyllested pr. Dalmose.
J. Jakobsen. Ørsted, Allingaabro St.
Kristian Pedersen, Flamsted Østergaard pr. Ellidshøj.
K. Nielsen. Bording Mark, Bording St.
Kirstine Poulsen, Vestre Bakke, Hobro.
Fru *H. Nielsen*, Lynæs gl. By pr. Lynæs.
Ingrid Dalsgaard. Bystrup pr. Gedsted.
Fru *Anna Jacobsen*. Adr.: J. Jacobsen, Odder v. Mark, Odder St.
Fru *Petra Larsen*, Løkkegade 20, Rønne.
Christensen. Rønnovsh. M. pr. Hastrup.
Emilie Olsen, Kauslunde St.
L. Byllemos. Adr.: Grd. P. Thomsen, Kragelund pr. Faarehus. Sønderj.
Thea Hansen, Prinsensg. 21, Fredericia.
A. P. Andersen, Vonge M., Tørring St.
K. Hansen Skovsende pr. Sdr. Omme.
R. Ravn, Allekilde, Ulbølle St.
Klara Jørgensen, Rask Mølle St.
Maren Pedersen, Fousing pr. Struer.
Th. Ipsen, Gimsing pr. Struer.
Chr. Mikkelsen, Holmen pr. Hjørring.
Fru *Anne Jensen*. Kallehave St.
H. Hansen. Bækholdt, Tørring St.
N. M. Nielsen. Faaborg pr. Varde.
D. Sørensen, Telefonarb., Stevnstrup St.
R. Jørgensen Mygind pr. Assens.
Husmd. *H. Olsen*, Nøbbølle pr. Stege.
M. Greve, Karlekovej, Faaborg.
A Rasmussen, Brogade 12, Vejle.
Fru *Anna Bendtsen*. Humlum St.
Ella Madsen. Sortebro pr. Vejstrup.
A. C. Jensen, Endelave pr. Horsens.
Fhv. Vognmand *Rasmussen*. Ebeltoft.
N. Kristiansen, Gaarslev pr. Børkop.
N. Frølund Andersen pr. Hjallese St.
Togfører *Hansen*. Mejerivej 8, Bogense.
Jens Holm, Hvejsel pr. Jelling.
C. Thomsen. »Gardegaard«, Gadbjerg.
N. Larsen. »Holmgaardshus«, Ydby St.
O. Agergaard, Maabjerg pr. Holstebro.
Storgaard Laugesen-Skjærk Aulum St.
Gartner *Jacobsen*, Hvidbjerg St., Thy.
A Kristensen Rønbjerg pr. Rønbjerg St.
Caroline Jørgensen. Kontantf., Esrom.
C. B. Jensen. Varhede, Aulum.
Fru *Sofie Hansen*. Rydkobbelgaard, Seest Skov pr. Kolding.
Martha Lund. Adr.: Otto Lund, »Kastaniely«, Ørsted pr. Rørmosehus.
Herdis Wirring. Vogn Skole, Tolne.
Kr. Rønhøj, Staby pr. Ulfborg St.
Kr. Bagger. Debelmose, Borris.
Maler *Chr. Petersen*, Børkop St.
Fru *Lauritsen*, St. Mikkelsg. 14, Viborg.
Elise Høyrup Kvissel St.
Chr. Baltzersen, Vraa St.
Jens Kristiansens Enke, Raklev Tranemose, Kalundborg.
Fru Købmand *N. Hansen* Thorsager pr. Thorsager St.
J. Baggesgaard, Spettrup pr. Stenderup, Horsens.
N. J. Nielsen, Vognsild pr. Østrup St.
Petrine Pedersen, Snejstrup pr. Sjørring St.
Fisker *Hansen*. Baaring M. pr. Asperup.
A. C. Chrisensen Hans ed pr. Horsens.
Fru *Anna Larsen*, »Stendal«, St Spjellerup, Karise.
S. Jensen, Ny Hastrup, Thyregod St.
Maler *J. Andersen*, Nørre Snede.
Maren Kyed Aale pr. Aale.
Andreasen. Nørhede Lyhne pr. Ølgod.
Banearbejder *J. P. Pedersen* Bording.
Fru *Finne*. Korsgade, Hasle, Bornholm.
Tapetserer *C. Rungstrøm*. Assens.
Oddershede. Hørdum pr. Hørsdum St.
Niels P. Hansen. Chauffør, Korinth.
Fru *K Brusen*. »Nygaard«, Holstebro.
Boelsmand *Jens Chr. Nielsen*. Nørre Thise pr. Jebjerg St.
A. M. Jensen, Sneibjerg By pr. Herning.
Repræsentant *Fredensborg*. Vimmelskaft 2, Horsens.
M. Munch, Tødsø, Nykøbing, Morsø.
P. H. Andersen, Lintrup pr. Lintrup, Sønderjylland.
Maskinarbejder *Månsson*, Brande St.
Christiansen, Skodborg, Sønderjylland.
Snedker *H. C. Pedersen* Gjesten St.
S. P. Olsen, Chr. Winthersvej 6, Vejle.
Skræder *J. P. Madsen*, Holstebro.
Nikolaj Lund Hulebakken. Svaneke.
Barberer *C. Sørensen*, Juelsminde.
Savskærer *N. Nissen*, Randbøl St.
Gaardejer *Faber*, Østerby pr. Vostrup St.
A. Mogensen, Faarup pr. Rødkjærsbro.
Palle Jensen Karlsmose. Overisengaard, Isenvad pr. Ikast St.
Fisker *J. L. Hansen* Rørvig Nykøb., Sj.
Grdejer *Jensen*. Karlslunde, Taastrup.
Fru *Johanne Jensen*, Thinghuset, Skannerup pr. Gjern.
Karen Vestergaard Bredsten pr. Vejle.
Fru *Nielsen*, Holbergsgade 8, Aarhus.
N. Chr. Christensen Lørslev pr. Ilbro.
Fred. Pedersen Dejret pr. Knebel.
Christiane Christoffersen Gærup pr Korinth St.
Carl Larsen, Havebyen, Middelfart.
Husmand *Søren Andersen*, Lyngby Mark pr. Trustrup.

Præmiegaade 1923.

Mit første er en Flok af fromme Mænd,
der lader Verdens Glæder fare hen,
hvis Tanker naaer højt over Men'skevrimlen.
Mit andet stræber ogsaa højt mod Himlen
og findes sjældent her i Danmarks Land.
Og dog med dette Navn sig smykke kan
mit Hele, som du kan i Danmark finde,
men for at ej du søge skal i Blinde,
saa søg nær Byen, hvor til dig og dine
fremstillet bli'er den bedste Margarine.

---

500 Kilo Margarine, fordelt i 5 Kilos Æsker gives til **ét Hundrede** af denne Almanaks Købere, som rigtig har løst ovenstaaende Gaade, **og som paa nedenstaaende Kupon** har skrevet Løsningen samt Navn og Adresse og inden 1ste Februar 1922 har indsendt den i frankeret Konvolut til:

Steensens Almanak Ekspedition,
Købmagergade 50, København K.

Præmiefordelingen foretages de første Dage i Februar Maaned af Notarius publicus i København, og Præmierne bliver straks derefter tilsendt de respektive Vindere.

Fortegnelse over Præmietagerne for 1922 findes omstaaende.

Skriv Navn og Adresse tydeligt.

Løsning paa Præmiegaaden i Steensens Almanak for 1923.

(Afklippes og indsendes inden 1ste Februar 1923 til Steensens Almanak Ekspedition, Købmagergade 50, København K.)

Porto: Almindelig Brevporto. Ufrankerede Breve modtages ikke.

Løsning: .....

Navn: .....

Adresse: .....

.....

Der tages kun Hensyn til de Løsninger, som er skrevet **paa den Kupon,** og der maa kun findes **ét Navn paa hver Kupon.**

Prima drivkraftig

Pressegær

fra

Dansk Gær-Central.

København, Odense, Randers.

Centralens Gærposer bærer altid vort Varemærke (et hvidt Kors i rød Bund).

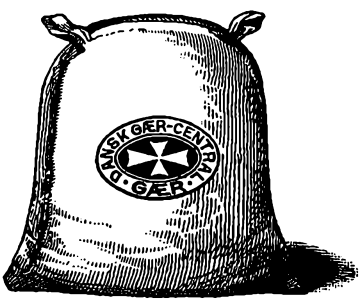

Dansk Gær-Central.

H. Steensens

AGA

Plante Margarine



er altid den bedste