Danskernes Historie Online
Danske Slægtsforskeres Bibliotek

Dette værk er downloadet fra Danskernes Historie Online

Danskernes Historie Online er Danmarks største digitaliseringsprojekt af litteratur inden for emner som personalhistorie, lokalhistorie og slægtsforskning. Biblioteket hører under den almennyttige forening Danske Slægtsforskere. Vi bevarer vores fælles kulturarv, digitaliserer den og stiller den til rådighed for alle interesserede.

Støt vores arbejde – Bliv sponsor

Som sponsor i biblioteket opnår du en række fordele. Læs mere om fordele og sponsorat her: https://slaegtsbibliotek.dk/sponsorat

Ophavsret

Biblioteket indeholder værker både med og uden ophavsret. For værker, som er omfattet af ophavsret, må PDF-filen kun benyttes til personligt brug.

Links

Slægtsforskernes Bibliotek: https://slaegtsbibliotek.dk
Danske Slægtsforskere: https://slaegt.dk



Husker du...



1922-1962

UDGIVET AF

GRAASTEN BOLDKLUB

I ANLEDNING AF

40 ÅRS JUBILÆET

4. APRIL 1962

Redigeret af N. P. Rosenbeck
Tryk: Carl C. Biehl

Forord

For at markere 40 års jubilæet på en værdig måde, har bestyrelsen besluttet at udsende dette festskrift. Vi håber det vil blive godt modtaget af såvel medlemmer som andre interesserede.

Skulle der være et eller andet vi har glemt, eller skulle der være noget som kunne laves anderledes, er vi lydhør for forslag, ligesom billeder og andet materiale er kærkommen. Det vil alt blive gemt sammen med dette skrift og det materialle vi har fået samlet sammen, således at de mænd der om 10 år skal lave jubilæumsskriftet har noget at arbejde med.

G. B. s historie er sikkert mere omfattende end dette skrift kan berette om. De 36 mænd der for 40 år siden stiftede klubben, var vel næppe klar over, hvad deres interesse for fodbolden udviklede sig til. De troede på sagen og veg ikke tilbage for vanskeligheder og ofre for at fremme sagen, og der skal derfor i dag først og fremmest lyde en tak til disse mænd, og videre ud skal takken lyde til de mange, som gennem tiderne har virket som formand, kasserer, sekretær, bestyrelsesmedlem eller på anden måde udført et arbejde i klubbens tjeneste.

Det koster mange penge at lave et festskrift, og vi vil derfor gerne sige tak til de mange der med annoncer eller på anden måde har muliggjort udgivelsen af dette skrift.

Til slut vil vi gerne udtale håbet om, at der indenfor G. B. s rammer altid må findes en sund og stærk ungdom, der vil sætte idealerne højt og uden tanke for personlig vinding vil yde deres bidrag til at G. B. også i kommende tider vil gå fremad til gavn for den idræt, vi holder af.

Svend Aage Janum
Formand

Julius Frank Hans Jessen Børge Hansen

Frits Petersen Harald Jørgensen Jørgen Thomsen

Nuværende og forhenværende medlemmer ønsker

Til lykke med jubilæet

C. Agnhof
Kurt Albrechtsen
Atletklubben „Alf"
Tage Andersen
A. Andresen, Hønsnap
Peter Andresen, Holbøl
Heine Auerbach
Jens Balzersen
Werner Behnke
Erik Bruhn
P. W. Bøttcher
Tage Carstensen
Holger Clausen
Valdemar Clausen
Erik Clausen
G. Christensen, Slagelse
Magnus Christensen
A. Damgaard
H. Doose
Hans Feddersen
Julius Frank
Max Fransson
Ove Gadeberg
Aksel Gaml
Johan Gerber
Willy Gerber
A. Hansen, Sønderborg
Børge Hansen
Adolf Hansen
Ove Hansen
Jørgen Hansen
Svend Hansen
Willy Hansen
W. Hilmer
H. Jacobsen, Sønderborg
Poul Manner Jakobsen
Svend Aage Janum
Adolf Jensen
C. M. Jensen
E. Jensen, Haderslev
Frede Jensen, Vojens
Laurits Jensen
Rasmus Jessen
Hans Jessen
J. Jonasson
Harald Jørgensen
M. Kamedula
Johs. Koch jun.
Arthur Komischke
W. Komischke
Verner Knudsen
Børge Langendorff
Jens Ley
A. Løfwall
Peter Mathiesen
Claus Mathiesen
Erik Møller
Tage Nissen
Aage Nørgaard
Aksel Overbeck
Holger Overgaard
Kr. Overgaard
Th. Pastwa
Bent Petersen
Ejner Pedersen
Frits Petersen
Johs. Rasmussen
Svend Rosenberg
Hans Rosenbeck
Chr. Rosenbeck, Fr.sund
Niels Rosenbeck
Harry Skursch
P. Schøning
Nis Schlitterlau
Walther Senger
Willy Senger
Egon Skrydstrup
Jørgen Thomsen
Frans Thomsen
A. Thulesen, Lyngby
Jørgen og Betty Toft
Peter Toft
H. P. Tygesen
H. Warnecke
Chr. Weber
Carl Wind
Peter Wolfsen
Chr. Zanchetta

Klubsangen

Melodi: *Ship, ohøj . . .*

Se ved Flensborg fjord der ligger de små skønne byers by,
Graasten det er dens navn
den har så smuk en havn
og der har de jo en boldklub, som er kommet svært i ry
når spillerne skal på turné, de synger højt i sky:
Gamle drenge på med vanten, lad dem se hvad vi har lært
når vi hjælper pænt hinanden er det hele ej så svært.
Fodboldspiller, kugletriller, bolden den er nu i spil
og om lidt, det kan du tro
den i fjendens mål vil glo.
Hep hurra, hep hurra.

Når vi så en dag trods slid og slæb har fået en omgang klin
så tror i vist måske
humøret det gik til.
Næh, vi tørre blodet af vor krop og vore trætte ben
og stemte i så det ku' høres lige til Graasten.
Hvorfor skal vi gå og mule, blot fordi vi klø har fået
nej, lad os tralle, ja een og alle, for vort humør er høj og flot.
Løft jert bæger, smil til pigen, en skønne da' er sejren vor.
Vi vil drikke G. B.s skål — og så når vi nok vort mål.
Hep hurra, hep hurra.

Men en skønne dag, så er det os som sejren hjem kan ta'
og fjenden som gik på
i græsset bide må
og så hæver vi ved kassen, den pokal som vi har „skodt"
og vi synger mens vi kører i Frant'zes bot-bot.
Nu til Graasten hjem vi kører, til den lille kære by
hvor hver pige til os smiler, så vi bli'r åh så kry.
Gamle drenge ret på slipset, i dag har vi skam gjort det godt
og i aften kæk og bold
skal med pigen vi på sold.
Hep hurra, hep hurra.

H. P. Jørgensen



1922-1962

1922
Graasten Sportsklub blev stiftet den 4. april på Kurhotellet.
Formand *O. M. Christiansen.*
Spilledragten: Grønne trøjer med hvid besætning og sorte benklæder.
Spillepladsen: Et areal på Herregårdens mark bag skovridergården.
Klubkassen: Nygade 1 (Graasten Boghandel).

1923
Journalist *Chr. Petersen* vælges til formand.

1924
Klubbens navn ændres til Graasten Boldklub og klubben indmeldes i Jydsk Boldspil Union med et 2. hold.
Klubben får sit første klubemblem. Emblemet er rundt med en sølvkant på blå emaillebund.
Klubbens medlemstal: senior 51, drenge 34.

1926
Lærer *C. Agnhof* vælges til formand.
1. holdet bliver kredsvinder. Taber oprykningskampen i Haderslev mod K. I. F., Kolding med 3-1. Holdet havde følgende opstilling:

J. Hansen
Greve B. Thulesen
T. Andersen Johansen H. P. Jørgensen
C. Agnhof P. Alnor Demker V. Clausen C. Clausen

1927
Journalist *Chr. Petersen* vælges til formand.

1928
Kontorfuldmægtig *L. Gebel* vælges til formand.
Gymnastik og kurvebold taget på programmet.

1930

Overgendarm *H. P. Jørgensen* vælges til formand.

Bokse- og brydeafdeling oprettes. Klubben indmeldes i Jydsk Atlet Union. Medlemstallet: Aktive fodboldspillere 42. Bokseafdelingen 34. Brydeafdelingen 21. Gymnastikafdelingen 26. Kurveboldafdelingen 33. Passive 93.

1931

Møbelhandler *Holger Clausen* vælges til formand.

Klubben flytter til den nyistandsatte sportsplads ved skolen. Spilledragten bliver hvide trøjer med kongeblå besætning og kongeblå benklæder. Rundt blåt brystemblem med G. B. i hvidt. „Old-boys" hold oprettes og vinder et pokalstævne ved at slå Rødekro 1-0 og Aabenraa 4-0. Holdet havde følgende opstilling:

Johs. Komischke
G. Ley B. Thulesen
M. Bendixen F. Seihgmann Frydendall
Aage Nielsen A. Skød H. Gaul Werner Jensen C. Clausen

1932

Klubbens 1. hold bliver nr. 2 i B-rækken efter Sønderborg.

1933

Klubbens 1. hold vinder kredsen med 16 points. 42 mål for og 4 imod. Rykker op i A-rækken. I kampen om jyllandsmesterskabet spilledes følgende unionskampe:

1. unionskamp i Aabenraa mod Haderslev. G. B. vandt 4-2. 2. unionskamp i Tinglev mod Tønder. G. B. vandt 3-2. 3. unionskamp i Haderslev mod Fredericia K.F.U.M. G. B. tabte 3-0. Holdet sluttede således som bedste hold i Sønderjylland og blandt de 8 bedste B-hold i Jylland. Holdet havde følgende opstilling:

P. Jacobsen
H. Lorensen Thøger Top
H. Clausen V. Clausen C. Lorensen
H. Hinrichsen C. Gaul F. Petersen R. Skød Petersen A. Jensen

1934

Brydeafdelingen overgår til en selvstændig forening under navnet „Alf". 2. holdet tilmeldes som nyt B-hold i J. B. U.s turnering. Firmaturnering arrangeres for første gang.

1935

Juniorholdet tilmeldes J. B. U.s juniorturnering.

1939
Forretningsfører *H. E. Sams* vælges til formand. Klubben har 101 aktive spillere. 1. holdet sluttede turneringen som nr. 4. i A-rækken.

1940
Tømrermester *B. Thulesen* vælges til formand.
1. holdet sluttede som nr. 3 i A-rækken. På grund af dårlige transportforhold vedtog bestyrelsen i samråd med de aktive spillere at transporten til kampene skulle foregå på cykel. Således startede A- og juniorholdet en søndag formiddag på cykel til Haderslev, spillede turneringskampen og cyklede hjem igen. Begge kampe blev tabt meget knebent og de sønderjydske dagblade omtalte denne bedrift i rosende vendinger med store overskrifter så som: „Sportsfolk med krummer i". Et godt eksempel til efterfølgelse.

1941
Klubben får nyt klubemblem. Emblemet er en brun fodbold på grøn bund med Graasten Boldklub i broncebogstaver.
Klubkassen flyttes fra Nygade 1 over på muren ved Kraags Gæstgivergård.
A holdet rykker ned i B rækken og klubben får således 2 B hold. Klubben spillede 50 kampe. Vandt 29, tabte 15 og 6 endte uafgjort.

1942
En turneringskamp vindes med 18-1 over Over Jerstal. 1. B holdet slutter turneringen på førstepladsen sammen med Aabenraa, men taber unionskampen i Tinglev med 1-0 og det blev således Aabenraa, der rykkede op i A rækken.
Hele juniorholdet får 4 måneders karantæne fordi det forlod banen 20 minutter før slut som protest mod dommeren.
Klubben spillede 53 kampe. Vandt 30, tabte 19 og 4 endte uafgjort.

1943
Håndboldafdeling oprettes.
B holdet sluttede turneringen på førstepladsen sammen med Sønderborg. To omkampe måtte der til, før G. B. blev kredsvinder. Første omkamp blev spillet i Sønderborg. Den ordinære kamp endte 1-1 og omkampen 0-0. Den anden omkamp blev spillet i Tinglev, hvor G. B. vandt 5-4 og var således kredsvinder. Oprykningskampen spilledes i Aabenraa mod Hammelev. G. B. vandt 10-0 og var igen i A rækken. På grund af klubbens økonomi besluttede bestyrelsen ikke at fortsætte i mesterskabskampene. Imidlertid gav en kreds af byens borgere tilsagn om økonomisk støtte, såfremt klubben ville lade holdet fortsætte. Holdet fortsatte

med følgende kampe: „Vidar" Kolding co. G. B. i Graasten. G. B. vandt 5-2. Alminde co. G. B. i Haderslev. G. B. vandt 4-3 efter omkamp. Nørre Nebel co. G. B. i Vejen. G. B. vandt 3-0. Ringkøbing co. G. B. i Vejen. G. B. vandt 4-1. Finale: Hobro co. G. B. i Horsens. G. B. vandt 4-3. (Jyllandsmester). Holdet havde følgende opstilling:

C. Schmidt
N. Rosenbeck C. Jacobsen
B. Jacobsen F. Petersen A. Hansen
C. Gaul H. Feddersen P. Andresen F. Jensen T. Madsen

Klubkassen flyttes til Borggade 12 (mellem Behnke og Rosenbeck).
Carl Lorenzen får af klubben overrakt et par fodboldstøvler for udvist god opførsel og fordi han havde mødt oftest til træning.

1945
Håndboldafdelingen har nu 47 aktive medlemmer.
Dame- og herrehold tilmeldes S. I. F.s håndboldturnering.

1946
Klubfane indviet ved en stilfuld højtidelighed på hotel „Graasten".
Spilledragten bliver helt hvide trøjer med rund halsudskæring og hvide benklæder.

1947
Pedel *Jens Ley* vælges til formand.
B holdet overtager A holdets hvide benklæder. A holdet får nye sorte benklæder.

1949
Håndboldafdelingen overgår til Graasten Idrætsforening.

1950
Kontorfuldmægtig *H. Warncke* vælges til formand.
Nye love vedtages på generalforsamlingen.
Spilledragten bliver kongeblå trøjer og hvide benklæder.

1951
Klubben får nyt klubemblem. Emblemet bliver Graastens byvåben i rødt på kongeblå bund, omgivet af en hvid kreds med navnet Graasten Boldklub.
A holdet slutter efterårsturneringen som nr. 1.
Spillet ialt 31 seniorkampe. Vundet 17, tabt 8 og spillet 6 uafgjort. En turneringskamp vindes med 22-1 i Skrydstrup over Skrydstrup A.
Boldklubbens Venner stiftet som støtteforening til G. B.

1952

A holdet bliver meget overbevisende kredsvinder.
B holdet slutter turneringen som nr. 2.
Oprykningskampen til mellemrækken tabes i Aabenraa til Christiansfeld med 6-5. Et meget hårdt dømt straffespark afgjorde kampen. Holdet havde følgende opstilling:

H. Auerbach
J. Weber P. Nissen
H. Ley N. Rosenbeck T. Andersen
H. Jørgensen A. Overbæk Thomsen H. Feddersen M. Kamedula

Det nye stadion tages i brug.

1953

Møbelhandler *H. Clausen* vælges til formand.
A holdet og juniorholdet slutter efterårsturneringen som nr. 2.

1954

A holdet bliver kredsvinder. Oprykningskampen til mellemrækken tabes i Padborg til Tinglev med 2-1. Et straffespark til Tinglev afgjorde kampen. Holdet havde følgende opstilling:

H. Auerbach
H. Skursch R. Jensen
T. Andersen N. Rosenbeck T. Petersen
H. Jørgensen W. Gerber S. Aa. Janum W. Senger M. Kamedula

Juniorholdet vinder kredsen. Tønder havde brugt for gamle spillere og blev diskvalificeret. Holdet havde følgende opstilling:

Tage Jørgensen
Oscar Jensen L. Rossen
E. Zanchetta H. Rick J. Günther-Schmidt
V. Alnor E. Clausen K. M. Larsen P. E. Pastwa E. Langendorff

1955

Puslingeholdet bliver kredsvinder og sønderjydsk mester. Holdet havde følgende opstilling:

B. Henriksen
E. Nielsen E. Damgaard
Aa. Hansen J. Paulsen F. Mathiesen
E. Brodersen H. J. Jørgensen P. Thomsen N. Nicolaisen R. Jensen

A holdet slutter efterårsturneringen som nr. 2.
Spilleudvalget stifter en pokal, der tildeles den spiller, som efter spilleudvalgets skøn har ydet den bedste indsats i det forløbne år.
Pokalen blev første gang tildelt *N. Rosenbeck.*

1956

På stadion arrangeres storkampen mellem Esbjergs 1. divisionshold mod et udvalgt sønderjydsk hold forstærket med en enkelt divisionsholdsspiller. G. B. havde Gert Sørensen med som reserve. Han spillede sidste del af anden halvleg. 3000 tilskuere overværede kampen.
A holdet sluttede turneringen som nr. 3. Betegnes nu som serie IV.
B holdet sluttede turneringen som nr. 2. Betegnes nu som serive V.
Juniorholdet sluttede turneringen som nr. 2.
Spilleudvalgets pokal tildeles *Hans Jensen.*

1957

På stadion arrangeres storkampen mellem Vejles 1. divisionshold mod et udvalgt sønderjydsk hold forstærket med en enkelt divisionsholdspiller. G. B. havde Viggo Alnor med på holdet og han klarede sig fint. 2500 tilskuere overværede kampen.
Officiel indvielse at klubhuset på stadion.
Klubkassen flyttes over på den anden side af gaden ved siden af Damernes Magasin.
Drengeafdelingen har 93 aktive.
Indendørsfodbold i Graastenerhallen begynder.
Spilleudvalgets pokal tildeles *Willy Gerber.*

1958

Prløjtn. *Sv. Aage Janum* vælges til formand.
Holdet i serie IV bliver kredsvinder og rykker op i serie III.
Vandt den første unionskamp i Graasten mod Haderslev med 6-2.
Vandt den anden unionskamp i Graasten mod Søndre Bjært med 4-2.
Vandt den tredie unionskamp i Graasten mod Vinding med 4-3.
Tabte den fjerde unionskamp i Toftlund mod Gjesing med 3-0.
Gjesing blev senere jyllandsmester. G. B. nåede op blandt de 4 bedste i Jylland. Holdet havde følgende opstilling:

H. Auerbach
H. Jørgensen T. Andersen
W. Senger Viggo Alnor K. Albrechtsen
H. V. Christensen J. Johansen S. Aa. Janum G. Sørensen H. Hansen

Juniorholdet bliver kredsvinder. I kampen om det sønderjydske mesterskab taber de til Aabenraa efter omkamp og straffesparkkonkurrence. Holdet havde følgende opstilling:

Johs. Søndergaard Christensen
Rudi Jensen Erik Damgaard
Claus Emborg N. Nicolaisen Per Thomsen
E. Brodersen H. J. Jørgensen Aa. Hansen J. Paulsen B. Henriksen

Holdet i serie V blev nr. 2.
Spilleudvalgets pokal tildeles Erik Hansen.

1959

Ynglingeholdet får nye spilledragter. Kongeblå trøjer med hvide ærmer og hvide benklæder.
Ynglingeholdet bliver kredsvinder. Taber unionskampen i Esbjerg til E.F.B. Esbjerg. Holdet havde følgende opstilling:

J. Søndergaard
E. Damgaard R. Jensen
P. Thomsen G. Jensen C. Emborg
E. Brodersen N. Nicolaisen H. J. Jørgensen J Paulsen B. Henriksen

1960

Holdet i serie V bliver kredsvinder og rykker op i serie IV.
Vandt den første unionskamp over Notmark med 3-2. Tabte den anden i Graasten til Haderslev med 4-3. Holdet havde følgende opstilling:

H. Auerbach
O. Gadeberg Børge Hansen
Tage Andersen S. Aa. Janum C. Emborg
H. W. Christensen H. Jørgensen E. Clausen J. Paulsen W. Senger

Old Boys vinder S.I.F.s Old Boys-turnering. Den efterfølgende unionskamp tabes til Bylderup-Bov med 3-2.
Holdet havde følgende opstilling:

P. Rasmussen
B. Hansen A. Komeschke
K. Albrechtsen N. Rosenbeck W. Senger
H. Jørgensen A. Overbæk S. Aa. Janum H. Feddersen J. Weber

G. B. vinder S.I.F.s indendørsturnering og bliver sønderjydsk mester i indendørs fodbold. Deltager i danmarksmesterskaberne i København og bliver nr. 6. Holdet bestod af følgende:
Erik Hansen Bent Henriksen Benny Petersen Tage Carstensen
H. J. Jørgensen Gunnar Jensen Erik Brodersen
Seniorholdene har spillet ialt 63 kampe. Vundet 38, tabt 20 og spillet 5 uafg. Lavet 240 mål mod 156 og der har været benyttet 44 spillere.
Bent Henriksen får overrakt en statuette af en fodboldspiller for udvist god træningsflid.

1961

Holdet i serie III taber i 4. runde af D.B.U.s pokalturnering til Sønderborgs jyllandsseriehold med 4-0.
Holdet i serie III sluttede turneringen som nr. 4. Lavede 43 mål mod 21. Juniorholdet bliver kredsvinder med 14 points. Lavede 40 mål mod 8.

Taber unionskampen i Sønderborg mod Havnbjerg med 2-0. Havnbjerg nåede senere helt til semifinalen.
Holdet havde følgende opstilling:

Folmer Hansen
Viggo Maschoreck Peter Jacobsen
Asger Doose K. G. Hintze U. Tønder
H. Kuhrt E. Franson E. Hansen H. Weiss A. Nicolaisen

G. B. taber i finalen ved G. B.s indendørsturnering til Ribe med 6-4.

1962

Nr. 2 ved S.I.F.s indendørs turnering og deltager i landsstævnet i Herning. Spilledragten bliver kongeblå trøjer med hvide ærmer, hvide rygnumre, hvide benklæder med kongeblå strømper.
Klubskab til præmier laves.

Lidt om idræt

Idrætten er i dag en folkebevægelse, der samler flere hundrede tusinde udøvere og endnu flere tilskuere. Hvorfor, kan man spørge. Svaret kan ikke gives i få ord. Der findes mange forskellige årsager, som jeg ikke her skal komme nærmere ind på, men kort og godt nøjes med de mest iøjnefaldende. — Idrætten er neutral, uanset politisk farve, uanset religion, uanset race, uanset om man er overordnet eller underordnet, rig eller fattig, gammel eller ung, stor eller lille, under idrættens fane samles alle på lige fod med det mål at skabe en sund sjæl i et sundt legeme Ved at dyrke idræt bevarer man sin legemlige og åndelige spændstighed og holder sig i form på en sund og fornøjelig måde. Ingen steder slapper man så godt af, som på idrætspladsen eller i et idrætslokale. Samtidig vil man hurtigt lære betydningen af et godt samarbejde og et godt kammeratskab. Desuden skal idrættens skrevne som uskrevne love og regler overholdes, og det fordrer selvdiciplin, tolerance og ridderlighed overfor en modstander. Det er egenskaber, idrætten fordrer og et moderne samfund har brug for.

Hvorledes går det med blomster, som ikke får vand? — de visner! Således går det også med muskler, som ikke får næring, fordi de ikke bruges. Ofte hører man folk sige, at de med 8—10 timers arbejdssdag har fået motion nok. Dette er imidlertid helt forkert, idet man ved det daglige arbejde kun bruger visse muskler eller muskelgrupper til stadighed, de andre får ingen eller ikke næring nok. Resultatet bliver, at man føler sig træt og uoplagt. Her kan idrætten hjælpe. Dyrker man idræt og gymnastik på en fornuftig måde, udvikler man sit legeme, skaffer næring til alle muskler og føler sig derfor bedre tilpas. Idrætten har evnen til at virke afslappende, styrkende og karakterdannende på én gang, derfor er det af stor betydning at få de unge til at interessere sig for idræt i stedet for „gaden". Her ligger en stor opgave for os alle. Derfor agitér for idrætten, støt idrætten, vær med i idrætten enten som aktiv eller passiv. Lad dog aldrig idrætten blive det eneste i ens tilværelse. Idrætten skal tilpasses det daglige arbejde og drives på en sund og fornuftig måde, først da får man det fulde udbytte af den.

Legemlig og intellektuel udvikling

Lad giftstofferne skylles ud af kroppen ved god motion, der uden overdrivelse sætter stofskiftet i gang og holder det vedlige. Lad hjernen få den blodfornyelse, der skal til for intellektuel tilegnelse. Lad det intellektuelle og det idrætslige gå hånd i hånd, og lad os få ranke mennesker til at påtage sig fremtidens byrder. De unge af i dag er morgendagens kvinder og mænd, der skal føre arbejdet videre, og friluftslivet bliver hurtigt nok stækket for den enkelte, når alle de bundne opgaver melder sig.

(Borgmester Anders Andersen i „Medlemsblad for Samvirkende Idrætsforeninger, Sønderborg")

Idrættens 15 bud!

1) Vær et lovlydigt og virksomt medlem af din forening.
2) Driv din idræt for din fornøjelses, din sundheds og din udviklings skyld — men aldrig for vindings skyld.
3) Fortsæt med at drive idræt op gennem årene og bevar derved din åndelige og legemlige spændstighed — og din arbejdskraft.
4) Lad dig lægeundersøge, før du begynder træningen.
5) Lad konkurrencen blive den festlige afslutning på en alvorlig gennemført træning.
6) HUSK, at det er kampen og ikke sejren, der er det vigtigste.
7) Overhold spillets regler — de skrevne som uskrevne.
8) Kæmp for holdet og ikke for dig selv.
9) Adlyd din anfører og tag dommerens afgørelser uden indsigelse.
10) Tab og vind med samme sind.
11) Ræk din modstander hånden efter kampen.
12) Kom aldrig med undskyldninger for dit nederlag.
13) Glæd dig over gode præstationer — også hos din forenings modstandere — og fordøm ulovlige midler, også hos dine egne.
14) Giv din begejstring og dit mishag moderate udtryk, og påhør dommerens afgørelser i tavshed.
15) Vær også høflig mod dem, der holder med modparten.

Klubdragten forpligter

Uanset hvilken mening man har om en dommer, må man altid huske på, at man bærer et stort mærke på sig — nemlig klubdragten. Adel forpligter. Det kan udlægges for os på den måde: Det kendetegner en fin sportsmand, at man viser tilbørlig optræden på banen som udenfor.

(Fra MK 31's medlemsblad)

Gode fritidssysslers betydning

Har de unge gode fritidssysler, bliver de også gode og dygtige samfundsborgere. Har de derimod ikke noget fornuftigt at tage sig til i deres fritid, vil det uundgåeligt præge dem. Derfor tror jeg — og mange andre — at sporten har sin store opgave. Den er sådan set et middel i bestræbelserne for at skabe en handlekraftig og vågen ungdom, der er sit ansvar bevidst.

(Formanden for Holstebro Boldklub, købmand Harry Petersen.)

KALEJDOSKOP

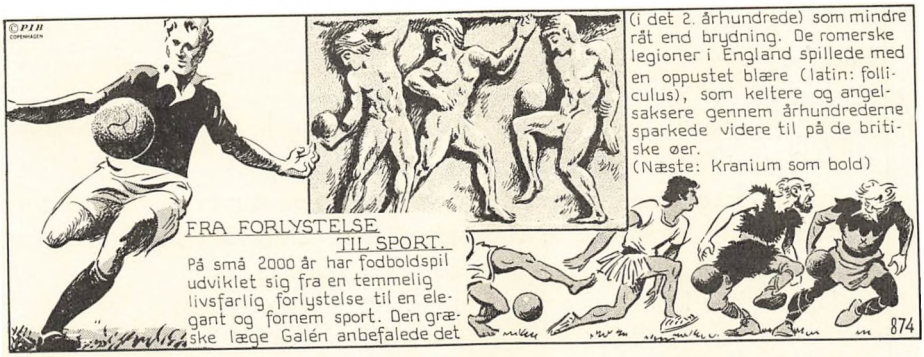

FRA FORLYSTELSE TIL SPORT.

På små 2000 år har fodboldspil udviklet sig fra en temmelig livsfarlig forlystelse til en elegant og fornem sport. Den græske læge Galén anbefalede det (i det 2. århundrede) som mindre råt end brydning. De romerske legioner i England spillede med en oppustet blære (latin: folliculus), som keltere og angelsaksere gennem århundrederne sparkede videre til på de britiske øer.

(Næste: Kranium som bold)

874

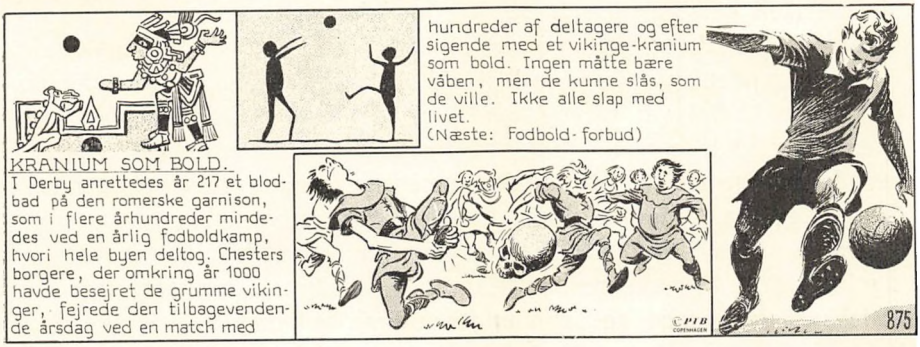

KRANIUM SOM BOLD.

I Derby anrettedes år 217 et blodbad på den romerske garnison, som i flere århundreder mindedes ved en årlig fodboldkamp, hvori hele byen deltog. Chesters borgere, der omkring år 1000 havde besejret de grumme vikinger, fejrede den tilbagevendende årsdag ved en match med hundreder af deltagere og efter sigende med et vikinge-kranium som bold. Ingen måtte bære våben, men de kunne slås, som de ville. Ikke alle slap med livet.

(Næste: Fodbold-forbud)

875

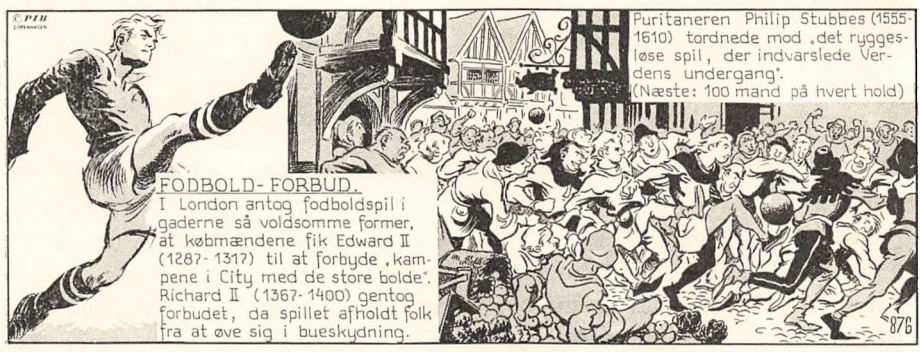

FODBOLD-FORBUD.

I London antog fodboldspil i gaderne så voldsomme former, at købmændene fik Edward II (1284-1317) til at forbyde „kampene i City med de store bolde". Richard II (1367-1400) gentog forbudet, da spillet afholdt folk fra at øve sig i bueskydning.

Puritaneren Philip Stubbes (1555-1610) tordnede mod „det ryggesløse spil, der indvarslede Verdens undergang".

(Næste: 100 mand på hvert hold)

876

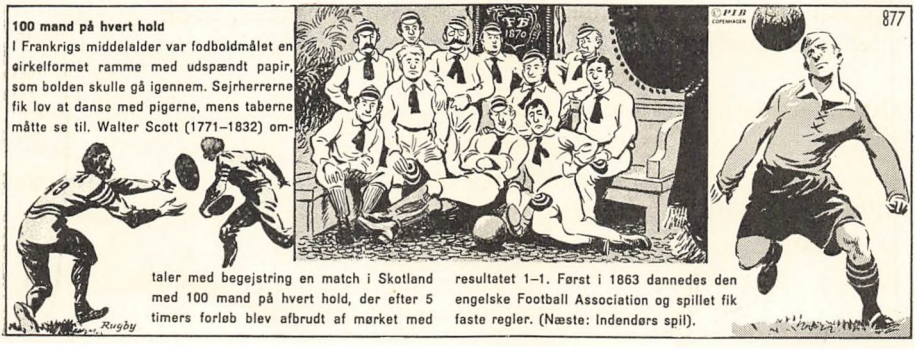

100 mand på hvert hold

I Frankrigs middelalder var fodboldmålet en cirkelformet ramme med udspændt papir, som bolden skulle gå igennem. Sejrherrerne fik lov at danse med pigerne, mens taberne måtte se til. Walter Scott (1771–1832) omtaler med begejstring en match i Skotland med 100 mand på hvert hold, der efter 5 timers forløb blev afbrudt af mørket med resultatet 1–1. Først i 1863 dannedes den engelske Football Association og spillet fik faste regler. (Næste: Indendørs spil).

877

Fodbold

Det er engang blevet sagt, at fodbold er et boldspil hvor tilskuerne kender reglerne bedre end dommeren. Denne påstand kan diskuteres, lige så vel som dommerkendelser, taktik, holdopstilling og meget andet indenfor fodbold kan og bliver diskuteret. Det gælder her, som på mange andre områder, så mange mænd og så mange meninger.

Helt nøjagtigt at stedfæste fodboldspillets oprindelse lader sig ikke gøre. Ifølge visse historikere har spillets vugge stået et sted i de sydlige eller vestlige lande af vor verdensdel, andre placerer den andet steds. Mere korrekt er det vel nok at sige, at fodboldspillet ikke er opfundet af en enkelt person, men at det har udviklet sig gradvis gennem hundreder, ja, måske tusinder af år.

Fra begyndelsen lignede fodboldspillet langt fra det vi i dag forstår ved fodbold. Det var råt og hårdt, og der fandtes ingen regler. Lidt efter lidt udviklede man i England forskellige spilleregler, og derigennem forskellige spil. I 1848 enedes interesserede parter i universitetsbyen Cambridge om at lade de regler trykke som man benyttede der og mange andre steder i England. Disse reglers udgivelse fik spillet til at brede sig kolosalt. 14 år senere blev Cambridge-reglerne grundskabende for et lovforslag med hvilket man er forholdsvis tæt inde på nutidens fodboldspil som har gået sin sejrsgang verden over, og nu spilles af alle folkeslag og hyldes af millioner af mennesker.

I hvor høj grad fodbold i dag griber ind i det danske samfund på en af de „store fodboldsøndage" illlustreres bedst med følgende tal: der spilles 1700 kampe, 37.400 spillere deltager, 1700 dommere og 3.400 linievogtere anvendes. Ca. 170.000 tilskuere overværer kampene. Der er således ialt 42.500 personer i aktivitet på en „stor spillesøndag". Rundt regnet beskæftiger der sig vel i dag godt 250.000 personer med fodbold, det vil sige ca. 6% af hele Danmarks befolkning.

Langt de fleste fodboldklubber i Danmark står under D.B.U. (Dansk Boldspil Union). Unionen havde i 1960 169.819 aktive medlemmer og 243.805 passive medlemmer, ialt 413.624 medlemmer, så det er vel ikke uden grund at fodbold betegnes som Danmarks nationalsport.

GRAASTEN BOLDKLUB

År 1922 den 4. april kl. 8 eftermiddag afholdtes startende generalforsamling i en sportsklub på Kurhotellet i Graasten. Der var mødt 36 interesserede. På O. M. Christiansens forslag fik foreningen navnet „Graasten Sportsklub".
Til formand valgtes O. M. Christiansen, bogholder Hagensen, tømrer Thulesen, politibetjent Abild og lærling Hinrichsen — Hagensen blev kasserer. —

På et senere afholdt møde vedtog foreningen at overtage den gamle fodboldklubs gæld — ca. 13 kr. — mod at få udleveret denne klubs ejendele — målstænger og gammel bold samt på forslag af medlem, korporal Jørgensen, at indbyde Rens Fodboldklub til en 1. holdskamp og at traktere spillerne med kaffe på Kurhotellet. Klubbens debut på kampbanen resulterede i en sejr til Graasten på 1-0 over Rens, hvilket blev taget som et godt varsel.

Foreningen har siden bevist, at den både sportsligt og økonomisk har kunnet magte de forskellige opgaver og klaret sig pænt. Selv om hovedsporten altid har været fodboldspillet, har foreningens ledelse gennem tiderne aldrig været bange for at gøre et arbejde for andre idrætsgrene, således er der i foreningen blevet dyrket herre- og damegymnastik, kurvebold, boksning, brydning, fri idræt og håndbold.

Ved de første store sportsstævner var der foruden fodboldkampe arrangeret svømmeopvisning, cykleløb, fri idræt, sækkeløb, baljeroning m. m. Senere kom brydning og håndbold til, og sportsstævnet blev efterhånden så omfattende, at en søndag langtfra slog til. Sportsstævnet blev derfor afløst af en sportsuge hvor der hver aften arrangeredes kampe og opvisninger der afsluttedes med finalekampe og præmieuddeling om søndagen. For at hjælpe økonomien lidt i den rigtige retning, arrangeredes sammen med de store sportsstævner, præmieskydning, præmiekegling, boldskydning, pilekast, tombola, lotteri og meget andet. I den forbindelse må „gammelmandskampene" og firmakampene heller ikke glemmes. Mange har i disse kampe for første gang stiftet bekendtskab med en fodbold, og publikum har moret sig fortræffeligt over de mange pudsige situationer der opstod. Mange forskellige firmaer, slagterifolk, teglværksfolk, børstenbindere, politi, gendarmer, skovvæsen, postvæsen, brandmænd, bagere, købmænd, barberer, pensionater, kort sagt alle som kunne skrabe et „firmahold" sammen, har uden at tænke på „dagen derpå" kæmpet bravt for at komme i finalen. Ja, selv damerne har taget deres tørn mod brandmændene.

I årenes løb har klubben tilkæmpet sig mange smukke sejre og nået op på et anseligt antal kampe, der enten er afviklet som privatkampe,

pokalkampe, turneringskampe eller unionskampe. Mange forskellige hold har klubben kæmpet imod. Foruden de hold klubben har mødt i de forskellige pokal-, turnerings- og unionskampe, har der været spillet imod hold fra de forskellige sønderjydske byer, hold fra Husum, Schleswig, Neumünster, Kiel, Flensborg, Glücksborg, Brønshøj, Mønsterås, (Graastens venskabsby i Sverige), Orkanger, (Graastens venskabsby i Norge), Nakskov, et hold fra den norske brigade i Tyskland, et hold af polske flygtninge og forskellige danske soldaterhold.

Af større sportslige arrangementer ud over det almindelige kan nævnes: storkampen Esbjerg 1. divisionshold mod et udvalgt sønderjydsk hold. På Esbjergs hold spillede flere kendte landsholdsspillere og det bevirkede at der kom ca. 3000 tilskuere til kampen. Også den anden storkamp blev både en sportslig og økonomisk succes for klubben, kampen stod mellem Vejle 1. divisionshold og et udvalgt sønderjydsk hold. Vejleholdet omfattede flere landsholdsspillere og hørte på det tidspunkt til landets bedste. 2500 tilskuere overværede kampen.

Ikke alene på det sportslige område har klubben haft succes og udført et stort arbejde for ungdommen i Graasten, også festerne var som regel i topklasse og kunne samle et bredt udsnit af byens borgere. Tilslutningen var altid stor når G. B. indbød til vinterfest, nytårsfest, karneval eller til den i sin tid så berømte G. B.-revy. Landskendte orkestre har spillet til festerne, bl. a. Wandy Tworek med sit tyrolerorkester og med Holger Fællessanger som solist, Bror Kalle med sit kapel, Osvald Helmuth har underholdt en aften, Ib Mossin har underholdt en aften, landsholdsmålmanden Per Henriksen har vist lysbilleder og holdt foredrag o. s. v. o. s. v. Jo, G. B. har aldrig været bange for at sætte noget i sving. Mange unge og ældre Graastener borgere har mange gode G. B. minder at tænke tilbage på.

Dygtige spillere har repræsenteret klubben på kampbaner rundt i landsdelen og videre ud. Kun få er blevet i byen, de fleste er efter kortere eller længere tids forløb atter rejst bort og efterladt mindet om gode kammerater. I medgang som modgang har sammenhold og et godt kammeratskab altid været klubbens stærke side, og der findes vel næppe noget mere forfriskende for en gammel G. B.er end at møde gamle klubkammerater og snakke „gamle dage". Uvilkårligt vil kalejdoskopet dreje tilbage til den tid, hvor man selv var midt i det, og masser af begivenheder ruller frem som en kavalkade. Alt står igen spillevende for én som var det i går, eller måske sidste søndag man var med i netop den kamp eller den sportsbegivenhed. Kan du huske — og så er spillet gående.

Graasten Boldklub

afholder

Nytaarsløjer

med Punch og Æbleskiver

m. m.

Fredag den 31. December 1926, Kl. 8

Nytaarsaften

paa Kurhotellet

hvortil De venligst indbydes

Hvis De vil more Dem saa kom
og faa en lille go' Svingom
og faa lidt Punch med Boller til
og nyd vort lille Nytaarsspil
. . . . . men vil I mere vide,
I Stjerner kigge maa
fordi vi si'r det ikke,
fordi vi ikke maa,

Bestyrelsen

GB

GRAASTEN BOLDKLUB

indbyder Dem herved til

NYTAARSFEST

paa Kurhotellet i Graasten

Søndag den 4. Januar 1931

Kl. 20 pr. opføres

Boldklubsrevyen 1930

Sange · Sketch · Duetter

I Aften skal vi paa „Kuren" til Fest
for „G. B." vil lave Revy
og synge for os hvem der klarer sig bedst
blandt Spillerne her i vor By.

Det berømte Kanon-Orkester

fra Sønderborg spiller til Revy og Bal

Kun Adgang for Medlemmer af Graasten Boldklub.
Nye Medlemmer optages ikke Festaftenen.

Entré til Revy og Bal 1 Kr.

GB

Graasten Boldklub

indbyder Dem herved til

KLUBFEST

paa

Kurhotellet i Graasten

Søndag den 2. Februar 1930

Kl. 20.

Livet er Jammer, men Livsglæden vinker
Dede paa „Kuren", hvor „G. B." har Bal,
Der vil vi, medens Lanternerne blinker,
Glemme Kloakanlæggets Knald eller Fald.

Kun Adgang for Foreningens Medlemmer samt Damer. – Nye Medlemmer, som ønsker at deltage i Festen, skal være indmeldt inden 1. Februar d. A.

– Entré 1 Kr. –

GB

Graasten Boldklub

indbyder herved Medlemmerne med Paarørende til en

GYMNASTIKOPVISNING

af Klubbens Damer

med efterfølgende *BAL*

til **Torsdag den 27. Februar 1930** Aften Kl. 8

paa Kurhotellet i Graasten.

Entré 50 Øre.

Bestyrelsen.



Et af de første fodboldhold i Graasten.
Sandsynligvis fra før 1922 på en „fodboldbane" i Vandholm (Fiskenæs).
I første række til venstre (højre back) genkendes B. Thulesen, der senere gennem flere perioder har været formand i G. B.



Kredsvindere i 1926
Th. Pastwa, C. Agnhof, Midtgaard, Møller, V. Clausen, C. Clausen
P. Alnor, Demker, H. P. Jørgensen
Greve, Jac. Hansen, B. Thulesen, Træner Petersen



På banen ved herregården i 1927.
Fra venstre: Espersen, Falle Terp, H. Hinrichsen, Claus Clausen, V. Clausen, H. P. Jørgensen. Skød Petersen, L. Johnsen, en elev fra landbrugsskolen, H. Thomsen, H. Clausen, G. B.'s formand gennem mange år.



G. B.'s hold 1929
F. Carstens, A. Skød, R. Skød, P. Alnor, V. Clausen, F. Terp, H. Lorenzen, Espersen, E. Bruhn, A. Hjortkilde, E. Andersen



Gymnastikhold fra omkring 1930



Kurveboldhold fra begyndelsen af trediverne
H. Clausen, M. Andresen, F. Franson, F. Auerbach, T. Rasmussen, J. Lausen, L. Hansen, A. Lausen, A. M. Jacobsen, B. Schulz, Anni ?, A. Lausen



Kurveboldspillere til stævne i Nordborg
T. Rasmussen, F. Auerbach, M. Andersen, J. Lausen, A. Lausen Anni ?, A. Benefeld, A. M. Jacobsen, L. Hansen, A. Lausen



Fra pinseturen til Neumünster i 1930. Efter morgenkaffen i Schleswig.
På billedet genkender man i midten Toni Petersen, Louise Hansen, Anni Husted.
H. P. Jørgensen, L. Erichsen, Th. Pastwa, Holger Clausen, og på taget af bussen
V. Clausen, til højre A. Skød, Fr. Carstens, E. Bruhn, Th. Høck,
på venstre fløj H. Lorensen.



Fra pinseturen til Neumünster i 1930
„F. C. Hertha" ctr. „G. B"' 4—4.
De to hold med formænd. „G. B." i mørke dragter.
Fra venstre G. B.'s formand H. P. Jørgensen, A. Skød, P. Espersen, N. Møller,
Fr. Carstens, H. Lorensen, H. Clausen, E. Bruhn, H. Henrichsen, A. Hjortkilde
A. Jensen i hvid målmandstrøje, V. Clausen.



Det første brydehold i 1931 under Graasten Boldklub
Stående fra venstre: N. Hansen, C. Fick, B. Benhøft. Knælende: F. Petersen, W. Franson, W. Komichke. Siddende: C. Franson og H. Ibsen.

Den 23. august 1930 oprettedes en brydeafdeling. Der blev anskaffet en brydemadras, og træningen blev lagt i faste rammer. Ret hurtigt kunne afdelingen stille et kamphold, som kunne tage kampen op med andre brydeklubber. Det første stævne afholdtes i Graasten den 26. apr. 1931 mod „Alsia", Sønderborg. Resultatet blev 4—3 til „Alsia". Det var et resultat der gav „blod på tanden" og bevirkede, at afdelingen inden udgangen af året havde deltaget i 9 holdkampe mod klubber fra Sønderborg, Ribe, Flensborg, Haderslev, Kolding, Aabenraa, og Holstebro. Således var det første år gået over al forventning, og i de 3 år, brydeafdelingen stod under Graasten Boldklub, har den deltaget i 27 holdkampe og udkæmpet 188 kampe.

I 1934 var brydeafdelingen så godt funderet, at den kunne klare sig selv, og efter fælles overenskomst mellem brydere og boldklub udskiltes brydeafdelingen, der nu dannede selvstændig forening under navnet Atletklubben „Alf".

GB

Søndag den 31. Maj Aften Kl. 7½

arrangerer Boldklubben

paa »Kurhotellet« i Graasten

et stort

Brydestævne

mellem Brydere fra
Ribe Boldklub og Gymnastikforening
og Boldklubbens Bryderafdeling.

Kamp i 7 Vægtklasser.

Til det vindende Hold er der udsat en Pokal.

Ekstra: **Revanchekamp i Sværvægt**
mellem
W. Christensen, »Alsia« og *S. Christensen,* G. B.

Entré til Stævnet:
Medlemmer 50 Øre og Ikke-Medlemmer 75 Øre.

Efter Stævnet **BAL** kun for Klubbens Medlemmer. Entré hertil 1,00 Kr.

Bestyrelsen beder Medlemmerne støtte Brydesporten ved at møde talrigt.

Bestyrelsen.



Til sportsstævne i Kliplev den 8. 9. 1929
Kliplev I co. Graasten II — G. B. vandt 3—0 og holdet var:

A. Jensen
Th. Høck K. Clausen
P. Hammer P. Nicolaisen Chr. Hansen
H. Henrichsen Th. Pastwa E. Hjortkilde Fr. Petersen E. Andersen
Leder: H. P. Jørgensen



G. B.'s hold fra 1931
H. Hinrichsen, C. Gaul, Fr. Petersen, V. Clausen, A. Hjortkilde
H. Clausen, H. Lorensen, Ad. Jensen
Bonde, E. Bruhn, A. Skød Petersen



Kiel-Graasten den 5. juli 1931
Kiel vandt 3—1. Graastenspillerne i de hvide trøjer er stående:
F. Petersen, A. Skød, E. Gaul, H. Hinrichsen, V. Clausen, H. Clausen, H. Lorensen
siddende: A. Hjortkilde, E. Bruhn, A. Jensen.



„Kieler Fussballverein v. 1929" i Graasten i 1932.



Fra Ringridningen i 1932
„Kieler Fussballverein v. 1929" ctr. „G. B."
Spillet den 17' juli 1932. Resultat: G. B. vandt med 3—2
Graastenspillerne i de hvide trøjer er:
P. Alnor, W. Behnke, R. Skød, A. Hjortkilde, C. Gaul
H. Clausen, V. Clausen, C. Lorensen, W. Kamichke, P. Jacobsen, H. Lorensen
Dommer L. Petersen, Sønderborg.



Efteråret 1933. Klubbens første hold i A-rækken. 7 af spillerne var med til af spille klubben op. På billedet ses:
Formanden H. Clausen, K. Jensen, F. Petersen, E. Bruhn, H. Lorensen
Chr. Lorensen, A. Jensen, R. Skød, vagtm. C. M. Jensen
A. Olesen, W. Clausen, E. Gaul, A. Løfnall

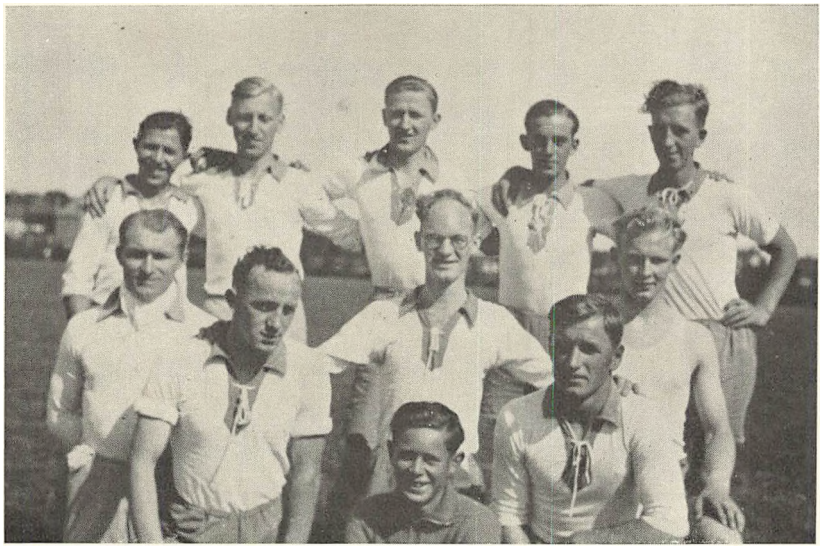

G. B.'s Hold 1941
C. Gaul, P. Andresen, S. Rosenberg, H. Feddersen, C. Jacobsen
A. Komischke, F. Petersen, G. Hansen
N. Rosenbeck, C. Schmidt, W. Komischke



Juniorholdet 1941
A. Thulesen, J. Hansen, H. Hansen, S. Aa. Andersen, Chr. Petersen
A. Petersen, C. Lorensen, V. Hansen
H. Højlund, C. Schmidt, P. Patick



G. B.'s Jyllandsmestre.
C. Gaul, H. Feddersen, P. Andresen. Fr. Jensen. T. Madsen
N. Rosenbeck, B. Jakobsen, Fr. Petersen, A. Hansen, Chr. Jacobsen
C. Schmidt.

Holdet havde i turneringen lavet 39 mål mod 7, opnået 12 point og stod lige med Sønderborg. To omkampe måtte der til før G. B. var kredsvinder. Oprykningskampen blev vundet med 10—0 over Hammelev og G. B. var igen i A-rækken. Yderligere 5 unionskampe måtte der til før jyllandsmesterskabet var sikret.

Disse unionskampe var ingen billig fornøjelse, idet afstandene til spillestederne ofte var anseelige og medførte store udgifter til befordring m. m. Graasten Boldklub havde derfor besluttet ikke at fortsætte i mesterskabskampene, men nøjes med glæden over oprykningen i A-rækken. En kreds af borgere, som med interesse havde fulgt holdets smukke sejre gennem turnerings- og oprykningskampe, gav imidlertid tilsagn om økonomisk støtte, såfremt klubben ville lade holdet fortsætte. Holdet fortsatte, vandt 4 unionskampe, og var så i finalen.

Om finalekampen stod der følgende referat i avisen:

Graasten vandt fortjent Jyllandsmesterskabet i B-rækken

Mindeplatte fra J. B. U. og lyserøde nelliker fra byen

Horsens, mandag

Kampen om det jydske mesterskab i B-rækken mellem Graasten og Hobro udkæmpedes i går i Idrætsparken i Horsens. Graasten vandt en fortjent sejr på 4-3 efter at have haft langt den overvejende del af spillet i marken. Deres sammenspil var pænt og vekslende og de var alle hurtige på bolden. Mest lagde man mærke til de to wings og backs, der spillede sikkert og ragede langt op over spillerne på de tilsvarende pladser på Hobro-holdet. Straks efter at bolden var givet op, turde man ellers ikke håbe på, at Graasten ville hjemføre sejren, idet angrebene manglede afslutning og Hobro nåede op på 3 mål inden det overhovedet lykkedes Graasten at score. Det første mål faldt allerede efter 3 minutters spil og må tilskrives forsvaret, der ikke opdagede, at Hobros højre wing stod fuldstændig udækket. I det 12. minut slap Hobros c. f. fri og scorede og kun 4 minutter efter øgede Hobro til 3-0. Det var v. i., der scorede efter et frispark. Men så havde Graasten fundet melodien og med et smukt og glidende spil trængte de Hobro over i defensiven og resten af kampen tilhørte Graasten, selv om modstanderne også nåede at gennemføre enkelte ret farlige angreb. Graastens første mål faldt i det 21. minut og scoredes af h. i. Hans Feddersen og et kvarters tid efter omsatte c. f. Peter Andresen resolut et tilbud fra h. w. 3-2, der blev halvlegens resultat.

I anden halvleg fortsatte Graasten det hårde pres, men det var som om intet ville lykkes for spillerne. Et skud gik på målstolpen, et strejfede overliggeren og et par farlige chancer blev for dårligt udnyttet, indtil c. f. Peter Andresen i det 15. minut modtog en centring fra h. w. Carl Gaul og let trængte igennem det udspillede Hobro-forsvar, hvorefter han uden besvær satte bolden i nettet. 3-3. Nu pressede begge hold på for at score sejrsmålet og det lykkedes i det 30. minut ved v. i. Frede Jensen, Graasten, at skaffe sig føringen og derefter var kampen afgjort.

Efter kampen fik Graastens holdanfører, Fritz Petersen, overrakt en mindeplatte af Jydsk Boldspil-Unions sekretær, Højriis, Aarhus, der overværede kampen.

Det var naturligvis aftalt, at resultatet skulle ringes hjem og allerede ved 16-tiden ventede mange mennesker herpå. Sejren udløste naturligvis stor begejstring for det dygtige hold, der er gået fra sejr til sejr over de dygtigste hold indenfor den jydske B-række, for nu i går at hjemtage mesterskabet. Med forundring modtog man meddelelsen om, at Hobro havde været foran med hele 3 mål, men forklaringen må søges i den omstændighed, at Graastens faste støtte i det bageste forsvar, Niels Rosenbeck, der for tiden deltager i et brydekursus i København, ikke var nået frem til Horsens som bestemmelsen var. Poul Hansen var dog en glimrende reserve, men ikke tilstrækkeligt sammenspillet med det øvrige forsvar, og det kunne altså nemt være blevet skæbnesvangert.

Da holdet i aftes nåede frem til Graasten, var mange sportsinteresserede samlet på Torvet, hvor sognerådsformand *Johs. Koch* tolkede byens tak for de unge sportsmænds stolte indsats og overrakte en buket med 11 nelliker. Senere fortsatte spillerne med venner af klubben sejrsglæden med en lille fest på et af Flensborgfjordens hoteller.

Til nu på søndag vil boldklubben søge at arrangere en kamp på banen i Graasten, så publikum kan få lejlighed til at hylde mesterskabsholdet og det fortjener stort fremmøde, men det er vist unødvendigt at opfordre hertil. *hj.*



Fra faneindvielsen 1945.

Allerede i 1924 opstod tanken om anskaffelse af en foreningsfane, men klubbens pekuinære forhold tillod ikke tankens realisering. I 1946 trådte Dansk Nordisk Ungdomsforbund imidlertid hjælpende til, og ved en stilfuld højtidelighed på Hotel Graasten indviede klubben sit nye Dannebrog. Samme år repræsenterede fanen Graasten Boldklub ved mindestensafsløringen i Krusaa for gendarmeritjenestemænd, der døde i tyske koncentrationslejre og endvidere ved afsløringen af mindemuren for Oberst *Paludan-Møller* i Graasten samt ved D. N. U.s store årsstævne på Hjertehøj. Den 5. maj 1946 blev fanen båret i spidsen for optoget under frihedsmarchen gennem byen.



I 1946 efter en kamp mod et hold polske flygtninge.
P. Wolfsen, F. Petersen, B. Larsen, A. Thulesen, A. Petersen, J. Balzersen, E. Andersen
A. Komischke, E. Nielsen, P. Andresen.



A-holdet i efterårsturneringen 1946

P. Andresen, H. Feddersen, Chr. Jacobsen
Fr. Jensen, H. Nielsen, J. Balzersen
A. Søndergaard, A. Komischke, H. Warnecke
P. Rasmussen, A. Wolfsen.

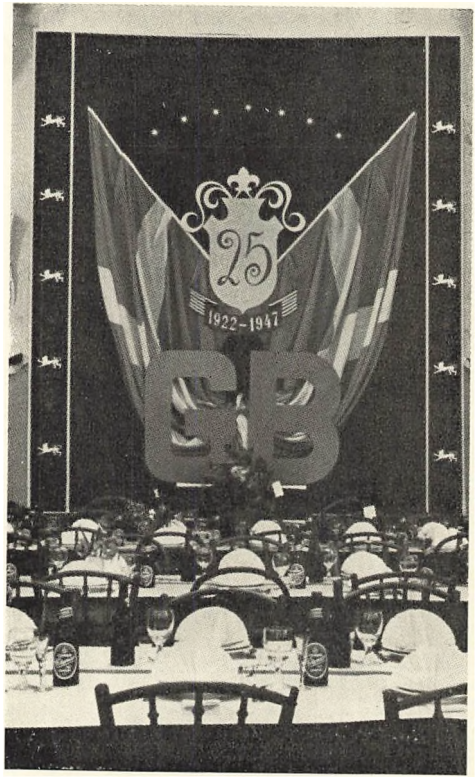

G. B.'s jubilæum 1947

Jubilæumsfesten forløb på en stilfuld og festlig måde. Dagen lang indløb telegrammer og blomsterhilsener fra andre sportsklubber og forhenværende medlemmer. Selve festmiddagen begyndte kl. 18 på hotel „Graasten". Der blev holdt mange taler. Der var underholdning af L. Lind-Jensens danseskole. Der var musik og fællessang og sidst men ikke mindst blev der opført en speciel G. B. jubilæumsrevy. Kort sagt en rigtig G. B. fest, der sluttede med bal til et 5 mandsorkester. For yderligere at understrege dagen havde G. B. udgivet et flot jubilæumsskrift, som var redigeret af H. P. Jørgensen.



1947 „gamle G. B. drenge" tørner ud til en kamp ved G. B.'s 25 års jubilæum

H. P. Jørgensen, P. Espersen, V. Clausen, A. Skød Petersen, A. Hjortkilde
H. Clausen, E. Sørensen, B. Thulesen, C. Agnhof
H. Hinrichsen, E. Bruhn, P. Alnor.

Efterlysning

G. B.'s forhandlingsprotokol for tiden 1922—1940 og kampprotokol for tiden 1934—1940.

Det skulle glæde os meget at hilse på disse to protokoller.

Bestyrelsen



Puslingeholdet 1951.
Træneren vagtmester Mortensen, E. Brodersen, N. Nicolaisen, G. Jensen,
H. J. Jørgensen, R. Jensen, E. Damgaard, B. Kock, E. Nielsen
K. Aa. Ley, E. Poulsen, S. G. Schmidt.



Drengeholdet 1951.
Tr. vagtmester Mortensen, V. Alnor, E. Clausen, J. G. Schmidt, K. M. Larsen
E. Langendorff, O. Jensen, H. Rick, T. Jørgensen, F. Damgaard, E. Bonde, L. Rossen



A-holdet 1954
H. Jørgensen, W. Gerber, S. Aa. Janum, W. Senger, M. Kamedula
T. Andersen, N. Rosenbeck, T. Petersen
H. Skursch, H. Auerbach, R. Jensen

Kredsvinder. Taber oprykningskampen til Tinglev i Padborg med 2-1. Tage Petersen (tolder) havde i dagens anledning skrevet en sang som blev sunget med overbevisning og kraft på turen til Padborg. På vejen hjem blev den også sunget, men på en lidt anden måde —.

Første vers lød således:

Melodi: *Lad rullen gå . . .*

Når vi i dag ta'r til oprykningskamp
gi'r vi den alle en ekstra smule damp.
Tinglev vi vise, vi fodbold spille ka',
Sejren vi gerne med os hjem skulle ha'.
La' kun bolden gå
det rager os en fjer
får Tinglev mål
vi laver bare fler'
ja, lad bolden gå
i dag da slår det til,
vi Tinglev banke vil.



Puslingeholdet 1955.

E. Brodersen, H. J. Jørgensen, P. Thomsen, N. Nicolaisen, R. Jensen, Aa. Hansen
J. Poulsen, F. Mathiesen, E. Nielsen, B. Henriksen, E. Damgaard

Holdet blev kredsvinder og sønderjydsk mester.

7-8 af spillerne fra dette hold har senere været med til at blive kredsvinder i juniorrækken 1958 og ynglingerækken 1959.



G. B.'s hold 1957

H. W. Christensen, E. Hansen, G. Sørensen, H. Jørgensen, K. Albrechtsen, E. Gaeei
W. Senger, N. Rosenbeck, S. Aa. Janum, T. Andersen, H. Auerbach



Indvielse af klubhuset 1957.
En højtidelig indvielse med optog gennem byen. Byens idrætsforeninger deltog med faner.



G. B.'s hold 1958
H. W. Christensen, J. Johansen, S. Aa. Janum, G. Sørensen, H. Hansen
W. Senger, V. Alnor, K. Albrechtsen, H. Jørgensen, H. Auerbach, T. Andersen.

Holdet blev kredsvinder i serie IV, og rykkede op i serie III. Vinder de tre første unionskampe med 14 mål mod 7, taber den fjerde unionskamp i Toftlund til Gjesing med 3—0. Gjesing blev senere Jyllandsmestre og G. B. sluttede blandt de tire bedste serie IV hold i Jylland.



Glücksburg — G. B. 1959.
E. Brodersen, K. Albrechtsen, G. Jensen, A. Komischke, S. Aa. Janum
H. Jørgensen, H. J. Jørgensen, O. Gadeberg, J. Søndergaard, dommeren
J. Balzersen, E. Clausen.



G. B.'s hold 1962, serie III
E. Clausen, N. Nicolaisen, E. Hansen, F. Frank, B. Hinriksen, E. Hansen
H. Skursch, G. Jensen, V. Maschorech T. Jørgensen, T. Carstensen



G. B.'s hold 1962. Serie IV
W. Senger, F. Hansen, B. Langandorff P. Jacobsen, B. Zanchetta, B. Hansen
J. Jacobsen, T. Andersen, O. Gadeberg.



Ungdommen af i dag — fremtidens mænd



Et udsnit af drenge- og juniorafdelingen 1962

Uden en stor og stærk ungdomsafdeling kan ingen forening i det lange løb blive ved med at hævde sig blandt de bedste. Derfor gøres der meget for ungdommen i G. B. Ungdomsudvalget udfører et stort og værdifuldt arbejde med at bibringe de unge de fornødne ting, der skal til for at blive fodboldspiller. Fodbold er en sport for raske drenge.

Betal din gæld

Ledermangelen resulterer ofte i, at de ganske unge, som er midt i deres uddannelse og samtidig er aktive idrætsdyrkere, må slække på det idrætslige, for at være med i ledelsen. Dette er ikke tilfredsstillende, og derfor opfordrer vi „de gamle" til at betale jeres „gæld". Tænk på den gode tid, i har haft på sportspladsen. Vær med til at gøre et arbejde for de unge, som uden jeres hjælp vil blive snydt for den store oplevelse, det er at være medlem af en idrætsklub. Betragt det som en nytårsregning og gå i gang med afbetalingen. — Vel mødt i lederarbejdet.

(Fra „Medlemsblad for Søllerød-Nærum Idræts-Klub")

Til **SPORT**
Til **HVERDAG**
Til **FEST**

GREYSTONE Model

er bedst

Støt byens egen industri — lad Deres næste habit blive en GREYSTONE-habit fra

GRAASTEN KONFEKTION A/S

Forhandles i Graasten af:

DERES TØJ EKSPERT

BECHSGAARD

Slotsgade 10

Herrehus CENTRAL Gråsten

den lille butik, med de gode varer

Borggade 10