Danskernes Historie Online
Danske Slægtsforskeres Bibliotek

Dette værk er downloadet fra Danskernes Historie Online

Danskernes Historie Online er Danmarks største digitaliseringsprojekt af litteratur inden for emner som personalhistorie, lokalhistorie og slægtsforskning. Biblioteket hører under den almennyttige forening Danske Slægtsforskere. Vi bevarer vores fælles kulturarv, digitaliserer den og stiller den til rådighed for alle interesserede.

Støt vores arbejde – Bliv sponsor

Som sponsor i biblioteket opnår du en række fordele. Læs mere om fordele og sponsorat her:
https://slaegtsbibliotek.dk/sponsorat

Ophavsret

Biblioteket indeholder værker både med og uden ophavsret. For værker, som er omfattet af ophavsret, må PDF-filen kun benyttes til personligt brug.

Links

Slægtsforskernes Bibliotek: https://slaegtsbibliotek.dk
Danske Slægtsforskere: https://slaegt.dk

MEDDELELSER
FRA

HISTORISK TOPOGRAFISK SELSKAB FOR GJENTOFTE KOMMUNE

REDIGERET AF L. GOTFREDSEN

L. Gotfredsen: Landbobygninger i Gentofte sogn i tiden efter udskiftningen.

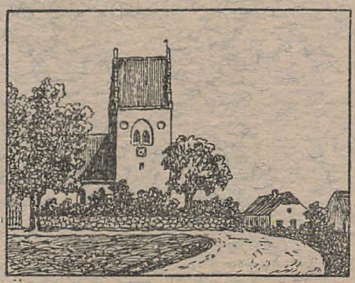

5. bind
7.-8. hefte

28.-29. hefte
1964

L. GOTFREDSEN

LANDBOBYGNINGER I GENTOFTE SOGN

I TIDEN EFTER UDSKIFTNINGEN 1771-1847

Kildematerialet.

Om landbobygningernes beskaffenhed og indretning findes i brandforsikringens taksationsprotokoller ret indgående beskrivelser, når det drejer sig om forsikringer, der er tegnet i tiden 1800—43.

Brandforsikring af landbygninger i Danmark er ca. 200 år gammel, idet den kgl. anordning af 13. jan. 1761 om oprettelse af Købstædernes Brandforsikring tillige bestemmer:

> „Skulde ellers nogen Proprietair eller anden overalt paa Landet i Vort Rige Danmark ville for deres Bygninger og Huse indtræde udi denne for Kjøbstæderne anordnede Brandforsikring, da skal det dennem Allernaadigst tilladt være, dog at de saadant forinden udi Vores General Land-, Oeconomie- og Commerce-Collegio anmelder, paa det at derfra det behøvende kan vorde foranstaltet og besørget."

Det var dog relativt få, der benyttede sig af denne mulighed. Selve indmeldelsen kostede det efter tidens forhold ret anselige beløb af 20 rdl., og forretningsgangen var lang og indviklet. Men lidt efter lidt kom dog så mange med, at der fra husejere i købstæderne ytredes ængstelse for, at brande på landet skulle blive Købstædernes Brandforsikring for hård en belastning, og da omsider en ophævelse af samhørigheden med landejendomme direkte blev krævet, oprettedes ved kgl. anordning af 29. febr. 1792 „Den almindelige Brandforsikring for Landbygninger".

Oprindelig var alle brandforsikringssager henlagt under amtmændene, og vurderingerne foretoges af to af herredsfogden beskikkede taksationsmænd, medens protokollen blev ført af herredsskriveren. Denne forretningsgang bevaredes i de første år efter oprettelsen af Den almindelige Brandforsikring for Landbygninger, men den livlige tilgang af nye forsikringer medførte, at der fra 1800 i amterne oprettedes brandforsikringskontorer, hvis ledelse blev lagt i hænderne på særlige embedsmænd, branddirektører. Herefter var det disse, der bistået af de to vurderings-

mænd foretog taksationerne. Protokollen blev fortsat ført af herredsskriveren.

Ved vurderingsforretningen indførtes på stedet en indgående beskrivelse af den enkelte ejendom. Vurderingsforretningerne for Københavns Amt opbevares i Landsarkivet for Sjælland; de er for tidsrummet indtil 1800 indført på løse ark, sognevis samlet, derefter i solide protokoller, kronologisk indført uden hensyn til lokalitet. De skiftende skrivere har i mangt og meget fulgt deres private og ofte ganske pudsige bogstavering, som i det følgende gengives slavisk, men da amtet fra 1800 og i de følgende mere end fyrretyve år havde en og samme brandirektør, er beskrivelserne præget af stor ensartethed.

I tiden indtil 1800 var indledning og slutning for hver enkelt vurderingsforretning tynget af megen omstændelighed og et utal af tirader; i den følgende tid forenkledes dette betydeligt, selv om man stadig beholdt den højtidelige chliché. Disse „ind- og udgange" er i det følgende kun gengivet to steder, ved Fuglegaarden, som var den første gård overhovedet, der forsikredes, og Smakkegården, hvis forsikring indledte perioden efter den nye ordning i 1800.

Vurderinger, der er foretaget efter brandskader, er af ikke ringe interesse og viser, hvor nøje man har taget alt med.

En række af gaardene blev efterhånden solgt til velhavende københavnere, især brændevinsbrændere og hyrekuske. Som regel medførte dette betydelige forandringer, i hvert fald på stuehusene, hvis da der ikke som på Øregård opførtes et veritabelt landsted. Efter ejerskifter af denne art lades disse gårde i det følgende ude af betragtning, idet de da ikke mere kan anses som bøndergårde.

I Ordrup var kun to af byens otte gårde — Teglgård og Damgård — flyttet ud inden byens brand i 1798. Af de tilbageværende var de 3 brandforsikrede. Beskrivelsen af disse — Eigård, Lindegård og Skjoldgård — er medtaget i det følgende.

Udflytningen.

Da bønderne i Gentofte Sogns landsbyer efter jordernes udskiftning i 1765 lidt efter lidt bekvemmede sig til at flytte deres gårdes bygninger fra de gamle landsbyer ud på deres jorder, fandt de sig helt frit stillet med hensyn til gårdenes placering i

landskabet. Det faldt af sig selv, at de valgte byggepladser, der ikke lå for fjernt fra offentlig vej og med bekvem adgang fra denne. Gode brøndmuligheder måtte være til stede. Med disse hensyn var hovedkravene opfyldt.

De allerfleste valgte den ældgamle orientering af stuehuset med gavlene i øst og vest. Således havde det været sæd og skik lige fra jernalderens dage, et forhold, der bundede i ønsket om at give husets langside det mest mulige solskin. Kun i ganske få tilfælde i løbet af 1700-tallet ses nogen ændring at være sket her, når det var bønderne selv, der var bygherrer. Men de „proprietærer", der kom fra hovedstaden og blev gårdejere i Gentofte Sogn, tog ikke disse traditionelle hensyn. Således opbyggede hyrekusk Rasmus Møller i 1772 Stolpegården med stuehuset liggende i nord-syd. Omtrent samtidig indrettede generalauditør Andreas Bruun, der var blevet ejer af Rygården, et nyt Stuehus, der lå vinkelret på det, som Torkel Baden kort efter udskiftningen havde ladet bygge efter gammel tradition. Derimod virker det overraskende, at de to Brødre Peder og Jacob Jensen opførte henholdsvis Heslegård og Øregård med den nye orientering, medens næsten alle de øvrige bønder, der flyttede ud så sent som omkring 1800, endnu holdt fast ved det tilvante. Ved denne tid var de allerfleste gårde opbygget ude på jorderne. Ved de delinger, der fandt sted hen i 1800-tallet — således i 1824 Onsgården — var det andre hensyn end en gammel overlevering, der bestemte gårdenes orientering.

Ved gårdenes udflytning gik bønderne frem på forskellig måde. Enkelte af dem solgte den gamle gård inde i landsbyen helt og holdent til en håndværker, andre fjernede de bedste af bygningerne og genopførte dem ude på marken, mens resten blev solgt, og endelig var der nogle, der tog rub og stub fra den hidtidige byggegrund. Stort set er dog nok de fleste af de nyopførte stuehuse opført af nye materialer, medens det bedre lod sig gøre at benytte gammelt tømmer i udhusene. Mursten har der ikke været mange af i de gamle landsbyers gårde; der var i hvert fald i udhusene overalt klinede vægge, der ikke lod sig flytte.

En voksende velstand lader sig efterhånden erkende gennem forbedringer på bygningerne, ikke mindst i Stuehusets udstyr. Efter den række brande, der i 1840-ernes første halvdel hærgede egnen, står navnlig de genopbyggede Smakkegård og Vældegård som eksempler på smuk og solid byggeskik.

Stuehuset.

Indtil 1810 ses følgende gårde at have haft grundmuret stuehus: i Gentofte Havsgård, Heslegård, Stengård og Øregård, i Vangede Holmegård og Stolberggård. Der ses her bort fra Rygård og Vintappergård, der begge var „proprietærgårde". Før 1840 havde Bregnegård og Maltegård ligeledes fået Stuehus med grundmur, og dette gjaldt også Nordre Onsgård, der som tidligere nævnt var opført i 1824.

Stuehuse af bindingsværk med klinede vægge fandtes i Gentofte på Smakkegård, i Vangede på Brogård, Snogegård, Søndre Enggård og Søndre Munkegård, og endelig i Ordrup på Holmegård og Skovgård. Stolpegårdens stuehus var ligeledes bindingsværk, men med murede felter.

På de øvrige gårde var stuehuset dels grundmuret, dels bindingsværk, snart med mur og snart med klinede vægge. Det kan ikke afgøres, om det er gårdfacaden, man har ofret grundmur på, medens de øvrige facader var bindingsværk, eller om det ligefrem er husets ene ende med køkken og bryggers, der har måttet nøjes med bindingsværket. Begge muligheder har sikkert kunnet findes.

Til tag var så godt som udelukkende anvendt strå; undtagelser herfra danner kun Rygården, hvis nye stuehus havde fået tag af glasserede sten, og Vintappergården, der havde tegltag. Når der ved beskrivelsen af lyststeder enkelte gange omtales rørtag, men på gårdene — bortset fra et enkelt tilfælde — derimod altid stråtag, vil det sige, at gården har været tækket med langhalm af gårdens egen avl, og formodentlig har hyrekusk Rasmus Møller på Stolpegården, som danner undtagelsen, ladet rør til sit tag skære i gårdens egen mose.

Indgangsforholdene var næsten overalt de samme: indgang fra gården til en forstue. Stuernes antal var normalt 2, dog møder man flere steder 3, medens proprietærerne flottede sig med 4, Vintappergården endog med 8 stuer. Hertil knyttede sig 1 eller 2 kamre. Det må bemærkes, at sovekammeret almindeligvis henregnedes til denne kategori.

Stuernes udstyr var meget forskelligt. De fleste havde brædegulv; dog havde på Heslegård, begge Svejgårde, Nordre Hulegård, Snogegård og Skovgård den ene af stuerne, på Brogård endda begge stuer, stampet lergulv, medens Smakkegården i den

ene stue havde noget så flot som fliser. Efterhånden erstattedes dog lergulvene med bræder.

Ofte omtales loftet ikke; det må her være underforstået, at det det fulgte regelen og var af bræder. Det virker overraskende, at Stolberggården i 1805 havde „Gibs Lofter og Ditto Vægge".

Til opvarmning af stuerne havde man normalt en bilæggerovn; på Søndre Enggård var denne med „Malm Fødder og Knapper". På Nordre Onsgård, Nordre Svejgård, Smakkegård og Holmegården i Vangede fandtes dog 2, og på Heslegård og Maltegård 3 bilæggerovne. Ved vurderingen ansattes bilæggerovnenes værdi til 15—25 rdl.

Der skelnes mellem fyldingsdøre og „simple døre"; sidstnævnte fandtes på 7 af gårdene. Træværket var oliemalet.

Køkkenerne var udstyret på sædvanlig sjællandsk bondevis med åben skorsten. Ofte fandtes bagerovnen også her, men undertiden var dens plads i bryggerset, hvor også den indmurede kobberkedel var anbragt. Dennes størrelse varierede fra ¼ til 1½ tønde; enkelte steder havde man 2 af forskelligt rumfang. Efter 1800 begyndte jerngryder at dukke op side om side med kobberkedlerne, og på Nordre Onsgård var der ved opførelsen 1824 to jerngryder og ingen kedel. Maltkøllen, der er et temmelig almindelig bryggersinventar i tiden lige efter udflytningen, forsvinder lidt efter lidt og omtales ikke efter år 1800.

Gulvet i køkken og bryggers var i næsten alle tilfælde mursten, kun en enkelt gang omtales køkkengulv af bræder, og ligeledes 1 gang bryggersets af kullersten. I spisekammeret var gulvet ofte lagt med mursten.

En kælder var nødvendig, især af hensyn til mælken om sommeren. Jævnlig erstattes den af et „mælkekammer".

Pigekammerets plads var her i nærheden af køkkenet. Om dets udstyr siges der ikke meget. At det vil sige noget særligt, når det på Mosegården i 1808 kaldes en „Pigestue", tør næppe antages. Gulvet var oftest mursten, en sjælden gang bræder, og på 2 af gårdene var pigekammerets gulv lagt med toppede brosten. Koldt at træde på en tidlig vintermorgen!

Til tider finder man gårdens tørvehus anbragt i stuelængen i tilknytning til køkken og bryggers. Derimod må det betegnes som yderst utraditionelt, når Skovgården i 1812 har karlekammer i stuehuset, endda ved siden af pigekammeret! Karlekam-

merets plads var rettelig i en af udlængerne, helst i nærheden af hestestalden.

Sjældent var der indrettet værelser på loftet. Opgangen til dette var fra køkken eller bryggers.

Udhusene.

Den sjællandske byggeskik med fire længer om en lukket gårdsplads blev meget sjældent fraveget. Var der gårde, hvor man ved udflytningen så sig nødsaget til at nøjes med 2 udhuse, blev som regel det tredie rejst, så snart der blev råd dertil.

Det var vel hovedsagelig i udhusene, man anbragte det gamle tømmer fra gården inde i landsbyen. De var derfor alle af bindingsværk — „blandingstømmer", som det hedder i beskrivelserne — og oftest med klinede vægge, i hvert fald i den første tid, men endnu så sent som i 1843 anvendes klinede vægge i udhusene ved Fuglegårdens genopførelse efter brand.

Modsvarende indkørselsporten i den længe, der lå nærmest ved offentlig vej, fandtes i den modsatte længe porten ud til baggård og markvej. Som følge af gårdenes normale orientering findes altså portene i øst- og vestlængerne.

Sæde- og høladernes antal er varierende. En tærskelo må der nødvendigt være, ofte to, med gulv af stampet ler.

Desværre nævner de ældste beskrivelser ikke noget om, til hvor mange stykker kvæg staldene var beregnet. Der var netop i årene umiddelbart efter udskiftningen en stærk vækst i kvæghold, en naturlig følge af, at hestebestanden efter hoveriets afskaffelse havde kunnet nedsættes ganske betydeligt. Efter 1800 gives der fyldige oplysninger om staldenes størrelse. Eksempelvis kan det nævnes, at Nordre Svejgård i 1808 havde plads til 10 køer, medens stalden i 1823 er udvidet til at rumme 18.

Maskekulen er en hyppig foreteelse i kvægstaldens umiddelbare nærhed. Her i hovedstadens omegn havde bønderne mulighed for at erhverve et godt og billigt kvægfoder ved at aftage de rigelige mængder mask fra byens utal af brændevinsbrænderier.

Samtidig var skæreloen et uundværligt rum i tilknytning til hestestalden.

Fårehusene omtales på så godt som alle gårdene; der har således været et ret udstrakt fårehold. Til gengæld synes svinehusene at have været små og ringe, som regel indrettet i en min-

dre tilbygning, hvis man ikke som på Nordre Svejgård havde en svine-egel, et fritliggende svinehus, anbragt på gårdspladsen. Svineholdet har ganske givet kun været til gårdens egen forsyning.

Heller ikke fjerkræet, „småkreaturerne", blev der gjort større stads af. Også hønsehusene findes ofte i en mindre tilbygning, undertiden i en lude, en lav udbygning langs siden på en længe, hvis tag fortsattes ned over luden, omtrent til jorden.

Et huggehus var et nødvendigt rum, og det fandtes på alle gårdene. Det samme gælder tørvehuset, der som tidligere nævnt undertiden kunne være anbragt i stuehuset, men som dog oftest var i et af udhusene. Kun enkelte gange nævnes et sandhus, et lille rum til gulvsand.

Endelig omtales det uundværlige rum med eller uden hjerte i døren. Det nævnes altid stilfuldt ved sit latinske navn.

Man kan sikkert gå ud fra, at brønden var det første, der blev udført, når en gård flyttede ud. Den lå på gårdspladsen, og gården er i egentligste forstand bygget op omkring den. Det lå befolkningen i blodet fra ældgamle dage, at selv om alle porte var lukket og gården så tæt som en fæstning, skulle der være nem adgang til vandet.

Aftægtsstuen optræder af og til, oftest anbragt i den ene ende af en udlænge med indgang fra porten, men i øvrigt indrettet uden kniberi.

Bygningernes længde og bredde angives i fag. Kun i et eneste tilfælde — Stolberggård 1808 — angives tillige stuehusets længdemål. Når husets 8 fag spændte 21¾ alen, har således fagvidden været noget nær 2¾ alen. Ved målinger, foretaget i 1962 på Søndre Bakkegård viste fagvidden sig noget variabel, idet den ved yderfagene kun var 2 alen 9 tommer, men ellers lå på 2¾ alen.

Brandvurderinger fra Gl. Københavns Amt betegnes i det følgende Gl. K. A. Vurderingerne for Sokkelund Herred (efter 1799) betegnes SH med den pågældende protokols årstal og vurderingsforretningens marginal-nr.

Trykt kilde:

Jens Christensen: Brandforsikringen gennem 150 år. 1942.

Vurderingsbeskrivelse af de enkelte gårde.

Bakkegård, Nordre.

SH. 1842—46, 2299, 2, Aar 1843, den 21*de* December.

Gjentofte Sogn, Vangede

Nilaus Pedersens Gaard paa Marken, forsikkret for 2030*rd* Sølv,



Nordre Bakkegård.

befandtes nu saaledes forandret og forbedret:

a) Stuebygningen med Enderne til Øst og Vest 8 Fag lang 4 Fag dyb, grundmuret til alle Sider med Straaetag, indrettet til en Forstue 3 Stuer et Kammer, et Kjøkken med Skorsteen, et Bryggers samt Spise- Salte- og Pigekammer. — overalt Brædeloft, Bræde og Leergulv, engelske Vinduer, Fyldings og glatte Døre; taxeres á Faget 150*rd* er 1200*rd* Sølv

b) østre bygning 7 fag lang og 3 fag dyb af Blandingstømmer Leervægge og Straaetag, indret-

tet til Gjennemkjørsel med Port samt Lader; taxeres á Faget 40*rd* er 280

c) søndre Bygning 18 Fag lang 3 Fag dyb af forrige Bygningsmaade, indrettet til Lo, Lade, Stald for 17 Kreature, Skjærelo samt Karlekammer, taxeres á Fag 40*rd* er 720

d) vestre Bygning 7 Fag lang 3 Fag dyb af forrige Bygningsmaade, indrettet til Gjennemkjørsel med Port, Huggehuus, Vognskuur samt Lade, taxeres á Faget 40*rd* er 280

og e) en Brøndopstander med Jernpomperedskab, ialt for 30

2580*rd* Sølv

Bakkegård, Søndre.

Aar 1827, den 4 Julii

Gientofte Sogn Vangede Bye

2) Lars Pedersens Gaard paa Marken

a) Stuehuset med Enderne til øster og vester 11 Fag lang 3 Fag dyb tildeels Grundmuur, tildeels Muur og Bindingsværk med Straaetag, indrettet med en Indgang fra Gaarden til en Forstue; hvorved 2*de* Stuer med Brædegulv og en Bielægger Kakkelovn. Et Kiøkken med Skorsten og Bagerovn. Et Bryggers med en indmuret Kobberkiedel paa ¾ Tønde. Et Pige og et Melkekammer, alt med Broestensgulv. Brædeloft overalt, engelske Vinduer, tildeels glatte Døre samt alt Træværket malet med Oliefarve Denne bygning vurderes á Faget 110*rd* 1210*rd*

Kakkelovnen for 20

og Kiedelen for 40 1270*rd*

Som efter det befalede Forhold 225 ProCt pr: Specie er 1130*rb* Sølv

b) Den østre Længde 10 Fag lang, 3 Fag dyb af Blandingstømmer Leervægge og Straaetag, indrettet til 2*de* Stalde for 12 Creaturer med tilbehør, til Maskekule, Skiæreloe, Karlekammer samt til Tørvehuus, vurderes á Faget 40*rb* 400*rb*

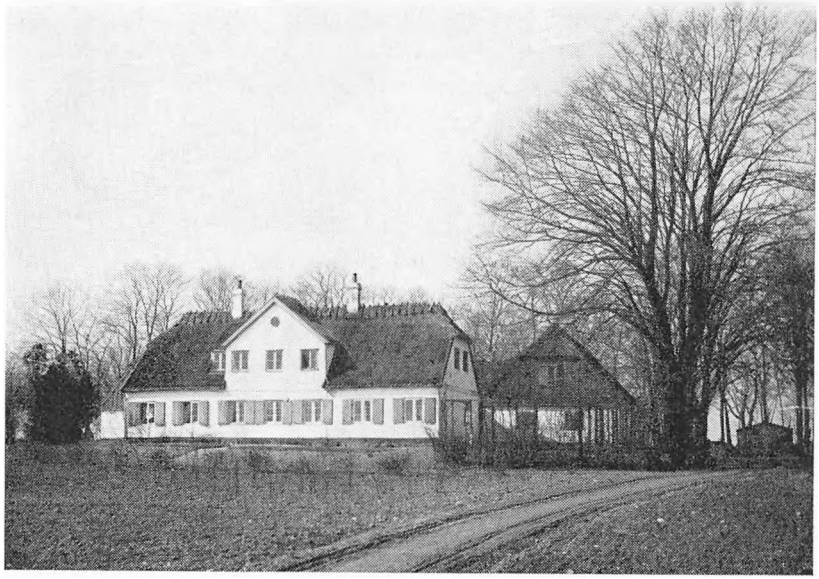

Søndre Bakkegård, set fra øst.

Som efter anførte Forhold, er 360

c) Den nordre Længde 10 Fag lang 3 Fag dyb af forrige Bygningsmaade, indrettet til Loe, 2*de* Lader, Giennemkiørsel med Port samt til Vognskuur,
vurderes á Faget 30r*b* 300*rb*

Som efter anførte Forhold er 270

d) Den vestre Længde 10 Fag lang 3 Fag dyb af forrige Bygningsmaade, indrettet til Loe og Lade samt til Huggehuus,
vurderes á Faget 30*rd* 300*rd*

Som efter anførte Forhold, er *270* 2030

Forsvarlig imod Ildsfare. Ikke tilforn forsikkret. Brandredskaber forefandtes.

SH 1842—46, 2300,

Aar 1843, den 21*de* December.

Taxation over den ved Ildsvaaden 16 Dennes i Gjentofte Sogn paa Vangede Mark foraarsagede Brandskade og befandtes da:

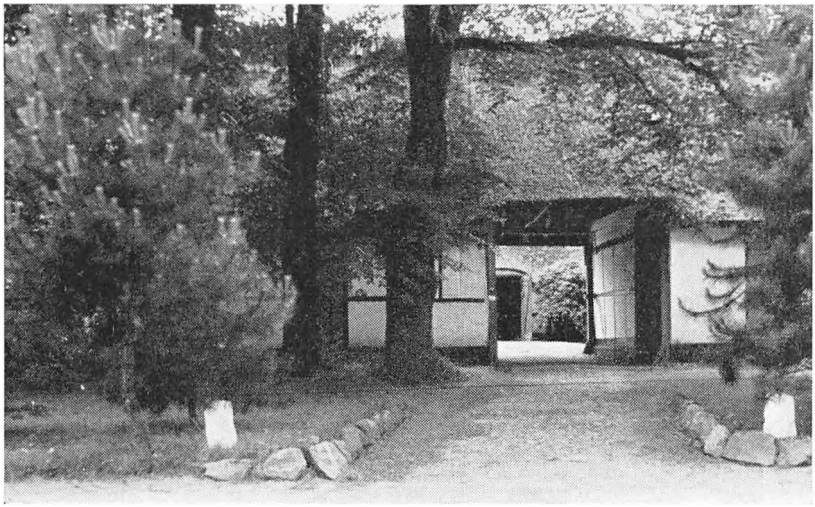

Søndre Bakkegård, indkørsel fra nord.

Lars Pedersens Gaard, som er forsikkret for 2030*rd* Sølv, at være total afbrændt, og udføres saaledes anførte Forsikkring 2030*rd* hvorfra kommer at afgaae:

1)	for Gruus og Muursteen	8*rd*	
2)	„ forbrændt Tømmer	1	
3)	„ forbrændt Jern	1	
4)	„ aldeles beskadiget Kakkelovn	2	
og 5)	for en beskadiget Kobberkjedel	25	37
	Den totale Skade bliver saaledes		1993*rd*

SH 1842—46, 2383.
Aar 1844 den 13*de* December.

Gjentofte Sogn, Vangede Bye

Lars Pedersens Gaard befandtes nu fuldkommen gjenopbygget efter Ildebranden 16 Dcbr. 1843.

a) Stuebygningen med Enderne mod Syd og Nord, 1 Etage høi, grundmuret til alle Sider, med Straaetag, inddeelt i 11 Fag og indrettet med en Indgang til en Forstue, hvorved 5 forskiellige Værelser 2 Kjøkkener med Skorsteene samt 2 Spisekamre med Hylder. Overalt Bræde og Muursteensgulve, Brædeloft, engelske Vinduer,

Fyldings og glatte Døre, gibsede Vægge samt Træværket malet med Oliefarve. — Denne Bygning taxeres á Faget 115rd er 1265*rd* Sølv
heri en Køllenerovn 25
en do 20 1310

c) nordre Bygning 10 Fag lang 5 Fag dyb af Muur og Bindingsværk med Straaetag, indrettet til 2 Stalde for 13 Kreature Gjennemkjørsel med Port, Tørvehuus en Gang samt Karle og Mælkekammer, Størstedeelen med Brædeloft á Fag 60*rd* er 600

1910*rd* Sølv

Baunegård.

Gl. K. A.
24. Marts 1774.

— Jens Nielsens tilhørende Gaard udi Gientofte —

1. Stue Bygningen er 11 Fag lang, 3 Fag dyb, er Eege Bindings Verk og Straae Tag, indrettet til en Stue og et Kammer med Bræde Gulve, en Forstue, et Kiøkken med aaben Skorsteen, Bager Ovn og Malt Kiølle. Denne Bygning med sine Indretninger, Vurderet á Fag 40*rdr* er 440 R*dr*
I Kiøkkenet en indmuret Kaaber Kiedel omtrent en Tønde 20 —
2. En Bygning til Vesten, er 21 Fag lang 3 Fag dyb, Bindingsverk og Straae-Tag, indrettet til Heste og Koe Stald, Karle Kammer, 2 Tærske Loer og 2*de* Sæde Loer, Vurderet á Fag 10*rd* er 210 —
3. En Bygning til Norden 12 Fag lang, er Bindingsverk og Straae-Tag, indrettet til 2 Høe Lader, en Port med Behør, Vurderet á Fag 10*rd* er 120 *rd*
4. En Bygning til Østen, 6 Fag lang, Bindingsverk og Straae Tag, indrettet til Faare-Huus, Vogn-Remisse, Hugge-Huus, Vurderet á Fag 10*rd*, er 60 —
5. for Gaarden er 9 Fag Planke Verk er vurderet for 20 —
6. Haugen er indhegnet med 27 Fag Stakit Verk, Vurd. for 40 —

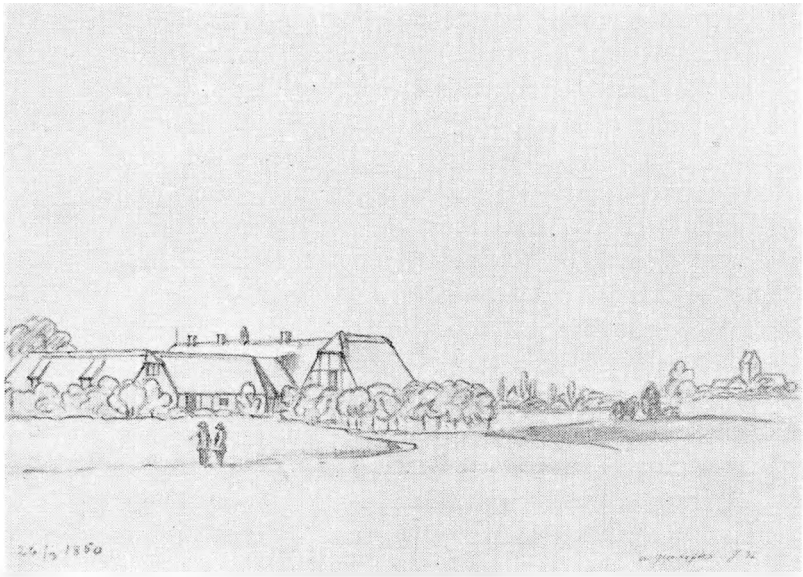

Baunegård, tegning 1850.

Under Stue Bygningen er 2 grundmurede Kieldere og i den eene Stue en Jern Bielægger-Ovn

Summa 910 *Rdr*

Gl. K. A. 18. Marts 1779.

— Jens Nielsens tilhørende Eyendoms Gaard beliggende paa hans Jord-Lod under Gientofte Bye —

1. Hoved-Bygningen vender til Sønder og Nord, er 12 Fag lang, 3 Fag dyb, Muur og Eege Bindings Værk, med Straaetag, indrettet saaledes:
Ved Indgangen fra Gaarden er et Kiøkken med aaben Skorsteen, og deri en Bager Ovn; Ved Siden deraf afdeelt med et Bræde Skillerum et Bryggers, derudi 2*de* Kamre, nemlig: et Melcke- og Øll-Kammer. Ved den anden Siide af Indgangen, er 2*de* Stuer og 2*de* Kamre, Stuerne og det eene Kammer med Bræde-Gulve; Dørrene med udkievlede Dør-Gerichter, og til deels Hollandske Laase. Vindveds-Karmene og Rammerne overalt i Værelserne malet med Blaae Ollie Farve, og i hver Vindve 2*de* Jern Stænger, i den eene Stue er en Jern Bielægger

Kakkelovn; over heele Stue-Bygningen er Loft som i Midten er afdeelt med Bræde-Skillerum, og Gavlene beklædt med Bræder. Denne Bygning med sine Indretninger Taxeres og vurderes á Fag 45 Rd*r*, er 540 Rd*r*

2. En Længde til Vesten, 12 Fag lang 3 Fag dyb Bindings-Værk med kliinede Vægge og Straae-Tag, indrettet til et Tørve-Huus, en Indkiørsels-Port, 2*de* Lader og en Loe. Denne Bygning med sine Indretninger Taxeret og vurderet á faged 16*rd*, er 192 —
3. En Længde til Sønden, er 18 Fag lang, 3 Fag dyb, Bindings Værk med kliinede Vægge og Straae-Tag, er indrettet til en Lade og en Loe samt Heste- og Koe-Stald med Behør. Denne Bygning med sine Indretninger Taxeret og vurderet á Fag 16*rd*, er 288 —
4. En Længde til Østen, 10 Fag lang, 3 Fag dyb, Bindings Værk med kliinede Vægge og Straae-Tag, er indrettet til en Skiære-Loe og Karle-Kammer, en Blind Port, et Sviine- og Hønse-Huus, en dobbelt Indkiørsels Port samt en Høe Lade. Denne Bygning med sine Indretninger, Taxeret og Vurderet á Fag 16*rd*, er 160 —
5. I Brøggerset en indmuret Kaabber-Kiedel omtrent paa en Tønde, Vurderet for 20 —

Summa 1200 Rd*r*

Bregnegård.

Gl. K. A.
28. April 1775.

— Knud Pedersens Gaard, Gientofte Mark —

1. Stuebygningen er 10 Fag lang, 4 Fag dyb, Eege Bindingsverk og Straatag, nye Bygning, indrettet til Rulle Stue, Brøggers med Malt Kiølle, Kiøcken med aaben Skorsteen derved 2*de* Stuer og et Kammer, dernæst Høe Lade. Denne Bygning vurderes á Faget 45 Rd*r* 450 Rd
   i Brøggerset en indmuret Kaaber Kiedel omtrent 3 Fierdinger 10 —
2. En Bygning til Sønden, 13 Fag lang, 3 Fag dyb, Eege Bindingsverk, indrettet til Heste og Koestald, Foer Loe, Karlekammer, Loe og Lade á Fag 15 Rd*r* 195 —

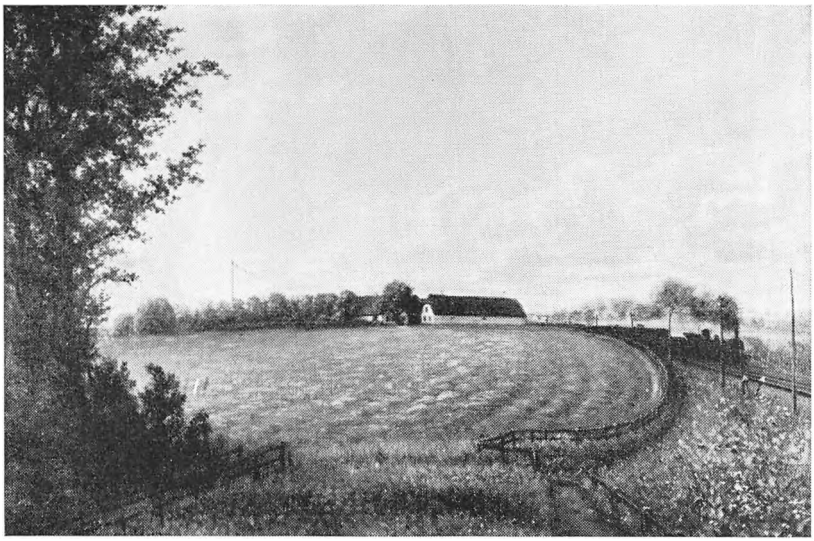

Bregnegård, efter maleri.

3.	En Bygning til Vester 11 Fag lang 3 Fag dyb, er og nyt Eege Bindingsverk, indrettet til Tørve Huus, Port, Lade og Loe á Fag 15 Rd*r*, er	165 —
4.	En Bygning til Norden 12 Fag lang 3 Fag dyb, nyt Eege Bindings Verk, indrettet til Faarehuus, Loe, Høe Lade, Port, nok en Lade, á Fag 15 Rd*r*, er	180 Rd
5.	I Gaarden en Brønd med Vind opsadt med Tømmer	40 —
	Summa	1040 Rd

SH 1830—39, $144\frac{5}{2}$.

Aar 1836 den 15*de* November

Hans Andersens Gaard p Mk, som tilforn har tilhørt Anders Olsen, der har havt samme forsikkret for 2960*rbd* Sølv befandtes nu saaledes forandret og forbedret:

a) et Stuehus med Enderne til Sønder og Nord, grundmuret til alle Sider med Straaetag, inddeelt i 11 Fag og indrettet med en Indgang til en Forstue hvorved 1 Stue med Gibsloft, 2 Stuer med en Bielæggerovn, alt med Brædegulv, et Kjøkken med Skorsteen, Bagerovn og en indmuret Gryde paa ¼ Tønde og en do Jerngryde paa ¼ Tønde, alt med Steengulv, en Borgestue og et Kammer med Brædegulv, hvorunder en steensat Mælke-

kjelder i 2 Deele. — Fra Bryggerset er en Opgang af en Trappe til Loftet, hvorpaa er indrettet et panelet Kammer, det Øvrige til Loftsrum i 2 Deele. — Overalt i Bygningen er engelske Vinduer, Fyldings og glatte Døre, Brædeloft samt Træværket malet med Oliefarve. Denne Bygning vurderes á Faget

130*rbd* er	1430	
Kakkelovnen	25	
Kjedelen	65	
de 2 Jerngryder á 10*rbd* er	20	1540*rbd* Sølv

b) en søndre Bygning 14 Fag lang 3 Fag dyb, deels Muur og Bindingsværk, deels klinede Vægge og Straaetag, indrettet til Sandhuus, Faarehuus, Karlekammer, Maskehuus, Skjæreloe, Selekammer samt Stald for 28 Kreature med Tilbehør, vurderes á Fag 50*rbd* 700

c) en vestre Bygning 14 Fag lang 4 Fag dyb af Blandingstømmer Leervægge og Straaetag, indrettet til 2 Lader, Tærskeloe, Gjennemkjørsel med Port samt 2 Vognskure med Porter á Fag 45*rbd* 630

d) en nordre Bygning 13 Fag lang 4 Fag dyb af forrige Bygningsmaade indrettet til Tærskeloe og 2 Lader, á Fag 45*rbd* 585

e) udenfor Gaarden en Bygning 3 Fag lang 3 Fag dyb deels Muur og Bindingsværk deels klinede Vægge og Straaetag, indrettet til Rullestue samt Tørve og Materialhuus forendeel med Brædeloft, vurderes á Faget 45*rbd* er 135

f) i Gaarden en steensat Brønd med Opstander og Jernpomperedskab for 60

og g) imellem Stuehuuset og nordre Bygning en Indkjørselsport og Laage af Tømmer og Bræder med Beslag, vurderes ialt for 20 3670

Som meldt tilforn forsikkret for 2960*rbd* Sølv som bortfalder.

Brogård.

SH 1800—09, 363.

Anno 1808 d: 5 Novb:

Gientofte Sogn Vangede Bye

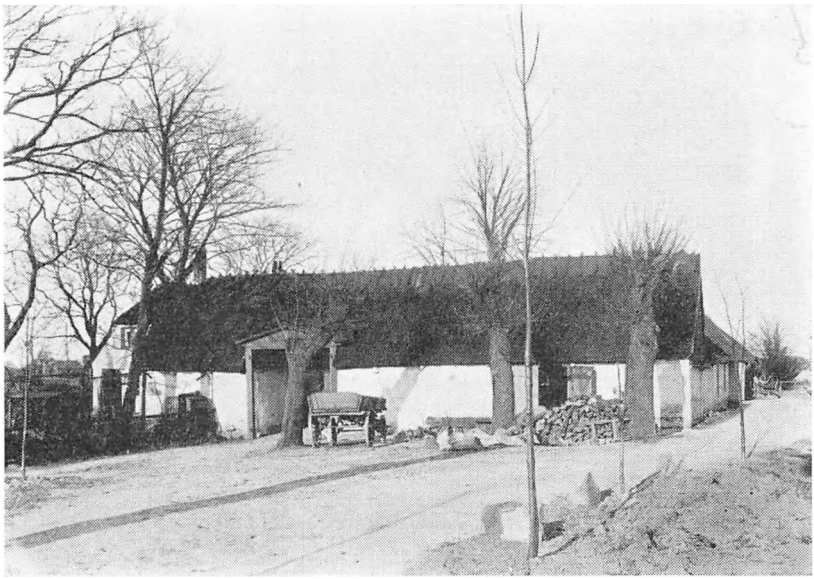

Brogård.

Søren Ibsens eyende og beboende Gaard, som før har tilhørt Christen Andersen, der har haft samme forsikkret for 1000*rd* befandtes nu saaledes forandret og forbedret.

a) Stuelængden med Enderne til Øster og Vester:
12 Fag lang 3 Fag dyb, af Blandings Tømmer, Leervægge med Straaetag, indrettet med en Indgang fra Gaarden til en Forstue, hvorved 2*de* Stuer med Leergulve, simple Vinduer og Døre, samt en Bielægger Kakkelovn, et Kiøkken med Skorsteen og Bagerovn, et Bryggers, en indmuret Kobber Kiedel paa ½ Tønde, Et Spise og et Melkekammer, samt et Tørve og et Materialhuus, vurderes á Faget 50*rd* er 600*rd*
Kakkelovnen for 20 —
og Kiedelen for 15 — 635
tilforn forsikkret for 495*rd*

b) Den østre Længde 9 Fag lang, 3 Fag dyb, af Blandingstømmer, Leervægge og Straaetag, indrettet til Hugge og Tørvehuus, Karle Kammer, en Giennemkiørsles Port, samt Skiæreloe, vurderes á Faget 25*rd* 225
tilforn forsikkret for 64*rd*

c) Den søndre Længde 14 Fag lang 3 Fag dyb af forrige Bygningsmaade indrettet til Stald for 18 Creature med Spiltouge og Krybber samt Loe og Lade á Faget 25*rd* 350
tilforn forsikkret for 238

d) Den vestre Længde, 13 Fag lang, 3 Fag dyb, af forrige Bygningsmaade, indrettet til Loe og Lade en Giennemkiørsels Port, samt Hønse og Faarehuus, vurderes á Faget 20*rd* 260
tilforn forsikkret for 195

e) 2*de* tilbyggede Lader med Sidstbenævnte af Leervægge og Straaetag, vurderes á 15*rd* 30 1500
tilforn forsikkret for 8

Forsvarlig imod Ildsfare, og som meldt tilforn forsikkret for 1000*rd*. Brandredskaber forefandtes.

Dyssegård.

Gl. K. A.
28. April 1775.
— Ole Mortensens Gaard paa Gientofte Mark —

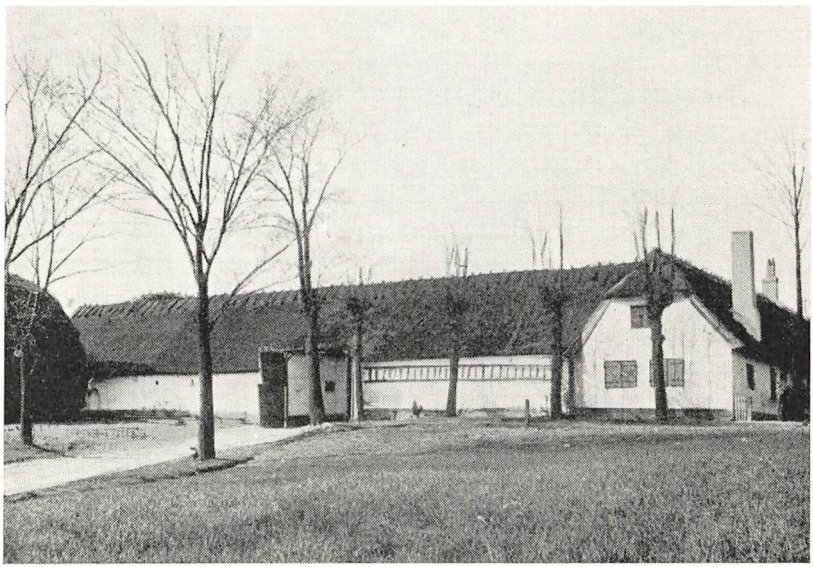

Dyssegård, set fra øst.



Dyssegård, set fra syd.

1. Stue Bygningen er 10 Fag lang 3 Fag dyb Bindingsverk og Straaetag, indrettet til 2*de* Øll Kamre, et Brøggers med Malt Kiølle et Kiøcken med aaben Skorsteen og Bager-Ovn, derved en Stue med Bielægger Ovn, derved et Kiøcken med aaben Skorsteen, og et Mælkekammer, nok en Stue med en Bielægger Ovn, for Vindverne er udvendig Skudder. Vurderes med sine Indretninger á Faget 40*rd*, er 400 Rd
   i Brøggerset en indmuret Kaaber Kiedel omtrent ½ Tønde 10
2. En Bygning til Østen 13 Fag lang 3 Fag dyb Bindings Verk, indrettet til Faare Huus Høe Lade, Port Loe og Lade, á Fag 10R*d* er 195
3. En Bygning til Sønden 13 Fag lang 3 Fag dyb, Bindingsverk og Straatag, indrettet til Hugge Huus, Kalve Huus Vogn Remisse, Loe Lade, Heste og Koestald, á Fag 15*rd*, er 195 rd
4. En Bygning til Vesten 10 Fag lang 3 Fag dyb, Bindingsverk og Straatag indrettet til Tørve Huus, Port, Lade, Loe, Vurderet á Fag 15*rd* er 150 —
5. ved denne Bygning en Sviine Eegel af Bindingsverk og Bræder et Fag 5

6. i Gaarden Brønd opsadt af Tømmer med Opstander og Pompe-Redskab 45

Summa 1000 Rd

Eigård.

GI K. A.
10. Okt. 1772.

— Anders Olsens Gaard i Ordrup Bye —

1. Stue Bygningen er 14 Fag lang og 3 Fag dyb, er Bindingsverk, indrettet til 2 Stuer, en Forstue og Kiøcken med aaben Skorsteen et Tørve Huus og Vognskuur, i stuen en Bielæggerovn. Denne Bygning med sine Indretninger vurderes á Faget 30*rd* er 420 Rd
2. Een Bygning til Vester er 13 Fag lang og 3 Fag dyb, er Bindingsverk og Straatag, indrettet til et Karle Kammer, Loe, Lade og en Stald med Behør, Vurderes á Fag 10*rd* er 130 Rd
3. En Dito til Sønden, er 12 Fag lang og 3 Fag dyb, er Bindingsverk og Straatag, indrettet til, en Loe og en



Eigård.

Lade, samt en Port til Indkiørsel. Vurderes á Fag 10 Rd er 120 Rd

4. i samme Længde en Bygning 6 Fag lang 3 Fag dyb, er Bindingsverk og Straatag, er indrettet til en Stue, en dito og 3 Kamre, en Forstue og Kiøcken med aaben Skorsteen, i dend eene en Bielæggerovn, Vurderes á Fag 40*rd* er 240
5. Een Bygning til Øster 8 Fag lang, 3 Fag dyb, er nyt Bindingsverk og Straatag, indrettet til en Lade, Loe og Lade, Vurderes á Fag 15*rd* er 120 rd
6. i Gaarden en Brønd med Tømmer opsadt 20

1050 Rd

Ellegård, Nordre.

SH 1800—09, 344.

Anno 1808, den 1*ste* April.

Gientofte Sogn Vangede Bye No 3.

Sognefoged Lars Pedersens Gaard paa Marken som er forsikkret for 1600*r*, befandtes nu saaledes forandret og forbedret

a) Stuebygningen med Enderne til øster og vester 10 Fag lang 4 Fag dyb, Grundmuur til alle Sider med Straaetag, indrettet med en Indgang fra Gaarden til en Forstue; herved 3*de* Stuer med Brædde-Gulve og Ditto Lofter, engelske Vinduer, hollandske Døre samt en 2 Etage Vindovn. Et Kiøkken med Skorsteen og Bagerovn. Et Bryggers med 2*de* indmurede Kobberkiedler, den ene paa ½ og den anden paa ¼ Tønde. Et Spisekammer, et Melkekammer, en Pigestue samt en Opgang af en Trappe til Loftet. Vurderes á Faget 90*r* 90*r*
Kakkelovnen for 25
den største Kiedel for 15
den mindre Ditto for 10 950

tilforn forsikkret for 600*r*

b) Den vestre Længde 12 Fag lang 3 Fag dyb, deels Muur og Bindingsværk, og deels Blandingstømmer med Leervægge og Straaetag, indrettet til Loe, Lade, Hønse, Tørve og Svinehuus, vurderes á Faget 30*r* 360

tilforn forsikkret for 360*r*

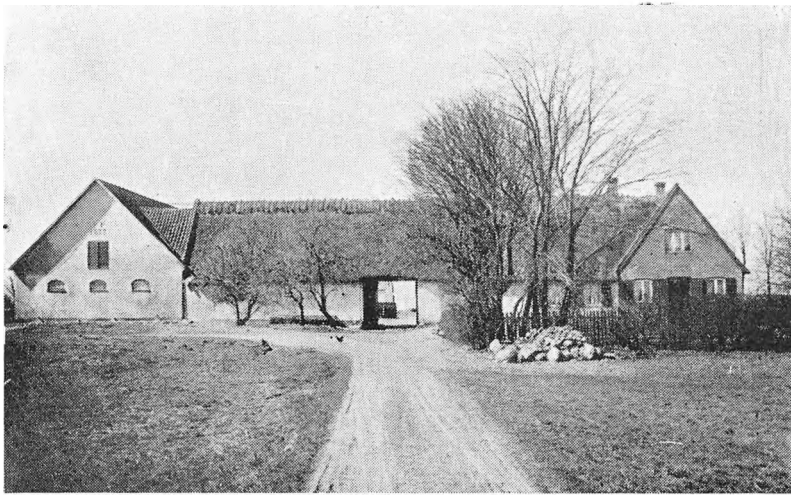

Nordre Ellegård.

c) Den søndre Længde, 9 Fag lang 3 Fag dyb af forrige Bygningsmaade, indrettet til Skiæreloe, Karlekammer samt til Loe og Lade, vurderes á Faget 30*r* 270
tilforn forsikkret for 270*r*

d) Den østre Længde 12 Fag lang 3 Fag dyb af forrige Bygningsmaade, indrettet til Hugge og Maskehuus, Sædelade, Giennemkiørsels Port, Skiæreloe samt til Stald med Tilbehør for 10 Heste og 6 Kiør á Faget 35*r* 420
tilforn forsikkret for 360*r*

e) I Gaarden en Halvtags Tilbygning 3 Fag lang af Leervægge og Straaetag, indrettet til smaae Creaturer, vurderes á Faget 10*r* 30
ikke tilforn forsikkret

f) I Gaarden en Brønd med Opstander og behørig Pomperedskab, vurderes i alt for 30 2060
tilforn forsikkret for 10*r*

Forsvarlig imod Ildsfare, og som meldt tilforn forsikkret for 1600*r*. Brandredskaber forefandtes.

SH 1842—64, 2303.
Aar 1844 den 9*de* Januar.

Gjentofte Sogn, Vangede



Optrækkende uvejr. Ejgården i Ordrup. Efter maleri af Jens Juel ca. 1801. (Statens Museum for Kunst).

Peder Larsens Gaard paa Marken, „Ellegaarden", forsikkret for 2800*rd* Sølv, befandtes nu saaledes forandret og forbedret:

a) Stuebygningen med Enderne til Øst og Vest 10 Fag lang, grundmuret til alle Sider med Straaetag, indrettet med en Indgang til en Forstue hvorved 3 Stuer med en Etage Vindovn, et Kjøkken med Skorsteen og Bagerovn, et Bryggers med en indmuret Kobberkjedel paa $^5/_4$ Tønde og en Gryde paa ½ Tønde samt Spise Mælke og Pigekammer, Overalt Brædeloft, engelske Vinduer, Fyldings og glatte Dørre, Bræde og Steengulve, Træværket malet med Oliefarve, samt Loftsrummet i Eet. — taxeres

á Faget 160*rd* er	1600*rd* Sølv	
Kakkelovnen	30	
Kjedelen	45	
Gryden	15	1690*rd* Sølv

b) vestre Bygning 12 Fag lang 4 Fag dyb deels Muur og Bindingsværk, deels klinede Vægge med Straaetag, indrettet til Lader, Tærskeloe med Porte, Gjennemkjørsel med do samt Tørvehuus og Lade; taxeres á Faget 45*rd* er 540

c) søndre Bygning 10 Fag lang 4 Fag dyb af forrige Bygningsmaade, indrettet til Stald for 6 Kreature Skjæreloe og Karlekammer samt Tærskeloe og Lade taxeres á Fag 45*rd* er 450

d) østre Bygning 12 Fag lang 4 Fag dyb af forrige Bygningsmaade, indrettet til Stald for 19 Kreature, Hølade, Gjennemkjørsel med Port, samt Foderlo og Maskekule, á Fag 50*rd* er 600

e) en Halvtagsbygning op til c, af Blandingstømmer, Leervægge og Straaetag, indrettet til Vognskuur med Porte, taxeres ialt for 40

f) i Gaarden en Brøndopstander med Jernpomperedskab, taxeres ialt for 50

og g) Hegn om Haugens østre og søndre Side 60 Fag Stakit á 2*rd* er 120

3 Laager for 10 130

3500

Enggård, Søndre.

SH 1800–09, 365.
Anno 1808 d: 5 Novber

Gientofte Sogn Vangede Bye

Niels Andersens Gaard paa Marken, nemlig

a) Stuelængden med Enderne til Øster og Vester, 10 Fag lang 4 Fag dyb, af Blandings Tømmer Leer-vægge med Straaetag, indrettet med en Indgang fra Gaarden til en Forstue, hvorved 2de Stuer og et Kammer med Brædde Gulv, Engelske Vinduer, hollandske Døre med Beslag, samt en Bielægger Kakkelovn med Malm Fødder og Knapper, et Kiøkken med Skorsteen, et Bryggers med indmuret Kiedel paa 1 Tønde, samt 4 forskiellige Kamre. Denne Bygning vurderes á Fag 70*rd* 700*rd*
Kakkelovnen vurderes for 30
og Kiedelen for 25 755

b) Den nordre Længde er 9 Fag lang 3 Fag dyb, af Blandings Tømmer, Leervægge og Straaetag, indrettet til Tørvehuus, Vugnskuur, Giennemkiørsels Port, Loe samt Lade, vurderes á Fag 30*rd* 270



Søndre Enggård.

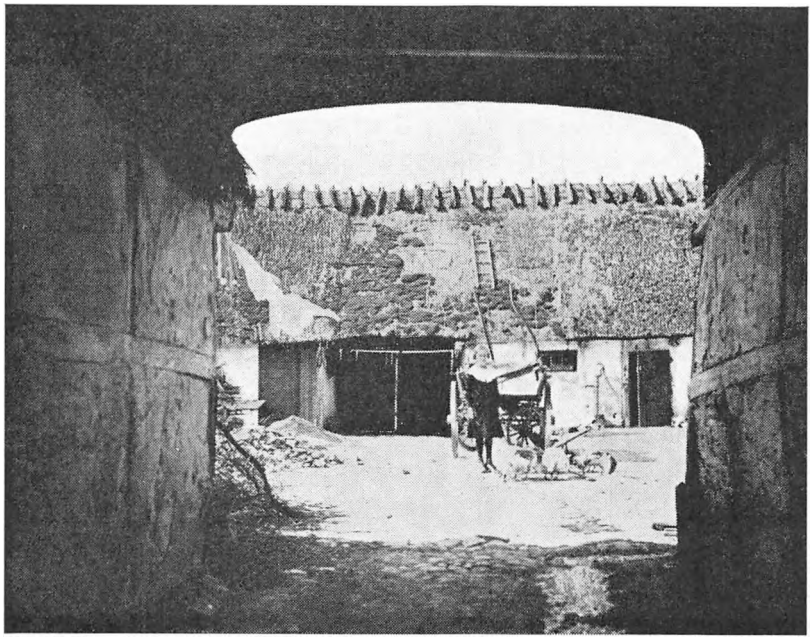

Søndre Enggård, gårdinteriør.

c) Den søndre Længde, 15 Fag lang, 3 Fag dyb af forrige Bygningsmaade, indrettet til Loe, Lade, og Stald til 15 Creature med Behør, vurderes á Fag 30*rd* er 450
d) Den østre Længde, 9 Fag lang, 3 Fag dyb af forbenævnte Bygningsmaade, indrettet til Loe, Lade, Giennemkiørsels Port samt Huggehuus, vurderes á Fag 30*rd* 270
e) I Gaarden en Brønd, opsat af Tømmer og Planker med Skuur over, vurderes i alt for 35

1780

Forsvarlig imod Ildsfare. Ikke tilforn forsikkret. Brandredskaber forefandtes.

Fuglegård.

Gl. Kbh. A. 1771—98.

Niels Sundbye, Kongelig Majestæts Adjungeret Birke-Dommer og tillige allernaadigst beskikkede Birke-Skriver til Kiøbenhavns Rytter-Districts Birke Ting.

Giør :/ udi Kongelig Mayestæts Birke-Dommer Jens Gystings Svaghed :/ vitterligt, at Aar 1771, Mandagen den 8*de* April paa

ermældte Birke-Ting mødte de her af Retten den 25*de* passato udmeldede 2*de* Haandverksmestre, navnlig Jens Bruun Larssen, Tømmermester af Ordrup og Martin Ulrich Muurmester af Lille Værløsse, som haver vurderet Fuglegaard under Vangede, og fremlagde den dennem tilstillede udmældelse, med deres derpaa tegnede skrivtlige Forretning, hvilke begge var saaledes lydende:

Niels Sundbye, Kongelig Majestæts Adjungeret Birke-Dommer og tillige allernaadigst beskikket Birkeskriver til Kiøbenhavns Rytter-Districts Birke-Ting, giør :/ udi Kongelig Mayestæts Birke-Dommer Jens Gystings Svaghed :/ vitterligt at Aar 1771, Mandagen den 25 Martii paa ermældte Birke-Ting, lod Lars Pedersen paa Fuglegaard under Vangede producere en skrivtlig Begiering af Dags Dato, som er saaledes lydende:

Velædle

Hr. Birke-Dommer!

Da det høykongelig General Commerce-Collegium ved Skrivelse af 9*de* hujus, naadigst har tilmældet mig at høystsamme naadigst har tilladt min tilhørende Gaard Fugle-Gaard kaldet beliggende ved Vangede Bye under Kiøbenhavns Amt, paa hans Excellence Hr. Geheime-Raad Bernstorffs Gods, at maa vorde assuereret udi den for Kiøbstæderne i Danmark allernaadigst oprettede Brand-Casse; saa er jeg hermed ydmygst begierende, at Deres Velædelhed ved Retten ville udmælde en Tømmere og en Muurmester til at vurdere bemældte min Gaard til Brand-Asseurance-Efterretning og at saadan deres Forretning maa ske udi Rettens Betienteres Overværelse ifølge Brand-Anordningens 5. Articul, hvilken deres Forretning derefter til næste Ret maa beordres i Retten at fremlægge og Eedelig bekræfte, hvorefter jeg udbeder mig 4*re* ligelydende Gienparter af bem*te* Forretning meddeelt. Jeg forbliver med fuldkommen Respect:

Velædle Hr. Birke-Dommers ydmyge Tienere

Lars Pedersen.

Fuglegaard d: 25 Martii 1771.

For Retten læst og paaskreven.

Thi blev til denne begierte Forretning af Retten udmældet Jens Bruun Larssen Tømmermester af Ordrup og Martin Ulrich Muurmester af Lille Værløsse; hvilke 2*de* Mestere herved af Retten udmældes og anbefales at møde paa Fuglegaarden ved Vangede nestkommende Tirsdag den 2*den* April om Formiddagen Klokken

10 Slet, for udi vedkommendes Overværelse, paa sædvanlig Maade at inventere og vurdere berørte Gaards Bygninger til Brand-Asseurance-Efterretning, hvorved de i alt haver at forholde sig som de kand til og forsvare samt derover en skrivtlig Forretning herpaa tegnet under deres Hænder forfatte; hvilken de herudi Retten nestkommende Mandag den 8de April indleverer og hver for sig Eedelig bekræfter. Actum ut supra.

N: Sundbye.

Anno 1771, den 2*den* April haver vi undertegnede 2*de* Haandverksmestere, ifølge den os af Birke-Retten tillagde Udmældelse og Befaling mødt paa Fuglegaarden ved Vangede udi Gientofte Sogn, for at inventere og vurdere berørte Gaards Bygninger til Brand-Assuerance-Efterretning, hvorved var overværende Birke-Dommere Sundbye og da bleve befundne som følger:

1. Een Stue-Bygning vender Siden til øster, bestaaer af Bindingsverk Straae Tag og klinede Vægge, som er indrettet til 2*de* Stuer og 2*de* Kamre og en Forstue, et Kiøcken med aaben Skorsteen, samt en Bager-Ovn med Skuur, et Brøggers med en indmuret trefierdedel Tønde Keddel, samt tillige et Tørvehuus, hvilken Bygning er 12 Fag lang og 3 Fag dyb, over 9 Fag er Bredde-Loft, berørte Bygning vurderes og taxeres á Fag 30R*d* er 360R*d*
2. Een Bygning vender Siden til norden er 10 Fag lang 3 Fag dyb, som bestaaer af Bindingsverk, Straae Tag og klinede Vægge er indrettet til en Høelade, en Port og en Loe, samt en Tærske-Lade, á Fag 10R*d* er 150R*d*
3. Een Bygning vender Siden til vester er 15 Fag lang 3 Fag dyb, bestaaende af Bindingsverk, Straae Tag og klinede Vægge, er indrettet til Loe, Terske-Lade og Heste-Stald, vurderes og taxeres á Fag 10 R*d* er 150 R*d*
4. Ved bemældte Bygning en Side Bygning, 3 Fag lang, et Fag dyb, som er indrettet til Faare- og Sviine-Huus vurderet á Fag 5 R*d* er 15 R*d*
5. En Bygning vender Siden til Synden, er 8 Fag lang, 3 Fag dyb, er indrettet til en Skiere-Loe, Karle-Kammer, en Port, et Hugge-Huus, vurderet og taxeret á Fag 10 R*d* er 80 R*d*
6. I Gaarden en nye Brønd af Tømmer med sit Behør opsadt vurderes for 15

Overalt i disse Bygninger findes en Bielægger Jern-Kakelovn.

Hvilke Bygninger beløber sig til Summa 720 rdl

Siger Syv Hundrede og Tyve Rigsdaler.

Forestaaende Forretning haver vi saaledes efter bedste Skiønsomhed forrettet, som vi med vore egne Hænder underskriver og med Eed bekræfter naar forlanges.

Actum ut supra

Jens Bruun Larssen — Tømmermester

Martin Ulrich — Muurmester

Som overværende:

N: Sundbye

For Retten læst og paaskrevet.

Samme Forretning som lydelig udi Retten for bemældte 2*de* Mestere blev oplæst, de hver for sig ved Eed med oprakte Fingre efter Loven bekræftede at være saaledes forefunden og forrettet efter Deres beste og nøyeste Skiønsomhed.

Lars Pedersen lod Begiere 4*re* eenslydende Thingsvidner beskreven meddeelt, hvilket Retten bevilgede. Saaledes som foreskrevet staar for Retten at være tilgaaet og passeret, saae og hørte efterskrevne Tinghørere, som paa forbemældte Tingdage til Stok skrevne vare, nemlig:

Johan Pedersen af Herlev, Christen Jenssen af Utterslev, Peder Pedersen af Lille Værløsse, Søren Nielssen af Gandløsse, Jørgen Nielssen af Lyngbye, Anders Erichsen, Jacob Simonsen og Lars Poulsen af Ballerup, Hermand Andreasen af Eibye, Peder Larssen af Brøndbyevester, Niels Andersen af lishøye, Hans Olesen af Høye Tostrup, Christen Aagesen af Sengeløsse, Peder Jenssen af Herstedvester og Peder Jenssen af Smørumovre.

Dette til Bekræftelse under min Haand og fortrykte Signete.

Actum ut Supra.

N: Sundbye

Ved Eftersiun den 6 April 1771 er udi Lars Pedersens Eiende Gaard paa Vangede Mark i Gientofte Sogn, Fuglegaard kaldet, forefunden følgende Brand Redskab, nemlig:

Een Haand Sprøite
fiire Læder Brand Spande
Trende Brandthager og
en Stige



Fuglegård.

hvilket hermed efter Begiering Attesteres af Os underskrevne Rettens Betientere til Kiøbenhavns Rytter Districts Birke Ting.

Udi Birke Dommer Gystings Svaghed, paa hands og egne vegne

N: Sundbye

SH 1839—42, 2173.

Aar 1842 den 11' October Taxation over den ved Ilden den 9*de* Dennes i Gjentofte Sogn Vangede Mark foraarsagede Brandskade, og befandtes da:

Peder Mouritzens for 1410*rd* Sølv forsikkrede Gaard paa Marken, at være totalt afbrændt og udføres saaledes anførte 1410*rd* Sølv hvorfra kommer at afgaae:

1.	for Gruus og Muursteen	5*rd*	
2.	„ forbrændt Tømmer	2	
3.	„ „ Jern og beskadigede Kakkelovne	5	
4.	„ en beskadiget Kobberkjedel	16	28
	Den totale Skade bliver saaledes		1382*rd*

Med hvilken Forretning Brandlidte, der personlig var tilstede, erklærede sig tilfreds.

SH 1839—42, 2254.
Aar 1843 den 11*te* August

Gjentofte Sogn, Vangede Bye.

Peder Mouritzens Gaard paa Marken befandtes nu efter Ilden 9. October f. a. saaledes igjenopført:

a) Stuebygningen med Enderne til Syd og Nord, 1 Etage høi, grundmuret til alle sider med Straaetag, inddelt i 10 Fag og indrettet med en Indgang til en Forstue, hvorved 5 Værelser, et Kiøkken med Skorsteen samt et Mælkekammer. — Overalt Brædeloft, Bræde- og Jordgulve, engelske Vinduer, Fyldings- og glatte Døre, samt Træværket forendeel malet med Oliefarve. — Denne Bygning, som endnu ikke er fuldført, taxeres i dens nuværende Tilstand á Faget 90*rd* er 900*rd* Sølv
b) nordre Bygning 9 Fag lang 3 Fag dyb af Blandingstømmer, deels murede deels klinede Vægge og Straaetag, indrettet til Gjennemkjørsel, Tærskeloe samt Lader, taxeres á Faget 35*rd* er 315
c) en vestre Bygning 10 Fag lang 3 Fag dyb, reist 20*rd* er 200
og lægtet og inddeelt i 4 Dele; taxeret á Faget
og d) en Laage med behørigt beslag, tax. for 5
1420

SH 1842—46, 2299, 1.
1843, 21. December.

Gjentofte Sogn, Vangede.

Peder Mouritzens Gaard paa Marken, forsikkret for 1420*rd* Sølv, befandtes nu saaledes forandret og forbedret:

a) Stuebygningen med Enderne til Syd og Nord 1 Etage høi, grundmuret til alle Sider med Straaetag inddeelt i 10 Fag og indrettet med Indgang til en Forstue hvorved 5 forskiellige Værelser, et Kjøkken med Skorsteen samt en Mælkestue. — Overalt gibsede og Brædelofter, engelske Vinduer, Fyldings og glatte Døre, Bræde saaog Jordgulve samt Træværket malet med Oliefar-

	ve. — Taxeres á Faget 100*rd* er	1000*rd*	
	for en Bilæggerovn	15	
	og en Grydeovn	10	1025*rd* Sølv
b)	nordre Bygning 9 Fag lang 3 Fag dyb af Blandingstømmer, deels med murede deels med klinede Vægge og Straaetag, indrettet til Vognskuur, Tærskeloe og Lade; tax: á Fag 35*rd* er		315
c)	vestre Bygning 10 Fag lang 3 Fag dyb af forrige Bygningsmaade, indrettet til Tærskelo og Lader, Stald for 6 Kreature, samt Skjærelo, tax: á Fag 35*rd* er		350
og d)	søndre Bygning 10 Fag lang 3 Fag dyb af forrige Bygningsmaade, indrettet til Stald for 4 Heste, Vognskuur samt Materialhuus, taxeres á Fag 35*rd* er		350
			2040*rd* Sølv

Gammelmosegård.

SH 1830—39, 1156.

Aar 1832 den 14*de* August.

Gjentofte Sogn og Vangede Bye

En Gaard som eies og beboes af Mads Nielsens Enke Losie Andersdatter, som tilforn har tilhørt Niels Esbensen, der har havt samme forsikkret for 2100*rd* Sølv, befandtes nu saaledes forandret og forbedret:

a) Et Stuehuus med Enderne til Øster og Vester, 18 Fag lang 3 Fag dyb, tildeels Grundmuur, tildeels Bindingsværk som tildeels er muret og tildeels klinet med Straaetag, hvoraf de 13 Fag med Bræddeloft, ere indrettede med en Indgang til en Forstue, hvorved 2*de* Stuer, hvori en Bilæggerkakkelovn med Messing-Fødder og -Knapper, og Bræddegulv, et Kjøkken med Skorsteen, og Bageovn, et Bryggers med 2*de* indmurede Kobberkjedeler, den Ene paa 1 Tønde, den anden paa ½ Tønde, en Mælkestue med en Bilæggerkakkelovn, et Vaskerhuus, et Pigekammer, samt et Spisekammer med Hylder, alt med Steengulv. Overalt engelske Vinduer,

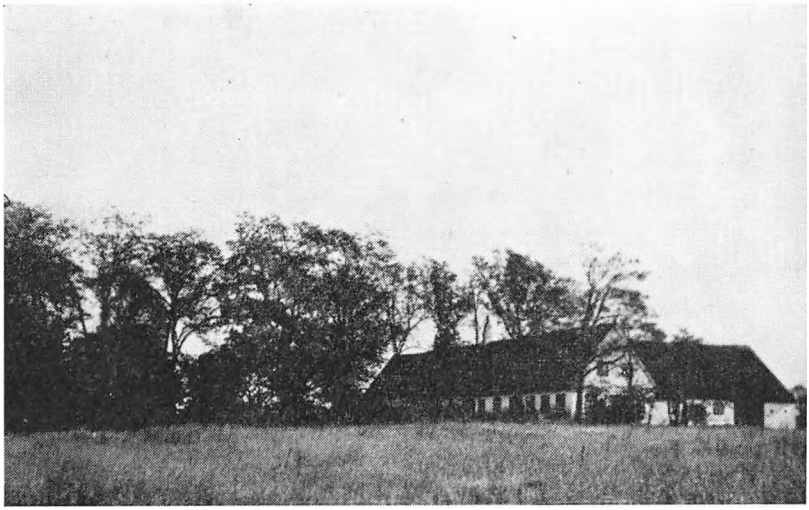

Gammelmosegård.

tildeels Fyldings-, tildeels glatte Døre, samt alt Træværket malet med Oliefarve.

Disse 13 Fag vurderes á Faget 70*rbd* er 910*rb*
Den ene Kakkelovn 35
„ anden do 15
„ store Kjedel for 45
„ mindre Kjedel Kjedel for 25
De øvrige 5 Fag uden Loft, som ere til Tørve- og Faarehuus, vurderes á Faget 25*rb* er 125 1155
som efter det befalede Forhold 206¼ Proc. pr. Sp: er 1120 Sølv

tilforn forsikkret for 832*rb* Sølv

b) den østre Bygning, 12 Fag lang 3 Fag dyb, af Bindingsværk tildeels muuret og tildeels klinet med Straaetag, indrettet til Stald for 12 Kreature med Tilbehør, Karlekammer, Maskekugle, Huggehuus samt til Gjennemkjørsel med Port.

Denne Bygning vurderes á Faget 40rb er 480
som efter anførte Forhold er 470

tilforn forsikkret for 352.

c) den søndre Bygning, 15 Fag lang 3 Fag dyb, af forrige Bygningsmaade, indrettet til Stald for 8 Krea-

ture, Skjæreloe, Stald for 4 Heste, Karlekammer, Huggehuus, Tærskeloe, samt til Vognskuur med Porte.

Denne Bygning vurderes á Faget 35*rb* er 525
som efter anførte Forhold er 510
tilforn forsikkret for 256.

d) den vestre Bygning, 13 Fag lang 3 Fag dyb af forrige Bygningsmaade, hvoraf de 4 Fag med Bræddeloft ere indrettede til en Stue med Bilæggerkakkelovn og Bræddegulv, et Kjøkken med Skorsteen, en Rullestue samt Vognskuur med Porte.

Disse 4 Fag vurderes á Faget 60*rb* er 240*rb*
Kakkelovnen for 45
De øvrige 9 Fag uden Loft som ere til Loe og Lade,
vurderes á Faget 30*rb* er 270 555
som efter anførte Forhold er 540
tilforn forsikkret for 352.

e) uden for Gaarden en Bygning 9 Fag lang 3 Fag dyb, af Muur og Bindingsværk med Straaetag, indrettet til Loe og Lade
vurderes á Faget 40*rb* er 360*rb*
som efter anførte forhold er 350
tilforn forsikkret for 160*rb*

og f) I Gaarden en tømmersat Brønd med Opstander og Pomperedskab, vurderes i alt for 40
Er efter anførte Forhold 40
tilforn forsikkret for 32.

Desuden bortfalder litr: g og h med 112*rb* Sølv 3030

Forsvarlig imod Ildsfare. Som meldt tilforn forsikkret for 2100rb Sølv, som bortfalder. Brandredskaber forefandtes.

SH 1835—43, 1425.
Aar 1836 den 29 August.

— Gjentofte Sogn, Vangede Mk.

En Gaard, som eies og beboes af Mads Nielsens Enke Losie Anders Datter, der har havt Samme forsikkret for 3030*rb* Sølv, befandtes nu således forandret og forbedret

a) et Stuehuus, med Enderne til Øster og Vester 18 Fag lang 4 Fag dyb, deels grundmuret deels Muur og Bindingsværk med Straaetag, indrettet med en Indgang til en Forstue hvorved 3 Stuer med Brædegulv og en Bielæggerovn, et Kjøkken med Skorsteen, Bagerovn og en indmuret Jerngryde paa ¼ Tønde, et Bryggers med 2 indmurede Kobberkjedler den Ene paa 1 den Anden paa ½ Tønde, en Borgstue med en Bielæggerovn, et Vaskerhuus, et Pigekammer samt Faare Hønse og Materialhuus, alt med Steen og Leergulv. — Overalt i Bygningen er engelske Vinduer, Fyldings og glatte Døre, Brædeloft, Træværket for Størstedelen malet med Oliefarve, samt under Bygningen 2 Kjeldere. — Denne Bygning vurderes á Faget 80rb er 1440

den ene Kakkelovn	35	
den anden do	15	
den store Kjedel	45	
den mindre do	25	
og Gryden	10	1570*rb* Sølv

b) en østre Bygning 13 Fag lang 3 Fag dyb af Muur og Bindingsværk med Straaetag, indrettet til Stald for 12 Kreature med Behør, Karlekammer, Stald for 14 Kreature, Huggehuus, Gjennemkjørsel med Port samt Kartoffelkjælder, alt med Brædeloft, vurderes á Faget 50*rb* er 650

c) en søndre Bygning 19 Fag lang 3 Fag dyb af forrige Bygningsmaade, indrettet til 2 Stalde for 12 Kreature Skjæreloe, Karlekammer, Huggehuus samt Vognskuur med Port Alt med Brædeloft, endvidere til Tærskeloe og Lade, Denne Bygning vurderes á Fag 40*rb* er 760

d) en vestre Bygning 13 Fag lang 3 Fag dyb af forrige Bygningsmaade, hvoraf de 4 Fag med Brædeloft er indrettet til en Stue med en Bielæggerovn og Brædegulv, et Kjøkken med

	Skorsteen og Steengulv, samt til Rullestue og Vognskuur, disse 4 Fag vurderes á Fag 65*rb* er	260
	Kakkelovnen 40	
	De øvrige 9 Fag uden Loft, som er til Tærskeloe og Lade, vurderes á Fag 30*r* 270	
		570
e)	op til søndre Bygning en Lude af forrige Bygningsmaade, indrettet til Svinehuus, vurderes ialt for	20
f)	udenfor Gaardens nordre Side en bygning af forrige Bygningsmåde, 9 Fag lang, 3 Fag dyb, indrettet til Loe og Lade, á Fag 40*rb* er	360
g)	udenfor Gaardens østre Side en Bygning 3 Fag lang 2 Fag dyb af Blandingstømmer, Leervægge og Straaetag, indrettet til et Materialhuus, vurderes á Faget 20*rb* er	60
og h)	i Gaarden en tømmersat Brønd med Opstander og Pomperedskab, vurderes for	40
		4030

Havsgård.

SH 1800—09, 376,1.
Anno 1809 den 27 Januari

Gientofte Sogn og Bye

1) En Gaard, som eyes og beboes af Jens Rasmussen, der før har tilhørt Niels Andersen, der har haft samme forsikkret for 1080*rd* befandtes nu saaledes forandret og forbedret.

a) En Stuelængde med Enderne til øster og vester 10 Fag lang 5 Fag dyb, Grundmuur til alle Sider med Straaetag, indrettet med en Indgang fra Gaarden til en Forstue; hvorved 2*de* Stuer, 2 Kamre, alle med Brædde Gulve og Ditto Lofter, engelske Vinduer, fyldings Dørre med Beslag, samt en Jern Bielægger Kakkelovn, 2*de* Kiøkkener med Skorsteene, en Bagerovn, en indmuret



Havsgård, stuehuset, set fra gårdspladsen.

Kobberkiedel paa 1½ Tønde, et Spisekammer, samt Opgang af en Trappe til Loftet, som er udi et, vurderes á Fag 120*rd* 1200*rd*
Kakkelovnen for 15
Kiedelen for 30 1245

tilforn forsikkret for 465*rd*

b) Den østre Længde er 15 Fag lang 3 Fag dyb, af Blandingstømmer, Leervægge med Straaetag, indrettet med en Giennemkiørsels Port, samt Loe og Lade, vurderes á Fag 25*rd* 375

tilforn forsikkret for 225*rd*

c) Den søndre Længde er 15 Fag lang, 3 Fag dyb af forrige Bygningsmaade, indrettet til Loe og Lade. vurderes á Fag 25*rd* 225

d) Den vestre Længde er 15 Fag lang, 3 Fag dyb af forrige Bygningsmaade, indrettet til Stald for 20 Creature med Tilbehør, Giennemkiørselsport, Tørve, Faare og Material Huus. —

tilforn forsikkret for 225*rd*

e) I Gaarden en Brønd med Karm og Vip, i alt vurderes for 25

tilforn forsikkret for 10*rd*

Desuden bortfalder Litr e, en Kiedel 20*rd* 2320

Forsvarlig imod Ildsfare og som meldt tilforn forsikkret for 1018*rd*. Brandredskaber forefandtes.

SH 1830—39, 1445_3.
Aar 1836 den 15*de* November

Den under Ole Nielsen for 2600*rbd* Sølv paa Jens Rasmussens forsikkrede Gaard p Mk Litra B med 420*rbd* Sølv indbefattede østre bygning befandtes nu saaledes forandret og forbedret, nemlig:

Litra B, en østre Bygning 16 Fag lang 4 Fag dyb af Muur og Bindingsværk med Straaetag, indrettet til en Gjennemkjørsel med Port samt til Tærskeloe og 3 Sædelader vurderes á Faget 60*rbd* er 60*rbd* Sølv

Som meldt tilforn forsikkret for 420rbd Sølv som bortfalder.

SH 1842—46, 2262, 1.
Aar 1843 den 19*de* September

Gjentofte Sogn og Bye

Ole Nielsens Gaard paa Marken, forsikkret for 3140*rd* Sølv, befandtes nu saaledes forandret og forbedret:

b) en vestre Bygning, grundmuret til alle Sider med Straaetag, inddeelt i 4 Fag og indrettet til en Lade med dobbelte Porte, taxeres á Faget 60*rd* er 240*rd* Sølv

ikke tilforn forsikkret.

d) en søndre Bygning af forrige Bygningsmaade, inddeelt i 14 Fag og indrettet til Stald med Tilbehør for 10 Kreature, Skjæreloe, Karlekammer, Stald med Tilbehør for 10 Heste samt et Selekammer. — Alt med Bjælkeloft, engelske Vinduer og glatte Døre. — taxeres á Faget

80*rd* er		1120*rd* Sølv
tilforn forsikkret for 252*rd* Sølv.		
og e) en vestre Bygning 12 Fag lang af Blandingstømmer, Leervægge og Straaetag, indrettet til Bryg- og Bagerie med Skorsteen og Bagerovn, Tørvehuus, Gjennemkjørsel med Port, samt Loe og Lade; taxeres á Faget 40*rd* er		480
		1840

SH 1842—46, 2384.
Aar 1844 den 13 Dcbr.

Gjentofte Sogn og Bye

Ole Nielsens Gaard „Havsgaarden" paa Marken, forsikkret for 4220*rd* Sølv, befandtes nu saaledes forandret og forbedret:

b)	østre Bygning 18 Fag lang, grundmuret til alle Sider med Straaetag, indrettet til 2 Kamre med Brædegulv og en Bilæggerovn, et Kjøkken med Skorsteen og Bagerovn, Gjennemkjørsel med Port, Hugge- Hønse- Tørve og Sandhuse, Vognskuur med Port, Rullestue, samt Lo og Lade; Størstedelen med Brædeloft, engelske vinduer og glatte Døre. — taxeres á Fag 80*rd* er	1440*rd*	
	Kakkelovnen	10	
	tilforn forsikkret for 240*rd* Sølv		1450*rd* Sølv
e)	Hegn om Haugen 63 Fag Stakit á 5*rd* er	315	
	heri en Stakitport	10	
	og en Laage	5	330
	tilforn forsikkret for 480*rd* Sølv		
og f)	i Gaardsrummet er en Brøndopstander med Jernpomperedskab og Trug, ialt for		50
	tilforn forsikkret for 28*rd* Sølv		1830

Heslegaard.

(Af Heslegårds bygninger før deres indretning til lystgård kendes ingen billeder).

GI. K. A. 16. Aug. 1782.

— Sogne-Fogden Peder Jensens tilhørende Eyendoms Bonde Gaard, under Gientofte Sogn og Bye —

1.	Hoved-Bygningen, som er Eege Bindingsværk med Straae Tag er 11 Fag lang, 4 Fag dyb, og indrettet med en Indgang af en Forstue, hvor i er en opgang af en Trappe til Loftet, der ved Indgangen paa venstre Side er en stor Stue, og ligeledes ved den høyre Side en Stue, i begge Stuerne er Bræde Gulve, derved et Sove-Kammer og et Kiøcken med aaben Skorsteen; Noch derved er et Spiise- og Melke-Kammer, der ved et Brøgger-Huus med aaben Skorsteen, hvor og er en Bager Ovn, der ved er et lidet Tørve Huus. I Bygningen er Engelske Vindveds Rammer med Vindveds Skudder, Blaae Mahlet. — I Stuerne 2*de* Bielægger Kakkel Ovne Denne Bygning med sine Indretninger, Vurderes og Taxeres á faged 60Rd*r*, er	660	Rd*r*
2.	Noch en Bygning, vender til Sønden er 13 Fag lang, 3 Fag dyb, Bindingsværk med Straae Tag som er indrettet til Lade, Loe, Heste- og Koe-Stald, Denne Bygning med sine Indretninger vurderes á faged 15Rd*r*, er	195	-
3.	Noch op til forestaaende Bygning et halv Tags Huus, 3*de* Fag lang, 2 Fag dyb, som er indrettet til et Faare-Huus. Denne Bygning vurderes á Fag 10Rd*r* er	30	-
4.	Noch en Bygning vender til Østen, 8 Fag lang, 3 Fag dyb, Eege Bindingsværk, med Straae Tag, som er indrettet til Høe-Lade, en Durchkiørsels Port, og en Vogn Remisse, der ved er et Hugge-Huus og et Faare-Huus. Denne Bygning med sine Indretninger, Vurderes á faged 15 Rd*r*, er	120	-
5.	Noch en Bygning vender til Nord, er Bindingsværk med Straae Tag som er indrettet til 2*de* Sædelader, og en Tærske Loe. Denne Bygning med sine Ind-indretninger, Vurderes og Taxeres á faged 15Rd*r*, er	180	-
6.	I Gaarden en Plankeværks Port med Laage, og dertil behørige Stolper og videre Behør, Vurderes for	10	-
7.	Ved Stæden er en Brønd opsadt af Tømmer, Vurderes for	25	-

8. Til Stæden er en Hauge, indhegnet med 35 Fag Stackitter med Behør og Stolper, Vurderet á Fag 1 Rd*r*, er 36 -
9. Noch befandtes ved Huuset et Locum, Bindingsværk med Bræder beklædt, Vurderet for 4 -
10. Paa Stæden befandtes en indmuret Kaaber-Kiedel paa en 3 fierdinger, Vurderet for 10 -

Summa 1270 Rd*r*

SH 1800—09, 102.
Anno 1802 den 5te Julii

Gientofte Sogn og Bye, Mat*r* No 20. —

En Gaard, Hesselgaarden kaldet, som eies og beboes af Peder Jensen, og som er forsikkret for 1670*rd*, befandtes nu saaledes forandret og forbedret, nemlig: —

a) en Stuebygning med Enderne til Sønder og Nord 11 Fag lang, 4 Fag dyb, Grundmuret til alle Sider med Straaetag, og indrettet med Indgang fra Gaarden af en Forstue, derved 3*de* Stuer, de 2*de* med Bræder og det eene med Leergulv, Engelske Vinduer og Hollandske Døre, samt Vinduer Døre og Lofterne Mahlet med Oliefarve, saa og 3*de* Jern Bielægger Kakkelovne, et Kiøkken med Skorsteen, vask og Tinrække, et Bryggers med Skorsteen og Bageroven, en indmuuret Kobber Kiedel paa ¾ Tønde, et Mælke Kammer med Hylder, et Spise Kammer med Ditto og et Pige Kammer, saa og en Opgang af en Trappe til Loftet, som er ud i et, denne Bygning Vurderes á Fag 100*rd* er 1100*rd*
de 3*de* Kakkelovne á 15*rd* er 45 „ 1145
tilforn forsikkret for 880*rd*

b) den søndre Længe er 13 Fag lang 3 Fag dyb, af Blandings Tømmer, deels Muuret og deels Leervægge med Straaetag, indrettet til Stald for 18*ten* Kreature med Spil-

touge og Behør, et Karle Kammer og det øvrige til Loe og Lade,
vurderes á Fag 25*rd* er 325
tilforn forsikkret for 260*rd*

c) paa den østre Side af sidstmeldte Bygning en Tilbygning 3 Fag lang og 2 Fag dyb forrige Bygningsmaade, indrettet til Høe Lade, Vurderes á Fag 10*rd* er 30
tilforn forsikkret for 30*rd*

d) den østre Længe er 9 Fag lang 3 Fag dyb af Bygnings Maade som før meldt, indrettet til Maske Kuule, Giennemkiørsels Port med Beslag, Vogn Remisse, Hugge og Sviinehuus samt Faare og Tørve-Huus,
á Fag 20*rd* er 180
tilforn forsikkret for 160*rd*

e) den nordre Længe er 15 Fag lang 3 Fag dyb af forrige Bygnings Maade, altsammen indrettet til Sæde Lade og Tærske Loe,
Vurderes á Fag 35*rd*, er 525
tilforn forsikkret for 240*rd*

f) Uden for Gaarden er en indkiørsels Port af Stakit med Beslag for 10
tilforn forsikkret for 10*rd*

g) i Haugen en Brønd med Opstander og Jern Pumpe Reedskab 20
tilforn forsikkret for 20*rd*

h) Uden for Gaarden og Haugen er 57 Fag Stakit med Eege Stolper á Fag 4*rd* 228

i) I Haugen et Locum af Tømmer og Bræder, i alt for 10
tilforn forsikkret for 10*rd*

k) den i 1ste Post benævnte Kobber Kiedel, vurderes for 25
tilforn forsikkret for 25*rd*

l) i Haugen vesten for Stuehuuset er 3 Fag Huus af Blandings Tømmer med Leervægge og Straaetag, indrettet til Tørve og Rullehuus, vurderes á Fag 15*rd*, er 45
ikke tilforn forsikkret

m) uden for Haugen paa Jordlodden er et Huus 6 Fag lang 3 Fag dyb, en Etage høy af Fyrretømmer og Straaetag, indrettet med Indgang af en Forstue til en Stue og et Kammer med Bræde Gulve og ditto Loft, engelske Vinduer og Hollandske Døre, saa og en Jern Bielægger Kakkelovn et Kiøkken med Skorsteen, Vask og Retterbænk, et Spisekammer med Hylder og endelig 2de Kamre med Bræde Loft over alt, vurderes á Fag 50*rd*, er	300		
Kakkelovnen for		3	307	2850
ikke tilforn forsikkret				

Forsvarlig mod Ildsfare, og som meldt tilforn forsikkret for 1670*rd*, Brandredskaber forefandtes.

Holmegaard, Ordrup.

SH 1800—09, 34

Anno 1800, den 3: December

Gientofte Sogn Ordrup Bye paa Bernstorffs Gods, Holmegaarden



Holmegård, Ordrup, set fra vest.



Holmegård, Ordrup, gårdinteriør.

a)	en Gaard som eyes og beboes af Peder Olsens Enke beliggende med Enderne til øster og vester 9 Fag lang, 4 Fag dyb, 1 Etage høj af Egetømmer, Leervægge og Straaetag, indrettet med en Indgang af en Forstue til 2*de* Stuer med Brædde-Gulve og ditto Lofter, simple Vinduer og Døre, et Kiøkken med Skorsteen og Bagerovn, et Bryggers med en indmuret Kaaber-Kiedel paa ¾ Tønde, et Mælkekammer og en Opgang til Loftet, vurderes á Fag med Kakkelovnen og Kiedelen á 60*rd*	540	
b)	en Bygning øster for Gaarden 8 Fag lang og 3 Fag dyb af Egetømmer, Leervægge med Straaetag, indrettet til Sædelad og Tærskeloe, vurderes á Fag 25*rd*	200	
c)	en ditto til nord 13 Fag lang 3 Fag dyb, af same Bygningsmaade, indrettet til Stald for 14 Creaturer, en Skiæreloe, et Vognskuur, en Sædelade og en Tærskeloe, á Fag 30*r*	390	
d)	i Gaarden en Brønd med Karm og Vippe, i alt for	30	1160

Ey tilforn forsikkret. Forsvarlig mod Ildsfare, og forefandtes de anbefalede Brandredskaber.

SH 1839—42, 2079.
Aar 1841 den 23*de* Juli

Gientofte Sogn, Ordrup Bye

Anders Pedersen Florentzens, forhen Peder Olsens Enkes Gaard „Holmegaarden" paa Marken, som har været forsikkret for 1860*rd* Sølv, befandtes nu saaledes forandret og forbedret:

a) en Stuebygning med Enderne til Øster og Vester 13 Fag lang 4 Fag dyb, tildeels Muur og Bindingsværk, og tildeels Blandingstømmer og klinede Vægge med Straaetag, indrettet med 2 Indgange til 2 Forstuer, hvorved 4 forskiellige Værelser, hvori en Bilæggerkakkelovn, samt 2 Kamre; alt med Brædegulv, endvidere 2 Kiøkkener med Skorsteene, hvori en indmuret Kobberkjedel paa 1 Tønde og en Jerngryde paa ¼ Tønde, samt et Melke- og et Spisekammer, alt med Brosteensgulv; overalt i Bygningen er engelske Vinduer tildeels Fyldings og tildeels glatte Døre, tildeels gibsede og tildeels Brædelofter; Træværket for endeel malet med Oliefarve, samt Loftsrummet udi Eet, taxeres nu á Fag 80*rd* 1040
Kakkelovnen 15
Kobberkiedlen 60
Gryden 15 1130

b) den østre Bygning, 9 Fag lang 3 Fag dyb af Blandingstømmer, tildeels murede tildeels klinede Vægge og Straaetag, indrettet til Hønse- Faare og Materialhuus, samt til Giennemkiørsel med Porte, taxeres á Fag 45*rd* 405

c) den nordre Bygning 15 Fag lang, 3 Fag dyb, af forrige Bygningsmaade, indrettet til Stald med Tilbehør for 16 Kreaturer, Skiære- og Tærskeloe samt Lade, taxeres á Fag 35*rd* 525

d) den vestre Bygning, 12 Fag lang, 4 Fag dyb af Muur og Bindingsværk med Straaetag indrettet til Stald med Tilbehør for 6 Heste, Skiæreloe og Karlekammer, Huggehuus, Giennemkiørsel med Porte, samt et Kammer. I Bygningen er for en

Deel Bræde- og Brosteensgulv, gibsede saaog Brædelofter, taxeres á Fag 60*rd* 720

e) en tømmersat Brønd med Karm og Vippe taxeres ialt for 30

f) Hegn om Havens vestre Side: 7 Fag Stakit á 5*rd* 35
og en Laage for 5 40

2850*rd* Sølv

Holmegaard, Vangede.

SH 1800—09, 362.

Anno 1808 d: 5 Novb*r*

Gientofte Sogn, Vangede Bye

Ole Nielsen eyende og beboende Gaard, som før har tilhørt Jens Nilausen, der har haft samme forsikkret for 1280*rd*, befandtes nu saaledes forandret og forbedret

a) Stuelængen med Enderne til øster og vester 10 Fag lang 4 Fag dyb, Grunmuuret til alle Sider, med Straae Tag, indrettet med 2*de* Indgange af 2*de* Forstuer til 3de Stuer og et Kammer, alle med Bræddegulve og Ditto Lofter. Engelske Vinduer med Skoder, Hollandske Døre med Beslag, samt 2*de* store Bielægger Kakkelovne med Malm Føder og Ditto Knapper og Overdeelen belagt med Messing, et Kiøkken med Skorsteen, en indmuuret Kiedel paa ½ Tønde, samt Vask og Tinrækker, et Spise og et Melke Kammer med Hylder.

Denne Længde vurderes á Fag 100*rd* 1000*rd*
de tvende Kakkelovne á 30*rd* er 60
Kiedelen for 10 1070

tilforn forsikkret for 725

b) Den vestre Længde er 10 Fag lang og 3 Fag dyb, af Blandingstømmer, Leervægge og Straaetag, indrettet til Vaskehuus, med Skorsteen og Bagerovn, en indmuuret Kobber Kiedel paa 1 Tønde, et Hønse og Tørvehuus. En Giennemkiørsles Port, et Vognskuur samt Loe og Lade.

Denne Længde vurderes á Fag 35*rd* 350*rd*
Den benævnte Kobber Kiedel for 25

tilforn forsikkret for 165*rd*



Holmegård, Vangede.

c) Den nordre Længde er 15 Fag lang, 3 Fag dyb af forrige Bygningsmaade, indrettet til Loe og Lade, Stald for 16 Creature med Tilbehør.
á Fag 25*rd* er 375
tilforn forsikkret for 225

d) Den østre Længde er 10 Fag lang, 3 Fag dyb, af forrige Bygningsmaade, indrettet til Karle Kammer, Vaskerhuus, Lade Giennemkiørsels Port og en Høe Lade, vurderes á Fag 25*rd* 250
tilforn forsikkret for 150

e) En Brønd i Gaarden med Opstander og Jern Pumpe Redskab, vurderes for 20 2000
tilforn forsikkret for 15*rd*

Forsvarlig imod Ildsfare, og som meldt tilforn forsikkret for 1200*rd*. Brandredskaber forefandtes.

SH 1830—39, 1636.
Aar 1838 den 11te October

Gjentofte Sogn, Vangede.

Ole Nielsens for 2510rd Sølv forsikkrede Gaard befandtes nu saaledes forandret og forbedret:

a) et Stuehuus med Enderne til Øster og Vester, 11 Fag lang, grundmuret til alle Sider med Straaetag, indrettet med 2de Indgange til 2 Forstuer hvorved 4 Stuer med 2 Bielæggerovne samt et Kammer alt med Brædegulv, endvidere et Kammer, et Kjøkken med Skorsteen samt et Spise og Pigekammer, alt med Steengulv, overalt engelske Vinduer og glatte Døre, deels malede deels kalkede Vægge, Brædeloft samt Træværket malet med Oliefarve. — vurderes á Faget 140*rd* er 1540*rd*
de 2 Kakkelovne á 25*rd* er 50 1590*rd* Sølv

b) en vestre Bygning 12 Fag lang 3 Fag dyb af Blandingstømmer deels med murede dels med klinede Vægge og Straaetag, hvoraf de 4 Fag med Brædeloft ere indrettede til et Bryg og Bagerie med Skorsteen Bagerovn og en indmuret Kobberkjedel paa 1½ Tønde, samt til Locum og Sandhuus, alt med Steengulv, engelske Vinduer og glatte Døre. — Disse 4 Fag vurderes á Fag 60*rd* er 240*rd*
Kjedelen 40
De øvrige 8 Fag, som ere til Tørve og Hønsehuus, Gjennemkjørsel og Vognskuur med Porte samt Tærskeloe, vurderes á Fag 40*rd* er 320 600

c) en nordre Bygning 15 Fag lang 3 Fag dyb af forrige Bygningsmaade, indrettet til Stald med Behør for 20 Kreature og Brædeloft, samt til Tærskeloe og Lader; vurderes á Fag 40*rd* er 600

d) en østre Bygning 12 Fag lang 3 Fag dyb af forrige Bygningsmaade, hvoraf de 3 Fag med Brædeloft ere indrettede til et Kjøkken med Skorsteen samt et Spise og Pigekammer, alt med Steengulv, engelske Vinduer og glatte Døre;
disse 3 Fag á 60*rd* er 180
de øvrige 9 Fag uden Loft, som ere til Høelade, Gjennemkjørsel med Port, Sædelade, hvorunder en steensat Kjelder, Karlekammer og Skjæreloe samt Marskekuhle,
vurderes á Fag 45*rd* er 405 585

e) i Gaarden en Halvtagsbygning af forrige Bygningsmaade, indrettet til Svinehuus, vurderes ialt for 30

og g) en steensat Brønd med Opstander og Pomperedskab, vurderes ialt for 30

3480*rd*

Hulegård, Nordre.

SH 1800—09, 377, 2
27. jan. 1809

2) Peder Larsens Gaard paa Marken Huulegaarden kaldet, som tilforn har været forsikkret for 1020*rd* befandtes nu saaledes forandret og forbedret.

a) Stuebygningen med Enderne til øster og vester 9 Fag lang 3 Fag dyb deels grundmuur, deels leer Vægge med Straaetag, indrettet med Indgang fra Porten til en Forstue, hvorved 2*de* Stuer, den eene med Leer den anden med Brædde gulv, engelske Vinduer, simple Døre, samt en bielægger Kakkelovn et Kiøkken med Skorsteen og Ba-

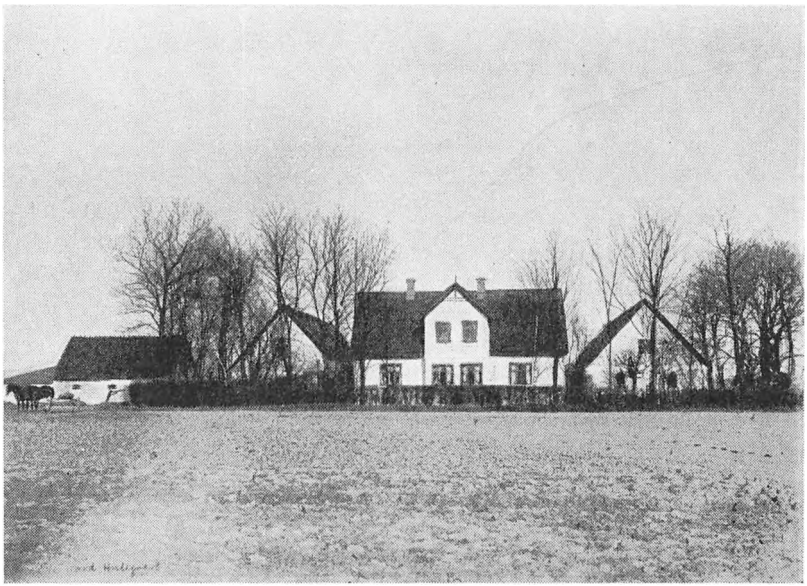

Nordre Hulegård.

geovn, et Bryggers med en indmuret Kiedel paa 1 Tønde
vurderes á Fag 110*rd* 990*rd*
Kakkelovnen for 15
Kiedelen for 20 1025

tilforn forsikkret for 360*rd*

b) Den østre Længde 10 Fag lang, 3 Fag dyb. Deels Muur og deels Bindingsværk og leervægge med Straaetag, indrettet til en Igiennemkiørselsport, Tørvehuus, samt Lade.
Vurderes á Fag 25*rd* 250

tilforn forsikkret for 200*rd*

c) Den søndre Længde 9 Fag lang, 3 Fag dyb af Blandingstømmer, Leervægge og Straaetag, indrettet til Loe, Lade, samt Karlekammer
á Fag 20*rd* 180

tilforn forsikkret for 135*rd*.

d) Den vestre Længde 13 Fag lang, 3 Fag dyb, deels Muur og Bindingsværk, deels leer Vægge og Straaetag, indrettet til Stald for 18 Creature med Tilbehør, samt Loe og Lade.
vurderes á Fag 25*rd* 325

tilforn forsikkret for 260*rd*

e) I Gaarden en Brønd med Karm og Vippe, vurderes i alt for 20 1800

tilforn forsikkret for 50*rd*

Desuden bortfalder Litr f en Kiedel 15*rd*.

Forsvarlig mod Ildsfare, som meldt tilforn forsikkret for 1020*rd*. — Brandredskaber forefandtes.

Hulegård, Søndre.

Gl. K. A. Den 29*de* December 1785.

Gaardmand Hans Larsens tilhørende og iboende Gaard, nemlig den halve Huulegaard beliggende paa Vangede Byes Mark i Gientofte Sogn.

1) En Stue-Bygning vender til Nord, 10 fag lang 3 fag dyb, kliinede Vægge og Straae-Tag, indrettet med Indgang til en Forstue, derved en Stue med Engel-



Søndre Hulegård.

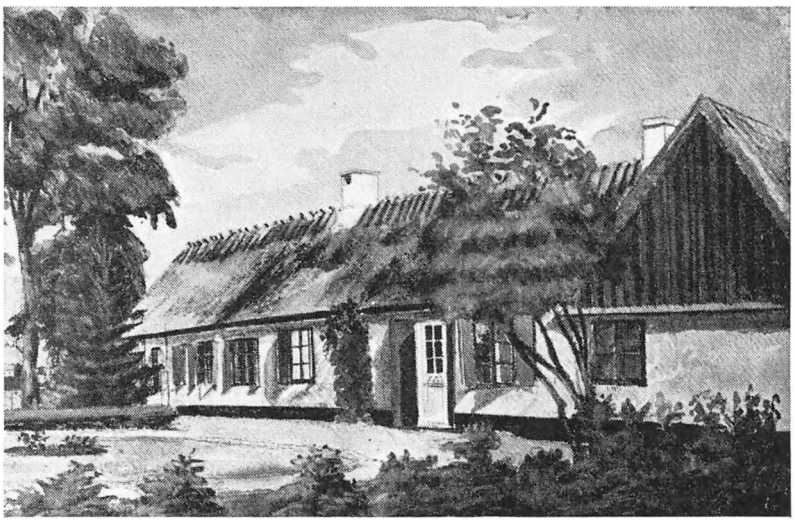

Søndre Hulegård 1917.
Efter akvarel af Chr. Holst.

ske-Vinduer samt Væggene med Spaan-Matter, og i Stuen en Bielægger Kakkelovn, derved et Kiøkken med aaben Skorsteen og Bager-Ovn, nok derved et Bryggerse, endnu en Indgang fra Gaarden til en Forstue herved er en Stue og et Kammer; denne Bygning med Indretninger, Taxeres og Vurderes á fag 30 Rd*r* er 300 Rd*r*

2) En Længde vender til øster 9 fag lang 3 fag dyb, kliinede Vægge og Straae-Tag, indrettet til Høe-Lade, Tørve-Huus og en Durchkiørsels-Port med Behør; Taxeret og Vurderet á fag 15 Rd*r* er 135 -

3) En Længde vender til sønden, 10 fag lang 3 fag dyb, kliinede Vægge og Straae-Tag, indrettet til Sæde-Lade og Loe, nok en Skiære-Loe og Maske-Huus, Taxeret og Vurderet á fag 15 Rd*r* er 150 -

4) En Længde vender til Væster, 17 fag lang, 3 fag dyb, kliinede Vægge og Straae-Tag, indrettet til Hæste- og Koe-Stald, 2*de* Lader og en Loe, samt en Durchkiørsels-Port med Behør, Taxeret og Vurderet á fag 15 Rd*r* er 255 -

5) I Gaarden en Brønd af Tømmer opsat og Vippe Vurderet for 50 -

6) Imellem den Nordre og den Østre Længde befandtes en Indkiørsels-Port med Behør, Vurderet for 10 -

7) Nok i Gaarden, en Sviine-Egel af Tømmer Vurderet for 5 -

8) I Bryggerset en indmuret Kaaber-Kiedel paa omtrent ¾ Tønde, Vurderet for 15 -

Summa Summarum 920 Rd*r*

Højsgård.

Gl. K. A.
28. April 1775.

— Niels Nielsens Gaard, Gientofte Mark —

1. Stuebygningen er 10 Fag lang 3 Fag dyb, nyt Bindingsverk og Straatag, indrettet til 2*de* Stuer, den eene med Bræde-Gulv, i dend anden en Bielægger Kakkelovn med Messing Knapper, derved Kiøcken



Højsgård.

	med aaben Skorsteen og Bage-Ovn, et Brøggers med Malt Kiølle og et Tørvehuus. Denne Bygning vurderes á Fag 40*rd*, er	400 R*d*
	i Brøggerset en indmuret Kaaberkiedel omtrent en Tønde	20
2.	En Bygning til Østen er 13 Fag lang 3 Fag dyb, Bindingsverk og Straatag indrettet til 2*de* Lader og Loe, derved en Port og en Høe Lade, Vurderet á Fag 15*rd*	195
3.	En Bygning til Sønden, 13 Fag lang 3 Fag dyb, Bindingsverk og Straatag, indrettet til en Vogn Remisse, Kalve- og Faare-Huus, Foer Loe, Heste- og Koestald á Fag 15*rd*, er	195
4.	En Bygning til Vesten er 11 Fag lang 3 Fag dyb, Bindingsværk og Straatag, indrettet til Høe Lade, Port, Loe og Lade, Vurderet á Fag 15 Rd*r*, er	165 *rd*
5.	op til denne Bygning en Sviine Egel af Bindingsverk beklæd med Bræder, et Fag, vurderet for	5
6.	i Gaarden en Brønd med Opstander og Pompe-Redskab, Vurderet for	20
	Summa	1000 *Rd*

SH 1830—39, 1628, 1.

25. Sept. 1838. Gjentofte Sogn og Bye.

Sognefoged Niels Nielsens for 3140*rd* Sølv forsikkrede Gaard paa Marken befandtes nu saaledes forandret og forbedret:

a) et Stuehuus med Enderne til Øster og Vester, 13 Fag lang, grundmuret til alle sider med Straaetag, indrettet med en Indgang til en Forstue, hvorved 3 Stuer med en Bielæggerovn, et Kammer, 2 Kjøkkener med Skorsteene og en Bagerovn, et Bryggers med en indmuret Kobberkjedel paa 1½ Tønde og en do. paa ½ Tønde, et Pigekammer samt et Mælkekammer hvorunder en steensat Mælkekjælder. — Overalt i Bygningen er Brædde og Steengulve, engelske Vinduer, Fyldings og glatte Døre, gibsede og malede saaog kalkede Vægge, Bræddeloft, Loftet udi Eet samt Træværket malet med Oliefarve.

Vurderes á Fag 130*rd* er	1690*rd* Sølv	
Kakkelovnen	25	
Den største Kjedel	60	
„ mindste do	35	1810*rd* Sølv

b) En Korsbygning sammenbygget med Sidste, grundmuret til alle Sider med Straaetag, inddeelt i 3 Fag indrettet til en Stue med Brædegulv og do Loft, gibsede og malede Vægge, engelske Vinduer og Fyldingsdøre, en Bielæggerovn samt Træværket malet med Oliefarve, vurderes á Fag 140*rd* er 420

Kakkelovnen 25 445

c) en østre Bygning 12 Fag lang forrige Bygningsmaade, indrettet til 3*de* Kamre, med Brædeloft deels Brædde deels Steengulv, Gjennemkjørsel med Port, Tærskeloe samt 2 Lader, vurderes á Fag 60*rd* er 720

d) en søndre Bygning 14 Fag lang forrige Bygningsmaade, indrettet til Vognskuur

	med Porte, Karlekammer Faarehuus, 2 Stalde med Behør for 24 Kreature; vurderes á Fag 60*rd* er	840
e)	en vestre Bygning 13 Fag lang forrige Bygningsmaade, indrettet til Høelade, Rullestue, samt Tørve og Hønsehuus, alt med Bræddeloft, endvidere til Gjennemkjørsel med Port samt til Tærskeloe og Lade. á Fag 60*rd*	780
f)	en Halvtagsbygning, sammenbygget med søndre Bygning, forrige Bygningsmaade hvori en steensat Maskekule, Vurderes ialt for	150
og g)	i Gaardsrummet en Tømmersat Brønd med Opstander og Pumperedskab	35
		4780

Kildegård.

SH 1830—39, 1628, 2.
25. September 1838.

Peder Pedersens tilforn Peder Linnertsens Gaard som er forsikkret for 2400*rd* Sølv befandtes nu saaledes forandret og forbedret, nemlig:

a) et Stuehuus med Enderne til Øster og Vester, 17 fag lang, Størstedeels grundmuret Resten Bindingsværk deels med murede deels med klinede Vægge og Straaetag, hvoraf de 13 Fag med Brædeloft er indrettede med en Indgang til en Forstue hvorved 3 Stuer med Brædegulve, en Bielæggerovn og en Menageovn, et Kjøkken med Skorsteen og en indmuret Kobberkjedel paa ¼ Tønde Mælkekammer samt Rullestue, deels med Bræde deels med Steengulv. — Overalt engelske Vinduer, Fyldings og glatte Døre, deels gibsede og malede deels kalkede Vægge, Loftet udi Eet samt Træværket malet med Oliefarve.

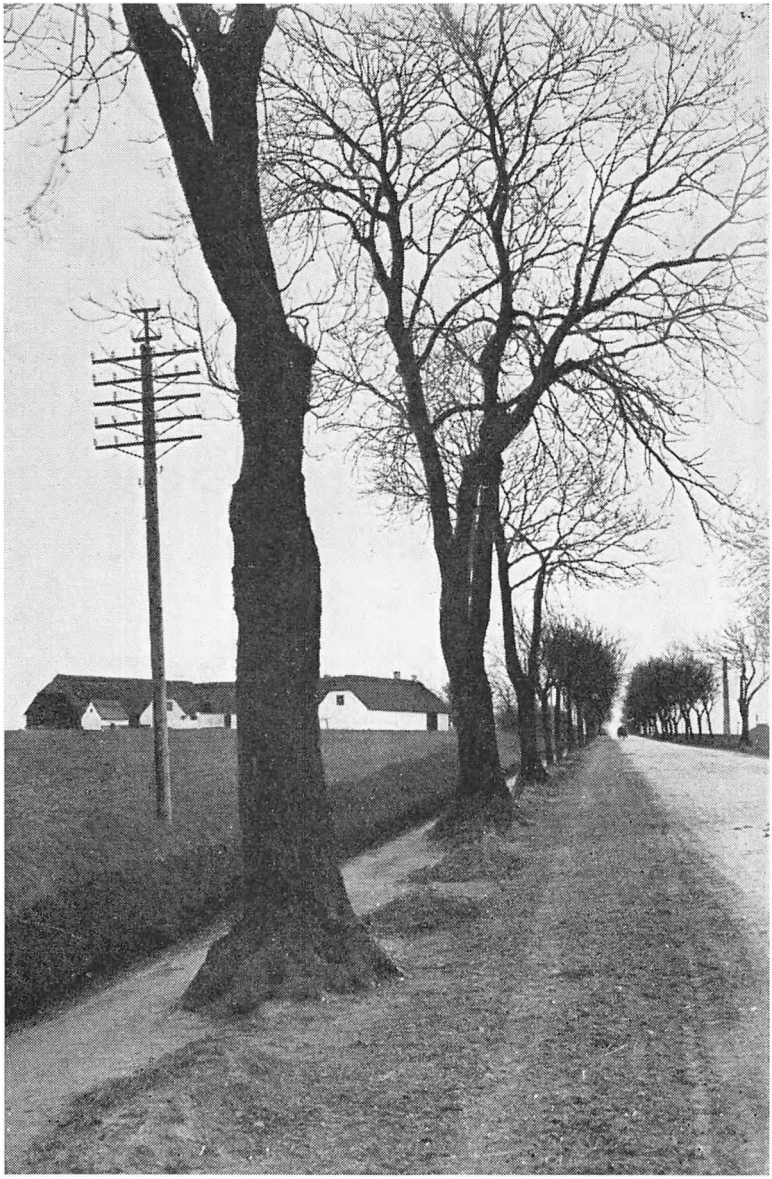

Kildegård ved Lyngbyvejen, set fra nord.

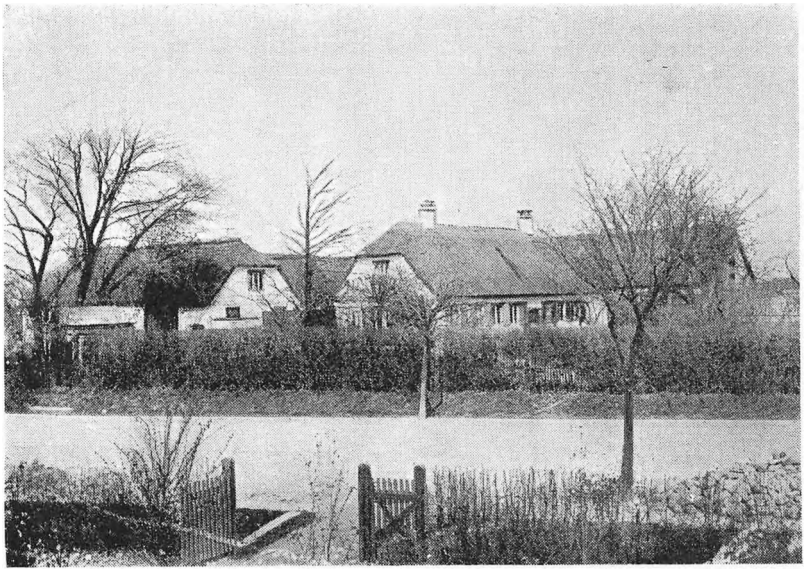

Kildegård, set fra sydvest.

	Disse 13 Fag vurderes á Fag 100*rd* er	1300	
	Bielæggerovnen	25	
	Menageovnen	15	
	Kjedelen	20	
	De øvrige 4 Fag uden Loft ere til Tørvehuus, á Fag 40*rd* er	160	1520*rd* Sølv
b)	en østre Bygning 16 Fag lang 4 Fag dyb, deels grundmuret deels Bindingsværk med murede og klinede Vægge og Straaetag, indrettet til Høelade, Gjennemkjørsel med Port samt Tærskeloe og Lade, á Fag 50*rd* er		800
c)	en nordre Bygning 14 Fag lang 4 Fag dyb af forrige Bygningsmaade, indrettet til Faare, Svine og Hønsehuus, Tærskeloe, Stald med Behør for 24 Kreature samt Skjæreloe Vurderes á Fag 45*rd* er		630
d)	vestre Bygning 13 Fag lang 4 Fag dyb af forrige Bygningsmaade indrettet til Bryg		

og Bagerie med Skorsteen og Bagerovn, hvorved en indmuret Kobberkjedel paa ½ Tønde, alt med Brædeloft, endvidere til Stald med Behør for 12 Kreature, Skjæreloe, samt Gjennemkjørsel med Port, á Fag 50*rd* er 650
Kjedelen for 60 710

e) en Halvtagsbygning af forrige Bygningsmaade op til Sidste, indrettet til en steensat Maskekule, ialt for 100

og f) en steensat Brønd med Opstander og Pomperedskab, vurderes ialt for 30

3790

Lindegård.

Gl. K. A. 10. Maj 1775.

— Jens Olsens Gaard i Ordrup Bye, Gientofte Sogn —

1. Stuebygningen er 17 Fag lang 3 Fag dyb, Bindingsverk og Straatag, indrettet til Tørvehuus Brøggers med Malt Kiølle, Kiøcken med aaben Skorsteen og Bager Ovn, derved en Stue med een Bielægger Ovn, nok 2*de* Kamre og een stor Stue med Brædegulv, derved et Karlekammer, Port og Kalvehuus. Denne Bygning vurderes á Faget 30*rd*, er 510 R*d*
2. En Bygning til Vesten 6 Fag Lang 3 Fag dyb, Bindingsverk og Straatag er indrettet til 2*de* Lader og Loe á Fag 10*rd*, er 60 -
3. En Bygning til Gaden, er 17 Fag lang, 3 Fag dyb, Bindingsverk og Straatag, indrettet til Loe, Lade, Heste- og Koestald Foerloe og Høe Lade, Port og Lade, á Fag 10*rd* 170 -
4. En Bygning til Østen er 4 Fag lang 3 Fag dyb, Bindingsverk og Straatag indrettet til en Lade á Fag 5*rd*, er 20 -
5. i Lige Linie med Gade Bygningen en Bygning nyt Eege Bindingsverk og Straatag, 9 Fag lang, 3 Fag dyb, er indrettet til en Stue, 2 Sovekamre, et Spisekammer og Kiøcken med aaben Skorsteen nok et Dito med aaben Skorsteen et Spisekammer 2 Sove-



Lindegårdsvej, set fra syd, 1853.
Bygningen til venstre for vejen er Lindegården.
Efter tegning af Nordahl Grove.

kamre og en Stue, alle med Bræde Gulv i dend eene Stue Engelske Vindver, Vurderes á Fag 30*rd*, er 270 -
6. i Gaarden en Brønd opsadt af Tømmer, nye 20 -
Summa 1070 R*d*

SH 1816, 620, den 4 Julii.
Gientofte Sogn Ordrup Bye

— Oberste von Rømelings Gaard, som tilforn har tilhørt Rasmus Jensen —

a) Hovedbygningen med Enderne til øster og vester 12 Fag lang 5 Fag dyb af Muur og Bindingsværk med Straaetag, er indrettet med en Indgang af en Forstue, hvorved 2*de* Haugestuer med dobbelte Glas-Dørre og 3*de* Værelser, hvorudi en Bilæggerovn og en Camin, et Kiøkken med Skorsteen Retterbænk Vask og Tinrækker, et Spisekammer med Hylder og en Nedgang til en Kielder, saa og en Opgang af en Trappe

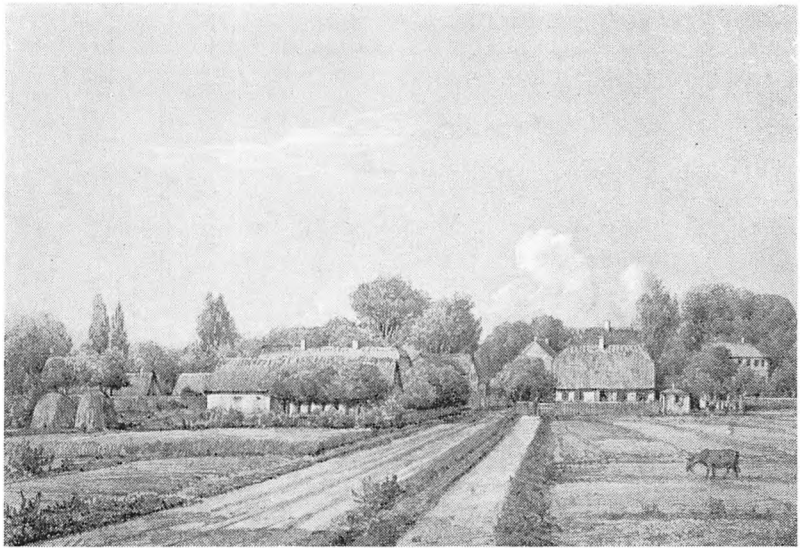

Lindegårdsvej, set fra syd, 1853.
Bygningen til venstre for vejen er Lindegården.
Efter tegning af Nordahl Grove.

kamre og en Stue, alle med Bræde Gulv i dend eene Stue Engelske Vindver, Vurderes á Fag 30*rd*, er 270 -
6. i Gaarden en Brønd opsadt af Tømmer, nye 20 -
Summa 1070 R*d*

SH 1816, 620, den 4 Julii.
Gientofte Sogn Ordrup Bye

— Oberste von Rømelings Gaard, som tilforn har tilhørt Rasmus Jensen —

a) Hovedbygningen med Enderne til øster og vester 12 Fag lang 5 Fag dyb af Muur og Bindingsværk med Straaetag, er indrettet med en Indgang af en Forstue, hvorved 2*de* Haugestuer med dobbelte Glas-Dørre og 3*de* Værelser, hvorudi en Bilæggerovn og en Camin, et Kiøkken med Skorsteen Retterbænk Vask og Tinrækker, et Spisekammer med Hylder og en Nedgang til en Kielder, saa og en Opgang af en Trappe

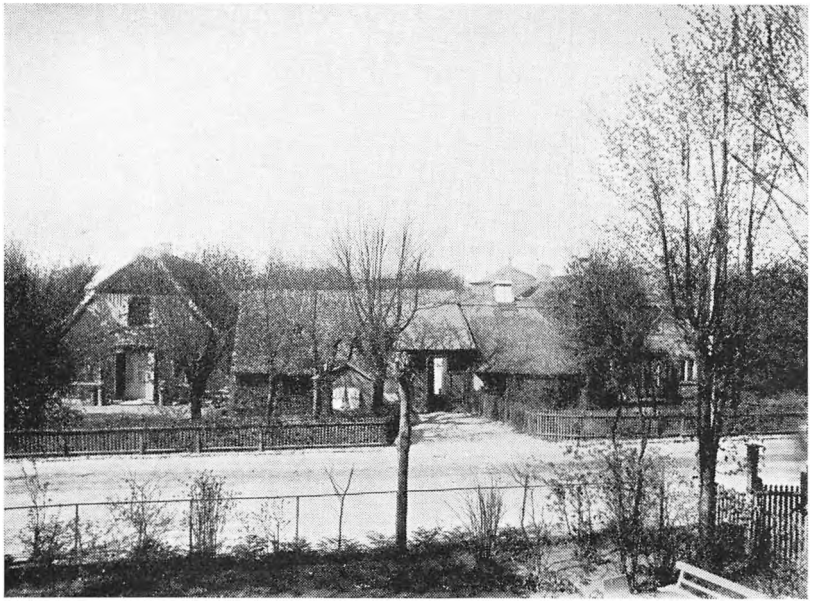

Lindegård, set fra øst.

til Loftet, hvorpaa er et Kammer. Over alt i Bygningen er engelske Vinduer, deels simple og deels Fyldings Dørre med Beslag, Bredde Gulve og Ditto Lofter, samt alt Træværket malet med Oliefarve. Denne Bygning vurderes á Fag 200 Rb*d* 2400 Rb*d*
og Kakkelovnen for 30

b) Den østre Længde 11 Fag langt og 3 Fag dyb deels Muur og Bindingsværk og deels Leervægge med Straaetag, indrettet til Giennemkiørsels Port, Loe, Lade og Tørvehuus. Denne Bygning vurderes á Fag 60 Rb*d* 660

c) Den søndre Længde 15 Fag lang og 3 Fag dyb af forrige Bygningsmaade, indrettet til Loe, Lade Giennemkiørsels Port og Huggehuus, vurderes á Fag 60 Rb*d* 900

d) Den vestre Længde 10 Fag lang og 3 Fag dyb af forrige Bygningsmaade og indrettet til Stald for 4 Heste og 12 Kiøer, et Skiære og et Materialhuus. Denne Læng-

	de vurderes á Fag 60 Rb*d*		600
e)	I Gaarden en Tømmersat Brønd med Karm og Vippe, som vurderes i alt for		100
f)	Hegn om Haugen af 26 Fag stakit, der vurderes for 6 Rb*d* Faget er	156Rbd	
	hvori 3*de* Laager á 10 Rb*d* stk	30 -	
	en Port	24 -	
	10 Fag malet Stakit á 15 Rb*d* Faget	150 -	
	hvori en Laage	20 -	
	endvidere 2*de* malede Laager á 25 Rb*d*	50 -	
	om Svinegaarden 20 Fag simpel Stakit, som vurderes á Fag 5 Rb*d*	100 -	530
			5220

Maltegård.

Gl. K.A. Den 7. April 1784.

Rasmus Pedersen forhen men nu hans Søn Peder Rasmussen tilhørende Gaard, Malthegaarden kaldet.

1) En Stue-Bygning vender til Norden, Eege Bindings-Værk med kliinede Vægge og Straaetag 12 Fag lang 3 Fag dyb indrettet saaledes: Indgang fra Gaarden til en Forstue, hvor paa Høyre Haand er 2*de* Stuer, og et Kammer, paa Venstre Haand et Kiøcken med aaben Skorsteen og en Bager Ovn samt en Malt-Kiølle, i den første Stue en Bielægler-Kackelovn med 2*de* Messing Knapper, Væggene med Spaan Matter, paa Bygningen Bræde Loft overalt, Denne Bygning Taxeret og Vurderet á Fag 30 Rd*r* 240 Rdr

b) En Bygning, vender til Væsten 15 Fag lang 3*de* Fag dyb, Ligeledes Eege Bindings-værk med kliinede Vægge og Straae-Tag indrettet til 2*de* Stalde, nemlig Hæste- og Koe-Stald med Spiltove, Krybber og videre Behør, derved en Høe-Lade med Indkiørsels-Port med Behør, derved en Skiære-Loe og et Karle-Kammer, samt en Lade, Sæde-Lade; denne Bygning Taxeres og Vurderes á Fag 15Rd*r* er 225 -

3) Noch en Længde, vender til Sønden, Ligesaa Eege Bindings-Værk med kliinede Vægge og Straae-Tag,

14 Fag lang 3*de* Fag dyb og indrettet til 2*de* Tærske-Loer og 2*de* Sæde-Lader, Vurderet og Taxeret á fag 12 Rd*r* er 168 -

4) En Dito Længde vender Siiden til Øster, ligeledes Eege Bindings-Værk med kliinede Vægge og Straae-Tag, 11*ve* Fag lang 3 fag dyb, indrettet med en Durckkiørsels-Port med Behør, deri en Høe-Lade og et Tørve-Huus.
Taxeret og Vurderet á fag 9 Rd*r*, er 99 -

5) I Gaarden en Sviine-Egel af Tømmer og Bræder, Vurderet for 2 -

6) I Kiøckenet en Kaaber-Brygger-Kiedel, omtrent på ½ Tønde, Vurderet for 7 Rd*r*

7) Om Haugen befandtes 48*re* Fag Stakitter, Vurderet á Fag 24 skill., er 12 -

8) Noch befandtes 106 fag Stakitter om et lidet Vænge tæt ved Gaarden Taxeret og Vurderet á Fag 24 sk, er 26 -

Summa Summarum 780 Rd*r*

SH 1800—09, 376, 2.
1809, 27. jan.

2) Rasmus Pedersens Gaard paa Marken som tilforn har været forsikkret for 1300 befandtes nu saaledes forandret og forbedret.

a) Stuebygningen med Enderne til øster og vester 15 Fag lang, 3 Fag dyb, grundmuret på de 3*de* Sider og den vestre af Muur og Bindingsværk, med Straaetag, Loft over 13 Fag, som er indrettet med en Indgang fra Gaarden til en Forstue, hvorved 3*de* Stuer, med Bræddegulve, simple Vinduer og Døre, alt Træværket malet med Oliefarve, 3*de* Bielægger Kakkelovne, et Kiøkken med Skorsteen og Bagerovn, et Bryggers med en indmuret Kobberkiedel paa 1¼ Tønde, samt 2*de* Kamre. Bemeldte 13 Fag med Loft over vurderes á

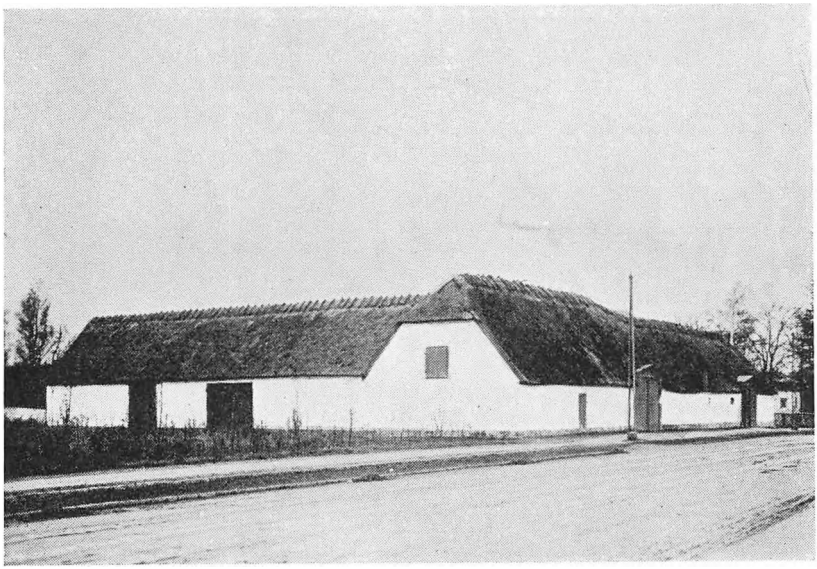

Maltegård, set fra sydost.

	120*rd* Faget	1560*rd*	
	De 2*de* Fag uden Loft vurderes á 30*rd*	60	
	De 3*de* Kakkelovne á 15*rdl* Stk er	45	
	Kiedelen for	25	1690
	Tilforn forsikkret for 765*rd*		
b)	Den østre Længde 13 Fag lang 3 Fag dyb, deels grundmuur, deels klinede Vægge, med med Straaetag, indrettet til Kiøkken med Skorsteen, Rullestue, Hugge og Svinehuus, en Giennemkiørsels-Port, Loe samt Lade. — Vurderes á Fag 30*rd*		390
	tilforn forsikkret for 130*rd*		
c)	Den søndre Længde 14 Fag lang, . Fag dyb af forbenævnte Bygningsmaade, indrettet til Karlekammer, Skiæreloe, samt Stald til 26 Creature med Tilbehør, vurderes á Fag 30*rd*		420
	tilforn forsikkret for 210*rd*		
d)	Den vestre Længde, 17 Fag lang 3 Fag dyb, deels Muur og deels Bindingsværk og klinede Vægge med Straaetag, indrettet til Loe,		

Lade samt Giennemkiørsels Port á Fag 25*rd* 425
tilforn forsikkret for 195*rd*

e) En Brønd med Opstander og behørig Pompe-redskab. vurderes i alt for 25 2950*rd*
ikke tilforn Forsikkret.

Forsvarlig mod Ildsfare, som meldt tilforn forsikkret for 1300*rd*. — Brandredskaber forefandtes.

SH 1830—39, 1445_1.
Aar 1836 den 15 November

Rasmus Pedersens Gaard, som er forsikkret for 2670*rbd* Sølv befandtes nu saaledes forandret og forbedret:

a) et Stuehuus med Enderne til Øster og Vester, grundmuret til alle Sider med Straaetag, inddeelt i 15 Fag og indrettet med en Indgang til en Forstue hvorved 4 Stuer med Brædegulv og 1 Bielægger-ovn, et Kjøkken med Skorsteen, Bager-ovn og en indmuret Jerngryde paa ¼ Tønde, et Bryggers med Skorsteen Bagerovn og en indmuret Kobberkjedel paa 1 Tønde samt Pige Spise og Mælkekammer, alt med Muur og Brosteensgulv. Overalt i Bygningen er Brædeloft, engelske Vinduer, Fyldings og glatte Døre, Træværket for Størstedeelen malet med Oliefarve samt Loftet afdeelt i 3 Deele

vurderes á Fag 100*rbd* er	1500	
Kakkelovnen	25	
Kjedelen	45	
Gryden	10	1580*rbd* Sølv

b) en østre Bygning 11 Fag lang 3 Fag dyb af Blandingstømmer Leervægge og Straaetag, indrettet til Gjennemkjørsel med Port, Hølade, Faarehuus, Tørvehuus samt Vognskuur med Porte, vurderes á Faget 35*rbd* er 385



Maltegård, set fra nordøst.

c) en søndre Bygning 22 Fag lang 3 Fag dyb tildeels af forrige Bygningsmaade, tildeels grundmuret med Straaetag indrettet til Lade, Tærskeloe, Karlekammer, Maskehuus, Skjæreloe samt Stald for 32 Kreature med Tilbehør, á Fag 45*rbd* 990

d) en vestre Bygning 10 Fag lang 3 Fag dyb af Blandingstømmer, Leervægge og Straaetag, indrettet til Loe, Lade, Gjennemkjørsel med Port, Vognskuur med Porte samt Svinehuus, — vurderes á Faget 40*rbd* 400

e) udenfor Gaarden en Bygning 4 Fag lang 3 Fag dyb af forrige Bygningsmaade, indrettet til en steensat Kartoffelkjelder med Brædeloft, vurderes á Fag 60*rbd* 240

og f) i Gaarden en tømmersat Brønd med Opstander og Jernpomperedskab, vurd. for 85 3680*rbd*

Som meldt tilforn forsikkret for 2670*rbd* Sølv
som bortfalder

SH 1830—39, 1736, 3.
Aar 1839 den 7de October

Rasmus Petersens Gaard som er forsikkret for 3930*rd* Sølv befandtes nu saaledes forandret og forbedret:

a) et Stuehuus med Enderne til Øster og Vester grundmuret til alle Sider med Straaetag inddeelt i 15 Fag, indrettet med en Indgang til en Forstue hvorved 2 Stuer og et Kammer med Brædegulv, og en Bielæggerovn, et Kjøkken med Skorsteen, Bagerovn og en indmuret Jerngryde, et Bryggers med Skorsteen, Bagerovn og en indmuret Kobberkjedel paa 1 Tønde og en indmuret Jerngryde, et Spisekammer og et Mælkekammer med en Bielæggerovn. — I disse sidste 3 Localer er Muursteensgulve. — En Borgstue med Brædegulv. — Overalt Brædeloft og engelske Vinduer, Fyldings og glatte Døre, vurderes á Fag 120*rd* er 1800*rd*
de 2 Kakkelovne á 20*rd* er 40
Kjedelen 40
de 2 Gryder á 10*rd* er 20 1900*rd Sølv*

b) en østre Bygning af forrige Bygningsmaade, inddeelt i 14 Fag indrettet til Hugge og Faarehuus, Kartoffelkjelder, Gjennemkjørsel med Port samt 3 Lader, vurderes á Fag 65*rd* er 910

c) en søndre Længde 18 Fag lang 4 Fag dyb af Blandingstømmer for Størstedelen muret, Resten Leervægge og Straaetag, indrettet til Loe, Lade, Skjæreloe, Stald med Behør for 32 Kreaturer samt Karlekammer, forendeel Brædeloft; vurderes á Fag 55*rd* er 990

d)	en vestre Bygning 10 Fag lang 3 Fag dyb af Blandingstømmer Leervægge og Straaetag, indrettet til Gjennemkjørsel med Port, Loe og Lade, vurderes á Fag 40*rd* er	400
e)	vesten for Sidste en Bygning 4 Fag lang 3 Fag dyb af Muur og Bindingsværk, med Straaetag, indrettet til Tørve, Svine, Rulle og Brændeskur, vurderes á Fag 40*rd* er	160
f)	i Gaarden op mod vestre Bygning en Halvtagsbygning af Blandingstømmer, Leervægge og Straaetag, indrettet til Vognskuur, Svine og Hønsehuus, vurderes ialt for	40
g)	op til søndre Side af søndre Bygning en Halvtagsbygning af Grundmur med Straaetag, indrettet til Marskekuhle med Brædeloft, vurderes for	100
h)	i Gaarden en opstander med Pomperedskab	55
og i)	Hegn: 2 Fag Plankeværk og en Laage mellem østre og nordre Bygning	25
		4580*rd*

SH 1842—46, 2311.

Aar 1844 den 2den Februar Taxation over den ved Ildsvaaden igaar foraarsagede Brandskade paa Gjentofte Mark, og befandtes da:

Rasmus Pedersens Gaard, der er forsikkret for 4580*rd* Sølv, at være tilføjet partiel Skade saaledes:

D vestre Bygning paa Tagets vestre Side forbrændt paa Lægter og Tægning, saaledes at 3 Fag paa bemeldte Tagside maa omlægges og tægges, samt Bygningen forendeel rygges, hvilken Skade taxeres til 1/13 eller for Decaden 30*rd*

Rudera uden Værdie.

SH 1842—46, 2316, 2.
Aar 1844 den 12 Marts.

Rasmus Pedersens Gaard paa Marken befandtes istandsat efter Ilden 11*te* Februar d. A.

d) vestre Bygning lægtet og tægget over 3 Fag paa vestre Side, saaog forendeel rykket, hvilken Istandsættelse taxeres ialt for 30*rd* Sølv

Mosegård.

Gl. K. A. 29. Dec. 1785.

— Niels Esbensens tilhørende og iboende Gaard paa Vangede Byes Mark —

1. En Stue Bygning vender til Nord, 10 Fag lang, 3 Fag dyb, kliinede Vægge og Straae Tag, indrettet med Indgang til en Forstue, hvor paa vænstre Siide er 2*de* Stuer, hvor i den eene er Bræde Gulv Paneelet samt Engelske Vinduer og deri Jern-Stænger, Hollandske Døre og Laase, i den øverste Stue Nedgang til en Kielder og i den første Stue een Jern Bielægger Kakkelovn ziiret med Messing Knapper og een Kaaber Plade, Begge Stuer malet med Ollie Farve. Paa den høyre Siide af Forstuen er et Brygger Huus, samt Spise, Melke- og Karle-Kammer, nok derved et kiøkken med aaben Skorsteen og Bager Ovn. Denne Bygning med sine Indretninger, Vurderes og Taxeres á Fag 35 Rd*r*, er 350 Rd*r*
2. Ved Enden af denne Bygning een tilbygget Lude paa 2*de* Fag, Vurderet for 9 -
3. En Længde vender til Østen, 7 Fag lang 3*de* Fag dyb kliinede Vægge og Straae-Tag, indrettet til Skiære-Loe Heste- og Koe-Stald med Behør, samt en Durch-Kiørsels-Port, Taxeret og Vurderet á Fag 20*rd*, er 140 -
4. En Længde vender til Sønden, 7 Fag lang 3*de* Fag dyb kliinede Vægge og Straae-Tag, indrettet til Vogn-Remisse, Tærske Loe, Durchkiørsels-Port samt et Maske-Huus og et Locum, Vurderet og Taxeret á Fag 20 Rd*r*, er 140 -



Mosegård.

5.	Nok en Bygning vender til Væsten 7 Fag lang 3*de* Fag dyb, kliinede Vægge og Straae Tag, indrettet til Lade og Loe, samt en Sviine Egel og Hønse-Huus, Vurderes á Fag 20 Rd*r*, er	140 -
6.	I Gaarden en Brønd af Tømmer med opstander og Vippe, Taxeret for	50 -
7.	I Bryggerset en indmuret Kaaber Kiedel paa omtrent en Tønde, Vurderet for	20 -
8.	Haugen indhegnet 24 Fag Stakit-Værk, hvorpaa en en Laage, Vurderet á Fag 1*rd*, er	24 -
	Summa Summarum	870 Rd*r*

Munkegård, Søndre.

SH 1800—09, 377,1.

Anno 1809 den 27. Januari.

Gientofte Sogn Vangede Bye

1) Peder Larsens Gaard, som tilforn har tilhørt Smeden Jens Olsen, der har haft samme forsikkret for 900*rd*, befandtes nu saaledes forandret og forbedret.

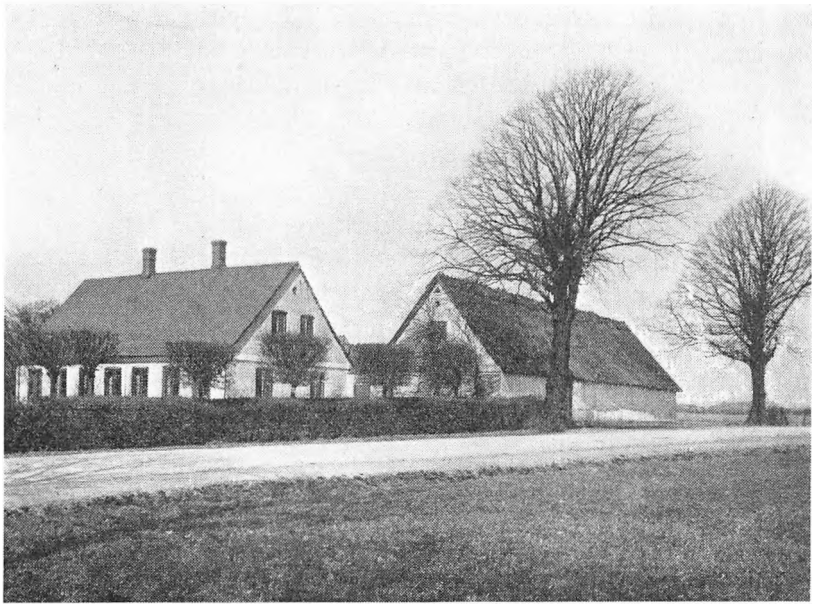

Søndre Munkegård.

a) Stuebygningen med Enderne til sønder og nord 15 Fag lang 3 Fag dyb, deels Grundmuur og deels Leervægge, med Straaetag indrettet med en Indgang til en forstue, hvorved 2*de* Stuer med leer Gulve, Brædeloft, simple Vinduer og Døre, samt en Jern Bielægger Kakkelovn, et Melkekammer, et Kiøkken med Skorsteen og Bagerovn et Bryggers med en indmuret Kobberkiedel paa 1 Tønde, samt en Opgang af en Trappe til Loftet, som er i eet. vurderes á Faget 60*rd* — 900*rd*
Kakkelovnen for — 15 -
Kiedelen for — 20 - — 935

tilforn forsikkret for 450*rd*

b) Den østre Længde 10 Fag lang 3 Fag dyb, deels Muur og deels Bindingsværk og klinede Vægge med Straaetag, som er indrettet til Tørveskuur, Giennemkiørsels-Port, samt Lade, vurderes á Faget 25*rd* — 250

tilforn forsikkret for 120*rd*

c) Den søndre Længde 9 Fag lang, 3 Fag dyb af leer Vægge, Blandingstømmer og Straaetag indrettet til Loe og Lade, samt Karlekammer vurderes á Fag 20*rd* er 180
tilforn forsikkret for 120*rd*

d) Den vestre Længde 11 Fag lang, 3 Fag dyb deels Muur, deels Bindingsværk og klinede Vægge med Straaetag, indrettet til Stald for 18 Creature med Tilbehør, Loe samt Lade. vurderes á Fag 35*rd* 385
tilforn forsikkret for 120*rd*

e) I Gaarden en Brønd af Tømmer og Brædder med Karm og Vippe, som vurderes i alt for 20 1770
tilforn forsikkret for 20*rd*

Desuden bortfalder Lit*r* f, en Svineegel 7*rd* og Lit*r* g Hegn 53*rd* og Lit*r* h, en Kiedel 10*rd*.

Forsvarlig mod Ildsfare, og som meldt tilforn forsikkret for 900*rd*. Brandredskaber forefandtes.

Onsgård, Nordre.

SH 1819—30, 991.

Aar 1828, den 15de Januarii.

Gientofte Sogn og Bye paa Marken.

En Gaard som eyes og beboes af Anders Nielsen.

a) Stuebygningen med Enderne til sønder og nord 12 Fag lang 4 Fag dyb Grundmuur til alle Sider med Straaetag, indrettet med en Indgang til en Forstue, hvorved 6 forskiellige Værelser med Brædegulve og 2*de* Bielægger Kakkelovne. Et Kammer med Leergulv. 2*de* Kiøkkener med 2*de* Skorsteene som staar paa Jernankere; hvori en indmuret Jernkiedel paa ½ Tønde. Endvidere 2*de* Spisekamre med Hylder samt til 2*de* Pigekamre alt med Muursteens Gulv. Fra det eene Kiøkken en Nedgang til en kielder p*aa* 3de Fag

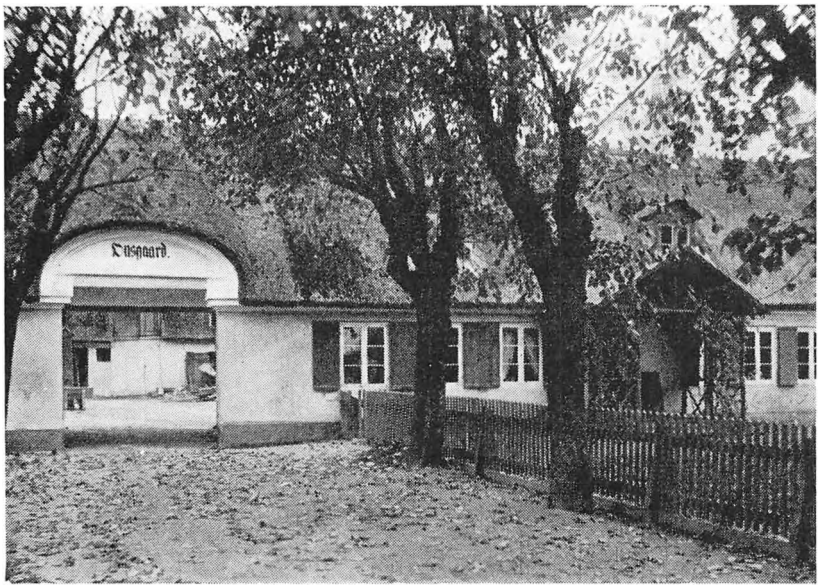

Nordre Onsgård, set fra øst.

Muursteens Gulv. Fra samme Kiøkken er en Opgang af en Trappe til Loftet Som er i eet.
Overalt i Bygningen er engelske Vinduer med smaae Ruder og tildeels med udvendige Skudder. I Værelserne ere Fyldingsdøre med indstukne Laase og de øvrige Døre glatte med simpelt Beslag, tildeels gibsede Lofter og Vægge og tildeels Brædde lofter og kalkede Vægge samt alt Træværket malet med Oliefarve.

Denne Bygning vurderes á Faget 150*rb*	1800		
de 2*de* Kakkelovne á 25*rb*	50		
Jernkiedelen for	10	1860	
Som efter det befalede Forhold 218¾ Proct pr Species			1700

b) den vestre Længde 12 Fag lang 3 Fag dyb af Blandingstømmer Leervægge og Straaetag, indrettet til Giennemkiørsel med Porte, til Tørvehuus, Loe samt til

Lade, vurderes á Faget 30*rb*	360*rb*		
Som efter anførte Forhold er		330	
c) den nordre Bygning 15 Fag lang 3 dyb af forrige Bygningsmaade, indrettet til 2*de* Stalde for 20 Creaturer med Tilbehør, til 2*de* Skæreloer til Maskehuus med Kuule samt til Lade.			
Denne Bygning vurderes á Faget 40*rb*	600*rb*		
Som efter anførte Forhold, er		550	
d) I Gaarden en tømmersat Brønd med Karm Vippe og Trug, vurderes i alt for	60rb		
Som efter anførte Forhold, er		50	2630

Forsvarlig imod Ildsfare. Ikke tilforn forsikkret. Brandredskaber forefandtes.

SH 1830—39, 1736, 1.
Aar 1839, den 7*de* October

Gjentofte Sogn og Bye.

Peder Andersens Gaard, som er forsikkret for 2630*rd* Sølv, befandtes nu saaledes forandret og forbedret:

a) et Stuehuus med Enderne til Øster og Vester, grundmuret til alle Sider med Straaetag, inddeelt i 12 Fag og indrettet med 2 Indgange til 2 Forstuer hvorved 7 forskjellige Værelser hvori 2 Bielæggerovne, 2 Kjøkkener med Skorstene og en indmuret Jerngryde samt 2 Spisekamre med Hylder. — Fra Forstuerne ere Opgange af Trapper til Loftet, hvorpaa er indrettet 3 Værelser, det Øvrige til Loftsrum. — Overalt i Bygningen er engelske Vinduer, Fyldings og glatte Døre, deels Bræde deels Muursteensgulve, deels gibsede, deels Brædelofter samt Væggene forendeel malede. Vurderes á Fag 160*rd* er	1920*rd*		
de 2 Kakkelovne á 25*rd* er	50		
Gryden	10	1980*rd*	Sølv

b)	en vestre Bygning 15 Fag lang 4 Fag dyb af Blandingstømmer Leervægge og Straaetag, hvoraf de 5 Fag med Brædeloft ere indrettede til Bryg og Bagerie med Skorsteen, Bagerovn og en indmuret Kobberkjedel paa 1¼ Tønde samt Hønse og Tørvehuus, disse 5 Fag vurderes á Faget 50*rd* er	250*rd*	
	Kjedelen	60	
	De øvrige 10 Fag uden loft, som ere til Materialhuus, Vognskuur med Porte samt Tærskeloe og Lader, vurderes á Fag 40*rd* er	400	710
c)	en nordre Bygning 15 Fag lang 3 Fag dyb af forrige Bygningsmaade, indrettet til Karlekammer, Kartoffelkjelder, Skjæreloe, Stald med Behør for 17 Kreature, Foderloe og Høelade samt til Faare og Svinehuus, forendeel med Brædeloft, vurderes á Fag 40*rd*		600
d)	op til sidste en Svine Egel af Tømmer og Bræder med Straaetag, vurderes ialt for		25
e)	i Gaarden en Opstander med Jernpomperedskab, vurderes ialt for		35
og f)	Hegn om Gaarden. 6 Fag Plankeværk á 8*rd* er	48*rd*	
	deri 2 Porte á 20*rd* er	40	
	om Haugen en Stakitport	14	
	og en Laage	8	130
			3480*rd*

SH 1842—46, 2288, 3.
Aar 1843 den 4*de* December.

Peder Andersens Gaard paa Marken, forsikkret for 3480*rd* Sølv, befandtes nu saaledes forandret og forbedret:

d) en østre Bygning 16 Fag lang grundmuret til alle Sider med Straaetag, indrettet til Gjennemkjørsel med Porte, hvorved 3 Værelser et

Kjøkken med Skorsteen samt et Spisekammer, alt med Brædeloft, engelske Vinduer, Fyldinge og glatte Døre. — Disse 13 Fag, som endnu staae under Arbeide og mangle Gulv og Afpudsning taxeres i nuværende tilstand á Fag 85Rd*r* er 1105

De øvrige 3 Fag, som ere til Tærskeloe taxeres á Faget 50*rd* er 150 1255

e) en opstander med Jernpomperedskab, taxeres ialt for 40

f) Hegn: om Haugen en Stakitport og en Laage 20
mellem a og b, en Port 25 45

1340

Rygård.

Gl. K. A. 5. Februar 1779.

— Etats Raad Bruuns Gaard paa Gientofte Mark, Rygaarden kaldet —

1. Hovedbygningen som er 12 Fag lang, 5 Fag dyb, er Bindingsverk med Bræder beklædt, med Straa tag og 2 Rader Tagsteen, er indrettet med en Indgang af en Forstue ved Høire Siide en Stue og 3 Kamre, Stuen panelet tilligemed det eene Kammer med gibsede Lofter, derved 2*de* Kiøckener med aabne Skorsteene, derved et Spiise Kammer. Ved den Venstre Siide af Gangen er en Stue og et Kammer panelet med Brystpaneel og forgyldt Betræk, Værelserne med gibsede Lofter; foroven paa Loftet afdeelt 2*de* store Kamre og 2 Pak Kamre i Bygningen er 2*de* to Etage Vindovne og tvende Bielægger Ovne. Overalt i Bygningen er Hollandske Dørre og Laase, Engelske Vindves Rammer. Denne Bygning vurderes á Fag 60 Rd*r*, er 720 Rd*r*
2. Lige for Hoved Bygningen er en Bygning 12 Fag lang 4 Fag dyb, Bindings Verk med Bræder beklæd og Straatag som er indrettet til Heste og Koestald derved et Karle Kammer, en Skiære Loe og en Tærske Loe og en Sæde Lade. Denne Bygning vurderes á Faget 35 Rd*r*, er 420 -

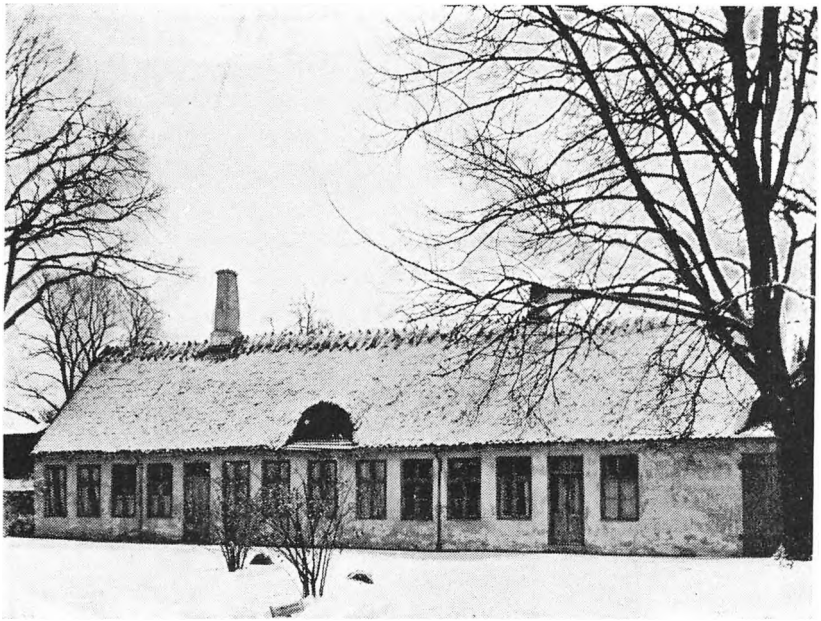

Rygårdens oprindelige stuelænge, set fra syd.

3. En nye firekantet Bygning, hvor under heele Bygningen er en Kielder og op til Bygningen er en Steentrappe, Bygningen er 6 Fag lang 6 Fag dyb, Muur og Bindingsverk, udvendig gibset, er indrettet til en Hauge Stue og 2*de* Kamre, i det eene er en Opgang af en Trappe, paa Stuen er 2*de* dobbelte Glasdørre, Stuen og det eene Kammer panelet med Brystpaneel og betrokken, Gibsede Lofter Engelske Vindves Rammer og Hollandske Dørre og Laase. Denne Bygning med sine Indretninger vurderes á Fag 80*rd* 480 -
4. Derved Siiden af denne Bygning er en liden Bygning vender til Øster, er 5 Fag lang, 2 Fag dyb Bindingsverk med Bræder beklædt, med Straatag som er inerettet til et Material Huus. Denne Bygning vurderes á Faget 15*Rdr* 75 -
5. Nok en Bygning vender til Sønden er 10 Fag lang, 3 Fag dyb Bindingsverk med Bræder beklæd med Straatag som er indrettet til 2*de* Kamre et Brøghuus, hvori er en aaben Skorsteen og

en Bager Ovn, Derved en Stue hvori er en Vindovn. Denne Bygning vurderes á Fag 40*rd*	400	-
6. ved Enden af forestaaende Bygning er en Bygning 4 Fag lang, 2 Fag dyb, Halvtaghuus indrettet til Hønse og Gaasehuus, med Reder. Vurderes á Faget 15 Rd*r*, er	60	-
7. En nye Bygning i Baggaarden til Nord er 10 Fag lang 3 Fag dyb Bindingsværk med Bræder beklædt og med Straatag som er indrettet til en Durkkiørsels Port derved et Kammer en Loe og Lade. Denne Bygning med sine Indretninger vurderes á Fag 40Rd*r*, er	400	-
8. Nok en Bygning i samme Linie i Baggaarden, som er 9 Fag lang og 5 Fag dyb, indrettet til en Heste Stald, derved en stoer Vogn Remisse med tvende halve Porte, vurderes á Faget 40*rd*	360	-
9. Nok en Bygning i samme Linie er 11 Fag lang 5 Fag dyb Muur og Bindingsverk med Straatag som er indrettet til Loe og 2de Sæde Lader. Denne Bygning vurderes á Fag 30Rd*r*	330	-
10. En liden Bygning vender til Østen, er 6 Fag lang 2*de* Fag dyb, Bindingsverk med Bræder beklæd som er indrettet til et Material Huus Vurderes á Fag 15*rd*	90	-
11. i den forreste Gaard befandtes 15 Fag store Stakitter med 3 Porte med Behør, vurderes for	80	-
12. Nok 20 Fag Stakitverk, vurderes for	40	-
13. Haugen indhegnet med 50 Fag Plankeverker, vurderes á Fag 4Rd*r*	200	-
14. i Gaarden en Brønd med Pompe Redskab Vurderes for	35	-
Summa	3690	Rd*r*

SH 1800—19, 147.

Anno 1803, den 20*de* September.

Gientofte Sogn og Bye.

En Gaard paa Marken, som eyes og beboes af Herr Legations Raad von Eggers, der har havt samme forsikkret for 7680*rb*, befandtes nu saaledes forandret og forbedret.

a) Hovedbygningen med Enderne til sønder og nord 35 Alen lang 14¼ Alen dyb, inddeelt i 17 Fag. Grundmuur til alle Sider og tækket med glasserede Steen. Paa Taget er 6 halv og 4 helrunde Tagvinduer. Bygningen er 1 Etage, hvorunder en Kielder, som er indrettet med en Indgang fra søndre Side til en giennemgaaende Gang med en Udgang til den nordre Side. I Kielderen er 8 forskiellige Værelser, et Kiøkken med Skorsteen efter den nyeste Indretning med Comfur- Bage- og Stegeovn, 2*de* Retterbænke med Skabe. Overalt gibsede Lovter. Gulvene belagt dels med Fliser og deels med Planker. Fra Kielderen en Opgang af en særlig Trappe til Hoved-Etagen som er indrettet med en Indgang fra Gaarden af Bornholmske Sandsteen med Zirater til en bred Trappe, som fører til en Havestue og en Spisesahl; hvorved 6 forskiellige Værelser, samtlige med Gibslofter og Vægge, dobbelte engelske Vinduer med store Ruder dobbelte hollandske Døre med Beslag, og Gulvene lagt af Planker. Fra bemeldte Etage er en Opgang af en Trappe til Loftet hvorpaa er indrettet 6 forskiællige gibsede Værelser. Endnu derfra en Trappe til det øverste Loft, som er udi eet.
Denne Bygning vurderes á Faget 600*rb* — 10200*rb*

b) Den nordre Bygning 25 Fag lang 5 Fag dyb 1 Etage høy af Muur og Fyrrebindingsværk og Straaetag, indrettet til Loe, Lade, Materialhuus, Vognremisser og Stald til 8 Heste med Behør, vurderes á Faget 60*rb* — 1500

c) en Ditto paa samme Side, 13 Fag lang 6 Fag dyb, Grundmuur til alle Sider med Straaetag, indrettet til Stald for 34 Creaturer med Tilbehør og en Skiæreloe,
vurderes á Faget 190*rb* — 2470

d) Den søndre Bygning 23 Fag lang 6 Fag dyb 1 Etage høy og Straaetag. Den østre Gavl

	Grundmuur og de 3*de* Sider beklædt med Bræder og indrettet til Karlekammer, til 2*de* Tærskeloer og 3 Sædelader, vurderes á Faget 60*rb*		1380
e)	en Ditto Bygning paa den søndre Side. 15 Fag lang 4 Fag dyb 1 Etage høy af Muur og Fyrrebindingsværk med Straaetag, hvori en Qvist paa 4 Fag. Bygningen er indrettet til Bryg- og Vaskerhuus med Skorsteen og Bagerovn, en indmuret Kobberkiedel paa 1 Tønde, en Borgerstue, 2de Kamre, en Orangegerie Stue og en Opgang af en Trappe til Qvisten og Loftet; hvorpaa er indrettet 2*de* Kamre. Denne Bygning vurderes á Faget 70*r*		1050
	Den benævnte Kiedel vurderes for		20
f)	I Baggaarden en Bygning 3 Fag lang og 3 Fag dyb, deels Grundmuur, deels Bindingsværk med Straaetag, indrettet til Locum og Svinehuus, vurderes á Faget 30*r*		90
g)	I Baggaarden en Brønd med Opstander og Tilbehør, vurderes i alt for		20
h)	I Forgaarden en Ditto Brønd med Tilbehør for		30
i)	Hegn: Til Stedet en ziirlig Espallié Indkiørsels Port og 2*de* Laager, i alt for	100*r*	
	derved 12 Fag Ditto Stakit á 10*r*	120*r*	
	Imellem Hoved og begge Sidebygningerne er 6 Fag Plankeværk á 5*r*	30	250
k)	I Haugen et Lysthuus af Fyrre Tømmer, beklædt og tækket med Bræder, vurderes i alt for		80
			17060rb

Forsvarlig imod Ildsfare. Brandredskaber forefandtes, og som meldt tilforn forsikkret for 7680*rdl,* som altså bortfalder.

Skjoldgård.

Gl. K. A. 12. Juli 1775.

— Ole Jacobsens tilhørende Gaard i Ordrup Bye —

1. Hoved- eller Stue Bygningen, er 17 Fag lang 3 Fag dyb, Eege Bindings-Verk og Straae-Tag, ind-



Gårdinteriør fra Skjoldgården. Efter maleri af ukendt kunstner 1860. (Øregård Museum).

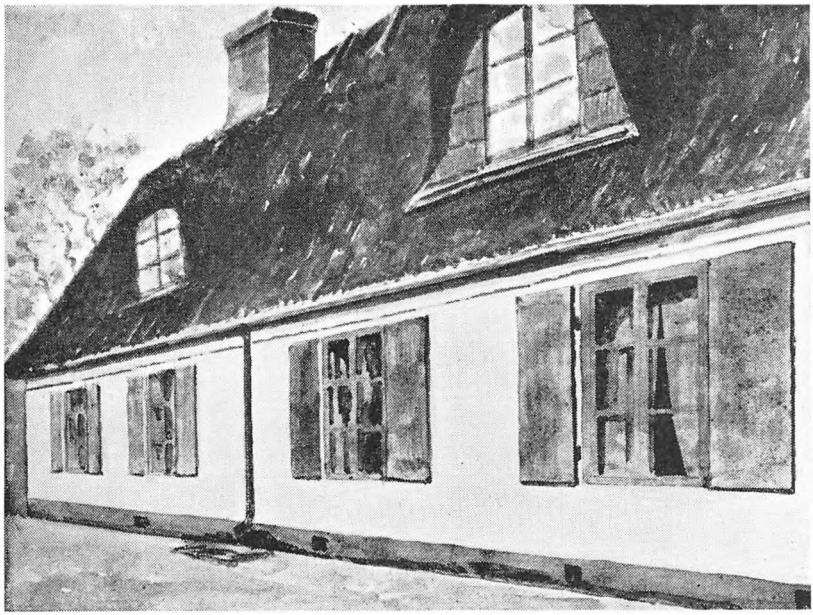

Skjoldgårdens stuelænge.
Efter akvarel 1869. (Øregård Museum)

rettet til 2*de* Stuer, den eene Paneelet, og med en Bielægger Ovn, derved en Forstue og Kiøkken med aaben Skorsteen, og Bager-Ovn Samt Malt-Kiølle; Nok en Høe Lade og Tørve-Huus, Vurderes med sine Indretninger á Fag 35*ve* Rd*r*, er 595 Rd*r*

2. En Bygning til Vesten 12 Fag lang 3 Fag dyb, Eege Bindings-Verk og Straae Tag, indrettet til Lade, Loe, Lade, Port og en Lade, á Fag 10Rd*r* er 120 -
3. Derop til en Lude, 3 Fag lang 1 Fag dyb, Binddingsverk, indrettet til Material-Huus 5 -
4. En Bygning til Sønden, 14 Fag lang 3 Fag dyb, Bindings-Verk, er indrettet til Port, Lade, Loe, Heste Stald, Material-Huus og Sviine-Eegel, á Fag 10Rd*r*, er 140 -
5. En Bygning til Østen, 3 Fag lang 2 Fag dyb, Bindings-Verk, indrettet til Faare Huus og Tørve-Huus, á Fag 5Rd*r*, er 15 -
6. Imellem denne og Stuebygningen, Et Fag Bindingsverks Skillerum 5 -

7. I Gaarden en Brønd med Karm og Vippe 10 -
8. Ud til Gaden ved Gaarden en Bygning, 5 Fag lang 4*re* Fag dyb, Eege Bindings Verk og Straae Tag, indrettet til 2*de* Stuer med Bræde Gulv og 2de Kakkelovne; et Kiøkken med aaben Skorsteen, og et lidet Spise-Kammer, á Fag 30Rd*r*, er 150 -
9. Derved en Sviine-Eegel, Et Fag af Bindings Verk 5 -

Summa 1060 Rd*r*

Skovgård.

SH 1800—09, 142.

Anno 1803, den 4*de* Augusti.

Gientofte Sogn — Ordrup Bye

En Gaard Skovgaard kaldet, som eyes og beboes af Lars Olsens Enke, Birthe Jens Datter

a) Stuebygningen med Enderne til øster og vester, 13 Fag lang 3 Fag dyb, 1 Etage høy, af Egetømmer, Leervægge og Straaetag, indrettet med en Indgang fra Gaarden til en Forstue. Derved 3. Stuer, 2*de* Kamre med Brædde Gulve og den eene Stue med Leer Gulv, som endnu staaer under Arbeide, engelske Vinduer og simple Døre samt en Bielægger Kakkelovn. 3*de* Kiøkkener med Skorsteene og en Bageovn, en indmuret Kaaberkiedel paa ¾ Tønde.
   Denne Bygning vurderes á Faget 40*r* 520*r*
   Kakkelovnen 20
   Kiedelen 15 555
b) Den østre Længe 10 Fag lang 3 Fag dyb, Fyrretømmer, Leervægge og Straaetag, indrettet til Vognskuur, Faare og Svinehuus, Loe, Lade og Karlekammer.
   Vurderes á Faget 20*r* 200
c) Den søndre Længe, 13 Fag lang 3 Fag dyb, af forrige Bygningsmaade, indrettet til Stald for 14 Creaturer, Loe. Lade, Giennemkiørsels Port og 2*de* Værelser med Brædde Gulve ditto Loft samt simple Vinduer og Dø-



Skovgården, set fra nord.
Bygningen i midten er den oprindelige stuelænge.

re. Denne Bygning vurderes á Faget 25*r* 325

d) I Gaarden en Brønd med Karm, vurderes for 10 1090

Forsvarlig mod Ildsfare. Ikke tilforn forsikkret. Brandredskaber forefandtes.

SH 1809—19, 533.
Anno 1812, den 26. September.

Gientofte Sogn Ordrup Bye.

En Gaard som eyes og beboes af Divisions Quartermester Ridder E. von Scholten, Skovgaarden kaldet, som tilforn har tilhørt Lars Olsens Enke, der har havt samme forsikkret for 1090*r* befandtes nu saaledes forandret og forbedret:

a) Stuebygningen med Enderne til øster og vester 13 Fag lang 4 Fag dyb af Mur og Fyrrebindingsværk med Straaetag, indrettet med en Indgang fra Gaarden til en Haugestue; hvorved

	4*re* forskiellige Værelser med Bræde Gulve og Ditto Lofter som ere malede med Liimfarve, engelske Vinduer med store Ruder, Fyldingsdøre med Beslag, Væggene malede med Liimfarve samt alt Træværket malet med Oliefarve. Et Kiøkken med Skorsteen, Retterbænk Vask og Tinrækker, en Borgstue med Brædegulv, hvori en Bielægger Kakkelovn samt et Pige- og et Karlekammer. Denne Bygning vurderes á Faget 350*rdl*	4550*r*	
	Kakkelovnen for	50	4600
	tilforn forsikkret for 555*r*		
b)	Den østre Længde 10 Fag lang 3 Fag dyb af Blandingstømmer Leervægge og Straaetag, indrettet til Vognskuur, Tørvehuus, Høe Lade samt til Karlekammer, vurderes á Faget 130*r*		1300
	tilforn forsikkret for 200*r*		
c)	Den søndre Længde 13 Fag lang 3 Fag dyb af forrige Bygningsmaade, indrettet til 2 Værelser med Bræde Gulve og Ditto Lofter; hvoraf Lofterne og Væggene ere malede med Liimfarve, engelske Vinduer og Fyldingsdøre. Et Vognskuur, Loe, Lade samt til Stald for 12 Creaturer med Tilbehør. vurderes á Faget 160*r*		2080
	tilforn forsikkret for 325*r*		
d)	sønden for sidste en Bygning 6 Fag lang 3 Fag dyb af Ege Bindingsværk med Leervægge og Straaetag, indrettet til Maske- og Faarehuus samt til smaae Creaturer, vurderes á Faget 160*r*		1200
	Ikke tilforn forsikkret		
e)	I Gaarden en Brønd med Karm og Trisse, vurderes i alt for		100
	tilforn forsikkret for 10*r*		

f) Hegn: Omkring Haugen og Gaarden			
11 Fag malet Stakkit á 35*r*	385*r*		
deri en Ditto Port for	300		
en Ditto Laage for	50		
10 Fag simpel Stakkit á 5*r*	50		
deri en Laage for	5	790	10070

Forsvarlig imod Ildsfare, og som meldt tilforn forsikkret for 1090*r*. Brandredskaber forefandtes.

Smakkegård.

SH 1800—09, 21.

Aar 1800, den 8de October, er af undertegnede Brand-Directeur og Taxationsmændene Tømmermester G. Walther og Muurmester H. Harup begge af Lyngbye, foretaget følgende Taxations-Forretning til Brandforsikkring.

Gientofte Sogn fra Gientofte udflyttet paa Gientofte-Mark af Bernstorffs Gods.



Smakkegård, set fra sydøst.



Smakkegården, gårdinteriør.

a) En Gaard som eyes og beboes af Gaardmand Christen Andersen Matr No 14, med Enderne til øster og vester 12 Fag lang, 4 Fag dyb, 1 Etage høy af Eege Tømmer, Leervægge og Straaetag, indrettet med en Indgang, fra søndre Side af en Forstue. Derved 3*de* Stuer, de 2*de* med Brædde Gulve og den eene med Fliser belagt, 3*de* Sovekamre med Brædde Gulve. Overalt engelske Vinduer og hollandske Døre med Beslag. Derved et Kiøkken med Skorsteen, et Bryggers med ditto. En Bagerovn. En indmuret Kaaberkiedel paa 1 Tønde og en indmuret jerngryde paa ¼ Tønde. Fra Bryggerset er en Nedgang af en Trappe til en Kielder paa 3. Fag, og en opgang fra en Forstue til Loftet, saa og 2de Bielægger Jernkakkelovne. Denne Bygning vurderes á Fag med Kakkelovne, Kiedel og Gryde 65*rbd,* som for 12 Fag giver 780

b) en Bygning til vester 12 Fag lang, 3 Fag dyb, deels Ege deels Fyrretømmer med Leervægge og Straaetag, indrettet til Tørve, Hønsehuus og Huggehuus, til en Høelade, en Igiennemkiørsels Port, en Sæde Lade og en Skiæreloe samt et Maskehuus, á Fag 25*r* 300

c) en ditto til Nord af forrige Bygnings Maade, 18 Fag lang, 3 Fag dyb, indrettet til Stald til 24 Stk. Creaturer, en Skiæreloe, et Karlekammer, en Tærskeloe og en Sædelade, á Fag 25*r* 450

d) en ditto til øster 12 Fag lang 3 Fag dyb, af samme Bygningsmaade, indrettet til Sædelade, Tærskeloe, en Igiennemkiørselsport, en Lade og et Rullehuus, vurderes á Fag 25*r* 300 1830

Forsvarlig imod Ildsfare, og forefandtes anordnede Brandredskaber. — Desuden erklærede forbemeldte Gaardmand Christen Andersen, at hans tilforn i Gientofte eyende og nu udflyttede Gaard, der efter Taxations-Forretning af 1*ste* December 1792 var taxeret til Brandforsikkring, i alt for 1500*rd,* nu ganske var nedreven, og forlangte derfor at samme måtte blive udslettet under Brandforsikkringen.

SH 1842—46, 2273.
Aar 1843, den 24*de* October.

Taxation over den ved Ildsvaaden den 19 Dennes foraarsagede Brandskade, og befandtes da:

Henning Bojesens Gaard paa Gjentofte Mark, forsikkret for 3820*rd* Sølv, at være total afbrændt og udføres saaledes anførte

Forsikkring			3820*rd* Sølv
hvorfra kommer at afgaae:			
1)	for Grund- og Muursteen	100*rd*	
2)	„ forbrændt Tømmer	5	
3)	„ Levninger af Døre, Vinduer og Skoder	20	
4)	„ Jern af Bygninger og Porten	15	
5)	„ 3 beskadigede Kakkelovne og	30	
6)	„ 1 do Kobberkjedel	25	195
	Den totale Skade bliver saaledes		3625*rd*

Brandlidte var personlig tilstede og erklærede sig tilfreds med Forretningen.

SH 1830—39, 1628, 5.
25. September 1838.

Henning Bojesens tilforn Christen Andersens for 2930*rd* Sølv forsikkrede Gaard befandtes nu saaledes forandret og forbedret, nemlig:

a) et Stuehuus med Enderne til Øster og Vester, inddeelt i 12 Fag grundmuret til alle Sider med Straaetag, indrettet med en Indgang til en Forstue hvorved 6 Stuer med 1 Etage Vindovn og 2 Bielæggerovne, et Kammer, 2 Kjøkkener med Skorsteene, en Borgestue samt 2 Spisekamre med Hylder, overalt i Bygningen er Bræde Flise og Steengulve, engelske Vinduer, Fyldings og glatte Døre, deels gibsede og malede deels kalkede Vægge, Brædeloft, Loftet i Eet samt Træværket malet med Oliefarve; vurderes á Faget 130*rd* er 1560*rd*
Vindovnen 30
den ene Bielæggerovn 25
„ anden do. 20 1635*rd* Sølv

b) en østre Bygning 12 Fag lang 4 Fag dyb deels grundmuret deels af Bindingsværk med murede og klinede Vægge samt Straaetag, indrettet til Bryg og Bagerie med Skorsteen, Bagerovn og en indmuret Kobberkjedel paa en Tønde, en Haugestue med Udgang til Haugen samt Vognskuur med dobbelte Porte, alt med Brædeloft Bræde og Steengulve engelske Vinduer og glatte Døre, endvidere Gjennemkjørsel med Port samt Tærskeloe og Lade. — vurderes á Fag 60rd er 720*rd* og med Kjedelen 760

c) en nordre Bygning 19 Fag lang 4 Fag dyb af forrige Bygningsmaade, indrettet til Tærskeloe og 2 Lader, Skjæreloe

og Karlekammer samt Stald med Behør for 36 Kreature og Brædeloft, vurderes á Fag 45*rd* er 855

d) en vestre Bygning 12 Fag lang 4 Fag dyb af forrige Bygningsmaade indrettet til Marskehuus og Skjæreloe, Gjennemkjørsel med Port, 2 Høelader samt Tørve og Hønsehuus; vurderes á Fag 40*rd* er 480

e) op til nordre Bygning en Halvtagsbygning af Tømmer og Bræder med Straaetag, indrettet til Smaakreature, vurderes ialt for 60

og f) i Gaardsrummet en tømmersat Brønd med Opstander og Pomperedskab 30

3820*rd*

SH 1842—46, 2329.

Aar 1844 den 5*te* Juli.

Gjentofte Sogn og Bye

Henning Bojesens efter Branden 19de October 1843 fuldkommen gjenopbyggede Gaard paa Marken.

a) Stuebygningen, beliggende med Enderne til Øst og Vest, 1 Etage høi grundmuret til alle sider med Tegltag, inddeelt i 18 Fag og indrettet med 2 Indgange til 2 Forstuer, hvorved 8 Værelser, 2 Kjøkkener med Skorsteene og Tilhørende. — Fra den ene Forstue en Trappe til Loftet, hvorpaa eet Kammer. — Overalt i Bygningen ere engelske Vinduer og Fyldingsdøre, Brædegulve, gibsede Lofter og do Vægge, hvilke Sidstnævnte tildeels ere panelede og malede med Liimfarve, Træværket malet med Oliefarve samt under Bygningen en Mælke- og Victualiekjelder. taxeres á Faget 160*rd* er 40

heri en Køllenerovn

	en do		30	
	en do		20	
	en Menageindretning		50	3020*rd* Sølv
b)	nordre Bygning, 15 Fag, 1 Etage høi grundmuret til alle Sider med Straaetag, indrettet til Stald med Behør for 10 Heste, Skjærelo og 2 Karlekamre samt Tærskelo og Sædelader; forendeel med Brædeloft			
	taxeres á Fag 100*rd* er			1500
c)	vestre Bygning 18 Fag, 1 Etage høi, af forrige Bygningsmaade, indrettet til Vognskuur med Porte, Material og Hønsehuus, Locum, Gjennemkjørsel med Porte, Hølade og Maskekule samt Stald med Behør for 16 Kreature; Størstedelen med Brædeloft,			
	taxeres á Faget 85*rd* er			1530
d)	østre Bygning, 18 Fag, 1 Etage høi, af forrige Bygningsmaade, indrettet til Bryg- og Bagerie med Skorsteen og Bagerovn, en indmuret Kobberkjedel paa 2 Tønder og en do Jerngryde paa ½ Tønde, endvidere til Rullestue med en Bilæggerkakkelovn, Tørvehuus, Gjennemkjørsel med Port, Tærskelo samt til Lade; forendeel med Brædeloft			
	taxeres á Faget 90*rd* er		1620	
	Kjedelen		80	
	Gryden		20	
	Kakkelovnen		10	1730
og	e) i Gaardsrummet en Brøndopstander med Jernpomperedskab, taxeres for			40
				7820*rd* Sølv

Snogegård.

SH 1800—09, 259.

Anno 1806, den 12*te* Februarii.

Gientofte Sogn og Vangede Bye.



Snogegård.

En Gaard som nu er udflyttet paa Marken og som eyes og beboes af Gaardmand Morten Nielsen, Snogegaarden, kaldet og som før har tilhørt Niels Mortensen, der har havt samme forsikkret for 1000*r*, og befandtes nu saaledes forandret og forbedret.

a) Stuebygningen med Enderne til øster og vester 11 Fag lang 4 Fag dyb af Blandingstømmer, Leervægge og Straaetag, indrettet med en Indgang fra Gaarden til en Forstue, hvorved en Stue med Leer Gulve, en Ditto med Brædde Gulve og 2*de* Sovekamre. Overalt engelske Vinduer med Skodder, hollandske Døre med Laase. Bræde Loft over alt samt en Bielægger Kakkelovn. Et Kiøkken med Skorsteen og Bagerovn. Et Bryggers med en indmuret Kobberkiedel paa ½ Tønde, et Pigekammer, et Oste og Melkekammer samt en Opgang af en Trappe til Loftet som er i eet,

vurderes á Faget 60*r*	600*r*	
Kakkelovnen for	20	
Kiedelen for	10	690*r*

b)	Den østre Længe 14 Fag lang 3 Fag dyb af forrige Bygningsmaade, indrettet til Materialhuus, Vognskuur, Giennemkiørsels Port, samt Loe og Lade, vurderes á Faget 25*r*		350
c)	Den søndre Bygning 14 Fag lang 3 Fag dyb af forrige Bygningsmaade, indrettet til Loe, Lade, samt Stald for 14 Creaturer med Tilbehør vurderes á Faget 25*rd*		350
d)	Den vestre Længe 11 Fag lang 3 Fag dyb, af samme Bygningsmaade, indrettet til Karlekammer, Stald for 12 Heste med Tilbehør, Foderloe, Giennemkiørsels Port samt til Tørvehuus, vurderes á Faget 30*r*	330	1720*rd*

Forsvarlig mod Ildsfare. Brandredskaber forefandtes, og som meldt tilforn forsikkret for 1000*rd*, som bortfalder.

Stengård.

Gl. K. A.
24. Marts 1774.

— Cornelius Lorentzens tilhørende Gaard under Gientofte Bye —

1.	Stuebygningen er 10 Fag lang, 3 Fag dyb, er Bindings Verk og Straae Tag, indrettet til 2*de* Stuer og et Kammer, derved et Kiøkken med aaben Skorsteen og Bager Ovn, derved et Brøggers Med aaben Skorsteen og Malt Kiølle, i Stuen en Bielægger Ovn. Denne Bygning med sine Indretninger, Vurderes á Fag 40*rd*, er	400	Rd*r*
	I Brøggerset en indmuret Kaaber Kiedel, omtrent 3 Fierdinger	15	-
2.	En Bygning til Østen, er 9 Fag lang, 3 Fag dyb, Eege Bindings Verk og Straae Tag, indrettet til Hugge Huus, en Port, en Sæde Lade, Vurderet á Fag 15*rd*, er	135	-
3.	En Bygning til Sønden, er 18 Fag lang, 3 Fag dyb, Eege Bindings-Verk og Straae Tag, indrettet til Heste- og Koe-Stald, Karle Kammer, Tærske-Loe, 2 Sæde Lader, Vurderet á Fag 20*rd* er	360	-

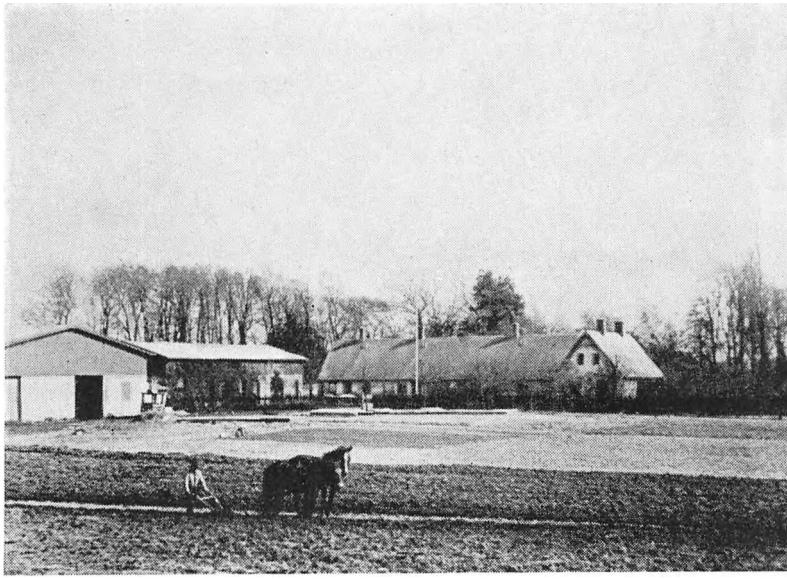

Stengården.

4. En Bygning til Vesten, 8 Fag lang 3 Fag dyb, Eege Bindings Verk og Straae Tag indrettet til Hugge-Huus, Vogn Remisse og Tørve-Huus, Vurderes á Fag 15*rd* er 120 -
5. I Gaarden en Brønd opsadt af Tømmer med Karm og Vind, Vurderet for 40 -

Summa 1070 Rd*r*

SH 1800—09, 342.

Anno 1808, den 1*ste* April foretaget Taxation over den udi Gientofte Sogn og paa Gientofte Byes Mark den 26*de* dennes, hos Gaardmand Lars Corneliussen opkomne Ildsvaade, foraarsagede Brandskade, hvorved hans forsikkrede Gaard, som før har tilhørt Cornelius Lorentzens Enke, total er lagt i Aske til Grunden, hvorfor den fulde Assurance Summe, for samtlige Bygninger udføres gandske med 1100*rd*

hvorfra dog kommer at afgaae

1) for nogle Muursteen af Skorstenen 8*r*
2) for noget aldeles forbrænd Tømer 8
3) for den største Kiedel, som er gandske ubrugelig 6
4) den mindre Ditto ligeledes gandske ubrugelig 4

5)	det gamle Jern i alt	5	
	og		
6)	for en Kakkelovn, hvis Plader ere sprungne og gandske ubrugelig	3	34
	Den totale Skade bliver altsaa		1066

SH 1800—09, 361.
Anno 1808 d: 27 October.

Gientofte Sogn og Bye

Lars Corneliussens, den 26 Martj d. A. afbrændte, og nu igjen opbyggede Gaard paa Marken nemlig

a) Stue Længden med Enderne til øster og vester 11 Fag lang 5 Fag dyb, Grundmuur til alle Sider, med Straae Tag indrettet med en Indgang fra Gaarden til en Forstue hvorved 2*de* Stuer, 2*de* Kamre, med Brædde Gulv og Ditto Lofter, samt en Bielægger Kakkelovn, Kiøkken med Skorsteen og Bagerovn, med Bryggers med en indmuuret Kobber Kiedel paa 1½ Tønde, samt 2*de* Kamre. Overalt engelske Vinduer, Fyldinge Døre med Beslag, som ere malede med Olie Farve. Denne Længde vurderes á Fag 80*r* 880*rd*
Kakkelovnen 25
Bryggerkiedelen 30 935

b) Den vestre Længde 13 Fag lang, 4 Fag dyb af eege Tømmer, Leer Vægge og Straaetag, indrettet til Tørve og Hukke-Huus, en Giennemkiørsels Port, samt Loe og lade.
Vurderes á Fag 30*r* 390

c) Den nordre Længde, er 19 Fag lang 3 Fag dyb, af forbenævnte Bygningsmaade, indrettet til Sæde og Høelade, Stald til 40 Creature, med Spiltouge og Tilbehør 2de Skiære Loer, et Vaskerhuus, samt et Svinehuus.

Vurderes á Faget 35*rd* 665

d) Den østre Længde er 13 Fag lang 3 Fag dyb af forrige Bygningsmaade, indrettet til Loe og Lade, Giennemkiørsels-Port, Vogn-Remisse, samt Hønsehuus. Vurderes á Fag 30*rd* er 390 2380*rd*

Forsvarlig imod Ildsfare. Ikke tilforn forsikkret. Brandredskaber forefandtes.

Stolberggård.

SH 1800—19, 248*I*.

Anno 1805, den 22*de* November.

Gientofte Sogn, Vangede Bye

1) Christen Jørgensens Gaard paa en Jordlod af Stolpegaarden, Stolbierg, kaldet.

a) Stuehuuset med Enderne til øster og vester 21¾ Alen lang 11½ Alen dyb, Grundmuur til alle Sider med Straaetag og inddeelt i 8 Fag, som er indrettet med en indgang fra Gaarden af en Forstue, hvorved 2*de* Stuer med Brædde Gulve,

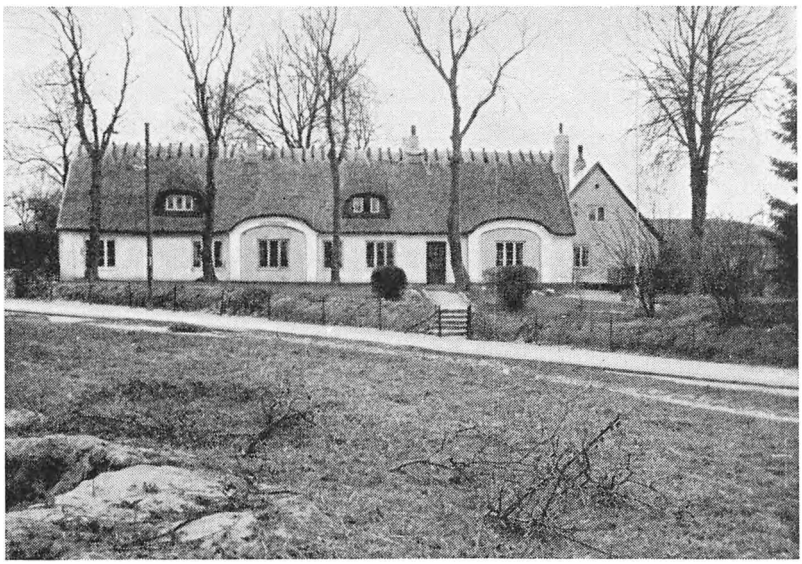

Stolberggård. (J. Scharff fot.)

Gibs Lofter og Ditto Vægge, engelske Vinduer og hollandske Døre samt en Bielægger-Kakkelovn, 2de Kamre med Leer-Gulve; hvorfra det eene gaaer en Nedgang til en Kielder paa 3 Fag, et Kiøkken med Skorsteen og Bagerovn, et Bryggers med en indmuret Kobber Kiedel paa ¾ Tønde samt træevask og Tinrækker, et Spisekammer med borde og Tinrækker samt fra Kiøkkenet en Opgang til Loftet. Denne Bygning vurderes á Faget 100*r* 800
Kakkelovnen for 15
Kiedelen for 15 830*r*

b) Den østre Længe 9 Fag lang 3 Fag dyb, deels Muur og Bindingsværk og tildeels Leervægge med Straaetag og indrettet til Loe, Lade samt Giennemkiørsels Port, vurderes á Faget 25*r* 225

c) Den vestre Længe 8 Fag lang 3 Fag dyb af forrige Bygningsmaade, som er indrettet til Tørve og Faarehuus til Karlekammer, Skiæreloe samt til Stald for 8 Creaturer med Tilbehør, vurderes á Faget 25*r* 300

d) Imellem Gaarden og Haugen 5 Fag Stakit, vurderes á 1*r* 5

1260*r*

Forsvarlig imod Ildsfare. Ikke tilforn forsikkret. Brandredskaber forefandtes.

Stolpegård.

(Af Stolpegårdens ældre bygninger kendes intet billede).

Gl. K. A.
10. Okt. 1772.

— S*r* Rasmus Jensen Møllers Gaard paa Vangede Mark —

1. Hovedbygningen er 12 Fag lang, 6 Fag dyb en Etage høy, Grundmuur og teglhængt, indrettet til 4 Værelser, et Kammer og Kiøcken med aaben Skorsteen, under Bygningen en liden Kielder. Overalt i Værelserne er Bræde Gulve, Hollandske Dørre, Engelske Vindver med Skudder. Træ-

	verket indvendig blaa malet. Denne Bygning med sine Indretninger, Vurderes á Fag 140 R*d*, er	1680R*d*
2.	Een Bygning til vestre Siide er 14 Fag lang og 6 Fag dyb, Muur og Bindingsverk med Rørtag og Bræder paa Rygningen, er indrettet til Loe, Lade og Vogn Remisse, Vurderes á Fag 80*rd* er	1120*rd*
3.	En Dito til Øster er 14 Fag lang og 6 Fag dyb Muur og Bindingsverk med Rørtag, indrettet til Stald med Behør, Loe, Lade, Vogn Remisse og 2 Kamre Vurderes á Fag 80*rd* er	1120*rd*
4.	En Bygning til Norden 6 Fag lang og 6 Fag dyb, er Muur og Bindingsverk med Rørtag og Rygningen med Bræder beklæd er indrettet til Brøghuus med aaben Skorsteen og Bagerovn, derved et Tørvehuus, Vurderes á Fag 90*rd*, er	540
5.	i Brøggerset er indmuret en Kaabertønde Kiedel	20
6.	Ved den vestre Bygning er en Lude Bygning 2 Fag lang, 2 Fag dyb Bindingsverk, beklæd med Bræder, indrettet til Hønse Huus, á Fag 5*rd* er	10*rd*
7.	Ved den østre Bygning en Lude Bygning 6 Fag lang, 2 Fag dyb, Bindingsverk, indrettet til 2*de* Locumer, et Faare- og Sviinehuus, á Fag 5*rd* er	30
8.	Baggaarden er indhegnet med 18 Fag Plankeverk, og 5 Fag Stakitter, ialt 23 Fag á 4*rd* er	92
9.	Haugen indhegnet med 47 Fag Plankeverk, derpaa 3 Dørre, á Fag 4*rd* er	188
10.	For Gaarden er 2de dobbelte Porte Røde malet	20
11.	i Gaarden en Brønd opsadt af Tømmer med opstander og Pomperedskab	50
	Summa	4870 R*d*

SH 1800—19, 167.

Anno 1803, den 2*den* December.

Gientofte Sogn Vangede Bye No 11.

En Gaard paa Marken, Stolpegaarden, kaldet, som tilhører Sr Küb, der har samme forsikkret for 6090*rbd*, men som for en Deel nu er afhændet til Madame Lange.

1) Den Deel af Gaarden, som bliver paa bemeldte Herr Kübs Navn, som hans Eyendom.

a) Hovedbygningen med Enderne til sønder og nord 7 Fag lang 6 Fag dyb 1 Etage høy af Muur og Fyrrebindingsværk med Straaetag, indrettet med en Indgang fra vestre Side af en Dobbelt Dør til 3*de* Værelser og et Kammer, hvorunder en Kielder opsadt af Tømmer og Bræder, et Kiøkken med Skorsteen, hvori nu Comfur, Træevask Retterbænk og Tinrækker, en Borgestue; og et Melkekammer. Overalt i Værelserne ere Gibs Lofter, malede Vægge, dobbelte engelske Vinduer med Skodder, hollandske Døre Brædde Gulve, een 2 Etage Vindovn samt 2de murede Kakkelovne. Denne Bygning vurderes á Faget 130*r*	910*r*	
Desuden er endnu i denne Bygning 14 Fag af forrige Bygningsmaade, som er indrettet til 2*de* Loer; hvori en grundmuret Maskekule, og det øvrige til Sædelader. Disse 14 Fag vurderes á Faget 60*r*	840	
Den 2. Etage Vindovn vurderes for	25	
De 2*de* murede Ovne á 5*r*	10	1785
tilforn under Litr. E. forsikkret for 1750*rbd*		
b) Den nordre Længe 9 Fag lang 6 Fag dyb af forrige Bygningsmaade; hvoraf de 3*de* Fag er indrettet til et Værelse, med Gibs Loft, malede Vægge Brædde-Gulv, engelske Vinduer og hollandske Døre samt en Fajance Kakkelovn; Endnu derved 2*de* Kamre, bemelte 3 Fag vurderes á Faget 100*r*	300	
De øvrige 6 Fag som er indrettet til Giennemkiørsels Port, et Karlekammer, et bryggers med Skorsteen og Bagerovn, en indmuret Kobberkiedel paa en Tønde, en Ditto Jern-Gryde paa ½ Tønde, et Kammer og en Opgang af en Trappe til Loftet, som er i eet. Disse 6 Fag vurderes á Faget 70*r*	420	
Den bemelte Kakkelovn, vurderes for	25	
Kiedelen for	25	
og Jern-Gryden for	10	780

tilforn under Litr. C forsikkret for 480 og under Litr. G for 30*r*

c) Den østre Længe 6 Fag lang, 6 Fag dyb, af forrige Bygningsmaade, indrettet til Tørve og Materialhuus, Tærskeloe, Skiæreloe, og Stald til 6 Heste med Behør, vurderes á Faget 60*r* 360

tilforn forsikkret under Litr. C for 840*r*

d) Ved sidstnævnte Bygning en tilbygget Lade 6 Fag lang 2 Fag dyb, af Fyrretømmer Leervægge og Straaetag, indrettet til Locum samt til Svine og Faarehuus, á Faget 10*r* 60

tilforn forsikkret for 30*r*

e) Ved den nordre Længe, en Halvtagsbygning 6 Fag lang, 3 Fag dyb, af Fyrretømmer med Leervægge og Straaetag, indrettet til Koestald, vurderes á Faget 15*r* 90

Ikke tilforn forsikkret

f) Hegn. Om Gaarden 6 Fag Plankeværk, vurderes á Fag 5*r* 30*r*

Om Haugen 18 Fag Stakit, vurderes á Faget 1*r*3 27

Deri en Port 8 65

3140

2) Den Deel af Gaarden, som nu tilhører Hofkleinsmed Langes Enke, som bliver at opføre under Hoved N° 79 og Bie N° 25, nemlig

a) Hovedbygningen til sønder 11 Fag lang 4 Fag dyb 1 Etage høj, Grundmuur og Tegltag, indrettet med en Indgang fra Gaarden af en Forstue til 4*re* Værelser, samtlige gibsede og de 3*de* betrukne. Derved et Kiøkken med aaben Skorsteen, hvorved et Spisekammer. Udi Forstuen er en Trappe med Tralværk til Loftet; hvorpaa er et Kammer med Vinduer i den østre Gavl. Overalt i Værelserne ere engelske Vinduer og hollandske Døre, og under Bygningen en Kielder paa 1 Fag.

Denne Bygning vurderes á Faget 250*r* 2750

tilforn forsikkret for 2750*r* Littr. a.

b) Af forbemelte under Litr C anførte østre Længe 8 Fag lang 6 Fag dyb af Muur og Fyr-

rebindingsværk med Straaetag, som er indrettet til et Karlekammer, Heste og Koestald til 8 Heste og 8 Kiøer med Tilbehør samt til en Skiæreloe vurderes á Faget 60*r*		480
Den forrige Forsikkring er anført for den førstanførte Deel af denne østre Længe.		
c) I Gaarden en Brønd med Opstander og pumperedskab, vurderes for		20
d) Hegn: Om Haugen 41 Fag malet Stakit, vurderes á Faget 4*r*	164	
en Port med Jern-Beslag til Indkiørsel	16	180
Derimod bortfalder Litr. h 164 og Litr i 26*r*		3430
tilsammen		6570*r*

Forsvarlig imod Ildsfare. Brandredskaber forefandtes, og som meldt tilforn forsikkret for 6090*r*.

Svejgård, Nordre.

(Af Nordre Svejgårds oprindelige bygninger kendes intet billede).

SH 1800—1809, 343.
Anno 1808, den 1*ste* April.

Gientofte Sogn og Bye

Hans Jørgensens Gaard Sveigaard kaldet paa Marken som er forsikkret for 1220*rd*, befandtes nu saaledes forandret og forbedret:

a) Stuebygningen med Enderne til øster og vester 14 Fag lang 3 Fag dyb, hvoraf de 10 Fag er Grundmuur med Loft over samt Straaetag, indrettet med en Indgang fra Gaarden til en Forstue, hvorved 2*de* Stuer, den eene med Brædde- og den anden med Leergulve; hvori en Jern Bielægger Kakkelovn, engelske Vinduer, hollandske Døre med Laase og Beslag. Et Kiøkken med Skorsteen og Bagerovn. Et Bryggers med 2*de* indmurede Kobberkiedler, den eene paa 1 Tønde og den 2*den* paa ¼ Tøndes Størrelse. Fra Bryggerset er en Nedgang til en Kielder paa 2 Fag. Endnu i denne Bygning 2*de* Kamre samt en Opgang af en Trappe til Loftet. Bemelte 10

grundmurede Fag med Loft over vurderes á Faget 70*r* 700*r*
De øvrige 4 Fag med Leervægge og uden Loft, som ere indrettede til Tørvehuus og Høelade vurderes á Faget 25*r* 100
Kakkelovnen for 25
den største Kiedel for 25
og den mindste Ditto for 10 860*r*

tilforn forsikkret Litr a

b) Den vestre Længde 9 Fag lang 3 Fag dyb, deels Grundmuur, tildeels Leervægge og Straaetag, indrettet til et Kammer med Brædde Loft og Gulv, et Kiøkken med Skorsteen, et Spisekammer, en Giennemkiørsels Port, Karlekammer, Maske og Huggehuus samt til en Skiæreloe, vurderes á Faget 25*r* 225

tilforn forsikkret for 135*r*

c) Den nordre Længde 14 Fag lang 3 Fag dyb af Blandingstømmer, Leervægge og Straaetag, indrettet til Stald for 8 Heste og 10 Køer med Tilbehør samt til Tærskeloe og Sædelade, vurderes á Faget 20*r* 280

tilforn forsikkret for 210*rd*

d) Den østre Længde 9 Fag lang 3 Fag dyb af forrige Bygningsmaade, indrettet til Loe, Lade samt til Giennemkiørselsport, vurderes á Faget 20*r* 180

tilforn forsikkret for 135*r*

e) I Gaarden en Brønd med Karm og Vippe, vurderes i alt for 20

tilforn forsikkret for 15*r*

f) I Gaarden en Svine Egel af Tømmer og Bræder, vurderes i alt for 5

tilforn forsikkret for 5*r*

g) Vesten for Stuelængden en nye Bygning, 4 Fag lang 4 Fag dyb, Grundmuur til alle Sider med Straaetag, indrettet til en Hauge Stue med dobbelte Glasdøre, et Sovekammer, alt med Gibslofter og Ditto Vægge, Brædde Gulve, engelske

Vinduer med Skoder, hollandske Døre med Beslag samt alt Træeværket malet med Oliefarve, vurderes á Faget 150*r* 600 2170

ikke tilforn forsikkret

Forsvarlig imod Ildsfare og som meldt tilforn forsikkret for 1220*r*. Brandredskaber forefandtes.

SH 1819—30, 866.
Aar 1823, den 25*de* November.

Gientofte Sogn og Bye paa Marken

En Gaard som eyes og beboes af Jørgen Hansen Sveigaard kaldet, som tilforn har tilhørt Hans Jørgensen, der har havt samme forsikkret for 2950*rbd* Sølv, befandtes nu saaledes forandret og forbedret.

a) Stuebygningen med Enderne til øster og vester, 18 Fag lang 3 Fag dyb, tildeels Grundmuur tildeels Muur og Bindingsværk med Straaetag. De 10 Fag med Loft ere indrettede med en Indgang til en Forstue; hvorved 2*de* Stuer; heri 2*de* Bielægger Kakkelovne, begge med Brædegulv. Et Kiøkken med Skorsteen og Bagerovn. Et Bryggers med 2*de* indmurede Kobberkiedler paa 1 Tønde og paa ¼ Tønde. Begge med Steengulv. Et Spise- og et Pigekammer, begge med Brædegulve, og under sidste en liden Kielder. Disse 10 Fag vurderes á Faget 130*rb* 1300*rb*
de 2*de* Kakkelovne á 25*rb* 50
den eene Kiedel for 60
den mindre Kiedel for 20
De 8 Fag uden Loft, ere indrettede til Tørvehuus samt til Lade, og vurderes á Faget 60*rb* 480 1910*r*

Som efter det befalede Forhold 250 Pro C*t* pr. Specie, er 1530*rb* Sølv

b) For vestre Ende af Stuehuset en Bygning 4 Fag lang, Grundmuur til alle Sider med Straaetag, indrettet med en Indgang til en Forstue, hvorved en Stue og et Kammer, begge med Gibsloft og Brædegulv. Fra Forstuen er en Opgang af en Trappe til Loftet; hvorpaa 2*de* Værelser som ere panelede og malede. Over alt engelske Vinduer og Fyldingsdøre samt Træværket malet med Oliefarve.
Denne bygning vurderes á Faget 200*rb* 1000*r*
Som efter anførte Forhold er 800

c) den vestre Bygning 8 Fag lang 3 Fag dyb, tildeels Grundmuur tildeels Leervægge med Straaetag, indrettet til et Kiøkken, et Spisekammer og til et Ditto Kammer, alt med Brædegulv og ditto Loft, engelske Vinduer og Fyldingsdøre, Giennemkiørsel med Porte, Faare og Svinehuus, til Karlekammer, Skiæreloe samt til Maskekule,
vurderes á Faget 50*rb* 400*r*
Som efter anførte Forhold, er 320

d) den nordre Længde 14 Fag lang 3 Fag dyb, af Blandingstømmer, Leervægge og Straaetag, indrettet til Stald for 18 Creaturer med Tilbehør samt til Loe og Lade.
vurderes á Faget 40*rb* 560*rb*
Som efter anførte Forhold, er 540*r* Sølv

e) den østre Bygning af forrige Bygningsmaade 8 Fag lang 3 Fag dyb, indrettet til Loe og Lade, samt til Giennemkiørsel med Porte,
vurderes á Faget 40*rb* 320*r*
Som efter anførte Forhold, er 260

f) et Locum med Blandingstømmer, Leervægge og Straaetag, vurderes i alt for 12*r*
Som efter anførte Forhold, er 10

g) I Gaarden en tømmersat Brønd med Opstander og Pomperedskab, vurderes i alt for 100*rb*
Som efter anførte Forhold, er 80 3450

Forsvarlig imod Ildsfare og som meldt tilforn forsikkret for 2950rb Sølv. Brandredskaber forefandtes.

SH 1830—39, 1736, 2.

Søren Johansen Lemches for 3450*rd* Sølv forsikkrede Gaard befandtes nu saaledes forandret og forbedret, nemlig:

a) et Stuehuus med Enderne til Øster og Vester deels grundmuret deels Muur og Bindingsværk med Straaetag, inddelt i 18 Fag og indrettet med 2 Indgange til 2 Forstuer hvorved 3 Stuer med en Bielæggerovn, et Kammer et Kjøkken med Skorsteen, Bagerovn og en indmuret Jerngryde, et Bryggers med en indmuret Kobberkjedel paa 1¼ Tønde, et Spisekammer med Hylder samt et Pigekammer. Endvidere til Hugge og Tørvehuus. Overalt er engelske Vinduer, Fyldings og glatte Døre, Bræde og Steengulve, Brædeloft under Bygningen en Mælke og en Kartoffelkjelder samt Loftsrummet udi Eet.
vurderes á Fag 90*rd* er 1620*rd* S
Bielæggerovnen 35
Kjedelen 60
Gryden 10 1725*rd* Sølv

b) En Bygning for vestre Ende af Litra a, grundmuret til alle Sider med Straaetag, inddeelt i 4 Fag og indrettet med en Indgang fra Haugen til et Værelse, hvorved et Sovekammer, begge med Gibsloft og

	Brædegulv, engelske Vinduer og Fyldingsdøre samt paa Loftet 2 Værelser; vurderes á Fag 20*rd* er		800
c)	en østre bygning 8 Fag lang 3 Fag dyb af Blandingstømmer Leervægge og Straaetag, til Gjennemkjørsel og Vognskuur med Porte samt Tærskeloe og Lade, vurderes á Fag 35*rd* er		280
d)	en nordre Bygning 20 Fag lang 3 Fag dyb af forrige Bygningsmaade, indrettet til Tærskeloe og Lader, Stald med Behør for 24 Kreature hvorover Brædeloft, samt til Faare og Svinehuus, á Fag 40*rd* er		800
e)	en vestre Bygning 9 Fag lang 3 Fag dyb, deels grundmuret deels Blandingstømmer med Leervægge og Straaetag, hvoraf de 2 Fag med Brædeloft ere indrettede med en Indgang Til et Kjøkken med Skorsteen hvorved et Værelse med Brædegulv engelske Vinduer og glatte Døre. Disse 2 Fag vurderes á Faget 70*rd* er	140*rd*	
	de øvrige 7 Fag uden Loft, som ere til Gjennemkjørsel med Port, Marskekuhle, Karlekammer, samt Skjære og Foderloe vurd. á Fag 35*rd* er	245	385
f)	op til nordre Bygning i Gaardsrummet en Lude af Muur og Bindingsværk med Straaetag, indrettet til Smaakreature, vurderes ialt for		20
h)	ved den østre Bygning et Locum af Tømmer og Bræder, vurderes ialt for		20
i)	et do i Haugen af Blandingstømmer, Leervægge og Straaetag, vurd. for		10
k)	i Gaardsrummet en Opstander med Jernpomperedskab vurderes for		35
og l)	Hegn om Haugen 20 Fag Stakit á 3*dr* er	60	
	deri en Laage	5	65
			4170



Søndre Svejgård, set fra Bernstorffsvej.

Svejgård, Søndre.

SH 1800—19, 141.

Anno 1803, den 4*de* Augusti.

Gjentofte Sogn og Bye.

En Gaard, som eyes og beboes af Peter Nielsen, Beliggende paa Ordrup-Vejen.

a) Stuebygningen med Enderne til øster og vester 10 Fag lang 3 Fag dyb 1 Etagee høy, dee[l]s Muur og Blandings-Tømmer og deels klinede Vægge med Straaetag. Loft over 9 Fag, som er indrettet med en Indgang fra Gaarden af en Forstue. Der ved 2*de* Stuer. Den eene med Brædde, den anden med Leer-Gulv, engelske Vinduer, simple Døre og en Bielægger Kakkelovn; 2*de* Kamre, et Kiøkken med Skorsteen og Bagerovn, et Bryggers med 2de indmurede Kaaberkiedler, den eene paa ¾ og

den anden paa ¼ Tønde. Endnu derved et Melkekammer.
Bemelte 9 Fag, med Loft over, vurderet á Faget 40*rb* 360*rb*
Det eene Fag uden Loft, indrettet til Tørvehuus, vurderes for 20
Kakkelovnen 15
Den eene Kiedel 15
og den anden Kiedel 5
415

b) Den vestre Længe 9 Fag lang 3 Fag dyb. Blandingstømmer med Leervægge og Straaetag, indrettet til Huggehuus, Giennemkiørsels Port samt Loe og Lade. Denne Bygning vurderes á Faget 20*rb* 180

c) Den søndre Længe, 12 Fag lang 3 Fag dyb af forrige Bygningsmaade, indrettet til Loe, Lade, Karlekammer, Stald for 18 Creaturer med Tilbehør samt til Maskehuus, vurderes á Faget 20*rb* 240

d) I Gaarden en Brønd med Karm og Vippe, som vurderes i alt for 15

e) Hegn. Om Gaarden 6 Fag Plankeværk á 4*rb* 24
en Ditto Port 12
Om Haugen 12 Fag Stakit á 2*rb* 24
60
910

Forsvarlig mod Ildsfare. Ikke tilforn forsikkret. Brandredskaber forefandtes.

Søndergård, Søndre.

SH 1800—19, 270.
Anno 1806, den 25 April.

Gieentofte Sogn, Vangede Bye

1) En Gaard som eyes af Brændeviinsbrænder Boye Meyer, Anders og Jørgen Møller, Søndre Gaarden Litr:a, kaldet.
a) Stuebygningen med Enderne til øster og vester 13 Fag lang 4 Fag dyb 1 Etage høy, deels



Søndre (Gammel) Søndergård.

Grundmuur, deeels Muur og Fyrbindingsværk, og tildeels Leervægge med Straaetag, indrettet med en Indgang fra Gaarden af en Forstue, Derved 4 Stuer med Brædde Gulve og Ditto Loft, engelske Vinduer med Skodder, deels Fyldings- og deels limede Døre med Beslag, en Bielægger Kakkelovn og en enkelt Vindovn. Et Kiøkken med Skorsteen.

Denne Bygning vurderes á Faget 80*r*	1040*r*	
Bielægger Kakkelovnen for	10	
og Vindovnen for	20	1070*r*
b) Den vestre Længde 12 Fag lang 4 Fag dyb af forrige Bygningsmaade, indrettet med en Giennemkiørsels Port samt til Loe og Lade, vurderes á Faget 40*r*		480
c) Den søndre Længde, 7 Fag lang 3 Fag dyb af Blandingstømmer, Leervægge og Straaetag, indrettet til Giennemkiørsels Stald for 10 Creaturer samt til Loe og Lade, vurderes á Faget 30*r*		210
d) I Gaarden en Brønd med Karm, vurderes i alt for		10
		1770*r*

2) Gaardmand Peder Olsens Gaard den søndre Litr. B kaldet.

a) Stuebygningen med Enderne til øster og vester 11 Fag lang 3 Fag dyb af Blandingstømmer Leervægge og Straaetag, indrettet med en Indgang af en Forstue. Derved 2*de* Stuer med Brædde Gulve, simple Vinduer og Døre, en Bielægger Kakkelovn, et Kiøkken med Skorsteen og Bagerovn, et Bryggers med en indmuret Kobberkiedel paa ½ Tønde, et Melke og et Spisekammer. Denne Bygning vurderes á Faget 50*r* 550*r*

Kakkelovnen for 10

Kiedelen 10 570

SH 1809—19, 631.

Anno 1816 den 22*de* November.

Gientofte Sogn Vangede Bye.

Brændevinsbrænder Böye Meyers Gaard, som tilforn har tilhørt ham, Anders og Jørgen Müller som har haft samme forsikkret for 2830 Rbd S:V: efter Omskrivningen, befandtes nu saaledes forandret og forbedret. —

a) Stuelængden med Enderne til øster og vester 14 Fag lang og 4 Fag dyb af Muur og Bindingsværk med Straaetag, indrettet med en Indgang fra Gaarden til en Forstue, hvorved 3*de* Værelser med 2*de* Bielægger Kakkelovne, et Kiøkken med Skorsteen, Retterbænk Vask og Tinrække, en Opgang af en Trappe til Loftet, som er inddeelt i 2 Deele. Overalt i Bygningen ere engelske Vinduer med Skoder, fyldingsdørre med Beslag, Bredde Loft og Ditto Gulve, deels malede og deels vide Vægge.

Denne Længde vurderes á Fag 160 Rb*d* 2240

de 2*de* Bielæggere á Stk 20 Rb*d* 40 2280

b) en Korsbygning 3 Fag lang og 3 Fag dyb 2 Etager høy af forrige Bygningsmaade hvoraf den første Etage er indrettet til et Værelse med en Bielægger Kakkelovn, til 2*den* Etage en Opgang af en Trappe hvori er indrettet et Værelse. Over-

alt i Bygningen ere engelske Vinduer, Fyldingsdørre med Beslag, Bredde Lofter og Ditto Gulve, samt hvide Vægge.
Denne Bygning vurderes á Fag 200 Rb*d* 600
og Kakkelovnen for 20 620

c) Den østre Længde 10 Fag lang 6 Fag dyb af forrige Bygningsmaade, indrettet til Tærskeloe, Giennemkiørselsport med Beslag og Lade, vurderes á Fag 120 Rb*d* 1200

d) Den søndre Længde 22 Fag lang 6 Fag dyb af forrige Bygningsmaade, indrettet til 2*de* Stalde for 14 Creature med Spiltove og Baase, en Loe med Giennemkiørselsport og Lade, vurderes á Fag 120 Rb*d* 2640

e) Den vestre Længde 15 Fag lang 6 Fag dyb af samme Bygningsmaade, indrettet til Giennemkiørsels Port, Loe, Lade og Tørvehuus, som vurderes á Fag 100 Rb*d* 1500

f) I Gaarden en Halvtagsbygning af Tømmer og Bræder med Straaetag, indrettet til Svinehuus og vurderes for 100

g) Imellem den nordre og vestre Længde en Indkiørsels Port, som vurderes i alt for 80

h) I Gaarden en Brønd af Tømmer med Opstander og Pumperedskab vurderes for 200 8620

Forsvarlig imod Ildsfare og som meldt tilforn forsikkret for 2830 Rb*d*. S:V: som bortfalder, Brand-Redskaber forefandtes.

Teglgård.

GI. K. A.
16. Jan. 1773.

— Søren Jacobsens Gaard under Ordrup Bye —

1. Stuebygningen er 8*te* Fag lang og 3 Fag dyb, er nyt Bindingsværk og Straaetag indrettet til 2*de* Stuer og et Senge Kammer lagt med Brædegulve og engelske Vindver, derved et Øll Kammer en Forstue og Kiøkken med aaben Skorsteen og Bagerovn

samt et Brøggers, i Værelserne 2 Bielægger Ovne. Denne Bygning med sine indretninger, vurderes á Faget 40*rd* er 320 *rd*

2. Een Bygning til Øster, er 15 Fag lang, 3 Fag dyb, er Bindingsverk og Straatag, indrettet til Tørve Huus, Vognskuur, Lade, Loe og Lade, á Fag 20*rd*, er 300
3. Een Bygning til Sønden, er 15 Fag lang og 3 Fag dyb, er Bindingsverk og Straatag, indrettet til Indkiørsel, Lade, Loe, Stald og Karle Kammer samt Sviine Egel á Fag 15*rd* 225
4. En dito til Vester er 12 Fag lang 3 Fag dyb, Bindingsverk og Straatag, er indrettet til Loe, Lade, Hønse og Faare Huus, samt Høelade, á Fag 15*rd*, er 180 *rd*
5. for Gaarden er 2 dobbelte Halvporte med Beslag, vurderes for 15
6. i Gaarden en Brønd opsadt af Tømmer 20

Summa 1060 R*d*

SH 1830—39, 1158.
Aar 1832, den 10. September.

Gientofte Sogn Ordrup Mark

En Gaard paa Marken som nu eyes og beboes af Jacob Sørensens Enke, Magdalene Jenses Datter, som tilforn har tilhørt Søren Jacobsen, der har havt samme forsikkret for 2400*rb* Sølv; og hvorunder den Litr: C anførte Bygning er indbefattet med 480*rb* Sølv som nu befandtes saaledes forandret og forbedret:

Litr C, den østre Længde 18 Fag lang 3 Fag dyb af Muur og Bindingsværk med Straaetag; hvoraf de 4 Fag med Brædeloft ere indrettede til en Stue med en Bielægger Kakkelovn, til et Kammer samt til et Kiøkken med Skorsteen og Bagerovn og en indmuret Kiedel paa 1 Tønde, alt med Steengulv, simple Vinduer og Døre. Disse 4 Fag vurderes á Faget 60*rb* 240*rb*



Teglgårdens stuelænge, gavlparti.

Kakkelovnen for	15	
og Kiedelen for	50	
De øvrige 14 Fag uden Loft, som er indrettet til Vognskuur med Porte samt til Loe og Lader, vurderes á Faget 35*rb*	490*rb*	795*rb*
Som efter det befalede Forhold 206¼ Proc. pr. Species, er		770*rb* Sølv

Forsvarlig imod Ildsfare og som meldt tilforn forsikkret for 480*rb*, som bortfalder. Brandredskaber forefandtes.

SH 1842—46, 2305.
Aar 1844 den 9*de* Januar.

Gjentofte Sogn, Ordrup.

Sognefoged Søren Jacobsens Gaard Teilgaarden paa Marken, forsikkret for 2690*rd* Sølv, befandtes nu saaledes forandret og forbedret:

a) Stuebygningen med Enderne til Øst og Vest, Størstedeelen grundmuret, deels Muur og Bindingsværk med Straaetag, inddeelt i 11 Fag og indrettet med Indgang til en Forstue, hvorved 5 Værelser, en Entree, 2 Kamre, et Kjøkken med Skorsteen og en indmuret Gryde paa ¼ Tønde, samt Spisekammer. — Overalt engelske Vinduer, Fyldings og glatte Døre, Bræde og Steengulv, Brædeloft, deels gibsede og malede og deels kalkede Vægge, Træværket malet med Oliefarve, samt Loftsrummet i Eet.

taxeres á Faget 180*rd* er	1980*rd* Sølv	
hvori en Køllenerovn	50	
en do	40	
den meldte Gryde	10	2080*rd* Sølv

b) østre Bygning 24 Fag lang 4 Fag dyb af Muur og Bindingsværk med Straaetag, hvoraf de 5 Fag med Brædeloft ere indrettede med Indgang til en Forstue, hvorved 2 Stuer med en Bilæggerovn, en Rullestue, et Locum samt et Bryg- og Bagerie med Bagerovn, en indmuret Kobberkjedel paa 5/4 Tønde og en Gryde paa 1/4 Tønde. — Overalt Bræde- Skiffer- Muursteens og Brosteens-Gulv, engelske Vinduer, pudsede Vægge og glatte Døre samt Træværket malet med Oliefarve. Disse 5 Fag á 80*rd* er 400
Kakkelovnen 10
Kjedelen 45
Gryden 10

	De øvrige 19 Fag uden Loft, som ere indrettede til Gjennemkjørsel med Port, samt Lo og Lade, taxeres á Fag 45*rd* er	855	1320
c)	søndre Bygning 16 Fag lang 3 Fag dyb af Blandingstømmer Leervægge og Straaetag, indrettet til Gjennemkjørsel med Port, Tørvehuus og Lo, Karlekammer samt 2 Stalde for 23 Kreature med Tilbehør, taxeres á Faget 40*rd* er		640
d)	vestre Bygning 11 Fag lang 5 Fag dyb af forrige Bygningsmaade, indrettet til Skjære og Foderloe, Lade, Karlekammer, Faarehuus, samt Kartoffelkjelder, forendeel med Brædeloft, taxeres á Fag 50*rd* er		550
e)	i Gaarden op til c en Lude af forrige Bygningsmaade, indrettet til Hønse og Svinehuuse, taxeres for		50
f)	i Gaarden en Opstander med Jernpomperedskab, taxeres ialt for		40
og g)	Hegn: mellem a og d, en Port	20	
	mellem a og b, en Laage	8	
	vest for a: 8 Fag Stakit 6*rd* er	48	
	deri en Laage	4	80
			4760

Tjørnegård.

Gl. K. A.

21. Jan. 1773.

— Peder Pedersen Vognmands Gaard paa Vangede Mark —

1. Hovedbygningen som er Grundmuur med Tegltag og en Tag Luge, er 7 Fag lang og 6 Fag dyb, er indrettet til 3*de* Stuer derved et Kiøcken med en aaben Skorsteen igiennem Bygningen en durchgaaende Gang hvorfor 4re halve Dørre Overalt i Bygningen er Brædegulv, Engelske Vindves Rammer med Vindver og Skudder, i Værelserne en Jern Bie-



Tjørnegården, set fra sydøst.

	lægger Ovn. Denne Bygning med sine Indretninger, Vurderes á Fag 140*rd* er	980 R*d*
2.	Een Bygning vender til Øster er 9 Fag lang 3 Fag dyb er Bindingsverk med klinede Vægge og Straatag, er indrettet til Heste Stald med Spiltoug og Behør, derved en Loe og Lade. Denne Bygning vurderes á Faget 20*rd*	180 -
3.	Nok en Bygning vender til Norden er 13 Fag lang 3 Fag dyb, er Bindingsverk med klinede Vægge og Straatag indrettet til 2*de* Sæde Lader og en Loe, Vurderes á Faget 20*rd*	260 -
4.	En Bygning vender til Vesten, er 11 Fag lang, 3 Fag dyb, er Bindingsverk med klinede Vægge og Straatag, som er indrettet til 2*de* Lader og en Loe. Denne Bygning vurderes á Faget 20*rd* er	220 -
5.	Om Hoved Bygningen er 20 Fag udsløifede Stakitter og derpaa 2*de* dobbelte Porte med Behør, Vurderet á Fag 3*rd* er	60 -
6.	i Gaarden befindes 4 Fag Plankeverker vurderet á Faget 3*rd* er	12 -
7.	for Gaarden en dobbelt Port med Laage med Behør, Vurderet for	8 -
	Summa	1720

Vintappergården.

Gl. K. A.

14. Maj 1771.

— Hr. Thomas Baildons ved Konge Veyen paa Vangede Mark udi Gientofte Sogn nye opbyggede Gaard Mariaberg kaldet —

1. Hovedbygningen er 21 Fag lang, 6 Fag dyb Grundmuur og Bindingsverk med Tegl Tag og en Kielder under 7 Fag, Bygningen er indrettet til 5 Stuer og 2 Kamre, i Kiøckenerne Opgang til Loftet, hvor er indrettet 4re Kamre, paa Bygningen er 6 Fag Vindver, overalt i Værelserne er gibset, Engelske Vindver, Hollandske Dørre, Brædegulve, udvendig Vindves Skudder blaae malet, i Værelserne *4re* to Etage Vindovne og een Bielægger Ovn. Denne Bygning med sine Indretninger Vurderes á Fag 180*rd* er 3780*rd*
2. Een Bygning til Søndre Siide, er 18 Fag lang og 3 Fag dyb. Muur og Bindingsverk med Straatag og 2 Rader Tagsteen for oven og neden med en Qvist, er indrettet til et Brøghuus med aaben Skorsteen, deri i Brøggerkiedel omtrent 3 Tønder og en Bagerovn, derved et Tørve Huus, en Port med Indkiørsel, en Vogn Remisse, en Stald til 10 Heste med Behør og en Skiæreloe, Vurderes á Fag 40*rd*, er 720*rd*
3. Dend vestre Længde er 26 Fag lang, 4 Fag dyb, Muur og Bindingsverk med en Qvist Straatag og 2 Rader Tagsten for oven og neden er indrettet til en Lade og Loe, en Koestald med Behør, nok en Lade og Loe. Vurderes á Fag 50*rd* er 1300*rd*
4. Den Nordre Bygning er 18 Fag lang og 3 Fag dyb, Muur og Bindingsverk, med en Qvist, Straatag og 2 Rader Tagsteen for oven og neden, er indrettet til: et Hugge Huus, Høe Lade, en Stald med Behør, en Port og en Borge Stue med aaben Skorsteen og Bielægger Ovn. Vurderes á Fag 40*rd* er 720*rd*
5. i Gaarden en Bygning 2 Fag lang og 2 Fag dyb, Muur og Bindingsverk med Straatag med 2 Rader Tagsteen for neden, indrettet til 2de Locumer, Sviinehuus, Vurderes á Fag 20*rd* er 40



Vintappergården.

6.	i Gaarden er en Brønd opsadt af Tømmer med en Opstander ny Pumpe Redskab alt nyt, Vurderet for	50*rd*
7.	Ved Steden er 97 Fag nye Stakitter, Røde malet, Vurderet á Fag 4*rd* er	388
8.	Nok en dobbelt Stakit Port Rød malet	10
9.	Om Haugen 82 Fag Rekverker, tierede, á Fag 1*rd*, er	82
	Summa	7090

SH 1809—19, 457.
Anno 1810 den 15 December

Gientofte Sogn Vangede Bye

Fru Amalie Magdalena Bugges Gaard paa Marken der før har tilhørt Christian Møller, som har haft samme forsikkret for 7600*rd* befandtes nu saaledes forandret og forbedret:

a) Hovedbygningen med Enderne til sønder og nord, 1 Etage høy, Grundmuur til alle Sider, med Steentag, hvorpaa en Qvist og 2*de* halvrunde Tagvinduer, tækkede med Blik, saaog Render under Taget. — Bygningen er indrettet med 3*de* Indgange fra Gaarden, den ene til en gang hvorved 8 forskiellige Værelser,

hvoraf de 6 panelede og betrukne de 2 malede med Liimfarve — og en Borgestue. I disse benævnte Værelser ere 6, 2 Etage Vindovne og 2 Bielæggere, endvidere 2*de* Spisekamre med Hylder og Tinrækker, 2*de* Kiøkkener med Skorsteene, som staar paa Jern-Ankere og i det eene en Minage Indretning, en indmuret Kobberkiedel paa 1 Tønde. Steenvask, Retterbænk Tinrækker og Hylder, Gulvet belagt med Muursteen, hvorfra en Opgang af en Trappe til Loftet, hvorpaa er indrettet 3*de* Værelser. Overalt i Bygningen ere engelske Vinduer med store Ruder og udvendige Skoder, Hollandske Dørre med Beslag, Gibslofter Plankegulve og alt Træværket malet med Oliefarve. Under Bygningen en Kielder paa 7 Fag, afdeelt i 3*de* Deele. —

Denne Bygning der bestaaer af 21 Fag vurderes á Fag 540*rd*	11340*r*	
de 6 Vindovne á 45*rd* Stk er	270	
de 2de Bielægger Ovne á 25*r*	50	
og Kiedelen for	70	11730

Tilforn forsikkret for 3810*rd*

b) Den søndre Bygning 17 Fag lang 5 Fag dyb 1 Etage høy, af Blandingstømmer, deels muurede og deels Leervægge, udvendig beklædt med Brædder samt Straaetag, indrettet til Karlekammer, Locum, Tørve, Hønse og Hugge Huus, samt Giennemkiørsels Port, Vognskuur og Materialhuus.

Denne Bygning vurderes á Fag 50*rd* 850

tilforn forsikkret for 900*rd*

c) Den vestre Bygning 26 Fag lang 5 Fag dyb af sidstbenævnte Bygningsmaade indrettet til 2*de* Tærskeloer og 3*de* Lader.

vurderes á Fag 50*rd* 1300

tilforn forsikkret for 1350*rd*

d) Den nordre Bygning 18 Fag lang 5 Fag dyb af samme Bygningsmaade, indrettet til 2*de*

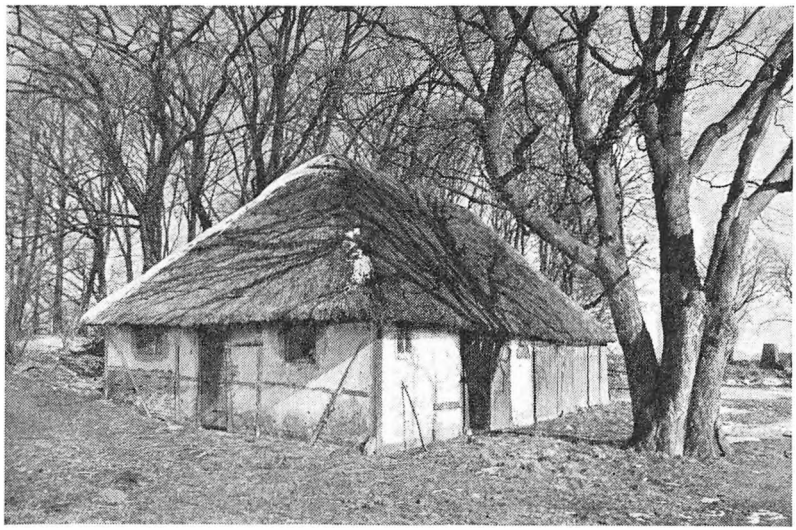

Gammel lade ved Vintappergården.

Stalde den eene for 9 Heste med Spiltouge Krybber og Hækker, den anden for 18 Kiør med Baase og Hammer, et Karlekammer, samt Giennemkiørselsport.
vurderes á Fag 80*rd* 1440
tilforn forsikkret for 900*rd*

e) I Haugen et Lysthuus af Tømmer og Bræder, med Rørtag, Fyldingsdørre og engelske Vinduer, som vurderes i alt for 100
tilforn forsikkret for 26*rd*

f) I Gaarden en Brønd med Karm og Peramide af Tømmer og Planker, som vurderes for 50
tilforn forsikkret for 58*rd*

g) Endvidere et Espalie Lysthuus af Tømmer og Brædder, ud og indvendig malet med Oliefarve, vurderes i alt for 80
Ikke tilforn forsikkret.

h) Hegn. Om Haugen 27 Fag Stakit á 6rd Faget 162*rd*
Heri en Port, der vurderes for 15
og en Laage for 13 190 15740
tilforn forsikkret for 496*rd*

Desuden bortfalder litr e, 2*de* Locumer for 60*rd*

Forsvarlig imod Ildsfare og som meldt tilforn forsikkret for 7600*rd*. Brandredskaber forefandtes.

Vældegård.

(Af Vældegårds ældre bygninger kendes intet billede).

SH 1846—49, 2660.
Aar 1847 den 22*de* Julj.

Gjentofte Sogn og Bye

Inger Larsdatters Gaard paa Marken

a) Stuebygningen beliggende med Enderne mod Øst og Vest, een Etage høi, grundmuret til alle Sider med Straaetag, hvori en Qvist af samme Bygningsmaade og paa halv Dybde. Bygningen er inddeelt i 16 Fag og indrettet med 2 Indgange til 2 Forstuer hvorved 10 Værelser, 2 Kjøkkener med Skorstene, samt 2 Spisekamre med Hylder. Fra Kjøkkenerne ere Nedgange til 2 Victualiekamre. Fra Forstuerne ere Opgange til Qvist og Loft, hvorpaa 5 Værelser. — Overalt Gibsloft, Bræde- og Muursteensgulve, engelske Vinduer tildeels med udvendige Skoder, fyldings og glatte Døre, panelede og malede saaog kalkede Vægge, samt Træværket malet med Oliefarve. taxeres á Fag 180*rd* er 2880
heri 2 Bilæggerovne á 20 40 2920*rd* Sølv

b) østre Bygning 20 Fag lang 5 Fag dyb af Muur og Bindingsværk med Straaetag, indrettet til 3 Lader og 2 Tærskeloer, á Fag 50*rd* er 1000

c) vestre Bygning 20 Fag lang 5 Fag dyb af forrige Bygningsmaade, indrettet med Indgang fra Gaarden til et Kjøkken med Skorsteen, en Kjedel paa 1 Tønde og en Gryde paa ½ Tønde, endvidere en Stue, et Vogn-

skuur med Port, Hønse, Brændsels og Materialhuse, Locum, Gjennemkjørsel med Porte, Karlekammer, Stald for 8 Heste, Skjære og Foderlo samt Stald for 12 Køer. Forendeel Gibs og Brædeloft samt Bræde og Steengulv, engelske Vinduer, fyldings og glatte Døre, taxeres á Faget 75*rd* er 1500
Kjedelen 40
Gryden 10 1550

d) i Gaardsrummet er en Brøndopstander med Jernpomperedskab, taxeres ialt for 50

e) Hegn mellem b og c.
2 Stakitporte á 15*rd* er 30
15 Fag Stakit á 2*rd* er 30
mellem a og b.
1 Stk. Plankeværk med Laage 10
mellem a og c.
1 Stk. Plankeværk med Laage 10
om Haugen foran a.
50 Fag Stakit á 2*rd* er 100 180
5700

Øregård.

(Af Øregårds oprindelige bygninger kendes intet billede).

SH 1800—09, 299.
Anno 1806, den 3*de* December.

Gientofte Sogn og Bye No 9.

Capitain Søbøtkers Gaard paa Marken, Øregaarden kaldet, som før har tilhørt Lars Jacobsen, der har havt samme forsikkret for 1570r, befandtes nu saaledes forandret og forbedret.

a) Stuebygningen med Enderne til sønder og nord 10 Fag 1 Etage høy, Grundmuur til alle Sider med Straaetag, indrettet med en Indgang til en Forstue, hvorved 4 gibsede Værelser med engelske Vinduer, hollandske Døre samt en 2 Etage Vindovn samt en Bielægger Ditto. Et Kiøkken med Skorsteen, hvori en indmuret Kobberkiedel

paa ½ Tønde samt Vask, Tinrækker og Retterbænk. Et Spise- og Melke-Kammer med Hyller. En Borgestue med en enkelt Vindovn.

Denne Bygning vurderes á Faget 120*rd*	1200*r*	
Den 2 Etages Kakkelovn vurd. for	30	
Den enkelte Kakkelovn for	20	
og Bielæggerovnen for	20	
samt Kiedelen for	10	1280

Tilforn forsikkret for 895*rd*

b) Den søndre Bygning 12 Fag lang 6 Fag dyb, deels Muur, deels klinede Vægge med Blandingstømmer og Straaetag, som er indrettet til 2*de* Stalde med Spiltouge og øvrige Indretninger for 24 Creaturer, Loe, Skiæreloe, Lade, Materialhuus, samt til en Maskekule.
Vurderes á Faget 30*r* 360

Tilforn forsikkret for 390*r*

c) Den nordre Bygning 12 Fag lang 3 Fag dyb af forrige Bygningsmaade, indrettet til Loe, Lade samt til Huggehuus, vurderes á Faget 20*r* 240

Tilforn forsikkret for 240*r*

d) Den østre Bygning 5 Fag lang 3 Fag dyb, Blandingstømmer klinede Vægge og Straaetag, indrettet med en Indgang af en Forstue til en Stue med Leer-Gulv, simple Vinduer og Døre samt en bielægger-Kakkelovn. Et Kiøkken med Skorsteen og Bagerovn samt et Kammer. Loft over alt. Denne

Bygning vurderes á Faget 25*r*	125	
Den deri værende Kakkelovn for	15	140

Tilforn forsikkret for 100*r*

e) Et dobbelt Locum af Muur og Fyrretømer med Straaetag, vurderes i alt for 40

Ikke tilforn forsikkret

f) En Halvtags Bygning i Haugen 4 Fag lang 2 Fag dyb af forrige Bygningsmaade, som er indrettet og afdeelt for smaae Creaturer,
vurderes á Faget 25*r* 100

Ikke tilforn forsikkret

g) I Gaarden en Brønd med Karm og Vippe, vurderes i alt for 10
tilforn forsikkret for 5*r*

h) I Haugen en Brønd med Opstander og Jern Pomperedskab, vurderes i alt for
tilforn forsikkret for 20*r* 20 2190

Forsvarlig mod Ildsfare. Brandredskaber forefandtes, og som meldt tilforn forsikkret for 1570*r*.

Ørnegård.

SH 1800—09, 364.
Anno 1808 d: 5 Novb*r*.

Gientofte Sogn Vangede Bye

Anders Nielsens Gaard, som før har tilhørt Rasmus Hansen, der har haft samme forsikkret for 1000*rd* befandtes nu saaledes forandret og forbedret:

a) Stuelængden med Enderne til Øster og Vester 12 Fag lang, 3 Fag dyb, deels grundmuur deels muur og Bindingsværk og deels Leervægge med Straaetag, indrettet med en Indgang fra Gaarden til en Forstue, hvorved 2de Stuer med Brædde-gulve, Engelske Vinduer, Hollandske Døre, samt en Bielægger Kakkelovn med Kobber Plade, Messing Knappe og Fødder, et Kiøkken med Skorsteen og Bagerovn, et Bryggers med indmuret Kobber Kiedel paa ¾ Tønde. En Rulle Stue og 3 Kamre. Denne Bygning vurderes á Fag 80*rd* 960
Kakkelovnen for 30
Kiedelen for 20 1010
tilforn forsikkret for 375

b) Den Vestre Længde, er 11 Fag lang 3 Fag dyb, af Blandings Tømmer, Leervægge og Straaetag, indrettet til Tørvehuus, en Giennemkiørsels Port, Faare og Svinehuus samt Loe og Lade, vurderes á Fag 35*rd* 385
tilforn forsikkret for 180

c) Den Søndre Længde er 18 Fag lang 3 Fag dyb af forbenævnte Bygningsmaade, indrettet til Lade,



Ørnegård.

Giennemkiørsels Port, Tærske Loe, Stald for 22 Creature med Tilbehør vurderes á Fag 40*rd* er 720
tilforn forsikkret for 285

d) Den østre Længde er 10 Fag lang, 3 Fag dyb af forrige Bygningsmaade, indrettet til Skiæreloe, Karlekammer, Vognskuur, Giennemkiørsels Port, samt Fæelade, vurderes á Faget 30*rd* er 300
tilforn forsikkret for 150*rd*

e) I Gaarden er en Brønd, med Opstander og Jern Pumpe Redskab, vurderes for 35 2450
tilforn forsikkret for 10*rd*

Forsvarlig imod Ildsfare og som meldt tilforn forsikkret for 1000*rd*. Brandredskaber forefandtes.

SH 1842—46, 2279, 7.
Aar 1843 den 2*den* November

Gjentofte Sogn, Vangede Bye

Ole Andersens Gaard paa Marken, forsikkret for 2940*rd* Sølv, befandtes nu saaledes forandret og forbedret.

a) Stuebygningen med Enderne til Øst og Vester, 16 Fag lang 4 Fag dyb, Størstedeelen grundmuret, Resten af Muur og Bindingsværk med Straaetag, indrettet med en Indgang til en Forstue, hvorved 3 Stuer, 2 Kamre, 1 Borgstue, et Pige og et Mælkekammer, et Kjøkken med Skorsteen, Bagerovn og 2 Jerngryder samt et Bryggers med en indmuret Kobberkjedel paa $^5/_4$ Tønde Alt med Brædeloft, Bræde og Muursteensgulv engelske Vinduer, Fyldings og glatte Døre betrukne malede og kalkede Vægge, Træværket malet med Oliefarve, samt Loftsrummet i Eet. —

taxeres á Fag 150*rd* er	2400*rd* Sølv	
heri en Bilæggerovn	25	
Kjedelen	50	
de 2 Jerngryder á 5 er	10	2485*rd* Sølv

b) Vestre Bygning 12 Fag lang 3 Fag dyb af Bindingsværk, deels med murede deels med klinede Vægge og Straaetag, indrettet til Lo, Lade, Huggehuus samt Stald for 4 Kreature, og Rulle og Tørvehuse, forendeel med Brædeloft; taxeres á Fag 40*rd* er 480

c) en søndre Bygning 19 Fag lang 3 Fag dyb af forrige Bygningsmaade, indrettet til Stald for 21 Kreature, Lo, Lade, samt Gjennemkjørsel med Porte; forendeel med Loft; — taxeres á Fag 45*rd* er 855

d) østre Bygning 10 Fag lang 4 Fag dyb, hvoraf de 3 Fag, der ere grundmurede med Straaetag og indrettede til 2 Stuer og 1 Kammer samt et Kjøkken med Skorsteen, alt med Brædeloft, Bræde og Muursteensgulv, engelske Vinduer Fyldings og glatte Døre, malede Vægge samt paa Loftet 2 panelede Værelser, alt Træværket malet med Oliefarve,
taxeres á Fag 175*rd* er 525*rd*

	De øvrige 7 Fag, som ere af Bindingsværk, deels med murede deels med klinede Vægge og straaetæggede, og indrettede til Gjennemkjørsel med Porte, Maskekuhle samt Karlekammer, forendeel med Loft, taxeres á Fag 45*rd* er	315	840
e)	i Gaarden en Brøndopstander med Jernpomperedskab, taxeres ialt for		50
f)	i og udenfor Gaarden ere 2 Luder af Blandingstømmer, Leervægge og Straaetag, indrettede til Svinehuus og Locum, taxeres pr Stk 20*rd* er		40
og g)	Hegn om Haugen 94 Fag Stakit á 2½ er	235	
	deri en Laage	10	
	Stakit og en Laage ialt for	5	250
			5000