Danskernes Historie Online
Danske Slægtsforskeres Bibliotek

## Dette værk er downloadet fra Danskernes Historie Online

**Danskernes Historie Online** er Danmarks største digitaliserings-projekt af litteratur inden for emner som personalhistorie, lokalhistorie og slægtsforskning. Biblioteket hører under den almennyttige forening Danske Slægtsforskere. Vi bevarer vores fælles kulturarv, digitaliserer den og stiller den til rådighed for alle interesserede.

### Støt vores arbejde – Bliv sponsor

Som sponsor i biblioteket opnår du en række fordele. Læs mere om fordele og sponsorat her: https://slaegtsbibliotek.dk/sponsorat

### Ophavsret

Biblioteket indeholder værker både med og uden ophavsret. For værker, som er omfattet af ophavsret, må PDF-filen kun benyttes til personligt brug.

### Links

Slægtsforskernes Bibliotek: https://slaegtsbibliotek.dk
Danske Slægtsforskere: https://slaegt.dk

# SLÆGTSBOG

*for*

## Efterkommere

*efter*

## Jens Sørensen

*og hustru*

## Ane Sophie Thomasdatter

UDARBEJDET AF
DANSK SLÆGTSHISTORIE, KJELLERUP
1964 - 1965

# Forord.

Denne slægtsbog er blevet til gennem et samvirke mellem Dansk Slægtshistorie, Kjellerup, og en del af slægtens medlemmer.

Ved udarbejdelsen af anetavlen er anvendt kirkebøger, folketællingslister, lægdsruller, Skifteprotokoller, skøde- og panteprotokoller, fæsteprotokoller, justitsprotokoller, tingbøger, jordebøger og lensregnskaber m.m.

Hver slægtslinie i anetavlen er fulgt saa langt tilbage, som det har været muligt ved hjælp af de bevarede kilder, og naar en linie standser helt op, maa det derfor forstaas saaledes, at enten svigter kilderne helt - kirkebøger og andre arkivalier findes ikke - eller de paagældende personer ses ikke døbt i det sogn, hvori de har levet, ligesom heller ikke deres forslægt har nogen tilknytning til sognet. I saadanne tilfælde er alle omliggende sognes kirkebøger - og almindeligvis ogsaa andre arkivalier - undersøgt.

Gamle dokumenter og lignende citeres flere steder, og de fejl m.v., der forekommer i originalen, medtages ogsaa i afskriften.

Det bemærkes, at stavemaaden for de i anetavlen forekommende personer almindeligvis altid vil være den, som benyttes ved den paagældende daab. Af den grund vil man kunne komme ud for, at den samme persons navn staves paa flere forskellige maader, naar der bringes citater.

Som man vil se, mangler der adskillige fødsels- og dødsdatoer i anetavlen. Dette skyldes, at præsterne i tiden før 1814 ikke havde pligt til at anføre disse datoer, og de blev derfor kun ført, hvis der var en omhyggelig præst paa stedet.

I lister over faddere og forlovere anvendes almindeligvis den samme angivelse og stavemaade, som er benyttet i den paagældende kirkebog, da det ville føre for vidt at forsøge paa at identificere hver enkelt fadder og forlover.

Jacob Jacobsen, Vidtskuegaard, der interesserede sig stærkt for slægtens historie, foretog i sin tid, bistaaet af senere rigsarkivar Sv. Aakjær, en del undersøgelser og udarbejdede bl.a. en efterslægtstavle, der er benyttet som begyndelsesgrundlag for denne bog. Fru Herdis Therkelsen, Christianelund, der ligeledes er meget slægtsinteresseret, har foretaget adskillige undersøgelser paa Landsarkivet i Viborg - hovedsagelig vedrørende forslægten. Dette materiale har ligeledes været stillet til vor disposition som grundlag for forskningens paabegyndelse.

Efterslægtstavlen er hovedsagelig udarbejdet paa grundlag af de paagældendes egne oplysninger, idet der er rettet henvendelse til alle voksne medlemmer af slægten. Disse henvendelser er for hovedpartens vedkommende sket ved personligt besøg, men hvor dette ikke har været muligt, er der rettet skriftlig henvendelse.

Denne slægtsbog, som vi har haft fornøjelsen af at udarbejde, er ikke afsluttet, for en slægtsbog kan ikke gøres færdig, saalænge slægten lever. Derfor er bogen indrettet saaledes, at den med tiden kan ajourføres og af den grund har det ikke været muligt at nummerere bogens sider.

Til slut følgende bemærkninger: Hos læseren af slægtsbogen vil maaske nok melde sig den tanke: "Hvad glæde har jeg egentlig af en saadan bog med dens omtale af en mængde slægtninge og forfædre, som jeg jo slet ikke har kendt? Vedkommer disse mennesker i det hele taget mig?" Selvfølgelig gør de det. Vor tid med alle dens nok saa tekniske fremskridt bygger paa fortiden, og alt - ogsaa én selv - er et produkt af denne fortid. Johannes V. Jensen har et sted sagt: "I ethvert menneske er sammenstuvet dette menneskes slægts fortid." Tænk paa, hvad dette egentlig betyder.

de personer, der er omtalt, er ganske vist forlængst døde og begravede, men slægten har dog et meget nært fællesskab med dem den dag idag, ikke blot ved blodets baand, men ogsaa ved tanker, ord og handlinger. Færdes man ad gader og veje i f.eks. Møballe og Overby, saa er det selv om billedet har ændret sig noget - paa de samme gader og veje, at slægtens gamle har gaaet, ligesom flere af de gaarde og huse, man passerer, er de samme, som ens forfædre har henlevet deres liv i. Her har de slidt og slæbt for det daglige brød, og her har de oplevet saavel mørke som lyse timer.

Stærke slægter som denne kan sætte præg paa den egn eller by, de kommer til at leve i. Det mærkes maaske ikke meget i det daglige, men hver dag er da ogsaa kun et lille led i den enkeltes liv, dagene skal lægges sammen i aar, og disse aar tæller slægten op i generationer. Ud fra denne synsvinkel kan det være sundt for mennesket at bedømme sig selv, ikke som enkeltperson, men blot som et led i kæden af generationer. Dette vil kunne bidrage til at hindre utidigt hovmod og samtidig give den enkelte en sund og livsbekræftende tro paa eget værd.

En døgnvise spaar, at om hundred aar er alting glemt, og det er sikkert ogsaa rigtigt, naar det drejer sig om døgnviser og andet ligegyldigt, men ellers ikke. Enkelthederne forsvinder ganske vist, men tilbage staar summen af de enkelte dages trofaste virke med den jord, de bygninger og de evner, som slægten gav hver enkelt at forvalte og give videre.

Vi udtrykker ønsket om, at denne slægtsbog maa blive til glæde for saavel nulevende som kommende generationer.

Kjellerup i December 1965
DANSK SLÆGTSHISTORIE

## VEDRØRENDE GAARDENES AFGIFTER.

For alle jordbesiddere gælder det, at de skulle svare en vis afgift af deres ejendom, og disse afgifter baseredes efter gaardens hartkorn. Hartkorn var oprindelig fællesbetegnelsen for de afgifter, bønderne ydede i naturalier - landgilde - til godserne. De forskellige afgifter var i godsernes jordebøger angivet i forhold til 1 td. rug eller byg, der var "haardt" korn i modsætning til havre, "blødt" korn.

Forholdene paa de forskellige godser var afvigende, men normen for den almindelige beregning var følgende:

| | | | |
|---|---|---|---|
| 1 td. | rug eller byg..... | 1 | td.hartkorn |
| 1 " | gryn eller hvedemel..... | 2 | " " |
| 1 " | hvede eller ærter..... | 1½ | " " |
| 1 " | havre..... | ½ | " " |
| 1 " | humle..... | ½ | " " |
| 4 læs | enghø..... | 1 | skp. " |
| 12 gæs | ..... | 1 | td. " |

Efter enevældens indførelse 1660 indkaldtes jordebøgerne og paa grundlag heraf udarbejdedes en fælles jordebog for alle landets ejendomme, den saakaldte matrikel af 1664, og heri skyldsattes ejendommene i hartkorn.

Denne skyldsætning viste sig snart at være uretfærdig, da ligningen paa godserne som nævnt havde været noget forskellig, og man paabegyndte derfor i 1681 udarbejdelsen af en matrikel baseret paa jordens ydeevne - bonitering - der sattes i forhold til arealet og saaledes angav det hartkorn, der skulle svares.

Ved boniteringen sattes agerjorden i klasse efter godhed; enge, overdrev og skove takseredes efter det udbytte, de kunne frembringe, antal læs hø, græsning og svins-olden m.m. Ogsaa møllerier og enkelte andre erhverv blev medtaget og vurderedes efter indtægt, men enhedsbetegnelsen var stadig hartkorn.

Trods mangelfuld opmaaling og kortlægning var denne hartkornsskyldsætning i begyndelsen god og retfærdig, men da den i 150 aar blev benyttet som basis for grundskatten paa landet, blev den paa grund af jordernes forbedring m.m

efterhaanden mere og mere uretfærdig, hvorfor man i aarene 1806-1822 udarbejdede Danmarks sidste matrikel, der dog først kom til at gælde fra 1844. Boniteringen var denne gang langt mere omhyggelig, og al agerjorden sattes i takst fra 1 til 24. Af de bedste jorder skattedes 6 1/6 td. land ( á 14000 kvadratalen) til at yde 1 td. hartkorn. Paa Lolland og Falster gik der 9 4/5 td. land og i Ringkøbing amt 45 td. land til 1 td. hartkorn. Gennemsnittet for hele landet var 18 td. land pr. td. hartkorn. Vurderingen tog ikke hensyn til beliggenheden, hvilket i forbindelse med den tekniske udvikling medførte, at de daarligste jorders værdi ved opdyrkning, transportanlæg, mergling m.v. steg stærkt, uden at dette medførte takstændring og følgelig heller ikke skatteforøgelse.

Hartkornsskatten blev derfor utidssvarende, hvorfor man i 1903 vedtog loven om ejendomsskyld, hvilket betød en fuldstændig ophævelse af hartkornet som grundlag for skatter til stat og kommune.

I ældre dokumenter træffer man ofte paa betegnelsen "gæsteri". Betegnelsen dækker bondens pligt til at modtage jorddrottens folk, heste og hunde i indkvartering og underholde dem. Gæsteri havde endnu betydning under Christian den Tredie, men senere tabte det interessen for godsejerne og blev da i reglen afløst af en aarlig afgift. Den regnes som regel ikke som hørende med til den egentlige landgilde og blev derfor ikke sat i hartkorn. Hestegæsteriet, pligten til at underholde hovheste, havde særlig betydning paa kronens godser og blev ofte her afløst af en havre-ydelse.

Den i ældre dokumenter omtalte "herlighed" betegner den ejendomsret til jordegods og de deraf flydende indtægter og rettigheder, som kronen ved love eller privilegier overdrog til private. Kronens herlighed over selvejere kunne overgaa til private, der saa kunne købe bondeskylden. Herligheden omfattede alle faste indtægter af fæstegods (landgilde) og udbytte af skov, jagt, fiskevand, forstrandsret, lyngslet o.s.v. og alt hoveri eller hoveriafløsning. Dernæst var herlighed de uvisse indtægter af

stedsmaal, sagefald m.m. Endelig var myndigheden over fornede eller stavnsbundne en del af herligheden. Kronen kunne sælge eller overlade herlighedsrettigheder som birkeret og patronatsret til private. Med herlighedsretten fulgte pligten til at holde fæsterne i forsvar, rejse tiltale og opkræve ekstraskatter. Herligheden var ikke nøje afgrænset, men hertil maa vistnok regnes haandfæstningernes bestemmelse om, at adelen maatte gøre sit gods lige saa nyttigt som kongen. Ved salg til selveje kunne sælgerne forbeholde sig herligheden eller en del deraf, saasom jagt- og fiskeret.

I jordebøgerne for tiden før 1700 angives de forskellige ydelser i ørtug, hvilket maal nærmest maa angives at svare til 1 romersk unce

Indholdsfortegnelse:

Forord
Anetavle for Jens Sørensen og hustru Ane Sophie Thomasdatter.

Efterkommere efter Jens Sørensen og hustru Ane Sophie Thomasdatter, opdelt i følgende afsnit:

A. Anne Catharine Jensdatter, født 1786, med ægtefælle og efterkommere.

B. Søn, dødfødt 1788.

C. Søren Jensen, født 1789.

D. Jacob Jensen, født 1791.

E. Jacob Jensen, født 1792, med ægtefælle og efterkommere.

F. Peder Jensen, født 1794.

G. Thomas Jensen. født 1796, med ægtefælle og efterkommere.

H. Johanne Jensdatter, født 1798, med ægtefælle og barn.

J. Hans Brandt Jensen, født 1801, med ægtefælle og efterkommere.

K. Rasmus Jensen Møballe, født 1805, med ægtefælle og efterkommere.

L. Karen Jensdatter, født 1809.

middelbart derefter følgende ulige numre. En persons fader findes ved at gange denne persons nummer med to, hvorved altsaa ane nr. 4's fader har nr. 8 og moderen nr. 9, ane nr. 8's forældre har nr 16 og 17, ane nr. 9's forældre nr. 18 og 19 etc. Hvis man omvendt f.eks. vil finde barnet af ægteparret med numrene 82 og 83, saa halverer man det lige nummer. Barnet er altsaa en datter, ane nr. 41 gift med nr. 4o, deres barn er nr. 2o gift med nr. 21, deres barn igen nr. 1o gift med nr. 11 etc. For overskuelighedens skyld er der dog umiddelbart før anetavlen indsat en skematisk oversigt, hvoraf slægtsforbindelsen fremgaar.

Med bogen følger et antal sole. Hovedsolen omfatter ægteparret Jens Sørensen og Ane Sophie Thomasdatter med børn og børnebørn. Udfor sidstnævnte staar i solens yderste smalle ring anført i hvilket af efterkommeroversigtens syv afsnit, man kan finde de enkelte børnebørn og deres efterkommere. Hvis man saaledes ønsker at finde ud af, hvilke efterkommere Jacob Jensen og Edel Jensdatters søn Jens Jørgen Jacobsen paa hovedsolen mærket E, og dennes hustru har, vil man se, at der ud for deres børn staar: "Se sol E.nr.2" Man finder derpaa den bisol, i hvis inderste ring staar Jacob Jensen og dennes hustru. Derefter følger i første ring deres børn, mærket med romertal, i anden ring børnebørn, mærket med store bogstaver, og derpaa oldebørn, mærket med arabertal, tipoldebørn, mærket med smaa bogstaver, tiptipoldebørn, mærket med arabertal efterfulgt af en parentes, og tiptiptipoldebørn, mærket med smaa bogstaver og ligeledes efterfulgt af en parentes. Dette bevirker, at hvert medlem af slægten faar sit eget registreringsnummer, under hvilket den paagældende staar opført i teksten. Hvis man saaledes f.eks. paa en af bisolene under afsnit E. finder personen Jens Peder Mark Thomsen, født 1943, vil man se, at han er mærket med 3). Bevæger man sig nu fra den paagældende sols midte i en lige linie ud til ham, vil man passere gennem fire rubrikker, hvori der staar navnene paa hans tipoldeforældre, oldeforældre, bedsteforældre og sidst forældre, mærket med henholdsvis

V.,.F., 1. og b. Jens Peder Mark Thomsen faar derfor registreringsnummeret V.F.1.b.3), under hvilket nummer han ses opført i afsnit E's tekst.

Vi kan passende slutte denne orientering med, inden de gaar over til selve teksten, at bede Dem dvæle ved Johannes V. Jensens vers:

Alvorlig taler ved alfarvej
med grønsvær tækket de gamles grave.
Henfarne slægter - forglem dem ej!
i arv de gav dig en ædel gave.
Henfarne slægter
i landets marv
sig ej fornægter
Bevar din arv.

# A N E T A V L E

f o r

Jens Sørensen

og hustrus

børn

er født 1753 i Kattrup sogn. Han blev døbt den 16. februar 1753; gudmoder var præstens hustru Johanne Rind, og faddere var Niels Kiær, Lars Pedersen af Kattrup, Jacob Jensens hustru og Jacob Christensens hustru af Møballe.

Jens Sørensen blev gift den 14. oktober 1785 i Kattrup kirke med

Ane Sophie Thomasdatter 3

Hun er født 1763, og hun døde den 2o. juli 1849 i Møballe, Kattrup sogn.

Hendes dåb fandt sted den 7. august 1763, og faddere var Jens Christensens kone af Horsens, Jacob Christensen og Niels Jørgensen af Møballe samt Jørgen Michelsen af Overby og Regina Nicolaisdatter, Horsens.

Jens Sørensen, der var sognefoged, overtog i 1784 gården i Møballe i henhold til følgende:

"Foreningscontract!

Som er indgaaet med fuld Forstand og velberaad Hue og Villie imellem Jacob Christensen og Hustrue og hans Arvinger og hendes Børn og Jens Sørensen og Anne Sophie Thomasdatter, som han skal have til sin ægte Hustrue. A. formedelst min og min Hustrues høje Alder og Skrøbelighed haver jeg Jacob Christensen i Møeballe reserveret at vil sælge og afhænde vores iboende Selvejergaard i bem. Møeballe til Jens Sørensen og hans forlovede Fæstemøe Anne Sophie Thomasdatter forbemeldte gaard med ald sin tilhørende, betaler Jens Sørensen og hans forlovede Anne Sophie Thomasdatter 5oo, siger Fem Hundrede Rigsdaler til Hr. Overbye i Horsens og til min Hustrue Johanne Nielsdatter eller hendes børn 5oo Rigsdaler, siger fem hundrede Rigsdaler med et fjerding Aars Rente 4 $\frac{de}{}$ procento til førstkommende Viborg Snapsting 1784 - foruden disse 5oo Rigsdaler udtager min Hustrue af vores fælles Indboe til sin Deel en Sølvkande, 1 Sølvbæger, 4 Sølvspiseskeer, den seng som nu staar i vores øverste Stue med Omhæng og Tæppe med 4 Dyner, 4 Hoveddyner, 2 par Hørlærreds og 2 par Blaarlærredslagner, 2 par Pudevaar, hendes egen Dragkiste med alle hendes Gangklæder af Linnet og ul-

dent, et firkantet Skrin, hendes Spinderok og en Stob. Disse 500 Rigsdaler saavelsom det specificerede er den Deel som min Hustrue Johanne Nielsdatter faar af vores fælles Gaard og Boe til deel, som hun maa imens hun lever disponere over og giøre sig saa nyttig som hun best ved vil og kan uden at jeg Jacob Christensen eller mine Arvinger nu eller efter min Hustrues Død haver nogen Arveret eller Rettighed lod eller Deel, men skal alene tilhøre min Hustrue Johanne Nielsdatter og hendes Børn. 2 det imod al det som min Hustrue i Penge og Indboe have, har faaet til sin deel af vores fælles gaard og dens tilhørende haver jeg Jacob Christensen forbeholdt mig lige fuldværd til min Deel, som jeg haver Skiænket og givet i Kiøbesummen, paa vores Gaard til Jens Sørensen og min Søsterdatter, og derfor nyder fornøden ophold med Klæder, Linnet og Uldent samt hæderlig Begravelse, men naar min Hustrue Johanne Nielsdatter har faaet alt det som i denne contract er hende tilskreven da fraskriver hun og hendes Børn sig al Arveret og Rettighed til vores forhen tilhørende Gaard i Møeballe, men skal alene tilhøre Jens Sørensen og sin trolovede Anne Sophie Thomasdatter og deres Arvinger. Dette tilstaas og bekræftes under vore hænder og hostrykte Zigneter og til ydermere Forsikring haver vi ombedet velærværdige og højlærde Hr. Perto Sognepræst for Kattrup etc. Menigheder og tillige Jens Jacobsen i Møeballe til Vitterlighed at underskrive og forsegle. Møeballe den 16 de Februar 1784. Jacob Christensen, Jens Sørensen, Anne Sophie Thomasdatter.

Selve skødet har følgende ordlyd:

" Underskrevne Jacob Christensen i Møeballe kendes og hermed vitterliggiør med min og Hustrue Johanne Nielsdatters frie Villie og velberaad Hue at have solgt og afhændet til Jens Sørensen, som er forlovet og skal ægte min Søsterdatter Anne Sophie Thomasdatter af Overbye min paaboende og mig tilhørende Selveiergaard her i Møeballe, staar for Hart-

lige gode til hver af os, nemlig min Kone og mig, med Omhæng og Sengested, min Kiste med mine Gangklæder udi, min Kones Dragkiste, en gammel rødagtig Skrin og hendes Klæder med videre for dem Summa 1ooo, siger Eet Tusinde Rigsdaler gangbar Mynt, nemlig Fem Hundrede Rigsdaler til min Kone eller hendes myndige Børn og Arvinger imod Qvittering eller Afkald, at de har intet videre til næste Viborg Snapsting at udbetales her i Byen og de øvrige Fem Hundrede Rigsdaler til mig, for deraf at betale ald lovlig bevislig Gield og hvad som da bliver tiløvers tillige med min Kiste og Klæder efter min Død, skal fornte Jens Sørensen og min Søsterdatter have til hielp ved min skikkelig livsophold og frie Varm Husværelse, item linned og ulden daglig Klæder, samt hæderlig Begravelse med mere, og da det ikke paatvivles, at bemeldte Jens Sørensen og hans Fæstemøe jo tilbørlig efterlever og opfylder forestaaende, saa haver jeg herved villet skiøde og afstaae fra mig og Hustrue og vores Arvinger til fornte Jens Sørensen og hans tilkommende Hustrue min Søsterdatter Anne Sophie Thomasdatter og deres Arvinger til ævindelig Arv og Eiendom ovenmeldte Gaard med ald dens tilliggende og med rette bør ved lovligen Udskiftning at tilhøre, være sig Ager og Eng, Kiær, Moser og Krat med videre, item Jagt og Fiskerie og anden Herlighed efter Lou og Forordninger, samt den derved nu befindende Besætning, ind- og Udboe etc., som foran er meldt, og kændes ieg for mig og min Koene og vore Arvinger ingen ydermere Lod, Del, Ret eller Rettighed efterdags at have til bemeldte gaard eller noget af dets tilliggende eller tilhørende, men samme vil frie frelse, hiemle og fuldkommeligen tilstaae oftbemeldte Jens Sørensen og hans Fæstemøe og deres Arvinger for et frit og uigenkaldelig Kiøb for alle og enhvers tiltale. Hvilket bekræftes med min svage Haand og hostrøgte Segl, og ellers ombedet Sognepræsten S.T. Hr. Søren Pertou i Kattrup og Forvalter Christian Kolliin i Overbye ville behage dette mit Skiøde til Vitterlighed at underskrive og forsegle. Saa og forsikrer at herom aldeles ingen Kiøbecontract er eller nogen Tiid forud har været oprettet imellem mig og Kiøberen som vi dend kand stadfæste, naar forlanges, endelig maae dette mit Skiøde uden foregaaende Stæv-

nemaal tinglyses og protokolleres ved Skanderborg Birketing, naar min Broder Jens Overbye i Horsens under 2o de Januar sidst til mig givne tinglyste Skiøde paa ermeldte Gaard og Eiendom. Møeballe den 5 te Februar 1784. Jacob Christensen. Efter Begiæring til Vitterlighed C. Colliin, J. Pertou.

Jens Sørensens svigerfader, Thomas Thomasen, udstedte den lo. februar 1786 følgende kontrakt:

"Underskrevne Thomas Thomasen i Overbye tilstaar herved at i stedet for et stykke Skov, som jeg havde givet min eneste Datter, Ane Sophie Thomasdatter til medgift og hendes mand Jens Sørensen i Møeballe som nu begge ejer og beboer den Gaard som min Svoger Jacob Christensen i bemeldte Møeballe har afstaaet og solgt til dem, tolv Læs Bøgetræ aarlig som den længstlevende og de bruger paa deres Livstid skal udvises i min tilhørende Skov i Overbye og hvoriblandt skal være saa meget Gavntræ, som der behøves til 4de Hjul aarlig, dog skal det øvrige være saaledes, at det kan forarbejdes til Brændsel og da forbemeldte Jacob Christensen nu har afstaaet sin Gaard, saa bortfalder de 6 Læs bøgetræe og 6 Læs Gierdsel som merbemeldte Jacob Christensen og Hustrue var efter en Contract af lode Juli 1751 tillagt aarlig og skal fornævnte tolv Læs Bøgetræe aarlig gives og udvises fornævnte Jens Sørensen og Hustrue paa deres Livstiid naar forlanges af mig eller hvem der maatte eje og beboe denne Gaard og Skov. Saaledes er denne Contract oprettet og sluttet i ald Venskab. Overbye den lode Februar 1786. Thomas Thomasen.

Til Vitterlighed: Jacob Christensen og Jens Jacobsen.

Dokumentet er indført i Vor-Nim Herreds Skøde- og Panteprotokol 182o-1822, folio 452.

Den 16. september 1813 mødte Ane Sophie Thomasdatter og anmeldte, at Jens Sørensen var afgået ved døden. Hun forevíste ved den lejlighed en kongelig bevilling af 23. maj 1813, hvorefter hun måtte hensidde i uskiftet bo.

Da Ane Sophie Thomasdatter 1822 afstod gården i Møballe til sønnen Jacob, blev der oprettet følgende aftægtskontrakt:

"Aftægtscontract!

ke efter Jens Sørensen i Møeballe og Søn Jacob Jensen er indgaaet følgende Aftægtscontract: 1. Jeg Ane Sophie Thomasdatter har dags dato afhændet til min Søn Jacob Jensen min ejende og paaboende Gaard i Møeballe Bye med Tilliggende, der staar ialt for Hartkorn Ager og Eng 6 Tdr. 1 Skp. 3 Fjdkr. og 243/8o Alb. samt Ind- Udboe og Besætning, undtagen det som jeg har forbeholdt mig og heri findes anført. 2. Udi aarlig Ophold leveres mig af min Søn eller Gaardens efterkommende Ejere: 2 Tdr. 4 Skpr. tørret Rug, 4 Skpr. Vinterhvede, 2 Tdr. og 4 Skpr. tørret Byg, 1 Td. og 4 Skpr. godt Bygmalt, 4 Lispund røget Flæsk, 1 Lispund Ost hver Micheli, 4 Pd. Talg, 2 levende fede Gæs, 1½ Skp. Salt, 1 Skp. Humle, ½ Pd. godt forsvarlig Hør. Kornet leveres mig i to Terminer, det halve hvert Aars Mortensdag og det andet halve hvert Aars 1ste May, ligesom Kornet og besørges til og fra Mølle for mig naar jeg det behøver. Et fjerdingkar Hørfrøe saaes aarlig til mig i god tjenlig Jord og 4de Høns leveres mig der skal gaae i Gaarden med Gaardens egne. De 12 Læs Bøgebrænde som jeg efter Contract af 1o. Februar 1786 min Livstid skal have af Thomas Thomasens Skov i Overbye Skov, besørger Gaardens Eier mig hiemkjørt og ørket, saaledes som mig tienlig kan være til mit brug naar behøves. I Haandpenge leveres mig aarlig 8 Rigsdaler i Sedler. En Koe som jeg har udtaget og 3 Faar med Yngel skal Gaardens Ejer fodre og græsse mig lige med deres egne, dog fratages Faarenes Yngel om Efteraaret i Slagtertiden. Naar min Koe bliver seen, maa jeg naar undtages een udtage en af Gaardens bedste Kiør til at malke i den Tid ligesom jeg og ifald Koen bliver ved Alderdom eller Vanheld utjenlig, er berettiget til at udtage en anden god Koe af Gaardens i dens Sted. 3. Forbeholder jeg mig 4 Fag Huus i den søndre Ende i det østre Huus, de 3 Fag indrettes til en Stue et Kjøkken og Spisekammer, Stuen med Fielgulv, Loft, Vinduer, Døre og Skorsten, alt i god og forsvarlig beboelig Stand inden 1ste Micheli og det 4de Fag indrettes til Ildebrændsel; min Søn eller Gaardens efterkommende Eier indretter og vedligeholder med Hegn. 4. Frie Adgang skal jeg have i Bryggerset til bryggen, bagen og klædestvæt, naar jeg det behøver. 5. Naar jeg forlanger, Auling- og Sædetiden undtagen, og kuns til Fornødenhed skal min Søn eller Gaardens efterkommende Eier befordre

mig med Heste og Vogn til og fra Kirke, til Kiøbstad og mine Venner. 6. Finder jeg for godt at flytte til en af mine Venner skal alt ovenanførte tilføres og leveres mig der forsvarlig, naar det ikke er over en Miil borte. 7. Af Gaardens Ind- og Udboe udtager jeg i Særdeleshed 1 Seng med Sengeklæder, 1 Kiste, 1 Dragkiste, 1 Bord, 2 Stole, 2 Malmgryder og 1 Kobberkedel, der tilligemed Koe og Faar efter min Død tilhører Gaardens Eier, mod at forskaffe mig en anstændig og hæderlig Begravelse efter Egnens Skik og Brug. Hvad jeg forøvrigt maatte efterlade mig skal tilhøre mine Arvinger. 8. Skulle mine 2de ugifte Døtre blive gifte, skal min Søn eller Gaardens Eier uden Betaling giøre deres Bryllup, anstændig efter Skik og Brug i Egnen.

Ifølge Placaten af 14de Februar 1814 anslaaes forestaaende Aftægt i Penge til 299 Rigsdaler, 2 Mark og 3 Skilling Sølv.

Jeg Jacob Jensen forbinder mig til at opfylde denne Contract der i Mindelighed er indgaaet i 2de Vidners Overværelse i alle Maader upaaklagelig.

Endnu tilføres denne Contract at om jeg, som jeg i 6te Post berørte, finder for godt at flytte til en af mine Venner skal jeg i Stæden for Korn og Faarene leveres aarlig en Fjerding Smør, dog forbeholdes jeg Ane Thomasdatter mig til at lade Faarene klippe og selv afbenytte Ulden.

Møeballe den 2. Februar 1822. Ane Sophie Thomasdatter m.f. pen. Som Lavværge Jens Winther. Jacob Jensen. Til Vitterlighed Brandt Pedersen."

Det er ejendommelig nok, at Ane Sophie Thomasdatter underskriver med ført pen på denne kontrakt, idet der i slægtens eje findes en bibel, hvor hun med egen hånd har skrevet:"Denne Bog skal tilhøre min Søn Rasmus Jensen på Tvingstrup Mark efter min Død. Ane Sophie Thomasdatter."

I denne bibel har Jens Sørensen skrevet følgende: "Jens Sørensen, Ane Sophie Thomasdatter. 1785 den 14. October havde vi brøllup. 1786 Natten imellem den 29de og 3ote September blev Anne Kathrine Jensdatter fød til Verden Kl. 2 Slet. 1788 den 24 Aprilis blev os en Søn dødfød. 1789 den 15. Augusti om Morgenen Kl. 6 blev Søren Jensen fød. Natten mellem 7. og 8. Juli 1791 blev Jacob Jensen fød Kl. 11 og døde den 14de samme Tid. Den 7de Augustii

1792 blev den anden Jacob Jensen fød Kl. 11 om Aftenen. Aftenen imellem den 14de og 15de October 1794 blev Peder Jensen fød Kl. 10. Natten imellem den 1. og 2. September blev Thomas Jensen fød 1796. Den 26. September Johanne Jensdatter fød 1798. Anno 1801 den 21de Majus om Morgenen Kl. 4 blev Hans Brandt Jensen fød. 1805 den 11te September blev Rasmus Jensen fød. 1809 Natten imellem den 15de og 16de Februarii blev Karen Jensdatter fød."

I den nævnte bibel, Brochmands Huspostil, har Jens Sørensen skrevet:"Gud unde mig denne Bog at lære og forstaae at jeg det evige Liv kunde faae."

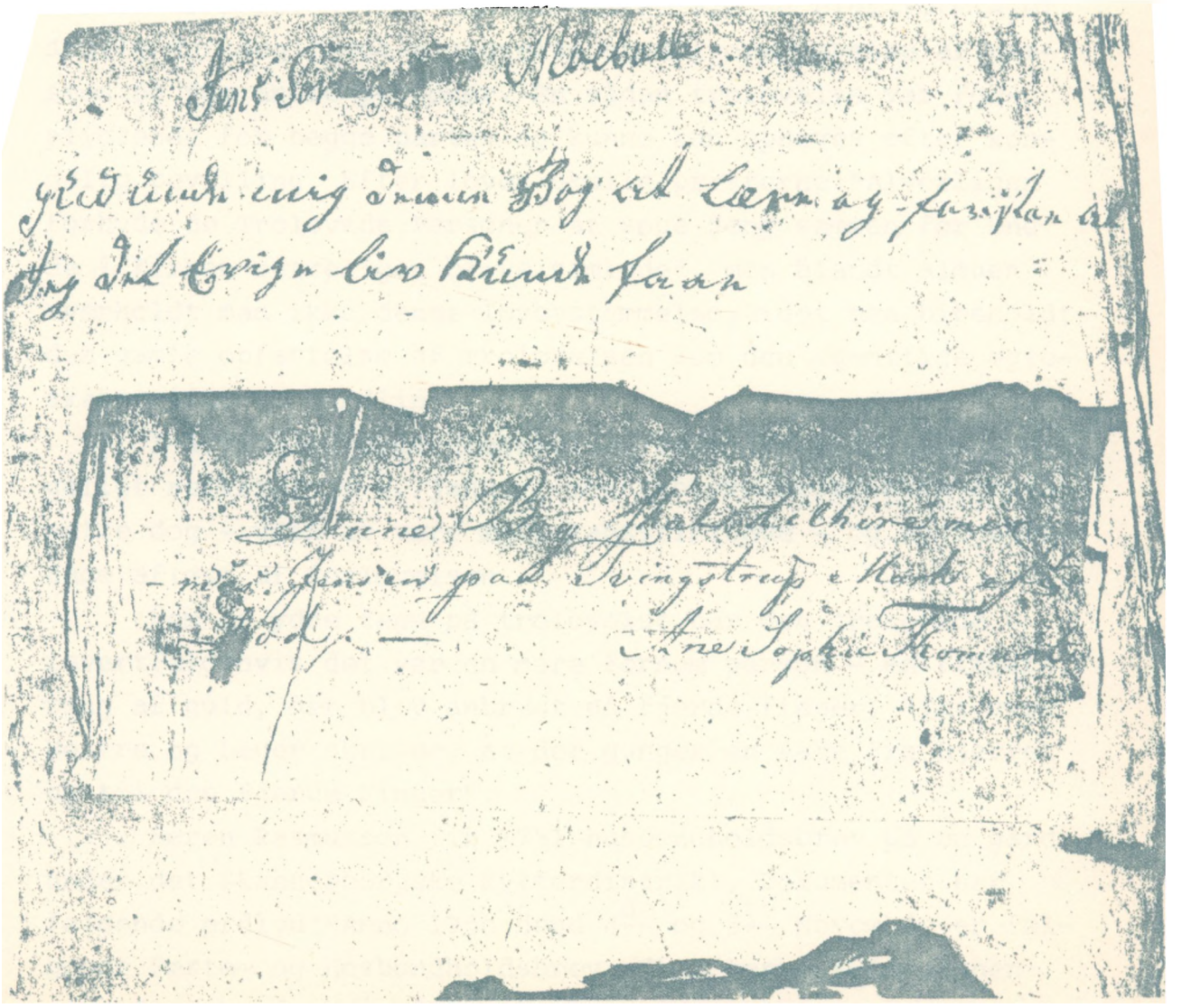

der var gårdmand i Kattrup sogn, blev gift den 16. oktober 1750 i Kattrup kirke med

Ane Jensdatter 5

af Møballe.

Parret var blevet trolovet den 20. juni 1750. Trolovelsen kendtes allerede i Middelalderen og var en ægteskabsstiftende handling. Efterhånden fik den kirkelige vielse dog større og større betydning, og ved ordinans af 19. juni 1582 bestemtes det, at et ægteskab skulle fuldbyrdes af præsten. Før den kirkelige vielse blev foretaget, skulle der dog finde trolovelse sted i overværelse af præsten og fem andre personer. En sådan trolovelse var forpligtende for begge parter og kunne kun ophæves efter kongelig bevilling. Efter loven skulle præsterne:"Alvorligen forbyde de Trolovede Personer at søge Seng sammen, før end de i Kirken retteligen blive samlede", men blandt almuen overholdt man ikke denne lovbestemmelse, idet man bibeholdt den gamle opfattelse af trolovelsen som den egentlige ægteskabsstiftende handling.

I året 1799 blev trolovelsen helt afskaffet ved kongeligt reskript af 4. januar, men trolovelsesskikken fortsatte dog - uden at være ægteskabsstiftende - og er i vore dage afløst af forlovelsen.

Som et ydre tegn på trolovelse bar den trolovede - ihvertfald hvis det var en mere fornem person - en fingerring af guld, der blev anbragt på fjerde finger, "Thi vise Mestre og Læger skriver, at der ganger en Aare fra Hjertet op til den fjerde Finger".

Søren Rasmussen fik 1751 husbondholdsbrev på en gård under det Skanderborgske Rytterdistrikt. Dokumentet har følgende ordlyd:"Anno 1750 dend 4$^{de}$ og 5$^{te}$ November er følgende Fæste- og Hosbundholdsbrev udi Efterhøst Sessionen udsted. Schanderborg Ambt. Kattrup, Søren Rasmussen. Paa hands kongelig Mayst. voris allernaadigste Arvekonge og Herris Vegne, haver vi sted og fæst saasom vi og hermed steder og fæster til Søren Rasmussen Faderens Rasmus Sø-

rensens formedelst Alderdom imod belovede ophold for hannem afstandne Gaard i Kattrup, staar for Hartkorn 5 Tdr. 1 Skp. 1 Fjdk. og 2 Alb., hvoraf udi Indfæstning erlægges 8 Rigsdaler, som hans kongelig Majestæt allerunderdanigst til Indtægt beregnes, Bygningen er 54 Fag Huus, Annammed til Besætning 6 Bæster, 2 Plage, 4 Kiør, 6 Ungnød og 16 Faar, Vogn, Ploug og Harve med Tilbehør, som tillige med behøvende Sædekorn ved Gaarden til Inventarium skal forblive og Søren Rasmussen med hvis videre til sammes Conservation behøves er pligtig at tilsvare, Bygningen at forbedre og stedse i forsvarlig Stand holde, Auflingen loulig at dørke og drive, Skatter og Udgifter som nu er eller herefter paabudet vorde rigtig i rette Tide og paa sine tilbørlige Steder at erlægge og klarere, vise sig hørig og lydig imod alle de som paa hans kongelig Majestæts Vegne over hannem kand have at befahle samt rette sig efter Loven og Forordningerne, saa maa atter bemeldte Søren Rasmussen omrørte Gaard med dens rette Tilliggende nyde bruge og sin Lifstid i fæste beholde eller saalænge hand foreskrefne i alle Maader efterkommer.Ryttersessionen i Schanderborg dend 4$^{de}$ November 1750. Woyda, Folsack og Moldrup.(Det Skanderborgske Rytterdistrikts Fæsteprotokol 1746 - 1764, folio 92)

Det Skanderborgske Rytterdistrikt blev oprettet i 1670, da kronen ønskede dannet et nationalt, dansk ryttери. Til underhold af rytterdistrikterne - der var oprindelig fire, som ved krigens udbrud 1675 deltes i otte - udlagdes ca. 60000 tdr. hartkorn af kronens godser, og fæsterne af de enkelte gårde skulle så enten selv gøre tjeneste til hest eller holde en rytter.

I det Skanderborgske rytterdistrikt, hvor gårdene ofte var mindre end de ca. otte tdr. hartkorn, der var beregnet at skulle underholde en rytter med hest, måtte man almindeligvis lade to eller flere mindre ejendomme danne et læg, der i fællesskab udredede rytterens underhold. Det var meget nøje bestemt, hvad rytteren skulle have i fødevarer og rede penge, hvad hesten skulle have, og hvad hver enkelt lægsbroder skulle yde heraf.

Rytteren skulle, hvis han var hvervet, hvad der efterhånden blev meget almindelig, have sin egen stue hos

bonden, egen stald til hesten, og ofte byggede bonden et særligt lille hus til sin rytter og hesten. Til gengæld for ydelserne var rytterbønderne altså fri for landgilde, skatter, arbejde, ægt med videre.

Hen imod slutningen af den store nordiske krig 1709 - 1721, Frederik IV's kamp for at vinde det tabte tilbage, skete der en overordentlig betydningsfuld omordning af det nationale rytteri, en omordning, som også på Skanderborgegnen fik en stor betydning. Dels af militære, dels af landøkonomiske hensyn bestemte kongen sig til at bortsælge det spredte krongods og til gengæld ved køb, mageskifte m.m. at danne samlede områder, hvori rytterregimenterne kunne henlægges, således at indkvarteringen, forplejningen og tilsynet med rytterne lettedes. Desuden ønskede kongen at gennemføre, hvad en berømt kriger omtrent ved denne tid opstillede som formål ved al soldateruddannelse: I fredstid skal man ved øvelse trække karlene ordentlig igennem, så man får gennemtrænede, senefulde og hurtige folk og heste, hvis kræfter man derimod skal økonomisere med, når krigen kommer.

I de år, i hvilket omordningen af krongodset stod på, besluttede kongen sig til, at rytterne fremtidig skulle indkvarteres på kronens ladegårde, hvad han også skønnede var tjenligst for rytterbønderne.

I Skanderborgs omegn samlede kongen indenfor en afstand af $2\frac{1}{2}$ - 3 mil fra Tulstrup kirke mellem 5000 og 6000 tdr. hartkorn til et samlet område, hvori også noget proprietærgods, altså privatgods, indgik.

Bønderne i de nye rytterdistrikter slap altså for at have rytterne boende hos sig, men endnu mere betydningsfuldt var det, at afgifterne blev fastsat een gang for alle og meget lempelige efter tidens forhold til 32 rigsdaler årlig af en gård på 8 tdr. hartkorn, og de slap som hidtil for alt, hvad der hed hoveri og arbejde.

Ved rytterdistrikternes ophævelse i 1765 kunne bønderne købe gårdene til selveje, men det var ikke lige let for alle at skaffe den fornødne kapital, så i mange tilfælde benyttede de omkringboende herremænd sig af denne lejlighed til, på en billig måde, at supplere deres jordtilliggender.

er ifølge aldersangivelsen ved folketællingen 1787 født 1713, og han døde 1791 og blev begravet den 21. juli.Han angives da at være 82 år gammel.

Thomas Thomasen blev gift den 22. januar 1751 i Kattrup kirke med

## Karen Christensdatter 7

Hun er født den 6. januar 1724 i Overby, Kattrup sogn, og hun døde samme sted den 13. juli 1794. Hun angives da at være 7o år, 6 måneder og 7 dage gammel.

I det Skanderborgske Rytterdistrikts fæsteprotokol 1746 - 1764, fol. 11o, findes følgende husbondholdsbrev til Thomas Thomasen indført:"Anno 1751 Dend 4de November Er udi Efterhøst Sessionen følgende Fæste og Husbondhols Breve Udsted. Schanderborg Ambt. Overbye,Thomas Thomasen. 1. Paa hans kongelig Maist's Voris Allernaadigste Arvekonge og Herris Vegne, haver vi meddelt, saasom vi og hermed meddeler Thomas Thomasen med Pas fra Proprietaire Godsed Hosbundhold paa Christen Jacobsens fradøde Selfeigergaard i Overbye, som Enken og hendis Søn Jacob Christensen der har haft dend i Halvepart, for hannem og hendes Datter hand ægter, imod belovede Ophold hendes Lifstiid, har afstaaet, Hartkorn 4 Tdr. 6 Skpr. 2 Fjdkr. 2 Alb., Skov, 1 Alb., hvoraf udi Hosbundholdskiendelse betahlis = 1o Rixdaler, som hans kongelige Majestæt allernaadigst til Indtægt beregnes, Bygningerne er 55 Fag huus. Annammed til Besætning 7 Bæster, 5 Kiør, 1 Stud, 4 Ungnød og 2o Faar, Vogn, Ploug og Harve med ald sit Tilbehør som tillige med behøvende Sædekorn til Inventarium derved forbliver og Thomas Thomasen med alt huis videre til sammes Conservation udfordris er pligtig at tilsvare, Bygningen at forbedre og aldtid udi forsvarlig Stand holde, Auflingen loulig at dørke og drive, Skatter og Udgifter som nu er eller paabudet vorder rigtig i rette Tiide og paa sine tilbørlige Steder at erlægge og clarere, viise sig hørig og lydig imod alle de som paa hans kongelig Maist's Vegne over hannem kand have at befahle samt rette sig efter Loven og for-

ordningerne, saa maa atterbemeldte Thomas Thomasen omrørte Gaard med dens rette Tilliggende nyde, bruge og sin Lifstid beholde eller saalænge hand forskrefne i alle Maader efterkommer. Ryttersessionen i Skanderborg den 4de November 1751. Woyda - Beenfeldt og Folsach.

I en "Allerydmygst Memorial" hedder det at, Thomas Thomasen er indkommet med pas fra proprietærgodset, og at han har tjent på Palsgaard i fjorten år, dels som ladekarl og dels som ladefoged. Betegnelsen proprietærgods benyttedes kun om de virkelige selvejere og ikke om de selvejergårdmænd, der ved rytterdistrikternes oprettelse automatisk var gledet ind i rækken af almindelige ryttergårdmænd, dog med det ene til forskel, at de ved ejer- og beboerskifte i stedet for et almindeligt fæstebrev fik udstedt et såkaldt husbondholdsbrev. Den enevældige Christian V søgte at borteliminere den sidste rest af selvejere ved i året 1691 at nedsætte en kommission, der skulle indsamle og gennemgå de på de tider gældende samt de fra ældre tid opbevarede adkomstdokumenter på selvejergods. Kommissionen arbejdede imidlertid i mere end tredive år uden at komme med nogen egentlig resolution til grundlag for selvejets ophævelse. Til gengæld blev der heller ikke ændret noget ved selvejerbondens status i rytterdistrikterne - der var stadig ingen forskel på kongemagtens ret og myndighed over selvejerbønderne i forhold til fæstebønderne. Samtidig med,at kommissionen afsluttede sit arbejde, blev der også af kongen gjort forsøg på at sælge herlighedsretten over selvejergårdene til indehaverne og beboerne for et vist beløb pr. td. hartkorn, formodentlig for at fylde lidt op i den efter krigen noget slunkne statskasse. Således blev i året 1725 en hel del gods i det Skanderborgske Rytterdistrikt udbudt til salg, og ved den lejlighed købte syv familier i Gedved deres gårde til absolut selveje, forøvrigt de eneste i Voer Herred, der da så sig i stand til denne investering. Det er sandsynligt, at Thomas Thomasens fader er identisk med den Thomas Jørgensen, der ved denne lejlighed købte sin gård til selveje. Gården, der hed matr. nr. 1, havde 6 tdr. 3 skpr. 3 fjdkr. hartkorn, og købesummen androg 161 rigsda-

er ifølge aldersangivelsen ved hans død 1763 født den 1. januar 1681 i Kattrup sogn. Han blev begravet den 16. januar 1763.

Rasmus Sørensen var gift første gang med Anna Jensdatter og anden gang med

Anne Pedersdatter 9

fra Kattrup. Den 13. november 172o overtog Rasmus Sørensen fæstet af Anders Vinthers gård i Kattrup. Det anføres i fæstebrevet, at han skulle ægte datteren på stedet, Anne Pedersdatter. Gårdens hartkorn var 3 tdr. 7 skp. 1 fjdkr. 2 alb., og i indfæstning betaltes der 4 rigsdaler. Gårdens bygninger bestod af 49 fag hus, og besætningen var på 4 bæster, 3 køer, 2 ungnød og 8 får.

I det Skanderborgske Rytterdistrikts resolutionsprotokol 1745 - 1764 oplyses det på side 14o, at Rasmus Sørensen i Kattrup er syg og fraværende. Det anføres videre, at fæstet på gården blev overtaget af sønnen Søren Rasmussen "Imod at de gamle Forældre nyder deres Ophold ved Stedet."

Jens Madsen 1o

er født ca. 1683 i Møballe, Kattrup sogn, og han døde 1742 samme sted og blev begravet den 9. oktober.

Han blev gift den 12. november 1714 med

Else Jacobsdatter 11

Vielsen blev foretaget af magister Nichel Seidelin "Udi Slodzkirchen i Schanderborg."

Else Jacobsdatter er født den 13. marts 169o i Nessumgaard, og hun døde den 1o. april 177o i Møballe.

Jens Madsen fik 1712 husbondholdsbrev på en gård i Møballe: "Paa hans kongelig Mayst. voris allernaadigste Arvekonges og herris Vegne meddeles hermed Jens Madsens

eyergaard i Møeballe, som Enken hans Moder for hannem har afstanden, samme Gaard staar i Landmaalingens Matricul for 8 Tdr. 5 Skpr. 2 Fjdkr. og 1 Alb. og i Krigsjordebogen reduceret til 7 Tdr. og 4 Skpr. Hartkorn, hvoraf hand til Hosbondshold skal betahle = 4 Rigsdaler, som Regimentskriveren Christian Gyberg herimod oppebærger og hans Majst. til Indtægt beregnes, berørte Selfeigergaard haver Jens Madsen lovlig at beboe og Bygningen, som bestaar af 66 Fag Huus nogenledes ved Magt forsvarlig vedligeholde samt intet deraf eller Gaardens tilliggende at lade bortkomme eller frabindes, item til Besætningen som derved findes 8 Bæster, 3 Kiør, 4 Ungnøder, 16 Faar, Vogn, Ploug og Harve med tilbehørig Redskab tillige med Sædekornet som stedet til Inventarium derved forblifver at være ansvarlig samt gifver og giørre huis (hvad) hand med Rette kand tilkomme og bevise hørsom lydighed imod alle dem paa hans kongelige Majst's. Vegne over hannem haver at befahle og ellers retter sig efter Loven og Forordningerne hvornæst atterbemeldte Jens Madsen nyder denne Hosbondhold hans Lifstiid, til Bekræftelse under vore Hænder. Datum Ryttersessionen holdet paa Skanderborg Slot den 3o. November Anno 1712. Jørgen Grabow. C. K. Gyberg.

## Christen Jacobsen 14

er født 1676 i Overby, Kattrup sogn, og han døde 1735 samme sted. Han blev gift 17o2 i Voerladegaard kirke med

## Karen Nielsdatter 15

der er født ca. 1684. Hun døde 1769 i Overby og blev begravet den 27. november. Christen Jacobsen overtog ved husbondholdsbrev af lo. juli 17o2 faderens ryttergård i Overby, som hans moder afstod til ham. Hartkornet opgives i krigsjordebogen til 4 tdr. 2 skpr.

Året efter, nemlig den 29. juni 17o3, fik Christen Jacobsen tilskødet moderens halve selvejergård i Overby. Skødet lyder således:"For Dom stoed Mads Andersen i Møeballe og fremlagde en skriftlig Fuldmagt saalydendes: kiendes ieg underskrefne Anne Andersdatter, sal. Jacob

Christensens i Ofuerbye at jeg hermed Fuldmagt gifuer og møndig giør min Laugværge Mads Andersen i Møeballe paa mine Vegne at skiøde min kiære Søn Christen Jacobsen i Ofverbye og hans Hustrue Karen Nielsdatter min tilhørende halfue Part af dend halfue Selfeierbundgaard ibm., hand nu paaboer med des tilliggendis Eiendom paa Møballe Mark og Østerstenderup og det saa fuldkommen som jeg self tilstede var, til Bekræftelse hafuer jeg dette med min Nafnes tvende bogstafuer underskrefven og Ombedet Jens Christensen i Kattrup og Hans Nielsen i Ofverbye med mig til Vitterlighed at underskrifve. Datum Ofverbye dend 29. Juni 1703. Anne A.A.D. Andersdatter, Jens Christensen. Egen Haand. Hans Nielsen egen Haand. Som den saaledes formeldte i Dag for Retten læst og paaskreven. Dernæst fremstod Anders Jacobsen i Ofverbye og Jens Jacobsen samme sted paa deres egne Vegne, saa og Niels Pedersen i Hemb paa sin Hustrues Maren Jacobsdatters Vegne samtligen tog forne Christen Jacobsen i Haand og med deres fri Villie og velberaad Hue, solde, skøtte og aldelis afhende fra dennom oc deris Arfvinger og til bemeldte Christen Jacobsen og hans Hustrue Karen Nielsdatter og deres Arfvinger først dend halue part Selfeyerbundegaard i Ofverbye som Christen Jacobsen self paaboer med ald des tilliggelse paa Møballe Mark og Øster Stenderup som Anne Andersdatter efter Skiødes formelding var berettiget. Desligeste den Arvepart og Lod som Anders Jacobsen, Christen Jacobsen og Maren Jacobsdatter i forne Gaard og Eyendom er arfueligen tilfalden, huilke forne Parter udi bem. halue bundegaard og Eiendom det være sig udi Hus og Bygning, gaard og Gaardsted, tofter, Jord, Ager, Eng, skov og Mark, fiskevand og fægang, vaadt og tørt, fourte oc fælled, hæde og Krat, Kierre eller Mose, det være sig ved huad Navn det helst er eller med næfnis kand, som der nu til forne parten i bem. halue gaard liger og af Arildstid tilligget hafuer inden eller uden Markeskiel, som før er meldt, intet undtagen i nogen Maader, forne Christen Jacobsen hans Hustru Karen Nielsdatter og deres Arfvinger at skal hafue nyde bruge og beholde til evindelig Eie for ævig Eiendom og Arvekiøb uigenkaldelig i nogen Maader. Och kiendes forne Mads Andersen paa Anne Andersdatters Vegne. Anders Jacob-

sen og Jens Jacobsen paa egne Vegne for dennem og deres Arfvinger nu ingen ydermer Lod, part, diel, Ret eller Rettighed at hafue udi eller til forbemeldte halue Selfeiyerbundegaard eller noget af dens tilliggende efter denne dag i nogen Made, mens kiendes derfor at haffue annammiet, bekommet og opbaaret sølf pending fyldigst oc fuld verd for forne i Parter udi bemeldte halue Bondegaard og Eiendom efter deris Villie og Noye, saa de tacker Christen Jacobsen og hans Hustru got for god Betaling i alle Maader oc derimod tilforpligter dennem oc deris Arfvinger at fri, frelse, hiemle og fuldkommelig tilstaa hannem hans Hustru og deris Arfvinger samme Parter udi forne halve Gaard og dends tilliggelse paa Ofverbye Møballe Mark og øster stinderup qvit og fri for enhver Mands Hinder eller tiltale som noget derpaa kunne hafue at tale med Rette efter denne Dag i nogen Maader, og dersom saa skete - som det ej formodis - at noget af forbemeldte bliver Christen Jacobsen hans Hustrue eller deres Arfvinger i nogen Dom eller Rettergang afvunden for denne Vanhiemmels Brøst's Skyld, da tilforpligter sig Anne Andersdatter, Anders Jacobsen, Jens Jacobsen og Niels Pedersen paa sin Hustrues Vegne dem og deres Arfvinger igien at gifue og vederlægge oftbemeldte Christen Jacobsen hans Hustru oc deres Arfvinger med lige saa godt bundeeie eller det fulde Værd og det inden sex uger dernæst efter og holde dennem skadesløs i alle Maader. Paa lige Maader tog Christen Jacobsen sin Hustrues Fader forbemeldte Niels Pedersen i Haand solde og skøtte hinde halveparten af hans fædrene Arfue, lod i samme halve Gaard med des tilliggelse og tacket hannem got for goed betaling oc stod Mads Andersen paa Anne Andersdatters Vegne, Anders Jacobsen og Jens Jacobsen tillige med deres Farbroder Jens Christensen i Kattrup og Niels Pedersen i Hem paa sin Hustrues Vegne med Christen Jacobsen til Vedermaalsting - og til des trygere forsichring lofuer de tillige med Rettens betiendter denne Skiøde at forsegle eller underskrive."

Derefter indføres følgende:"For Domb stod Christen Jacobsen i Ofuerbye oc tog Mads Andersen i Møeballe i Haand bekiende oc tilstoed at som hans kiere Moder Anne Andersdatter nu til hannom har afstanden hendes Halvpart i den

halve Selvejergaard i Ofuerbye som hånd nu paaboer med dessen tilliggelse, saa er han saaledes med hende forenet, først lofuer hand for sig og sin Hustru Karen Nielsdatter, at saa længe som bemeldte hans kiære Moder self løster, skal hun raade og byde i Huus og gaard med it og andet som hun til Dags giort hafuer, af os u=formiendt i nogen Maader, dog ej noget at sælge eller forkomme, andre til Gafn og os til Skade, uden det sker med deris Villie. Och naar forne hans Moder icke længer løster paa saadan Maader at være hoes dennem, saa lofuer Christen Jacobsen at gifue hende til aarlig Aftægt hendes Lifstiid 2½ Td. Rug, 2 Tdr. Byg, 1 Td. Boghvede, et got fet Svin at slagte og to fæde Giæs, en Ku oc fiier Faar af det bedste der findes i Gaarden oc dennom at føde ligeved sine egne, Kornet at føre hinde til og fra Mølle naar det nødig giøres og forskaffer hinde nødtørftig Ildebrand og om hun har nødig en Vogn til Kircke eller Kiøbsted da ej at negtis, til Husverrelse skal hun nyde Lildstuen som er tou binding med en træseng og dertil behørige Klæder saa og en Kiste og it Skab, i samme stue et Bord, 1 Stol og it Hønde saa og en Messingkiedel paa tou Kander, hvilket som forskrevet staar. Christen Jacobsen lofver for sig og sin Hustrue at holde sin kiære Moder uryggeligen og uden Skade hendes Lifstiid og naar hun ved Døden afgaar - om de hinde ofverlefver, da at forskaffe hinde it hæderlig begrafuelse oc Jordefærd oc derimod at nyde huis (hvad) hun sig af samme Aftægt efterlader oc stoed Christen Jacobsen med Mads Andersen til Vedermaalsting der dette gick beschrefuen, hucrefter Mads Andersen paa Anne Andersdatters Vegne var Tingsvidne begierendis."

Den 15. november 1735 blev der afholdt skifte efter afdøde ryttergårdmand og selvejerbonde Christen Jacobsen i Overby. Han efterlod sig enken Karen Nielsdatter og børnene: Jacob Christensen, 3o år, Niels Christensen, 27 år, tjener i Horsens, Jens Christensen, 25 år, hjemmeværende, Mette Christensdatter, gift med Nicolaj Clausen, skomager i Skanderborg, Anne Christensdatter, 28 år, tjener i København, Else Christensdatter, 22 år, hjemmeværende, og Karen Christensdatter 1o år gammel.

og for de umyndige døtre blev antaget som lavværge farbroderen Jens Jacobsen af Tebstrup.

Af boets værdier skal nævnes: 4 tinfade, 6 tintallerkner, 1 tinsmørkande, 2 kobberkedler, 1 messingkeddel, 1 messinglysestage, 2 messingbækkener, 1 fyrretræsbord med åben fod og 1 egekiste.

Den sal. mands gangklæder bestod af 2 vadmelskjoler, 1 grå klædestrøje med tinknapper, 1 par læderbukser, 2 par strømper, 1 ræveskindshue, 1 kabuds, 1 par støvler og 1 par sko.

Besætningen var på 2 sorte plage, 1 grå hoppe på 12 år, der vurderedes til 12 rigsdaler, 1 7-årig brun hest til 12 rigsdaler og en gammel rød hest til 1 rigsdaler og 2 mark samt 1 gammel sort hest til 1o rigsdaler og 1 brun hoppe på 9 år til 1o slettedaler. Desuden var der 2 føl, 5 køer, 2 små stude, 2 mindre stude, 2 små køer, 1 lille ko, 5 kalve, 2o får, 3 svin og 7 grise.

I gården stod der 3 vogne, 1 plov med jern og behør samt 1 slæde. I laden var der 24 traver rug af 2 skpr. og 1o traver byg af 3 skpr. samt 5o traver havre af 4 skpr.

Værdien af løsøret androg ialt 281 rigsdaler 3 mark 1o skilling, og selvejergårdens værdi blev af taksationsmændene ansat til 1oo rigsdaler, mens udgifterne var på 153 rigsdaler 3 mark.

Til deling mellem arvingerne blev der 228 rigsdaler 1o skilling.

Skiftet er indført i Rytterdistriktets skifteprotokol 1733 - 1738, folio 128.

der boede i Kattrup sogn, er formodentlig født omkring 1640. Han var d. 8. december 1663 nærværende på Voer herredsting, og d. 4. november 1664 var han ligeledes tilstede på herredstinget, hvor han vidnede, at han havde hørt hr. Jens Jensen i Kattrup give Christen Bhi nogle "utilbørlige Ord".

Han opføres i matriklen 1688 som fæster af et hus i Kattrup by med hartkorn 1 fjdkr. 2 alb. Husets ejer var Eske Hansen i Kattrup.

## Peder Jensen 18

er født ca. 1660, og han døde ca. 1714. Han var gift første gang med

## Maren Christensdatter 19

der var enke efter gårdmand Thomas Andersen i Kattrup. Hun er født ca. 1660 i Kattrup, og hun døde d. 17. februar 1700 samme sted.

Peder Jensen var gift anden gang med Kirsten Laursdatter, der er født ca. 1670. Hun døde i november 1712. Navnet på Peder Jensens tredie ægtefælle er ukendt, men det ses, at hun blev gift anden gang med Peder Sørensen.

Den 2. maj 1691 fik Peder Jensen, der her opgives at være født i Gedved, fæstebrev på den ryttergård i Kattrup, som Thomas Andersen var fradød,mod at gifte sig med enken.

Den 14. maj 1700 afholdtes der skifte efter Maren Christensdatter, der efterlod sig enkemanden og børnene Thomas, Anders, Mette, gift med Jacob Sørensen i Ørridslev, og Karen Thomasdatter, der var 17 år gammel. Disse børn var af første ægteskab, og i ægteskabet med enkemanden Peder Jensen var der to børn, den 8-årige Anne og den 5-årige Else.

Som formynder for sønnen mødte morbroderen Peder Christensen, og for Karen Thomasdatter mødte morbroderen Michel Christensen i Holms Mølle, mens Christen Pedersen

af Kattrup blev formynder for børnene af sidste ægteskab.

I boet fandtes der blandt andet 1 sølvbæger og 1 sølvkande, som vurderedes til 6 rigsdaler 8 skilling. Desuden var der 1 kobberbryggerkeddel til 7 rigsdaler, 2 messinglysestager, 3 tinfade og 4 tintallerkener.

Den sal. kones gangklæder var:"E sid Klædeskjole, som den sal. Kone paa sit yderste har givet sin Datter Karen Thomasdatter, et stoffes Skørt, som Mette Thomasdatter i Ørritslev har, en kaam Nattrøje, som den sal. Kone på sit yderste har givet sin Datter Karen Thomasdatter." Desuden var den en hvid kjole og 2 skørter.

I stalden stod der 2 heste, 4 køer, 1 stud, 1 kvie, 12 får med 12 lam, 3 væddere, 2 svin, 1 ringere svin samt 3 gamle gæs og en gasse. I marken var det sået 3 tdr. rug og 8 tdr. havre, som blev ansat til 29 rigsdaler 1 mark i værdi. Løsøres værdi var 216 rigsdaler 1 mark 8 skilling, og boet havde yderligere part i en selvejergård af hartkorn 1 td. 2 skpr., og den blev sat til en værdi af 4o rigsdaler. Børnene fra Thomas Andersens ægteskab havde fået tillagt en arv på 1o rigsdaler, der blev fradraget i boet, hvis udgifter derefter ialt beløb sig til 195 rigsdaler 2 mark 8 skilling.

## Mads Andersen 2o

der var selvejergårdmand i Møballe, døde 1712. Han var gift med

## Anne Jørgensdatter 21

Den 7. december 1712 afholdtes der skifte efter afdøde selvejergårdmand Mads Andersen i Møballe. Han efterlod sig enken Anne Jørgensdatter og børnene: Anders Madsen, der tjente på Nysøgaard på Sjælland, Jørgen Madsen, bosat i Møballe, Jens Madsen, bosat i Møballe, Bodil Madsdatter, gift med Anders Hansen i Oldrup, Anne Madsdatter, gift med Niels Danielsen i Fillerup, og Maren Madsdatter, der var 27 år gammel og tjente i Slagelse.

Enken antog som lavværge svigersønnen Anders Hansen i Oldrup, og for den umyndige datter blev gårdmand Ole Jen-

sen i Kattrup antaget som lavværge. Hendes fødte værge var ellers farbroderen Søren Andersen i Fillerup, der imidlertid undslog sig.

Der blev ikke foretaget registrering og vurdering af boet, men derimod enedes man om at opsætte følgende skiftekontrakt:" 1. At Eftersom den ældste Søn Anders Madsen saa og de tvende Døtre Boeld Madsdatter og Anne Madsdatter til Indladelse i Ægteskab her af boen enhver af dem har faaet en reputerlig Udflyning, saa tilstaar bemeldte Anders Hansen og Daniel Nielsen paa deres egne og Hustruers samt deres Svoger Anders Madsens Vegne, desaarsag nu igien arf at prætendere, og naar Moderen ved Døden afgaar forlanger de og intet efter hende, mens i alle Maader derfore herved tacknemmelig qvitterer. 2. Hvad de øvrige tvende Børn anbelanger da som Jens Madsen har gaarden i fæste, saa tilstaar hand de øvrige tvende Søskende for ald dend lod og Arvepart, som derefter bemeldte deris sal. Fader kunde tilfalde at give Jørgen Madsen Et hundrede Rixdaler siger loo rdr. og Søsteren Maren Madsdatter 66 Rdlr. og 4 Mark siger Tredsindstiufge og Sex Rixdahler fiiere Mark, hvilke Penge saavidt Jørgen Madsens Anpart vedkommer for - - - - - hos broderen Jens Madsen bestaaende et Aar dog uden Rente, mens Datteren Maren Madsdatter belovede Andeel bliver heri Boen indtil hun ved Giftermaal bliver forsynet, imod lovlig Rente deraf at svares, saa forsikrer Jens Madsen og berørte Arveparter og gave, naar det som meldt er forlanges, enten med rede Penge eller gode fornøjelige Vahrer skadesløs at betale, hvormed Formønderen for Datterens Anpart vedbørlig Indseende haver, som hand efter Loven ansvare kand. 3. Og som Gaarden er en Selvejergaard saa og i henseende at Jens Madsen for berørte Arf og Gave har udlovet for ald dend Arfvepart og Rettighed de baade af Boens Midler og Selvejerejendommen kunde tilkomme, nyder Jens Madsen og derimod Gaardens Selvejerrettghed, hvorpaa samtlige Arvingerne hannem behørig Skiøde og Adkomster vil meddele og videre sig dermed efter Loven har at forholde, uden allene dend fjerdepart, som Enken vil have sig forbeholden, Da Sønnen Jens Madsen forsikrer og at Moderen hendes Lifstid herved Stedet skal nyde hendes nødtørftig Ophold,

og naar hun ved Døden afgaar, da skal Jens Madsen forpligt være at lade hende hæderlig og schichelig begrafve, og derimod nyder hand ald hendes Efterladte Midler saa og den ommeldte fjerdepart af Selfeigergaarden, saa ingen af Arfvingerne i nogen Maader efter hendes Død skal have noget til Arf at fordre. 4. Blef Biugningens Beskaffenhed saavel og Gaardens Besætning og Inventarium efterseet og i god Stand befunden, hvilket Jens Madsen lover og sig tilforpligter efter Forordningen at tilsvare. 5. Og som Skiftet ved denne Contract og forening saaledes er til Endskab og Rigtighed, saa lover og tilforpligter sig for indførte Arfvinger og andre Vedkommende paa deres egne og fraværende Arfvingers Vegne, Skiftets forvalter een for alle og enhvers Tiltale dette Skifte angaaende med alt hvad deraf dependerer og under hvad Protest det end være kunde udi alle optænckelige Maader, uden Ansvar og skadesløsholde, At forskrefne saaledes i ald Venlighed er forrettet afhandlet sluttet og tilendebragt bekræftes med vore Hænders Underskrivelse. Datum Sterfboen i Møballe, ut supra.

Paa hr. Regimentsskriver Gybergs Vegne. N. Langballe. R. Christensen Leth. Søren Andersen, Fillerup. Anne A.J.D. Jørgensdatter. Paa Enkens Vegne og paa egne Vegne Anders Hansen. Jørgen Madsen. Jens Madsen. Niels Danielsen Møller. Olle O.J.S. Jensen.

Dokumentet er indført i Rytterdistriktets Skifteprotokol 1712 - 172o, folio 29 ff.

Den 14. december 1683 blev der på Voer herredsting fremført en sag, hvori Bodil Jørgensdatter i Møballe befuldmægtiger herredsskriver Søren Christensen i Tønning til at gå i rette med hendes søsters mand, Mads Andersen i Møballe, og hendes fader Jørgen Eskesen samme sted, på grund af, at hun var blevet unddraget den arv, hun kunne tilkomme efter hendes sal. moder, Bodil Olufsdatter. Det bemærkes i sagen, at der d. 9 marts 1683 var blevet afsagt en dom, hvorefter Mads Andersen blev dømt til at udrede arven,inden der var gået 15 dage, men Mads Andersen forsvarede sig med, at den mellem ham og svigerfaderen Jørgen Eskesen oprettede afståelseskontrakt intet indholdt om arv til hans kones søskende. Dette tog her-

redsfogeden imidlertid ikke for gode varer, og Mads Andersen blev dømt til straks at opfylde Bodil Jørgensdatters krav.

## Jacob Hansen 22

der nævnes med tilnavnet Luxdorph og Lyxtrup, er født 1655, og han døde 1717 i Nessumgaard, Hylke sogn, og blev begravet d. 26. juni.

Han var gift med

## Maren Rasmusdatter 23

der er født ca. 1663. Hun døde 1740 i Nessumgaard og blev begravet d. 22. januar.

Den 30. november 1717 blev der afholdt skifte efter afdøde Jacob Hansen, der efterlod sin enken Maren Rasmusdatter og deres i ægteskab sammenavlede børn: Hans Jacobsen, boende i Hoved, Erik Jacobsen, 24 år, hjemmeværende, Else Jacobsdatter, gift med Jens Madsen i Møballe, Maren Jacobsdatter, 19 år, Anne Kirstine Jacobsdatter, 14 år, og Else Cathrine Jacobsdatter, 11 år.

Som lavværge for enken mødte hendes broder Rasmus Rasmussen af Svinsager, og som formynder for de umyndige døtre blev antaget de to ældste brødre samt svigersønnen Jens Madsen i Møballe og Peder Sørensen i Boes.

I boet fandtes blandt andet følgende: 1 fyrretræsbord med åben fod, 1 gammel fyrretræsbænk, 5 træstole, 1 jernbunden egetræskiste, 1 brun anstrøgen egehalvkiste, 1 halvkiste, 1 jernbunden egetræsrejseskrin, 1 gammel fyrretræsskab, anstrøgen og med lås, 1 hjulrok, 33 siebøtter, 1 bliklygte, 2 bliklysestager, 1 jernkakkelovn, 1 kobberdestilerkande på to kanders størrelse, 1 kobberbrændevinskeddel med hat og piber, 3 kobberkedler og 3 halve øltønder.

Den sal. mands gangklæder bestod af: 1 bukkeskindstrøje med fem dusin små sølvknapper og sølvlister, der vurderedes til 14 rigsdaler, 1 stribet hjemmegjort trøje med to dusin sølvknapper, 1 par blå læderbukser med

sin og ni sølvknapper, 6 fåreskind, 1 hjemmegjort stribet trøje med to dusin og tre sølvknapper, 1 gammel hue og 1 hat. Videre var der 3 lispund tin, 12 sølvskeer, 1 stort sølvbæger, 2 mindre sølvbægre, 2 små sølvskåle samt 1 større sølvskål, ialt for 66 rigsdaler sølvvarer.

I haven stod der 16 bistokke, der blev ansat til 24 rigsdalers værdi, og i en bygning, det såkaldte rytterhus, stod der 18 svin med 4 grise, og i samme hus var der 3 sengesteder, 1 foldbænk, 1 bryggerkar og 1 ølfjerding.

I staldene stod der 22 heste, 18 stude, 8 kalve, 1o køer, 8 kvier, 4o gamle får med 2o lam, 25 væddere samt 15 gæs og gæslinger.

På loftet fandtes der 12o traver rug, ialt 45 tdr., 1oo traver byg, ialt 37 tdr., 1oo traver havre af 4 skpr.= 5o tdr., 2 tdr. boghvede og 4 skpr. ærter.

Løsøreværdien var 1317 rigsdaler 2 mark 6 skilling. Desuden ejede den afdøde en del faste ejendomme i Skanderborg by, blandt andet en gård på Storegaden. Denne bestod af et tolv fags hus med god kælder under, og desuden var der otte fag bryggerhus og fæhus samt ni fag ladehus "Altsammen ickun eet loft høy."

Denne ejendom vurderedes til 3oo slettedaler, mens en våning i samme gade og et korshus på elleve fag blev vurderet til 1oo slettedaler.

Den afdøde havde en panteobligation af 2. april 1715 og udstedt af Johan Svendsen, borger i Skanderborg. Dennes pålydende var 15o rigsdaler.

Herefter var boets samlede værdi 1867 rigsdaler 2 mark 6 skilling, hvorfra gik bygningernes brøstfældighed, der blev ansat til 1o slettedaler.

Gårdens hartkorn var 15 tdr. 6 skpr., og kronens pretentioner herpå beløb sig til 479 rigsdaler, hvorefter de samlede udgifter var 5o1 slettedaler 2 skilling. Arvingerne fik til deling 1366 rigsdaler og 2 skilling.

Han døde ca. d. 1. november 1695 i Overby.

Jacob Christensen var gift med

Anne Andersdatter 29

der er født ca. 1650 i Kattrup. Hun levede endnu 1703. Hun kan muligvis være identisk med den Anne Andersdatter af Kattrup, der blev begravet d. 26. marts 1742. Den 8. december 1676 fik Jacob Christensen af Jørgen Olufsen samt Maren og Else Sørensdatter tilskødet disses trediepart i hans selvejergård. Samme dag skødede han til sin fæstemø halvdelen af hans iboende selvejergård.

Den 21. november 1695 afholdtes der skifte efter afdøde selvejergårdmand Jacob Christensen i Kattrup Overby. Han efterlod sig enken Anne Andersdatter og børnene Christen Jacobsen, 19 år, Anders Jacobsen, 14 år, Jens Jacobsen, 10 år, og Niels Jacobsen, 5 år gammel. Som formynder for sønnerne mødte farbroderen Jens Christensen i Kattrup, og den umyndige datter Maren Jacobsdatter fik som formynder herredsskriver Niels Hansen (Bang) i Overby. Lavværge for enken var hendes broder Mads Andersen i Møballe.

Af boets effekter: 1 fyrrebord med egefod, 1 gammelt egeskab, 1 gammelt egesengested, 1 gammelt ølkar, 2 gamle standtønder, 2 ølkander, 1 bagetrug, 2 stripper, 1 håndkværn, 1 sold, 1 selde, 1 drøftetrug, 1 pibestob, 1 træpotte, 1 jerngryde, 1 jernpande, 1 gammel kobberkeddel, 1 liden messingkeddel, 2 stenfade og 4 stentallerkner. Videre fandtes 2 økser, 1 naver, 1 spegerbor, 1 sav, 1 hølé, 1 skærekniv, 2 plovjern, 1 plov, 1 harve, 1 vogn med tilbehør, 1 gammel vogn, 1 slæde, 1 hampedyne, 1 ulden overdyne, 1 hovedyne, 1 pude, 1 par blårgarnslagner, 1 sengeklæde og 3 hampesække.

I staldene stod der:

| | | | |
|---|---|---|---|
| 1 brun hoppe, 6 år..... | 24 rigsdaler | | |
| 1 brun hoppe, 8 år ..... | 14 | - | |
| 2 brune heste "ungefæhr" 14 år... | 24 | - | |
| 1 brunt hesteføl..... | 1o | - | |
| 1 gråskimlet føl..... | 14 | - | |
| 1 sortbrunt føl..... | 14 | - | |
| 1 blakhjelmet ko, 11 år..... | 6 | - | |
| 1 blakket ko, 6 år..... | 8 | - | |
| 1 kulsort ko, 6 år..... | 8 | - | |
| 1 sorthjelmet ko, 1o år..... | 6 | - | |
| 2 sorthjelmede 3-årings stude.... | 14 | - | |
| 1 sorthjelmet ungnødstud..... | 3 | - | |
| 1 blakket kviekalv..... | 2 | - | |
| 1 sorthjelmet ungnød stud..... | 4 | - | |
| 11 gamle får og 2 væddere..... | 9 | - | 3 mark |
| 1 so med 4 grise..... | 3 | - | 2 - |
| 3 gæs og 3 bistader..... | 4 | - | 2 - |

Den samlede værdi af løsøret var 26o rigsdaler 2 mark 14 skilling.

Da gården var underlagt det Skanderborgske Rytterdistrikt, gjorde myndighederne krav på et vist standardudstyr hvad gårdens bygninger, besætning og redskaber angik, men da denne gård var en selvejergård, blev bygningerne i første omgang ikke vurderet og skyldsat, hvorimod man fordrede til gårdens 4 tdr. hartkorn 4 "døchtige bæster" (heste) af 12 rigsdaler stykket, og endvidere fordredes der en besætning på 1 stud til 1o rigsdaler, 2 køer til 12 rigsdaler og 4 får til 4 rigsdaler. Desuden skulle der være vogn, plov og harve for et beløb på 1o rigsdaler. Forplejningen til den i gården indkvarterede rytter blev for perioden 1. december 1695 til 1. maj 1696 sat til en værdi af 1o rigsdaler, og endelig fordrede rytterdistriktet også, at der på gården skulle være følgende sædekorn: 6 tdr. rugsæd, 3 tdr. bygsæd, 12 tdr. havre og 4 skpr. boghvede.

Udgifterne i forbindelse med skiftets afholdelse androg 6 rigsdaler 4 mark, og dette bragte boets udgifter op på 115 rigsdaler. Til deling mellem enken og bør-

nene blev der 145 rigsdaler 2 mark 14 skilling, der fordeltes ligeligt mellem enken og børnene. Det blev bestemt, at den eneste datter skulle have samme arv som brødrene, hvad der ikke var normalt på de tider. Enken erklærede videre, at hun af moderlig kærlighed til sine børn ville tillægge dem 18 slettedaler og 9 skilling af hendes egen part. Med hensyn til pengenes anbringelse blev det bestemt, at disse skulle indestå rentefrit hos moderen imod, at hun sørgede for børnenes føde og klæder samt holdt dem til skolegang. Datteren var derimod nu så gammel, så hun selv kunne fortjene føden, hvorfor moderen skulle svare renter af hendes indestående arvelod.

Gården var som tidligere anført en selvejergård, og i boet opbevaredes da også et skøde på gården af 8. december 1676. Skødet var blevet udstedt på Voer-Nim Herredsting af Jørgen Olufsen, der da boede på Hovedgaard. Ligeledes havde man kvittering fra Morten Nielsen i Odder af 15. juli 1692 for betaling af hans søsterlod i gården. Der var dog en uindløst søsterlod, og når denne blev fradraget selvejergårdens værdi med tilliggende skovareal af "en temmelig tilstand", blev dennes værdi 100 slettedaler, hvilket beløb forlangtes indbetalt af dem, der herefter skulle overtage gården.

## Niels Pedersen 30

er født omkring 1650, og han levede endnu 1760. Han var gift første gang med

## Mette Jensdatter 31

der er født ca. 1660. Hun døde ca. d. 28. juli 1691. Niels Pedersen var gift anden gang med Else Sørensdatter, der døde 1700, og han var gift tredie gang med Maren Jacobsdatter.

Den 28. august 1691 blev der afholdt skifte efter Mette Jensdatter, der efterlod sig enkemanden og børnene Jens, 1o år, og Karen, 7 år.

Ved skifteforretningen var der følgende besætning i gården: 1 sorthjelmet stud, 1 blakgrimet og 1 sorthjelmet stud, 1 blakhjelmet ko, 2 sorte køer, 1 blakket stumphalet ko, 1 blakbroget kvie, 1 sorthjelmet kvie, 1 blakhjelmet kvie, 32 får med 9 lam, 3 væddere, 2 svin, 5 grise og 3 gamle gæs. Desuden var der 5 "bistokke", 1 rødblisset hest, 1 sort hest, 1 skimlet fole, 1 sortblisset fole, 1 sortblisset øg med føl, 1 brunt øg og 1 grå hest.

I laden fandtes 3o traver rug, 1o traver byg, 14 traver havre og 1 td. boghvede.

Af de øvrige værdier i boet kan nævnes 1 beslagen egekiste, 1 hjulrok, 1 kringstol og 3 tinfade.

Værdien opgjordes til 23o slettedaler, mens udgifterne beløb sig til 171 rigsdaler 8 skilling.

der var gårdmand i Kattrup sogn, var gift med

Karen Thomasdatter 33

Den 11. november 1659 blev Rasmus Sørensen og hans hustru stævnet for Voer herredsting.

Jens Pedersen 36

er født omkring 162o, og han døde ved nytårstid 1688. Han var gift med

Maren Jørgensdatter 37

der nævnes ved skiftet efter ham d. 27. januar 1688. I skiftes anføres det, at ryttergårdmand Jens Pedersen i Gedved efterlod sig enken Maren Jørgensdatter og børnene Jørgen Jensen, Peder Jensen, Søren Jensen, Otto Jensen, Anne Jensdatter, gift med Christen Sommer i Gedved og Anne Jensdatter, der var ugift.

Enkemanden antog svigersønnen Christen Sommer som lavværge, mens sønnen Jørgen påtog sig værgemålet for sine umyndige søskende.

Af værdien af indboet anføres: 1 æskebord, 1 gammelt egeskab med tre døre, 1 kringstol og 1 gammelt egeskrin. Besætningen var på 4 heste, 2 køer, 3 kvier, 1 spædekalv, 1o gamle får, 6 svin og 4 gamle gæs.

I laden opbevaredes 2o traver rug, 16 traver byg og 18 traver havre, mens der i jorden var sået 5 tdr. rug.

Værdien af boet opgjordes til 87 rigsdaler 1 mark, mens udgifterne løb op på 183 slettedaler 2 mark 8 skilling. Dokumentet er indført i Skanderborg rytterdistrikts skifteprotokol 1681 - 1691, folio 268.

Christen Michelsen 38

der er født ca. 1635 i Kattrup. Hun levede endnu d. 13. marts 1685. Hun blev gift anden gang ca. 1671 med Jens Eskesen, der overtog selvejergården i Kattrup.

Christen Michelsen opføres i Skanderborg Slots-jordbog 1667 som besidder af en selvejergård i Kattrup, hvoraf han årlig svarede 1 fjerding smør, 1 fed ko, 4 skilling groter, 4 skpr. havre, 1 mark garn, 4 skpr. rug, 1 gås, 6 høns, 2 skpr. havre, 1 skp. havregryn, 1 svin, 1o skilling 2 alb. gæsteri, 1 pund malt, 6 læs hved og 6 tdr. kul.

Han opføres desuden sammen med Eske Andersen i Kattrup som bruger af stedet Nederlund, hvoraf de årlig svarede i fællesskab 2 skilling groter, 4 skpr. arre (havre), 1 mark garn, 1 gås og 1 skp. havregryn.

Om Karen Pedersdatter findes der en ret enestående historie. Hun har åbenbart været lidt af et livstykke, idet hun blev anklaget for at have avlet et barn i "letfærdighed og føed dette i dølsmaal", hvad der gav anledning til en dødsdom ved halshugning. Svenskekrigenes tid var en hård tid for det danske folk, men for Karen Pedersdatter var Frederik d. Tredies krigserklæring af 1. juni 1657 og dermed følgende invasion af de svenske tropper under Karl d. Tiende den direkte årsag til hendes redning. Hendes dødsdom var blevet indanket for kongens retterting, men på grund af travlheden i krigens tid, havde kongen ikke tid til at tage sig af sagen, hvilket resulterede i at Karen Pedersdatters far og bror fik tilladelse til at tage hende i deres værge, indtil resultatet af appellen forelå, mod selv at lide døden ved halshugning, hvis hun undveg. Hun er måske senere blevet benådet, eller måske har man glemt sagen på grund af krigen. Ihvertfald blev hun gift med Christen Michelsen og efter hans død ca. 1671 med Jens Eskesen, der overtog gården i Kattrup.

Om Karen Pedersdatters faders og broders uselviske optræden hedder det i Voer herreds tingbog d. lo. juli 1657:"For Dom stoed Peder Christensen i Kattrup oc hans

Søn Christen Pedersen sst. oc eftersom forne Peder Christensens Datter Karen Pedersdatter haver avlet barn i Letfærdighed och føed dett i Dølsmaal som er Fandens Død och hun derfor paa Skanderborg Slot er anholden i Fengsell oc dømpt fraa sin Hals, saa eftersom forne Peder Christensen har Suplicat till kongl. Mayst. om hendes Lifs benaadning och formedelst dend besuerlig Krigstiid icke hafuer bekommet Suar paa sin Suplicatz, saa dersom forne Peder Christensen maa tillades at bekomme forne sin Datter aff fengsell i sin egen forvaring, eftersom hun med hoyvanførselshed och Siugdom er beladen, indtil hand bekommer naadigste Svar paa sin Suplicats loffuer, borger och goodsiger forne Peder Christensen och Christen Pedersen och dennem tilforpligtes att dersom forne Karen Pedersdatter endten bortrømmer eller bortkommer førend Sagens yderste Udrag, da skall de i hendes Sted liide oc udstaa hendis Domb, om hun iche benaadis, da loffuer oc forpligter sig att forskaffe hinde igien paa de Steder dennem befallis uden Vor Herre har forinden ved dend timelige Død hende bortkalden, oc stoed forne: Peder Christensen og Christen Pedersen med Anders Ibsen til Vedermaalsting."

Anders Sørensen 4o

er født omkring 161o i Fillerup, Odder sogn. Han var gift med

Anne Sørensdatter 41

fra Ondrup, Odder sogn.

Anders Sørensen fik den 1. maj 1637 skøde fra farbroderen Just Nielsen i Onsted på en gård i Fillerup, som denne havde arvet efter sin moder Mette Justdatter (Ane nr. 161), og d. 18. februar 1639 fik han af farbroderen Mogens Nielsen i Oldrup skøde på en gård i Fillerup, som denne havde arvet efter sin moder Mette Justdatter.

Den 24. august 164o fik han af en tredie farbroder, som boede i Hovedstrupgaard, tilskødet en del jordgods i Fillerup, som denne havde arvet efter sine forældre, Niels

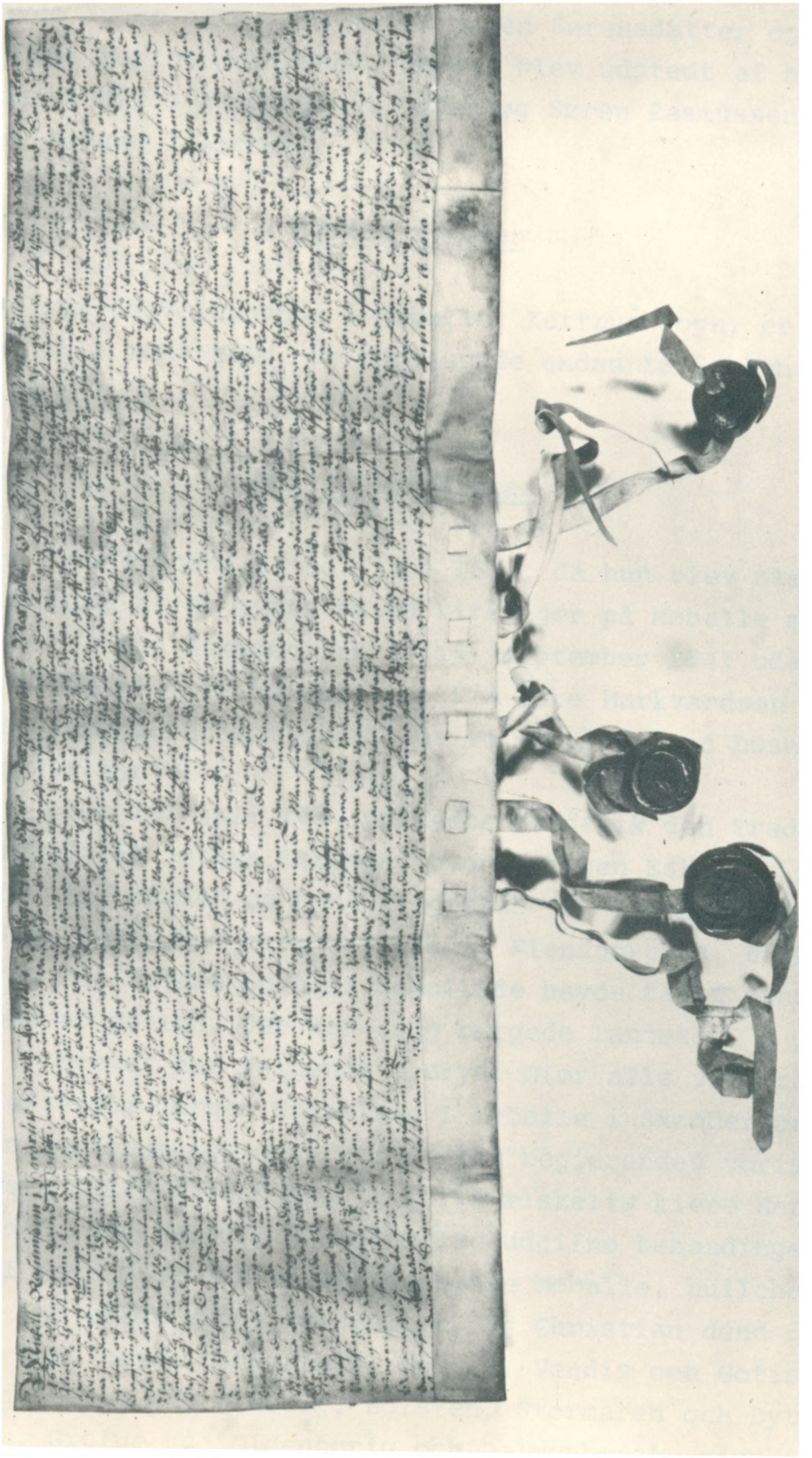

Skøde til Anders Sørensen fra 1645 (Ane nr. 40)
Dokumentet findes på Landsarkivet i Viborg.

Den 13. oktober 1645 skødede Anne Jørgensdatter i Odder til Anders Sørensen den part i hans gård, som hun havde arvet efter sin moder Maren Sørensdatter og sin broder Morten Jørgensen. Skødet blev udstedt af hendes sønner Niels Rasmussen i Odder og Søren Rasmussen, der var borger i Aarhus.

## Jørgen Eskesen 42

der var selvejerbonde i Møballe, Kattrup sogn, er født ca. 1615 i Møballe, og han levede endnu 1685. Han var gift med

## Bodil Olufsdatter 43

der levede endnu d. 10. juli 1685, da hun blev stævnet i anledning af en tvist om en kirkeager på Møballe mark.

Jørgen Eskesen fik d. 15. september 1641 udstedt et skøde på Voer herredsting fra Eske Markvardsen på noget gods i Møballe, som omfattede to gårdseje med huse og byggesteder.

Den 22. juli 1654 udstedte Frederik den Tredie et fribrev til Jørgen Eskesen, hvori Jørgen Eskesens rettigheder til gården og hans slægtskab til Simon Thomsen bevises. Fribrevet blev udstedt på Flensborghus, hvor Frederik den Tredie og hans gemalinde havde taget ophold på grund af pesten, der den gang hærgede landet.

Brevet har følgende ordlyd: Giør alle vitterligt, at eftersom Jørgen Eschelsen I Møballe i Skanderborgleen af os underdanigste hafuer verret begierendes voris naadigste Confirmation paa it voris ælskelig kiere Her Faders S: och Høyloflig Jhukomelse udgifne benaadings bref, till Anne Ofuesdatter udj bemeldte Møballe, huilchen lyder ord efter andet som følger, Vj Christian dend fierde med Guds naade Danmarchis, Norgis, Vendis och Gotis Konning, Herug vdj Slesuig, Holsten, Stormaren och Dytmarsken, Grefue udj Oldenborig och Delmenhorst, giør alle vitterligt, at eftersom neruetendis brefuiserske Anne Ofuersdatter i Møballe hafr nu haft for os Konning Chri-

obne pergamentis bref, velforseglet lydendis ord fra ord som følger, Vj Christian med Guds naade Danmarchis, Sueri-gis, Norgis, Vendis och Gotis Konning, Hertug vdj Slesuig, Grefue i Holsten, Stormaren, Oldenborig och Delmenhorst, giør vitterligt alle, at vj af vor synderlig gunst och naade hafue vndt och vnder med dette nerverrendis vort ob-ne bref, denne brefuiser Simen Thomesen i Møballe hans hustru och deris børn och afkomne, alt for$^{n}_{-}$ Simen Thomme-sens bondegoeds, som hand nu i verge hafuer, at bruge och nyde for dend samme aarlige shyld, som dernu af ganger, som er en half Boels Galt och en half tønde Smør, och ey at forhøyes i nogen maader efter denne dag. Medens dermed aldeelis fri och quit at vere baade for inding, gierning, dags arbeide och ald anden thønge och afgift, som der ple-ier af at gange. Jtem hafuer vj och vndt och vnde for$^{n}_{-}$ Si-men Thomesen och hans børn frj at vere for Sandmendstoug och Ranstoug, som pleier at giøres af forn goeds, huilchet for$^{n}_{-}$ bref af benaading, vj af vor synderlig gunst och naa-de, hafuer fuldbyrd, samtøht och stadfest, och som med det-te vort obne bref, fuldbyrde, samtøche och stadfeste ved sin fulde magt at shal blifue, vdj alle sine ord, punch-ter och artichler, efter som det vdj alle maader jndehol-des, och vduiser, gifuet paa vort Slot Schanderborig den 7 Janvarj An: 16o9. Vnder vort Signet

CHRISTIAN

Da efterdj med tingsvinde beuiist er, at bemeldte Jørgen Eschesen er af Simon Thommesens byrd och afkomme, som sam-me benaadings bref for$^{n}_{-}$ paalyes hafr, hafue vj samme be-naadings bref fuldbyrdet, samtychet och stadfest, saa och hermed fuldbyrder, samtøcher och stadfester vdj Jørgen Eschesens lifstiid, ved sin fuldmagt at skal blifue, vdj alle sine ord, puncter och articler, eftersom det vdj alle maader jndholder och vduiser. -

Flensborghus d. 22 julj 1654

At dette er en rigtig Copie efter Originalen bekiender vnderschrefne, af Canceliet for Kiøbenhafns Slot den 9 Julj 1655. Jacob .....

EHandt."

Fredag d. 23 maj 1656 blev der på Voer herredsting udstedt et vidne, hvoraf det tydeligt fremgår, at Jørgen Eskesen har været en del forud for sin tid. Af en eller anden årsag skulle Peder Christensen Bhi have udstedt et tingsvidne over, at hans søn havde fået den nødvendige føde og opdragelse, hvilket er den direkte årsag til, at man i det hele taget ved noget om Jørgen Eskesens fremsynethed. Det fremgår af vidnet, at Jørgen Eskesen havde stillet en stue til rådighed for skolemester Rasmus Lauritsen, så denne der kunne holde "Schriufuer och Regenskabs Skoele". Det anføres dog, at de øvrige sognemænd, som havde børn i skolen, selv skulle lade indsætte vinduer i skolestuen, som skolemesteren forøvrigt boede i! Vidnerne erklærer, at Asser Pedersen havde mødt flittigt i skolen, og at han hver dag havde sin mad med sig "saa herlig och gott som nogen anden Mands barn hafde det". Jørgen Eskesen erklærer ydermere, at han havde aftalt med Peder Christensen Bhi, at sønnen kunne få øl hos ham, dog under forudsætning af, at han ikke tog sin flaske med sig i skolen! Skolemesteren erklærer sig enig med Jørgen Eskesen og tilføjer, at drengen havde været flittig til at møde i skolen, undtagen når vejret var for strengt, og da havde faderen ofte ladet skolemesteren hente med hest og vogn, og iøvrigt havde Peder Bhi bedt skolemesteren om at gøre sig særlig umage med drengen, "indtil han heden komb i Tjeneste".

Når man skal vurdere Jørgen Eskesens fremsynethed, må man tage i betragtning, at den første egentlige skoleundervisning begynder med rytterskolerne, hvis opførelse først påbegyndtes 1721. Før den tid havde man faktisk kun kirkeordinansen af 1537, hvori det bestemtes, at sognedegnene skulle undervise de unge i katekismus en gang om ugen. F. eks. hedder det i en af bispernes visitatsbog:"Naar det om Søndagen har ringet første gang, skal Degnen klemte 15 eller 16 klemt, og da skal I vide, at det klemter til Børnelærdom, og Ungdommen skal da komme i Kirken og sætte sig i de øverste Stole, og Eders Sognedegn skal staa og læse Børnelærdommen for Eder med lyst og lempe, eftersom den Degnebog, der blev prentet i København, udviser. Men til dem,

Maaneden, en Søndag Eftermiddag, naar det er dejligt Solskin og Børnene kunne komme fra Huse."

Den 26. april 1667 optrådte Jørgen Eskesen som lavværge for Kirsten Jørgensdatter i Tvingstrup i anledning af, at der blev lovbudt en halv selvejergård samme sted.

Den sidste gang Jørgen Eskesen er fundet nævnt er d. 21. august 1685, da han fremstod og vidnede, at han kunne mindes i tres år. Selve sagen er ret uvedkommende, men den indeholder et bevis på Jørgen Eskesens afstamning, idet han blandt andet siger, at i hans sal. faders Eske Jørgensens tid o.s.v.

Hans Olufsen Boller 44

der var foged over Viborg kapitels gods, døde d. 24. december 1676. Han blev gift d. 22. juli 1648 med

Else Bollesdatter 45

Hun er født d. 7. oktober 1623 i Løgstrup, Fiskbæk sogn, og hun døde d. 31. august 1712 i Skanderborg.

Rasmus Rasmussen 46

er født 1621 i Svinsager, Fruering sogn, og han døde samme sted 1693 og blev begravet d. 8. marts.

Hans hustru var

Karen N.N. 47

der døde 1705. Om hendes begravelse fortæller kirkebogen: "22de Martii 1705 begravet Karen, sal. Rasmus Rasmussens af Svinsager, gl. 76 aar."

Rasmus Rasmussen opføres i Skanderborg Slots jordebog 1667 sammen med Søren Jensen. Efter hans død blev fæstet på ryttergården overtaget af sønnen Rasmus. Han fik imidlertid først fæstebrev udstedt d. 12. april 1699, da moderen havde "opladt" gården for ham. Hartkornet var 2 tdr. 2 skpr.

der var selvejerbonde i Kattrup by og sogn, nævnes i Skanderborg Slots jordbog 1667 sammen med Søren Eriksen. De skulle årlig svare følgende af gården: 1 fed ko, 2 leding grot, 2 skpr. kongstød arre, 1 mark garn, 1 ørtug rug, 1 ørtug byg, 1 svin, 1o skilling og 2 alb. gæsteri, 1 ørtug gæsterihavre, 1 pund malt, 8 læs ved og 6 tdr. kul.

Christen Pedersen og Hans Sørensen i Kattrup optrådte d. 21. januar 1676 på Voer herredsting, hvor de vidnede, at de havde givet deres rytter Niels Sørensen 6 rigsdaler for et halvt år.

Den 7. september 1677 optrådte Christen Pedersen som synsmand på sønnens ejendomsjord på Møballe Mark.

I matriklen 1688 opføres Christen Pedersen som fæster af en gård i Kattrup med hartkorn 3 tdr. 1 skp. 3 fjdkr., gammelt hartkorn 4 tdr. 1½ fjdkr.

## Anders Jespersen 58

der var selvejerbonde i Overby, Kattrup sogn, er født i tidsrummet 1615 - 162o i Overby, og han levede endnu 1688.

Den 16. maj 1656 blev Anders Jespersen stævnet af Mads Jensen i Grumstrup for et gældsbrev. Anders Jespersen havde udstedt gældsbrevet d. 1o. februar 1642 til Mads Jensens fader Jens Madsen.

I Skanderborg Slots jordbog 1667 opføres Anders Jespersen sammen med Søren Eriksen som fæster af en gård i Overby, hvoraf de blandt andet svarede 4 rigsdaler i stedet for en ko med kalv, 5 skilling ledding, 5 skpr. kongstød, 6 skpr. rug, 1 gås, 2 høns, 2 skpr. havre, 6 skpr. byg, 2 lam, 1 svin, 2 alb. gæsteri, 1 pund malt, 5 læs ved og 6 tdr. kul. Desuden gav de af en ødegård i Møballe 6 skpr. rug og 6 skpr. byg samt 1 får og 2 høns.

Anders Jespersen nævnes videre d. 1. februar 1672 i anledning af et lovbud på en gård i Overby.

Den 3o. september 1676 blev Anders Jespersen indstævnet af Jørgen Olufsen i Hoved, da denne og hans med-

1676 optrådte Anders Jespersen igen på tinget, og denne gang var det i anledning af, at hans datter af sin tilkommende mand fik tilskødet halvdelen af dennes selvejergård.

I matriklen 1688 opføres Anders Jespersen som fæster af gård nr. 2 i Overby. Gammelt hartkorn var lo tdr. 4 skpr., mens de nye hartkorn ansattes til 3 tdr. 4 skpr. 2 fjdkr. 1 alb. og skovskyld 1 alb.

## Peder Nielsen 6o

der betegnes som kronbonde i Hem, Voerladegaard sogn, opføres i Skanderborg Slots jordbog 1667.

der var gårdmand i Kattrup sogn, er formodentlig født omkring 1600 og antagelig i Møballe som søn af den Jørgen Michelsen i Møballe, der opføres i Skanderborg Lens jordbog 1613 som gårdmand i Møballe.

## Peder Christensen 78

der var gårdmand i Kattrup sogn, er født omkring 1600, og han levede endnu 1657.

Peder Christensen er formodentlig søn af den Christen Eriksen og hustru Else Pedersdatter, der i året 1603 skødede deres part af gården Engestrup til Niels Grøn i Borup og dennes hustru Kirsten Nielsdatter.

## Søren Nielsen 80

er født omkring 1580 i Fillerup, Odder sogn. Han var gift med

## Anne Jacobsdatter 81

Den 25. september 1615 udstedte Mogens Nielsen i Fillerup skøde til sin broder Søren Nielsen og dennes hustru Anne Jacobsdatter på al den lod og part, som han havde arvet efter deres fader, sal. Niels Sørensen i Fillerup.

Søren Nielsen bevidnede d. 13. januar 1623 Maren Ovesdatters skøde til hendes broder Peder Ovesen på hendes arvepart i en gård. (Rodstenseje godsarkiv)

I et skøde af 3. april 1631 omtales "Søren Nielsen i Fillerup hans fradøde Gaard".

der er født omkring 159o. Hun levede endnu d. 23. februar 1657 i Ondrup.

Søren Andersen opføres i Aakær Slots jordbog 1613 som besidder af en selvejergård i Ondrup sammen med Peder Højgaard. Af gården svaredes der årlig 1 slettedaler i leding, 1 mark kongstød, 1 td. smør, 1 brændsvin og 4 gæsteriheste.

Den 15. oktober 1655 blev der på Hads herredsting udstedt et skøde fra Søren Andersens arvinger til deres broder Laurids Sørensen i Ondrup på de arveparter i selvejergården i Ondrup, som de havde arvet efter deres sal. fader Søren Andersen.

Den 23. februar 1657 blev der på Hads herredsting fremlagt en aftægtskontrakt imellem Karen Rasmusdatter og sønnen Lautits Sørensen i Ondrup, der havde forpligtet sig til at yde sin moder en årlig aftægt på 3 tdr. rug, 3 tdr. bygmalt, 4 tdr. havre og 3 skpr. boghvede. Desuden skulle hun have 1 ko og 4 får i græs og foder, ligesom hun årlig skulle have leveret 1 fedt svin og 3 fede gæs samt 4 skpr. humle og en 6te part af frugtavlen.

## Eske Jørgensen 84

der var selvejerbonde i Møballe, Kattrup sogn, levede endnu 1633. Han var gift med

## Bodil Markvardsdatter 85

Eske Jørgensen nævnes d. 17. februar 1627 i sagen om Jesper Mortensens spøgeri og trolddomskunster, der er omtalt andet sted i bogen.(Ane nr. 116)

Formodentlig er Eske Jørgensen søn af selvejerbonden Jørgen Pedersen i Møballe, der er født omkring 152o i Møballe. Dennes hustru var Kirsten "Jørgens", der døde før 16o7.

## Bolle Christensen 9o

er født 1574 i Løgstrup, Fiskbæk sogn, og han døde d. 17.

februar 1623 samme sted.

Han blev gift 1604



der døde d. 24. marts 1653.

Bolle Christensen overtog efter forældrede Løgstrupgaarden.

der var selvejerbonde i Overby, Kattrup sogn, er født ca. 1592.

Han var gift med

Kirsten "Jespers" 117

der er født ca. 1595 i Overby.

Jesper Mortensen nåede at få sig gjort bekendt og frygtet i sin samtid, i hvert fald der på egnen. Han var flere gange af sine bysbørn anklaget for at beskæftige sig med spøgeri og trolddomskunster.

For til fulde at forstå, hvor alvorlig en sådan anklage var, må man se lidt på hekseprocessernes baggrund. Der hersker ingen tvivl om, at hekseri og overtro stammer helt tilbage fra hedenskabens tid, men begrebet trivedes frodigt også under den katolske kirke, og med reformationen fik man godt nok udryddet pavekirkens magt, men det lykkedes absolut ikke at få bugt med djævelen. Bibelen indeholdt jo alt det, som mennesket havde brug for og derfor også djævelen, som forklaring på det onde. Han var en nødvendig person til at holde frem til skræk og advarsel, og han blev flittigt benyttet af datidens præster. I halvandet hundrede år rasede hekseprocesserne i hele landet, og der findes vel næppe en egn, der slap fri for det uhyggelige vanvid. I årevis kunne det ligge og lure i det skjulte, men pludselig slog vanvidet ud i lys lue, og så gik det ud over sagesløse mennesker, som regel gamle kvinder. At det mest var kvinderne, det gik ud over, er en reminisens fra den katolske kirkes tid, hvor kirken symboliserede kvinden som kilden til synden, og efter reformationen fortsatte kirken med at lade kvinden have forretten til at komme i forbindelse med djævelen. Det kvindelige temperament har vel næppe ændret sig synderligt meget siden den gang, så det kunne jo nemt hænde, at en af landsbyens kvinder fik sagt et par ord for meget til en eller anden. Selv glemte hun jo hurtigt sagen igen; det var jo ikke ment så slemt, som det kunne lyde til. Men når hek-

seskrækken gik hen over landet, så kunne en sådan uoverlagt bemærkning få de alvorligste følger og få selv den bedste ven eller veninde til at være en frygtelig anklager. Når først erindringen om en eller anden trussel dukkede op i den krænkedes erindring, så kunne der intet ske der i nærheden, uden at den mistænkte havde "lovet ondt", ingen gammel aftægtsmand eller kone kunne i sådanne tider dø en naturlig død, og det kunne et kreatur heller ikke. Ja, selv et hold i ryggen eller en tids uoplagthed kunne nemt tilskrives heksen. Vidner kunne man nemt finde. Om ikke andet kunne man tromme nogle stykker sammen, der kunne vidne om, at de havde hørt den syge klage over, at det var den eller den, der havde "lovet ondt", og det var i mange tilfælde nok til, at man kunne sværge heksen "et fuldt kirkenævn på", som så kunne indbringes for Herredstinget. Man har endog mange eksempler i herredagsdomme på, at appelerede og eksekverede sager er blevet kendt ubeføjede, men det hjalp jo ikke den brændte, der måske oven i købet var blevet "overtalt" til at anklage andre. En anklage fra en heks var næsten ikke til at komme uden om. "Heksen" kunne næsten lige så godt tilstå. At løbe bort kunne måske lykkes, men lykkedes det ikke, var forsøget på undvigelse det samme som en tilståelse.

I vore dage ryster vi måske på hovedet af disse enfoldige menneskers anklager, men når man tænker på, at de havde kirken til forbundsfælle og i flere tilfælde endog til ophidser, så er der måske ikke så meget at sige til, at en uoplyst datidsdansker troede sig på den rigtige side, når han medvirkede til, at "retfærdigheden skete fyldest".

I vort tilfælde var det altså ikke en troldkvinde, det skulle gå ud over, men derimod en mand, Jesper Mortensen. Han måtte give møde på Viborg Landsting d. 7. december 1623, og ved den lejlighed blev der fremlagt flere tingsvidner imod ham. Praksis var den, at den anklagede mødte f. eks. på herredstinget, og her blev han så anklaget og vidnerne afhørt, hvilket blev nedfældet som et

og Tiender at han skulle kunde fare meth Spøgeri med Folckis Mielchende at forderffue". Det var en meget almindelig anklage. Når en ko ikke ville give mælk, så var det blevet "set" på den. Værre var det, at Jesper ved et bryllup havde fremkommet med en meget mærkelig påstand, som vi senere skal vende tilbage til.

Ved denne lejlighed berettedes det, at Michel Jørgensen og Esche Jensen i Kattrup overfor otte dannemænd med opragte fingre og helgens ed havde sværget, at de ikke kunne benægte at have hørt rygterne om Jespers trolddomskunster. Niels Knudsen og Joen Knudsen i Overby var mere kontante i deres påstand, idet de samstemmigt erklærede, at de havde lidt skade på deres "Mielchende" siden Jesper var kommet der til byen. Det var ikke det eneste. Jesper havde været til Vedermålsting, hvor han altså havde pligt til at tage til genmæle, og ved den lejlighed havde Jesper truet sognemændene med, at der snart skulle ske "underligh tegen och Gierninger". Enevold Jensen og Enevold Rasmussen af Taaning bevidnede den før antydede udtalelse fra brylluppet, og Las Jensen fra Ørskov og Jens Andersen i Ustrup fortalte, at de havde været i Overby d. 4. juli 1621 for efter Niels Grøns befaling at føre Kirsten Jørgensdatter til Tinget, og ved den lejlighed havde hun udtalt til de to gæve vidner, at hvis Jesper ikke holdt sit ord til hende, og hun skulle til tinget, så skulle hun "fly hannom paa en Ildt for di Konster han kunde och flye hannnm brenned ved Vor Herrits Ting". Hvad Jesper havde lovet hende, melder historien intet om, men noget kunne jo tyde på, at hun synes at have fået et løfte af ham; måske har han regnet forgæves med at kunne redde hende for en anklage.

Der gik meget lang tid, før sagen blev sluttet, og først d. 17. februar 1627 møder vi igen Jesper Mortensen på Viborg Landsting. Her præsenteres der fornyede anklager mod ham, idet der fremlægges et vidne af Voer Herredsting fra 31. januar samme år. Jesper var her blevet svoret et fuldt kirkenævn på for "trolddombs" sag efter adskillige "sandru Vidners indhold" og anklagerne mente absolut, at dommen skulle stå ved magt. Blandt anklagerne var Peder Enevoldsen i Overby, Søren Nielsen i Møballe.

Jørgen Jørgensen i Møballe, Jep Sørensen i Ørskov, Niels Knudsen i Overby og Peder Diønesen i Kattrup, der sammen med de to tidligere nævnte havde fået udstedt adskillige vidner om trolddomsrygt og gerning. En af anklagerne var den, at Jesper ved et bryllup havde fremsat den før antydede mærkelige påstand. Han havde nemlig ved den lejlighed meddelt sine undrende bysbørn, at han kunne sætte tre knive i en bjælke "och malcke blod aff den ene och Vand aff den anden och Mielck aff den tredie". Man kunne jo fristes til at tro, at den gode mand har været lidt forfrisket og har fået lyst til at sætte sig i respekt, men det kom ham jo altså dyrt at stå.

Anklagernes række fortsattes med et vidne fra Voer herredsting af 6. december det foregående år. Peder Enevoldsen og Enevold Pedersen erklærer, at siden de havde været i trætte med Jesper Mortensen, havde de mistet en af deres bedste køer. Så fremkom byhyrden Søfren Nielsen og erklærede, at han havde set Jesper Mortensen komme gående igennem Eske Jørgensens gård i Møballe en torsdag morgen før solen gik op. Det var før Eske Jørgensen blev syg. Hyrden vidste ikke, hvad Jesper havde der at gøre. Ved afhøring af et andet vidne viste det sig imidlertid, at hyrden tidligere overfor andre havde sagt, at han også havde set, at Jesper var fortsat ned til markskellet ved "Ørschouf Mark og løbe aved om" og gå en anden vej hjem - åbenbart et klart bevis på Jespers trolddomsevner! Nu fremstod hyrden imidlertid igen og erklærede, at han ikke turde vidne, fordi han var bange for hævn, idet han frygtede, at Jesper ville forgøre "deris Femon" (kreaturerne). Jørgen Jørgensen erklærede derpå, at han også havde set Jesper gå gennem gården den omtalte dag, og da han havde spurgt, hvad Jesper havde der at gøre, havde denne svaret ham, at da han - Jesper - havde lod og part i Møballe by, og da hans ager og eng lå nabo dertil, havde han vel også lov til at gå den vej for at se til hans eng og hans korn. Vidnet var dog sanddru nok til at fortælle, at han ikke havde set Jesper "løbe avet om".

blev tip-tipoldefar til, nemlig til børnene af selvejergårdmand og sognefoged Jens Sørensen og hustru Ane Sophie Thomasdatter i Møballe.

Eske Jørgensen havde anket over et gærde til Jesper, og siden den tid havde han ikke følt sig "før" og tilpas. At han havde klaget over dette bevidnedes af Anders Nielsen fra Møballe, der halvanden dag før midsommer havde redet sammen med ham, og Jørgen Jørgensen i Møballe havde hørt det samme klagemål.

Nu fremstod Jep Sørensen i Ørskov og fortalte, at han sammen med nogle andre havde gået og slået hø i en eng ved Overby d. 15. juli 1623, og ved den lejlighed var Jesper kommet hen til dem. Niels Knudsen havde da sagt til Jesper:"Fører du icke Raad till voris Mielcken, som du giorde dend anden Gang det var fordervet, da skall iej haffue dig paa Ild din Troldkarl". Dette bekræftedes af Niels Knudsen, som yderligere så sig i stand til at oplyse, at "deris Mielckende fick bedre paa tredie Dagh".

Peder Diønesen forklarede, at Jesper en dag havde besøgt ham, og ved den lejlighed havde Jesper medbragt en hvid kande fuld af øl, som han havde bedt Peder drikke af, hvad denne imidlertid undslog sig for, hvorefter Jesper formåede Peders kone, Karen Ibsdatter, til at smage på varen. Dette skulle hun imidlertid ikke have gjort, for siden den tid var hun moget "fra sinde" og var så bange, at hun overhovedet ikke vidste, hvor hun ville være. Dette bekræftedes af et par andre vidner, der videre oplyste, at den stakkels Karen Ibsdatter var så meget fra sinde, at hun ikke vidste, om hun ville være hos hendes søster eller i "Kiøbenhaffuen".

I den lange række af anklager nåede man frem til en af de værste, nemlig at Jesper Mortensen havde været borte fra sit hjem i et halvt år, hvilket var sket "der de troldkvinder blef brendt i Hadzherrett". På det tidspunkt (1614) var Jesper rømt fra gården, gods, hustru og børn, og var som nævnt borte et halvt års tid. Meningen er naturligvis, at Jesper skulle have været bange for at blive brændt som troldkarl og ved sin "flugt" have tilstået sin brøde. Og han vendte så først hjem, da han troede den

bevidnedes det, at vor før omtalte gode ven Eske Jørgensen i det halve år havde været så syg og bange, at han ikke vidste, hvor han turde være. Men Eske Jørgensen fik det bedre, da Jesper Mortensen var kommet hjem og købte den gård, han boede i!

Så fremkom en ny række vidner: Peder Enevoldsen i Overby, Enevold Pedersen, Hans Pedersen og Michel Jørgensen. De bekræftede for det første, at de havde hørt vor ven Eske beklage sig, og dernæst vidnede de, at også Eskes kone "Boel Eskes" ofte var så syg "sønderligen om Natten", at hun ikke havde "Roe eller Roelighed" til at ligge i sin seng. Disse mænd havde ikke noget at sige Jesper Mortensens kone på, men det næste vidnesbyrd fortæller, at hun var en arg troldkvinde: Sidsel Jørgensdatter havde haft besøg af Kirsten Jesperskone engang i Høst, og siden havde hun ikke været rask. Christoffer i Thestrup vidnede, at han havde mistet en Ko så god som 12 rigsdaler, blot fordi Jesper havde kigget på den! Dernæst fremkom Marchus Eskesen og erklærede, at Jesper og hans kone var årsagen til hans faders sygdom og elendighed.

Omsider fik den lange række af "troværdige" vidner ende, og Jesper Mortensen fik lejlighed til at fremføre sine egne argumenter.

Han erklærede naturligvis, at anklagen ikke med "nogen Sanferdigh Kundskab skall befæstes", og sagen med truslen mod tingmændene om, at der snart skulle ske tegn og underlige gerninger, har også en meget simpel forklaring: På vedermålstinget havde han forsøgt at bedyre sin uskyld ved overfor tingmændene at fremsætte ønske om, at disse sammen med ham ville bede "Gud allermegtigste for sin Søns skyld" lade ske tegn på ham, om han var skyldig i nogen måde i de ting, man anklagede ham for. Han havde ydermere bedt den, der rettede beskyldningerne imod ham, om at gøre det samme.

Med hensyn til Jesper Mortensens bortrejse fra hjemmet et halvt år, så forholdt dette sig rigtigt nok, men Jesper Mortensen så sig istand til at bevise, at han havde besøgt nogle venner på Lolland for der at låne penge til at købe en gård for. Han købte jo også en gård ved sin hjemkomst, så det må jo have talt godt i hans favør. Hertil kom, at Michel Nielsen i Brørup kunne berette, at Marcus Eskesen havde forsøgt at bestikke ham til at vidne med lo daler.

Alt i alt så Viborg landstings dommere mere nøgtern på sagen og blev klar over det løse i anklagen, og Jesper Mortensen blev frifundet."

Jesper Mortensen nævnes i Lensregnskabet 1613 - 1614, da han overtog den gård i Overby, som Mads Findsen oplod for ham.

Datidens navneskik taget i betragtning, må det siges at være sandsynligt, at Jesper Mortensen blev gift med en datter af Mads Findsen, som han afløste i gården, idet Jesper Mortensens sønnesøn fik navnet Mads.

der var selvejerbonde i Fillerup, Odder sogn, er født omkring 1550 i Fillerup. Han var gift med

Mette Justdatter 161

er født omkring 1560. Hun er antagelig født på gården Skobling i Hundslund sogn som datter af adelsmanden Just Nielsen og dennes hustru, hvis navn ikke er verificeret.

Visse omstændigheder synes at tyde på, at Mette Justdatter er født i gården Skobling i Hundslund sogn, hvor der i midten af 1500-tallet levede en forarmet adelsmand ved navn Just Nielsen, der tilhørte en "Knabeslægt", som optog navnet Skade i nyere tid på grund af den mødrende herkomst fra den gamle Skadeslægt fra Refstrup i Nørvang herred. Slægtens ældst kendte er Mads Jensen til Filshave i Salling. Han indtrådte i adelsstanden efter at have "lokket" ridderen Niels Høghs datter i Filshave, jomfru Kirsten.

Det har ikke været muligt at dokumentere, at Mette Justdatter er en datter af Just Nielsen, men det skal dog anføres, at der ikke figurerer andre personer med Just-navnet på de tider og på denne egn, og det er endog også meget sandsynligt, at hun er en datter derfra, når man tager i betragtning, at afstanden fra Fillerup til Skobling kun er ca. 10 km.

Iblandt Just Nielsens aner er fru Johanne Andersdatter (Sappi) til Asdal, der sad i rigens råd på Christoffer af Bayerns tid. Hun var af en meget fornem herkomst, idet hendes farmoder var af slægten Sappi, hvis æt fra hende i lige mandsstamme kan føres tilbage til Valdemar Sejer.

Niels Sørensen nævnes blandt andet i et tingsvidne af 18. september 1581 vedrørende udlæg og deling af Fillerup mark. Det anføres her, at Niels Sørensen udlagde noget jord til Erik Michelsen. Det drejede sig om en ager "den østers af de tre liergravsagre samt en Ager liggende næst ved Erik Michelsens egen Gaard".

Niels Sørensen nævnes igen d. 6. november 1592 på Hads herredsting. Han fik ved den lejlighed et fuldt tingsvidne af otte tro dannemænd, nemlig Søren Husfoged i Gylling, Esben Jørgensen i Tendrup, Knud Sørensen i Balle, Ove Pedersen i Bjerager, Søren Nielsen i Hovedstrup, Michel Storm i Halling, Knud Andersen,Rørt, og Ove Pedersen i Odder. Disse vidnede, at de så og hørte, at Søren Nielsen i Oldrup og hans hustru Anne Sørens stod inden tinge og skødede til Niels Sørensen og hans hustru Mette Justdatter i Fillerup al den lod i Niels Sørensens gård, som Søren Nielsens hustru Anne Sørensdatter havde arvet efter sine sal. forældre, Søren Pedersen og Johanne Sørens, der boede og døde i samme gård.

Den 2. maj 1597 fik Niels Sørensen og hustru et fuldt tingsvidne på Hads herredsting om, at Maren Andersdatter i Morsholt og dennes mand Rasmus Knudsen havde skødet til Niels Sørensen og Mette Justdatter den lod og part i Niels Sørensens gård, som hun havde arvet efter sin sal. moder Karen Andersis og som hun igen arvede efter sin fader, Hans Jerresen.

## Markvard Eskesen 17o

der var selvejergårdmand i Møballe, Kattrup sogn, er født ca. 1545 i Møballe, og han døde i slutningen af året 16o8. Han var gift med

## Anne Ovesdatter 171

der er født omkring 156o. Hun levede endnu d. 21. december 1625.

Straks efter Markvard Eskesens død ansøgte Anne Ovesdatter kongen om stadfæstelse på de rettigheder og friheder, der havde været tilstillet hendes afdøde mands farfar

af Christian den Første, og en sådan stadfæstelse blev udstedt af Christian den Fjerde d. 7. januar 1609. (Rep. diplomatikum Daniæ, anden række, bind 6, side 270).

I Skanderborg Slots jordebog 1613 opføres Markvard Eskesen og Anne Ovesdatter som beboere af gården i Møballe. Der skulle årlig svares 1 td. smør, 1 fedegalt, dog kun hvert andet år, 8 leding groter, 8 skpr. arre (havre), 1 brændsvin, 2 mark garn, 10 skilling 2 alb. gæsteri, 1 ørtug arre og 1 pund malt. I Viborg landstings dombog 1641 gengives et pantebrev, som var blevet udstedt på Voer herredsting d. 21. december 1625, hvori Eske Markvardsen på sine egne og søskendes vegne samt på sin moder Anne Ovesdatters vegne pantsatte hans iboende selvejergård i Møballe til hr. Jørgen Madsen i Kattrup for et lån på 250 daler. Endvidere blev der fremlagt et tingsvidne af Voer Herredsting, dateret d. 2. marts 1636, hvorefter Eske Markvardsen i Møballe forhøjede pantet i gården med 50 rigsdaler. Der blev fremlagt et brev af 12. marts 1637, hvori Eske Markvardsen bekendte at skylde Jørgen Madsen 250 daler, og endvidere fremlagdes kontrakt af 23. marts 1637 mellem Jørgen Madsen og Eske Markvardsen. Heri gøres Jørgen Madsen berettiget til at gøre udlæg for 100 daler i Eske Markvardsens gård. Dernæst fremlagdes et vurderingsvidne af 11. december 1639, hvorefter Knud Lassen og Søren Jensen havde været i Møballe og takseret og vurderet Eske Markvardsens gård, som de fandt var 600 daler værd.

Endelig fremlagdes en dom fra Voer herredsting af 26. marts 1641, hvori det hedder at Eske Markvardsen er gården arvelig tilfalden efter hans sal. moder og broder.

Christen Pedersen 180

der ejede Løgstrupgården i Fiskbæk sogn, levede i sidste halvdel af 1500-tallet. Han var gift med

Kirsten Bollesdatter 181

der døde i året 1588.

ter var Christen Bollesen, der i årene 1635-42 var slotsskriver, hvorefter han kom i Renteriet. Han var 1646 forpagter af Abrahamstrup og blev 1651 forstander på Herlufsholm. Han var gift med Maren Staphrophski, der var af russisk adel. Der var flere børn i ægteskabet; Ordenssekretær og Ceremonimester Bolle Luxdorph til Sørup, Vicelandsdommer Peder Luxdorph, Ritmester Holger Luxdorph og Else Luxdorph, der alle 1679 fik tildelt Vaabenbrev.

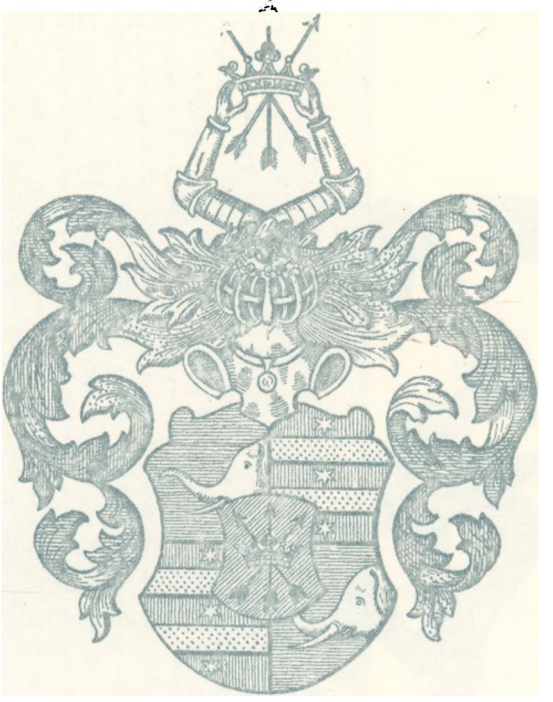

Luxdorph.

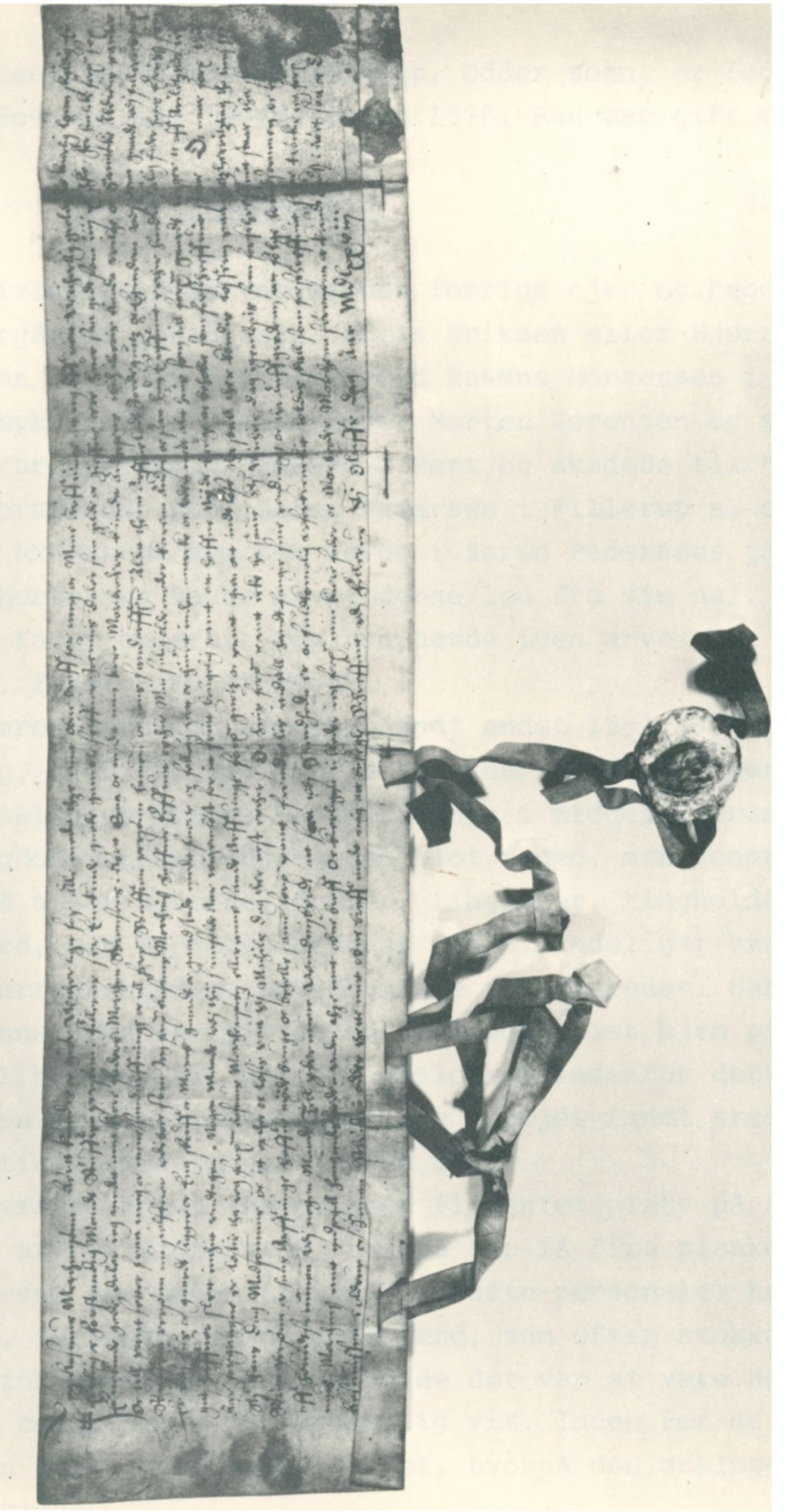

Foto af pantebrev fra 1578 til Søren Pedersen i Fillerup. (Ane nr. 320) Originalpergamentet findes på Landsarkivet i Viborg.

der var selvejerbonde i Fillerup, Odder sogn, er født omkring 15o9, og han levede endnu 1578. Han var gift med

Johanne N.N. 321

der utvivlsomt er datter af den forrige ejer og beboer af selvejergården i Fillerup, Niels Eriksen eller Hjerresen.

Den 29. juli 1578 fremstod Rasmus Mortensen i Rørt med samtykke fra sin kære fader Morten Sørensen og sin kære morbroder Knud Andersen i Rørt og skødede til "erlig" og velforstandig mand Søren Pedersen i Fillerup al den arvelod i jordegods, som han havde i Søren Pedersens gård. Rasmus Mortensen havde arvet denne lod fra sin sal. "olmoeder" Karen Andersis, og hun havde igen arvet den efter sin sal. fader Hans Eriksen.

Søren Pedersen nævnes blandt andet 1551 på Hads herredsting, hvor han opgives at være herredsfoged. Herredsfogedstillingen kendes langt tilbage i middelalderen. Oprindelig kaldtes herredsfogeden blot foged, men senere gik han også under navnene: dommer, tinghører, tingholder og tingfoged, men herredsfoged var det almindeligst brugte navn. Herredsfogedens embedsområde var herredet. Hans gerning kunne føre ham til et hvilket som helst hjem på landet, til hytten, til gården og slottet indenfor dette område, men hans faste og egentlige arbejde fandt sted på herredstinget mindst een dag om ugen.

Herredstinget var en åben firkantet plads på fri mark omgivet af ret store sten, hvorpå der lå fire planker eller stokke, som gav sæde til tingets faste personale: herredsfogeden, skriveren og de otte mænd, som efter stokkene blev kaldt stokkemændene, hvis arbejde det var at være herredsfogeden behjælpelig på forskellig vis. Inden for de fire stokke lå en sten, tyvestenen kaldet, hvorpå den anklagede tyv skulle sidde.

Tinget skulle af hensyn til herredsfolkene gerne ligge nogenlunde centralt i herredet, om muligt helst på et hø-

nær ved købstad, landsby eller kro, at ikke herredsmændene på deres vej skulle blive fristet til drik eller anden slethed. Heller ikke var det ubelejligt, om der i nærheden lå et hus eller en gård, hvor tingfolkene i ondt vejr kunne søge læ og tilflugt.

Herredsfogeden var en af de mest ansete mænd i herredet. Han blev kaldet af lensmanden, senere, 1660, af kongen. Han skulle være selvejer eller i hvert fald fælligbryder, altså en mand der mod andel i udbyttet styrede andre folks jorder. Herredsfogeden hørte i almindelighed til de største og mest ansete selvejerslægter, men i ældre tid kunne han også tilhøre lavadelen. Det krævedes af ham, at han skulle være en "uberygtet dannemand" og "vederheftig" d.v.s. økonomisk velstillet. Denne sidste bestemmelse var såre vigtig, idet herredsfogeden heftede økonomisk for de domme, han afsagde.

Eske Pedersen 340

der var selvejerbonde i Møballe, Kattrup sogn, er født omkring 1515, og han døde før 1580. Han var gift med

Maren "Eskes" 341

der levede som enke 1580. Eske Pedersen nævnes blandt andet 1552 i tingbogen, da han sammen med flere af sine slægtninge udstedte følgende åbne brev:"Vi efterschrefne Eske Adtzersen Elling, Jens Adtzersen ibidem och vore Medarvinger kiendes oc giør vitterlig for alle med dette vort aabne Bref Aar efter Guds Byrdt M.d.L. ij (1552) den Mandag nest for Marie var vi forsamlet i Elling offuer et venlig Møde oc forligelsesmaal och Søskendschifte med Rasmus Nielsen Borger i Horsens, Albrect Jensen i Elling paa deres Hustruers Vegne, Simon Pedersen i Møballe, Jørgen Pedersen och Eske Pedersen smst. paa deres egne oc deeris Medarfvingers Vegne, med Erlig oc velbyrdig Svend Las Offesen, Slotsfoged paa Biugholm och andre Dannemends Offuerværelse, som nærværende hos var som erhr Jens Albritsen i Kattrup, Søren Fogh i Bleld, Jep Nielsen i Eldrup, Peder Sørensen i Grumstrup, Søren Jensen i Eyer, Niels Sørensen i Møballe

oc Michel Sørensen i Ofuerbye udi saa Maader, som Efterfølger, at vi forne Eske Assersen Jens Assersen oc vore Medarvinger udlagde forne Rasmus Nielsen, Albrech Jensen, Simon Pedersen, Jørgen Pedersen og Eske Pedersen oc dieris Medarfvinger dette efterskrefne Jord, Eng och Schou, for den Otting Jord som di hafde med Rette arfuet udi dend Ødegaard, ligendis øster op til Poul Tordsens Gaard i forbemeldte Elling, som ehr tou Blocker i Gadkiærs Kraag, dend norder Ende vender paa Gadkiær och dend synder Ende vender paa Hauffuen, Item et Støcke Eng, som kaldis Nielskiær saavit och brett som det nu forfunden ehr, item et Støcke Jord paa Hammelskiærbierre, Jord, Eng och Skou ligerviis som di hafde det."

## Ove Anderser 342

der var sognepræst for Kattrup-Tolstrup-Ørridslev menigheder samt provst i Voer herred,er født omkring 1535, og han levede endnu 1592.

Nedenfor gengivne dokument findes på pergament i Aarhus bispearkiv:"Wi frederich thendt anden medt Guds naade Danmarchis Norgis Wendis oc vorris konning Hertug udi Slesvig, Holsteen, Stormarn & Dytmarsken, Greffue udi Oldenborg oc Delmenhorst. Giøre alle vitterligt att eptherdi denne Breffuiser hederlig Mandt her Offue Andersen, Sogneprest udi Kattrup Sogen haffuer for os berett at handt och hans Formend Sognepræster her sammesteds udi lang Tiid aarligen haffuer bekommet af vor oc Kronens Skouf thørning skouf, 24 læs Vedt, tha haffuer vi af vor synderlige gunst oc Naade undt oc tilladt och nu med thette vort obne Bref under oc tillader at forne Hr. Ofue Andersen, Sognepræst udi Kattrup Sogen oc hans efterkommende Sogneprester udi Kattrup sogen maa aarligen til huis Ildebrand bekomme af forne Thorning skouf fiiere oc tiuge læs Vedt til saa længe vi anderledes herom tilsigendes vorder, dog saa at vor Lensmand her paa vort Slot Skanderborg, thend som nu er eller herefter kommendes vorder, aarlig skal lade Skouff og den thennom samme Vedt forevise aff Vindfælder oc fornede Træer eller paa the Steder mindst Skoufskade kand

dre forne hr. Ofue Andersen eller hans Efterkommere, Sognepræster i Kattrup Sogen hermed paa forne 24 læs Vedt aarligen eftersom forskrevet staar at hindre eller i nogen Maade Forfang at giøre. Under vortt Hylldeste oc Naade, giffuet paa vort Slot Skanderborg thend 2o$^{de}$ Dag februarii Aar Md.L.XX III. (1573) Under vort Signett

Frederick".

Ove Andersen nævnes også i tingbogen tirsdag d. 18. januar 1592, da han fik et fuldt tingsvidne af otte dannemænd, hvor det bekræftes, at han havde ladet "lydeligen læse et forseglet sognevidne af Tolstrup sognemænd".

der var selvejerbonde i Møballe, Kattrup sogn, er født omkring 1470. Han var gift med

N.N. Simonsdatter 681

der var datter af Simon Thomasen og hustru Kirsten "Simons" i Møballe. Hun nævnes ganske vist ikke i skødet til Peder Markvardsen 1499, men at Peder Markvardsen var gift med en datter af Simon Thomasen bevises af den kendsgerning, at Peder Markvardsen og hans kones børn i 1553 og 1580 siges at være Simon Thomasens efterkommere, og endvidere bevises det af den omstændighed, at der er i Jørgen Eskesens stadfæstelse 1654 pointeres, at han er af Simon Thomasens afkom.

Peder Markvardsens kone hed antagelig Edel Simonsdatter, idet to sønnedøtre bærer navnet Edel.

er formodentlig født omkring 1425.

Han var gift med

Kirsten Eskesdatter 1363

Simon Thomasen døde før 1499, i hvilket år hans enke Kirsten skødede gården til svigersønnen Peder Markvardsen.

Årsagen til, at man har kendskab til Simon Thomasen, skal søges i et dokument af 1473, på hvilken tid Simon Thomasen på en eller anden måde må have ydet Christian den Første en tjeneste. Han gjorde sig i hvert fald fortjent til en påskønnelse, som han fik i form af de privilegier, kongen forundte ham og hans efterkommere. Det ved denne lejlighed udstedte dokument er gengivet andet steds i bogen. (Ane nr. 42)

Det ligger nær at antage, at Simon Thomasens fortjenester har ligget på det militære område, men naturligvis kan andre forhold have gjort sig gældende.

Simon Thomasen levede jo i en tid, hvor der var oprørske tendenser i den jyske bondebefolkning: Bondeopstanden under Christoffer af Bayern 1441 var endnu i frisk erindring, og det var ikke mange inden for bøndernes rækker, som turde stå på kongens side.

Under Christian den Første fortæller historien intet om bondeoprør inden for det danske rige, hvorimod det med os i union forbundne Sverige gav kongen de allerstørste kvaler. Kongens ødsle fremfærd med rigernes finanser havde i årene efter 1460 fremkaldt tyngende skatter, ikke mindst for den svenske bondealmue. Der opstod derfor en gæring, som i forening med kongens vilkårlige og ukloge fremfærd mod ærkebiskop Jöns Bengtsson førte til oprøret 1464. Endog det danske aristokratis pålidelighed syntes tvivlsom. Al denne modgang fremkaldte hos kongen en levende følelse af bitterhed, som ledte ham til skarpe forholdsregler mod flere af de stormænd, der tidligere havde stået ham nær. Allerede i 1450erne havde betroede mænd som f.eks. Hartvig Krum-

medige og Marcellus måttet føle kongens unåde, og den heftighed, der i så høj grad havde præget hans behandling af den svenske ærkebisp gav sig i årene 1466 - 1468 stærke udslag i hans fremfærd mod de mægtige Akselsønner (af adels-slægten Thott), hvis handlemåde ganske vist med god grund måtte synes ham mistænkelig.

Kampen mod aristokratiet drev kongen til at søge støtte i folkets bredere lag, en tilbøjelighed der tydeligt træder frem ved indkaldelsen af det første danske stændermøde 1468.

Om deltagerne i det første danske stændermøde foreligger der ingen arkivalier, men det ligger jo ret nær at antage, at Simon Thomasen har været en af deltagerne i dette Danmarks første "folketing" som repræsentant for den jyske bondestand, og at kongen ved den lejlighed har søgt at knytte ham stærkere til sig ved at give ham de før omtalte privilegier.

nævnes omkring 1450 som selvejerbonde i Elling, Ousted sogn.

Eske-navnet knytter sig til Elling igennem lang tid. I året 1234 fik hr. Eske Maltisen tilskødet det Øm Kloster tilhørende gods i Elling imod at klostret til gengæld fik hans gods i Taaning.

Den ældst kendte af denne slægt er Malti Stuf af "Loversyssel", der nævnes 1187 i brødrelisten. Hans søn var Eske Maltisen, der var ridder, og som nævnes i dokumentet fra 1234.

Den næste gang slægten optræder er 1404, da der blev udstedt et tingsvidne om, at Jep Assersen gav noget gods i Gedved til Øm Kloster

I året 1505 udstedtes der et tingsvidne på Voer herredsting, hvorefter abbeden i Voer Kloster, prioren i Sankt Hans Kloster i Horsens samt Asser Nielsen og Niels Eskesen i Elling udstedte en fuldmagt til fire mænd i Elling.

Til samme slægtsstamme hører utvivlsomt den i nyere tid ret fremtrædende slægt, nemlig slægten Bhi, hvis ældst påviselige stamfader er Christen Assersen Bhi, der boede på Hjordbjerggaard i Hylke sogn, og som døde i året 1616. Han er formodentlig en søn af den Asser Skriver, der var borgmester i Horsens og nævnes død i året 1573. Disse omstændigheder sammenholdt med Asser-navnets tilknytning til Elling må i betragtning af Asser-navnets sjældenhed i øvrigt, synes at give et fingerpeg om, at Bhi-slægten kan føre sine rødder tilbage til stormandsslægten i Elling.

Slægten fører vitterligt en bi i våbenskjoldet, hvilket i høj grad tyder på uradelig herkomst.

Det bør nævnes som et kuriosum, at den fremtrædende engelske statsmand Anthony Eden er en af ovennævnte Christen Assersen Bhi's descendenter.

# A F D E L I N G A

Anne Catharine Jensdatter

og

Anders (Munk) Sørensen

med

efterkommere

# A. Anne Catharine Jensdatter

er født natten mellem den 29. og 30. april 1786 i Møballe, Kattrup sogn, og hun døde d. 17. juni 1843 på Brørup mark, Hylke sogn. Hun blev døbt d. 5. November 1786, og faddere ved dåben var Anne Christensdatter af Kattrup, Maren Jensdatter og Mads Sørensen af Møballe samt Niels Thomasen af præstegården og Christen Thamesen af Overby. Hun blev gift d. 12. april 1819 med Anders (Munk) Sørensen. Forlovere ved brylluppet var sognefoged Winther af Overby og brudens broder Jacob Jensen, Møballe. Anders (Munk) Sørensen er født d. 18. oktober 1786 i Tyrsting sogn, oplyser familien, men han ses ikke indført som døbt dette år, men derimod blev der en Anders døbt i 1789, og når man tager datidens tilfældige aldersangivelser i betragtning, kan han godt være identisk med Anders (Munk) Sørensen. I hvert fald blev der ikke døbt andre med navnet Søren indenfor et passende tidsrum. Fra kirkebogen citeres: "Søren Andersen Flaaritz af Tyrsting en nyefødt Søn, som i den hellige Daab blev kaldet Anders, Midfastesøndag (8. februar) blev dette Barns Daab confirmeret. Faddere: Karen Sørensdatter, som bar Barnet, Maren Madsdatter, Frands Knudsen, Jens Christensen og Jens Michelsen, alle af Tyrsting." Anders (Munk) Sørensen døde d. 18. april 1838 på Brørup Mark og kaldes da Anders Sørensen Munkhøj.

Bosat: Munkhøj, Brørup Mark pr. Hylke.

Anders (Munk) Sørensen lærte landbruget og overtog matr. nr. 6 på Brørup Mark. Han havde forinden bl.a. tjent 12 år i Sneptrup præstegård sammen med Anne Catharine Jensdatter. Ejendommen kom formodentlig efter hans tilnavn til at hedde "Munkhøj". Gården blev overtaget af hans søn, Jens Andersen (Munkhøj), hvis søn Anders Jensen Munkhøj overtog den efter ham og drev den til sin død, hvorpå den blev overtaget af hans datter Ane Jensen Munkhøj.

I. Jens Andersen (Munkhøj) er født d. 3o. januar 182o i Munkhøj paa Brørup Mark i Hylke sogn, og han døde samme sted d. 29. januar 1894. Han blev gift d. 9. juni 1843 i Hylke med Ane Christensdatter. Forlovere ved brylluppet var M.Holmboe i Hylke og gaardmand Jacob Jensen i Møballe. Ane Christensdatter er født d. 1o. september 1822 i Overby, Kattrup sogn, og hun døde d. 27. august 19o5 i Munkhøj.
Bosat: Munkhøj, Brørup Mark pr. Hylke.
Jens Andersen (Munkhøj) overtog efter faderen gaarden Munkhøj.

A. Anders Jensen (Munkhøj) er født d. 6. april 1844 i Munkhøj, og han døde samme sted d. 12. maj 1844 af "Krampeslag" og blev begravet d. 19. maj.

B. Ane Cathrine Jensen (Munkhøj) er født d. 1. juni 1845 i Munkhøj, og hun døde d. 14. maj 1928 paa Brørup Mark og blev begravet d. 19. maj. Hun blev gift d. 3o. oktober 1868 i Hylke med Niels Nielsen (Brørup). Han er født d. 18. marts 1837 paa Brørup Mark som søn af gaardmand Niels Nielsen og hustru Mette Cathrine Pedersdatter, og han døde d. 11. januar 1892 i Brørup og blev begravet d. 19. januar.
Bosat: Brørup Mark pr. Hylke.

1. Mette Kirstine Nielsen er født d. 2. november 1869 paa Brørup Mark, og hun døde d. 9. december 191o i Møballe, Kattrup sogn. Hun blev gift d. 12. december 1894 i Hylke med Anders Emil Rasmussen. Han er født d. 15. november 1859 i Tebstrup, Ousted sogn, som søn af gaardmand Emil Rasmussen og hustru Inger Andersen, og han døde d. 2o. februar 1938 i Kattrup.
Bosat: Vindinghoved, Møballe pr. Hovedgaard, senere Kattrup.
Anders Emil Rasmussen blev uddannet ved landbruget og overtog ved giftermaalet sin fødegaard i Tebstrup. Han drev denne til 19o5 og boede derpaa et aars tid i Horsens, hvorefter han overtog Vindinghoved i Møballe, som han drev i nogle aar, hvorefter han bosatte sig i Kattrup.

gaard med Marie Jensine Knudsen, der er født d. 29. maj 1900 i Dørup, Voerladegaard sogn, som datter af gaardejer Anders Peter Knudsen og hustru Anne Kirstine Kristensen.
Bosat: Taaning pr. Skanderborg.
Emil Rasmussen gik bl.a. i skole i Tebstrup og Horsens og blev efter skolegangen uddannet ved landbruget. 1921 overtog han Lensbjerggaard og drev denne til 1962, da den blev overtaget af sønnen Erling Rasmussen. Til gaarden hører 23 tdr. land. Marie Jensine Knudsen gik i skole i Dørup. Hun blev uddannet ved husgerning og lærte desuden syning.

1) Edith Kathrine Rasmussen er født d. 26. september 1923 i Taaning. Hun blev gift d. 19. september 1944 i Taaning med Niels Rasmussen Hull, der er født d. 22. juni 1916 i Vissingkloster, Sdr. Vissing sogn, som søn af gaardejer Kresten Rasmussen Hull og hustru Emma Hansen.
Bosat: Tønningslette, Glarbo pr. Ry Station.
Edith Kathrine Rasmussen gik i skole i Taaning og blev efter skolegangen uddannet ved husgerning. Hun var en tid elev paa Kleis Husholdningsskole. Niels Rasmussen Hull gik i skole i Højlund og blev efter skolegangen uddannet ved landbruget. Han fik senere arbejde paa Glarbo Savværk, hvor han var til 1943, og derefter virkede han som skovkusk ca. 3 aar og overtog saa gaarden Tønningslette, som han siden har drevet.

a) Preben Rasmussen Hull er født d. 17. maj 1945 i Glarbo.
b) Oda Rasmussen Hull er født d. 8. juni 1946 i Taaning.
c) Karsten Rasmussen Hull er født d. 17. januar 1950 i Glarbo.

2) Erling Rasmussen er født d. 21. februar 1930 i Taaning, og han døde i september samme aar.

3) Erling Rasmussen er født d. 12. november 1932 i Skanderborg. Han blev gift d. 22. juni 1963 i Adslev med Dagny Jensine Møller, der er født d. 12. september 1933 i Adslev sogn som datter af gaardejer Jens Møller og hustru Olga Elisabeth Rasmussen.
Bosat: Lensbjerggaard, Taaning pr. Skanderborg.
Erling Rasmussen gik i skole i Taaning og blev efter skolegangen uddannet ved landbruget. Han var senere elev

paa Ladelund Landbrugsskole og tjente derefter et par aar som landbrugsmedhjælper. Han aftjente sin værnepligt i Aalborg samt i Viborg og Itzehoe 1953-1955 og virkede derefter som fodermester og landbrugsmedhjælper indtil 1962, da han overtog Lensbjerggaard. Dagny Jensine Møller gik i skole i Adslev. Hun opholdt sig et aars tid hjemme og var derefter en sommer paa Egaa Efterskole. Hun tjente som husassistent og var sommeren 1954 paa husholdningsskole i Risskov. Derefter var hun hjemme et aars tid og tjente 1 aar som husassistent i Hørning, hvorefter hun var husbestyrerinde for faderen indtil giftermaalet.

b. Ane Rasmussen er født d. 2. september 1897 i Tebstrup. Hun blev gift d. 28. april 1923 i Denver med Kristian Juhl, der er født d. 11. januar 1897 i Sdr. Stenderup sogn som søn af landmand Rasmus Juhl og hustru Anna Marie Nielsen.
Bosat: 4343 Clayton, Denver, Colorado, U.S.A.
Ane Rasmussen gik i skole i Tebstrup og i Hovedgaard Realskole. Hun udvandrede til U.S.A. 1922 og har siden været bosat i Denver. Kristian Juhl gik i skole i Stenderup. Han aftjente sin værnepligt som fæstningsartillerist og udvandrede til U.S.A. i 1919. Han bosatte sig i Denver, hvor han i mange aar har været beskæftiget ved kunstsmedearbejde.

1) Melvin S. Juhl er født d. 3. maj 1925 i Denver. Han er gift med Marilyn Limkin.
Bosat: Colorado Belvedere 45, Clayton, Denver, Colorado.

c. Edele Nielsine Rasmussen er født d. 11. maj 1903 i Tebstrup. Hun blev gift d. 25. maj 1938 i Thorning kirke med Niels Oswald Broch, der er født d. 5. august 1904 i Vinderslev sogn som søn af landmand Jens Christian Broch og hustru Jensine Nielsen.
Bosat: Kattrup pr. Hovedgaard.
Niels Oswald Broch er forhenværende mælkehandler.

2. Niels Nielsen er født d. 30. juni 1871 paa Brørup mark, og han døde samme sted d. 2. februar 1879.

3. Ane Nielsen er født d. 6. juni 1874 paa Brørup mark, og hun døde i november 1961 paa Frederiksberg. Hun blev gift d. 17. februar 1898 i Hylke med Søren Friis. Han er født

d. 1o. december 1869 i Hylke Mølle, Hylke sogn, som søn af gårdejer og møller Mads Christensen Friis og hustru Inger Petrea Sørensen, og han døde d. 28. december 1918 i Aaby.
Bosat: Aaby pr. Aabybro.
Søren Friis var en tid sognepræst i Gøl og blev senere sognepræst for Aaby menighed.

a. Niels Theodor Friis er født d. 2. juli 19o2 i Gjøl sogn. Han blev gift d. 3o. juni 1937 i Hellerup med Erna Julie Willumsen, der er født d. 4. april 19o5 i København som datter af maskinmester Sophus Karl Willumsen og hustru Christine Marie Hansen. Hun døde d. 29. februar 1952 på Frederiksberg.
Bosat: Vordingborg.
Niels Theodor Friis tog studentereksamen i Aalborg 1921 og blev cand.jur. 1928. Han blev d. 15. juni samme år sagførerfuldmægtig i Pandrup. Den 15. januar 1931 kom han til Lemvig og virkede her til d. 26. januar 1935, da han nedsatte sig som sagfører i Vordingborg. Niels Theodor Friis blev medlem af Dansk Brændværns Komité 1945.

b. Inger Margrethe Friis er født d. 27. oktober 19o3 i Gjøl sogn. Hun blev gift 1936 med Oscar Nordstrøm, der er født d. 12. januar 19oo i København.
Bosat: Plejehjemmet, Langballebakken pr. Maarslet.
Inger Margrethe Friis er sygeplejerske. Oscar Nordstrøm er journalist.

1) Inger Margrethe Nordstrøm er født d. 13. februar 1937 i Aarhus. Hun er gift med Poul Erik Jensen.
Bosat: Brøndumvej 11, Vanløse.

2) Svend Oscar Olaf Nordstrøm er født d. 22. december 1939 i Aarhus. Han blev gift d. 16. november 1963 i Hundslund med Åse Nielsen, der er født d. 18. oktober 1939 i Hundslund som datter af gårdejer Peter Nielsen og hustru Asta Andresen.

mand.

a) Jette Nordstrøm er født d. 2o. april 1964 i Risskov.

3) Karen Annette Nordstrøm er født d. 23. juni 1941 i Aarhus. Hun blev gift d. 17. august 1963 i Aarhus med Hugo Korsholm Jeppesen, der er født d. 28. oktober 1942 i Studsgaard som søn af landmand Jens Johan Korsholm Jeppesen og hustru Edel Marie Sørensen.
Bosat: Over Amtrup pr. Herning.
Karen Annette Nordstrøm er oldfrueassistent. Hugo Korsholm Jeppesen er tømrer.

a) Annette Korsholm Jeppesen er født d. 21. februar 1964 i København.

b) Susanne Korsholm Jeppesen er født d. 22. juli 1965 i Snejbjerg.

4) Ellen Birgitte Nordstrøm er født d. 6. december 1945 i Aarhus. Hun er gartner.

c. Kathrine Friis er født d. 23. oktober 19o5 i Rørbæk, og hun døde d. 6. marts 1964. Hun var fysioterapeut.

d. Bodil Benedikte Mathilde Friis er født d. 28. juni 19o9 i Rørbæk. Hun var gift med Fr. Uffe Hansen, der var ingeniør.
Bosat: Lilletorv 6, Aarhus C.

e. Valborg Friis er født d. 28. april 1911 i Rørbæk.
Bosat: Rådmand Steins Allé 16, København F.
Valborg Friis er overlærer.

f. Asger Immanuel Friis er født d. 7. december 1912 i Rørbæk. Han blev gift d. 4. januar 1938 på Frederiksberg med Karen Margrethe Thomsen, der er født d. 2o. august 191o i København som datter af sognepræst Peder Thomsen og hustru Karen Nielsen.
Bosat: Kornbakken 5, Virum.
Asger Immanuel Friis gik først i skole i Aabybro og kom senere på Frederiksberg Gymnasium, hvorfra han tog studentereksamen 193o. Han blev cand.jur. 1936 og virkede som sagførerfuldmægtig indtil 1937, da han fik ansættelse som sekretær i Socialministeriet. Han udnævntes til kontorchef 1955. - Asger Immanuel Friis er medlem af Ministerialforeningens bestyrelse samt medlem af bestyrelsen for Danske Statsembedsmænds Samråd. Han udnævntes

til ridder af Dannebrog 1956.

1) Peter Søren Friis er født d. 1o. maj 194o i København. Han blev gift d. 1o. august 1963 i Herreds Nina Bindesbøll, der er født d. 11. august 1941 i Vester Karleby som datter af ingeniør Severin Claudius Wilken Bindesbøll og hustru Agnes Hauge.
Bosat: Vennemindevej 66, København Ø.
Peter Søren Friis gik først i Kathrinedalsskolen og derefter i Virum Skole, hvorefter han blev optaget paa Birkerød Statsskole. Han tog studentereksamen 1959 og tog 1965 første del af juridisk embedseksamen. Han aftjente sin værnepligt ved 7. regiment i Fredericia 1959-196o.
Nina Bindesbøll gik i Nakskov kommunale Gymnasium og tog realeksamen 1957. Hun blev uddannet paa Rigshospitalets Centrallaboratorium og blev autoriseret hospitalslaborant 1963.

a) Ulla Bindesbøll Friis er født d. 24. maj 1965 i København.

2) Helle Margrethe Friis er født d. 12. august 1944 i København.
Bosat: Kornbakken 5, Virum.
Helle Margrethe Friis tog studentereksamen fra Virum Statsskole 1963 og var 1963-1964 pædagogisk elev i Hillerød. Hun virkede en tid som medhjælper paa børnehaven Rustenborg i Lyngby og påbegyndte september 1964 psykologistudiet.

g. Frode Benjamin Friis er født d. 31. august 1914 i Rørbæk. Han blev gift d. 13. november 1943 på Frederiksberg med Ellen Jytte Günther Lassen, der er født d. 19. juni 1918 på Frederiksberg som datter af fabrikant Henning Günther Ludvig Lassen og hustru Galla Klintstrøm. Frode Benjamin Friis gik bl.a. i Aabybro private Mellem- og Realskole og kom derefter paa Godthåbsvejens Kommuneskole på Frederiksberg. Han tog studentereksamen fra Frederiksberg Gymnasium 1932, blev kandidat 1939 og tog embedslægeeksamen 1944. Han blev læge ved De samvirkende Sygekasser i København 1945 og kredslæge i Roskilde d. 1. september 1946. Ellen Jytte Günther Lassen tog studentereksamen fra Marie Kruses Skole på Frederiksberg 1938 og fik der-

efter ansættelse i landbrugsrådet, hvor hun virkede som sekretær til 1946.

1) Marianne Friis er født d. 19. marts 1945 i København. Hun er stud.med.
2) Dorte Friis er født d. 25. januar 1947 i København.
3) Karsten Friis er født d. 1o. januar 195o i Roskilde.
4) Liselotte Friis er født d. 2. maj 1954 i Roskilde.

h. Søren Friis er født d. 4. juli 1919 i Åby sogn. Han blev gift d. 17. oktober 1951 i København med Sigrid Henriksen, der er født d. 8. februar 193o i København som datter af snedkermester Sigurd Henriksen og hustru Agnes Hansine Kristensen.
Bosat: Grenhusene 185, Hvidovre.
Søren Friis gik først i skole i Åby og derefter paa Duevejs Skole, Frederiksberg. Han tog realeksamen fra Frederiksberg Gymnasium 1936 og kom 1938 i lære som tømrer. Han blev udlært 1941 og tog eksamen som bygningskonstruktør 1942. I 1948 tog han afgangseksamen som arkitekt fra Kunstakademiet. Søren Friis har siden virket som arkitekt i København og underviser desuden ved Skolen for Boligindretning samt ved Københavns Bygningskonstruktørskole.
Sigrid Henriksen tog studentereksamen fra Gentofte Statsskole 1949 og fik derefter ansættelse ved S.A.S., hvor hun var stewardess til 1951.

1) Mads Friis er født d. 6. oktober 1952 i København.
2) Mette Friis er født d. 6. oktober 1952 i København.
3) Charlotte Friis er født d. 23. maj 1955 i København.
4) David Friis er født d. 7. august 196o i Risbjerg.

4. Jens Munkhøj Nielsen er født d. 26. juli 1877 i Brørup, Hylke sogn, og han døde d. 11. november 1963 i Gjern. Han blev gift d. 31. maj 1913 i Hylke kirke med Valborg Johanne Seiersen. Hun er født d. 18. oktober 1888 i Skanderup sogn som datter af gårdejer Jørgen Seiersen og hustru Adamine Johanne Fausing, og hun døde d. 26. september 1963 i Gjern.
Bosat:Brørup Skovgård, Brørup pr. Hylke.
Jens Munkhøj Nielsen blev uddannet ved landbruget og var ejer af Brørup Skovgård.

a. Elna Margrethe Munkhøj Nielsen er født d. 29. september

1913 i Brørup, Hylke sogn.
Bosat: Maglemosevej 89, Charlottenlund.
Elna Margrethe Munkhøj Nielsen gik i skole i Brørup. Hun var hjemme på Brørup Skovgård til sit tyvende år og havde derefter en tid plads som husassistent, hvorefter hun var på et børnehjem i Horsens 2 år. Dernæst var hun en tid på Møballegård i Kattrup og fik derefter plads på Hovedgård gæstgivergård, hvor hun var i 7 år. Senere fik hun plads hos familien Schwartz i København og er nu husbestyrerinde hos fru Ulla Black, der er tredie generation af familien Schwartz, som hun har været hos i mere end 2o år.

b. Niels Munkhøj Nielsen er født d. 21. oktober 1914 i Brørup.
Bosat: Sønderbyvej, Karup J.
Niels Munkhøj Nielsen gik i skole i Brørup. Han arbejdede ved landbruget fra 1932 til 1944 og blev derefter luftledningsmontør ved fa. P. Friis, Vinderup. Han var her til 1951 og har siden haft arbejde på Karup Flyveplads.

c. Gerda Kathrine Munkhøj Nielsen er født d. 11. marts 1916 i Brørup. Hun blev gift d. 27. oktober 194o i Voel kirke med Anker Rasmus Hjuler, der er født d. 25. juli 1912 i Korsør som søn af overportør Sofus Marthinus Hjuler og hustru Sidsel Marie Severinsen.
Bosat: Holmevangen lo, Højbjerg.
Gerda Kathrine Munkhøj Nielsen gik i skole i Brørup og blev efter skolegangen uddannet ved husgerning. Anker Rasmus Hjuler gik i skole i Korsør samt i Aarhus. Han blev uddannet i korn- og foderstofbranchen og havde ansættelse ved Jydsk Andels Foderstofforretning til 1949, da han blev reklamekonsulent ved Lockeys Reklamebureau, Aarhus.

d. Jørgen Munkhøj, der d. 8. oktober 1964 fik navneændring fra Jørgen Munkhøj Nielsen, er født d. 19. november 1919 i Brørup. Han blev gift d. 16. april 1955 i Silkeborg med Inga Røhl, der er født d. 13. marts 1922 i Langå som datter af blikkenslagermester Fritz Sofus Emilius Marius Røhl og hustru Marie Jensen.
Bosat: Nylandsvej 33, Silkeborg.

Jørgen Munkhøj gik i skole i Brørup. Han arbejdede ved landbruget fra 1938 til 1946 og virkede derefter som chauffør hos Knud Larsen i Horsens indtil 1951, da han begyndte som chauffør i Silkeborg. Inga Røhl gik i skole i Langå. Efter skolegangen blev hun forretningsuddannet og lærte desuden husgerning.

e. Emma Olivia Munkhøj Nielsen er født d. 13. oktober 1921 i Brørup. Hun blev gift d. 28. oktober 1950 i Gjern med Ib Lund Jørgensen, der er født d. 9. juli 1924 i København som søn af overportør Harald Jacob Jørgensen og hustru Frederikke Sørensen.
Bosat: Kalkager 10, Hvidovre.
Emma Olivia Munkhøj Nielsen gik i skole i Brørup og arbejdede efter skolegangen som husassistent en tid, hvorefter hun blev uddannet som barneplejerske. Hun har passet børn i private hjem og har nu ansættelse i Sognegårdens Børnehjem, Hvidovre. Ib Lund Jørgensen gik i Holsteinsgades Skole, hvorfra han tog realeksamen. Han blev handelsuddannet og virkede i ca. 10 år som bestyrer i en vinhandel, hvorefter han fik ansættelse som kontorassistent ved Nordisk Kabel- og Trådfabrik.- Ib Lund Jørgensen er sekretær for F.D.F.s Samvirke.

5. Nielsine Hansmine Petrine Nielsen er født d. 7. august 1880 i Brørup, Hylke sogn, og hun døde d. 17. februar 1951 i Horsens. Hun blev gift d. 14. maj 1902 i Hylke kirke med Peter Emanuel Gydesen. Han er født d 17. oktober 1879 i Barrit sogn som søn af lærer Henrik Christian Gydesen og hustru Karen Sophie Sørensen, og han døde d. 15. december 1940 i Kattrup sogn.
Bosat: Kattrup pr. Hovedgård.
Peter Emanuel Gydesen dimitteredes fra Gedved Seminarium 1900 og blev 1901 andenlærer i Lisbjerg ved Aarhus. Den 1. april 1905 blev han enelærer i Ørritslev og d. 1. juli 1910 førstelærer i Ørby på Samsø. Han var her til d. 1. maj 1920, da han overtog embedet som førstelærer ved Kattrup skole. - Peter Emanuel Gydesen var formand for værgerådet og havde desuden i en årrække været medlem af Hjælpekassens bestyrelse. Han skrev bl.a. rejsebreve fra en rejse i Amerika og holdt utallige fore--

drag med lysbilleder over samme emne.

a. Rigmor Agnete Gydesen er født d. 11. maj 1903 i Lisbjerg sogn.
Bosat: Store Kongensgade 85, København K.
Rigmor Agnete Gydesen tog realeksamen 1919 og udvidet organisteksamen 1920. Hun virkede som organist samt som lærerindevikar til 1925 og læste derefter ved N. Zahles Seminarium, hvorfra hun dimitteredes 1927. Hun virkede derefter som kommunelærerinde til 1949.

b. Henny Gydesen.

c. Vagn Gydesen.

d. Anna Kathrine Nielsine Gydesen er født d. 2. marts 1908 i Ørridslev sogn. Hun blev gift d. 17. oktober 1943 i Klosterkirken, Horsens, med Henry Andersen Søgaard, der er født d. 26. oktober 1909 i Randers som søn af staldforpagter Peder Søgaard og hustru Maren Andersen.
Bosat: Gasværksvej 3, Randers.
Anne Kathrine Nielsine Gydesen gik i skole hos faderen og virkede efter skolegangen som husassistent hjemme en tid, hvorefter hun blev udlært som damefrisør. Hun drev damefrisørsalon i Horsens fra 1931 til 1945 og har siden hjulpet til i mandens forretning. Henry Andersen Søgaard gik i skole i Randers. Han blev handelsuddannet i Fællesforeningen og havde ansættelse her i 23 år. Han har siden d. 1. september 1950 drevet selvstændig købmandsforretning i Randers.

1) Jytte Gydesen Søgaard er født d. 9. marts 1945 i Randers.
Bosat: Kløvermarksvej 4, Aarhus N.
Jytte Gydesen Søgaard er stud. jur.

2) Eva Gydesen Søgaard er født d. 26. oktober 1946 i Dronningborg. Hun er defektrice.

3) Erik Gydesen Søgaard er født d. 6. juli 1948 i Dronningborg.

e. Niels Anker Gydesen er født d. 6. november 1909 i Ørridslev. Han blev gift d. 14. maj 1939 i Hvejsel kirke med Aase Mygind, der er født d. 10. januar 1913 i Bredho, Tistrup sogn, som datter af lærer Kristen Mogensen Jensen Mygind og hustru Mette Kirstine Pedersen.
Bosat: Mellerup pr. Randers.

Niels Anker Gydesen tog lærereksamen fra Gedved Seminarium 1931 og aftjente 1931-1932 sin værnepligt som dragon i Aarhus. Han havde ansættelse forskellige steder indtil 1934, da han kom til Himmelbjerggården, hvor han var til 1938, da han blev enelærer og kirkesanger i Underup, hvor han var til d. 1. august 1941. Han var derefter førstelærer på Himmelbjerggården til d. 1. maj 1952, da han blev forstander på skolehjemmet i Mellerup. - Niels Anker Gydesen har i en årrække været formand for menighedsrådet. Aase Mygind gik i skole hos faderen og blev efter skolegangen uddannet ved husgerning. Hun var elev på Ollerup Gymnastikhøjskole sommeren 1931 og tog delingsføreruddannelse. Hun virkede som leder af frivillig pigegymnastik på Vejleegnen til 1939. Hun har siden 1952 forestået husholdningen på skolehjemmet i Mellerup.

1) Mette Kirsten Gydesen er født d. 23. februar 1941 i Hinnerup. Hun blev gift d. 12. september 1964 i Mellerup med Ebbe Schmidt, der er født d. 7. juni 194o i Nykøbing Mors som søn af konditor Harald Schmidt og hustru.
Bosat: Gravene 9-11, Viborg.
Mette Kirsten Gydesen gik i skole i Randers, og hun var på Silkeborg Husholdningsskole sommeren 1958, hvorefter hun blev uddannet som laborant på Viborg Sygehus. Ebbe Schmidt gik i skole i Viborg og lærte efter skolegangen konditorfaget. Han blev udlært 196o og driver nu forretning sammen med faderen.

f. Arne Emanuel Gydesen er født d. 2o. august 1911 i Ørby, Tranebjerg sogn, og han døde d. 11. juni 1963 i Horsens. Han blev gift d. 9. marts 1947 i Horsens med Edith Kirstine Rasmussen, der er født d. 14. april 1911 i Nykøbing Mors som datter af stenhugger Jens Laurits Rasmussen og hustru Ane Kirstine Nielsen.

logen for Danmark. Edith Kirstine Rasmussen gik i skole i Nykøbing Mors. Hun kom i lære som damefrisør og blev udlært 1933. Hun etablerede selvstændig salon 1935 og drev denne til 1944. I årene 1946-1947 havde hun salon i Svendborg, og siden har hun hjulpet til i mandens forretning.

1) Erik Emanuel Gydesen er født d. 5. november 1939 i Horsens. Han blev gift d. 21. oktober 1961 i Nørre Sundby med Ulla Pedersen, der er født d. 2. februar 1940 i Galten som datter af møller Viggo Pedersen og hustru Emma Christa Nielsen.
Bosat: Frydsvej 39, Horsens.
Erik Emanuel Gydesen er disponent.

a) Rikke Gydesen er født d. 26. februar 1963 i Aalborg.

b) Jens Gydesen er født d. 11. februar 1965 i Horsens.

2) Vagn Emanuel Gydesen er født d. 26. april 1948 i Horsens.

3) Peter Emanuel Gydesen er født d. 7. april 1950 i Horsens.

g. Henrik Kristian Gydesen er født d. 1. april 1914 i Ørby, Tranebjerg sogn. Han blev gift d. 23. november 1945 i Hem kirke med Helga Hindkær, der er født d. 24. marts 1916 i Bølling som datter af mejeribestyrer Karl Hindkær og hustru Mariane Pedersen.
Bosat: Tjørnevej 12, Nyborg.
Henrik Kristian Gydesen dimitteredes fra Gedved Seminarium 1935 og aftjente 1936 sin værnepligt i Fredericia. Han virkede som lærer i Bredsten 1938-1944, var 1944-1950 i Sønderby, Glud, og 1950-1963 i Føvling pr. Brædstrup. Han har siden 1963 været skoleleder for skolen på Nørretorv i Nyborg. Helga Hindkær gik bl.a. i Skive Realskole. Hun blev færdiguddannet som væverske 1933 og fik uddannelse i håndarbejde. Hun virker nu som vikar i Nyborg.

1) Elisabeth Hindkær Gydesen er født d. 28. november 1940 i Odense. Hun blev gift d. 17. juli 1965 i Nyborg med Ole Bugge Erikstrup, der er født d. 27. april 1939 i Hobro.

h. Elin Gudrun Gydesen er født d. 11. juli 1915 i Ørby. Hun blev gift d. 28. december 1941 i Kattrup med Harald Verner Andresen, der er født d. 19. december 1913 i Vedslet sogn som søn af lærer Jens Kristian Andresen og hustru Thomine.

Bosat: Værum-Ørum Skole, Jebjerg pr. Langå.

Elin Gudrun Gydesen blev uddannet som damefrisør og tog svendeprøve fra Horsens Tekniske Skole 1935. Hun tog organisteksamen samme år og har fra 193o virket som organist ved 21 forskellige kirker, deraf 1o måneder i Bjødstrup kirke, 6 måneder ved Bredsten kirke, 7 år ved Søvind kirke og 17 år ved Ørum kirke.

Harald Verner Andresen gik i Vedslet skole pr. Hovedgård og tog realeksamen 193o. Han læste ved Gedved Seminarium og dimitteredes 1936, hvorefter han virkede forskellige steder som vikar. Han havde ansættelse ved Søvind skole i 7 år og fik september 1948 ansættelse som førstelærer ved Ørum Skole pr. Langå. Han har siden januar 1949 været kirkesanger i Ørum kirke og har fra 1961 tillige været kirkesanger i Værum kirke. Ørum Skole blev nedlagt 1963 samtidig med Værum Skole, og fra 1. juni 1963 blev Harald Verner Andresen skoleleder for Værum-Ørum Centralskole.

1) Jens Kristian Andresen er født d. 12. februar 1943 i Horsens. Han er seminarieelev.

2) Nils Bjørn Andresen er født d. 2o. juli 1945 i Horsens.
Bosat: Aabyhøj.
Nils Bjørn Andresen læser til revisor.

3) Thomas Andresen er født d. 6. december 1952 i Randers, og han døde samme sted d. 12. december 1952.

4) Helle Andresen er født d. 6. december 1952 i Randers.

C. Christen Jensen er født d. 23. juli 1847 i Munkhøj, Brørup Mark, Hylke sogn, og han døde d. 29. oktober 1916.
Han blev gift d. 4. maj 1893 med Ane Cathrine Rasmussen.
Hun er født d. 22. januar 1845 på Stensballe Bjerremark, Vær sogn, som datter af gårdmand Rasmus Jørgensen og hustru Gundil Jørgensdatter.
Der var ingen børn i ægteskabet.

D. Anders Jensen Munkhøj, der 1905 fik navneændring fra Jensen, er født d. 30. april 1849 i Munkhøj, og han døde d. 27. marts 1929. Han blev gift d. 16. november 1877 i Hylke med Ane Sørensen (Ustrup). Hun er født d. 28. oktober 1845 i Ustrup, Hylke sogn, som datter af gårdmand Søren Johannesen og hustru Bodil Hansdatter, og hun døde d. 21. marts 1924.
Bosat: Munkhøj, Brørup Mark pr. Hylke.

Om Anders Jensen Munkhøj og hustru fortæller datteren fru Bothilde Jacobsen:

"Min Far var en Mand, der var agtet i sit Sogn og fik derfor mange Tillidshverv, han var Sogneraadsformand i Hylke Sogn i en Aarrække, Kredsforstander i Vistoft Brandkasse flere Aar, og i sin tid oprettede han sammen med en Kreds af Skanderborgegnens Landmænd et Aktieselskab, som startede Bladet Skanderborg Amts Avis (hvis første Redaktør var Oluf H. Jørgensen og senere E. Friis), hvis Formand han ogsaa var en del Aar. I Aarene 1880 og 90, da der oprettedes Svineslagterier og Mejerier, var der brug for Mænd, der ville højne Landbostanden, og det var vel Grunden til, at min Far fik med saa mange Foreninger at gøre, men derfor forsømte han ikke sit Hjem og dets Velfærd. Jeg mindes endnu alt det, han kunde overkomme, og saa fortalte han ogsaa tit os hjemme hans Syn paa de forskellige Ting, som var fremme i Tiden, og det bevirkede jo ogsaa, at vi Børn fulgte med i Tidens Opgaver.

Vi havde den Sorg, at vor eneste Bror døde 1906, kort Tid efter at han havde taget Eksamen paa Landbohøjskolen med Udmærkelse, og en Søster blev heller ikke saa gammel, saa mit Barndomshjem er helt gaaet over paa fremmede Hænder.

saa vi har haft mange hyggelige Stunder sammen, og det gjorde ogsaa sit til at uddybe Slægtskabet. Men den forjagede Tid vi har nu, gør vist også sit til, at Slægtskabet ikke har samme betydning som i ældre Tid. Det tror jeg er en Brist i Samfundet! Min Mand vilde gerne ud og se andre Egne og særlig i Sønderjylland. Efter Genforeningen rejste vi omkring til de minderige Steder. En Svoger til os var fra Sønderjylland, og vi havde også Kontakt med nogle af hans Slægtninge, hvad der gjorde sit til, at vi lærte deres Kaar dernede at kende. Vi cyklede lange Ture langs Vestkysten; det var i den Tid, hvor det var til at faa gode og trofaste Medhjælpere, saa vi kunde godt tillade os at tage en Ferie. Vi selv følte os beriget af saadanne Ture omkring i Landet.

Efter min Mands Død i 1943 overdrog jeg Gaarden til min yngste Søn, og takket være et godt Helbred har jeg ogsaa meget at være taknemmlig for.

Bothilde Jacobsen".

1. Jens Munkhøj er født d. 23. september 1878 i Munkhøj, og han døde d. 21. februar 1906. Jens Munkhøj læste til landbrugskandidat og tog eksamen med udmærkelse, hvorefter han blev landbrugslærer ved Dalum Landbrugsskole, hvor han dog kun nåede at virke en kort tid.
2. Ane Jensen Munkhøj er født d. 13. juli 1880 i Munkhøj, og hun døde d. 31. august 1936.
   Bosat: Munkhøj, Brørup Mark pr. Hylke.
   Ane Jensen Munkhøj lærte husgerning og var efter moderens død husbestyrerinde hos faderen indtil dennes død 1929. Hun overtog Munkhøj efter faderen.
3. Bothilde Jensen Munkhøj er født d. 29. august 1882 i Munkhøj. Hun blev gift d. 19. oktober 1904 i Hylke med Jacob Jacobsen. Han er født d. 6. august 1870 i Møballe, Kattrup sogn, som søn af gårdmand Johannes Jacobsen og hustru Birgitte Nielsen, og han døde d. 5. april 1943.
   Bosat: Edelsminde, Møballe pr. Hovedgaard.
   Bothilde Jensen Munkhøj tjente bl.a. en tid på Sjælland

og var elev på Odder Højskole. Jacob Jacobsen tjente på Sjælland og var en tid på Wedellsborg gods. Han var elev på Ollerup Folkehøjskole og aftjente sin værnepligt i Fredericia. I 1900 overtog han fødegården Edelsminde, der nu ejes af sønnen Jens Munkhøj Jacobsen.

a. Johannes Jacobsen er født d. 19. august 1909 i Edelsminde, Kattrup sogn. Han blev gift d. 6. april 1934 i Ørridslev med Karen Overgaard, der er født d. 23. juli 1911 i Kattrup som datter af proprietær A.Overgaard og hustru Astrid Sørensen.
Bosat: Thestrup pr. Hovedgård.
Johannes Jacobsen er proprietær.

1) Inge Overgaard Jacobsen er født d. 28. marts 1936 i Aarhus. Hun er gift med Anton Kristensen, der er tandlæge.
Bosat: Kjellerup.

2) Kirsten Overgaard Jacobsen er født d. 12. august 1938 i Aarhus. Hun blev gift d. 1. juli 1961 i Ørridslev kirke med Frede Baattrup-Pedersen, der er født d. 30. januar 1937 i Hansted sogn.
Bosat: Autocentralen, Kolind.
Kirsten Overgaard Jacobsen er lærerinde. Frede Baattrup-Pedersen er automekaniker.

a) Birgitte Baattrup-Pedersen er født d. 25. marts 1963 i Kolind.

b) Annette Baattrup-Pedersen er født d. 10. april 1965 i Kolind.

3) Lone Jacobsen er født d. 12. september 1943 i Horsens.
Bosat: Aarhus Kommunehospital, Aarhus.
Lone Jacobsen er sygeplejerske.

b. Anna Jacobsen er født d. 25. april 1911 i Edelsminde, Kattrup sogn, og hun døde d. 22. juni 1959 i Skanderborg. Hun blev gift d. 20. december 1935 i Kattrup med Ingvar Ole Kristensen, der er født d. 9. november 1908 i Vrønding, Tamdrup sogn, som søn af gårdejer Jens Thomsen Kristensen og hustru Sofie Elisabeth Jensen.

1923 og var på Uldum Højskole 1929. Han blev uddannet ved landbruget og var vinteren 1933-1934 elev på Malling Landbrugsskole, hvorefter han købte Ulstrupgård, der er på ca. 61 tdr. land. - Ingvar Ole Kristensen var sognerådsformand 1946-1950 og medlem af sognerådet 1950-1954.

1) Erik Kristensen er født d. 9. november 1942 i Skanderborg.
Bosat: Knudsgade 9, Silkeborg.
Erik Kristensen er seminarieelev.

c. Jens Munkhøj Jacobsen er født d. 6. juni 1914 i Edelsminde. Han blev gift d. 29. oktober 1944 i Horsens med Ellen Margrethe Lundgaard Nielsen, der er født d. 11. marts 1918 i Horsens som datter af gårdejer, senere viktualiehandler Christen Nielsen og hustru Nielsine Jørgine Andersen.
Bosat: Edelsminde, Møballe pr. Hovedgård.
Jens Munkhøj Jacobsen gik i skole i Kattrup og Hovedgård, hvorefter han blev uddannet ved landbruget. Efter faderens død 1943 overtog han Edelsminde, der er på 47 tdr. land. - Jens Munkhøj Jacobsen var medlem af sognerådet 1954-1958. Ellen Margrethe Lundgaard gik i skole i Horsens og Egebjerg og lærte efter skolegangen husgerning. Senere lærte hun desuden syning og virkede som syerske indtil giftermålet.

1. Jacob Munkhøj Jacobsen er født d. 30. april 1947 i Edelsminde.
2. Knud Munkhøj Jacobsen er født d. 24. marts 1950 i Edelsminde.

E. Mikkel Peter Jensen Munkhøj, der 1905 fik navneændring fra Mikkel Peter Jensen, er født d. 22. april 1853 i Munkhøj, Hylke sogn, og han døde d. 1. december 1936 i Horsens. Han blev gift d. 20. juni 1879 i Gangsted med Helene Jensen. Hun er født d. 29. juli 1857 i Gangsted som datter af daværende indsidder og tjenestekarl Peder Jensen og hustru Karen Sørensdatter, og hun døde d. 9. august 1921 i Horsens.
Bosat: Krøruplund pr. Hovedgård.
Mikkel Peter Munkhøj var gårdejer og restauratør.

1. Ane Jensen Munkhøj er født d. 24. juli 1880 i Krøruplund, Gangsted sogn, og hun døde d. 2. marts 1929 i Horsens. Hun blev gift d. 24. august 1900 i Horsens med Karl Friedrich Bräuninger. Han er født d. 12. januar 1874 ved Pforzheim, Baden, som søn af købmand Cristof Friederich Bräuninger og hustru Friederikke, og han døde d. 17. februar 1961 i Horsens.
   Bosat: Gravene 13, Horsens.
   Karl Friederich Bräuninger kom i lære som guldsmed og blev svend d. 5. april 1893. Han fik næringsbrev i Horsens d. 20. maj 1899. I anledning af Karl Friederich Bräuningers 50 års forretningsjubilæum bragte Horsens Avis en omtale, hvori det bl.a. hedder: "En velkendt Horsens- Forretningsmand og Haandværker, Guldsmed K.F. Bräuninger, passerer paa Fredag d. 21. Maj en sjælden Mærkedag: Guldsmeden har da drevet sin Forretning paa Graven i 50 Aar. Guldsmeden lærte sit Fag i Guldsmedebyen Pforzheim i Tyskland og var netop fyldt 25 Aar, da han satte Foden under eget Bord og løste Næringsbrev i Horsens. Og her vandt han hurtig Anseelse og Respekt som en dygtig Fagmand og et elskværdigt Menneske, gennem det lange Aaremaal har han samlet sig en solid og trofast Kundekreds fra By og Land. Mester Bräuninger er - i travle Perioder bistaaet af en Datter - selv ved Disken, han interesserer sig især for svære Opgaver og holder stedse Fagets Fane højt. Hr. Bräuninger har mange Venner ud over By og Egn. Gennem mange Aar har han været en god og trofast Støtte i Haandværker- og Industriforeningens Sangkor, hvor hans glade Røst og lyse Sind er højt værdsat."
   Da Karl Friederich Bräuninger holdt 60 års forretningsjubilæum, blev han udnævnt til æresmedlem i Guldsmedelauget.

a. Frederikke Bräuninger er født d. 22. maj 1900 i Horsens, og hun døde samme sted d. 27. marts 1902.
b. Christian Frederik Bräuninger er født d. 1. maj 1903 i

kapelmester.

c. Helene Christine Bräuninger er født d. 29. november 1910 i Horsens. Hun blev gift d. 29. november 1952 i Horsens med Viggo Nielsen, der er født d. 1. august 1906 i Horsens som søn af tømrer Hans Nielsen og hustru Kirstine Pedersen.
Bosat: Istedgade 12, Horsens.
Helene Christine Bräuninger gik i skole i Horsens. Hun blev uddannet i faderens guldsmedeforretning, hvor hun virkede fra 1925 til d. 1. juli 1965. Efter faderens død videredrev hun selv forretningen. Viggo Nielsen gik i skole i Horsens. Han stod i lære hos malermester Chr. Lund, Horsens, og blev udlært i 1924. Han arbejdede 3 år i udlandet og fortsatte som svend indtil 1936, da han etablerede selvstændig forretning som malermester.



A.I.B.1
Anders Emil Rasmussen



4 generationer:
A. I Ane Christensdatter
A. I. B Ane Kathrine Jensen Munkhøj
A. I. B. 5 Nielsine Nielsen
A. I. B. 5. a Rigmor Gydesen



A. I. B. 3
Ane Nielsen og
Søren Friis



A. I. B. 1
Mette Kathrine Nielsen

A. I. B. 5



Familien Gydesen



A. I. D. 3
Bothilde Munkhøj



A. I. B. 4
Jens Munkhøj Nielsen og hustru



A. I. D. 3
Jacob Jacobsen



A. I. D. 3. b
Familien Christensen



A. I. D. 3. c
Jens Munkhøj Jacobsen



A. I. D. 3. c
Ellen Nielsen



A. I. E. 1
Karl Friedrich Bräuninger
og hustru

II. Ane Marie Andersdatter er født i juli 1826 i Munkhøj, Hylke sogn, og hun døde d. 6. juni 1856 på Tebstrup Mark, Ousted sogn. Hun blev gift d. 4. december 1855 med Eskild Jensen, der er født d. 9. januar 1812 i Tebstrup som søn af Jens Olesen og hustru Erngard Nielsdatter. Bosat: Tebstrup Mark pr. Skanderborg.
Ane Marie Andersdatter tjente ved vielsen som mejerske i Sneptrup Præstegård. Eskild Jensen, der også kaldes Eske Jensen, havde et husmandssted på Tebstrup Mark. Han havde været gift en gang tidligere, men var enkemand. I kirkebogen anføres det, at Ane Marie Andersdatter døde d. 6. juni 1855, men da vielsen i samme kirkebog angives at have fundet sted d. 4. december 1855, foreligger der altså en fejlskrivning.

III. Ane Sofie Andersdatter er født d. 13. september 1829 i Munkhøj, Hylke sogn, og hun døde ugift d. 2. oktober 1866 i Brørup.

A F D E L I N G  B

Dødfødt søn, født 1788

A F D E L I N G  C

Søren Jensen, født 1789

A F D E L I N G  D

Jacob Jensen, født 1791

## B. N.N. Jensen

kendes fra faderens optegnelser i familiebibelen, hvori det hedder: "1788 den 24 Aprilis blev os en Søn dødfød".

## C. Søren Jensen

er født d. 15. august 1789 om morgenen kl. 6, fortæller faderens optegnelser. Han blev døbt d. 2o. september 1789 i Kattrup, og faddere ved dåben var Anne Sørensdatter af Dybvad, Karen Conradsdatter, Christen Thomesen og Jørgen Thomasen, alle af Overby, samt Jacob Sørensen af Horsens. Han kom til Frankrig som Lansener og faldt her i 1811. Baggrunden for hans deltagelse i krigen er Frederik den Sjettes traktat med Napoleon, hvorefter der blev opstillet et hjælpekorps "Auxillærkorpset", der hovedsagelig bestod af lansenerer, som under ledelse af kongens svoger, Prins Frederik af Hessen, i forbindelse med en fransk division skulle beskytte Hamborg og forhindre, at Karl Johan med de Allieredes nordhær greb ind i kampen mod Napoleons hovedstyrke.

## D. Jacob Jensen

blev ifølge faderens oplysninger født natten mellem d. 7. og 8. juli 1791, og han døde d. 14. samme måned.

# A F D E L I N G  E

Jacob Jensen

og

Edel Jensdatter

med

efterkommere



E. "IDASLYST"

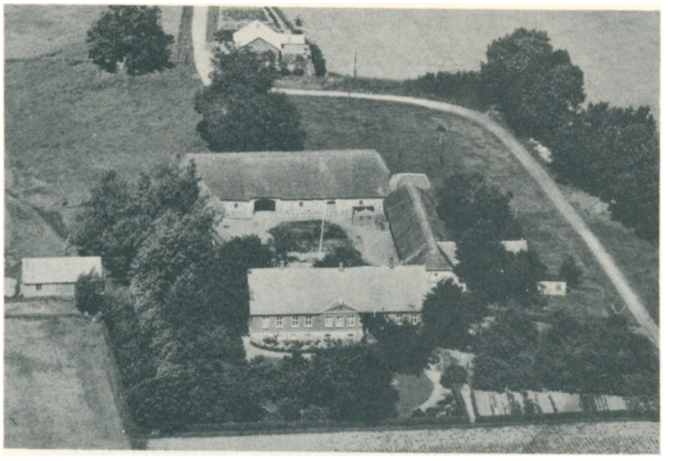

E. "EDELSMINDE"



E. "HAVREBALLEGAARD"

## E. Jacob Jensen

er født d. 15. august 1792 i Møballe, Kattrup sogn, og han døde samme sted d. 8. oktober 1846.

Han blev døbt d. 23. september 1792 i Kattrup kirke, og faddere ved dåben var Jens Jacobsens datter Anne i Møballe, Kristen Thomesens kone og Jørgen Thomesen i Overby, Jacob Sørensen i Horsens og Jens Jørgensen af Mosholt.

Jacob Jensen blev trolovet d. 25. marts og gift d. 26. april 1822 i Kattrup kirke med Edel Jensdatter. Hun er født d. 18. juni 1800 i Elling som datter af gårdmand Jens Jørgensen og hustru Mette Kirstine Therkildsdatter.

Bosat: Ødegaard, Møballe pr. Hovedgaard.

Jacob Jensen overtog i 1820 Ødegaard efter faderen og drev gården i 21 år. Han overtog desuden faderens hverv som sognefoged.

Kirkebogen fortæller ved Jacob Jensens død, at han "døde pludselig paa Marken formodentlig af et epileptisk Tilfælde, som han i mange Aar havde lidt af."

Om denne sygdom lever der i efterslægten en beretning, der lyder således:"Jacob Jensen led af visse anfald, muligvis epileptiske, og en dag blev han overfaldet af et sådant i marken og båret hjem som død. Efter tidens skik blev han lagt på strå og grædekonerne hentet. Midt under gråden vågnede han op, og i vrede kastede han sin nathue ind mellem grædekonerne, der rædselsslagne flygtede."

Det fortælles videre, at Jacob Jensen interesserede sig meget for at gå på jagt og komme sammen med "de fine".

Edel Jensdatter, der karakteriseres som en lille og spinkel, men ret bestemt og dygtig kvinde, drev i mange år selv gården. Da hendes børn voksede til, blev det besluttet, at sønnerne Jens Jørgen Jacobsen og Johannes Jacobsen i 1861 skulle dele Ødegaard, der var på 87 tdr. land. Jens Jørgen Jacobsen købte en del jord til sin part og oprettede på denne måde gården Egehøj, mens Johannes Jacobsen beholdt Ødegaard og straks gik i gang

med en hårdt tiltrængt opbygning af gården. I 1863 opførte han nye udhuse, og 1874 opførte han nyt stuehus. Som et bevis på sin store taknemmelighed til moderen omdøbte han gården til Edelsminde.

I. Ane Sophie Jacobsdatter er født d. 9. september 1823 i Møballe, Kattrup sogn, og hun døde d. 26. maj 1826 samme sted.

II. Pige født og død d. 13. august 1825 i Møballe.

III. Anne Sophie Jacobsdatter er født d. 5. juli 1826 i Møballe. Hun blev gift d. 5. maj 1847 i Kattrup kirke med Rasmus Pedersen, der er født d. 16. marts 1827 i Lund, Tamdrup sogn, som søn af gårdmand Peder Pedersen og hustru Mette Cathrine Rasmusdatter.
Bosat: Ørskov pr. Tvingstrup.
Rasmus Pedersen var uddannet ved landbruget og ejede Vennebo i Ørskov.

A. Jacob Rasmussen Pedersen er født d. 11. januar 1847 i Møballe. Han var gift 2 gange, hans første kone hed Maren og var fra Kattrup Mølle. Navnet på hans anden hustru er ukendt.

B. Peder Rasmussen Pedersen er født d. 12. marts 1848 i Vennebo, Ørridslev sogn, og han døde d. 18. september 1849.

C. Peder Rasmussen Pedersen er født d. 17. februar 1850 i Vennebo.
Bosat: Hamborg.
Peder Rasmussen Pedersen, der døde ugift, var tjener i Hamborg.

D. Jørgen Rasmus Pedersen er født d. 8. september 1852 i Vennebo.

E. Alfred Marius Rasmussen Pedersen er født d. 6. august 1854 i Vennebo, og han døde d. 4. februar 1879 samme sted.

IV. Mette Kirstine Jacobsdatter er født d. 14. november 1828 i Møballe, Kattrup sogn, og hun døde d. 12. december 1864 i Stilling sogn. Hun blev gift d. 22. november 1853 i Kattrup kirke med Niels Jensen. Han er født d. 28. november 182o i Stilling sogn som søn af gårdmand Jens Rasmussen og hustru Ane Johanne Jacobsdatter, og han døde d. 15. september 1881 samme sted.
Bosat: Stilling.
Niels Jensen, der var gårdmand i Stilling, var tillige sognefoged og blev for sine fortjenester udnævnt til dannebrogsmand.

V. Jens Jørgen Jacobsen er født d. 18. maj 1831 i Møballe, Kattrup sogn, og han døde d. 11. maj 1898 i Egehøj, Kattrup sogn. Han blev gift d. 29. maj 1855 i Kattrup kirke med Ane Mette Pedersdatter. Hun er født d. 24. november 1833 i Tønning sogn som datter af gårdmand Peder Pedersen og hustru Mette Catrine Pedersdatter, og hun døde d. 14. november 1914 på Østervang.
Bosat: Egehøj, Møballe pr. Hovedgård.
Jens Jørgen Jacobsen blev uddannet ved landbruget og var ejer af gården Egehøj.
Ved Jens Jørgen Jacobsen og Ane Mette Pedersdatters bryllup blev der skrevet følgende sang:

Ved Herrens alter under tempelbue
I svor hinanden trofast kærlighed,
og glade I nu op til ham kan skue,
som nådigt ser til Jordens slægter ned,
den Gud, hvis milde faderhånd
selv signer ægteskabets bånd!
Tænk da på ham i lykkens blide dage,
stol trygt på ham i sorgens mørke stund;
thi vore leveår henrulle fage,
og snart nedsynker vi i dødens blund;
men hvo, som frygter Gud, den evigt høje,
han bøjes ej af verdens hårde møje.-

Velsignet da nu eders bo
i Jesu navn skal være,
og gid i kærlighed og tro
I leve Gud til ære!
Da skal i eders stille hjem
hans nådes fylde kendes,
og selv han leder eder frem
til livets dage endes.-

A. Jacobine Edeline Jacobsen er født d. 15. oktober 1855 i Møballe. Hun blev gift d. 15. oktober 1874 i Kattrup kirke med Anders Peter Rasmussen, der er født d. 2o. maj 1852 i Tebstrup, Ousted sogn, som søn af Rasmus Peter Rasmussen og hustru Catrine Pedersdatter.
Bosat: Tebstrup pr. Skanderborg.
Anders Peter Rasmussen var landbrugsuddannet og havde èn gård i Tebstrup.

1. Rasmus Peder Rasmussen er født d. 2. august 1875 i Tebstrup, Ousted sogn, og han døde d. 23. april 1937 i Skanderborg. Han blev gift d. 31. oktober 1899 i Taaning med Mette Kathrine Hald. Hun er født d. 13. juli 1879 i Horndrup, Taaning sogn, som datter af gårdejer Niels Hansen Pedersen og hustru Ane Kirstine Jensen, og hun døde d. 8. marts 1957 i Tebstrup.
Bosat: Thorsholmgård, Tebstrup pr. Skanderborg.
Rasmus Peder Rasmussen blev uddannet ved landbruget og overtog Thorsholmgård, som han drev til sin død. Gården blev derefter forpagtet af sønnen Hans Anker Rasmussen, der købte gården i 1942. Til gården hører 5o tdr. land.

a. Anders Peter Rasmussen er født d. 3. december 19oo i Tebstrup..

b. Edith Agnete Rasmussen er født d. 2o. maj 19o2 i Tebstrup. Hun blev gift d. 11. april 1926 i Ousted med Jørgen Carl Frederik Nielsen, der er født d. 13. maj 19o1 i Brooklyn, New York, som søn af snedkermester Frederik Nielsen og hustru Anna Christensen.
Bosat: Tebstrup pr. Skanderborg.
Jørgen Carl Frederik Nielsen er landmand.

1) Henning Vagn Nielsen er født d. 1. juni 1927 i Tebstrup, Ousted sogn. Han blev gift d. 27. juni 1953 i Gylling med Valborg Gunnerud, der er født d. 14. oktober 1926 i Gylling sogn som datter af maler Lars Bernhard Gunnerod

og hustru Anna Louise Larsen.
Bosat: Gylling, Lier, Norge.
Henning Vagn Nielsen gik i skole i Tebstrup. Han aftjente sin værnepligt i Aarhus og Odense. Han driver selvstændig forretning som entreprenør og har bl.a. beskæftiget sig med skovarbejde.

a) Ellen Kathrine Nielsen er født d. 17. marts 1954 i Gylling.
b) Jytte Elisabeth Nielsen er født d. 17. marts 1958 i Gylling.

2) Agner Peder Nielsen, der er købmand, er gift med Helvig Mortensen.
Bosat: Sønderballe pr. Hoptrup.

3) Herdis Kathrine Nielsen er født d. 29. april 1931 i Tebstrup. Hun blev gift d. 5. juli 1952 i Ousted med Vagn Henriksen, der er født d. 4. august 1925 i Lejrskov sogn som søn af gårdejer Peder Henriksen og hustru Julie.
Bosat: Hukærgård pr. Østbirk.
Herdis Kathrine Nielsen gik i Ris-Tebstrup skole og blev efter skolegangen uddannet ved husgerning i forskellige pladser. Hun tjente bl.a. en tid i Skærbæk. Vagn Henriksen gik i skole i Lejrskov. Han tjente som landbrugsmedhjælper forskellige steder, afbrudt af militærtjeneste, og 1953 købte han en ejendom i Lundum. Denne havde han til 1962, da han overtog Hukærgård, der er på godt 1o ha.

a) Birte Henriksen er født d. 4. januar 1953 i Nøttrup, Rårup sogn.
b) Erik Henriksen er født d. 5. december 1955 i Lundum sogn.
c) John Henriksen er født d. 26. januar 1957 i Lundum.
d) Bente Henriksen er født d. 4. maj 1961 i Lundum.

4) Barn, død som lille.
5) Barn, død som lille.
6) Henny Christiane Nielsen er født d. 5. maj 1939 i Tebstrup. Hun blev gift d. 1o. september 196o i Taaning kirke med Niels Erik Langtofte Larsen, der er født d. 23. juli 1936 i Fjenneslev sogn som søn af Karl Larsen og hustru Ida Hansen.

Bosat: Køgevej 1o, Ringsted.
Henny Christiane Nielsen gik i skole i Tebstrup og var senere på idrætshøjskole. Niels Erik Langtofte Larsen kom efter skolegangen i lære som bogbinder hos Chr. Jensen, Sorø, og blev udlært 1956. Han aftjente sin værnepligt 1956-1957 og etablerede selvstændig forretning i Ringsted 196o.

7) Magne Willy Frederik Nielsen er født d. 2. januar 1943 i Tebstrup. Han blev gift d. 31. august 1963 i Dover kirke med Sonja Jørgensen, der er født d. 3o. juni 1943 i Alken, Dover sogn, som datter af skomager Hagbard Jørgensen og hustru Elisabeth Erna Lassen.
Bosat: Hansted pr. Horsens.
Magne Willy Frederik Nielsen besøgte Vestbirk Efterskole vinteren 1958-1959 og kom derefter i lære som maskinarbejder på Egedal Maskinfabrik. Han blev udlært 1963 og aftjente derefter sin værnepligt på Artillerivejens Kaserne i København. Efter hjemsendelsen fortsatte han som maskinarbejder indtil 1965, da han fik ansættelse som inspektør ved forsikringsselskabet Fremtiden. Sonja Jørgensen blev efter skolegangen uddannet ved husgerning og begyndte senere som fabriksarbejderske på Ry Strømpefabrik, hvor hun virkede indtil giftermålet.

a) Heidi Nielsen er født d. 18. marts 196- i Alken, Dover sogn.

c. Sigrid Kirstine Rasmussen er født d. 18. marts 19o4 i Tebstrup.

d. Hans Anker Rasmussen er født d. 2o. november 1911 i Tebstrup. Han blev gift d. 31. oktober 1935 i Ousted med Signa Randi Henriksen, der er født d. 3. sep. 1912 i Ejer, Ousted sogn, som datter af gårdejer Henrik Jørgen Henriksen og hustru Maren Jensen.
Bosat: Thorsholmgård, Tebstrup pr. Skanderborg.
Hans Anker Rasmussen gik i skole i Tebstrup og blev efter skolegangen uddannet ved landbruget hjemme. Han aftjente sin værnepligt i København 1931 og tjente et år som landbrugsmedhjælper. I 1937 forpagtede han fødegården og overtog denne 1942. Til gården hører 5o tdr. land.

Signa Randi Henriksen gik i skole i Bjødstrup, og sommeren 1935 var hun på Vestbirk Højskole. Hun er uddannet ved husgerning og har bl.a. tjent på Havreballegård.

1) Irene Rasmussen er født d. 21. april 1939 i Thorsholmgård. Hun blev gift d. 31. oktober 1960 i Ousted med Kaj Bent Sørensen Dam, der er født d. 15. april 1932 i Stouby sogn som søn af landmand Søren Michael Sørensen Dam og hustru Cecilie Jensen.
Bosat: Voerladegård pr. Skanderborg.
Irene Rasmussen gik i Ris-Tebstrup skole og blev efter skolegangen uddannet ved husgerning. Hun tjente på Gedved Alderdomshjem som kokkepige 1½ år, og efter giftermålet virkede hun nogle år på Voerladegård Børnehjem.
Kaj Bent Sørensen Dam gik i Stouby Skov Skole. Han blev uddannet ved landbruget og var elev på Høng Landbrugsskole 1954-1955. Han aftjente sin værnepligt i Vordingborg og fortsatte efter hjemsendelsen som landbrugsmedhjælper indtil marts 1960, da han købte sin nuhavende ejendom i Voerladegård.

a) Helle Dam er født d. 20. maj 1962 i Voerladegård.

b) Leif Sørensen Dam er født d. 24. november 1964 i Voerladegård.

2) Kaja Maren Rasmussen er født d. 17. marts 1944 i Thorsholmgård. Hun er gift med Kurt Michelsen, der er kommis.
Bosat: Gedved pr. Horsens. Der er 1 barn i ægteskabet.

3) Anker Rasmussen er født d. 1. april 1947 i Thorsholmgård, og han døde d. 15. december 1947.

4) Lidy Alis Rasmussen er født d. 13. november 1948 i Thorsholmgård.

2. Trine Marie Rasmussen er født d. 5. februar 1877 i Tebstrup, Ousted sogn, og hun døde d. 5. april samme år.

3. Kathrine Marie Rasmussen er født d. 12. marts 1878 i Tebstrup, og hun døde d. 25. november 1962 i Ørridslev sogn. Hun blev gift d. 27. maj 1904 i Kattrup med Johannes Martensen. Han er født d. 20. december 1878 i Søvind sogn som søn af gårdejer Jørgen Martensen og hustru Ane Jørgensen, og han døde d. 29. marts 1965 i Ørridslev.

Bosat: Ørridslev pr. Hovedgård.
Kathrine Marie Rasmussen tjente en tid som husassistent på Djursland og havde senere plads ved Esbjerg samt på Sjælland. Hun var meget glad for sang og musik, selv om hun efterhånden havde svært ved at høre.
Johannes Martensen gik i skole i Søvind. Han blev uddannet ved landbruget og var bl.a. landvæsenselev på Borupgård. Ved giftermålet overtog han en gård i Gangsted og drev denne nogle år, hvorefter han købte Højbo på Ørridslev Mark, hvor han boede til hustruens død 1962. I marts 1963 kom han på Hovedgård Alderdomshjem og boede her til sin død 1965. - Johannes Martensen var medlem af sognerådet i Gangsted-Søvind kommune og virkede desuden i en årrække som repræsentant for Vejle Amts ældre Brandforsikring.

4. Ane Sofie Rasmussen er født d. 27. april 1880 i Tebstrup, Ousted sogn, og hun døde d. 18. marts 1900 i Skanderborg.
5. Ane Mette Rasmussen er født d. 7. januar 1884 i Tebstrup, og hun døde d. 20. september 1953 i Aarhus. Hun blev gift d. 10. maj 1904 i Hundslund med Jacob Marius Pedersen, der er født d. 30. november 1881 på Tebstrup Mark, Ousted sogn, som søn af gårdejer Ole Pedersen og hustru Maren Mortensen.
Bosat: Hundslund.
Jacob Marius Pedersen gik i skole i Tebstrup, og efter skolegangen blev han uddannet ved landbruget. I 1904 overtog han den 60 tdr. land store Guldagergård i Hundslund og drev denne til 1954, da den blev forpagtet af svigersønnen Niels Søren Lundgård. I anledning af Jacob Marius Pedersens 75 års fødselsdag bragte Odder Dagblad følgende omtale: "Fredag den 30 ds. fylder en af Hundslund sogns mest kendte mænd 75 aar, det er gdr. Marius Petersen, Guldagergaard ved Hundslund. M. Petersen og hans hustru, Mette, fra Onsted sogn, nord for Horsens, blev gift i 1904 og købte ovennævnte gaard, der efter en brand i 1897 var blevet opført lige øst for Hundslund. Det varede ikke længe, før man opdagede, at M. Petersen

var en brugbar mand i de mange saakaldte offentlige bestillinger, der er i et sogn. Nogle enkelte af dem, han fik, nævnes her: I sogneraadet, menighedsraadet (kasserer og kirkeværge), fmd. i sognets sparekasse, hver af disse steder i 8 aar, han var skyldvurderingsmand i 13 aar, og formand i kornnævnet under begge krigene, og - som et af hans sidste erhverv - i "Odder Bank"s forretningsudvalg, og han forestod bankens kontor i Hundslund. Hvordan kunne nu en enkelt mand ordne disse mange forskellige bestillinger? Svaret ligger i hans væremaade og hans færden mellem sognets beboere: jævn og bramfri, usnobbet og uimponeret af, hvad mange ellers lader sig "gaa paa af", derfor opnaaede han næsten altid gode resultater, fordi hans forhandlingsevne spændte vidt, og man mærkede, at han først og fremmest ville have meget positivt ud af den sag, der forhandledes om. Men man må ogsaa forstaa, at var sagen drøftet færdig, skulle afgørelsen respekteres.-- Mange mennesker har i aarenes løb haft ærinde i gaarden, og mange er blevet hjulpet med raad og daad, som man siger. Det mærkedes snart, at det var et gæstfrit sted at komme, og mange venner fik deres gang der.- En lille ting maa nævnes her, og vi faar tillige en anelse om, hvori M. Petersens ejendommelige lune bestaar: "De farende svende" kunne altid faa natlogi i gaardens lune hø og kaffe om morgenen, og mange af dem kom igen aar efter aar. En morgenstund havde M. Petersen været et lille svip henne i byen og ved gaardens indkørsel kom saadan en svend, der altsaa ikke havde logeret i M. Petersens gaard og aabenbart ingen morgenmad faaet, for han siger: "Mon man kan faa sin morgenkaffe i den gaard?" - "Ja", svarede M. Petersen, "A fik da min derind' for lidt siden."- Hvem anden end M. Petersen kunne have givet det svar i dette øjeblik. M. Petersen og Mette naaede ikke guldbrylluppet, hun døde nogle maaneder før, og ikke alle aarene gik uden mørke striber i den traad, de ellers flettede sammen, 2 sønner maatte de følge til graven, og M. Petersen selv har for faa aar siden været meget daarlig, men kom over det og nyder nu en god pleje hos sin datter og svigersøn, der

har gaarden i forpagtning, en anden datter og en søn bor i hver sin gaard tæt ved Hundslund, to andre døtre er gifte og bor, en i Daugaard og en i Thyborøn. Der er 11 børnebørn. M. Petersens helbred er ikke til alt for megen "festen", men der er mange, som vil sende ham og hjemmet en venlig tanke og adskillige vel ogsaa en tak for en eller anden "lille haandsrækning" i de svundne aar."

a. Mary Pedersen er født d. 14. januar 1905 i Hundslund. Hun blev gift d. 25. marts 1930 i Hundslund med Morten Bak Sørensen, der er født d. 8. januar 1898 i Borbjerg som søn af gårdejer Søren Sørensen og hustru Else Kristensen.
Bosat: Hundslund.
Mary Pedersen gik i skole i Hundslund, og 1918-1919 besøgte hun Elbæk Efterskole. Hun tjente som husassistent indtil giftermålet, afbrudt af et ophold på

Lyngby Højskole sommeren 1924. Morten Bak Sørensen gik i skole i Borbjerg, og vinteren 1921-1922 var han på Ollerup Højskole. Han blev uddannet ved landbruget og overtog i 1930 Lykkedal i Hundslund, der er på 17 tdr. land, og drev denne til 1964. Morten Bak Sørensen aftjente sin værnepligt i Aarhus og Sønderborg 1918-1919.

1) Else Bak Sørensen er født d. 6. januar 1931 i Hundslund.
Bosat: Terp Skovvej 56, Viby J.
Else Bak Sørensen gik i skole i Hundslund, og efter skolegangen virkede hun nogle år som husassistent hjemme og i forskellige pladser. I 1947 var hun elev på Egå Efterskole, og 1949 tog hun den etårige handelseksamen fra Horsens Handelsskole. Hun virkede derefter en kort tid som kasserer i en forretning og blev derefter sekretær. Hun var en tid i Horsens og derefter i Aarhus, og 1958 påbegyndte hun uddannelsen til socialrådgiver. Hun tog eksamen 1961 og har siden haft ansættelse ved den sociale forvaltning i Aarhus.

b. Edit Petersen er født d. 5. oktober 1907 i Hundslund. Hun blev gift d. 6. august 1942 i Horsens med Viktor Emil Hansen, der er født d. 12. september 1900 i Daugård som søn af gartner Rasmus Hansen og hustru Karoline Mortensen.
Bosat: Daugård.
Edit Petersen tog lærereksamen fra Gedved Seminarium 1935, og siden 1936 har hun haft ansættelse ved Daugård skole. Viktor Emil Hansen gik i skole i Daugård. Han lærte gartnerfaget hos faderen og virkede som medhjælper forskellige steder. Ved faderens død 1931 overtog han dennes gartneri, og desuden blev han centralbestyrer, hvilket hverv forældrene havde haft siden 1896.

1) Jette Elisabeth Hansen er født d. 21. maj 1943 i Daugård.
Bosat: Daugård.
Jette Elisabeth Hansen gik i skole hos moderen og kom senere på Klostergades Skole i Vejle, hvor hun tog mellemskoleeksamen 1959. Hun tog studentereksamen fra Vejle Gymnasium 1962 og læste derefter ved Gedved Seminarium, hvorfra hun dimitteredes 1965. Efter endt eksamen var

hun på et 4 måneders ophold i en Kibbutz i Israel.

2) Kirsten Margrethe Hansen er født d. 23. marts 1947 i Daugård.
Bosat: Daugård.
Kirsten Margrethe Hansen er teknisk assistent.

c. Ove Pedersen er født d. 15. marts 1909 i Hundslund. Han blev gift d. 17. november 1935 i Hundslund med Marie Hansen, der er født d. 29. november 1913 i Hundslund som datter af slagter Hans Jørgen Hansen og hustru Maren Gammelgård Jensen.
Bosat: Teglgården, Hundslund.
Ove Pedersen gik i skole i Hundslund, og efter skolegangen blev han uddannet ved landbruget. Han har siden d. 1. november 1935 været ejer af Teglgården, der er på 18 tdr. land. Marie Hansen gik i skole i Hundslund, og efter skolegangen blev hun uddannet ved husgerning.

1) Lis Pedersen er født d. 12. maj 1936 i Hundslund. Hun er gift med Gunner Pedersen, der er gårdejer.
Bosat: Vedslet pr. Hovedgård.

2) Kaj Pedersen er født d. 1. marts 1938 i Hundslund. Han sejler som maskinmester med en af Ø.K.s både.

3) Hans Marius Pedersen er født d. 13. november 1939 i Odder.
Bosat: Skåde Børnehjem pr. Højbjerg.
Hans Marius Pedersen er seminarieelev.

d. Arne Pedersen er født d. 7. august 1912 i Hundslund, og han døde d. 20. november 1928.

e. Svend Pedersen er født d. 6. marts 1915 i Hundslund, og han døde d. 15. august 1942.

f. Nanna Petersen er født d. 7. november 1916 i Hundslund. Hun blev gift d. 16. april 1948 i Hundslund med Niels Søren Lundgård, der er født d. 25. januar 1917 i Laasby sogn som søn af gårdejer Søren Lundgård og hustru Emilie Pedersen.
Bosat: Guldagergård, Hundslund.
Nanna Petersen gik i skole i Hundslund. Hun blev uddannet ved husgerning og var elev på Hadsten Husholdningsskole. Hun dimitteredes som husholdningslærerinde fra

Ankerhus 1944.

Niels Søren Lundgård gik i skole i Flensted og var senere på højskole. Han blev uddannet ved landbruget og var elev på Korinth Landbrugsskole, hvorefter han læste til landbrugskandidat og dimitteredes 1945. Han virkede som landbrugslærer samt som konsulent indtil 1954, da han forpagtede hustruens fødegård, som han købte i 1964.

1) Tove Lundgård er født d. 22. september 1950 i Ringsted.
2) Birte Lundgård er født d. 27. september 1954 i Odder.

g. Anna Sofie Petersen er født d. 5. november 1918 i Hundslund. Hun blev gift 9. august 1951 i Lemvig med Laurits Kristian Laursen, der er født d. 5. december 1919 i Thyborøn som søn af arbejdsmand Peder Christian Laursen og hustru Ane Christensen.

Bosat: Fjordgade 14, Thyborøn.

Anna Sofie Petersen gik i skole i Hundslund. Hun blev uddannet ved husgerning og opholdt sig en tid i Frankrig. Hun virkede desuden som servitrice, og efter giftermålet har hun virket som hjemmesyerske. Laurits Kristian Laursen gik i skole i Thyborøn. Han virkede som fisker 1939-1942 og har siden arbejdet som fiskepakker.

1) Peder Laursen er født d. 18. september 1951 i Thyborøn.
2) Arne Laursen er født d. 18. september 1951 i Thyborøn.
3) Anette Laursen er født d. 17. oktober 1952 i Thyborøn.

B. Jacob Jensen Jacobsen er født d. 9. april 1857 på Møballe Mark, Kattrup sogn, og han døde d. 4. juli 1880 i Oxholmshvile, Kattrup sogn. Han var gift med Christiane Sørensen, der er født d. 17. april 1860 i Oxholmshvile som datter af gårdejer Niels Christian Sørensen og hustru Mette Cathrine Pedersdatter.

Bosat: Oxholmshvile, Kattrup pr. Hovedgård.

kedes at finde navnene på hendes ægtefæller. Det vides dog, at hendes anden ægtefælle var frisør og boede i Aarhus.

C. Mette Cathrine Jacobsen er født d. 4. marts 1859 i Møballe, Kattrup sogn, og hun døde d. 1o. januar 1934 i Horsens. Hun blev gift d. 2. februar 1889 med Jens Christopher Jensen. Han er født d. 21. juni 185o i Nim sogn som søn af husmand og væver Jens Christopher Andersen Anker og hustru Cathrine Dorthea Christensdatter og han døde d. 11. januar 192o.
Jens Christopher Jensen læste på Gedved Seminarium og tog lærereksamen 1878, hvorefter han var lærer i Ørskov indtil 189o, da han blev ansat ved rytterskolen i Overby. Han var desuden kirkesanger i Kattrup. Ved skolens nedlæggelse 19o9 forflyttedes han som første lærer til den nyopførte dobbeltskole i Kattrup.

1. Jens Jørgen Jensen Anker er født d. 7. januar 189o i Ørskov, Ørridslev sogn, og han døde d. 26. april 1964 i Horsens. Han blev gift d. 24. maj 1917 i Horsens med Karen Lisbeth Jensen, der er født d. 16. april 1887 på Frederiksberg som datter af daværende kusk, senere mejerist Niels Peter Jensen og hustru Rebekka Sophie Christiansen.
Bosat: Stjernholmsgade 9, Horsens.
Jens Jørgen Jensen Anker blev efter at have taget præliminæreksamen optaget på Gedved Seminarium, hvorfra han dimitteredes 1911. Han var derefter lærer ved Bogense Private Realskole en tid og havde ansættelse som vikar ved Brørup skole fra d. 1. september 1912 til d. 1. december samme år, da han blev ansat ved Horsens kommunale skolevæsen. Han var i en årrække viceinspektør ved Vestre Skole. Karen Lisbeth Jensen Anker fik læreruddannelse og avancerede til overlærer.

2. Kathrine Dorthea Jensen Anker er født d. 17. marts 1891 i Overby, Kattrup sogn.
   Bosat: Vadstrupvej 1, Bagsværd.
   Kathrine Dorthea Jensen Anker er uddannet som fysioterapeut. Hun havde i nogle år ansættelse ved Hareskov Kuranstalt og havde senere ansættelse på en klinik i København, samtidig med at hun drev privat praksis.
3. Jan Thore Højer Jensen Anker er født d. 8. april 1892 i Overby, Kattrup sogn, og han døde d. 2. januar 1957 i København. Han blev gift d. 6. november 1924 med Elly Mikkelsen, der er født d. 15. maj 1896 i Slagelse.
   Bosat: Biskop Krags Vænge 4, København Ø.
   Jan Thore Højer Jensen Anker tog studentereksamen i Horsens 1911, blev cand.mag. 1917 og dr. phil. 1943. Han fik ansættelse ved Universitetsbiblioteket d. 1. april 1917 og blev overbibliotekar d. 1. april 1943. Han virkede som lærer ved Borgerdydskolen 1921-1938 og var ved Statens Biblioteksskole 1933-1945. Han var desuden censor ved Landbohøjskolen fra 1926. Jan Thore Højer Jensen Ankers litterære virksomhed omfatter: "Insekternes Forvandling," "Die Vererbung der Haarfarbe beim Dachshunde," "Die Schwankungen in der monatlichen Knabenpromille der geborenen 1929." "Bird Books and Bied Art," "Livets Udforskning fra Oldtid til Nutid" (også udgivet på tysk og hollandsk), "Vejlefjord Sanatorium gennem 5o år" m.m. Han var desuden grundlægger af serien "Library Research Monographs Magazine of the History og Science and Medicine." Han har videre skrevet artikler i forskellige tidsskrifter. Jan Thore Højer Jensen Anker blev for sine fortjenester udnævnt til Ridder af Dannebrog. Han blev desuden dekoreret med en fransk akademisk orden af videnskabelig art "De franske Palmer".

   Elly Mikkelsen er datter af støbemester Jens Christian Mikkelsen og hustru Sophie Magdalene Plöger.

4. Jakob Jensen Anker er født d. 3o. august 1897 i Overby. Han blev gift d. 8. august 1924 i Frederiksborg Slotskirke med Nanna Svenstrup, der er født d. 6. oktober 1891 i Hjortsvang, Linnerup sogn, som datter af lærer Jørgen Svenstrup og hustru Laura Mortensen.
Bosat: Langesvej 3o, Hillerød.
Jakob Jensen Anker tog realeksamen 1914 fra Hovedgård Realskole og lærereksamen fra Gedved Seminarium 1918, hvorefter han virkede som lærer i Kattrup 1919-192o. Han havde ansættelse ved Rungsted Statsskole 192o-1921 og blev derefter lærer ved Birkerød kommunale skolevæsen, hvor han havde ansættelse til d. 1. september 1964, da han blev pensioneret. Han udnævntes til overlærer d. 1. juli 1949.



Jakob Jensen Ankers Ex libris

Jakob Jensen Anker har deltaget i årskurser på Danmarks Lærerhøjskole i dansk, svensk og biologi. Til sin afsked i 1964 var Jakob Jensen Anker i en årrække beskikket censor over hele landet i biologi ved præliminæreksamen og realeksamen. Nanna Svenstrup tog lærereksamen fra Gedved Seminarium 1913 og virkede som lærerinde i Kattrup til 192o. Hun fik ansættelse ved Frederiksborg Slotssogns skolevæsen og virkede her til 1957, fra d. 1. april 1946 som overlærer.

a. Birgit Svenstrup Anker er født d. 3o. juli 1925 i Frederiksborg slotssogn. Hun blev gift d. 3o. juli 1954 i Frederiksborg Slotskirke med Leo Wehnert, der er født d. 4. juni 1927 i Fredericia som søn af stationsforstander August Robert Wehnert og hustru Lilly Pedersen.
Bosat: Halvrimmen.
Birgit Svenstrup Anker tog studentereksamen fra Birkerød Statsskole og lægeeksamen fra Københavns Universitet d. 26. januar 1955. Leo Wehnert tog studentereksamen fra Tønder Statsskole og lægeeksamen fra Køben-

havns Universitet d. 26. januar 1955. Han havde en tid ansættelse i Silkeborg samt i Maribo, og siden 1958 har han sammen med hustruen praktiseret i Halvrimmen. - Leo Wehnert aftjente sin værnepligt ved forsvarets lægekorps som reservelæge i Karup 1956-1957.

1) Michael Anker Wehnert er født d. 17. november 1956 i Silkeborg.
2) Claus Wehnert er født d. 24. april 1959 i Halvrimmen.
3) Jørn Wehnert er født d. 24. juni 1960 i Silkeborg.

D. Ane Sophie Jacobsen er født d. 13. januar 1862 i Møballe, Kattrup sogn, og hun døde samme sted d. 9. februar 1880.

E. Petrea Marie Jacobsen er født d. 8. maj 1864 i Møballe, Kattrup sogn, og hun døde d. 31. august 1952 i Randers. Hun blev gift d. 9. maj 1885 i Kattrup med Mads Caspersen Petersen. Han er født d. 17. februar 1854 i Drastrup, Essenbæk sogn, som søn af Peder Knudsen og hustru Ane Catrine Frandsdatter, og han døde i 1927 i Randers.
Bosat: Tebbestrup pr. Randers, senere Fladbrovej, Hornbæk, Randers.
Mads Caspersen Petersen var læreruddannet og virkede som lærer ved Tebbestrup skole.

1. Gudrun Kathrine Pedersen er født d. 4. marts 1886 i Tebbestrup, Haslund sogn, og hun døde samme sted d. 2. marts 1887.
2. Gudrun Eline Pedersen er født d. 18. maj 1887 i Tebbestrup. Hun blev gift d. 16. februar 1917 i Hornbæk med Christen Kjeldsen Sørensen. Han er født d. 31. januar

1884 i Tjærby, Gimming sogn, som søn af gårdejer Jonas Jensen Sørensen og hustru Kirsten Kristensen Kjeldsen, og han døde d. 19. juli 1951 samme sted.
Bosat: Hans Bojes Allé 18, Randers.
Gudrun Eline Pedersen gik i skole i Tebbestrup. Hun blev uddannet ved husgerning og tjente bl.a. på Egehøj i 3 år. Hun har i en årrække været formand for nævningetinget i Gemming kommune. Christen Kjeldsen Sørensen gik i skole i Tjærby. Han blev uddannet ved landbruget og overtog som 32-årig en gård på 14o tdr. land, som han drev i 36 år.

3. Peder Anker Pedersen er født d. 24. maj 1889 i Tebbestrup, og han døde d. 11. august 19o8 på Sct. Josephs Hospital i Randers.
4. Anna Meta Pedersen er født d. 12. august 1891 i Tebbestrup, og hun døde samme sted d. 15. maj 19o3.
5. Astrid Katrine Pedersen er født d. 26. februar 1896 i Tebbestrup. Hun blev gift d. 25. oktober 1921 i Hornbæk med Kristian Aksel Levring, der er født d. 4. august 1894 i Ørum sogn som søn af daværende præstegårdsforpagter Jens Levring og hustru Ane Kirstine Andersen. Ægteskabet er opløst.
Bosat: Løgstørvej 6, Randers.
Astrid Katrine Pedersen gik i skole i Tebbestrup. Hun lærte husholdning på Randers Højskolehotel og virkede senere som smørrebrødsjomfru på Fyns Forsamlingshus i Odense. Hun var på jordemoderskole i 1925 og tog eksamen 1926, hvorefter hun virkede som reservejordemoder indtil 1928, da hun begyndte privat praksis. Hun blev senere distriktsjordemoder og praktiserede en årrække i Støvring.

a. Jens Casper Levring er født d. 29. august 1922 i Aarslev sogn. Han blev gift d. 15. februar 1956 i Randers med Marie Vangsø Jensen, der er født d. 15. december 1929 i Paderup, Kristrup sogn, som datter af arbejdsmand Jens Peder Jensen og hustru Bertine Vangsø Andersen.
Bosat: Fjelsted pr. Mariager.
Jens Casper Levring gik i skole i Tjærby og var senere elev på Vivild Ungdomsskole. Han blev uddannet ved land-

bruget og var elev på Vejlby Landbrugsskole. Han bestyrede en tid Tjærby Overgård og købte i 1957 sin nuhavende ejendom i Fjelsted, der er på 16 tdr. land. Marie Vangsø Jensen gik i skole i Randers. Hun lærte husgerning og tjente forskellige steder som husassistent, bl.a. 5-6 år på Aarhus Kommunehospital.

b. Kirsten Marit Levring er født d. 31. marts 1924 i Hornbæk. Hun blev gift d. 25. december 1952 i Støvring med Verner Neergård Kristiansen, der er født d. 4. april 1924 i Fjelsø sogn som søn af købmand Peder Kristiansen og hustru Dora Neergård Mortensen.
Bosat: Vestervang 8, Skanderborg.
Kirsten Marit Levring tog studentereksamen i Aalborg 1944 og fik i 1945 ansættelse ved D.S.B., hvor hun virkede til 1952. Verner Neergård Kristiansen gik i skole i Hobro og tog præliminæreksamen 194o. Han blev handelsuddannet ved fa. Kristian Hansen, Hobro, og var på handelshøjskole i Aarhus 1944-1945. Han etablerede sig som selvstændig købmand i Randers 1948 og overtog d. 1. januar 1953 en forretning på Nylandsvej i Silkeborg. Denne havde han til d. 1. januar 1958, da han begyndte forretning på Vestervang 8, Skanderborg.

1) Peter Neergård Kristiansen er født d. 26. december 1953 i Alderslyst.
2) Birgitte Neergård Kristiansen er født d. 12. november 1956 i Alderslyst.
3) Morten Neergård Kristiansen er født d. 14. marts 196o i Skanderborg.

6. Jenny Kirstine Jacobe Pedersen er født d. 24. marts 19o2 i Tebbestrup, Haslund sogn. Hun blev gift d. 5. maj 1937 i København med Kaj Herreborg Elleby. Han er født d. 9. april 1894 i Glostrup som søn af Hans Elleby og hustru Jenny Herreborg, og han døde d. 9. marts 1964 i København.

Elleby tog studentereksamen fra Metropolitanskolen i København 1927 og tog teologisk embedseksamen 1934. Han virkede en tid som præst i Hersum blev så kaldet til sognepræst for Holeby-Bursø menigheder på Lolland, hvor han var i 11 år. Han tog sin afsked på grund af sygdom og fik senere ansættelse som overlærer ved Dragør Kommuneskole.

a. Hans Martin Elleby er født d. 27. december 1939 i Holeby.
Bosat: Rektorparken, København NV.
Hans Martin Elleby er stud.med.

F. Mette Kirstine Jacobsen er født d. 9. februar 1866 i Møballe, Kattrup sogn, og hun døde d. 18. marts 1902. Hun blev gift d. 9. maj 1887 i Kattrup med Thomas Christian Birger Elisius Thomsen, der ved vielsen opgives at være 23 år.
Bosat: Bogense.
Thomas Christian Birger Elisius Thomsen dimitteredes fra Jelling Seminarium 1884 og virkede som lærer i Aarhus 1889-1907. Han bosatte sig da i Bogense, hvor han fra 1910 var lærer ved Borgerskolen. Han giftede sig igen og fik i dette ægteskab datteren Kirsten, der er lærerinde i Bogense.

1. Jens Peder Thomsen er født d. 5. august 1888 i Skanderborg, og han døde d. 6. oktober 1949 i Hovedgård, Ørridslev sogn. Han blev gift d. 11. december 1909 i Hatting med Rasmine Jensen, der er født d. 13. januar 1887 i Skanderborg som datter af daværende indsidder, senere arbejdsmand Rasmus Jensen (Bechgård) og hustru Ane Mette Nielsen.
Bosat: Lundingsgade 33, Aarhus C.
Jens Peder Thomsen gik i skole i Skanderborg. Han fik ansættelse ved postvæsenet 1914 og virkede som landpostbud i Hovedgård til omkring 1947. - Jens Peder Thomsen var

aktiv medlem af Hovedgård Skytteforening og udnævntes til æresmedlem af samme. Han var desuden formand for Socialdemokratisk Forening samt formand for Hovedgård Sygekasse. Rasmine Jensen fik efter skolegangen plads på Thestrupgård, hvor hun efterhånden blev kokkepige. Hun tjente også en tid i Skårup samt i Kattrup. Hun har desuden drevet fransk vaskeri i Hovedgård.

a. Metha Thomsen er født d. 21. marts 1910 i Eriknauer, Hatting sogn. Hun blev gift d. 19. oktober 1930 i Kattrup med Herluf Nielsen, der er født d. 5. marts 1908 i Gangsted sogn som søn af Sørine Nielsen.
Bosat: Ny Munkegade 32, Aarhus C.
Metha Thomsen gik i Hovedgård Realskole og lærte derefter syning samt tilskæring. Hun har senere virket som hjemmesyerske og har desuden arbejdet et par år på en fabrik. Herluf Nielsen gik i skole i Gangsted og blev efter skolegangen uddannet ved landbruget. Han aftjente sin værnepligt ved Hærens Tekniske Korps i København og fortsatte derefter ved landbruget et års tid, hvorefter han købte en mælkerute i Hovedgård. Han havde senere forretning i Aarhus og arbejdede ca. 10. år på bryggeriet Ceres, hvorefter han begyndte som taxachauffør.

1) Kaj Nielsen er født d. 4. februar 1929 i København. Han er gift med Bente Samuelsen.
Bosat: Kildeager 27, Brønshøj.

2) Steen Nielsen er født d. 12. maj 1932 i Hovedgård. Han blev gift d. 14. marts 1954 i Aarhus med Jonna Dorthea Sørensen, der er født d. 28. august 1935 i Aarhus som datter af fiskehandler Søren Marinus Sørensen og hustru Louise Margrete Frederikke Johanne Andersen.
Bosat: Regenburgsgade 6, Aarhus C.
Steen Nielsen gik i skole i Aarhus. Han blev udlært som typograf og aftjente sin værnepligt ved Jydske Dragonregiment i Holstebro, hvorefter han fortsatte ved faget.

a) Jan Steen Nielsen er født d. 21. juni 1954 i Aarhus.
b) Jette Nielsen er født d. 21. juli 1958 i Aarhus.
c) Jørgen Frank Nielsen er født d. 23. februar 1963 i Aarhus.

3) Ulla Nielsen er født d. 8. oktober 1935 i Aarhus. Hun

blev gift d. 24. juli 1955 i Aarhus Domkirke med Preben Munk Kristensen, der er født d. 8. oktober 1925 i København som søn af Rigmor Kristensen.
Bosat: Schleppegrellsgade 16, Aarhus C.
Ulla Nielsen gik i skole i Aarhus. Hun blev kontoruddannet på et sagførerkontor og fik senere uddannelse som sekretær, hvorefter hun havde ansættelse hos en murermester og var her indtil giftermålet. Preben Munk Kristensen gik i skole i København. Han er uddannet som travtræner og virker som selvstændig træner i Aarhus.

a) Annette Munk Kristensen er født d. 2o. januar 1956 i Aarhus.

b) Preben Munk Kristensen er født d. 24. januar 1957 i Aarhus.

c) Kirsten Munk Kristensen er født d. 21. januar 196o i Aarhus.

b. Thomas Jørgen Thomsen er født d. 15. juni 1911 i Kattrup. Han blev gift d. 26. december 1935 i Kattrup med Ingrid Meta Jensen, der er født d. 29. oktober 1917 i Drøsselbjerg som datter af arbejdsmand Jacob Gregers Jensen og hustru Karen Kristiansen.
Bosat: Vitus Berings Plads 8, Horsens.
Thomas Jørgen Thomsen gik i skole i Kattrup og Hovedgård, hvorefter han arbejdede en tid ved landbruget, indtil han fik ansættelse ved Postvæsenet i 1929. I 1935 blev han landpostbud i Aale og virkede her indtil 1949, hvorefter han gjorde tjeneste i Gedved til 1954, da han forflyttedes til Horsens Postkontor. - Thomas Jørgen Thomsen interesserer sig en del for brevduer og deltager i kapflyvninger. Ingrid Meta Jensen gik i skole i Hovedgård, Grumstrup og Horsens. Efter konfirmationen tjente hun en tid i Hovedgård og var derefter pige på alderdomshjemmet i Aale indtil giftermålet.

1) Evelyn Kirsten Thomsen er født d. 3. marts 1937 i Aale. Hun blev gift d. 15. juni 1961 i Kattrup med Erik Korup, der er født d. 31. maj 1936 i Horsens som søn af Aage Korup og hustru Hulda Evertsen.
Bosat: Ny Munkegade 34, Aarhus C.

Evelyn Kirsten Thomsen gik i skole i Aale og Gedved. Efter konfirmationen tjente hun en tid som husassistent og var derefter på handelsskole i Horsens. Derpå havde hun ansættelse i en herreekviperingsforretning i Horsens og senere på et kontor i Aarhus. Erik Korup gik i skole i Horsens. Han blev handelsuddannet i jern- og stålbranchen hos fa. Chr. Lauridsen, Horsens. Han aftjente sin værnepligt 1957-1958 og vendte derefter tilbage sin læreplads. Han fik senere ansættelse ved Bang & Pingel, hvor han er assistent.

a) Torben Korup er født d. 29. april 1962 i Horsens.

2) Kaja Solveig Thomsen er født d. 18. april 1939 i Aale. Hun blev gift d. 24. marts 1962 i Horsens med Svend Erik Bergenhagen, der er født d. 28. marts 1937 i Horsens som søn af lagerforvalter Kristian T Bergenhagen og hustru Ellen Poulsen.
Bosat: Frejasgade 4A, Horsens.
Kaja Solveig Thomsen gik i skole i Gedved. Hun tjente en tid som husassistent og blev derefter ekspeditrice og senere fabriksarbejderske. Svend Erik Bergenhagen gik i skole i Horsens. Han blev udlært som maskinarbejder i Horsens, og efter at have aftjent sin værnepligt fik han ansættelse som maskinarbejder ved A/S Paasch & Silkeborg Maskinfabrikker, Silkeborg. - Svend Erik Bergenhagen interesserer sig for brevduer.

a) Hanne Bergenhagen er født d. 17. februar 1964 i Horsens.

3) Jens Peder Mark Thomsen er født d. 13. januar 1943 i Aale.
Bosat: Vitus Berings Plads 8, Horsens.
Jens Peder Mark Thomsen gik i skole i Gedved. Han virkede en tid som bydreng og blev derefter uddannet som boghandler. Efter at have aftjent sin værnepligt fik han i 1963 ansættelse ved fa. Jægersborg i Horsens, hvor han er lagerekspedient.

2. Sofus Thomsen er født d. 11. april 1890.
Han tog ud at sejle, og familien har intet hørt fra ham siden 1919.

3. Hans Peder Thomsen er født d. 16. september 1897 i Aarhus. Han blev gift d. 31. maj 1924 i Lemvig med Inge-

borg Dalgård, der er født d. 17. oktober 1896 i Lemvig som datter af tømrermester Jens Møller Dalgård og hustru Ane Petrine Christensen. Han blev gift anden gang d. 21. marts 1953 med Lotte Brandt Jacobsen, der er født d. 17. december 1911 som datter af malermester Brandt Jacobsen og hustru Marie Hansen.
Bosat: Juelsminde.
Hans Peder Thomsen tog lægeeksamen 1923 og blev derefter reservelæge på amtssygehuset i Holstebro. Han var derefter på amtssygehuset i Herning og gjorde derpå turnustjeneste på Rigshospitalet, hvorefter han blev anden reservekirurg ved Aarhus Kommunehospital. Han var reservekirurg samme sted 1929-1933 og blev derefter første reservelæge på kysthospitalet Refsnæs, hvor han var til oktober 1934, da han blev kandidat på Rigshospitalets fødeafdeling. Han blev derpå overlæge på amtssygehuset i Sæby, var 1935-1937 i Høng og kom derefter til kysthospitalet i Juelsminde. - Hans Peder Thomsen blev specialistanerkendt i kirurgi 1930 og blev dr.med. 1934.

G. Ane Cathinka Michaeline Jacobsen er født d. 9. august 1868 i Møballe, Kattrup sogn, og hun døde d. 4. november 1946 i Vejle. Hun blev gift d. 7. juni 1898 i Kattrup med Jørgen Jørgensen. Han er født d. 20. april 1866 i Bjerre sogn som søn af gårdejer Hans Jørgensen og hustru Ane Kirstine Laursen. Han døde d. 6. april 1941 i Vejle.
Bosat: Juelsbjerg pr. Vejle.
Ane Cathinka Michaeline Jacobsen var husholdningselev på forskellige større gårde. Jørgen Jørgensen blev uddannet ved landbruget, bl.a. i Tyskland, og som ung var han elev på Vrigsted Højskole samt på Tune Landboskole. Ved giftermålet købte han Neder Hovedgård, og en kort tid var han medejer af Store Hovedgård. Omkring 1914 overtog han Juelsbjerg ved Vejle, som han drev til 1934, da han måtte sælge på grund af sygdom.- Jørgen Jørgensen var i en årrække formand for Sønderjydsk Forening i Hovedgård, og fra 1902 til 1931 var han formand for Det kirkelige Sommermøde for Horsens og omegn. Han var 1906-1912 medlem af menighedsrådet for Kattrup- Tolstrup- Ørridslev,

og ved oprettelsen af Landmandsforeningen blev han medlem af bladets bestyrelse, ligesom han blev medlem af hovedbestyrelsens forretningsudvalg. I en årrække var han medlem af bestyrelsen for Horsens Privatbank, og han var desuden medlem af bestyrelsen for Den konservative Forening i Vejle.

1. Hertha Jørgensen er født d. 18. marts 1899 i Hovedgaard, Ørridslev sogn.

H. Peder Jacobsen Egehøj, der 1912 fik navneændring fra Peder Jacobsen, er født d. 31. juli 1871 i Møballe, Kattrup sogn, og han døde d. 24. marts 1938 i Aarhus. Han blev gift d. 28. maj 1895 i Kattrup med Ane Elisabeth Schjerup. Hun er født d. 2o. oktober 1872 i Skagen som datter af distriktslæge Hans Bæk Schierup og hustru Jacobine Dorothea Møller. Hun døde d. 4. marts 1937. Bosat: Egehøj, senere Hovedgård.
Da Peder Jacobsen Egehøj var fjorten år gammel. blev hans far ramt af en hjerneblødning, hvad der var årsag til, at han på så tidligt et tidspunkt måtte deltage i gårdens drift og træffe mange afgørelser. Bl.a. tog han til marked og afsluttede handeler til stor forbløffelse for prangerne, der dog efter sigende aldrig prøvede at snyde ham! Han overtog gården Egehøj og havde denne til 1911. Anna Elisabeth Schjerup virkede bl.a. som privatlærerinde på Overbygård indtil giftermålet.

1. Jens Jørgen Jakobsen Egehøj er født d. 23. marts 1897 i Egehøj, Kattrup sogn, og han døde d. 27. august 1949. Han blev gift d. 6. november 1921 i Oslo med Frida Mathilde Nielsen. Hun er født d. 23. september 1897, og hun døde d. 22. august 1962.

Bosat: Vrønding, senere Korsør.
Jens Jørgen Jakobsen Egehøj gik på Hovedgård Realskole og tog senere præliminæreksamen i Kolding. Han læste ved Den kgl. Veterinær- og Landbohøjskole og tog dyrlægeeksamen 1918. Han praktiserede en tid i Rask Mølle samt i Tarm og blev senere distriktsdyrlæge på Hitra i Tronheim Fjord. Derefter kom han til Vejle Slagteri og blev senere overdyrlæge på Skælskør Slagteri og senere i Gråsten. Han deltog i en professorkonkurrence i Oslo i normal anatomi og histologi. Hans videnskabelige virksomhed gav sig udslag i en række afhandlinger i skandinaviske, tyske og amerikanske fagtidsskrifter.

2. Hans Bech Scherup Jakobsen Egehøj er født d. 28. september 1899 i Egehøj, Kattrup sogn, og han døde d. 15. januar 1955.
Bosat: København.
Hans Bech Scherup Jakobsen Egehøj tog studentereksamen i Horsens 1917 og lægeeksamen 1925. Han var kandidat på Aalborg Amtssygehus 1925 og på Horsens Kommunehospital fra november 1925 til januar 1926, hvorefter han var kandidat på Statshospitalet i Nykøbing Sjælland til august 1926. Han var på kommunehospitalet i København fra september 1926 til februar 1927 og var derefter på Skørping Sanatorium til marts 1927. Han virkede som skibslæge ved D.F.D.S. fra april til juli 1927 og gjorde derefter turnustjeneste på Bispebjerg Hospital til marts 1928. Derefter var han skibslæge ved Ø.K. til juli 1928, hvorefter han gjorde turnustjeneste ved Københavns Amtssygehus til september 1929. Han var i De gamles By fra oktober 1929 til august 1930 og var derefter reservelæge ved militærhospitalet til august 1932. Han var ved Rigshospitalets Poliklinik fra september til november 1932. Hans Bech Scherup Jakobsen Egehøj begyndte praksis i København i november 1929.

3. Elna Jacobe Meta Jakobsen Egehøj er født d. 6. oktober 1907 i Egehøj, Kattrup sogn. Hun blev gift d. 22. april 1943 på Frederiksberg med Carl August Poulsen, der er født d. 17. april 1906 i Christiansdal, Brændekilde sogn, som søn af inspektør Christian Poulsen og hustru Marie

Kragerup.
Bosat: Nebbegårdsbakken 5o, København NV.
Elna Jacobe Meta Jakobsen Egehøj tog realeksamen fra Hovedgård Realskole og nysproglig studentereksamen fra statens og hovedstadskommunernes kursus 1926. Hun læste ved N.Zahles Seminarium og dimitteredes som lærerinde 1929. Hun havde ansættelse ved Fjerritslev Realskole 1931-1933, og efter et to måneders studieophold i Tyskland fik hun ansættelse ved Københavns kommunale skolevæsen. Hun var et par år ved Skolepsykologisk Kontor i København og fik derpå ansættelse ved Emdrup Skole. Carl August Poulsen blev uddannet ved landbruget og besøgte Lyngby Landbrugsskole. Han var forvalter på forskellige herregårde og virkede derefter som vognmand i København indtil 1956, da han begyndte som kørelærer.



E. V.
Mette Pedersen

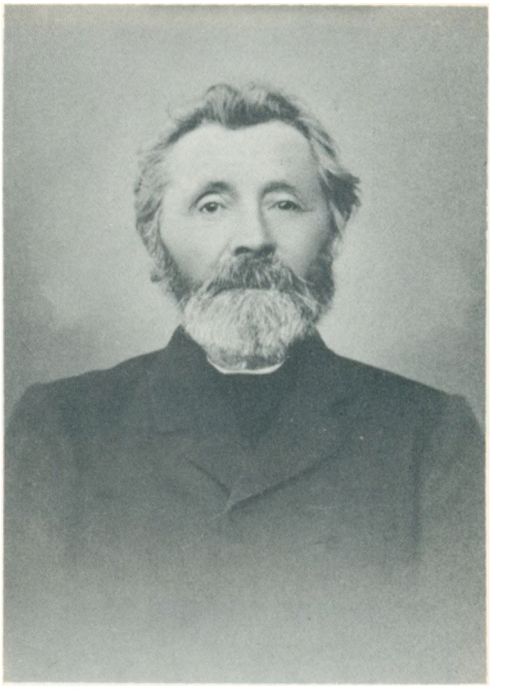

E. V.
Jens Jørgen Jacobsen



E. V. A. 1
Rasmus Peder Rasmussen
og familie



4 generationer:

| | |
|---|---|
| E.V. | Mette Pedersen |
| E.V.A | Edeline Jacobsen |
| E.V.A.5 | Ane Mette Rasmussen |
| E.V.A.5.a | Mary Pedersen |

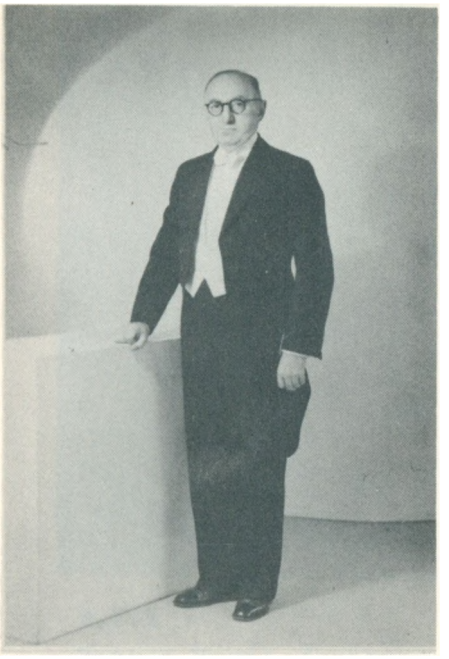

E.V.C.4
Jacob Jensen Anker



E.V.A.3
Johannes Mortensen og hustru



E.V.C
Jens Christopher Jensen
med familie



E.V.C.4
Nanna Svenstrup



E.V.A.5
Marius Pedersen og hustru



E.V.E
Petrea Marie Jacobsen

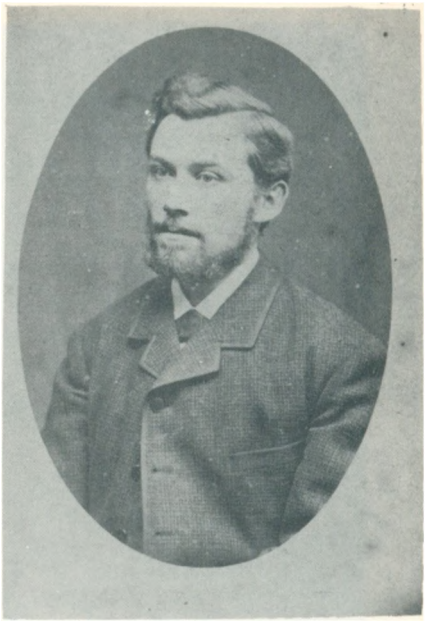

E.V.E
Mads Caspersen Petersen



E.V.F
Thomas Christian Thomsen
og familie



E.V.E. 6
Kaj Elleby, hustru og
søn



E.V.H.
Peder Jacobsen og
familie



E.V.F.1
Peder Thomsen
og hustru



E.V.H.2
Hans Egehøj



E.V.H. 1
Jens Jørgen Jacobsen
Egehøj



E.V.H.3
Carl August Poulsen



E.V.H.3
Elna Egehøj



E.VII
Frederikke Jacobsen

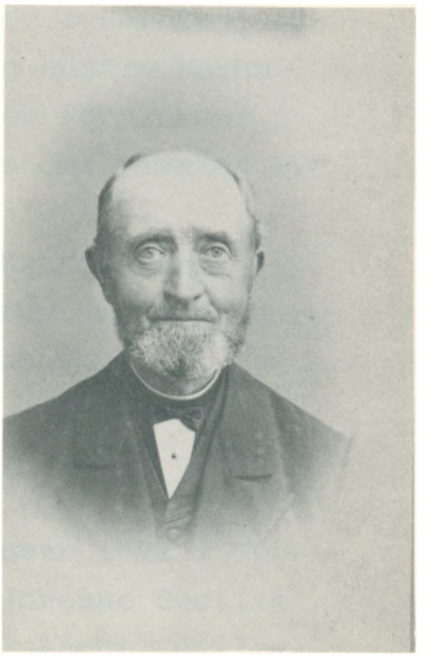

E.VII
Søren Peter Jacobsen

VI. Søren Peter Jacobsen er født d. 2o. september 1833 i Møballe, Kattrup sogn, og han døde d. 6. oktober 1833 samme sted. Bemærkelsesværdigt er det, at kirkebogen staver navnet Peter:"Pether".

VII. Søren Peter Jacobsen er født d. 11. november 1834 i Møballe, Kattrup sogn, og han døde d. 16. januar 1917 i Horsens. Han blev gift med Frederikke Emilie Richter, der er født d. 16. december 1837 i Hørning. Hun døde d. 27. september 192o i Horsens klostersogn. Frederikke Emilie Richter var datter af fhv. kroejer i Hørning, Albert Emil Konstantin Levring Richter og hustru Maren Hansdatter Tebstrup. Navnet Levring, der forekommer i denne forbindelse, er tilsyneladende en omskrivning af navnet Leberecht.
Bosat: Tebstrup Søgaard, Tebstrup pr. Skanderborg.
Søren Peter Jacobsen var ejer af Tebstrup Søgaard, der blev overtaget af sønnen Hans Peter Jacobsen.

A. Karl Marius Emil Jacobsen.

B. Jacob Peter Jacobsen er født d. 14. januar 1871 i Tebstrup, Customd sogn. Han blev gift med Johanne Cecilie Jensen d. 23. juni 19o8 i Serridslev. Johanne Cecilie Jensen er født d. 13. marts 1879, som datter af husmand Jesper Jensen og hustru Kirsten Jensen.
Bosat: Fredensgade 6. Horsens.

1. Viggo Jacobsen er født i Horsens d. 7. september 1913. Han er gift med Aase Anne-Lise Louis Jensen, der er født i Gentofte d. 7. august 192o.
   Bosat: Fredensgade 6, Horsens.
   Viggo Jacobsen har gået i skole i Torsted. Har senere gået på efterskole og har været i mejerilære i to år. Har aftjent sin værnepligt ved Jyske Dragonregiment i Randers i to år og har afsluttet sin militære tjeneste som værnepligtig korporal. Rejste herefter til København og fik ansættelse i Ø.K. Har fra 195o drevet en tobaksforretning i København og fik i 1958 ansættelse som repræsentant. Aase Jensen har gået i skole i Dronningensgade i København. Har været i lære som blomsterbinderske og senere været i forskellige forretninger indtil giftermålet. Har en tid været i Afrika på rejse.

a. Hanne Jacobsen er født d. 3. februar 1941 i Horsens. Hun har gået i skole i Horsens og har derefter været forskellige steder i huset og endelig på husholdningsskole i 1956-57 i Ry, er i 1959 begyndt som barneplejeelev i Horsens og virker nu som barneplejerske i Vejle.

b. Lone Jacobsen er født d. 9. april 1946 i København. Hun er gift med Frits Bay Andersen.
   Bosat: Fredensgade 6 i Horsens.

C. Hans Peter Jacobsen er født d. 16. juli 1876 i Tebstrup, Ousted sogn, og han døde i november 1945 i Horsens. Han blev d. 22. november 1898 i Ousted kirke gift med Andrea Margrethe Frederiksen, der er født d. 11. maj 1876 i Ørridslev som datter af smed Frederik Tolstrup Andersen og hustru Johanne Jensen, Ørskov. Hun døde d. 17. januar 1951 i Horsens.
Bosat: Horsens.
Hans Peter Jacobsen blev uddannet ved landbruget og overtog ved giftermålet en gård i Ris. Efter en tids forløb overtog han fødegården, havde derpå Frodesdal i Enner, og efter at have afsat denne boede familien en tid i Horsens. I 1915 købte han gården Lillerød i Verst ved Kolding og boede her til 1918, da familien flyttede til Hvilsted pr. Odder. Mens familien boede her, blev de alle ramt af den spanske syge, og Søren Peter Jacobsen fik mén deraf, idet hans hjerte tog skade af sygdommen. Familien flyttede nu til Horsens og bosatte sig i Fredensgade, hvor også hans forældre havde boet. Nogen tid efter købte Søren Peter Jacobsen en mindre gård ved Kolding, som han dog solgte efter at have sat den i stand. Han flyttede derefter til Daugaard og derpå tilbage til Horsens.

1. Søren Peter Jacobsen er født d. 28. september 1899 i Ousted sogn, og han døde d. 15. november 1959 i Aarhus. Han blev gift d. 29. oktober 1924 i Tamdrup kirke med Iris Therkelsen Nyborg, der er født d. 29. marts 1900 i Hvirring.
Bosat: i Aarhus.
Søren Peter Jacobsen er landbrugsuddannet og har været på landbrugsskole. Han var en tid forvalter på Provstlund i Lund og overtog senere gården Sejkærholm i V. Nebel.

a. Lis Carla Jacobsen er født d. 25. september 1925 i Gunsømagle. Hun blev gift d. 8. juni 1946 i Vester Nebel kirke, med Aksel Pedersen, der er født d. 3. september

bel. Han blev d. 29. maj 1954 i Verst Bække gift med Anna Kirstine Nørholm Jensen, der er født d. 11. december 1927 i Gesten.
Bosat: Højbovej 4, Bramdrupdam.
Carl Ib Jacobsen er lagerekspedient. Hans hustru er datter af banearbejder Alfred Jensen og hustru Maren Nørholm, Verst St.

1) Lene Nørholm Jacobsen er født i Kolding d. 1. august 1961.

c. Birgit Andrea Jacobsen er født i Vester Nebel d. 25. november 1945.

2. Karen Margrethe Jacobsen er født i Horsens d. 10. juni 1913. Hun blev d. 6. juli 1935 i Horsens Klosterkirke gift med Gunnar Breth Hansen, der er født i Horsens d. 29. april 1912 som søn af murermester Hans Hansen og hustru Karen Nielsen Sørensen.
Bosat: Fabrikvej 44, Horsens.
Karen Margrethe Jacobsen gik i Horsens private Realskole og blev derefter uddannet som modist, hvorefter hun virkede ved faget til sit giftermål.
Gunnar Breth Hansen gik i skole i Horsens. Han lærte murerfaget hos faderen og læste til konstruktør på Teknisk Skole. Han virkede nogle år som svend og begyndte derpå som selvstændig. Han overtog faderens forretning og har drevet denne i over 25 år. Gunnar Breth Hansen er medlem af bestyrelsen for Horsens Murermesterforening og medlem af Privatbankens bestyrelse. Han er endvidere vurderingsmand for Kredit- og Hypotekforening.

a. Hans Erik Breth Hansen er født i Horsens d. 14. juni 1939. Skolegang, der har omfattet underskole og mellemskole, er afsluttet med realeksamen. Han har herefter været tre til fire år i murerlære, og derefter tre et halvt år på ingeniørskole i Horsens. Han har derefter i to år aftjent militær værnepligt og har endt sin militære tjeneste som værnepligtig løjtnant. Han er i dag bygningsingeniør i Kgs. Lyngby.

b. Birthe Breth Hansen er født d. 9. marts 1946 i Horsens. Hun tog nysproglig studentereksamen fra Horsens Statsskole

c. Jens Breth Hansen er født d. 22. august 1953 i Thorsted.

3. Edel Jacobsen, død som lille.



E.VII.A Manden med hestene er
Carl Marius Emil Jacobsen



E.VII.C
Hans Peter Jacobsen



E.VII.B.1
Viggo Jacobsen og hustru



E.VII.C
Andrea Jacobsen

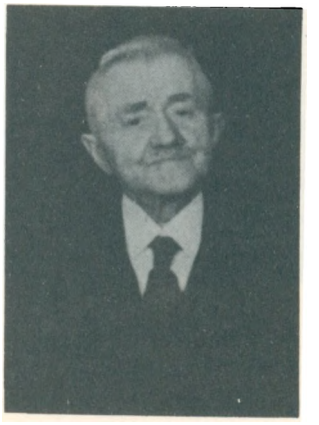

E.VII.B
Jacob Peter Jacobsen



E.VII.B.1
Aase Jacobsen



E.VII.B.1
Viggo Jacobsen



E.VIII
Johannes Jacobsen og hustru



E.VII.C 2
Gunnar Breth
Hansen og hustru

. Johannes Jacobsen er født d. 15. februar 1836 i Møballe, Kattrup sogn, og han døde d. 4. oktober 1921 i Kattrup. Han blev gift d. 28. april 1865 med Birgitte Nielsdatter der iøvrigt var hans kusine. Hun er født d. 29. maj 1846 i Tingstedholms Mølle, som datter af senere landstingsmand Niels Knudsen og hustru Maren Jensdatter, og hun døde d. 18. januar 1924 i Kattrup sogn.
Bosat: Ødegaard, Møballe pr. Hovedgaard.
Johannes Jacobsen var landbrugsuddannet og ejede Ødegaarden, der senere fik navneændring til Edelsminde.

A. Edeline Sophie Jacobsen er født d. 22. april 1866 i Møballe, Kattrup sogn, og hun døde d. 3. maj 1877 samme sted.

B. Maren Jacobsen er født d. 22. marts 1868 i Møballe, Kattrup sogn. Hun blev gift d. 13. november 1891 med Peder Nissen Jessen. Han er født d. 4. juni 1862 i Sønderjylland, og han døde d. 9. januar 1927.
Bosat: Horsens.
Peder Nissen Jessen var smør- og ostegrosserer i Horsens.

1. Hans Christian Jessen er født d. 18. september 1892 i Horsens. Han blev gift d. 1o. november 1919 med Carla Gregersen, der er født d. 18. oktober 1894. Hans Christian Jessen er købmand.

a. Hans Peter Jessen er født d. 13. februar 1922.

b. Ole Gregers Jessen er født d. 12. december 1928.

2. Johannes Bernhard Jessen er født d. 16. maj 1894 i Horsens. Han blev gift d. 13. december 1919 med Doris Mathilde Hansen, der er født d. 27. januar 1893. Johannes Bernhard Jessen er sølvvarefabrikant.

a. Tove Jessen er født d. 18. april 1924.

3. Peter Harald Jessen er født d. 26. april 1896 i Horsens. Han blev d. 26. november 1921 i Flensborg gift med Anna Sofie Reimers, der er født i Flensborg d. 1o. marts 1899. Bosat: Estrup pr. Støvring.
Peter Harald Jessen har afsluttet sin skolegang med realeksamen og er derefter i 1916 blevet landbrugskandidat. Han arbejdede ved praktisk landbrug til 1926 og læste derefter ved Den kgl. Veterinær- og Landbohøjskole og tog dyrlægeeksamen 1931. Han har praktiseret i Svenstrup fra september 1932 indtil 1946. Derefter i Volstrup pr. Godthaab 1946-1949. Praktiserede i Dollerup 1949-1953. Nu ejer af gården Enghøjgaard og dyrlæge. Anna Sofie Reimers har haft sin skolegang i Flensborg og har været på højskole i Tinglev 1916-1917. Hun har derefter været husassistent på landet indtil sit giftermål.

a. Marianna Jessen er født d. 1. november 1922 i Busholm, Broager sogn, og hun døde d. 14. juli 1924.

b. Elsebeth Jessen er født d. 16. februar 1936 i Svenstrup. Hun er gift med Kaj Vestmark. Han er slagteriarbejder, og de er bosat Fasanvej 4, Brønderslev. Der er i ægteskabet to børn.

c. Jørn Jessen er født d. 1. februar 1941 i Svenstrup. Han er ekspedient og bor hjemme.

C. Jacob Jacobsen er født d. 6. august 187o i Møballe, Kattrup sogn. Han døde d. 5. april 1943.
Han blev d. 19. oktober 19o4 i Hylke gift med Bothilde Jensen Munkhøj, der er født d. 29. august 1882 på Munkhøj, Hylke sogn, som datter af Anders Jensen Munkhøj.
Bosat: Edelsminde, Møballe pr. Hovedgaard.
Jacob Jacobsen, hustru og børn er nærmere beskrevet i afdeling A.I.D.3.

D. Sofie Jacobsen er født d. 21. april 1873 i Møballe, Kattrup sogn, og hun døde d. 9. september 196o i Tvingstrup, Ørridslev sogn. Hun blev d. 19. juli 1899 i Ørridslev kirke pr. Kattrup gift med Jacob Edvard Jacobsen, der er født i Tvingstrup d. 11. juli 1872. Han døde samme sted d. 21. juni 196o.
Bosat: Karlsminde i Tvingstrup.
Jacob Edvard Jacobsen var søn af Carl Sofus Jacobsen og Marie Johanne Jensen Winther. Han er opvokset på "Karlsminde" i Tvingstrup. Han har gået i Tvingstrup skole og er efter sin konfirmation begyndt uddannelse som landmand, den første tid i hjemmet, senere i forskellige pladser. Efter et ophold på Ollerup Højskole aftjente han sin værnepligt i Fredericia i 1894, og 1897 var han på Dalum Landbrugsskole. Efter sit giftermål i 1899 overtog han fædrenegården, men på grund af svigtende helbred måtte han 1911 bortforpagte gården, og på en del af dens jord, ca. 2o tdr. land byggede han derpå gården Vesterhøjgaard , til hvilket han i 1912 købte Bleld skov på ca. 26 tdr. land. Sofie Jacobsen er født på Edelsminde.

1. Karl Sofus Feveile Jacobsen er født d. 11. oktober 19oo i Tvingstrup. Han blev d. 5. juli 1933 i Hornborg kirke, gift med Thyra Cecilie Poulsen, der er født d. 6. maj 19o5 i Hornborg.

Bosat: Karlsminde , Tvingstrup.
Karl Jacobsen har gået i skole i Tvingstrup og har afsluttet sin skolegang med mellemskoleeksamen fra Hovedgaard. Han her herefter været ved landbruget, og har været på Dalum Landbrugsskole i 1921-22. Efter opholdet på landbrugsskolen har han mest været hjemme. Han overtog således fødegården i forpagtning 1928 og i eje 1940. Han har været kasserer i det lokale mejeri i 25 år og har været i tilsynsrådet for Landbosparekassen i Horsens siden 1944. Thyra Cecilie Poulsen har gået i skole i Hornborg. Hun har herefter mest været i huset, men dog også på Flemming Efterskole 1921-22, samt på Ryslinge Højskole i 1925.

a. Bodil Feveile Jacobsen er født d. 23. maj 1934 i Tvingstrup, Ørridslev sogn. Hun blev d. 19. oktober 1963 i Ørridslev kirke gift med Karl Aage Christiansen, der er født d. 14. april 1933 i Jerslev.
Bosat: Karlsminde, Tvingstrup.
Bodil Jacobsen har gået i skole i Tvingstrup. Hun har herefter været i huset forskellige steder indtil sit giftermål. I 1950 var hun på Egå Efterskole og i 1954 på Frederiksborg Højskole. Hun har tre et halvt år været ansat som kokkepige på Bygholm Landbrugsskole. Carl Aage Christiansen har gået i skole i Sterup. Han er herefter landbrugsuddannet og har bl.a. været på "Stidsholt" Ungdomsskole i 1949-50. Han har aftjent sin værnepligt i Viborg, og har i sin soldatertid forrettet tjeneste ved Det danske Kommando i Tyskland i Itzehoe 1953-54. Han har været på Malling Landbrugsskole 1955-56 og har herefter haft forskellige pladser, bl.a. som forvalter tre år på Højvang fra 1960-63. Siden ansat som forvalter på Stendetgaard ved Haderslev. Fra 1. november 1965 har han overtaget Karlsminde i Tvingstrup.

1) Lene Christiansen er født d. 9. december 1964 i Stendetgaard .

b. Anna Sofie Feveile Jacobsen er født d. 16. januar 1936

i Tvingstrup, Ørridslev sogn. Hun blev d. 27. august 1960 i Ørridslev gift med Gunnar Grostøl Nielsen, der er født i Stensballe d. 14. september 1932.
Bosat: Gammelgade i Løsning.
Anna Jacobsen har gået i skole i Fredericia. I Horsens er hun udlært som syerske og har virket som sådan indtil sit giftermål. Gunnar Grostøl Nielsen har gået i skole i Aarhus og i Nyborg. Han er i 1952 udlært som snedker. Han er nu værkfører på en møbelfabrik i Løsning.

1) Jørn Grostøl Nielsen er født d. 20. januar 1962 i Løsning.
2) Kjeld Grostøl Nielsen er født d. 6. oktober 1964 i Vejle.

c. Karen Feveile Jacobsen er født d. 29. november 1939 i Ørridslev. Hun blev gift d. 3. marts 1962 i Ørridslev med Bent Aage Lars Wessel, der er født d. 17. juni 1934 i Solbjerg sogn på Frederiksberg.
Bosat: Platanallé 54, Torsted pr. Horsens.
Karen Jacobsen har frekventeret Egå Efterskole og har været i England i huset i nogle måneder. Hun har tillige været på Krabbesholm Højskole. Bent Aage Lars Wessel afsluttede sin skolegang i 1951 med realeksamen. Han er derefter uddannet inden for handel og har afsluttet sin uddannelse med handelsmedhjælpereksamen i 1955. Efter et år med forskellige erhverv påbegyndte han i 1956 studium til lærer på Jelling Seminarium. Han dimitterede herfra 1961. Ansat som lærer i Brejning 1961-64. Fra 1964 ansat som lærer ved Bygsholmsskolen i Horsens.

1) Lars Wessel er født d. 1. april 1963 i Vejle.

d. Inge-Lise Feveile Jacobsen er født i Tvingstrup d. 10. februar 1942. Hun har gået i skole i Tvingstrup og har afsluttet sin skolegang i Hovedgaard Realskole med realeksamen. Hun har herefter været i huset hjemme. Hun er uddannet børnehavelærerinde fra Jyske Børnehaveseminarium i Aarhus 1964 og har siden sin uddannelses afslutning været ansat på Bolbro Børnehave. Hun blev den 10.april 1965 gift med Per Hovskjær,der er typograf og ægteparret er bosat: Dybdevej 10, Odense.

2. Johannes Harald Feveile Jacobsen er født d.24.august 1902 i Karlsminde, Ørridslev.
Bosat: Vester Højgaard, Tvingstrup.
Han er efter skolegang i Tvingstrup og Hovedgaard uddannet ved landbruget. Han har været på Ollerup Højskole 1922-23, og på Dalum Landbrugsskole 1925-26. Han overtog i 1939 efter faderen Vester Højgaard - 42 tdr. land - og driver stadig samme gård.

3. Bernhard Martin Feveile Jacobsen er født i Karlsminde d. 12. august 1906. Han blev d. 3. juni 1933 i Klejs kirke, Raarup sogn, gift med Ingrid Hansen, der er født i Gylling d. 5. august 1909.
Bosat: St. Restrup Skov, Frejlev pr. Aalborg.
Efter skolegang i Tvingstrup og Hovedgaard er Bernhard Jacobsen uddannet ved landbruget. Han er senere gået over til skovbrug og savværk og har den 4. september 1933 købt St. Restrup Skov. Denne består af 300 tdr. land skov og 40 tdr. land ager, og Bernhard Jacobsen driver stadig samme. Ingrid Hansen har gået i skole i Klejs og i Klakring. Hun har herefter mest været i huset hjemme, men har dog været på ophold i såvel Østrig som England. Hun har i 1927 været på Uldum Højskole og i 1929 på Hadsten Husholdningsskole.

a. Helge Jacobsen er født d. 2. juli 1936 i St. Restrup, Sønderholm sogn. Han blev d. 12. september 1964 i Rostrup kirke gift med Kirsten Sørensen, der er født i Rostrup d. 23. september 1942.
Bosat: Tostrup pr. Nibe.
Helge Jacobsen har først gået i skole i Restrup og senere på Elizabeth Brøndsted Skolen i Aalborg. Han sluttede her med mellemskoleeksamen. Han var skovfogedelev 1953-1958, i hvilket sidste år han fik sin eksamen. Han har aftjent sin værnepligt 1958-1960, og har afsluttet sin militære tjeneste som værnepligtig sergent. Han har tilbragt seks måneder på landbrugsskole i Lundbæk. I 1957 har han erhvervet sin nuhavende ejendom på 30 tdr. land og har siden tilkøbt 23 tdr. land. Kir-

sten Sørensen har gået i skole i Restrup, på ungdomsskole i Hauge, på Thestrup Sygeplejehøjskole, har været husassistent i tre år og endelig elev på Centralsygehuset i Randers. Hun er nu sygeplejerske på Aalborg Amts Sygehus.

b. Kirsten Jacobsen er født d. 1o. juli 1942 i St. Restrup, Sønderholm sogn.
Bosat: Jerichausgade 16, København V.
Hun har haft sin skolegang på Elizabeth Brøndsted Skole i Aalborg. Har derefter haft forskelligt arbejde og har bl.a.i vinteren 1958 været på husholdsningsskole i Strib og i 1961-62 på Støvring Højskole. Hun har derefter været et år i huset i Schweiz. Efter opholdet i Schweiz er hun kommet i lære på Den kongelige Porcelænsfabrik som porcelænsmalerske.

c. Birgit Jacobsen er født d. 16. februar 1944 i St. Restrup, Sønderholm sogn. Hun blev d. 2o. juni 1964 i Sønderholm kirke gift med Lars Kræmmer Andersen, der er født i København d. 28. oktober 1942.
Bosat: Grønnegade 19 i Herning.
Birgit Jacobsen har gået i skole på Elizabeth Brøndsted Skole i Aalborg. Efter endt læretid på Boulevard Salonen i Aalborg som damefrisørelev har hun haft plads som damefrisørassistent i Skive i et halvt år. Hun har derefter selv købt salon i Herning. Lars Kræmmer Andersen har gået i skole i Kastrup på Amager. Han afsluttede sin skolegang med realeksamen og gik derefter i lære som maskinarbejder. Ved faderens død i 1962 afbrød han sin uddannelse og er senere gennem uddannelse inden for forsvaret blevet flyvemekaniker.

E. Niels Jacobsen er født d.1 november 1875 i Møballe, Kattrup sogn, og han døde i Horsens d. 27. oktober 195o. Han blev d. 1. juli 19o8 gift med Emma Eleonora Jørgine Møller, der er født d. 27. februar 1879 i Bottrup, og som døde d. 23. maj 1929 i Aarhus. Niels Jacobsen har gået i skole i Overby. Efter sin konfirmation kom han i handelslære hos købmand Ludvig Holm i Horsens. Han har derefter været kommis i en købmandshandel i Søvind.

Efter et ophold på Dalum Landbrugsskole omkring 19oo købte han i 19o2 gården Højsgaard i Grumstrup. Han ejede denne gård indtil 1914. I 1915 købte han gården Akhøj i Kattrup. Efter at have solgt denne gård i 1929, boede han indtil 1944 i Kattrup, hvorefter han flyttede til Horsens. Emma Eleonora Jørgine Møller er opvokset i Oens, hvor hendes bedsteforældre ejede gården Kildebjerggaard . Hun har tilbragt det meste af sin ungdom på denne gård, indtil hun blev husbestyrerinde for Niels Jacobsen, med hvem hun senere blev gift.

1. Helga Birgitte Højsgaard Jacobsen er født i Grumstrup d. 21. marts 19o9. Hun blev d. 1. juni 1935 i Horsens gift med Christian Emil Petersen, der er født i Skanderborg d. 17. oktober 19o7.
   Bosat: Strandgade 3o B$^{I}$, Horsens
   Helga Birgitte Højsgaard Jacobsen har gået i skole i Hovedgaard Realskole. Hun har i flere år været husholdningselev på Heimdal i Horsens, og har senere været i huset forskellige steder indtil sit giftermål. Christian Emil Petersen har gået i skole i Horsens. Han er i 1924 udlært som købmand. Han har aftjent sin værnepligt ved søværnet i København i 1928. Efter sin militær tid har han været ansat på kontor, og siden 1931 været ansat ved belysningsvæsnet i Horsens, hvor han fra d. 1. april 1964 har været fuldmægtig.

a. Finn Højsgaard Petersen er født d. 12. januar 194o i Horsens. Han har taget realeksamen i Horsens og i 1962 lærereksamen fra Gedved Seminarium. Han har aftjent sin værnepligt i Haderslev og Aarhus 1962-63. Han er ansat ved Østbirk Centralskole.
   Bosat: Rosengade, Østbirk.
2. Martha Helene Højsgaard Jacobsen er født i Grumstrup d.

23. maj 1912. Hun blev d. 9. december 1936 i Horsens gift med Niels Juul, der er født i Kalhave, Hornborg sogn d. 1. juli 1898. Han døde i Brædstrup, Ring sogn d. 27. september 1963.
Bosat: Dortheasminde pr. Uldum.
Martha Jacobsen har gået i skole i Kattrup. Hun har i en tid været ansat i Kattrup Brugsforening og har senere været i huset forskellige steder indtil sit giftermål. Efter mandens død driver hun sammen med sønnen Knud Erik, rutebilforretning. Niels Juul har gået i skole i Kalhave og er derefter uddannet ved landbruget. Han startede i 1922 selvstændig rutebilforretning på strækningen Kalhave - Horsens og drev denne forretning indtil sin død.

a. Karen Margrethe Juul er født d. 21. september 1939 i Uldum.
b. Knud Erik Juul er født d. 27. oktober 1938 i Uldum.
c. Lis Juul er født d. 26. marts 1945 i Uldum.
d. Vagn Aage Juul er født d. 28. februar 1948 i Uldum.

F. Ejder Jacobsen er født d. 29. maj 1878 i Møballe, Kattrup sogn, og han døde d. 13. juli 1948 i Kattrup. Han blev d. 17. september 1910 i Øster Snede kirke gift med Helga Sofie Rasmussen, der er født d. 18. februar 1885 i Tvingstrup, Ørridslev sogn. Hun døde på Horsens Sygehus d. 19. november 1957. (Se afdeling K)
Bosat: Oxholmshvile pr. Hovedgaard.
Udtalelserne om og beskrivelserne af Ejder Jacobsen og hans hustru er mange. Af hensyn til en rimelig begrænsning og samtidig ud fra ønsket om at give et udtømmende-billede, er det valgt at citere en karakteristik, givet af et af børnene. Hun skriver:"Jeg må sige om mine forældre, at de passede godt sammen, og at de trods forskellighed i temperament supplerede hinanden udmærket på mange måder. De holdt begge af landbruget, og var begge arbejdsomme og virksomme. Fader (Ejder Jacobsen) nåede vel mere end så mange andre landmænd. Han fik hele gården bygget om, markerne gennemdrænede og rensede for mange sten og han købte 18 tdr. land jord til fra Egehøj (nu

Møballehøj). Midlerne til forbedringerne skabte han ved flid og nøjsomhed! Han var ikke handelsmand eller havde offentlige hverv, der kunne give ekstra indtægter. Fader var så lykkelig stillet, at hans arbejde var hans hobby. Han nød skaberglæden i sit arbejde både i det store og små. Han kunne bakse med en genstridig sten med stenhammeren til han fik bugt med den, så han helt glemte tid og sted. Eller han kunne stå i en drænings-grøft klinet til med jord til næsten ukendelighed uden at sanse dette i spændingen over, om han nu kunne få rørene til at virke. Fader kunne endog lægge nye drænledninger. Han gik aldrig med ur, hvilket iøvrigt ville have været til liden nytte, han ville alligevel have glemt at se på det eller at rette sig efter det. På det punkt var moder (Helga Sofie Rasmussen) hans diamentrale modsætning. Hun kunne såvel som han få en masse arbejde til side, men vidste altid, hvad klokken var. Hun så nøje på uret, og satte sig for inden for en bestemt afmålt tid at skulle nå det og det, og det var hende en stadig glæde, når hun kunne slå sin egen rekord. Selv om moder hjalp meget til ude, var hun dog sin egen arbejdsgiver, så de ikke var afhængige af hinandens arbejdsrytme. Lidt værre kunne det stille sig, når de skulle i byen sammen. Moder var altid fiks og færdig i rigtig god tid, medens det for faders vedkommende altid skulle vente til sidste øjeblik. Selv det fif i sådanne situationer at sætte klokken frem i håb om at det dog så skulle kunne nåes, lærte fader også at beregne. Både moder og fader var glade for selskabelighed - ikke i den store stil - det var aftenkaffe og kortspil. De boede langt fra naboer, og der var altid glæde, når der kom uventede gæster. Moder og fader nød at køre ud i landskabet om søndagen og navnlig kunne fader godt lide at køre i hedeegne. Der kunne fortælles endnu mange træk om mine forældre, men lad dette være nok i håbet om, at mange, der har kendt parret på Oxholmshvile, vil nikke genkendende til denne nødtørftige beskrivelse".

1. Herdis Birgitte Jacobsen er født d. 11. februar 1915 i Møballe, Kattrup sogn. Hun blev d. 9. oktober 1942 i Kattrup kirke, Kattrup sogn, gift med Jacob Therkelsen, der er født d. 27. februar 1902 i Flemming, Hornborg sogn.
   Bosat: Christianelund pr. Flemming.
   Herdis Jacobsen har i syv år gået i Kattrup skole hos førstelærer Gydesen. Efter sin konfirmation har hun en sommer været på Vestbirk Efterskole og en sommer på Ollerup Gymnastikhøjskole hos Niels Buch. Hun har fået huslig uddannelse en sommer som husholdningselev på det daværende Højskolehjem i Horsens, en sommer på Klaks Møllegaard ved Flemming og endelig en sommer som kokkepige hos folketingsmand Johannes Kyed, Beldringe ved Odense. Har foretaget forskellige rejser: således i 1933 en rejse i Norge, i 1939 en rejse i Italien, og endelig i 1956 sammen med sin mand en rejse til Lapland over Kiruna til Narvik i Norge. Jacob Therkelsen har gået i privatskolen ved Flemming Efterskole. Efter sin konfirmation har han en vinter været på Flemming Efterskole, en vinter på Uldum Højskole og en vinter på Ladelund Landbrugsskole. Han har i et år lært landbrug på en gård på Kolding-egnen, men har ellers været forkarl i sit hjem, indtil han ved sit giftermål overtog gården, som er slægtsgård i tredie led. Jacob Therkelsen har beklædt forskellige offentlige hverv! Han har således været medlem af forskellige bestyrelser og er nu formand for Flemming Brugsforening, tillidsmand i Mejeriernes Ulykkesforsikring samt endelig kontorbestyrer for Horsens Landbobanks Filial i Flemming.
   a. Helga Kirstine Therkelsen er født d. 12. august 1943 i Flemming. Hun har huslig uddannelse og er bosat hjemme.
   b. Hans Ejder Therkelsen er født d. 9. marts 1945 i Flemming. Han har taget studentereksamen og læser jura.
   c. Ole Therkelsen er født d. 5. marts 1948 i Flemming. Han er gymnasiast og er bosat hjemme.
2. Johannes Ejvind Jacobsen er født d. 31. juli 1919. Han blev d. 24. juli 1946 gift med Anne Marie Dalgaard der

er født d. 17. marts 1920 i Nykøbing på Mors.
Bosat: Oxholmshvile pr. Hovedgaard.
Johannes Ejvind Jacobsen var efter endt skolegang og konfirmation karl hjemme og havde ind imellem forskellige pladser. Han var i vinteren 1934-35 elev på Vestbirk Efterskole. Fra 1. november 1936 til 1. november 1937 var han elev på forsøgsgården Godthåb i Skanderborg. Han rejste i maj 1938 til Norge, hvor han i tre måneder arbejdede på en gård ved Hamar. Opholdet i Norge benyttede han bl.a. til en næsten 3000 km's cykeltur rundt i Norge. Året efter - i 1939 - foretog han en lignende tur til England og Skotland. Denne tur fandt sted i de sidste kritiske dage før den anden verdenskrig, og kun en tilfældighed var medvirkende til, at han nåede med det sidste ruteskib, der afgik til kontinentet. Endnu medens dette skib var på havet, fandt krigsudbrudet sted d. 3. september 1939. Johannes Jacobsen var soldat i Fredericia fra oktober 1939, indtil han blev hjemsendt i juni 1940, umiddelbart efter den tyske okkupation. I november 1941 rejste han på et ni måneders kursus på Dalum Landbrugsskole, og var derefter i tre måneder på gården Bjørnkær ved Hou. Han har under krigen været aktiv medlem af modstandsbevægelsen.
I 1946 overtog han fødegården Oxholmshvile efter faderen. Anne Marie Dalgaard er uddannet som barneplejerske og har haft plads som nurse i herskabshjem. Hun er endvidere uddannet som sygeplejerske på Odense Amts Sygehus.

a. Birgitte Jacobsen er født d. 12. august 1953.
b. Jørgen Jacobsen er født d. 16. april 1957.

G. Martha Jacobsen er født d. 27. juli 1881 i Møballe, og hun døde d. 11. april 1906 i Møballe.

H. Harald Jacobsen er født d. 24. marts 1884 i Møballe, Kattrup sogn, og han døde d. 30. september 1887 samme sted.

J. Harald Jacobsen er født d. 22. november 1887 i Møballe, Kattrup sogn, og han døde d. 20. maj 1893 samme sted.



E.VIII

Johannes Jacobsen og **hustru** med børn og børnebørn



E.VIII.B.3.
Anna Sofie Reimers



E.VIII.B.
Peder Nissen Jessen, hustru
og børn



E.VIII.D.1.
Karl Sofus Feveile Jacobsen og familie



E.VIII.D.
Jacob Edvard Jacobsen
og hustru



E.VIII.D.3.
Bernhard Martin Feveile Jacobsen
og familie



E.VIII.E
Niels Jacobsen



E.VIII.E.1
Helga B. Jacobsen og familie



E.VIII.E.2
Martha H. Jacobsen og familie



E.VIII.F
Eider og Helga Jacobsen



E.VIII.F.1
Herdis Jacobsen og familie

IX. Carl Sophus Jacobsen er født d. 13. marts 1839 i Møballe, Kattrup sogn, og han døde d. 25. juni 1904 i Ørridslev. Han var gift med Marie Johanne Jensen Winther, der er født d. 28. december 1835 i Ørskov, Ørridslev sogn, og som døde d. 26. november 1882 i Tvingstrup.
Bosat: Tvingstrup.
Marie Johanne Jensen Winther der var enke ejede gården Karlsminde. Hun var datter af Jens Feveile Jensen Winther og hustru Ane Madsdatter.

A. Rasmine Marie Kirstine Jacobsen er født d. 17. juli 1866 i Tvingstrup. Hun døde d. 18. november 1891 i Tvingstrup og blev begravet d. 25. november 1891 fra Ørridslev kirke.Hun har været på højskole og har bl.a. tjent i Ødum Præstegård.

B. Ane Jensine Jacobsen er født d. 7. juni 1869 i Tvingstrup, og hun døde d. 3. februar 1926 i Odder. Hun blev d. 25. juni 1897 i Ørridslev kirke, Ørridslev sogn, gift med Jacob Peter Nielsen, der er født d. 7. februar 1858 i Gloslunde, og som døde d. 27. oktober 1926 i Odder. Sidste fælles bopæl var Odder. Ane Jensine Jacobsen har været på Vejstrup Højskole på Sydfyn. Jacob Peter Nielsen var søn af Niels Hansen og hustru Kirsten Nielsen, Hyldtofte Fæland. Han var ved landbruget indtil 1890.

Var i 1886 på Abbed Højskole og aftjente sin værnepligt på Sølvgades Kaserne i København i tiden 1887-88. Kom i november 1890 til Møballe Mejeri og d. 1. november 1892 til Tvingstrup Mejeri. Vinteren 1896-97 tilbragte han på Ladelund Mejeriskole. Efter sit giftermål var han mejeribestyrer på Nøvling Mejeri indtil d. 1. maj 1898, hvorefter han kom til mejeriet Aaholm i Odder som bestyrer, hvilket han var indtil sin død.

1. Niels Carl Feveile Nielsen er født d. 14. april 1898 i Tvingstrup.
   Han tog realeksamen fra Odder Realskole i 1916 og blev derefter kontoruddannet på Odder Andels Svineslagteri. Han indkaldtes til aftjening af værnepligt i Sandholmlejren i 1918, men blev i oktober samme år ramt af den spanske syge og døde på Militærhospitalet i København. Han blev begravet d. 7. november i Ørridslev.
2. Marie Johanne Feveile Nielsen er født i Odder d. 24. februar 1904. Hun blev d. 17. juli 1927 i Odder gift med Knud Martin Hansen, der er født i Neder Randlev d. 15. januar 1898.
   Bosat: Rosengade 77, Odder.
   Marie Nielsen har gået i skole i Odder. Hun har derefter lært husgerning såvel i hjemmet som ude. Har været på Silkeborg Husholdningsskole i 1926. Har været medlem af menighedsrådet 1949-1959. Knud Martin Hansen har gået i skole i Over Randlev og derefter på Eriksminde Efterskole. Har frekventeret Malling Landbrugsskole 1918-19, og Askov Højskole 1922-1923. Købte i 1927 Randlev Østergaard - 35 tdr. land - og drev denne indtil 1959. Blev senere branddirektør. Var 1929-33 formand for mejeriet, og har bl.a. tillige været formand for en kvægavlsforening 1938-1944.

C. Jacob Edvard Jacobsen er født d. 12. juli 1872 i Tvingstrup, Ørridslev sogn. Han blev d. 19. juli 1899 gift med Sofie Jacobsen født i Møballe. Der henvises til afsnit VIII.D.

D. Jens Feveile Winther Jacobsen er født d. 2. november 1873 i Tvingsted, Ørridslev sogn, og døde d. 4. december 1891.

E. Sofus Jakobsen er født d. 22. marts 1877 på Karlsminde, Tvingstrup, Ørridslev sogn. Han blev d. 14. maj 1901 i Ørridslev gift med Camilla Marie Nielsen, der er født d. 19. december 1877 på Hyldtofte Fæland på Lolland. Sofus Jakobsen har gået i skole i Tvingstrup. Som fjorten årig kom han i gartnerlære på godset Serritslevgaard. Han har været på højskoleophold på Rødding Højskole. Han har været gartnermedhjælper på forskellige gartnerier i bl.a. Lyngby, Silkeborg, Helsingør, Maribo og Horsens. Han etablerede sig i 1901 som selvstændig handelsgartner i Horsens. Han har aftjent sin værnepligt i Fredericia i 1898, og var indtil sin død medlem af Forsvarsbroderforeningen. Camilla Marie Nielsen er datter parcellist Niels Hansen David og hustru Kirsten. Efter sin skolegang har hun haft forskellige pladser i huset, og efter sin forlovelse har hun været på kursus i blomsterbinderi på et gartneri i Holbæk. Hun døde d. 25. januar 1918 og ligger sammen med sin mand begravet på familiegravstedet på Ørridslev kirkegård.

1. Minna Johanne Fevejle Jacobsen er født d. 30. juli 1902, og hun døde d. 17. oktober 1904 i Horsens.
2. Karen Johanne Kirsten Fevejle Jacobsen er født d. 7. april 1905 i Horsens. Hun blev d. 25. oktober 1931 i Horsens gift med Karl Møller Simonsen, der er født i Randlev d. 2. august 1906.
   Bosat: Falen 11 i Odense.
   Karen Jacobsen har efter endt skolegang i Horsens lært husholdning, har derefter virket som husbestyrerinde hjemme indtil sit giftermål. Karl Simonsen har gået i skole i Randlev. Han er udlært i tricotage branchen, og

startede i 1930 en selvstændig forretning i Odense.

a. Erik Møller Simonsen er født d. 4. maj 1939 i Odense.
Bosat: Otto Bachesvej 13 Odense.
Erik Møller Simonsen har taget realeksamen fra Mulernes Legatskole. Er uddannet som bankmand og har taget bankeksamen. Har det sidste år været ansat som bogholder på en kjolefabrik.

b. Poul Møller Simonsen er født d. 27. januar 1943 i Odense.

3. Inger Feveile Jacobsen er født i Horsens d. 2. juli 1916. Hun blev d. 1. november 1945 i Randlev kirke gift med Villiam Dynesen, der er født i Stauning d. 13. december 1908.
Bosat: Hospitalsgade 35 i Give
Inger Jacobsen har gået i skole i Horsens og er herefter kontoruddannet. Hun har således indtil sit giftermål været på kontor bl.a. på Margarinefabrikken i Horsens i otte år, og i fire år ved De danske Bomuldsspinderier i Vejle. Villiam Dynesen har gået i skole i Skjern. Han er udlært som isenkræmmer i 1927. I 1940 startede han i Give selvstændig isenkramforretning, som han stadig driver.

a. Niels Dynesen er født d. 26. februar 1948 i Give.



E.IX.A.
Rasmine Marie Kirstine
Jacobsen



E.VIII.F.2
Johannes Ejvind Jacobsen
og hustru



E.IX.
Marie Johanne Jensen
Winther

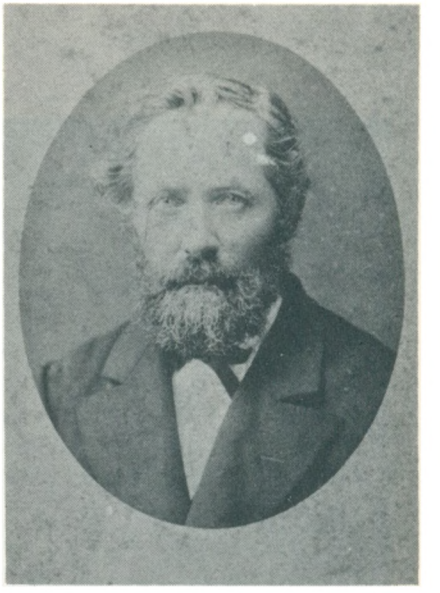

E.IX.
Carl Sophus Jacobsen



E.IX.B
Jacob Peter Nielsen



E.IX.B
Ane Jensine Jacobsen

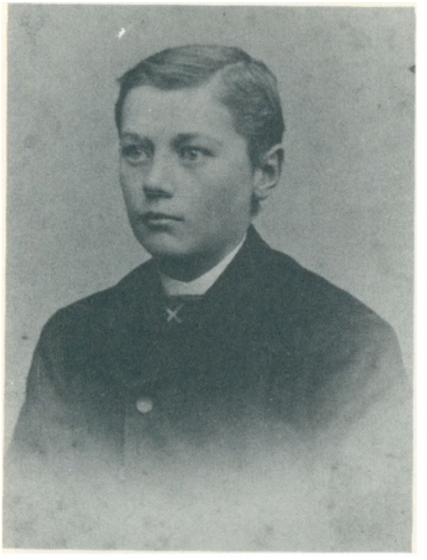

E.IX.D
Jens Feveile Winther
Jacobsen



E.IX.B.2
Knud Martin Hansen og
hustru



E.IX.E.
Sofus Jakobsen og hustru



E.IX.E.2.
Karen Johanne
Kirsten Fevejle
Jacobsen



E.IX.E.3.
Villiam Dynesen og hustru



E.IX.E.2.
Karl Møller Simonsen

X. Thomas Jacobsen er født d. 6. juni 1841 i Møballe, Kattrup sogn, og han døde d. 25. oktober 1926 i Tvingstrup. Han blev gift med Maren Kirstine Halling, der er født d. 4. april 1845 i Broby ved Sorø, og som døde d. 25. december 1913 i Tvingstrup. Thomas Jacobsen var købmand og kromand i Søvind, Løsning og Tvingstrup. Han var veteran fra krigen 1864 og fik Erindringsmedaillen samt en hædersgave på 100 kroner årlig.

A. Jacob Sundby Jacobsen er født d. 24. marts 1878 i Tvingstrup, Ørridslev sogn, og han døde d. 30. juli 1961 i København. Han indgik d. 26. juni 1910 i København ægteskab med Theodora Immanuella Vilhelmine Roager, der er født d. 28. december 1887 i Aarhus Domsogn, og som døde i København d. 26. november 1964.
Jacob Sundby Jacobsen gik i skole i Serridslev og Horsens. Han blev handelsuddannet hos købmand C. Christensen & Co., Horsens, og udlærtes d. 1. november 1897. Han aftjente sin værnepligt i Fredericia 1898-1899. Den 30. juli 1906 erhvervede han borgerbrev i Aarhus, og d. 30. november 1907 fik han ansættelse som repræsentant i fa. L.C.Glad & Co. med hele landet som rejseområde. Her virkede han til d. 1. august 1916 og erhvervede derpå en kolonialforretning på Falkonerallé 5, Frederiksberg. Denne forretning måtte han i 1930 sælge på grund af sygdom, og han købte derefter engrosforretning i husholdningsartikler, beliggende Randersgade 41, København. Også på grund af sygdom måtte han afhænde denne virksomhed i 1938, og senere gik han ind i kaffebranchen, som han imidlertid måtte forlade i 1941 på grund af krigen. Hans hustru har trofast hjulpet sin mand i hans skiftende forretninger, til trods for megen sygdom.

1. Erna Elisabeth Sundby Jacobsen er født i København d. 9. marts 1909. Hun har gået i skole i Randersgades skole i København og afsluttet med realeksamen. Efter at have lært husholdning kom hun i 1929 til Plumrose A/S, hvor hun siden har været ansat.
Bosat: A. F. Beyersvej 20, København F.

2. Poul Sundby (Jacobsen bortfaldet ved navneændring 1938) er født i København d. 2. november 1910. Han blev d. 15. april 1933 i Odense gift med Elna Agerholm Hansen, der er født i Ejby d. 24. februar 1910.
Bosat: Lysagervej 6, Charlottenlund.

le i København. Han var herefter i købmandslære hos faderen. Han blev d. 1. april 1928 ansat i Det forenede Olie Kompagni A/S, nu BP Olie-Kompagniet A/S. I tiden 1938-1945 var han repræsentant her og samtidig konsulent i L.A.B. Han var fra 1945 kontorchef, fra 1950 underdirektør og blev 1953 direktør i BP Olie-Kompagniet A/S. Han er medlem af bestyrelsen for A/S Tankskibsrederiet fra 1955 og for BP Gas A/S i Århus. Elna Agerholm Hansen har gået i skole i Odense. Hun er herefter udlært som damefrisør og har i København virket som sådan indtil 5 år efter sit giftermål.

a. Annette Sundby er født d. 17. marts 1938 i Hellerup. Hun blev d. 11. april 1964 i Skovshoved gift med Peter Howdle, der er født d. 30. april 1933 i Rawcliffe, Goole, England. Bosat: Bernstorffsvej 95B, Hellerup.
Annette Sundby har afsluttet sin skolegang i Ordrup fra 1944-1954 med realeksamen. Hun har derefter været i lære som sølvsmed 1955-1959 hos Georg Jensens Sølvsmedje Aktieselskab i København. Hun modtog bronzemedalje og den Massmannske sølvmedalje ved svendeprøven og afslutningen af lærlingeundervisningen på Kunsthåndværkerskolen (Det tekniske Selskabs Skoler). Hun har 1959-1961 studeret ved Guldsmede Højskolen (Kunsthåndværkerskolen). Året 1962 tilbragte hun i Zürich i Schweiz, hvor hun arbejdede som sølvsmed for firma E. Meister. Hun vendte herefter tilbage til Georg Jensens Sølvsmedje i slutningen af 1962 for at arbejde som tegner på tegnestuen her, og hun er stadig ansat dette sted. Peter Howdle er søn af Thomas Howdle og hustru Minnie Halkon, Station Road, Rawcliffe, Goole, England.

b. Grete Sundby er født d. 9. august 1942.
Hun har afsluttet sin skolegang i Ordrup (Gentofte kommune) 1948-1958 med realeksamen og har derefter gennemgået uddannelse i England og på Den Internationale Højskole i Helsingør 1959-1960. 1960-1964 er hun uddannet som formgiver i modefaget på Tegne- og Industriskolen i København og har siden haft ansættelse i Stockholm og København.

3. Gudrun Sundby Jacobsen er født d. 29. november 1911 i København, og her blev hun d. 31. december 1933 gift med

Egon Jacob Agerholm Hansen, der er født d. 17. august 1908 i Vor Frue sogn, Ejby.
Bosat: Oehlenschlægersvej 4o, Odense.
Gudrun Sundby Jacobsen har gået i skole i København og sluttede skolegangen med mellemskoleeksamen. Efter i 2 år at have lært husgerning og spædbørnspleje var hun i forretning - glas og porcelæn - indtil sit giftermål. Egon Jacob Agerholm Hansen afsluttede sin skolegang med realeksamen fra Giersings realskole i Odense. Han var landvæsenselev i 3 år, hvorefter han gik i bagerlære. Han fik svendebrev i 1931. Han aftjente sin værnepligt ved artilleriet i København i 1929. Siden oktober 1933 har han drevet bager- og konditorforretning i Odense.

a. Lislotte Agerholm Hansen er født d. 11. marts 1937 i Thomas Kingos sogn i Odense.
Bosat: Landsdommervej 27, København.
Hun har haft sin skolegang i Odense, dels på Hunderupskolen og dels på Sct. Knuds Gymnasium, hvor hun sluttede som nysproglig student i 1956. Hun har i et år været i huset i England. Hun har derefter gennemgået bibliotikaruddannelse og har afsluttet med eksamen fra Danmarks Biblioteksskole i 1962. Hun har siden sin eksamen været ansat ved Rødovre Kommunebibliotek.

b. Lene Agerholm Hansen er født d. 5. maj 194o i Odense.
Bosat: Brendstrupvej 72A, Aarhus.
Hun har gået i skole i Odense og har afsluttet sin skoleuddannelse med realeksamen. Hun har herefter lært husgerning, bl.a. i et halvt år i England. Hun er uddannet sygeplejerske fra Odense Amts og Bys Sygehus i oktober 1962. Efter sin uddannelses afslutning har hun været syv måneder i Odense,og siden august 1963 har hun været ansat på Aarhus Kommunehospital.

4. Kaj Sundby (Jacobsen, bortfaldet ved navneændring i 1938) er født d. 19. december 1912, og han døde d. 15. september 1944. Han blev gift d. 26. september 1941.
Kaj Sundby har efter skolegang i København - Randersgade og Nyboder - udstået læretid i isenkramfaget i Fåborg. Han har aftjent sin værnepligt ved Søværnet i 1932 og har herefter virket som repræsentant for forskellige firmaer.
Han deltog som frivillig i den finske vinterkrig 1939-194o.

B. Edele Kathrine Jakobsen er født d. 17. juni 1879 i Tvingstrup, Ørridslev sogn, og hun døde d. 9. februar 1930 i Sdr. Nærå, Nærå sogn. Hun blev d. 12. oktober 1904 i Ørridslev gift med Jens Christian Jensen Stamp, der er født d. 10. juli 1873 i Linde, Asp sogn, og han døde d. 20. december 1946 i Odense. Edele Kathrine Jakobsen har gået i skole i Horsens og har afsluttet sin skolegang med realeksamen. Hun har senere været i huset forskellige steder, bl.a. i en præstegård. Hun har tillige været på Askov Højskole. Jens Christian Jensen Stamp gik i skole i Linde. Derefter arbejdede han på sin fødegård, indtil han fik lyst til lærergerningen. Han kom herefter på seminarium i Silkeborg. Efter sin uddannelses afslutning har han været hjælpelærer forskellige steder, bl.a. i Tvingstrup ved Horsens og senere i Brande. Herefter afløste han I.C.Christensen i Stadil. Han flyttede 1914 til Sdr. Nærå på Fyn, hvor han fungerede som førstelærer og degn, indtil han gik af med pension, hvorefter han flyttede til Odense. Han var søn af gårdejer Jens Jensen Stamp og hustru Sara Jensen.

1. Edith Jacobsen Stamp er født d. 10. oktober 1905 i Stadil Hovedskole, Stadil sogn.

2. Eyvind Jacobsen Stamp er født d. 15. august 1907 i Stadil, Stadil sogn. Han blev d. 25. marts 1940 i Gelsted kirke gift med Agnes Rasmussen, der er født d. 11. maj 1918 i Kinstrup, Gelsted sogn.
   Bosat: Gyldenstenvej 20, Odense.
   Eyvind Stamp gik i skole i Odense. Han er udlært som gartner 1926 og har arbejdet med gartneri og i grøntforretninger. Har siden 1948 drevet engros-forretning med konsumvarer. Agnes Rasmussen har gået i skole i Gelsted og har herefter beskæftiget sig mest med husgerning indtil sit giftermål.

a. Jørgen Stamp er født d. 19. februar 1946 i Odense. Han er seminarieelev og bor hjemme.

3. Frede Jacobsen Stamp er født d. 25. april 1913 i Stadil, Stadil sogn. Han er gift med Jytte Buhl Pedersen.

C. Hans Halling Jacobsen er født d. 16. juli 1881 i Tvingstrup, Ørridslev sogn, og han døde d. 18. november 1924 på kolonien Filadelfia, Dianalund. Hans Halling Jacobsen, der var skomager, er begravet i Ørridslev.

D. Carl Sofus Jacobsen er født d. 28. februar 1883 i Tvingstrup, Ørridslev sogn, og han døde d. 11. juli 1893 samme sted.

E. Anna Marie Elisabeth Jacobsen er født d. 25. juli 1885 i Tvingstrup, Ørridslev sogn. Hun blev d. 19. marts 1920 i Odder Valgmenigheds præstebolig gift med Anders Pedersen, der er født i Bleld, Nebel sogn, d. 23. december 1883. Han var søn af gårdmand Jens Pedersen og hustru Maren Andersen i Bleld.

1. Ebba Halling Pedersen er født d. 7. august 1920. Hun er bosat i Norge.

F. Emilie Konstance Jacobsen er født d. 9. april 1887 i Tvingstrup, Ørridslev sogn. Hun døde ugift; dødsår og dag er ukendt.



E.X.
Thomas Jacobsen med familie



E.X.A.
Theodora Immanuella Vilhelmine Roager



E. X.A.1.
Erna Elisabeth Sundby Jacobsen

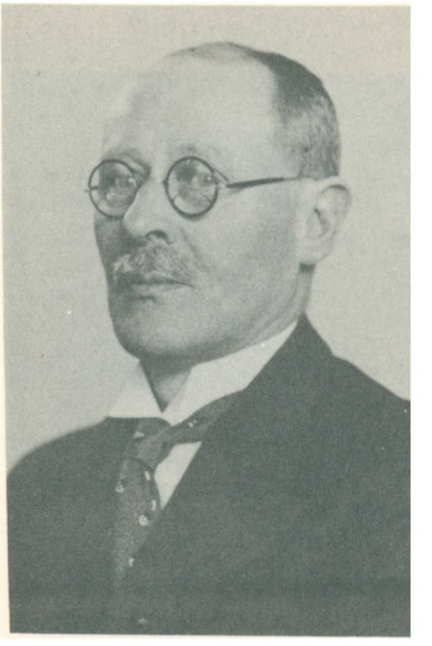

E.X.A.
Jacob Sundby Jacobsen





E.X.A.3.
Egon Jacob Agerholm Hansen og familie



E.X.A.4.
Kaj Sundby

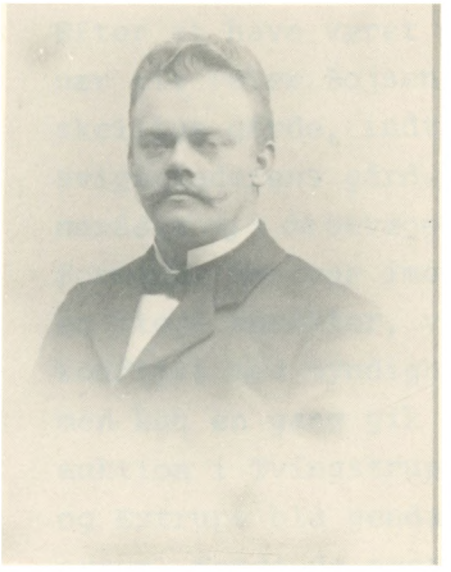

E.X.B.
Jens Chr. Jensen Stamp



E.X.B.
Edele Kathrine Jakobsen



E.X.B.2.
Eyvind Jacobsen Stamp med familie

XI. Jørgen Jacobsen er født d. 1o. oktober 1843 i Møballe, Kattrup sogn, og han døde d. 14. december 1899 i Ørbæk Søvind sogn. Han blev d. 3o. april 1872 gift med Mariane Simonsen, der er født d. 8. november 1848 på Reballegaard, Søvind sogn. Hun døde d. 24. august 1887 i Ørbæk.
Bosat: Ceciliegaard i Ørbæk, Søvind sogn.
Jørgen Jacobsen var gårdejer og tillige sognerådsformand og amtrådsmedlem. Selv om der var mange børn på fødegården Edelsminde, kom Jørgen Jacobsen alligevel på højskole. Han blev i 1859 indskrevet på Gedved Højskole som en af Peter Bojsens første elever. Det var meningen, at Jørgen Jacobsen skulle have læst til dyrlæge, men moderen satte sig imod dette, da hun var bange for, at denne livsstilling skulle føre til drikkeri! Efter at have været på højskolen, hvor han knyttedes nær til Peter Bojsen og hans familie, tjente han på forskellige gårde, indtil sit giftermål, hvor han overtog svigerfaderens gård. Han blev hurtig valgt ind i sognerådet og i de bevægede provisorieår var han sognerådsformand. Han var imod Estrups politik, og da han havde en stejl karakter, var det uundgåeligt, at han kom i konflikt med myndighederne. Dette skete flere gange, men kun en gang gik det for alvor galt. Det var ved en auktion i Tvingstrup over de mange ting, herredsfogeden og Estrups blå gendamer havde pantet hos bønderne på egnen, fordi de nægtede at betale skat. Under auktionen, hvor der ikke blev synderlig budt på nogen af de fremstillede genstande, opstod der uroligheder. Resultatet blev, at Jørgen Jacobsen og flere andre fra sognet blev indstævnet for retten i Horsens, hvor de idømtes bøder som de nægtede at betale og derfor måtte sidde af. I spidsen for ca. tyve bønder fra Gangsted-Søvind sogn holdt de deres indtog i Horsens arrest, der blev ganske overfyldt. Arrestforvareren var iøvrigt særdeles omsorgsfuld for fangerne, idet han dækkede op for dem med sølvtøj, ligesom han gjorde alt for, at de skulle befinde sig vel. Jørgen Jacobsen havde i arresten medbragt sognerådets regnskab for at færdiggøre dette. Da han da-

terede det, skrev han Horsens tyvehul den og den dato. Jørgen Jacobsen blev som nævnt senere medlem af amtsrådet, og var en af Horsens Andels-Svineslagteris stiftere, ligesom han i en årerække var regnskabsfører for slagteriet. Mariane Simonsen er datter af gårdbestyrer på Reballegaard, Simon Sørensen og hustru Ane Sophie Jørgensdatter.

A. Edel Jacobsen er født d. 25. marts 1873 i Ørbæk, Søvind sogn, og hun døde d. 15. maj 1873.

B. Jacob Jacobsen er født d. 4. juli 1874 i Ørbæk, Søvind sogn. Han blev d. 4. november 1911 gift med Ane Kathrine Nielsine Elisabeth Nielsen, der er født d. 5. maj 1884. Bosat: Vidskuegaard, Aaes, Søvind sogn.
Jacob Jacobsens interesse for sin slægts historie bør nævnes. I en avisomtale heraf hedder det således bl.a.: "-at i det hele taget er den måde, hvorpå han har indsamlet slægtens historie mønstergyldig og burde være andre landmænd til eksempel, således at de gamle gårdes historie blev bevaret". Ane Kathrine Nielsen var datter af gårdmand Casper Nielsen og hustru Ane Marie Andersen.

Søvind sogn.
Bosat: Aaes pr. Tvingstrup.
Helga Jacobsen har gået i skole i Elbæk friskole og senere samme sted på efterskole. Hun har endvidere været på Rødding Højskole. Erling Nielsen har gået i skole i Elbæk, såvel på friskole som på efterskole. Han har været på højskole på Bornholm og endvidere på Dalum Landbrugsskole. Han overtog og købte i 1934 slægtsgården, der har været i familiens besiddelse siden 18o2, og han driver stadig samme gård.

2. Ane Marie Jacobsen er født d. 8. maj 1918, og hun døde d.11. august 1919.

C. Ane Sofie Jørgensdatter Jacobsen er født d. 14. december 1878 i Ørbæk, Søvind sogn, og hun døde d. 1. januar 19o5, Hun blev d. 29 oktober 19o1 i Søvind, gift med Peter Jensen (Grotkjær),der er født d. 14. februar 1876 i Gjesing, Fruering sogn, og som døde d. 3o. december 1962 i Søvind, Søvind sogn.
Bosat: Søvind.
Ane Sofie Jørgensdatter Jacobsen fik huslig uddannelse og var elev på Ollerup Højskole. Peter Jensen lærte landbrug og var elev på Dalum Landbrugsskole. Han var bl.a. elev på Sdr.Elkær ved Brønderslev, og efter at have været soldat i Odense blev han selvstændig landmand. Sognerådsformand 1912-2o

1. Edele Grotkjær Jensen er født d. 11. september 19o3 i Søvind. Hun blev d. 3o. november 1934 i Rind kirke ved Herning gift med Viggo Ærthøj, der er født i Brigsted d. 16. marts 19o5.
Bosat: Ørbæk pr. Søvind.
Edele Grotkjær Jensen har gået i skole i Søvind og har derefter lært husgerning. Hun har i to perioder været på højskole: således i 1919 på Elbæk Højskole og i 1923 på Ryslinge Højskole. Hun har indtil sit giftermål virket som kokkepige. Viggo Ærthøj har gået i skole i Søvind. Han er herefter udddannet ved landbruget, indtil han i 1934 erhvervede sin første gård i Bogde pr. Tønning. Han afhændede i 1939 denne gård og købte gård i Tolstrup pr. Gedved. Han overtog i 1946 sin hustrus fø-

degård Ørbækgaard i Søvind. Gården er på ca. 5o tdr. land og stadig i hans besiddelse. Han driver samtidig en gård - købt 196o - i Brigsted sammen med sin broder.

a. Birthe Ærthøj er født d. 7. juli 1929 i Kalundborg. Hun blev d. 5. august 195o i Søvind kirke gift med Arne Jørgensen, der er født d. 3. februar 1925 i Søvind. Bosat: Laasby.
Birthe Ærthøj har gået i skole i Bredstrup og i Gedved. Hun har været på Snoghøj Gymnastikhøjskole i 1948-49 og ellers lært husgerning såvel ude som hjemme indtil sit giftermål. Arne Jørgensen har gået i skole i Søvind. Han har herefter i et år været ved landbruget og er derefter udlært som mejerist i 1944. Han har aftjent sin værnepligt i Fredericia 1946-47. Han var i 1947-48 på Askov Højskole. Året 1948-49 tilbragte han på Ladelund Mejeriskole. Han har herefter været mejerist på Samsø, i Brædstrup, i 1953 i Alken og siden 1956 har han været mejeribestyrer i Laasby.

1) Anette Ærthøj Jørgensen er født d. 29. november 195o i Brædstrup.
2) Torben Ærthøj Jørgensen er født d. 21. maj 1954 i Alken.
3) Marianne Ærthøj Jørgensen er født d. 24. september 1959 i Laasby.

b. Jøren Grotkjær Ærthøj er født d. 27. maj 1935 i Tønning. Han blev d. 13. oktober 1962 i Nørresundby kirke gift med Karen Nielsen Green, der er født i Nørresundby d. 31. juli 194o.
Bosat: Mølbjergvej, Vestbjerg pr. Nørre Sundby.
Jøren Grotkjær Ærthøj har gået i skole i Horsens, og er i 1956 udlært som automekaniker. Han er herefter i 1957 indkaldt til Flyvevåbenet. Han er efter fortsat tjeneste her nu oversergent. Karen Nielsen Green har gået i skole i Nørre Sundby. Hun har været i handelslære og blev ekspeditrice i 196o. Herefter har hun været i forretning indtil sit giftermål.

1) Janie Green Ærthøj er født d. 26. marts 1963 i Vestbjerg, Sulsted sogn.
2) udøbt barn er født d. 21. juni 1965 i Vestbjerg, Sulsted

sogn.

c. Per Grotkjær Ærthøj er født d. 17. april 1939 i Tønning. Han begyndte sin skolegang i Gedved og har senere gået i Søvind Kommuneskole. Han har været på efterskole i Vestbirk i 1954 og har været landvæsenselev på Borupgaard ved Horsens i 1957. 1958-59 aftjente han sin værnepligt i Fredericia. Han har været på Bygholm Landbrugsskole i 1960-61.



E.XI.
Mariane Simonsen

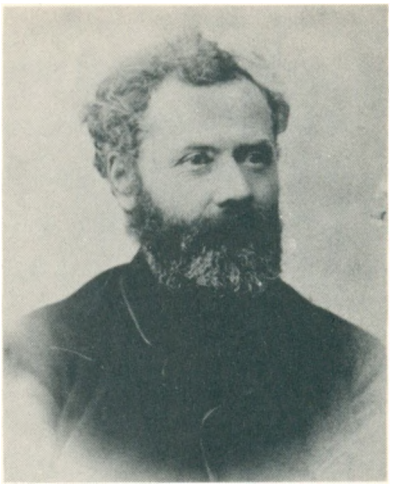

E.XI.
Jørgen Jacobsen



E.XI.C
Ane Sofie Jørgensdatter
Jacobsen

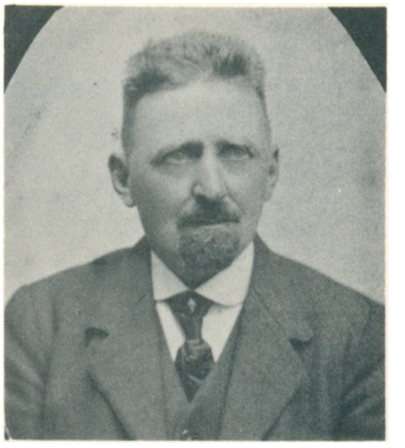

E.XI.C
Peter Jensen Grotkjær



E.XI.C.1
Edel Grotkjær Jensen med
familie

A F D E L I N G  G

Thomas Jensen

og

Johanne Kirstine Sørensdatter

med

efterkommere

## F. Peder Jensen

blev ifølge faderen født "aftenen imellem d. 14de og 15de october 1794." Kirkebogen oplyser intet om dåbsdatoen, men der medvirkede følgende faddere: Anne Sørensdatter i Mygind, Mads Sørensen og Jacob Sørensen af Horsens, Niels Thomesen i Overby, Anne Jensdatter i Møballe og moderen.

Om Peder Jensen oplyses det, at han døde ugift, og at han var lansener i Kolding.

# A F D E L I N G  F

Peder Jensen, født 1794

## G. Thomas Jensen

er født d. 2. september 1796 i Møballe, Kattrup sogn, og han døde d. 14. marts 1839 i Gammeltoft på Ustrup Mark og blev begravet d. 21. marts i Hylke.

Hans dåb fandt sted d. 3o. oktober 1796 i Kattrup kirke, og faddere ved dåben var Kristen Thomesens kone i Overby, Jens Jørgensens kone i Morsholt, Jens Jacobsen og Rasmus Andersen i Møballe, Mads Sørensen, Horsens,og moderen Ane Sophie Thomasdatter.

Thomas Jensen blev gift d. 8. juni 1833 i Kattrup kirke med Johanne Kirstine Sørensdatter. Hun er født d. 16. oktober 181o på Kattrup Mark som datter af husmand Søren Nielsen og hustru Birgitte Adamsdatter, og hun døde d. 27. juli 1879 i Gammeltoft og blev begravet d. 2. august i Hylke.

Da kirkebogen mangler for tidsrummet 18o2-1814, kan der ingen oplysninger gives om Johanne Kirstine Sørendatters dåb. Det ses imidlertid, at hun blev vaccineret d. 4. september 1819 af distriktslæge Mikkisch fra Horsens, og hun blev konfirmeret 1825 i Kattrup kirke. Hun fik da karakteren: Meget god i kundskab og sædelig i forhold.

Bosat: Gammeltoft, Utoft Mark pr. Hylke.

Thomas Jensen var landbrugsuddannet og ejede gården Gammeltoft, som efter hans død blev overtaget af Peder Pedersen Winther, der giftede sig med enken.

Thomas Jensen og Johanne Kirstine Sørensdatters børn omtales i det følgende.

I Ægteskabet med Peder Pedersen Winther havde Johanne Kirstine Sørensdatter følgende børn:

1. Thomas Pedersen Winther, født d. 15. maj 184o, døbt d. 28. maj.
2. Søren Pedersen Winther, født d. 9. marts 1842, døbt d. 8. maj.
3. Peder Pedersen Winther, født d. 27. februar 1844, døbt d. 31. marts.
4. Jens Pedersen Winther, født d. 31. januar 1846, døbt d. 8. marts.

5. Else Pedersen Winther, født d. 23. december 1847, hjemmedøbt d. 6. februar og fremstillet i kirken d. 2. april.
6. Eske Pedersen Winther, født d. 7. december 1849, døbt d. 17. marts 1850.

Johanne Kirstine Sørensdatter og Peder Pedersen Winther blev viet d. 2. juli 1839. Som forlovere mødte sognefoged N. Peter Sørensen og J. Schjøtz.

I. Johanne Kirstine Thomasdatter er født d. 11. marts 1834 i Gammeltoft, Ulstrup Mark, Hylke sogn, og hun døde d. 27. januar 1900 på Skanderborg Mark og blev begravet d. 3. februar 1900 i Taaning. Hun blev gift d. 20. juni 1856 i Hylke kirke med Anders Niels Christiansen. Han er født d. 8. august 1830 på Brørup Mark, Hylke sogn, som søn af boelsmand Niels Christian Sørensen og hustru Johanne Jørgensdatter, og han døde d. 3. marts 1911 i Havreballegård, Taaning sogn, og blev begravet d. 10. marts i Taaning.
Bosat: Havreballegård, Tebstrup pr. Skanderborg.
Anders Niels Christiansen blev uddannet ved landbruget og overtog Havreballegård, der er på 160 tdr. land. Gården ejes nu af hans barnebarn, Svend Aage Hedelund.

A. Maren Christiansen er født d. 18. februar 1857 i Havreballegård, Taaning sogn, og hun døde samme sted d. 14. marts 1857.

B. Maren Christiansen er født d. 17. marts 1858 i Havreballegård, og hun døde d. 1. maj 1921 i Skanderborg. Hun blev gift d. 25. oktober 1890 i Skanderborg med Peder Pedersen, der er født 1855.
Bosat: Skanderborg.
Peder Pedersen opgives ved vielsen at være øltapper i Skanderborg, men ved sønnens fødsel 1892 betegnes han som ølhandler.

1. Christian Pedersen er født d. 21. oktober 1892 i Skanderborg.
Bosat: Randers.
Christian Pedersen er overportør.

C. Thomasine Christiansen er født d. 22. september 1859 i Havreballegård, Taaning sogn. Hun blev gift d. 23. september 1884 i Taaning med Carl Sørensen (Hedelund), der er født d. 4. juni 1862 i Hylke sogn som søn af træskokarl Hans Jørgen Sørensen og Karen Marie Jakobsdatter.
Bosat: Havreballegård, Tebstrup pr. Skanderborg.
Carl Sørensen (Hedelund) overtog svigerfaderens gård, Havreballegård, og drev denne til 1915, da den blev overtaget af sønnen Anders Holger Sørensen Hedelund, hvis søn Svend Aage Hedelund overtog den efter hans død.

1. Søren Aksel Sørensen Hedelund er født d. 27. september 1887 i Havreballegård, Taaning sogn, og han døde i Aarhus. Han blev gift d. 27. september 1912 i Venge med Maren Jensen. Hun er født d. 29. marts 1892 i Vengelund, Venge sogn, som datter af gårdmand Rasmus Jensen og hustru Kirsten Laursen, og hun døde i Skanderborg.
Bosat: Taaning Overgård, Taaning pr. Skanderborg.

a. Edith Hedelund er født d. 29. juli 1914 i Taaning. Hun blev gift d. 3o. september 1943 i Aarhus Domkirke med Herluf Schjøth, der er født d. 16. januar 19o3 i Gadbjerg sogn som søn af gårdejer Christianus Andreas Schjøth og hustru Marie Gydesen.
Bosat: Vester Ørumgård, Vester Ørum pr. Uldum.
Edith Hedelund blev sygeplejeuddannet på Københavns Amts Sygehus i Gentofte og virkede efter endt uddannelse som sygeplejerske ved Aarhus Kommunehospital indtil giftermålet. Herluf Schjøth gik i Vejle Latinskole og blev efter skolegangen uddannet ved landbruget. Han besøgte Uldum Højskole og Ladelund Landbrugsskole. Senere overtog han Vester Ørumgård, som han stadig driver.

1) Tove Marie Schjøth er født d. 15. august 1944 i Vester Ørumgård, Sindbjerg sogn. Hun blev gift d. 24. juli 1965 i Sindbjerg med Ole Rosendahl, der er født d. 8. marts 1942 i Uldum som søn af gårdejer Kaj Rosendahl og hustru

Clara Olesen.
Bosat: Hans Schourups Gade 5, Aarhus C.
Tove Marie Schjøth er uddannet som defektrice. Ole Rosendahl er uddannet i farvehandlerbranchen.

2) Eigil Andreas Schjøth er født d. 15. april 1946 i Vester Ørumgård.
Bosat: Vester Ørumgård, Vester Ørum pr. Uldum.
Eigil Andreas Schjøth er landmand.

3) Carsten Schjøth er født d. 9. marts 1948 i Vester Ørumgård.

4) Inge Lise Schjøth er født d. 13. august 195o i Vester Ørumgård.

5) Anne Margrethe Schjøth er født d. 11. marts 1952 i Vester Ørumgård.

b. Mary Signe Kirsten Hedelund er født d. 29. juni 1918 i Aarhus. Hun blev gift d. 14. juni 194o i Alderslyst med Vagn Løvdal Pedersen, der er født d. 16. januar 1916 i Gislinge som søn af gårdejer Niels Pedersen og hustru Anna.
Bosat: Ollerup Håndværkerskole, Ollerup.
Mary Signe Kirsten Hedelund gik i skole i Alderslyst. Hun var elev på Testrup Sygeplejeskole og blev derefter sygeplejeuddannet på Dronning Louises Børnehospital i København. Vagn Løvdal Pedersen gik i skole i Hagested. Han tog lærereksamen fra Jonstrup Seminarium og fik derefter ansættelse i Bjerregrav. Senere var han nogle år i Lunde og rejste derefter til Grønland, hvor han var i Egedesminde og Godthaab 5 år. Dernæst var han forstander for Grønlænderhjemmet i Hellerup 7 år og blev derefter forstander for Ollerup Håndværkerskole.

1) Jonna Løvdal Pedersen er født d. 9. juli 1942 i Aarhus.
Bosat: Ordrupvej 96, Charlottenlund.
Jonna Løvdal Pedersen kom efter hjemkomsten fra Grønland på Tranegårdskolen i Hellerup, hvorfra hun tog realeksamen 1959. Hun læste derefter på Øregård Gymnasium til 1961, da hun blev optaget på Blaagaard Seminarium. I 1962 flyttede hun til Skaarup Statsseminarium, hvorfra hun dimitteredes d. 3. juni 1965. Hun har nu ansættelse ved Lundtofte Skole i Lyngby-Taarbæk kommune.

2) Hanne Løvdal Pedersen er født d. 23. juni 1945 i Lunde.
Bosat: Nyvej 8, København V.
Hanne Løvdal Pedersen er handelsstuderende.

c. Kirsten Hedelund er født d. 15. maj 1921 i Aarhus. Hun er gift med Otto Møller.
Bosat: Oddervej 191, Højbjerg.

d. Børge Hedelund er født d. 7. november 1927 i Aarhus. Han blev gift d. 9. maj 1959 i Aarhus med Henny Bache Nielsen, der er født d. 7. marts 1934 i Odense som datter af møbelpolstrer Holger Nielsen og hustru Maren Christine Bach.
Bosat: Pilevej 5, Thisted.
Børge Hedelund gik først i skole i Alderslyst og derefter i Aarhus, hvor han tog præliminæreksamen 1944. Han arbejdede en tid ved landbruget og deltog i et 9-måneders kursus på Dalum Landbrugsskole 1949-1950. Han dimitteredes som cand.agro. 1953 og virkede en tid som assistent ved Statens Markforsøg i Højer. Han var laboratorieassistent ved Qvists kem. Laboratorium og blev 1954 assistent ved Langelands Landøkonomiske Forening, hvor han var til 1955, da han blev regnskabskonsulent for Landboforeningen i Nørd Thy. Henny Bache Nielsen tog realeksamen i Aarhus 1950 og fik derefter ansættelse på Qvists kemiske Laboratorium i Aarhus, hvor hun var assistent til giftermålet.

1) Jens Søren Hedelund er født d. 19. april 1960 i Aarhus.
2) Hanne Hedelund er født d. 19. august 1961 i Aarhus.
3) Søren Hedelund er født d. 30. april 1963 i Thisted.

2. Anders Holger Sørensen Hedelund er født d. 31. juli 1892 i Havreballegård, Taaning sogn, og han døde samme sted d. 9. maj 1956. Han blev gift d. 26. oktober 1915 i Fruering kirke med Valborg Rasmussen, der er født d. 7. januar 1894 i Skaarup, Fruering sogn, som datter af gårdejer Søren Rasmussen og hustru Jensine Kirstine Jensen.
Bosat: Havreballegård, Tebstrup pr. Skanderborg.
Anders Holger Sørensen Hedelund gik i skole i Taaning og var elev på Ry Højskole vinteren 1910-1911. Han blev uddannet ved landbruget og besøgte Malling Landbrugsskole vinteren 1912-1913. Han aftjente sin værnepligt i

København 1914 og var genindkaldt 1915. Derefter overtog han Havreballegård, der er på 16o tdr. land, og drev denne til sin død 1956. Valborg Rasmussen gik i skole i Fruering og blev efter skolegangen uddannet ved husgerning.

a. Carl Oluf Hedelund er født d. 4. december 1915. Han døde som lille.

b. Ellen Hedelund er født d. 4. februar 1918 i Havreballegård, Taaning sogn. Hun blev gift d. 25. juli 1941 i Taaning med Kresten Anker Herman Madsen, der er født d. 16. marts 1915 i Taaning Søndergård, Taaning sogn, som søn af gårdejer Jørgen Kr. Madsen og hustru.
Bosat: Taaning Søndergård pr Skanderborg.
Ellen Hedelund gik i skole i Taaning og var senere elev på Frederiksborg Højskole. Hun tjente som husassistent indtil giftermålet. Kresten Anker Herman Madsen gik i skole i Taaning. Han blev uddannet ved landbruget og aftjente 1936-1937 sin værnepligt i Fredericia. Derefter besøgte han Malling Landbrugsskole og var genindkaldt til militærtjeneste 1939. Han fortsatte ved landbruget og overtog Taaning Søndergård efter faderen 1941.

1) Oluf Madsen er født d. 22. april 1944 i Taaning Søndergård.

2) Birgit Madsen er født d. 4. oktober 1948 i Taaning Søndergård.

3) Jørgen Kristian Madsen er født d. 22. oktober 1951 i Taaning Søndergård.

c. Herdis Kirstine Hedelund er født d. 4. maj 1919 i Havreballegård. Hun blev gift d. 11. april 1947 i Taaning kirke med Ejvind Poulsen. Han er født d. 28. februar 192o i Overby, Kattrup sogn, som søn af gårdejer Holger Sofus Poulsen og hustru Ane Kirstine Rasmussen, og han døde d. 9. februar 1959 i Aarhus.
Bosat: Ejer Møllegård, Ejer pr. Skanderborg.
Herdis Kirstine Hedelund gik i skole i Taaning og var elev på Frederiksborg Højskole sommeren 1938. Hun lærte iøvrigt husgerning indtil giftermålet. Ejvind Poulsen gik i skole i Kattrup. Han blev uddannet ved landbruget og var elev på Malling Landbrugsskole. Den 1. april 1947

overtog han Ejer Møllegård, som han drev til sin død 1959. Gården videredrives af hustruen.

1) Holger Hedelund Poulsen er født d. 23. november 1948 i Ejer Møllegård, Ousted sogn.
2) Anne Margrethe Poulsen er født d. 12. december 1951 i Ejer Møllegård.
3) Ole Hedelund Poulsen er født d. 17. februar 1955 i Ejer Møllegård.

d. Søren Aksel Hedelund er født d. 15. januar 1921 i Havreballegård. Han blev gift d. 29. november 1952 i Skanderborg Slotskirke med Grete Kirstine Hartvig Mortensen, der er født d. 14. januar 1923 i Astrup sogn som datter af højskolelærer Kristen Hartvig Mortensen og hustru Ingeborg Margarete Larsen.
Bosat: Raadved pr. Lundum.
Søren Aksel Hedelund gik i skole i Taaning og besøgte Vestbirk Efterskole vinteren 1935-1936 samt Ry Højskole vinteren 1940-1941. Han blev uddannet ved landbruget og var på Hammerum Landbrugsskole vinteren 1945-1946. Han har siden bl.a. arbejdet ved landbruget. Grete Kirstine Hartvig Mortensen gik i skole i Astrup og var senere elev på Ask Højskole. Hun blev uddannet ved husgerning og blev senere sygemedhjælper i København, hvorefter hun fik ansættelse som sygeplejeelev på Skanderborg Amtssygehus.

1) Peder Hartvig Hedelund er født d. 8. november 1953 i Rådved, Hansted sogn.
2) Inge Hartvig Hedelund er født d. 16. april 1955 i Rådved.
3) Niels Hartvig Hedelund er født d. 5. september 1960 i Rådved.

e. Henning Hedelund er født d. 21. februar 1922 i Havreballegård. Han blev gift d. 5. juni 1948 i Stenild kirke med Rigmor Stensgaard, der er født d. 12. marts 1926 i Stenild som datter af gårdejer Aksel Stensgaard og hustru Johanne Pedersen.
Bosat: Horndrup Damgård, Horndrup pr. Skanderborg.
Henning Hedelund gik i skole i Taaning og var senere elev på Vestbirk Efterskole. Han lærte landbruget hjemme og havde også plads som medhjælper. Han var elev på

Ry Højskole og besøgte derefter Korinth Landbrugsskole, hvorefter han fortsatte ved landbruget som medhjælper indtil 1946, da han købte Horndrup Damgård.
Rigmor Stensgaard gik i skole i Stenild og var derefter elev på Havbro Ungdomsskole. Hun tog præliminæreksamen fra Solhverv i Vebbestrup 1945 og virkede derefter som husassistent indtil giftermålet.

1) Aksel Henning Hedelund er født d. 11. marts 195o i Horndrup Damgård, Taaning sogn.
2) Lars Holger Hedelund er født d. 2. marts 1953 i Horndrup Damgård.
3) Anne Marie Hedelund er født d. 3. juli 1955 i Horndrup Damgård.

f. Signe Hedelund er født d. 5. august 1923 i Havreballegård. Hun blev gift d. 18. maj 1945 i Taaning med Sven Aage Skriver Jensen. Han er født d. 2. oktober 1918 i Elisehøj, Kattrup sogn som søn af gårdejer Søren Jensen og hustru Margrethe Skriver, og han døde d. 7. oktober 1959 samme sted.
Bosat: Elisehøj, Kattrup pr. Hovedgård.
Signe Hedelund gik i skole i Taaning, og sommeren 1943 var hun på Ryslinge Højskole. Hun blev uddannet ved husgerning hjemme og i forskellige pladser. Sven Aage Skriver Jensen gik i skole i Kattrup, og han besøgte Vallekilde Højskole vinteren 1937-1938. Han blev uddannet ved landbruget og besøgte Dalum Landbrugsskole vinteren 1943-1944. I 1945 overtog han Elisehøj, der er på 4o tdr. land.

1) Elisabeth Skriver Jensen er født d. 25. august 1946 i Elisehøj, Kattrup sogn.
2) Søren Skriver Jensen er født d. 26. november 1947 i Elisehøj.
3) Anders Skriver Jensen er født d. 31. maj 1949 i Elisehøj.
4) Kirsten Valborg Skriver Jensen er født d. 2o. april 1952 i Elisehøj.

g. Svend Aage Hedelund er født d. 15. januar 1928 i Havreballegård. Han blev gift d. 3. juli 1954 i Langaa med Lisbeth Agnethe Helms, der er født d. 14. marts 193o i Aarhus som datter af gårdejer Emil Helms og hustru Agnes

Rigmor Kondrup.
Bosat: Havreballegård, Tebstrup pr. Skanderborg.
Svend Aage Hedelund gik i skole i Taaning, og han var på Ry Højskole 1947. Han blev uddannet ved landbruget, aftjente 1950-1951 sin værnepligt i Fredericia samt i Itzehoe, og 1951-1952 besøgte han Ladelund Landbrugsskole. Han tog derefter hjem på Havreballegård og overtog efter faderens død gården i forpagtning. Han fik gården tilskødet d. 1. marts 1964. Lisbeth Agnethe Helms gik i skole i Langaa. Hun blev uddannet ved husgerning og havde forskellige pladser indtil giftermålet, afbrudt af et ophold på Vejle Husholdningsskole sommeren 1949.

1) Per Helms Hedelund er født d. 15. juli 1955 i Havreballegård.
2) Liselotte Helms Hedelund er født d. 28. maj 1957 i Havreballegård.
3) Holger Helms Hedelund er født d. 11. april 1960 i Havreballegård.

h. Gerda Hedelund er født d. 5. maj 1930 i Havreballegård. Hun er gift med Gunnar Vesterholm Johnsen, der er født d. 12. november 1920 i Ringsted som søn af højskoleforstander John Peter Elisius Johnsen og hustru Kirsten Marie Vesterholm-Graversen.
Bosat: Nyvej 11, Vejle.
Gerda Hedelund gik i skole i Taaning og arbejdede efter skolegangen ved husgerning 3 år, dels hjemme og dels i forskellige pladser. I 1948 besøgte hun Gerlev Idrætshøjskole og tog delingsføreruddannelse. Hun fik plads som elev på Hotel Skandinavien i Aarhus 1949, og sommeren 1952 var hun på Askov Højskole. Hun har desuden fået kursus i tilskæring. Gunnar Vesterholm Johnsen gik i Odder Private Mellem- og Realskole og tog præliminæreksamen 1937. Han var derefter elev på Odder Højskole, hvor faderen var forstander. Han arbejdede ved praktisk landbrug 1937-1942 og deltog derefter i et 9-måneders kursus på Ladelund Landbrugsskole. Han læste ved Den kgl. Veterinær- og Landbohøjskole og dimitteredes som landbrugskandidat 1947. Han virkede som assistent ved Skanderborg Landboforening 1948-1949 og var 1950 assistent

ved Ødum Forsøgsstation. Han virkede en tid som lærer ved Høng Husmandsskole og har nu ansættelse som konsulent for fjerkræavlerne i Vejle amt.

1) Peter Hedelund Johnsen er født d. 25. januar 1963.

D. Johanne Christiane Christiansen er født d. 23. juli 1862 i Havreballegård, Taaning sogn. Hun blev gift d. 6. april 1889 i Taaning med Morten Nielsen, der er født d. 13. april 1861 på Horndrup Mark, Taaning sogn, som søn af husmand Niels Mortensen og hustru Maren Sørensen.
Bosat: Horndrup pr. Skanderborg.
Morten Nielsen var gårdmand i Horndrup.

E. Kirstine Pedrine Christiansen er født d. 25. maj 1870 i Havreballegård, Taaning sogn, og hun døde i april 1938. Hun var gift med Kristian Bendix Christiansen. Han er født d. 3. marts 1870, og han døde i april 1959 i Skanderborg.
Bosat: Skanderborg.
Parret lærte hinanden at kende på Tammestrup i Ousted sogn, hvor Kirstine Pedrine Christiansen tjente som stuepige, mens han havde plads som gartner. Efter giftermålet fik Kristian Bendix Christiansen ansættelse som kedelpasser ved D.S.B. og virkede her til 1935, da han afgik med pension. Han tilbragte sine sidste år på plejehjemmet Solgården i Skanderborg.

1. Alfred Bernhard Christiansen er født d. 4. september 1896 på Skanderborg Mark, og han døde d. 28. juni 1942 i Skanderborg. Han blev gift d. 3. februar 1924 i Skanderborg med Helga Rigmor Jensen, der er født d. 24. september 1901 i Aarhus som datter af daværende fyrbøder Hans Peder

Pedersen og hustru Laura Laursen.
Bosat: Vestervang 1, Skanderborg.
Alfred Bernhard Christiansen tog mellemskoleeksamen i Skanderborg og blev derefter udlært i manufakturbranchen. Han virkede i en årrække som repræsentant. Helga Rigmor Jensen gik i skole i Skanderborg og blev efter skolegangen kontoruddannet, hvorefter hun virkede som kontorassistent indtil giftermålet. Efter mandens død fik hun ansættelse på kæmnerkontoret i Skanderborg. Hun har været medlem af byrådet.

a. Inge Else Christiansen er født d. 18. marts 1925 i Aalborg. Hun blev gift d. 2. marts 1947 i Skanderborg med Kristian Reinholdt Jensen, der er født d. 28. september 1918 i Stilling som søn af bagermester Viggo Reinholdt Jensen og hustru Kirsten Marie Jørgensen.
Bosat: Kastanievej 17, Skanderborg.
Inge Else Christiansen tog præliminæreksamen fra Skanderborg Kommuneskole 1941. Hun havde ansættelse på et kontor nogle måneder og blev derefter ansat som trafikelev ved D.S.B., hvor hun havde ansættelse som trafikassistent til d. 1. maj 1947. Kristian Reinholdt Jensen tog realeksamen fra Skanderborg private Realskole 1934. Han fik ansættelse som elev i Skanderborg Bank d. 21. februar 1935 og har siden haft ansættelse her. Han er avanceret til prokurist.

1) Lis Reinholdt Jensen er født d. 16. april 1948 i Skanderborg.
2) Eva Reinholdt Jensen er født d. 22. august 1949 i Skanderbrog.
3) Anny Reinholdt Jensen er født d. 27. marts 1957 i Skanderbrog.

b. Bent Bendix Christiansen er født d. 3. juli 1932 i Aarhus. Han er gift med Bente Nielsen.
Bosat: Vindebyvej 22A, Herlev.
Bent Bendix Christiansen er overtrafikassistent.



G.I.C
Thomasine Kristensen og Carl Hedelund
med børn.



G.I.C.2
Anders Holger Hedelund med
familie



G.I.E
Kristian Bendix
Christiansen og hustru



G.I.E.1
Alfred Bernhard Christiansen og
Helga Pedersen

# A F D E L I N G  H

## Johanne Jensdatter

## og

## Anders Lauriezen Schjødtz

## H. Johanne Jensdatter

er født d. 26. september 1798 i Møballe, Kattrup sogn, og hun døde d. 15. oktober 1825 i Skanderborg og blev begravet d. 19. oktober. Det anføres i kirkebogen, at hun døde fem uger efter barselseng, og at dødsårsagen var brystsyge.

Hun blev døbt d. 4. november 1798 i Kattrup kirke, og faddere ved dåben var Niels Thomesens kone i Overby, Jens Jacobsens datter Anne i Møballe, Hr. forvalter Haarup og Mads Sørensen i Kattrup præstegård og Kristen Thomasen i Overby.

Johanne Jensdatter var gift med Anders Lauriezen Schjødtz, der døde d. 31. maj 1847 i Skanderborg af brystsyge og tæring. Han blev begravet d. 5. juni.

Ved Johanne Jensdatters død betegnes Anders Lauriezen Schjødtz som rebslagersvend og almisselem. Han blev gift 2. gang d. 2o. januar 1826 i Skanderborg med jomfru Anne Kirstine Rothaus, der var tyve år gammel. Vielsen blev foretaget "i huset" efter bevilling af 18. januar.

I ægteskabet var der en datter:

I. Anne Dorthea Andersdatter Scjødtz er født d. 11. december 1925 i Skanderborg. Hendes videre skæbne er ukendt.

# A F D E L I N G J

Hans Brandt Jensen

og

Mette Marie Jensdatter

# J. Hans Brandt Jensen

er ifølge faderen født d. "21de majus om morgenen klokken fire" 1801. Han blev døbt d. 5. juli 1801 i Kattrup kirke, og faddere ved dåben var madam Brandt, Jens Jacobsens datter Annemargrethe i Møballe, sognepræsten hr. Brandt, hr. Engerslev i Eldrup og Jens Jørgensen i Mosholt.

Hans Brandt Jensen blev gift d. 28. december 1833 i Kattrup med Mette Marie Jensdatter. Hun er født d. 16. juli 1811 på Overby Mark som datter af Jens Christian Andersen og hustru Maren Christensdatter. Kirkebogen for Kattrup sogn mangler i perioden 1802-1 14, hvorfor der ingen oplysninger kan gives om Mette Marie Jensdatters dåb. Det ses imidlertid, at hun blev vaccineret d. 20. september 1820 af distriktslæge Mikk sch fra Horsens, og hun blev konfirmeret 1826 i Kattrup med karakteren: Meget god i kundskab og sædelig i forhold.
Bosat: Aaes Mark pr. Tvingstrup.
Hans Brandt Jensen var boelsmand på Aaes Mark.



J.II.B.
Mette Marie Ebbesen



J.II.B.
Thorvald Rasmussen
Hjortlund



J.II.B.1.
Ebba Hjortlund

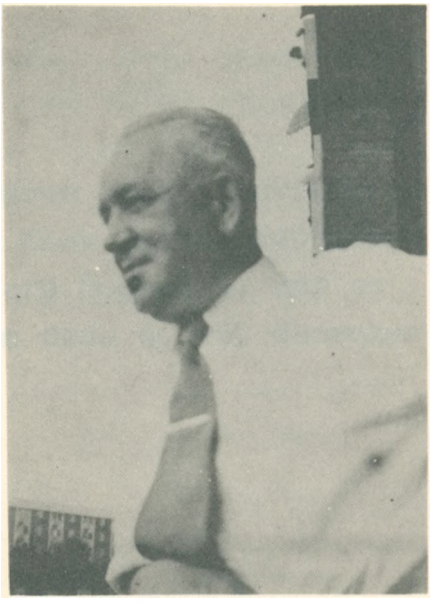

J.II.B.1.
Einar [illegible] Henry Skon-
berg

I. Jens Hansen er født d. 24. juli 1835 i Aaes, Søvind sogn.

II. Ane Sophie Hansen er født d. 28. januar 1839 i Aaes, Søvind sogn. Hun blev d. 3o. april 187o i Søvind gift med Michel Peder Ebbesen, der er født i 1844, og som døde d. 3o. april 187o.
Bosat: Hovedgaard.

A. Marna Ebbesen er født d. 27. november 1872 i Søvind, og hun døde d. 29. oktober 1935. Hun blev d. 2o. september 19o1 gift med Ferdinand Peter Edvard Mogensen, der er født d. 22. september 1863, og som døde d. 26. december 1953 på Frederiksberg.

1. Edith Amalie Mogensen er født d. 19. februar 19o4 på Frederiksberg. Hun blev d. 18. september 1927 på Frederiksberg gift med Svend Christian Rislund, der er født på Frederiksberg d. 31. august 19o3, og som døde

i København d. 2o. juni 1942.
Bosat: Grenaagade 12, København Ø.

B. Mette Marie Ebbesen er født d. 29. september 1873, og hun døde i Horsens d. 1. november 1951. Hun blev d. 3. maj 19o2 i Elbæk gift med Thorvald Rasmussen Hjortlund, der er født Aaes Mark d. 8. juni 1876, og som døde i Horsens d. 7. februar 1953.
Bosat: Havnen 31, Horsens.

1. Ebba Hjortlund er født d. 4. april 19o3 i Horsens. Hun blev d. 22. juli 1958 i Horsens gift med Einar Aksel Henry Skonberg, der er født i Næstved d. 16. august 1896.
Bosat: Borgmestervej 7, Horsens.
Ebba Hjortlund har gået i privat skole i Kildegade i Horsens. Hun har derefter lært husgerning og er senere udlært som herreskrædder og har virket som sådan i over 2o år. Einar Skonberg har haft sin skolegang i Næstved. Han har derefter været i lære som elektriker og er udlært i 1915. Han har aftjent sin værnepligt fra september 1916 til december 1917 i København, og har herefter virket som elektriker indtil 1922. Fra 1922 har han virket som betjent ved Horsens Statsfængsel, hvor han senere er blevet overbetjent og har virket i ca. 25 år.
2. Edith Hjortlund er født d. 17. december 19o4. Hun er gift med Erik Schmidt.
Bosat: Stjernholmsgade 34 i Horsens.
Der er i ægteskabet 2 børn.
3. Edgon Hjortlund er født i Horsens d. 18. januar 19o6. Han er gift med Johanne Margrethe Henriksen, der er født i København d. 5. marts 19o6.
Bosat: Lund, Østjylland.
Edgon Hjortlund har gået i skole i Horsens. Han har derefter været i lære som gartner; han har tillige i fem

år i U.S.A. arbejdet ved gartneri, og overtog derefter selvstændig forretning i Horsens indtil 1946. Han har derefter drevet selvstændig handelsgartneri i Lund. Johanne Margrethe Henriksen har gået i skole i København, hvor hun afsluttede sin skolegang med realeksamen. Hun har derefter i tretten år - indtil giftermplet - været ansat på sagførerkontor.

a. Hans Henrik Hjortlund er født i Horsens d. 29. januar 194o. Han er gift med Birthe Thokelin.
Bosat: Lund, Østjylland.
Hans Henrik Hjortlund har gået i skole i Lund. Han er medhjælper ved faderens gartneri i Lund.

1) Dorthe Elisabeth Hjortlund er født d. 28. november 1963.

4. Ove Hjortlund er født i Horsens d. 25. maj 19o9. Han blev d. 9. juni 1932 gift med Gerda Guldmand Nielsen, der er født i Horsens d. 1o. marts 1912.
Bosat: Brønds Allé 35, Dagnæs, Horsens.

a. Egon Guldmand Hjortlund er født i Horsens d. 23. juli 1932. Han blev d. 29. oktober 1955 i Horsens gift med Else Jørgensen, der er født i Horsens d. 22. oktober 1936.
Bosat: Carit Etlars Vej 15, Horsens.
Egon Guldmand Hjortlund har gået i skole i Horsens og har afsluttet sin skoleuddannelse med realeksamen i 1949. Han har derefter fra Gedved Seminarium taget lærereksamen i 1954. Efter aftjeningen af sin værnepligt er han blevet ansat som lærer i Horsens. Else Jørgensen har gået i skole i Horsens. Hun har derefter været i lære som syerske og har virket som syerske indtil sit giftermål.

1) Stella Hjortlund er født d. 28. februar 1956 i Horsens.
2) Tom Hjortlund er født d. 27. november 1957 i Horsens.
3) Lone Hjortlund er født d. 12. januar 1963 i Horsens.
4) Kim Hjortlund er født d. 1. juli 1965 i Horsens.

III. Jens Christian Hansen er født d. 13. oktober 1841 i Aaes, og han døde d. 22. august 1912. Han blev d. 3o. oktober 188o i Søvind gift med Jensine Jørgensen, der er født 1849 i Aaes. Jensine Jørgensen var datter af gårdejer Jørgen Jensen og hustru Karen født Rasmussen i Aaes.

A. Mette Marie Hansen er født d. 8. juli 1881 i Aaes, Søvind sogn.

A F D E L I N G  K

Rasmus Jensen Møballe

og

Ida Margrethe Jørgensdatter

med

efterkommere

## K. Rasmus Jensen Møeballe

er født d. 11. september 1806 i Møballe, Kattrup sogn, og han døde d. 3. april 1877 på Tvingstrup Mark, Ørridslev sogn, og blev begravet d. 9. april. Han blev gift d. 12. marts 1836 med Ida Margrethe Jørgensdatter. Hun er født d. 13. august 1807 i Stensballe som datter af skrædder Jørgen Henriksen og hustru Kirsten Olesdatter, og hun døde d. 11. september 1892.
Bosat: Idaslyst, Tvingstrup.

Rasmus Jensen Møeballe blev landbrugsuddannet og overtog en gård i Tvingstrup, der efter hans kone fik navnet Idaslyst. Navnet er senere ændret til Tvingstrup Østergaard.

Forholdene på gården er nærmere beskrevet i fru Helga Sofie Jacobsens Erindringer (se afd. K, I.G.)

I. Jens Rasmussen Møballe er født d. 3. februar 1837 i Idaslyst på Tvingstrup Mark, Ørridslev sogn, og han døde d. 5. november 1918. Han blev d. 15. november 1867 i Ørridslev gift med Bodil Andersen, der er født d. 15. februar 1849 i Hornborg, og som døde d. 29. april 1933. Navnet Møballe skriver sig fra d. 10. juni 1905, hvor Jens Rasmussen fik navnebevis med tilladelse til at føre dette navn af Horsens byfoged. Han var søn af gårdmand Rasmus Jensen og hustru Ida Margrethe Jørgensdatter. Bodil Andersens forældre var husmand Anders Sørensen og hustru Jensine Nielsdatter.

A. Ida Margrethe Møballe er født d. 13. februar 1869 i Tvingstrup, Ørridslev sogn. Hun døde formentlig i 1950. Hun blev d. 29. april 1893 i Amerika gift med Jacob Rasmussen, der fra Danmark var udvandret til Amerika. Han døde i 1933 og blev begravet juleaftensdag samme år. Et familiebrev skildrer Ida Møballes og Jacob Rasmussens liv. Visse afsnit af dette brev citeres, da det må opfattes som tidstypisk for en periode, hvor dette at forlade hjem og familie var en særdeles alvorlig sag, og af en helt anden karakter end vi kender det idag. "Da Ida var 23 år - 1892 - sagde hun en dag til sin mor, at nu havde hun besluttet sig til at rejse til Amerika, og at beslutningen var urokkelig. Mor og datter faldt hinanden om halsen, - og græd. Begge var tilfulde klar over, hvor alvorlig en beslutning, der var taget. På den tid betød det at rejse til Amerika næsten det samme som at skulle skilles for livet. Ida havde været gode venner med deres karl, Jacob, som var rejst til Amerika. Jacob havde nu skrevet til hende og bedt, om hun ville rejse over til Amerika og dele tilværelsen med ham. Rejsen, der varede omkring en måned, foretog Ida med et mindre skib, og hun var frygtelig søsyg det meste af rejsen. Da skibet omsider nåede det land, der skulle blive Idas nye fædreland, spejdede hun spændt efter sin kæreste på kajen; - Han var der ikke. Hun kom i land, og stod - ene og forladt - indtil det lykkedes hende at få en drosche og få gjort kusken begribeligt, at hun ville til et hotel. På vejen dertil, medens hun sad alene i vognen med beklemt

hjerte, sprang pludselig en mand op på vognens trinbræt, medens hesten travede hen af gaden i New York. Hvor stor var ikke hendes overraskelse, da hun opdagede, at manden var Jacob. Han havde genkendt hende i vognen, da han var på vej til skibet, som var kommet før end han havde regnet med. Ida var ferm til at sy, hun havde lært det hos sine fastre, som var sypiger i Tvingstrup. Hun begyndte med at gå ud at sy for folk. Jacob havde forskelligt arbejde bl.a. som brødkusk. Da et år var gået, så de sig i stand til at købe og begynde med en mindre farm i Withee i Wisconsin. De blev gift d. 29. april, årsdagen for Idas ankomst til Amerika. Ida længtes meget hjem. Da de havde fået deres første barn, ønskede hun brændende at kunne rejse hjem og vise det for forældrene, men det kunne ikke lade sig gøre, og chancen for at komme hjem på besøg blev mindre og mindre med årene, for efterhånden fik de 11 børn, hvoraf tre døde som mindreårige. To gange var deres hjem truet af skov- og prærie-brand, så de måtte flygte fra hjemmet med børnene på armene, men faren drev hver gang over. I Withee boede flere danske. Ida gik levende op i at bevare det danske sprog og de danske skikke, ligesom kirkeligt arbejde og foreningsliv havde hendes store interesse. Deres to ældste sønner deltog i første verdenskrig, og selv om de ikke nåede at komme i direkte kamp, måtte de efter fredsslutningen forblive i Europa i op til et år, en periode, der var meget ubehagelig, fordi man levede i nød, der var utøj, sygdom, og der manglede forplejning. De søgte i denne periode om orlov til at rejse til Danmark og besøge familien, men denne kunne ikke bevilges. Ida levede i et stadigt håb om engang igen at kunne gense Danmark; men stadig opstod forhindringer. Endelig i 1928 - efter 36 års forløb - gik hendes brændende ønske i opfyldelse; Hun fik lov til at opleve Danmark i 6 uger. Gensynsglæden var ubeskrivelig. Hendes far var død, men hendes mor og søskende tog imod hende med åbne arme. Da Ida skulle rejse igen, var afskeden ikke så tung, som man kunne have ventet, for nu længtes Ida tilbage til Amerika og til

den familie, der ventede hende."

1. Holger Beck Rasmussen er født d. 26. april 1894 i Superior, Wisconsin. Han blev d. 11. februar 1919 i Amerika gift med Pearl Lindoo, der er født i Ladysmith i Wisconsin.
   Bosat: 722, Franklin Avenue, Spooner, Wisconsin.
   Holger Beck Rasmussen er uddannet på High School såvel som på College. Fik derefter uddannelse som farmaceut og er nu ejer af Red Cross Pharmacy i Spooner, Wisconsin. Han har deltaget aktivt i det politiske arbejde for staten Wisconsin. Pearl Lindoo har gennemgået en normal amerikansk uddannelse. Hun er datter af en amerikansk forretningsmand John Lindoo.

a. Shirley Rasmussen er født d. 2. juli 1921 i Amerika. Hun er gift med Mitchell Tuttle.
   Bosat: 302 West Morelord, Madison, Wisconsin.

b. Rosemary Rasmussen er født d. 15. marts 1925 i Amerika. Hun er gift med Clifford Johnson.
   Bosat: 608, N.Olof., St. Corey, Wisconsin.

c. Savern Rasmussen er født d. 4. maj 1927 i Amerika og gift med Jean Lockman.
   Bosat: Amerika.

2. Thorvald Beck Rasmussen er født d. 8. marts 1896. Fødested ukendt. Han var gift med Olivia.
   Bosat: Tyler, Minnesota, USA.
   Thorvald Beck Rasmussen deltog i verdenskrigen 1914-1918.
3. Agnes Beck Rasmussen er født d. 5. maj 1898. Hun er gift med Leo Smith.
   Bosat: 15-3rd St.North Fond du Lac, Wisconsin, USA.
4. Herdis Beck Rasmussen er født d. 14. august 1900. Hun er gift med Richard Neilsen,
   Bosat: Withee, Wisconsin, USA.
5. Regner Beck Rasmussen er født i Amerika, og han døde som lille.
6. Verner Rasmussen er født i Amerika, og han døde som lille.
7. Ove Beck Rasmussen er født d. 11. marts 1904 i Withee, Wisconsin, USA. Han blev gift første gang d. 4. september 1928 i Rio i Wisconsin med Esther Harvey, der er født d. 10. juli 1915 i Rio i Wisconsin. Ægteskabet opløstes,og Ove Beck Rasmussen blev gift anden gang i 1947 med Ethel Madsen Bergstrom.

Ove Beck Rasmussen er farmaceut.
Bosat: R.6, Menomonie, Wisconsin, USA.

a. Beverly er gift med Lloyd C. Norton, der er kaptajn.
Bosat: Vincenza, Italien.

b. Patricia er gift med Richard Skubis.
Bosat: 931 Lake Court, Madison, Wisconsin, USA.

8. Arnold Beck Rasmussen er født 1906 i Amerika. Han blev gift med Martha, om hvem der ikke findes oplysninger. Han overtog efter opgivende forældrenes farm.
Bosat: Withee, Wisconsin, USA.

9. Dagmar Beck Rasmussen er født 1908 i Amerika. Hun blev gift med Harald Christensen.
Bosat: Withee, Wisconsin, USA.

10. Viggo Beck Rasmussen er født 1919 i Amerika. Han er lærer ved La Crosse State University, La Crosse, Wisconsin.

B. Jensine Marie Møballe er født d. 1. marts 1871 i Tvingstrup, Ørridslev sogn, og hun døde d. 10. oktober 1951 i Kragelund, Øster Snede sogn. Hun blev d. 17. maj 1895 i Øster Snede gift med Jens Christensen, der er født d. 11. juni 1867 i Solskov, og som døde d. 20. april 1953 i Kragelund. Om livet i Øster Snede præstegård, som Jens Christensen forpagtede, fortælles bl.a. følgende: I november 1894 kom Marie Møballe til Bostrup Mejeri som mejerske og husbestyrerinde. Jens Christensen kom meget på mejeriet, og han så straks, at Marie var en dygtig og venlig pige. Det blev til kærlighed ved første øjekast, og efter vielsen i 1895 levede de i et godt og lykkeligt ægteskab i 57 år. Præsten i Øster Snede hed Dohn, en fin og nobel mand, som hele sognet så op til som en autoritet, og han holdt stor husholdning. Der var to piger, en lærerinde til husets eneste datter, en havemand og en gang imellem konehjælp. Men der var også meget at bestille i det store herskabelige hjem. Dertil kom, at pigepladsen var mere eftertragtet end hos bønderne. Hos forpagteren var der 2 karle, fodermester og 2 piger; også der var meget arbejde; især pigerne havde meget at bestille. De stod op klokken halv fem for at malke hver 8-9 køer, derefter spiste de davre, hvorefter de skulle rykke i marken klokken 7. De kom hjem herfra ca. klokken 11; herefter var atter malkning, derefter middag, hvorefter pigerne måtte vaske op for derefter at gå med karlene i marken igen klokken 2. Halv 5 spistes mellemmad, hvorefter markarbejdet fortsattes indtil

derefter var deres egen. En pigeløn var normalt 15o kr. om året; præstens piger fik ca. 12o kr. om året. En forkarl lønnedes med 2-3oo kr. om året, en 2.karl med 2oo kr. Fodermesteren lønnedes som forkarlen. Det gjaldt i almindelighed, at karlene havde væsentlig bedre kår end pigerne. Forpagtningsafgiften var 5o kr. hvert halve år. Derudover skulle forpagteren hvert år levere præsten 15 ænder, 2o høns, 2o snese æg samt tillige 12 potter mælk om dagen. Præsten tog dog aldrig mere end 2-4 potter om dagen, for hvilke han betalte 8 øre potten. Præsten gjorde krav på renvasket køretøj med kusk. Han havde således en ponyvogn og en stor Char'a'banc', i hvilken sidste der var plads til 12 personer. Når den lille vogn var i brug, kostede en tur på 7 kilometer 2 kr.; var den store vogn i brug, kostede den tilsvarende tur 3 kr. Pladsen som forkarl i præstegården og kusk for præstefamilien var eftertragtet. Om søndagen var der normalt stort rykind i præstegården. Der skulle ofte skaffes plads til 2o-3o vogne, for og fraspænd skulle ordnes og der skulle skaffes plads til hestene. Dette arbejde gav ofte forkarlen og 2.karlen en ekstrafortjeneste. Drejede det sig om en vogn med to hestes forspand, betaltes der normalt 5o øre i drikkepenge; en enspændervogn betalte normalt 35 øre. Det hændte, at en mand godt ville klare sig med lidt mindre betaling. Det fortælles således, at en gang, da en karl fik 15 øre, sagde han: "Vil du ikke godt give forkarlen dem, for ellers tror han bare, at jeg selv har beholdt resten." Det fortælles iøvrigt om Jens Christensen, at han havde en del offentlige hverv. Han var således i en årrække i sognerådet, formand for mejeri- og hesteforsikring. Han var tillige med til at få oprettet et forsamlingshus og har også været dets formand. I Øster Snede sogn tilhørte den største del af befolkningen de såkaldte "stærke jyder", en religiøs sekt, som fandtes hovedsagelig i Øster Snede, Korning, Løsning og Sindbjerg sogne. Denne sekt havde sin egen private skole, hvori børnene kun blev undervist i religion, dansk og regning. Undervisningsbøgerne var

Det nye Testamente, en katekismus, Pontoppidans Forklaring og Kingos Salmebog. Fag som geografi og danmarkshistorie ansås for syndige, noget som guds børn ikke måtte beskæftige sig med. I kirken brugtes den såkalte Kingos Salmebog, men selv om de fleste salmer havde navn efter Kingo, var dog de færreste af denne digter. Flere salmer var oversat fra engelsk - enkelte var på 48 vers - mærkelige salmer, hvor tekst og melodi ikke passede sammen. De "stærke jyder" holdt imidlertid meget stærkt på, at denne salmebog var den eneste rigtige. De holdt således fast på, at de, der sang efter Den danske Salmebog, ikke kunne være guds børn. Inspireret heraf var Jens og Marie med til at oprette den såkaldte "Kirkelig Forening". Omtrent hundrede medlemmer sluttede sig hertil. De fik indført at synge efter Den nye danske Salmebog en gang om måneden, og havde ved disse lejligheder en grundtvigiansk præst på prædikestolen. De "stærke jyder" eller som de også blev kaldt "de gamle stærke", så på dette som et djævelens værk, som snart skulle ophøre. Imidlertid bestod foreningen i mange år, indtil man efter megen strid fik indført at synge efter Den danske Salmebog hveranden søndag til den almindelige gudstjeneste. Men selv i året 1965 synges der i Øster Snede hveranden søndag efter Kingos Salmebog. I året 1921 købte Jens Christensen gården "Gogevig" i Båstrup. Denne var en lystgård på 18 tdr. land, som han drev i 12-14 år, men det blev aldrig det samme for ham som årene i Øster Snede præstegård. Han byggede i 1935 i Kragelund en villa for at være i nærheden af sine to børn. Her levede han sine sidste år, der var præget af sygdom. Marie Møballe er vokset op i Tvingstrup. I hjemmet var det navnlig moderen, der satte sit præg. Hun var en klog kvinde, som fulgte godt med i tidens spørgsmål, således var hendes interesse for litteratur udpræget og hun læste alt, hvad der hørte den tid til. Marie kom efter sin konfirmation i lære på Tvingstrup Mejeri for at blive mejerske. Hun var her i 2 år, og kom derefter til et mejeri på Als. Hun har ofte fortalt om den lange rejse hjem fra Als

og om de indtryk, hun dernede fik af en egn, hvor de fleste talte tysk. Hun længtes i begyndelsen meget hjem, men efterhånden faldt hun godt til, og hun har senere i livet altid omtalt sin sønderjydske tid med glæde. Hun tog senere plads på Boelstrup Mejeri, hvor hun var både mejerske og husbestyrerinde. Den 1. november 1894 kom hun til Båstrup Mejeri, hvor hun blev mejerske og husbestyrerinde. Her mødte hun sin mand.

1. Dagny Christensen er født d. 29. februar 1896 i Øster Snede, Øster Snede sogn. Hun blev d. 22. november 1916 i Øster Snede gift med Hans Laurits Thomsen, der er født d. 19. maj 1888 i Kragelund, Øster Snede sogn.
   Bosat: Kragelund pr. Løsning.
   Dagny Christensen har gået i skole i Kragelund. Hun har senere været på Uldum Højskole i 1912. Hans Laurits Thomsen er søn af gårdejer og sognefoged Laurs Thomsen og hustru Laura Helene Laursen. Han har gået i skole i Kragelund og er derefter kommet til landbruget. Han har aftjent sin værnepligt i København i 1908, men er senere under Første Verdenskrig blevet genindkaldt. Han har været på Hadsten Højskole i 1909. Han overtog i 1916 fødegården Kragelund Overgård. Gården, der er på 47 tdr. land, har han drevet indtil 1959. Han har været i sognerådet fra 1946 til 1954, og han har bestredet hvervet som sognefoged fra 1947 til dato. Han er tillige fra 1917 lægsmand.

a. Laurits Thomsen er født d. 22. oktober 1917 i Øster Snede. Han blev d. 5. februar 1955 i Sct. Nicolaj sogn, Vejle gift med Eva Dall Schmidt, der er født d. 21. december 1915 i Skydebjerg.
   Bosat: Nørvang 27, Vejle.
   Laurits Thomsen tog præliminæreksamen fra Horsens private Realskole i 1936. Han tog dyrlægeeksamen i 1942. Han har herefter virket forskellige steder, bl.a. ved kød- og mælkekontrollen. Han har haft praksis i Nørager i Himmerland fra 1948 til 1954. Derefter praksis i Vejle fra 1954. Han er tilsynsførende dyrlæge ved Vejle Eksportmarked. Eva Dall Schmidt er uddannet som fotograf. Hun har haft forskellige stillinger bl.a. som bestyrer

af flere af Kehlets filialer. Hun har haft selvstændig forretning i Årup 1950-1954. Hun er datter af fotograf K. Dall Schmidt og hustru Else Jørgensen, Årup.

1) Hans Jørgen Thomsen er født d. 19. maj 1950 i Give.
2) Klaus Erik Thomsen er født d. 2. januar 1957 i Vejle.

b. Ida Marie Thomsen er født d. 9. juli 1919 i Øster Snede. Hun blev d. 3. september 1944 i Øster Snede kirke gift med Hans Jørgen Hansen, der er født d. 23. september 1917 i Skibet sogn.
Bosat: Skolegade 7, Thyregod.
Ida Marie Thomsen har gået i skole i Kragelund. Hun har senere lært husgerning. Hun har været på Uldum Højskole i 1937 og på Snoghøj Gymnastikhøjskole i 1941. Hun har været sygeplejeelev 1939-1941 og har virket som sygeplejevikar indtil sit giftermål. Hans Jørgen Hansen er student fra Vejle 1935. Han har taget lærereksamen fra Jelling Seminarium 1941. Har virket ved Salling Ungdomsskole indtil 1944 og senere ved Assens Centralskole indtil 1946. Siden har han været ansat ved Thyregod skole, hvor han blev inspektør 1961.

1) Kirsten Hansen er født d. 18. september 1945 i Assens. Hun er gymnasieelev og bor hjemme.
2) Hans Christian Hansen er født d. 15. august 1948 i Thyregod. Han er handelslærling og bor hjemme.
3) Søren Hansen er født d. 26. november 1954 i Thyregod. Han er skoleelev og bor hjemme.

c. Inga Laura Thomsen er født d. 7. januar 1923 i Kragelund, Øster Snede sogn. Hun blev d. 31. oktober 1942 gift med Marinus Pedersen. Inga Laura Thomsen har gået i skole i Kragelund og Vejle. Hun har været på Snoghøj Gymnastikhøjskole og Klejsgård Husholdningsskole. Marinus Pedersen er søn af forpagter Kresten Pedersen, Grinderslev pr. Jebjerg, og han har gået i skole i Grinderslev ved Viborg. Han har tjent på landet, indtil han aftjente sin værnepligt. Efter at have været på Uldum Højskole 1940-1941 blev han bestyrer på Eggerslund, som han overtog i 1942. Han havde denne indtil 1958, da han overtog hustruens fødehjem, Kragelund Overgård.

1) Poul Erik Pedersen er født d. 19. juni 1944 i Bøgballe, Øster Snede sogn. Han er gårdejer.
Bosat: Kragelund Fælled, Løsning.
2) Bodil Margrethe Pedersen er født d. 8. februar 1948 i Vejle. Hun er skoleelev og bor hjemme.
3) Hans Henrik Pedersen er født d. 11. august 1956 i Vejle. Han er skoleelev og bor hjemme.

2. Johannes Magnus Christensen er født d. 3. juli 1897 i Øster Snede sogn. Han blev d. 21. juli 1922 i Sindbjerg kirke gift med Johanne Kirstine Sørensen, der er født d. 5. marts 1899 i Vester Ørum, Sindbjerg sogn.
Bosat: Lindegård, Kragelund pr. Løsning.
Johannes Magnus Christensen har gået i skole i Kragelund og er derefter kommet til landbruget. Han har været på Uldum Højskole i 1918 og på Vestbirk Højskole 1919-192o. Han købte i 1922 Lindegård, og han driver stadig samme gård. Johanne Kirstine Sørensen har gået i skole i Vester Ørum og har været på Uldum Højskole i 1914.

a. Jens Christensen er født d. 21. maj 1923 i Kraglund, Øster Snede sogn. Han blev d. 22. december 1947 i Sct. Marcuskirken i København gift med Gerda Helene Bente Rasmussen, der er født d. 7. november 1923 på Frederiksberg.
Bosat: Finsens Vej 68, København F.
Jens Christensens første skolegang fandt sted i Kragelund. Han har senere gået i skole i Worsåesgades Realskole i Vejle og derefter på Vejle Gymnasium, hvorfra han i 1942 blev student. Han er efter sin skoleuddannelse uddannet ved bankvæsenet. Han er nu ansat som prokurist i Fællesbanken for Danmarks Sparekasser. Helene Rasmussen har gået i skole fra 193o-194o i N.Zahles Seminarieskole. Hun har senere afsluttet uddannelse på Suhrs Husholdningsskole i København. Hun har i et år været ansat samme sted og derefter hjemmegående i ca. lo år, men er nu deltidsbeskæftiget ved Københavns kommunale Skolevæsen.

1) Lise Christensen er født d. 21. juli 1948 på Frederiksberg. Hun er student og hjemmeboende.
2) Jan Christensen er født d. 3. april 195o på Frederiksberg. Han er skoleelev og bor hjemme.

b. Anna Marie Christensen er født d. 13. september 1926 i Kragelund, Øster Snede sogn. Hun blev d. 7. december 1946 i Øster Snede kirke gift med Christian Emil Tejsner, der er født d. 4. juli 1919 i Roslev, Roslev sogn. Bosat: Arnkilgade 56, Sønderborg.
Anna Marie Christensen har gået i skole først i Kragelund og senere på Egå Efterskole. Efter et par år i huset har hun været på Sorø Husholdningsskole "Ankerhus". Emil Tejsner har afsluttet sin skolegang i Roslev med præliminæreksamen. Efter et halvt år ved landbruget kom han i 4 år i mejerilære og sluttede på Ladelund Landbrugs- og Mejeriskole. Han har herefter virket som mejerist indtil 1946, hvorefter han blev ansat som kedelpasser i Sønderborg. Han er søn af pensioneret politiassistent Hans Peder Tejsner og hustru Hansine Marie, født Hjort, Strandvejen 4o i Middelfart.

1) Per Tejsner er født d. 19. januar 1948 i Sønderborg. Han er student og bor hjemme.
2) Søren Tejsner er født d. 11. maj 1949 i Sønderborg. Han er realskoleelev og bor hjemme.
3) Mette Tejsner er født d. 8. februar 1955 i Sønderborg. Hun er skoleelev og bor hjemme.

C. Rasmus Møballe er født d. 26. marts 1873, antagelig i Tvingstrup, Ørridslev sogn. Han blev d. 29. april 19oo i Fruering gift med Sophie Marie Caroline Jochumsen, der er født d. 3o. maj 1871 i Gjesing. Hun døde d. 3o. november 1935 i Klejs. Rasmus Møballe blev gift 2. gang d. 23. maj 1937 med Kirstine Sørensen, der er født d. 23. januar 1888. Nærmere oplysninger mangler.

1. Frants Martin Møballe er født d. 22. marts 19o1 antagelig i Klejs, Rårup sogn. Han døde d. 23. januar 1919 samme sted.

med Jens Skou Nielsen Daugaard, der er født d. 11. juni 1905 i Sverige. Han hjemmedøbtes d. 12. juni og er fremstillet d. 27. august 1905 i Klakring.
Bosat: Kirkebjerg, Klakring, Jylland.
Agnes Marie Møballe har gået i skole i Klejs og har senere været på Uldum Højskole i 1927. For at lære husholdning har hun i 1929 været på Vejlby Husholdningsskole i Risskov ved Aarhus, hvorefter hun mest har været hjemme indtil sit giftermål. Jens Daugaard har gået i skole i Klakring. Han har herefter været ved landbruget. Han har været på Uldum Højskole 1924-1925 og igen fra 1933-1934. Han har endvidere været på Dalum Landbrugsskole. Han overtog i 1935 hjemmet i Vesterby, og har været her indtil 1942. Han købte herefter gården Kirkebjerg i Klakring, som han stadig driver. Han er søn af boelsmand Niels Peter Nielsen Daugaard og hustru Ane Sophie, født Hansen i Klakring

a. Kirsten Sofie Daugård er født d. 28. maj 1940 i Hornsyld, Nebsager sogn. Kirsten Daugård har begyndt sin skolegang i Klakring, og har derefter fortsat den i Juelsminde Realskole, hvor hun sluttede med realeksamen i 1957. Hun har herefter i et år lært husgerning. Fra august 1958 er hun på Thestrup Højskole begyndt sygeplejeuddannelse. Efter højskoleopholdet har hun været elev på Vejle Amts og Bys Sygehus, hvorfra hun i 1962 tog eksamen som sygeplejerske. Hun har senere været barneplejerske i Schweitz og Grækenland og virker nu som sygeplejerske i Odense.
Bosat: Filosofgangen 16, Odense.

D. Maren Kirstine Møballe er født d. 19. november 1875 i Tvingstrup.
Bosat: Forhåbningsholmsallé, København V.
Maren Kirstine Møballe har gået i skole i Tvingstrup og senere på Elbæk Efterskole. Hun har herefter virket som privat lærerinde, indtil hun kom på seminarium i 1900. Hun afsluttede sin seminarieuddannelse med udmærkelse. Efter tre år på det seminarium, hvor hun havde læst, kom hun til Niels Ebbesenskolen i 1905, og hun virkede her indtil 1936, i hvilket år hun gik af med pension.

E. Frands Jens Møballe er født d. 13. februar 1878 i Tvingstrup og han døde d. 24. juni 1898 som soldat på garnisonsygehuset i København.

F. Agnes Elisabeth Møballe er født d. 3. februar 1882 i Tvingstrup og hun døde d. 2. november 1894 på Tvingstrup Mark og blev begravet d. 7. november 1894 fra Ørridslev kirke.

G. Helga Sofie Jacobsen Møballe er født d. 18. februar 1885 i Tvingstrup, Ørridslev sogn. Hun døde d. 19. november 1957 på Horsens Sygehus. Hun blev d. 17. september 1910 i Øster Snede kirke gift med Ejder Jacobsen, der er født d. 29. maj 1878 i Møballe, Kattrup sogn, og som døde i Kattrup d. 13. juli 1948. For så vidt angår dette ægtepar, deres børn og børnebørn, henvises til omtale i afsnit E. VIII.F.

Fra Helga Sofie Jacobsen Møballes erindringer har datteren fru Herdis Therkelsen uddraget følgende:

"Mit Barndomshjem.

Mit Barndomshjem var en Gaard paa 30 Td. Land paa Tvingstrup Mark 2 km fra Byen. Gaarden hed "Idaslyst" efter min Farmor. Ko- og Hestestald laa mod Øst og Lade og Svinehus mod Vest. Stuehuset laa mod Nord, og mod Syd var Gaarden aaben. Vor Dagligstue vendte mod Øst, og Gavlen af det østre Hus tog op for Solen om vinteren. Først hen i Februar kunne Solen igen naa ind af Vinduet; hvor var vi glade, naar den første Gang skinnede ind, saa var det Foraar i Vente. Vi havde en Stærekasse, og det var jo ogsaa spændende, naar den første Stær sad og fløjtede paa Pinden. Vi prøvede tit at faa Storken til at bo paa

Laden, men det lykkedes ikke, jeg syntes tit om Foraaret, hvis vi kunne faa Storken til at bo der, ville jeg være et af de lykkeligste Mennesker. Mod Syd havde vi "æ Busker" et Stykke Krat paa en Bakkeskraaning, hvor vi hvert Aar huggede vores Sommerbrændsel. Vi havde Bænke deroppe og hvor vi morede os der. Om Foraaret var Skovbunden hvid af Anemoner. Naar vi kom op oven for Buskene, havde vi milevid Udsigt. Vi kunne se over Horsens fjord langt ind i Bjerreherred. Vi kunne tælle mange Kirker og Vindmøller. Det var altid vort Udflugtssted, naar vi fik fremmede. Mod Vest kunne vi se ind til Tvingstrup By og Bleld Skov. Mod Nord havde vi Landevejen fra Aaes til Tvingstrup ca. 1 km borte; men vi kunne kende de fleste, der færdedes på Vejen. Det var enten spadserende eller Hestekøretøjer, og vi kendte de fleste Vogne og Heste. Grevens fra Reballegaard kørte i lukket Vogn. Første Gang min Søster Marie saa den, sagde hun: "Jeg saa saadan et flot Svinelad med Vinduer i." Vi var Marknabo til Herregaarden Tyrrestrup, og der var meget Skov, og derfra kom Ræve hvert Aar og gjorde Indhug i vor Hønsebestand. Min Far har fortalt, at da hans Søskende var smaa, skulle de passe paa Ræven om Middagen, mens de andre sov. Engang de kom op efter en Middagslur, fortalte den yngste:"Saa golt æ Kok, aa saa kom æ Ræv, aa taw æ And - og saa sagde Kirsten - put jer - put jer." De har ikke haft meget Mod, da Ræven kom!

Vor Have vendte mod Nord - 2 store Plæner - den ene med Frugttræer den anden med lidt Blomster. Vi havde i Tusindvis af dobbelte Paaskeliljer. Neden for Laden havde vi en Mose, hvor vi vandede Kreaturerne om Sommeren, og vi Børn badede ogsaa dernede, men der var meget Dynd, saa vi lignede Negre, naar vi kom op, men saa skyllede vi hinanden af med nogle Spande Vand. Det var ogsaa dejligt at løbe paa Skøjter eller lave Glidebaner paa Mosen om Vinteren.

## Mine Forældre.

rerne, og en Vittighed havde han altid paa rede Haand. Naar han f.eks. en Morgen stod og trak i Tøjet, kunne han sige:"Ih,sikke da en dejlig gul Pære, der er faldet ned." Saa sprang vi jo op af Sengene for at komme først ud og faa fat i Pæren. Naar vi saa kom derud, var der ingen. Far var altid først oppe om Morgenen - om Sommeren kl. 4. Dengang havde vi ingen meteorologiske Meldinger, men naar han kunne høre 4-Toget over Handsted Enge i sydvest, kunne vi vente Regn. Men naar han kunne høre Toget køre over Skanderborg Sø, betød det Tørvejr! Min Far havde i 4 Aar tjent som Kusk for Grevens paa Stensballegaard. Han kunne fortælle om mangt og meget fra den Tid, de kørte med 4 Heste for Grevens Vogn. Far var Kirkeværge for Ørridslev Kirke, og naar Tiendelisten kom, skulle han have Almanakken frem for at se, hvornaar det var Fuldmaane, for saa skulle der være Tiendegilde, det gik paa Omgang i de forskellige Gaarde, og der opkrævede han saa Kirkeskatten; det varede 2-3 Dage. Første Dag for de ældre - anden Dag for Ungdommen og tredie Dag for Børnene, hvis de havde Børn, hvor Gildet blev holdt. Det var med baade Spisning og Dans og blev ved til den klare Dag. Min Far var Sognefoged, men han maatte gaa af i de provisoriske Tider i firserne. Han var blandt dem, der raabte: "Ned med Estrup Skavenius og Ravn, vi vil ingen Vrovling have mere i Kongens København." De ville ikke betale de Skatter, der blev udskrevet, og saa kom Gendarmerne og pantede. Det pantsatte skulle saa sælges paa Auktion, men saa var der ingen, der ville byde paa det. Engang kom en udenbys Pottemager til en saadan Auktion, og han begyndte at byde og var af den Grund ildeset af de øvrige, men saa klemte man ham inde i en Port, saa han hverken kunne sige pip eller kuk. De blev saa idømt Bøder, men dem ville de ikke betale, saa skulle de "sidde" dem af. Nogle vægrede sig ved at komme ind og "sidde" og betalte Bøderne. Andre satte en Ære i at komme ind og "sidde", og deriblandt var Far. Han sad sammen med en anden Gaardejer fra Tvingstrup. De spillede Kort med Arrestforvareren hele Dagen lang. Den Celle, min Far kom ind i, var hans Fætter Jørgen, en Gaard-

ejer fra Ørbæk, lige gaaet ud af, og han havde skrevet et Vers paa Væggen til Far, det lød saadan: "Kære Fætter - i disse mørke Nætter - naar dine Tanker ile - med Lysets Pile - til Hjemmets kære - og mange flere - saa tænk paa Jørgen - og uden Spørgen - istem et Hurra i Hullet igen - det var bra min Ven." Han sad i 5-6 Dage, og da han kom ud, gav Beboerne i Tvingstrup ham et fint Bord og 6 Plysstole som en Erkendtlighedsgave, fordi han hellere ville give Afkald paa Sognefogedbestillingen end gaa paa Akkord med sin politiske Overbevisning.

Min Far ville gerne spille Kort, naar de var i Selskab. Jeg mindes aldrig, han har spillet en Eftermiddag, men de kunne godt blive ved ud paa de smaa Timer, naar de var i et godt Lag. Han blev ved at være rask, til han var over 80 Aar. Vi gav ham en Lænestol, da han blev 70. "En Lænestol," sagde han, "jeg ville da meget hellere have haft en Cykel."

Min Mor hed Bodil f. Andersen, hun var født i Hornborg. Da hun var 1½ Aar, kom hun i Pleje hos en Moster i Tvingstrup, der ikke selv havde Børn. Siden døde Mosterens Mand, og hun giftede sig paa ny. De fik saa selv en Datter, og Mor blev saa Nr. 2. Hun maatte tidlig gøre Nytte. Da hun var 10 Aar, strikkede hun alt det, der blev strikket i Gaarden, og siden hjalp hun til med alt Arbejde; hun baade malkede og gik i Marken. Hun havde aldrig været ude at se sig om, da hun som 18-aarig blev gift med Far. Min Far fik sin Fødegaard og baade hans Forældre og 3 ugifte Søskende var hjemme, saa det var ikke lutter Hvedebrødsdage, Mor gik ind til. Men hun ønskede sig aldrig tilbage. Hun var saa glad for sin Svigerfar, han var saa rar. Han elskede Naturen, Fuglene og "æ Buske." Han sagde, naar jeg er død, vil I saa lægge Anemoner fra Buskene paa min Grav. Han kendte Stjernerne og Planeterne og deres Vandring paa Himlen. Min Bedstemor levede til 1892. Hun plantede en Æblekerne i en Urtepotte, efter hun var kommet paa sit Ophold, den voksede og blev plantet i Haven og blev til et stort Æbletræ, før hun døde.

Baade min Far og Mor var meget interesseret i, hvad der rørte sig i Tiden, baade Politik, Foredrag og Prædikener. De tog til Foredrag paa Gedved Seminarium, og de tog til Gylling for at høre Præsten Otto Møller. En Gang var der jo kun to Partier "Højre" og "Venstre", og saa blev der jo "Radikale" og "Moderate". Far og Mor var Moderate. Folketingsmand Jens Busk var radikal, han boede omtrent Nabo til os; men Vejen forbi os var privat. Naar det gik de radikale godt i Rigsdagen, kom han den Vej forbi os, og saa fik han og Far en rask Diskussion, de var godt skaaret for Tungebaandet begge to. Mor var ivrig,dengang Kvinderne skulle have Valgret. Hun sagde tit, da hun blev gammel og daarlig til Bens: "Jeg bryder mig ikke om at komme til Valg, men da jeg nu saa gerne ville, Kvinderne skulle have Valgret, maa jeg ikke forsømme min Pligt."

Vi var 7 Søskende. Det har ikke altid været lige let for Mor. Da jeg var 7 Aar rejste min Søster Ida til Amerika over til sin Kæreste. Dengang var en saadan Afsked næsten for Livet. Men Mor oplevede dog den Lykke at gense Ida efter 36 Aars Forløb, da var min Far død.

Sygdom havde vi ogsaa i Hjemmet, min Søster Agnes døde, da hun var 12 Aar. Min ellers sunde Broder Frants døde pludselig som Soldat. Da fik Mor et Knæk, hun aldrig forvandt, og fra den Tid husker jeg hende bedst. Hun brød sig ikke om at komme i Byen. Gigten begyndte tidligt at plage hende. Mor havde en Søster Karen og hendes Plejesøster Kerstine, de boede begge i Tvingstrup, og de besøgte ofte hinanden. De kom altid ubuden. Hvor var jeg glad, naar jeg saa en af dem komme oppe ved Diget. De blev saa til om Aftenen, og de gik altid med hinanden paa Vej. Skete det saa, at de ikke var færdige med Samtalen, naar de naaede til Gæstens Hjem, vendte de bare om og gik tilbagead igen. Der var et godt Forhold mellem de tre Søskende.

## Min Skoletid.

Læreren hed Andersen. Baade Mor og vi syv Søskende havde gaaet hos ham. Han var meget rar, men alligevel havde vi stor Respekt for ham. Jeg mindes aldrig at have talt et privat Ord med Lærer Andersen uden for Skoletid. Lærerens Kone, Madam Andersen, var altid meget omsorgsfuld for os. Det kunne jo ske om Vinteren, at vi havde faaet vaade Fødder paa Vej til Skole, men saa kom hun gerne ud i Gangen og følte os paa Fødderne, og havde vi saa vaade Strømper, skulle vi komme ind til hende og skifte, og havde vi ikke selv tørre Strømper med, kunne hun ogsaa hjælpe os med saadanne, og saa fik vi gerne en Kop varm Kaffe. En Gang havde jeg tørre Strømper med, men jeg kunne se, at jeg ikke fik Brug for dem; saa tog jeg Træskoene af et Par Skridt, og saa var Hensigten naaet. Madam Andersen kom og følte paa mig og bød mig ind og skifte, og jeg fik Kaffe. Vi, der havde langt til Skole, havde Madpakke med, og hvor vi morede os om Middagen. Var det om Vinteren, blev vi inde i Skolestuen, og sikken Støv, vi kunne lave, naar vi sprang over Borde og Bænke; der var strøet Sand paa Gulvet. Det blev fejet én á to Gange om Ugen. De fleste beholdt Træskoene paa i Skolestuen. Om Sommeren løb vi tit over i Skoven om Middagen. Der var kun 2 Klasser i Skolen. I ældste Klasse gik vi kun 2 halve Dage om Ugen. Den sidste Skoledag var højtidelig. Vi fik en hel Del Formaninger og sluttede med Kaffe hos Madam Andersen. Jeg begyndte at gaa til Præst i Kattrup om Sommeren, for saa behøvede jeg ikke at gaa mere end 1 Maaned om Vinteren. Vi var 7, der fulgtes ad. Vi mødtes Kl. 7 paa Niels Lunds Bænk, og saa begyndte den lange Vandring (7 km). Det kunne nok gaa derop, men hjemad i Middagsheden gik vi og blev døsige. Vi hvilede os tit i Vejgrøften. Den 9. April 1899 blev jeg konfirmeret i Kattrup Kirke. Fra vi var konfirmerede, begyndte vi at gaa i lange Skørter, og saa var vi voksne.

ste til Horsens og fik et Kursus i Syning samt Kursus i Fransk Vaskning. Jeg var Husholdningselev paa en større Gaard et Aar, og jeg var paa Frederiksborg Højskole en Sommer. Ellers var jeg hjemme. Mor var saa plaget af Gigt og kunne næsten ikke gaa, men hun lavede den daglige Mad, og jeg Resten. Tiden kom, da mine Forældre begyndte at tale om at sælge Gaarden, og der kom flere og saa paa den, men jeg ønskede altid, at Handelen ikke blev til noget. Men saa kom der et godt Tilbud, og Far solgte Gaarden den 24. Oktober 1909, og vi skulle flytte den 1. November. Vi købte Faster Sofies Hus inde ved Stationen. Men sikken et Arbejde, der forestod, med at faa alt det ryddet op, særlig paa Loftet. Vi brændte i den store Ovn i to Dage, og meget begravede jeg i Jorden. Mor kunne ikke saa meget. Vi skulle have slagtet Ænder og have Spisegilde, vi skulle have vasket Storvask, og Mor ville have Soveværelset tapetseret. Jeg synes aldrig, der har ligget saa meget Arbejde til mig som i de 8 Dage. Det var Mors Ønske, at jeg nu ville lære mere Syning og saa bo hjemme hos dem og holde Systue. Men det stod min Hu slet ikke til. Jeg vidste forresten slet ikke, hvad jeg ville. Det spurgtes snart, at jeg var ledig, og jeg fik flere Tilbud baade som Kokkepige og Husbestyrerinde. Men jeg kunne ikke bestemme mig. Jeg rejste nogle Dage paa Besøg hos min Bror Rasmus i Kleis. Han fandt ogsaa en Husbestyrerindeplads under Billetmærke, som han ville have mig til at søge. Men jeg ville ikke. Uden jeg vidste det, skrev han til Pladsen. Han skrev kun: Undertegnede søger Pladsen som Husbestyrerinde. Helga Møballe, Tvingstrup.

Kort Tid efter kom Eider Jacobsen i Møballe og ville fæste mig, og vi blev enige, og jeg skulle møde d. 1. December. "Men," sagde han, "en anden Gang, naar du søger Plads, skal du skrive noget mere. Havde jeg ikke kendt dig, havde jeg aldrig taget efter dit Tilbud." Eider havde været paa Landbrugsskole sammen med min Bror Frants, og han havde været med Frants hjemme paa Besøg, og vi var Næstsøskendebørn. Det blev en hel Om-

blev jeg nu den styrende, jeg skulle ikke hjælpe til ude og havde Pige til Hjælp. Eider havde haft Gaarden i 6 Aar, og han havde stor Omgangskreds. Jeg kom med til mange Gilder, og vi dansede. Jeg tror aldrig, jeg har moret mig saa godt. Den 17. September 1910 rejste Eider og jeg med vore Forældre til Øster Snede og blev gift. Vi havde faaet Kongebrev. Min Søster Marie i Øster Snede Præstegaard holdt vores Bryllup. Præstefruen satte Brudeslør paa mit Hoved. Vi havde en dejlig Fest. Men Venner og Naboer var skuffede over, at vi saadan havde snydt dem for Gilde, og nu besluttede de at gøre Gengæld. De aftalte indbyrdes at komme en Aften og besøge os, uden at vi vidste det; men en Nabo røbede Planen for os og fortalte, at de kom med Spillemand, og saa syntes Naboen, vi skulle narre dem endnu en Gang og saa tage i Byen nævnte Aften. Men det gjorde vi nu ikke, vi købte Vin og forberedte Gildet. Nu var jeg saa Kone paa Gaarden, og jeg nød det. Jeg følte, jeg var kommet paa min rette Hylde. Baade Eider og jeg gik til Arbejdet med Glæde. Gaarden var gammel, da Eider købte den i 1903. Allerede 1907 byggede han ny Kostald. Godsejeren paa Borup sagde til Eider, at nu lignede den jo slet ikke de andre Huse. "Nej" sagde Eider,"men det er Meningen, de andre Huse skal komme til at ligne den." Det kom ogsaa til at passe. I 1912 byggede vi Lade og et Hus mere og i 1927 nyt Stuehus. I Stuehuset fik vi indlagt Vand og Badeværelse og Centralvarme, det var ikke saa almindeligt paa Landet dengang."

Helga Jacobsen beretter en hel del videre om deres mandomsgerning på "Oxholmshvile" om børnenes fødsel, opvækst og giftermål, og hun slutter sin beretning, da hun næsten døv som enke bor i sit hus i Kattrup.

Efterskrift af hendes datter fru Herdis Therkelsen:

"I Mors sidste Aar levede hun dobbelt ensom, fordi hun var saa tunghør. Hun levede da i Minderne om Fortiden og jeg bad hende nedskrive det. Jeg synes, hun har gjort det saa godt, at visse Dele af Beretningen kan have personalhistorisk Interesse i en Slægtsbog, især det fra ældre Tid.

Som Slutning paa Mors Beretning kan jeg fortælle, at Mor fik en let Død, som hun altid havde ønsket sig. Hun var saa bange for at komme til at ligge andre til Byrde. Mor fik et Hjertetilfælde - en truende Blodprop - hun kom paa Sygehus, hvor man efter flere Undersøgelser ikke kunne finde noget faretruende. Den Dag Mor skulle hjem, gik hun en lille Tur, kom lige tilbage og satte sig paa sin Seng og udbrød: "Jeg kan ikke faa Luft, kunne jeg endda lige dø."

Det blev hendes sidste Ønske paa Jord, og det opfyldtes omgaaende."

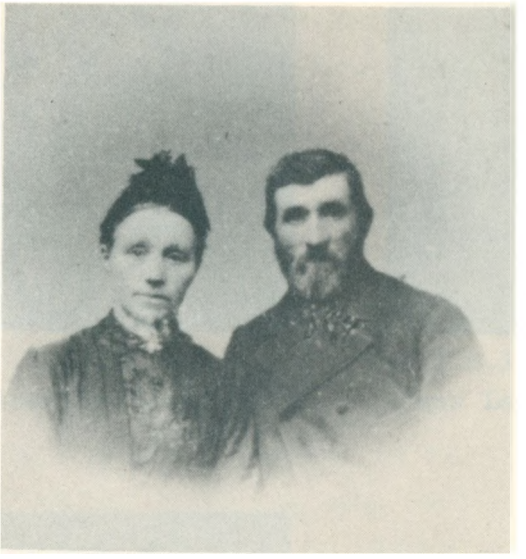

K.I.
Jens Rasmussen Møballe
og hustru



K.
Ida Margrethe
Jørgensdatter



K.I.A.
Ida Møballe med famile



K.I.B
Jens Christensen og
hustru



K.I.B.2
Johanne Kirstine Sørensen



K.I.B.1
Hans Laurits Thomsen og hustru



K.I.C
Rasmus Møballe og
hustru



K.I.B.2
Johannes Magnus Cgristensen



K.I.D
Maren Kirstine Møballe



K.I.C.2
Agnes M. Møballe og Jens
Daugaard

II. Kirsten Rasmussen er født d. 27. december 1838 på Tvingstrup Mark, og hun døde d. 7. maj 1884 på Toftum Mark. Hun blev d. 12. december 1865 i Ørridslev kirke gift med Johannes Eskesen, der er født d. 9. juni 1838 i Toftum pr. Søvind, og som døde d. 25. maj 1893 på Toftum Mark. Han var søn af gårdmand Eske Nielsen og hustru Karen Sørensdatter.

A. Cathrine Eskesen er født d. 22. september 1866 på Toftum Mark, Søvind sogn. Hun blev d. 16. juni 1899 i Søvind gift med Søren Jensen, der er født d. 1o. oktober 1838 i Tvingstrup. Søren Jensen var søn af gårdmand Jens Hansen og hustru Ingeborg Jensdatter.

1. Jens Ingemann Jensen er født d. 1. april 19o3 i Tvingstrup, Ørridslev sogn, og han døde d. 9. februar 1963 i Kolding. Han blev d. 1. juni 1928 i Serridslev kirke gift med Karen Johanne Elna Mortensen, der er født d. 21. marts 19o5 i Ørridslev.

Bosat: Castenskjoldsvej 2o, Kolding.

Jens Ingemann Jensen har efter afsluttet skolegang på Hovedgård Realskole - med realeksamen - gennemgået uddannelse som fotograf hos Gerda Gruntmann i Horsens, hvorefter han har været beskæftiget hos et par fotografer i København. Siden startede han egen forretning i Vejle, og efter et par år her købte han forretning i Kolding. Denne forretning blev efter 1o års forløb solgt, og han købte en ejendom, hvori indrettedes fotografisk atelier samt amatørforretning. Han har været på flere studierejser - bl.a. i England, Frankrig og Tyskland m.fl. - og han deltog i mange fotoudstillinger både her og i udlandet. Han var i mange år medlem af frimurerlogen i Kolding. Karen Johanne Elna Mortensen er opvokset på en gård i Ørridslev indtil sin skoletid, da hun flyttede til Bleldgård. Hun har gået i skole i Bleld og har senere været på efterskoleophold på Elbæk Efterskole. Hun har senere været beskæftiget med husgerning i Skanderborg og i Horsens. Hendes interesse for gymnastik førte til massøseuddannelse, som hun afsluttede på daværende H.P.Lunds massagekursus i København 1926. Hun har herefter en tid været på Hobro Sygehus m.fl. Efter mandens død har hun fået ansættelse på Kolding ortopædiske Ambulatorium.

a. Tove Ingemann Jensen er født d. 28. april 1929 i Kolding. Hun er laborant.
Bosat: Klostergade 52, Århus.

b. Birgit Ingemann Jensen er født d. 26. marts 1937 i Kolding. Hun er gift med Erik Nic. Raackmann, der er prokurist.
Bosat: Egernvej 17, Fredericia.

c. Hanne Ingemann Jensen er født d. 7. marts 1943 i Kolding. Hun er laborant og bosat hjemme.

B. Eske Eskesen er født d. 15. februar 1869 i Toftum, Søvind sogn, hvor han døde d. 29. juli 1948. Han blev d. 12. maj 1898 i Søvind gift med Hansine Jørgine Mikkelsen, født d. 4. april 1866 i Kattrup og død d. 7. januar 1948 i Toftum, Søvind sogn.
Bosat: Toftum Hovmark, Toftum pr. Søvind.
Hansine Jørgine Mikkelsen var datter af gårdbestyrer på Kattrup Fattiggård, Jens Mikkelsen og hustru Karen Hansdatter.

1. Kirstine Eskesen er født d. 26. april 1899 på Toftum Mark, hvor hun døde d. 13. august 1916.

2. Johannes Eskesen er født d. 8. marts 1903 på Toftum Hovmark. Han blev d. 3. december 1937 i Gangsted gift med Petra Jørgensen, der er født d. 2. oktober 1901 i Gangsted.
Bosat: Toftum Hovmark pr. Søvind.
Johannes Eskesen gik i skole i Søvind og tjente på fødegården til d. 1o. maj 1924, da han indkaldtes til militærtjeneste, som sluttede d. 9. oktober samme år. Efter at have tjent hos Asger Pedersen i Bredsted vendte han tilbage til fødegården, som han overtog i 1937. Petra Jørgensen gik i skole i Gangsted og har været på Elbæk Efterskole. Hun har tjent ca. 1o år i forskellige pladser og været på Århusegnens Husholdningsskole.

a. Eske Molbo Eskesen er født d. 13. oktober 1938 i Horsens. Han gik i skole i Søvind og havde derefter plads ved landbruget. Han aftjente sin værnepligt ved Jydske Luftværnsregiment i Hvorup, var derefter på Malling Landbrugsskole og er nu ved landbruget.

b. Kirsten Molbo Eskesen er født d. 6. september 1941 i Søvind sogn. Hun blev d. 26. marts 1964 i Søvind gift med Leif Juul Sørensen, der er født d. 22. september 1936 i Åle.
Bosat: Skolebakken, Hovedgård.
Kirsten Molbo Eskesen gik i skole i Søvind og har været på Vesterlund Ungdomsskole. Derpå i lære som syerske i Horsens og på

Teknisk Skole i Aarhus, hvorefter hun blev ansat som direktrice i et firma i Ikast, hvor hun har arbejdet indtil sit giftermål. Leif Juul Sørensen har gået i skole i Åle. Efter en læretid i Selling Brugsforening og en ansættelse som kommis i Søvind Brugsforening, Gedved, har han været på Andelsskolen i Middelfart.

C. Rasmus Eskesen er født d. 12. august 1871 i Toftum. Yderligere oplysninger mangler.

D. Ida Margrethe Eskesen er født d. 9. marts 1874 på Toftum Mark, og hun døde i 1949 i Horsens. Hun blev d. 12. august 1892 i Søvind gift med Hans Jensen, der er født d. 2. november 1867 i Bregsted, som søn af husmand Rasmus Jensen og hustru Oline Olesen.

1. Kirstine Jensen er født d. 7. juli 1892 i Toftum, og hun døde d. 7. oktober 1947. Hun blev d. 31. august 1918 i Søvind gift med Bertel Rasmus Jensen, der er født d. 11. december 1894 i Hansted, og som døde d. 4. februar 1953. Han var søn af arbejdsmand Hans Kristian Jensen og hustru Augustine Louise Pedersen.

a. Birtha Kirstine Jensen er født d. 11. marts 1916 i Åes, Søvind sogn. Hun blev d. 27. oktober 194o i Hansted kirke, Hansted sogn, gift med Børge Palle Pedersen, der er født i Horsens d. 11. juli 1914.
Bosat: Gormsgade 26, Horsens.
Børge Palle Pedersen er mekaniker. Han er søn af skolebetjent Hans Peder Pedersen og hustru Nielsine Sophie født Iversen, Tordenskjoldsgade 6, Horsens.

b. Helga Jensen er født d. 7. april 192o i Hansted. Hun blev d. 8. december 1945 i Vor Frelsers Kirke i Horsens

gift med Vagn Rex Sørensen, der er født d. 28. april 1922 i Horsens.
Bosat: Claus Cortsens Gade 3, Horsens.
Helga Jensen har gået i skole i Tvingstrup og Horsens. Efter en periode i huset har hun været i skotøjsforretning indtil sit giftermål. Vagn Rex Sørensen har gået i skole i Horsens. Efter at have haft forskellige pladser, er han i 1943 begyndt på en maskinfabrik, hvor han nu er lagerforvalter.

1) Torben Rex Sørensen er født d. 29. maj 1946 i Horsens.
2) Marianne Rex Sørensen er født d. 18. juni 1956 i Horsens.

2. Ove Regner Jensen er født d. 18. april 1902 i Åes, Søvind sogn. Han blev d. 9. november 1924 i Hundslund gift med Meta Jensen, der er født d. 1. juni 1903 i Hundslund.
Bosat: Sondrup pr. Hundslund.
Ove Regner Jensen har gået i skole i Åes skole. Han har derefter indtil sit giftermål været ved landbruget. Han arbejdede som dræningsarbejder indtil 1954, hvorefter han blev ansat som vejmand ved kommunen. Meta Jensen har gået i skole i Sondrup. Hun har derefter lært husgerning indtil sit giftermål. Efter sit giftermål har hun haft et alsidigt virke for andre, eksempelvis som kogekone.

a. Sven Jensen er født d. 12. januar 1925 i Søvind, Søvind sogn. Han blev d. 9. november 1949 i Hundslund kirke gift med Evelyn Grete Jensen, der er født d. 28. april 1927 i København.
Bosat: Gl.Køgevej 251, Hvidovre.
Sven Jensen er bogtrykker. Hans hustru er datter af trykker Holger Hans Simon Jensen og hustru Erna Pouline født Rasmussen, Lundtoftegade 117, København.

1) Susanne Jensen er født d. 31. august 1961 i Nykøbing Sjælland.

3. Sigrid Johanne Jensen er født d. 24. oktober 1908 i Gangsted. Hun blev d. 29. april 1928 i Søvind kirke gift med Hans Sofus Pedersen, der er født d. 29. januar 1900 i Ledøje, Ledøje sogn.
Bosat: Farvergade 20, Horsens.
Sigrid Johanne Jensen har gået i skole i Åes-Elbæk Friskole. Hun har derefter lært husgerning indtil sit gif-

termål. Hans Pedersen har gået i skole i Ledøje. Han har senere haft forskellige pladser ved landbruget. Efter sit giftermål var han i ca. 1 år fodermester, hvorefter han blev ansat ved De Danske Statsbaner.

a. Hans Teddy Pedersen er født d. 3o. januar 1941 i Horsens. Han er fabriksarbejder.
   Bosat: Strandgade 43, Horsens

b. Jens Peter Pedersen er født d. 2o. marts 1949 i Horsens.



K.II
Johannes Eskesen



K.I.E
Frands Jens Møballe



K.II.A
Kathrine Eekesen og
Søren Jensen



K.II
Kirsten Rasmussen Møballe

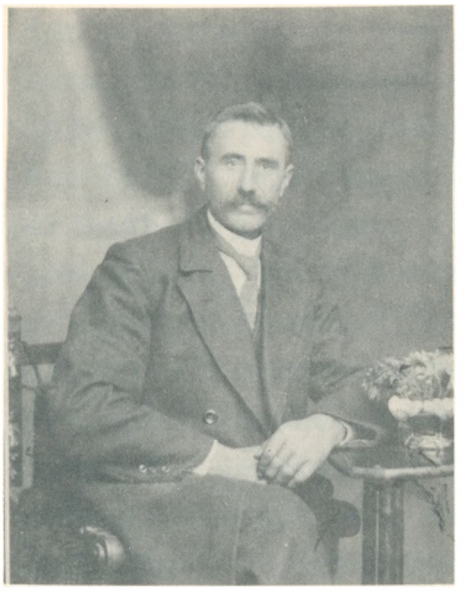

K.II.C
Rasmus Eskesen



K.II.B
Eske Eskesen og Hansine
Mikkelsen



K.II.D
Ida Eskesen med familie



K.II.D.3
Hans Pedersen og familie



K.III
Jørgen Møballe og
hustru

III. Jørgen Møballe er født d. 2. november 1840 på Tvingstrup Mark, Ørridslev sogn, og han døde d. 14. februar 1924 i Serridslev, Nebel sogn. Han blev d. 5. december 1873 i Serridslev gift med Ane Marie Rasmussen, der er født d. 12. marts 1850 i Vesterskov, Nebel sogn, og som døde d. 14. oktober 1932 samme sted. Hun var datter af husmand Rasmus Nielsen og hustru Karen Marie Pedersdatter. Et barnebarn har skildret en sommerferie hos bedsteforældrene. " Så snart sommerferien oprandt, gik turen til Serridslev, her hos bedsteforældrene var barndommens eventyrland. Bedstefar fortjener egentlig et helt kapitel; denne ranke, høje skikkelse med det hvide hår og skæg, han var så nobel, så ægte i sit væsen og rettænkende, dertil så levende, - og til tider meget livlig. I sine unge dage havde han været på højskole hos B.S.Grundtvig, hvilket prægede hjemmet både i Vesterskov og i Serridslev. Bedstefars livsvandring karakteriseres bedst med Grundtvigs salme:

"Oh, Kristelighed,
du skænker vort hjerte,
hvad verden ej ved.
Hvad svagt vi kun skimted,
mens øjet var blaat,
det lever dog i os,
det føler vi godt.
Mit land, siger Herren,
er himmel og jord,
hvor Kjerlighed bor."

Derfor blev hans livsaften så skøn. Jeg mindes så tydeligt, hvorledes han hver aften, inden han blundede ind, fremsagde trosbekendelsen, Fader Vor samt en salme så højt, at vi børn, der muntrede os udenfor, måtte stå stille i stille andagt og lytte som ved kirkeklokkeklang. Ja, hjemmet var et levende sted, groplads for tidens nye tanker og meninger. Selv de mindreårige kendte navnet på folketingsmedlemmerne. Det kunne ofte hænde, at bedstefar med et par af børnene gik et par mil for at høre foredrag, en trang, som børnene delte med ham. Vi børnebørn muntrede os rigtig hos bedsteforældrene.

Aldrig har jeg kendt en have, der kunne rumme så mange hemmelige gange og stier, så spændende skjulesteder, buske, træer; især augustæblerne faldt i vor smag. Ofte gik turen til Vesterskov, hvor fastrene boede; også her var et paradis for os. Der skulle plukkes bær. Et væld af de dejligste bær blev tryllet frem, når bedstemor løftede grenene. Mange særprægede planter gjorde, at vi fandt haven på en gang mystisk og smuk. Vi børn elskede vore fastre og farbrødre, og de yndede vist at lege med os og at forkæle os. Vi kunne aldrig blive træt af Winthers muntre historier, især fra Provisorietiden. Winther havde meget kendskab til egnens historie, ja, han var i sandhed en åben "Danmarkshistorie". Måtte vi altid hædre de henfarne slægter ved at føre de gode traditioner videre, og i taknemmelighed for svundne gode minder hilse den nye dag i møde, som oldefar i Ørridslev altid sang sin lyse dag i møde hen over markerne, - den dag, der nu blot er et minde for efterslægten."

A. Karen Marie Møballe er født d. 25. januar 1877 i Serridslev, Nebel sogn, og hun døde d. 9. december 1946.

B. Rasmus Møballe er født d. 7. november 1882 i Serridslev, Nebel sogn, og han døde d. 8. marts 1963. Han blev gift med Marie Kathrine Augusta Mikkelsen, der var datter af proprietær Peder Mikkelsen. Et familiebrev beskriver fa-

milien bl.a. således: "Rasmus Møballe er uddannet ved landbruget, han havde således i flere år plads i Vesterskov, og samtidig lærte han håndværket som træskomand hos sin fader. Det foregik den gang med håndkraft. Senere tog Rasmus plads på en gård i Søften. Her traf han den smukke og velbegavede pige Marie Mikkelsen, med hvem han efter giftermålet nedsatte sig i Haldrup. Han førte her træskohåndværket videre og trådte snart i kompagniskab med en savskærer i byen. Det var et voldsomt slid, kraftmidlet var petroleum, og det var endda stærkt rationeret. Imidlertid fristede en annonce om et savværk i en skovrig egn Rasmus. Han cyklede til Silkeborg, kontrakten blev underskrevet, og familien flyttede dertil. I de første år havde man megen fremgang med stor flid og nøjsomhed, der altid har præget slægten. I 1926 blev Rasmus Møballe stærkt opfordret til at overtage et savværk i Alderslyst. Han gjorde det og havde en overgang to virksomheder, indtil savværket i Silkeborg blev afhændet. Der var stor omsætning, men en ildebrand og den meget vanskelige økonomiske situation ude i verden, der berørte mange forretningsfolk, gjorde stillingen vanskelig. Efter megen overvejelse og søgen efter en mere egnet plads til et savværk, flyttede virksomheden som den første ud på det nye industriareal i den nordre bydel. Jorden var dengang billig, og da de dygtige sønner ved hjælp af et par arbejdsmænd selv opbyggede virksomheden, stod den næsten gældfri klar i 1938. Produktionen blev lagt om til kun at omfatte emballage. Rasmus Møballe og sønnerne havde en vis evne til at finde de rette arbejdsmetoder og til at opdage de nye maskiners fremkomst og drage nytte deraf. Et aktiv har det tillige været, at arbejderne trofast forblev på virksomheden i mange år. Som regel meldte kunderne sig under annoncer. Men udeblev ordrerne, tog Rasmus en tur over vandet, besøgte Københavns Grønttorv, Københavns Grøntauktion og kom så hjem med nye ordrer og som regel med en kontrakt på en ny sømmaskine, da den sidstleverede nu var blevet betalt. Thi forretningsforbindelserne fattede tillid til den jævne og ærlige jyde. De nye opfindelser og forbedrede ar-

bejdsmetoder var ikke hemmeligheder, som Rasmus Møballe holdt for sig selv. Kollegerne blev ofte indbudt til at bese det nye, der var fremkommet. Derfor nød Rasmus Møballe stor anseelse blandt de øvrige savværksejere i Midtjylland, hvis sammenslutning han var formand for i mange år, indtil han ved sin sygdom afløstes af en af sønnerne. Rasmus Møballe havde en vis evne til at komme i kontakt med mennesker, han var gemytlig, bramfri, ens over for alle, tillige myndig og meget selvstændig; derved vandt han stor agtelse og respekt og blev da valgt til formand for den stedlige borgerforening, blev medlem af menighedsrådet m.m. På sin 8o-års fødselsdag var han genstand for megen hyldest fra både forretningsforbindelser og byens borgere."

1. Agnete Møballe er født d. 16. oktober 19o9 i Haldrup, Væhr sogn. Hun er i Alderslyst kirke ved Silkeborg viet til Jens Andersen Kirkegaard, der er født d. 18. februar 19o7 i Gørding. Jens Andersen Kirkegaard er overlærer.
   Bosat: B.S.Ingemannsvej 25, Viborg.
   Agnete Møballe har gået i Haldrup Pogeskole i 2 år, derefter på Silkeborg Borgerskole indtil 1921, og hun har taget realeksamen fra Silkeborg Mellem- og Realskole i 1926. I 1928 var hun handelsmedhjælper, på kontor indtil 1929 og ung pige i huset i England 1931-1933. Hun begyndte herefter at læse til lærerinde, fik eksamen i 1938 og gennemgik 194o-1941 uddannelse til skolekøkkenlærerinde. Hun tog statskontrolleret prøve i engelsk 1943 og har virket som korrespondent i engelsk ved siden af lærergerningen. I 1942 blev hun fastansat ved Silkeborg Borgerskole, 1951-1955 har hun været i Esbjerg og fra januar 1957 i Viborg. Hun er formand for Kvindernes Internationale Liga for Fred og Frihed i Viborg samt distriktsformand for 8. jydske distrikt i samme organisation. Hun har med sin mand foretaget campingture over det meste af kontinentet og har fra disse rejser adskillige film og lysbilleder.
2. Jørgen Møballe er født d. 6. september 1912 i Haldrup,Væhr sogn. Han blev d. 9.dec. 1939 i Silkeborg gift med Ester Anna Margrethe Brund, der er født d. 7. januar 1918 i Bording.
   Bosat: Sølystvej 56, Silkeborg.
   Jørgen Møballe har efter skolegang i Silkeborg Borgerskole været i lære som tømrer, og han blev udlært i 1933. Han har aftjent sin værnepligt ved Ingeniørtropperne i Køben-

havn 1934. Siden har han arbejdet som tømrer, indtil han i 1939 gik i kompagni med faderen og broderen om Alderslyst Savværk og emballagefabrik, som han nu driver sammen med broderen. Han er medlem af bestyrelsen for Standardiseringsråd for Fiskekassen. Ester Anna Margrethe Brund har efter skolegang i Bording og Silkeborg Borgerskole været beskæftiget i huset og i 7 år i en isenkramforretning indtil sit giftermål. Hun er datter af husmand Chr. Peter Brund og hustru Jensine Rasmine Sørensen, Bording.

a. Bente Brund Møballe.
b. Erik Brund Møballe er født d. 22. maj 1951 i Silkeborg.

3. Peder Møballe er født d. 6. september 1912 i Haldrup, Vær sogn. Han blev d. 5. september 1947 i Herning gift med Aase Birgit Rasmussen, der er født d. 11. august 1923 i Herning. Bosat: Nørrevænget 45, Silkeborg.
Peder Møballe er uddannet som savskærer og har været på Teknologisk Institut m.m. Han har sammen med sin broder Jørgen Møballe været en god støtte for faderens forretning, som de nu driver sammen. Peder Møballe er meget sportsinteresseret og har i sine yngre år været en meget habil tennisspiller, ligesom bordtennis også havde hans store interesse. I badminton har han ofte fejret triumf som bymester. Frivilligt Drengeforbund har fra barndommen haft hans store kærlighed. Han har her øvet en stor indsats, der er fortsat til den dag i dag.
Aase Birgit Rasmussen er datter af chauffør og lagerforvalter Søren Peder Rasmussen og hustru Johanne Emilie Jensen, Steen Blichers Gade 6, Herning.

a. Else-Marie Møballe er født d. 26. juni 1948 i Silkeborg.
b. Søren Peter Møballe er født d. 23. april 1951 i Silkeborg.
c. Birgit Møballe er født d. 22. september 1955 i Silkeborg.

Peder Vinther Møballe er født d. 22. oktober 1884 i Serridslev, Nebel sogn. Han døde d. 3. maj 1962 i Gedved, Tolstrup sogn. Han blev 1918 gift med Kirstine Kristensen, der er født d. 16. august 1896 i Havnbjerg, Havnbjerg sogn. Peter Vinther Møballe har gået i skole i Serridslev. Han har derefter været medhjælp på fødegården og handlede samtidig med kreaturer. Han købte senere - i 1918, da han blev gift - en ejendom i Vesterskov. Han drev denne ejendom en tid, købte senere en mindre ejendom i Bleld og derpå en i Brørup. Han havde denne sidste indtil•196o, da han flyttede til Gedved.
Kirstine Kristensen har gået i skole på Endelave. Hun har senere været i huset på Endelave og virket som medhjælp både ude og inde, indtil hun i 1914 kom til Tolstrup som pige på Tolstrup Møllegård. Hun har herefter været på Ørskovgård som kokkepige i et års tid og siden hjemme indtil sit giftermål. Hun er datter af gårdejer Jakob Kristensen og hustru Kristine Pedersen, Gedved.
Bosat: Gedved pr. Horsens.

1. Ane Marie Møballe er født d. 19. juni 1918 i Vesterskov, Nebel sogn. Hun blev d. 22. maj 1941 i Hylke kirke gift med Jens Christian Krühlman Grøngaard, der er født i Give d. 22. marts 1908, og som døde i Sdr. Borup d. 8. oktober 1960.
   Bosat: Frederiks Allé 178, Aarhus.
   Ane Marie Møballe har gået i skole i Brørup pr. Hylke. Efter sin konfirmation rejste hun til København, hvor hun lærte husgerning og tillige i 4 år syning på en privat systue med supplerende aftenskole. Christian Grøngaard har afsluttet sin skoleuddannelse i Børkop med realeksamen. Han har herefter været landvæsenselev. Han har været på Ollerup Gymnastikhøjskole, endvidere en tid på Næsgård Agerbrugsskole og endelig på Landbohøjskolen i København, hvorfra han blev kandidat i 1940. Han har derefter været assistent på forsøgsgården i Børkop i 3 år. Senere forsøgsleder på Kristinelyst i Aasum. I 1947 ansattes han på aktieselskabet Trifoleum Frø i Taastrup som forsøgsleder, og var der indtil 1957, da han blev forflyttet til Randers til Carlsbjerg gården. Han var her forsøgsleder indtil sin død.

a. Kirsten Grøngaard er født d. 27. maj 1945 i Aasum. Hun er teknisk tegner.
   Bosat: Frederiks Allé 178, Aarhus.

b. Birte Grøngaard er født d. 13. februar 1957 i Sdr. Borup.

2. Ejnar Møballe er født d. 4. oktober 1920 i Brørup. Han blev d. 24. april 1943 i Voerladegaard gift med Signe Pedersen, der er født d. 29. januar 1923 i Voerladegaard.
   Bosat: B.S.Ingemanns Vej 10, Viborg.
   Ejnar Møballe har gået i skole i Brørup. Efter nogle år ved landbruget har han arbejdet på et cementstøberi i 4 år. I 1947 blev han ansat som vægter i Holstebro, hvorfra han senere blev forflyttet til Viborg, hvor han i 1963 blev udnævnt til overvægter. Signe Pedersen har gået i skole i Voerladegaard. Hun kom derefter i lære som dameskræderinde og har senere drevet selvstændig virksomhed.

a. Inga-Lise Vinther Møballe er født d. 11. februar 1945 i Holstebro. Hun er kontorassistent og bosat hjemme.

b. Karl Johan Vinther Møballe er født d. 3o. december 1946 i Holstebro. Han er teknisk tegnerelev og bosat hjemme.

3. Ellen Kirstine Møballe er født d. 14. juni 1923 i Brørup. Hun blev d. 22. oktober 1944 i Hylke kirke gift med Svend Aage Pedersen, der er født i Træden d. 18. oktober 1916.
Bosat: Grumstrup pr. Hovedgaard.
Ellen Møballe har gået i skole i Brørup. Hun har senere været medhjælp i huset hjemme indtil sit 18. år. Hun har derefter været pige i huset dels i Riis Østergaard, U-strup og i Ring Kloster indtil sit giftermål. Hun fungerer nu som husmoderafløser.

a. Bent Vinther Pedersen er født d. 31. august 1945 i Hylke.

b. Peder Vinther Pedersen er født d. 13. august 1947 i Løvballe.

c. Inge Vinther Pedersen er født d. 31. oktober 1949 i Staksrode.

4. Karen Margrete Møballe er født d. 11. juni 1928 i Brørup. Hun blev d. 28. oktober 1951 i Viborg gift med Alexander Nyhøj, der er født d. 25. februar 1917 i Todbjerg.
Bosat: Gymose, Aastrup pr. Hadèrslev.
Karen Møballe har gået i skole i Brørup. Hun har derefter lært husgerning og har været på husholdningsskole i Strib. Hun har bl.a. været husjomfru på Bramstrup, hvor hun lærte sin mand at kende, da han var forvalter samme sted. Alexander Nyhøj har gået i skole i Lystrup. Han kom derefter ud at tjene og har været landbrugselev på Vemmetofte og Røde Vejrmøllegaard. Han blev senere ansat som forvalter på Stidsmølle under Mattrup Gods, og endelig på Bramstrup på Fyn. Har har tillige været på Riisskov Landbrugsskole. Han har aftjent sin værnepligt i 1937, har været på korporalskole og blev hjemsendt i 194o. Han er nu forpagter af Gymose ved Haderslev. Han er søn af landmand Andreas Nyhøj og hustru Agnes født Muus, Elsted pr. Lystrup.

a. Susanne Kristine Nyhøj er født d. 29. januar 1953 i Højris.

b. Jørgen Muus Nyhøj er født d. 21. april 1955 i Skive.

c. Ole Nyhøj er født d. 2. august 1956 i Ulsted.

5. Peder Vinther Møballe er født d. 24. august 1929 i Brørup. Han blev d. 8. januar 1961 i Hylke gift med Ulla Vorre Rasmussen, der er født d. 5. april 1937 i Gjesing.
   Bosat: Brørup pr. Hylke
   Peder Møballe har gået i skole i Brørup. Han har herefter været ved landbruget, bl.a. i Norge, men har hovedsagelig været medhjælper på fødegården. Han overtog d. 11. januar 1960 fødegården og har drevet denne siden.
   Ulla Rasmussen har gået i skole i Sjelde. Hun har herefter lært husgerning i forskellige pladser på landet indtil sit giftermål. Hun er datter af Niels Peter Kristian Langberg Rasmussen og hustru Maren Vorre født Jørgensen, Rold pr. Odder.

a. Vera Møballe er født d. 1. november 1960 i Odder.

b. Niels Peder Vinther Møballe er født d. 8. november 1962 i Brørup.

6. Olga Vinther Møballe er født d. 24. marts 1935 i Brørup. Hun blev d. 19. maj 1956 i Rena i Norge gift med Tormod Halvorsen, der er født i Aamot d. 28. marts 1929.
   Bosat: Raate 1005, Rena, Norge.
   Olga Møballe har gået i skole i Brørup. Hun har derefter dels været i huset og dels på Brørup Ungdomsskole. Hun fik i 1954 arbejde i Oslo hos en amerikansk familie og blev siden kokkepige på godset Melgaarden på Deset. Hun har senere været ansat hos skibsreder Lorentzen i Oslo, men rejste senere tilbage til Melgaarden, hvor hun mødte sin mand. Tormod Halvorsen har gået i skole i Haugedalen, Aamot, senere i Rena og endelig på Deset. Han har derefter været landvæsenselev i Deset og har været tømrer i ca. 4. år. Han har været indkaldt til flyvevåbenet i 1951-1952. Efter sin værnepligt har han været beskæftiget ved skovbrug i Deset. Han er søn af smed Olaf Halvorsen og hustru Klara Amanda Dieset, Deset, Rena i Norge.

7. Ernst Vinther Møballe er født d. 5. februar 1941 i Hylke.
   Bosat: Gedved pr. Horsens.
   Ernst Møballe har gået i skole i Brørup og senere i realskole i Hovedgaard. Efter sin skolegang har han sejlet

sejlet i nordeuropæisk fart og har senere været på statens sømandsskole i Esbjerg. Farveblindhed nødvendiggjorde imidlertid arbejde i land, og han er nu maskinarbejder og går på Maskinteknisk Skole i Randers.

D. Eduard Magnus Møballe er født d. 8. juni 1887 i Vesterskov, Nebel sogn. Han døde i København d. 19. april 1956. Han blev d. 31. december 1948 i København gift med Ingeborg Nielsen, der er født d. 6. januar 1901 i Vesterskov, Nebel sogn.
Bosat: Hulgaardsvej 19, København F.
Eduard Magnus Møballe har gået i skole i Serridslev. Han kom derefter i snedkerlære i Gedved. Efter sin læretid rejste han rundt i Europa som snedkersvend, og da han kom hjem, blev han ansat på orgelbyggeriet Th. Frobenius i Kgs.Lyngby, hvor han senere blev udnævnt til værkfører.
Ingeborg Nielsen har gået i skole i Bleld. Hun kom derefter i huset indtil moderens død, hvorefter hun var hjemme indtil faderens død. Derefter kom hun til København, hvor hun arbejdede i huset indtil sit giftermål. Hun er datter af tømrer Rasmus Karl Nielsen og hustru Severine født Kristiansen, Vesterskov.

E. Ida Margrethe Møballe er født d. 21. januar 1890 i Vesterskov, Nebel sogn. Hun blev d. 9. maj 1913 i Serridslev kirke gift med Niels Thomas Nielsen, der er født d. 8. marts 1880 i Østrup, Glud sogn. Ida Margrethe Møballe har gået i skole i Serridslev. Hun har herefter været i huset, bl.a. som kokkepige, og har senere været på Ryslinge Højskole. Hun er medstifter af Nebel sogns Husholdningsforening. Niels Thomas Nielsen har gået i skole i Østrup. Han har derefter haft plads som karl på landet, og har været bestyrer af bl.a. Seit Østergård og Bechsminde i Ut sogn. Han har aftjent sin værnepligt i Fredericia ved 7. regiment. Han har derefter tjent hos forskellige kreaturhandlere og eksportører. Han købte i 1910

selv en ejendom på 8 tdr. land og har senere tilkøbt 6 tdr. land. Efter i ca. 35 år at have drevet denne ejendom sammen med hustruen købte han i Vesterskov en lille ejendom, som han havde indtil 1958. Han er søn af gårdejer Niels Nielsen og hustru Anna Kirstine Rasmussen, Østrup.

1. Niels Nielsen er født d. 23. juli 1914 i Vesterskov. Han blev d. 3o. juli 1939 i Tolstrup kirke gift med Inger Kathrine Herskind, der er født d. 27. august 1917 i Gedved.
Bosat: Vesterskov, Tvingstrup.
Niels Nielsen er gårdejer og har overtaget sin fødeejendom, hvis areal han senere har udvidet. Inger Kathrine Herskind er datter af ølbrygger Peder Herskind og hustru Anna Margrethe Andersen, Gedved pr. Horsens.

a. Anna Kirstine Nielsen er født d. 12. oktober 194o i Hømose, Skannerup sogn. Hun blev d. 18. januar 1964 i Serridslev kirke gift med Ove Møller Bruun, der er født d. 6. december 1933 i Asbo, Bække sogn.
Bosat: Parkvej 3o, Taastrup.
Anna Kirstine Nielsen har efter skolegang i Serridslev været ca. 1 år i huset og siden på Odder Ungdomsskole. Hun har derefter været 3 år i lære i Hornborg Brugsforening. I 196o-1961 var hun på Ollerup Gymnastikhøjskole og har i 2 år ledet gymnastik. Hun fik senere ansættelse i Fyns Diskontokasse, hvor hun var indtil sit giftermål. Hun er nu ansat i Privatbanken i Taastrup. Ove Møller Bruun har gået i skole i Asbo. Han har senere været medhjælper på fødegården og har tillige været på Skannerup Ungdomsskole, på Rødding Højskole samt på Bygholm Landbrugsskole. Han har aftjent sin værnepligt i Fredericia. På Dalum Landbrugsskole har han gennemgået forberedelse til optagelsesprøve til Den kongelige Veterinær- og Landbohøjskole, hvor han siden 1963 har studeret.

1) Henrik Bruun er født d. 23. juni 1965.

2. Anna Kirstine Nielsen er født d. 11. juli 1917, og hun døde d. 18. juli 1917.

F. Sara Johanne Rasmine Møballe er født d. 3o. juni 1893 i Vesterskov, Nebel sogn. Hun blev d. 1o. februar 1914 i Serridslev gift med Aksel Marinus Pedersen, der er født d. 5. oktober 1885 i Grædstrup, og som døde d. 14. januar 1963 i Horsens.
Bosat: Serridslev pr. Tvingstrup.
Sara Johanne Rasmine Møballe har gået i skole i Serridslev. Hun har derefter tjent i forskellige pladser på landet indtil sit giftermål. Aksel Marinus Pedersen har gået i skole i Grædstrup. Han har derefter haft skiftende stillinger indtil sit giftermål. Den 3. marts 1917 blev han i Skanderborg Amt ansat som vejmand, hvilken stilling han forlod i 195o. Han er søn af Niels Kristian Pedersen og hustru Anne Marie Sørensdatter.

1. Anne Marie Møballe Pedersen er født d. 18. april 1914 i Vesterskov, Nebel sogn. Hun blev d. 22. april 1934 i Grøndalskirken i København gift med Rasmus Peder Andersen Kjær, der er født i Ousted d. 1o. februar 1911.
Bosat: Serridslev pr. Tvingstrup.
Anne Marie Møballe Pedersen har gået i skole i Bleld. Hun har siden hun var fjorten et halvt år haft forskellige pladser på landet indtil sit giftermål. Rasmus Peder Andersen Kjær har gået i skole i Ousted og senere været medhjælper på fødegården. Efter dette havde han først ejendom i Vesterskov nogle år, hvorefter han købte Serridslev Vestergård i Serridslev , som han stadig driver.
Han er søn af landmand Martin Kjær og hustru Mette Andersen, Elling.

a. Inger Kjær er født d. 16. juli 1934 i Vesterskov, Nebel sogn. Hun blev d. 9. februar 1963 i Serridslev kirke gift med Ejvind Søren Nielsen, der er født d. 18. februar 1933 i St. Sjørup.

Bosat: Gylling.
Inger Kjær har gået i skole i Serridslev. Hun har derefter været i huset hjemme og senere på Vejle Husholdningsskole. Hun har været på sygeplejehøjskole i Faarevejle og senere været elev på Horsens Sygehus i 3 år. Hun har været assistent på forskellige sygehuse samt tillige i 2 år hjemmesygeplejerske i Aarhus. Ejvind Søren Nielsen har gået i skole i Odder og har efter sin skolegang været i tømrerlære. Han har aftjent sin værnepligt ved civilforsvaret i Herning. I 1954-1956 har han været på Haslev Haandværkerhøjskole. Han har derefter arbejdet som svend indtil 1959, i hvilket år han begyndte egen forretning i Gylling. Han er søn af købmand Karl Emil Nielsen og hustru Karen Mariane født Kristensen i Gylling.

b. Svend Aage Kjær er født d. 27. marts 1936 i Vesterskov, Nebel sogn. Han blev d. 19. december 1959 i Vær gift med Tove Sørensen, der er født d. 24. juni 1936 i Hvirring.
Bosat: Elling pr. Horsens.
Svend Aage Kjær har gået i skole i Serridslev. Han var herefter hjemme i tre år og siden tjente han i to år på Strandholt i Hansted. Han har aftjent sin værnepligt ved Livgarden i København 1955-1956. I 1957-1958 var han på Rødding Højskole og derefter på Bygholm Landbrugsskole ved Horsens. Han købte i 1959 gård i Elling og driver stadig denne gård samtidigt med at han kører som lastvognschauffør. Tove Sørensen har haft sin første skolegang i Hvirring og har siden gennemgået præliminærkursus i Aale. Efter en tid i huset hjemme,har hun derefter været på sygeplejehøjskolen i Testrup. Senere har hun været sygeplejeelev på Horsens Kommunehospital i tre år og har derefter været sygeplejeassistent på Odder Amtssygehus i et halvt år, indtil hun vendte tilbage til Horsens Kommunehospital, hvor hun var ansat indtil sit giftermål. Hun er datter af gårdejer Kaj Sørensen og hustru Marie Juul født Andreasen, Rosenlund pr. Flemming.

1) Jens Kjær er født d. 23. juni 1961 i Torsvang, Torsted sogn.
2) Poul Kjær er født d. 28. marts 1963 i Elling, Ousted sogn.

2. Jørgen Møballe Pedersen er født d. 26. august 1915 i Vesterskov, Nebel sogn. Han blev d. 7. september 194o i Hansted gift med Sigrid Kragh Pedersen, der er født d. 3. oktober 1917 i Hansted.
Bosat: Bagsværdvej 195B, Bagsværd.
Jørgen Møballe Pedersen har gået i skole i Bleld. Han har derefter tjent på landet, indtil han blev indkaldt til aftjening af sin værnepligt i Roskilde. Derefter har han været på Store Restrup Husmandsskole, på Lyngby Landboskole og endelig på Landbohøjskolen i København. Han tog eksamen herfra som landbrugskandidat i 194o. Han var konsulent i Fjends Herreds Husmandskreds 1941-1943, i Aarhus Amts Husmandsforeninger 1943-1952 samt i De samvirkende jydske Husmandsforeninger 1952-1962. Han har tillige været sekretær i De samvirkende danske Indkøbsforeninger fra 1956. Han blev sekretariatchef i De samvirkende jydske Husmandsforeninger fra 1962. Medlem af bestyrelsen af Dansk Agronomforening 1954-1963, formand 196o-1963. Medlem af bestyrelsen for Dansk Andels Maskinindkøb 1957-1963 og af De danske FAO Udvalg m.v. fra 1963. Suppleant i styrelsen og medlem af Rådet for teknisk samarbejde med Udviklingslandene fra 1963. Medlem af bestyrelsen for Landbrugets Informationskontor. Sigrid Kragh Pedersen har gået i skole i Hansted. Hun har derefter arbejdet ved landbruget - såvel ude som inde - indtil sit giftermål. Hun er datter af boelsmand Ejnar Pedersen og hustru Eleonora Kirstine født Nielsen, Hansted Skov pr. Horsens.

a. Ulla Møballe Pedersen er født d. 1. februar 1941 i Horsens. Hun er korrespondent.
Bosat: Billund.

b. Mogens Møballe Pedersen er født d. 3. januar 1944 i Aabyhøj, Aaby sogn. Han er stud. scient. pol.
Bosat: Jyllands Allé 1oo, Aarhus C.

3. Niels Kristian Møballe Pedersen er født d. 5. marts 1918 i Vesterskov, Nebel sogn. Han blev d. 28. november 1945 i Hørby gift med Karen Elisabeth Thomsen, der er født d. 29. februar 1924 på "Nyholm", Hørby, Hørby sogn.
Bosat: Østermarksvej 1, Nørresundby.

Niels Kristian Møballe Pedersen har gået i skole i Bleld. Efter sin skolegang har han været ved landbruget indtil 1938, da han blev indkaldt til aftjening af sin værnepligt. Han vendte herefter tilbage til landbruget, ved hvilket han var indtil 194o. Han blev da ansat ved De danske Statsbaner som banearbejder, fast ansat fra 1942, forfremmet til næstformand i 1945, til formand i 1953 og endelig overformand i 1962. Karen Elisabeth Thomsen har gået i skole i Hørby gamle skole. Hun har derefter været husassistent både hjemme og ude bl.a. som husholdningselev på Dybvadgård og senere på Serridslevgård. Hun er datter af gårdejer Karl Kristian Thomsen og hustru Johanne Kirstine født Hougaard, "Nyholm", Hørby.

a. Karl Jørgen Møballe Pedersen er født d. 7. februar 1947 i Vraa, Vraa sogn.
b. Hanne Møballe Pedersen er født d. 5. januar 195o i Vraa.
c. Elsebeth Møballe Pedersen er født d. 3. september 1954 i Døstrup.



K.III
Familien Møballe



K.III.A
Karen Marie Møballe



K.III.B
Marie og Rasmus Møballe



K.III.C
Peder Winther Møballe og
hustru



K.III.D.
Eduard Magnus Møballe og hustru



K.III.C.6.
Tormod Halvorsen og familie



K.III.F.
Sara Johanne R. Møballe og Aksel M. Pedersen



K.III.E.
Ida Margrethe Møballe og Niels Thomas Nielsen



K.V.
Johanne Sophie Møballe og hendes syersker

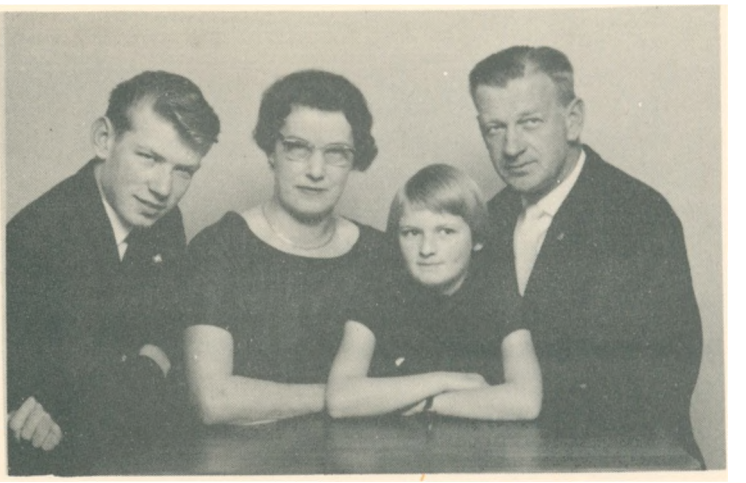

K.III.F.3.
Niels Kristian Møballe Pedersen og familie

IV. Søren Rasmussen er født d. 23. marts 1843 i Tvingstrup, Ørridslev sogn, og han døde d. 1. juni 185o samme sted.

V. Johanne Sophie Møballe er født d. 11. maj 1845 i Tvingstrup, Ørridslev sogn. Hun døde d. 13. maj 1917

VI. Henrikke Rasmussen er født d. 29. november 1846 i Tvingstrup, Ørridslev. Dødsdag og år er ukendt. Hun blev d. 12. maj 1874 i Ørridslev gift med Peder Christiansen, der er født d. 14. marts 1831 i Serridslev. Han døde d. 11. april 1900. Peder Christiansen var husmand og væver i Serridslev og søn af boelsmand og væver Christian Sørensen og hustru Maren Hansdatter.

A. Ida Margrethe Kristiansen er født d. 15. januar 1878 i Serridslev. Hun var gift med en svensker med efternavnet Anderson, og de var muligvis bosat i København. Yderligere oplysninger mangler.

1. Edele.
2. Oda.
3. Ida.
4. Erik.

B. Kristian Elias Severin Kristiansen er født d. 14. april 1880 i Serridslev. Han var gift med Ida, og de var muligvis bosat i København. Yderligere oplysninger mangler.

VI. Henrikke Rasmussen er født d. 29. november 1846 i Tvingstrup, Ørridslev. Dødsdag og år er ukendt. Hun blev d. 12. maj 1874 i Ørridslev gift med Peder Christiansen, der er født d. 14. marts 1831 i Serridslev. Han døde d. 11. april 1900. Peder Christiansen var husmand og væver i Serridslev og søn af boelsmand og væver Christian Sørensen og hustru Maren Hansdatter.

A. Ida Margrethe Kristiansen er født d. 15. januar 1878 i Serridslev. Hun var gift med en svensker med efternavnet Anderson, og de var muligvis bosat i København. Yderligere oplysninger mangler.

1. Edele.
2. Oda.
3. Ida.
4. Erik.

B. Kristian Elias Severin Kristiansen er født d. 14. april 1880 i Serridslev. Han var gift med Ida, og de var muligvis bosat i København. Yderligere oplysninger mangler.

1. Esther.
2. Egon Leif Kristiansen.

C. Rasmus Møballe Kristiansen er født d. 2o. februar 1883 i Serridslev. Han er udvandret til England, og yderligere oplysninger mangler.

VII. Søren Møballe er født d. 31. maj 1854 i Tvingstrup. Han blev gift 1. gang d. 21. januar 1881 i Vær kirke med Ida Barbara Thomsen, der er født d. 4. juni 1852 i Meldrup. Hun døde d. 6. maj 1892 i Horsens. Han blev gift 2. gang d. 12. maj 1893 i Horsens med Maren Kirstine Sørensen, der er født d. 5. januar 1857 i Vejle. Hun døde d. 24. januar 1911. Søren Møballe var gartner. Ida Barbara Thomsen var datter af gårdmand Thomas Nielsen og hustru Kirstine Margrethe Christophersdatter. Maren Kirstine Sørensen var datter af avlsbruger Søren Jørgensen og hustru Anne Margrethe født Thomsen.

A. Eivard Møballe er født d. 6. maj 1895 i Horsens. Han blev d. 13. april 1927 i Nr. Omme gift med Marie Fugl Vestergaard, der er født d. 13. november 1901 i Nr. Omme og som døde d. 8. juni 1958 i Lyngby. Eivard Møballe tog i 1916 lærereksamen fra Gedved Seminarium. Han var i 1917 elev ved Statens Bogsamlingskomités kursus. Han tog i 1918 eksamen fra Statens Biblioteksskole. Han var i tiden 1916-1918 lærer ved Tørring Realskole og bibliotekar ved Tørring Folkebogsamling. Elev ved Biblioteket for Vejle By og Amt fra 1. januar - 31. maj 1919. Lærer ved Asnæs Realskole fra 1. august - 31. december 1919. Bibliotekar ved Folkebogsamlingen i Holstebro fra 1. maj 1920. Medlem af bestyrelsen for Folkeuniversitetsforeningen i Holstebro 1921. Ansat 1. november 1926 i Lyngby, hvor han d. 1. april 1940 blev overbibliotekar. Formand for Lyngby-Taarbæk kommunes skolebibliotek, medlem af bestyrelsen for Historisk- Topografisk Selskab for Lyngby-Taarbæk kommune. Medlem af Lyngby sogns Menighedsraad 1942; formand 1956. Marie Fugl Vestergaard, der var født Laustsen - et navn, der blev slettet d. 19. december 1905 - er datter af lærer Anders Kristian Laustsen og hustru Magdalene født Pedersen.

B. Ida Margrethe Møballe er født d. 9. maj 1897 i Horsens, og hun døde d. 14. marts 1963 på en rejse til Spanien. Hun blev i 1922 gift med Ove Petersen, der er født d. 3. marts 1900 i Glostrup, og som døde d. 2. marts 1959 på Frederiksberg. Ida Møballe har gået i skole i Horsens, men fortsatte på trods af gode evner ikke sin skolegang. Hun

Hun startede som ganske ung som hushjælp først i Horsens og senere i København. Her lærte hun også at sy, til hvilket hun senere blev meget dygtig. Efter sit giftermål havde hun ved siden af sit huslige arbejde hjemme meget arbejde ved siden af som f.eks. syning, kogning og lignende. Hun havde tillige to gange forretning med damekonfektion. Hun var blandt venner og familie velkendt for sit sprudlende humør og sin ukuelige energi. Hun rejste i de senere år en del i udlandet, sidste gang til Spanien, hvor hun døde af hjerteslag. På grund af sen meddelelse og varmen var overførsel til Danmark ikke mulig, og Ida Møballe er derfor begravet på kirkegården i Palma de Mallorca. Ove Petersen har fået almindelig skoleuddannelse i Glostrup skole. Han er derefter uddannet som bager, men har dog aldrig brugt dette fag. Efter sin soldatertid blev han taxachauffør. Han var i årene 1937-1947 inspektør i Mosaisk Trossamfund i København. Dette arbejde sled voldsomt på begge ægtefæller, især da krigen netop var tæt på livet af alt vedrørende Mosaisk Trossamfund. Fra 1947-1959 var han igen taxachauffør. Hans sædvanlige store flid og dygtighed i årene 1922-1959 skabte bl.a. en stor smuk villa på Frederiksberg.

1. Inger Margrethe Pedersen er født i København d. 19. januar 1924. Hun blev d. 2o. juli 1946 i Slotskirken i København gift med Claus Petersen Færgemand, der er født d. 29. marts 1919 i Hørup på Als.
   Bosat: Storegade 16, Nordborg, Als.
   Inger Margrethe Pedersen har gået i skole i De forenede Kirkeskoler i København og senere på Tønder Statsseminarium. Hun er nu overlærer på Nordborg Kommuneskole. Claus Færgemand har gået i skole i Hørup skole og senere på Tønder Statsseminarium. Han virker nu på Nordborg skole som overlærer. Han er søn af gårdejer Kristian Færgemand og

hustru Silvie Jacobsen, Hørup, Als.

a. Chresten Petersen Færgemand er født d. 14. december 1947 i Sønderborg.

b. Ove Petersen Færgemand er født d. 28. august 1950 i Tranebjerg på Samsø.

2. Kirsten Elise Pedersen er født i København d. 24. februar 1932. Hun er sekretær.
Bosat: Lyøvej 2, Nordborg, Als.
Kirsten Elise Pedersen har gået i den Classenske Legatskole i København. Hun har derefter været ansat ved toldvæsenet i København i ti år. Siden uddannet som korrespondent i København og er nu ansat på Danfoss, Nordborg på Als.

a. Anne-Mette Pedersen er født d. 28. juli 1958 på Frederiksberg.

C. Svend Møballe er født i Horsens d. 19. november 1899, og han døde i Tønder d. 1. september 1954. Han blev d. 2. februar 1927 i Tønder gift med Anne Christine Ulrikke Jürgensen, der er født d. 30. juni 1900 i Sdr. Lygum.
Bosat: Skibbrogade 12, Tønder.
Svend Møballe har gået i skole i Horsens. Han kom derefter i snedkerlære i Horsens, og efter læretiden havde han arbejde forskellige steder. Han kom i 1923 til Tønder, hvor han først i tre år arbejdede som snedkersvend og derefter startede egen forretning i Kogade. Senere startede han møbelforretning i Skibbrogade 12 i Tønder og drev denne indtil få år før sin død. Anne Christine Ulrikke Jürgensen har gået i skole i Tyskland. Siden har hun været i huset i Tønder indtil sit giftermål. Hun er datter af arbejder August Jürgensen og hustru Katarine Thomsen, Tenningstedt.

1. Søren Møballe er født d. 29. maj 1927 i Tønder. Han er gift med Norma Gleen.
Bosat: Flat 1., 8 Croham - Park - Ave., England.

2. Viggo Møballe er født d. 9. april 1929 i Tønder. Han blev d. 6. august 1955 i Ubjerg gift med Magdalene von Eitzen Hausted, der er født i Ubjerg d. 6. december 1933.
   Bosat: Jernbanegade 1, Tønder.
   Viggo Møballe har gået i skole i Tønder. Han har efter sin skoletid været i koloniallære i Tønder, har siden været kommis i Kolding. Han kom 1948 til Tønder til faderens forretning på grund af faderens sygdom. Han har i 1950 1951 aftjent sin værnepligt i Søborg, Aabenraa og i Tønder. Efter sin militærtjeneste har han drevet faderens møbelforretning videre. Magdalene von Eitzen Hausted har gået i skole i Ubjerg. Efter sin konfirmation har hun tjent som pige i huset og endvidere været ansat i forskellige forretninger. Hun er datter af grænseoverbetjent Alfred Hansen Hausted og hustru Catarine født von Eitsen, Ubjerg.

a. Bente Møballe er født d. 22. maj 1957 i Tønder.

b. Lars Møballe er født d. 29. maj 1960 i Tønder.

3. Kaete Kirsten Møballe er født d. 14. november 1930 i Tønder. Hun blev d. 18. maj 1957 i Roskilde gift med Mogens Rasmussen, der er født d. 24. februar 1931.
   Bosat: Gammel Killerup pr. Sakskøbing.
   Kaete Kirsten Møballe har gået i skole fra 1937-1945 på Statsseminariets Øvelsesskole i Tønder. Efter sin konfirmation 8. april 1945 har hun haft forskellige huslige pladser, bl.a. hos sin farbroder Ejvart Møballe i Kgs. Lyngby. Begyndte barneplejeuddannelse på Sct. Lucas Stiftelsens spædbørnehjem fra 1949-1951, blev sygeplejeelev på Tønder Amts og Bys Sygehus fra 1951-1954. Modtog supplerende uddannelse i psykiatri på Sct.Hans Hospital i Roskilde fra 1. maj 1954 til 1. november 1954, og blev derefter ansat som assistent samme sted indtil 1. juli

skole indtil 1945. Han har efter sin konfirmation haft forskellige pladser, dels som bud og dels som arbejdsdreng. Han har kørt som lastbilchauffør forskellige steder, indtil han i januar 1952 blev indkaldt til marinen, hvor han gjorde tjeneste først i Arresødal og derefter i Sønderborg. Han blev hjemsendt i december 1952. Indtil 1. april 1954 var han igen chauffør, hvorefter han blev ansat på Sct.Hans Hospital i Roskilde som plejervikar. Han er senere blevet plejer og har været dette indtil 1. juli 1958, hvor han flyttede til Sønderborg og blev ansat på Danfoss i Nordborg. Efter flytningen til Lolland, er han igen blevet chauffør i et korn- og foderstoffirma. Han har d. 1. marts 1961 købt et lille bondehus i Killerup. Mogens Rasmussen er søn af silopasser Poul Rasmussen og hustru Ellen Rasmussen, Søly ved havnen i Saksköbing.

4. Elly Møballe er født d. 16. december 1931 i Tønder. Hun blev d. 25. juli 1953 i Tønder gift med Benno Nielsen Lund, der er født d. 19. april 1923 i Møborg.
   Bosat: Syvstjerneallé 29, Kastrup.
   Elly Møballe har gået i skole i Tønder og har derefter i 4 år været elev på Tønder Kommunekontor og været ansat et år som assistent samme sted. Efter sit giftermål har hun været hjemmegående husmoder i Odense indtil 1964, hvorefter hun har fået ansættelse på Taarnby Kommunekontor. Benno Lund har gået i skole i Sdr. Stenderup og i Kolding. Efter sin skolegang kom han i købmandslære i Skærbæk, senere på handelshøjskole og er blevet ansat ved De danske Spritfabrikker, hvor han stadig er ansat som kontorassistent. Han er søn af sognepræst Niels Nielsen Lund og hustru Kirstine Marie født Svendsen, Søgade 4o i Kolding.

a. Torben Nielsen Lund er født d. 6. februar 1954 i Odense.
b. Søren Nielsen Lund er født d. 29. maj 1956 i Odense.

5. Svend Møballe er født d. 1. august 1933 i Tønder. Han blev d. 27. september 1958 i Risskov gift med Tove Møller, der er født d. 18. december 1935 i Risskov.
   Bosat: Gyvelbakken 3, Lystrup St.

ter været i lære som typograf i Tønder hos bogtrykker Laursen i Jernbanegade, og da han var udlært, blev han indkaldt til militærtjeneste i 1954 i Aarhus. Under sin militærtjeneste kom han til skade og blev indlagt på Silkeborg Centralsygehus, hvor han da blev plejet af sin nuværende kone. Efter sin militærtjeneste kom han til Silkeborg Avis som typograf og var ansat der i ca. 2 år. Efter sit giftermål vendte han i ca. halvandet år tilbage til sin tidligere læremester i Tønder. Han er siden blevet ansat ved Aarhus Amtstidende og er nu ved Aarhus Stifttidende. Tove Møller har gået i skole i Risskov. Hun har derefter haft arbejde dels som husassistent og dels som ekspeditrice. I 1953-1954 var hun på Testrup Sygeplejeskole, hvorefter hun fik ansættelse på Silkeborg sygehus som sygeplejerske. Hun var her indtil sit giftermål. Tove Møller er datter af maskinsnedker Sigvald Marius Laursen Møller og hustru Else Hilda født Andersen, Blaamunkevej 4, Risskov.

a. Henrik Møballe er født d. 7. november 1959 i Tønder.
b. Aase Møballe er født d. 28. maj 1962 i Risskov.
c. En dreng, født d. 5. maj 1965.

6. Tove Møballe er født d. 21. august 1939 i Tønder. Hun blev d. 1o. oktober 1959 i Tønder gift med Per Mark, der er født d. 22. november 1935 i Nykøbing Mors.
Bosat: Brorsonsvej 55, Herning.
Tove Møballe har taget studentereksamen fra Tønder i 1958. Hun har senere taget lærereksamen fra Aarhus Seminarium 1963. Hun er fra august 1964 ansat ved Herning skolevæsen, Vestervangskolen. Per Mark er student fra Nykøbing 1955. Han tog i 1963 embedseksamen som cand.mag. i matematik og fysik fra Aarhus Universitet. Han er fra august 1963 ansat ved Herning Gymnasium. Han er søn af maskinmester Aage Mark og hustru Ane født Knudsen, Bøgevej 3, Nykøbing Mors.

a. Hanne Mark er født d. 17. maj 1961 i Borum.
b. Mette Mark er født d. 8. oktober 1963 i Herning.

7. Jørgen Møballe er født d. 16. februar 1943 i Tønder.

til femte klasse i Øvelsesskolen i tilknytning til Tønder Statsseminarium. Derefter har han gennemgået Mellem- og Realskole på Tønder Kommuneskole. Efter endt skolegang har han i et halvt år været på besøg og sprogstudieophold i England, og har senere arbejdet som arbejdsdreng i Tønder. Han er herefter kommet på seminarium i 1961, og forventes at dimittere herfra i 1966.



K.VII
Søren Rasmussen Møballe



K.VI
Henrikke Rasmus-
datter



K.VII.C
Svend Møballe og hustru



K.VII B
Ove Petersen



K.VII C.s
hustru med børn



K.VII B
Ida Margrethe Møballe

# A F D E L I N G L.

Karen Jensdatter, født 1809

## L. Karen Jensdatter

er ifølge faderens optegnelser født "1809 natten imellem 15de og 16de Februarii".

# T I L L Æ G

Oplysninger indgået efter redigeringens afslutning.

Anetavle:

Ane nr. 58. Anders Jespersen omtales i Skanderborg og Aakær Lens regnskaber fra marts 1642, mens faderen (nr. 116) nævnes i samme kilde ved Kyndelmisse samme år, altså d. 2. februar. Her får man altså fastsat tidspunktet for hans overtagelse af gården.

Ane nr. 76. Michel Jørgensen nævnes i et dokument fra Voer Herredsting af 1o. juli 1659, hvor hans efterfølger i gården nævnes. Denne hed Rasmus Jensen Brunk.

Ane nr. 78. Som anført i teksten er Peder Christensen formodentlig søn af Christen Eriksen. Denne opføres i Skanderborg Slots jordebog som fæster af en slottet tilhørende gård i Kattrup. Denne gård hedder ifølge et skøde af 31. marts fra Voer Herredsting "Kiærsgaard".(16o3)

Ane nr. 84. Eske Jørgensen nævnes i Skanderborg Lens Jordebogsregnskaber 1623-1624. Han skulle årlig svare følgende ydelser til kongen: " 1 ørte buigh, ½ ørte rugh, ½ ørte haure. 1 fjg. (fjerdingkar) Smør, 1 oxe At Stalde, 1 brend Suin (Brændsvin, altså svin, der sendes på olden i skovene), 1 lamb, 1 gaas, 2 høns 1 ørte gri malt." I det følgende år sker der en ændring, men i de efterfølgende år er ydelsen den samme som i 1623-1624. I 1626 opgives hartkornet til 9 tdr. 3 fjdk.

Ane nr. 116 Jesper Mortensen nævnes første gang i Skan-

derborg Lens regnskaber 1624-1625, da han sammen med Peder Enevoldsen opføres som beboer af gården i Overby, der stod for hartkorn 15 tdr. 2½ skp. 1 fjdk. ½ alb. Dette viser altså, at selv ikke den allernærmeste nabo undså sig for at vidne mod Jesper Mortensen. I 1624-1625 skulle de sammen svare følgende afgifter: "for ehn Malche Koe med Kalffue, 4 Enckende dlr, 5 Leding grot, 5 schepper Kongstød haure, 6 schepper rug, 1 gaas, 2 hønns, 2 shep haure, 13 Lees weed, 6 Tdr. Kul, 6 Schepper biug, 2 Lamb, 1 Suin, 1 ortte haure, 1o skp. 2 alb. grj (Gæsteri), 1 Pund Malt." Desuden skulle de svare følgende af en ødegård i Møballe: "3 schepper rug, 3 schepper biug, 1 faar, 2 hønns." Endvidere anføres der: "Giffuer thee aff Stendtrup 1 feed galt huer Andet Aar, 1 schep haure gryn, 2 hønns, 2½ schepper biug, 2½ (målet ulæseligt - men formodentlig mark) gaarn (Garn)"

Ane nr. 34o. Eske Pedersen nævnes i et skøde, som blev udstedt på Voer Herredsting 1563. Skødet udstedtes fra Edel Markvardsdatter til Jørgen Pedersen og Eske Pedersen og omfattede hendes del af den gård i Møballe, som Eske Pedersen påboede og desuden ødegården "Giødsgaard" i Gedved. Derforuden omfattede skødet: "den halve Gaard i Stenderup og i den Eng, som de bruger i Engestrup" og endelig et stykke jord, som Jens Assersen og Eske Assersen og medarvinger udlagde til Vestergaard.

Efterkommeroversigt:

Afdeling E.

VIII.B.1.a. Hans Peter Jessen, født d. 13. februar 1922.

VIII.b.1.b. Ole Gregers Jessen, født d. 12. december 1928.

VIII.B.2.a. Tove Jessen, født d. 18. april 1924.

IX.B.1. Niels Carl Fevejle Nielsen tog realeksamen fra Odder Realskole 1916 og blev derefter kontoruddannet på Odder Andels Svineslagteri. Han indkaldtes til aftjening af værnepligt i Sandholmlejren i september 1918, men i oktober samme år blev han ramt af den spanske syge og døde på Militærhospitalet i København.

X.A.2.a. Adresse: Bernstorffsvej 95 B, Hellerup.

IX.E.1. Døbenavnet er Minna Marie Johanne Fevejle Jacobsen.

X.A. Jacob Sundby Jacobsen gik i skole i Serridslev og Horsens. Han blev handelsuddannet hos købmand C. Christensen & Co., Horsens, og udlærtes d. 1. november 1897. Han aftjente sin værnepligt i Fredericia 1898-1899. Den 3o. juli 19o6 erhvervede han borgerbrev i Aarhus, og d. 3o. november 19o7 fik han ansættelse som repræsentant i fa. L.C. Glad & Co. med hele landet som rejseområde. Her virkede han til d. 1. august 1916 og erhvervede derpå en kolonialforretning på Falkonerallé 5, Frederiksberg. Denne forretning måtte han i 193o sælge på grund af sygdom, og han købte derefter engrosforretning i husholdningsartikler, beliggende Randersgade 41, i København. Også på grund af sygdom måtte han afhænde denne virksomhed i 1938, og senere gik han ind i kaffebranchen,som han imidlertid måtte forlade i 1941 på grund af krigen. Hans hustru har trofast

hjulpet sin mand i hans skiftende forretninger, til trods for megen sygdom.

Afdeling G.

I.C.2.g.2). Hlems - læs: Helms.

Afdeling K.

I.B.1.a.1). Hans Jørgen Thomsen, født d. 19. maj 195o i Give.

I.B.1.a.2). Klaus Erik Thomsen, født d. 2. januar 1957 i Vejle.

2726.
Eske Assersen

1362.
Simon Thomasen
f. o. 1425
d. før 1499

1363.
Kirsten Eskesdatter

680.
Peder Markvardsen
f. o. 1470

681.
N.N. Simonsdatter

320.
Søren Pedersen
f. o. 1509

321.
Johanne N.N.

340.
Eske Pedersen
f. o. 1515
d. før 1580

341.
Maren "Eskes"

342.
Ove Andersen
f. o. 1535

160.
Niels Sørensen
f. o. 1550

161.
Mette Justdatter
f. o. 1560

170.
Markvard Eskesen
f. ca. 1545
d. 1608

171.
Anne Ovesdatter
f. o. 1560

180.
Christen Pedersen

181.
Kirsten Bollesdatter

76.
Michel Jørgensen
f. o. 1600

78.
Peder Christensen
f. o. 1600

80.
Søren Nielsen
f. o. 1580

81.
Anne Jacobsdatter

82.
Søren Andersen
f. o. 1570

83.
Karen Rasmusdatter
f. o. 1590

84.
Eske Jørgensen

85.
Bodil Markvardsdatter

90.
Bolle Christensen
f. 1574
d. 1623

91.
Else Bertelsdatter
d. 1653

116.
Jesper Mortensen
f. ca. 1592

117.
Kirsten "Jespers"
f. ca. 1595

32.
Rasmus Sørensen

33.
Karen Thomasdatter

36.
Jens Pedersen
f. o. 1620
d. 1688

37.
Maren Jørgensdatter

38.
Christen Mikkelsen
d. før 1671

39.
Karen Pedersdatter
f. ca. 1635

40.
Anders Sørensen
f. o. 1610

41.
Anne Sørensdatter

42.
Jørgen Eskesen
f. o. 1615

43.
Bodil Olufsdatter

44.
Hans Olufsen Boller
d. 1676

45.
Else Bollesdatter
f. 1623
d. 1712

46.
Rasmus Rasmussen
f. 1621
d. 1693

47.
Karen N. N.
d. 1705

56.
Christen Pedersen

58.
Anders Jespersen
f. 1615-1620

60.
Peder Nielsen

16.
Søren Rasmussen
f. o. 1640

18.
Peder Jensen
f. ca. 1660
d. ca. 1714

19.
Maren Christensdatter
f. ca. 1660
d. 1700

22.
Jacob Hansen
f. 1655
d. 1717

23.
Maren Rasmusdatter
f. ca. 1663
d. 1740

28.
Jacob Christensen
f. ca. 1645
d. 1695

29.
Anne Andersdatter
f. ca. 1650

30.
Niels Pedersen
f. o. 1650

31.
Mette Jensdatter
f. ca. 1660
d. 1691

8.
Rasmus Sørensen
f. 1681
d. 1763

9.
Anne Pedersdatter

10.
Jens Madsen
f. ca. 1683
d. 1742

11.
Else Jacobsdatter
f. 1690
d. 1770

14.
Christen Jacobsen
f. 1676
d. 1735

15.
Karen Nielsdatter
f. ca. 1684
d. 1769

4.
Søren Rasmussen

5.
Ane Jensdatter

6.
Thomas Thomasen
f. 1713
d. 1791

7.
Karen Christensdatter
f. 1724
d. 1794

2.
Jens Sørensen
f. 1753

3.
Ane Sophie Thomasdatter
f. 1763
d. 1849

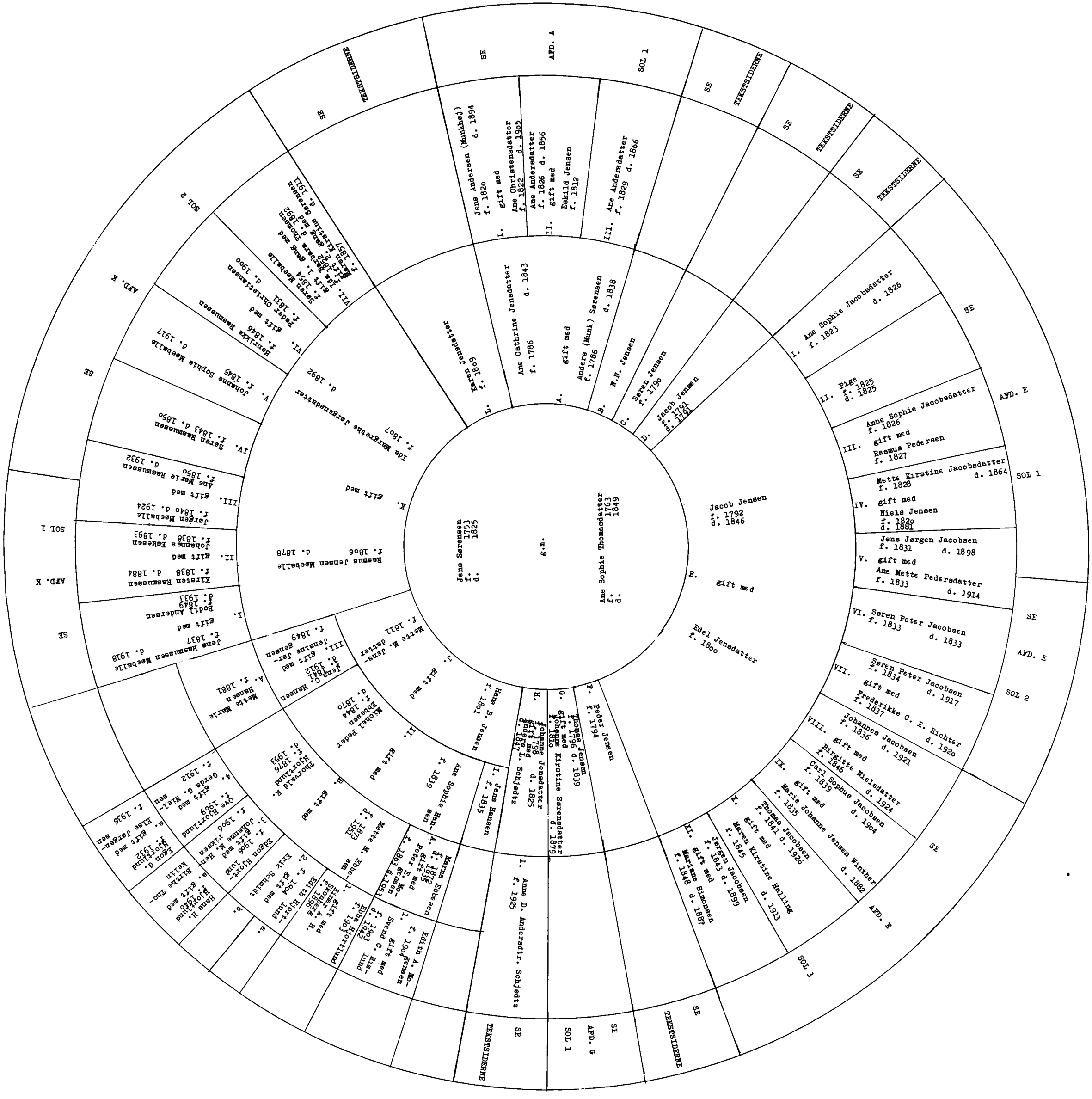
Jens Sørensen
1753
f.
d. 1825
g.m.
Ane Sophie Thomasdatter
1763
1849
Jens Andersen (Munkhøj)
d. 1894
f. 1820
I. gift med
Ane Christensdatter
f. 1822 d. 1905
Ane Andersdatter
f. 1826 d. 1856
II. gift med
Eskild Jensen
f. 1812
Ane Andersdatter
f. 1829 d. 1866
III.
SOL 1
AFD. A
SE
TEKSTSIDERNE
Karen Jensdatter
f. 1809
I.
Ane Cathrine Jensdatter
f. 1786 d. 1843
gift med
Anders (Mink) Sørensen
f. 1786 d. 1838
A.
B. N.N. Jensen
C. Søren Jensen
f. 1790
D. Jacob Jensen
f. 1791 d. 1791
Jacob Jensen
f. 1792
d. 1846
E.
gift med
Edel Jensdatter
f. 1800
F.
Peder Jensen
f. 1794
Thomas Jensen
f. 1796 d. 1839
G. gift med
Kirstine Sørensdatter
f. 1798 d. 1879
H.
Johanne Jensdatter
f. 1830
gift fra
Schjødtz
Ida Margrethe Jørgensdatter
f. 1807
d. 1892
K. gift med
Rasmus Jensen Mœballe
f. 1806 d. 1878
Ane Sophie Jacobsdatter
f. 1823
d. 1826
I.
II. Pige
f. 1825
d. 1825
Anne Sophie Jacobsdatter
f. 1826
III. gift med
Rasmus Pedersen
f. 1827
Mette Kirstine Jacobsdatter
f. 1828 d. 1864
IV. gift med
Niels Jensen
f. 1820
d. 1881
Jens Jørgen Jacobsen
f. 1831 d. 1898
V. gift med
Ane Mette Pedersdatter
f. 1833 d. 1914
VI. Søren Peter Jacobsen
f. 1833 d. 1833
VII. Søren Peter Jacobsen
f. 1834 d. 1917
gift med
Frederikke C. E. Richter
f. 1837 d. 1920
VIII. Johannes Jacobsen
f. 1836 d. 1921
gift med
Birgitte Nieledatter
f. 1846 d. 1924
IX. Carl Sophus Jacobsen
f. 1839 d. 1904
gift med
Marie Johanne Jensen Winther
f. 1835 d. 1882
X. Thomas Jacobsen
f. 1841 d. 1926
gift med
Maren Kirstine Helling
f. 1845 d. 1913
XI. Jørgen Jacobsen
f. 1843 d. 1899
gift med
Mariane Simonsen
f. 1848 d. 1887
I. Jens Hansen
f. 1815
I. Anne D. Andersdtr. Schjødtz
f. 1925
SE
TEKSTSIDERNE
SE
AFD. G
SOL 1
SE
TEKSTSIDERNE
SE
TEKSTSIDERNE
SE
TEKSTSIDERNE
SE
AFD. E
SOL 1
SE
AFD. E
SOL 2
SE
AFD. E
SOL 3
SE
AFD. K
SOL 2
SE
AFD. K
SOL 1
SE
AFD. K
SOL 2
SE
TEKSTSIDERNE
SE
TEKSTSIDERNE
SE
TEKSTSIDERNE

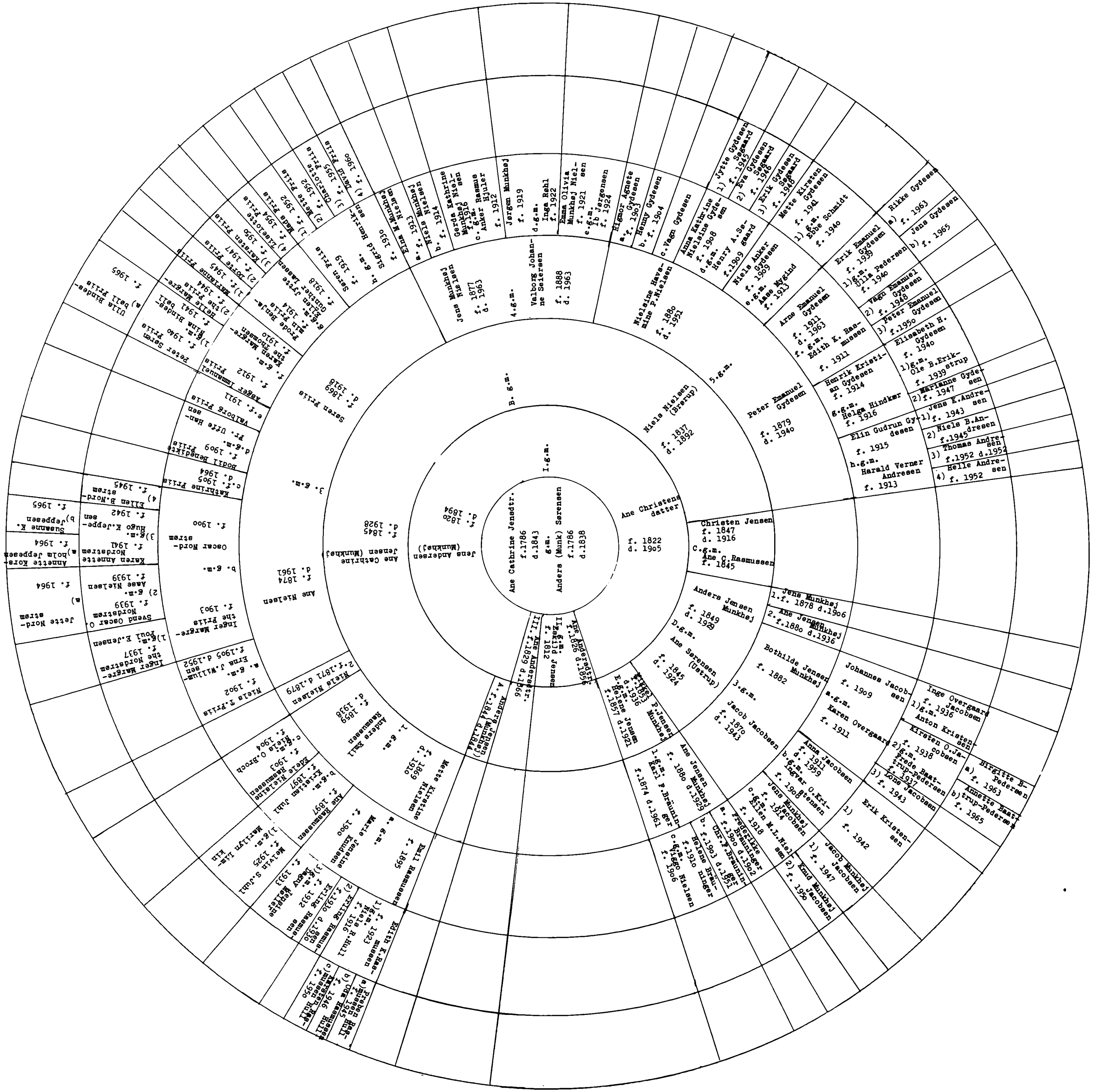
Jens Munkhøj
f. 1877
d. 1963
4.g.m.
Valborg Johanne Seiersen
f. 1888
d. 1963
Mielsine Havemine P.Nielsen
f. 1880
d. 1951
5.g.m.
Peter Emanuel Gydesen
f. 1879
d. 1940
Søren Friis
f. 1869
d. 1918
B. g.m.
Niels Nielsen (Brørup)
f. 1837
d. 1892
I.g.m.
Ane Cathrine Jenedtr.
f.1786
d.1843
g.m.
Anders Sørensen (Munk)
f.1786
d.1838
Ane Christens datter
f. 1822
d. 1905
Christen Jensen
f. 1847
d. 1916
C.g.m.
Ane C.Rasmussen
f. 1845
Jens Andersen (Munkhøj)
f. 1820
d. 1894
3. g.m.
Ane Nielsen
f. 1874
d. 1961
Ane Cathrine Jensen
f. 1845
d. 1928
Jørgen Munkhøj
f. 1919
d.g.m.
Inga Rohl
f. 1922
Emma Olivia Munkhøj Nielsen
f. 1921
e.g.m.
Ib Jørgensen
f. 1924
Rigmor Agnete
a.f. 1963
Henny Gydesen
b.f. 1964
c.Vagn Gydesen
Anna Kathrine Nielsine Gydesen
f. 1908
d.g.m.
Henry A.Segaard
f.1909
Niels Anker Gydesen
f. 1909
e.g.m.
Anne Mygind
f. 1913
1) Jytte Gydesen
f. 1945
2) Eva Gydesen
f. 1946
3) Erik Gydesen
f. 1948
Segaard
Mette Kirsten Gydesen
f. 1941
1) g.m. Ebbe Schmidt
f. 1940
Arne Emanuel Gydesen
f. 1911
d. 1963
f. g.m.
Edith K. Rasmussen
f. 1911
Erik Emanuel Gydesen
f. 1939
1)g.m.
Ulla Pedersen
f. 1940
Vagn Emanuel Gydesen
f. 1948
2)
Peter Emanuel Gydesen
f.1950
3)
Henrik Kristian Gydesen
f. 1914
g.g.m.
Helga Hindkær
f. 1916
Elisabeth H. Gydesen
f. 1940
1)g.m.
Ole B.Erikstrup
f. 1939
Elin Gudrun Gydesen
f. 1915
h.g.m.
Harald Verner Andresen
f. 1913
Marianne Gydesen
2)f. 1947
Jens K.Andresen
1)f. 1943
Niels B.Andresen
2) f.1945
Thomas Andresen
3) f.1952 d.1952
Helle Andresen
4) f. 1952
Rikke Gydesen
a) f. 1963
Jens Gydesen
b) f. 1965
Søren Friis
f. 1929
b. g.m.
Sigrid Henriksen
f. 1930
Elna M.Madsen
Niels Madsen
f. 1913
e.f.
Gerda Kathrine Nielsen Munkhøj
f. 1914
d.g.m. Rasmus Anker Hjuler
f. 1912
Jørgen Munkhøj
f. 1919
d.g.m.
Inga Rohl
f. 1922
Emma Olivia Munkhøj Nielsen
f. 1921
e.g.m.
Ib Jørgensen
f. 1924
Rigmor Agnete
a.f. 1963
Henny Gydesen
b.f. 1964
c.Vagn Gydesen
1) Jytte Gydesen
f. 1945
2) Eva Gydesen
f. 1946
3) Erik Gydesen
f. 1948
Segaard
Anna Kathrine Nielsine Gydesen
f. 1908
d.g.m.
Henry A.Segaard
f.1909
Niels Anker Gydesen
f. 1909
e.g.m.
Anne Mygind
f. 1913
Mette Kirsten Gydesen
f. 1941
1) g.m. Ebbe Schmidt
f. 1940
Rikke Gydesen
a) f. 1963
Jens Gydesen
b) f. 1965
Erik Emanuel Gydesen
f. 1939
1)g.m.
Ulla Pedersen
f. 1940
Vagn Emanuel Gydesen
f. 1948
2)
Peter Emanuel Gydesen
f.1950
3)
Elisabeth H. Gydesen
f. 1940
1)g.m.
Ole B.Eriksstrup
f. 1939
Marianne Gydesen
2)f. 1947
Jens K.Andresen
1)f. 1943
Niels B.Andresen
2) f.1945
Thomas Andresen
3) f.1952 d.1952
Helle Andresen
4) f. 1952
Jens Munkhøj
1.f. 1878 d.1906
Ane Jensen Munkhøj
2.f.1880 d.1936
Johannes Jacobsen
f. 1909
a.g.m.
Karen Overgaard
f. 1911
Inge Overgaard Jacobsen
f. 1936
1)g.m.
Anton Kristensen
Birgitte B. Pedersen
a) f. 1963
Annette Beatrup-Pedersen
b) f. 1965
Kirsten O.Jacobsen
2)g.m.
Frede Beatrup-Pedersen
f. 1937
3) f. 1943
Lone Jacobsen
Anna Jacobsen
f. 1911
d. 1959
b.g.m.
Ingvar O.Kristensen
f. 1909
Jens Munkhøj Jacobsen
c.g.m.
Ellen M.I.Nielsen
f. 1914
Erik Kristensen
1) f. 1942
Jacob Munkhøj Jacobsen
1) f. 1947
Knud Munkhøj Jacobsen
2) f. 1950
Bothilde Jensen Munkhøj
f. 1882
3.g.m.
Jacob Jacobsen
f. 1870
d. 1943
Anders Jensen Munkhøj
f. 1849
d. 1929
D.g.m.
Ane Sørensen (Ustrup)
f. 1845
d. 1924
Ane Andersdtr.
f.1826 d.1856
Ane Andersdtr.
f.1829 d.1866
Andrea Jørgen (Munkhøj)
f.1844 d.1884
Niels Andersen
f. 1812
g.m.
Jens Jensen
f. 1812
Ane Andersdtr.
f.1829 d.1866
Niels Nielsen
f. 1879
2.f.1871 d.1879
Niels T.Friis
f. 1902
a. g.m.
Erna J.Williamsen
f.1905 d.1952
Inger Margrethe Nordstrøm
f. 1937
1)g.m.
Poul E.Jensen
Inger Margrethe Nordstrøm
f. 1903
Svend Oscar Nordstrøm
f. 1939
2) g.m.
Aase Nielsen
f. 1939
Jette Nordstrøm
a)
f. 1964
Oscar Nordstrøm
f. 1900
b. g.m.
Karen Annette Nordstrøm
f. 1941
3)g.m.
Hugo K.Jeppesen
f. 1942
Annette Korsholm Jeppesen
a)
f. 1964
Susanne K. Jeppesen
b)
f. 1965
Kathrine Friis
c.f. 1905
d. 1964
Bodil Benedikte
f. 1909
d.g.m.
Fr. Uffe Hansen
Valborg Friis
e.f. 1911
Peter Søren Friis
f. 1940
a)g.m.
Nina Bindesbøll
f. 1941
Helle Margrethe Friis
f. 1944
1)g.m.
Martinus Friis
f. 1945
2)
Hanne Friis
f. 1947
3)
Karsten Friis
f. 1950
4)
Klaseine Friis
f. 1954
1)
Mads Friis
f. 1952
2)
Mette Friis
f. 1952
3)
Charlotte Friis
f. 1955
4)
David Friis
f. 1960
Ulla Bindesbøll
a)
f. 1965
Agger Immanuel
f. 1912
Frode Benjamin Mathiesen
f. 1914
f. g.m.
Karen Margrethe Thomsen
f. 1910
Niels Nielsen
f. 1859
d. 1938
Andrea Jørgen Rasmussen
1. g.m.
Mette Kirstine Nielsen
f. 1869
d. 1910
Ane Rasmussen
f. 1897
Kristian Juhl
f. 1897
b.g.m.
Adele Nielsine Rasmussen
f. 1903
c.g.m.
Niels O.Broch
f. 1904
Bodil Rasmussen
f. 1895
a. g.m.
Marie Jensine Knudsen
f. 1900
Mary Heidine Rasmussen
f. 1932
1)g.m.
Erling Rasmussen
f. 1923
Niels R.Hall
f. 1916
2) f.1930 d.1930
Erling Rasmussen
f. 1930
Anders Peter Rasmussen
f. 1946
Vagn Rasmussen Hall
b) f. 1945
Preben Rasmussen Hall
a)
f. 1946
Kirsten Rasmussen Hall
c)
f. 1950
Melvin Kirkhuhn
f. 1925
1)g.m.
Marilyn Kirkhuhn
Andrea Jørgen (Munkhøj)
f.1844 d.1884
Niels Andersen
f. 1812
g.m.
Jens Jensen
f. 1812
Ane Andersdtr.
f.1829 d.1866
Ane Jensen Munkhøj
f. 1880 d.1929
1.g.m.
Karl P.Brøuninger
f.1874 d.1961
Frederikke Brøuninger
a. f.1900 d.1902
Chr.P.Brøuninger
b. f.1903 d.1951
Helene Brøuninger
c.g.m.
Viggo Nielsen
f. 1906
Niels P.Jensen Munkhøj
f.1853
E.g.m.
Helene Jensen
f.1857 d.1921
Ane Jensen Munkhøj
f.1853 d.1936
Helene Jensen
a.f.1936
Karl P.Jensen Munkhøj
b.f.1938
Ane Jensen Munkhøj
f.1857 d.1921

Edel Jensdatter
f. 1800
d.
g. m.

Jacob Jensen
f. 1792
d. 1846

Jens J. Jacobsen
f.
d. 1831 1898

Rasmus Pedersen
f. 1827
g. m.

Mette K. Jacobsdatter
f. 1828 1864
g. m.
Niels Jensen
f. 1820
d. 1881

Jacob R. Pedersen
f.
d. 1847

A. Mørch M.M.
f. 6.2.6.
d.

Peder R. Pedersen
f. 1848
d. 1849

Peder R. Pedersen
f. 1850
d.

Jørgen R. Pedersen
f. 1852
d.

Alfred M. R. Pedersen
f. 1854
d. 1879

Ane S. Jacobsdatter
f. 1825
d.

Anne S. Jacobsdatter
f. 1826
g. m.

Jacobine Edeline Jacobsen
f. 1855

Ane Mette Pedersdatter
f. 1853
d. 1914

Jacob Jacobsen
f. 1823
d. 1826

Ane S. Jacobsen
f. 1826
d.

Jacob Jacobsen
f. 1857
d. 1880

Mette C. Jacobsen
f. 1880
d.

gift 2 gange

Andrea Peter Rasmussen
f. 1852

Jacob Marius Pedersen
f. 1881

Ane Mette Rasmussen
f. 1884
d.

Jacob R. Pedersen
f. 1847
d.

Anne S. Petersen
f. 1918
d.

Mads Peter Sørensen
f. 1915
d. 1942

Anne Peder Sen
f. 1928

Marie Hansen
f. 1913
g. m.

Ove Pedersen
f. 1909

Hans Peter Hansen
f. 1900
d. 1967

Mary Pedersen
f. 1905

Mette Kathrine Hald
f.
d. 1879 1957

Trine M. Rasmussen
f. 1877
d. 1965

Ane S. Rasmussen
f. 1880
d. 1960

Johannes Marinussen
f. 1878
d. 1962

Kathrine M. Rasmussen
f. 1878
g. m.

Rasmus Peder Rasmussen
f. 1875
d. 1937

Carl Frederik Nielsen
f. 1901

Sigrid K. Rasmussen
f. 1904

Hans A. Rasmussen
f.
d.
g. m.

Signe R. Henriksen
f. 1912

Anders P. Rasmussen
f. 1900

Edith A. Rasmussen
f. 1902

Henning V. Nielsen
1) f. g. m.
Valborg Gunnerud
f. 1926

Agner P. Nielsen
2) g. m.
Helvig Mortensen

Herdis K. Nielsen
f. 1931
3) g. m.
Vagn Henriksen
f. 1925

Barn
4) død som lille

5) Barn
død som lille

Henny C. Nielsen
6) f. 1939
g. m.
Niels Erik L. Larsen
f. 1936

Wagner W. F. Nielsen
7) f. 1943
g. m.
Sonja Jørgensen
f. 1943

Ellen K.
a) Nielsen
f. 1954

Jytte E.
b) Nielsen
f. 1958

Birthe
a) Henriksen
f. 1953

Erik Henriksen
b) f. 1955

John Henriksen
c) f. 1957

Bente Henriksen
d) f. 1961

Heidi
a) Nielsen
f.

Irene Rasmussen
1) f. 1939
g. m.
Kaj B. S. Dam
f. 1932

Kaja M. Rasmussen
2) f. g. m.
Kurt Michelsen
f. 1944

Helle Dam
a) f. 1962

Leif S. Dam
b) f. 1964

Anker Rasmussen
3) f. 1947

Lidy A. Rasmussen
4) f. 1948

a)

b. g. m.

1. g. m.

c. g. m.

2. f. 1877
d. 1965

3. d. g. m.

4. f.
d. 1880 1960

5. g. m.

Else B. Sørensen
1) f. 1931

Jette E. Hansen
2) f. 1947

Kirsten M. Hansen
3) f. 1941

Ida Pedersen
(1) f. 1936
g. m.
Gunner Pedersen

Kaj Pedersen
2) f. 1938
Hans M. Pedersen
3) f. 1939

Torve Lundgaard
1) f. 1950

Mette Lundgaard
2) f. 1954

Peder Lauritsen
1) f. 1951

Arne Lauritsen
2) f. 1951

Anette Lauritsen
3) f. 1952

Lauritz K. Lauritsen
f. 1929
g. m.
Anne S. Petersen
f. 1918

Niels E. Lundgaard
f. 1917
g. m.
Hanne Peter Sen
f. 1916
e. f.d.

Ane Marie S. Jacobsen
f. 1886
g. m.

Ane Marie Jacobsen
f. 1886
g. m.

Christiane Sørensen
f. 1860
g. m.

Jacob J. Jacobsen
f. 1860
d.

Mette C. Jacobsen
f. 1880
d.

Ane Mette Rasmussen
f. 1884
d.

Jacob Marius Pedersen
f. 1881

Andrea Peter Rasmussen
f. 1852

Jacobine Edeline Jacobsen
f. 1855

Ane Mette Pedersdatter
f. 1853
d. 1914

Jacob Jacobsen
f. 1857
d. 1880

Jens J. Jacobsen
f.
d. 1831 1898

Jacob Jensen
f. 1792
d. 1846

Edel Jensdatter
f. 1800
d.
g. m.

Rasmus Pedersen
f. 1827
g. m.

Mette K. Jacobsdatter
f. 1828 1864
g. m.
Niels Jensen
f. 1820
d. 1881

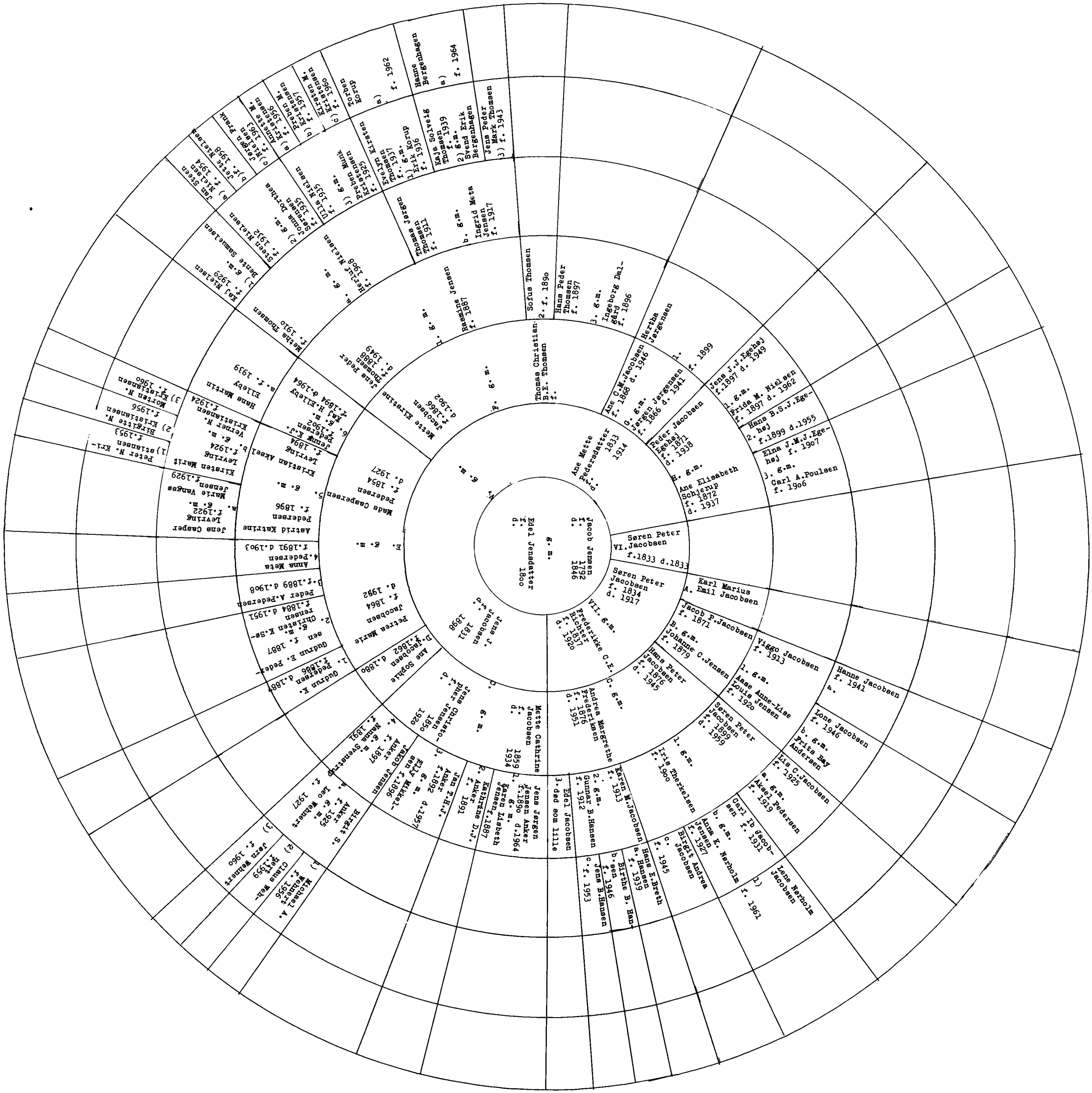

Jacob Jensen
f. 1792
d. 1846
g. m.
Edel Jensdatter
f. 18oo
d.
Ane Mette
Pedersdatter
f. 1833
d. 1914
Thomas Christian
B.E. Thomsen
f.
Sofus Thomsen
2. f. 189o
Hans Peder
Thomsen
f. 1897
3. g.m.
Ingeborg Dal-
gård
f. 1896
Hertha
Jørgensen
1.
f. 1899
Ane C.M.Jacobsen
f. 1868 d. 1946
G. g.m.
Jørgen Jørgensen
f. 1866 d. 1941
Jens J.J.Egehøj
f.1897 d. 1949
1. g.m.
Frida M. Nielsen
f. 1897 d. 1962
Hans B.S.J.Ege-
høj
2. f.1899 d.1955
Elna J.M.J.Ege-
høj f. 19o7
3. g.m.
Carl A.Poulsen
f. 19o6
Peder Jacobsen
Egehøj
f. 1871
d. 1938
H. g.m.
Ane Elisabeth
Schjerup
f. 1872
d. 1937
Søren Peter
VI. Jacobsen
f.1833 d.1833
Søren Peter
Jacobsen
f. 1834
d. 1917
Karl Marius
A. Emil Jacobsen
Jacob P.Jacobsen
f. 1871
B. g.m.
Johanne C.Jensen
f. 1879
Viggo Jacobsen
f. 1913
1. g.m.
Aase Anne-Lise
Louis Jensen
f. 192o
Hanne Jacobsen
f. 1941
a.
Lone Jacobsen
f. 1946
b. g.m.
Frits Bay
Andersen
Hans Peter
Jacobsen
f. 1876
d. 1945
Søren Peter
Jacobsen
f. 1899
d. 1959
1. g.m.
Iris Therkelsen
f. 19oo
Lis C.Jacobsen
f. 1925
a. g.m.
Aksel Pedersen
f. 1919
Carl Ib Jacob-
sen f. 1931
b. g.m.
Anna K. Nørholm
Jensen
f. 1927
Birgit Andrea
Jacobsen
c.
f. 1945
Lene Nørholm
Jacobsen
1)
f. 1961
Hans E.Breth
a. Hansen
f. 1939
Birthe B. Han-
sen
b. f. 1946
Jens B.Hansen
c. f. 1953
Karen M.Jacobsen
f. 1913
2. g.m.
Gunnar B.Hansen
f. 1912
Edel Jacobsen
3. død som lille
Andrea Margrethe
Frederiksen
f. 1876
d. 1951
C. g.m.
Frederikke C.E.
Richter
f. 1837
d. 192o
VII. g.m.
Jens J.
Jacobsen
f. 1831
d. 1898
Mette Cathrine
Jacobsen
f. 1859
d. 1934
1. g.m.
Karen Lisbeth
Jensen f.1887
2. Anker
f. 1891
Kathrine D.J.
Anker
f. 1891
Jan T.H.J.
Anker
f.1892 d.1957
3. g.m.
Elly Mikkel-
sen f.1896
Jakob Jensen
Anker
f. 1897
4. g.m.
Nanna Svenstrup
f. 1891
Birgit S.
Anker
f. 1925
a. g.m.
Leo Wehnert
f. 1927
1) Michael A.
Wehnert
f. 1956
2) Claus Weh-
nert
f.1959
3) Jørn Wehnert
f. 1960
Jens Jørgen
Jensen Anker
f.189o d.1964
1. g.m.
Karen Lisbeth
Jensen f.1887
Jens Christo-
pher Jensen
f. 1850
d. 1920
C. g.m.
Ane Sophie
D.Jacobsen
f.1862 d.188o
Petrea Marie
Jacobsen
f. 1864
d. 1952
Mads Caspersen
Pedersen
f. 1854
d. 1927
E. g.m.
Astrid Katrine
Pedersen
f. 1896
5. g.m.
Kristian Aksel
Levring
f. 1894
Jenny K.J.
Pedersen
f.1902
6. g.m.
Kaj H.Elleby
f.1894 d.1964
Jens Peder
Thomsen
f. 1888
d. 1949
1. g.m.
Rasmine Jensen
f. 1887
Mette Kirstine
Jacobsen
f.1866
d.1902
F. g.m.
Thomas Jørgen
Thomsen
f. 1911
b. g.m.
Ingrid Meta
Jensen
f. 1917
Evelyn Kirsten
Thomsen
f. 1937
1) g.m.
Erik Korup
f. 1936
Kaja Solveig
Thomsen
f. 1939
2) g.m.
Svend Erik
Bergenhagen
Jens Peder
Mark Thomsen
3) f. 1943
Torben
Korup
a)
f. 1962
Hanne
Bergenhagen
a)
f. 1964
Kirsten M.
Kristensen
f. 1960
c) Preben M.
Kristensen
f. 1957
b) Kirsten M.
Kristensen
f. 1960
Anette M.
Kristensen
f. 1956
a) Anette M.
Kristensen
f. 1956
Jørgen Frank
Nielsen
f. 1963
c) Jørgen Frank
Nielsen
f. 1963
Jette Nielsen
f. 1958
b) Jette Nielsen
f. 1958
Jan Steen
Nielsen
f. 1954
a) Jan Steen
Nielsen
f. 1954
Ulla Nielsen
f. 1935
3) g.m.
Preben Munk
Kristensen
f. 1925
Jonna Dorthea
Sørensen
f. 1935
2) g.m.
Steen Nielsen
f. 1932
Bente Samuelsen
1) g.m.
Kaj Nielsen
f. 1929
Herluf Nielsen
f. 1908
a. g.m.
Metha Thomsen
f. 1910
Kaj H.Elleby
f.1894 d.1964
Hans Martin
Elleby
a. f. 1939
Jenny K.J.
Pedersen
f.1902
Verner N.
Kristiansen
f.1924
b. g.m.
Kristian Aksel
Levring
f. 1894
Kirsten Marit
Levring
f.1924
Marie Vangsø
Jensen
f.1929
a. g.m.
Jens Casper
Levring
f.1922
Peter N. Kri-
stiansen
f.1953
1) Birgitte N.
Kristiansen
f.1956
2) Morten N.
Kristiansen
f. 1960
3) Astrid Katrine
Pedersen
f. 1896
4. Anna Meta
Pedersen
f.1891 d.19o3
Peder A.Pedersen
f.1889 d.19o8
3. Peder A.Pedersen
f.1884 d.1951
2. g.m.
Christen K.Sø-
rensen
f. 1887
Gudrun E. Peder-
sen f. 1887
1. Gudrun K.
Pedersen
f.1886 d.1887

Jacob Jensen
f. 1792
d. 1846

Edel Jensdatter
f. 1800

Carl Sophus Jacobsen
f. 1839
d. 1904

Marie Johanne Jensen Winther
f. 1835
d. 1882

IX. g.m.

Thomas Jacobsen
f. 1841
d. 1926

X. g.m.

Maren Kirstine Halling
f. 1845
d. 1913

Johannes Jacobsen
f. 1821
d. 1876

Mariane Simonsen
f. 1848
d. 1887

XI. g.m.

Jørgen Jacobsen
f. 1843
d. 1899

Jacob Jacobsen
f. 1870 d. 1943

Peter Nissen
f. 1862
d. 1927

Maren Jacobsen
f. 1868

Edeline S. Jacobsen
f. 1866 d. 1877

Peter Jensen
f. 1876
d. 1962

Ane Sofie Jørgensdatter Jacobsen
f. 1878
d. 1905

C.

B. g.m.

A. g.m.

Jacob Jacobsen
f. 1874

Ane Nielsen
f. 1884

B. g.m.

Edel Jacobsen
f. 1873
d. 1873

A. g.m.

Jens P.W. Jacobsen
f. 1877
d. 1961

D. g.m.

Sofus Jacobsen
f. 1873 d. 1891

E. g.m.

Camilla M. Nielsen
f. 1877

Jacob Sundby Jacobsen
f. 1878
d. 1961

A. g.m.

Theodora I.V. Rosager
f. 1887
d. 1964

Edele K. Jakobsen
f. 1879

B. g.m.

Jens Chr. J. Stamp
f.1873 d.1946

C. g.m.

Hans H.Jacobsen f.1881 d.1924

D. g.m.

Carl S.Jacobsen f.1883 d.1893

Anna M. E. Jacobsen
E. g.m. f.1885

Andersen Pedersen
f. 1883

Emilie K.Jacobsen
f.sen. f.1887

1. g.m.

Ebba Halling Pedersen
f. 1920

Marie J.P. Jacobsen
f.1902 d.1904

Karen J.K.F. Jacobsen
f. 1905

2. g.m.

Karl M.Simonsen
f. 1906

Erik Møller Simonsen
a. f. 1939

Poul Møller Simonsen
b. f. 1943

Inger Fevejle Jacobsen
f. 1916

3. g.m.

William Dynesen
f. 1908

Niels Dynesen
a. f. 1948

Erna E.S. Jacobsen
f. 1909

Poul Sundby
f. 1910

2. g.m.

Elna A.Hansen
f. 1910

Annette Sundby
a. f.1938

g.m. Peter Howdle
f. 1933

Grete Sundby
b. f. 1942

Gudrun S. Jacobsen
f. 1911

3. g.m.

Egon Hansen
f. 1908

Lislotte A. Hansen
a. f. 1937

Lene A. Hansen
b. f. 1940

4. Kaj Sundby
f.1912 d.1944

1. Edith J.Stamp
f. 1905

Eyvind J.Stamp
f. 1907

2. g.m.

Agnes Rasmussen f.1918

Jørgen Stamp
a. f. 1946

3. Frede J.Stamp
f.1913

Niels C.F. L.Nielsen
f.1898 d.1918

Marie J.F. Nielsen
f.1904

2. g.m.

Knud M.Hansen
f. 1898

Jens P.W. Jacobsen
f.1873 d. 1891

Harald Jacobsen
f. 1881 d. 1906

g.m. Marthe Jacobsen

Jacob P.Nielsen
f. 1858 d. 1926

Harald Jacobsen
H.f. 1884 d.1887

Hans Sofie Hansdatter
f. 1885
d. 1957

Jacob E.Jacobsen
f. 1872

C. g.m.

Sofie Jacobsen
f.

Raamine M.K. Jacobsen
A.f. 1866 d.1891

Harald Jacobsen
J.f. 1887 d. 1893

Johannes Fyvland Jacobsen 1919
2. g.m.
f. 1902

Anne M. Dalgaard
f. 1920

Jørgen Jacobsen
g.f. 1957

Hans Kirstine Jacobsen
b.f. 1945

Ole Mentzel Jacobsen
c.f. 1948

Mentzel Jacobsen
a.f. 1943

Hans Eljert Mentzelsen
b.f. 1945

Vagn Ege Juul
d.f. 1948

Knud Erik Juul
b.f. 1938

Lis Juul
c.f. 1945

Karen M. Juul
a.f. 1939

Henrik B.Jacobsen
f. 1915

Jacob Mentzelsen
f. 1902

Mads Jacobsen
d. 1963

Mads Jacobsen
d. 1898

Hans Sofie Hansdatter Jacobsen
f. 1878
d. 1957

Marie Sofie Jacobsen
d. 1881 d. 1907

Harald Jacobsen
H.f. 1884 d.1887

Harald Jacobsen
J.f. 1887 d. 1893

Marthe Helene Jacobsen
2. g.m.
f. 1912

Christian Emil Petersen f.1907

1. g.m.

Martha Helene Hjelgaard
f. 1909

Plinn Hjelgaard Petersen
f. 1940

e.

Helge B.H. Jacobsen
f. 1909

Lars K.Andersen
f. 1942

c. g.m.

Birgit Jacobsen
f. 1944

Klaus Jacobsen
f. 1942

b. Jacobsen

Inger Hansen
f. 1909

3. g.m.

Niels Jacobsen
f. 1875
d. 1950

Jacob Edvard Jacobsen
f. 1872
d. 1960

D. g.m.

Klaus Jacobsen
f. 1942

a. g.m.

Helge Jacobsen
f. 1936

Bernhard M.P. Jacobsen
f. 1906

Johannes H.P. Jacobsen
2. f. 1902

Inge-Lise P. Jacobsen
d.f. 1942

Thyra Cecilie Poulsen
f. 1905

1. g.m.

Sofie Jacobsen
f. 1873
d. 1960

Bent A.L.Weesel
f. 1934

c. g.m.

Karen F. Jacobsen
f. 1939

b. g.m.

Gunnar G.Nielsen
f. 1932

Anna S.P.Jacobsen
f. 1936

Karl A.Christiansen
f. 1933

a. g.m.

Bodil Fevejle Jacobsen
f. 1934

Jørn Grotkjær Nielsen
f. 1962

1)

Lene Christiansen
f. 1964

1)

Lars Weesel
f. 1963

1)

Jørn Grotkjær Nielsen
f. 1964

2)

Karl Jacobsen
f. 1899

2. g.m.

Anna S.Nielsen
f. 1899

Peter Jacobsen
f. 1896

Johannes B. Hansen
2. g.m. f. 1894
Maria M.
f. 1893

Hans Chr.Jessen
1. g.m. f. 1892
Carla
f. 1894

Gregersen

Jørn Jessen
c.f. 1941

Kaj Vestmark
b. g.m.
f. 1936

Elisabeth Jessen
a.f. 1922

Marianne
d.1924

Jørn Jessen
a. f. 1924

Ole Gregersen
b. f. 1928

Hans Peter Jessen
a. f. 1922

Per Grotkjær Ærthøj
c. f. 1939

Jørgen Grotkjær Ærthøj
f. 1935
g. m.
Karen Nielsen Green
f. 1940

1)

2)

Viggo Ærthøj
f. 1905

1. g.m.

Edele Grotkjær Jensen
f. 1903

Ane Marie Jacobsen
2.f.1918 d.1919

Arne Jørgensen
f. 1925

a. g.m.

Birthe Ærthøj
f. 1929

Jørgensen
3) f. 1959

Marianne K.
2) f. 1954

Torben K. Jørgensen
1) f. 1950

Anette K.

Jamie Green Ærthøj
f. 1963

Helga Sofie Jacobsen
f.1912
g. m.
Erling Nielsen
f. 1907

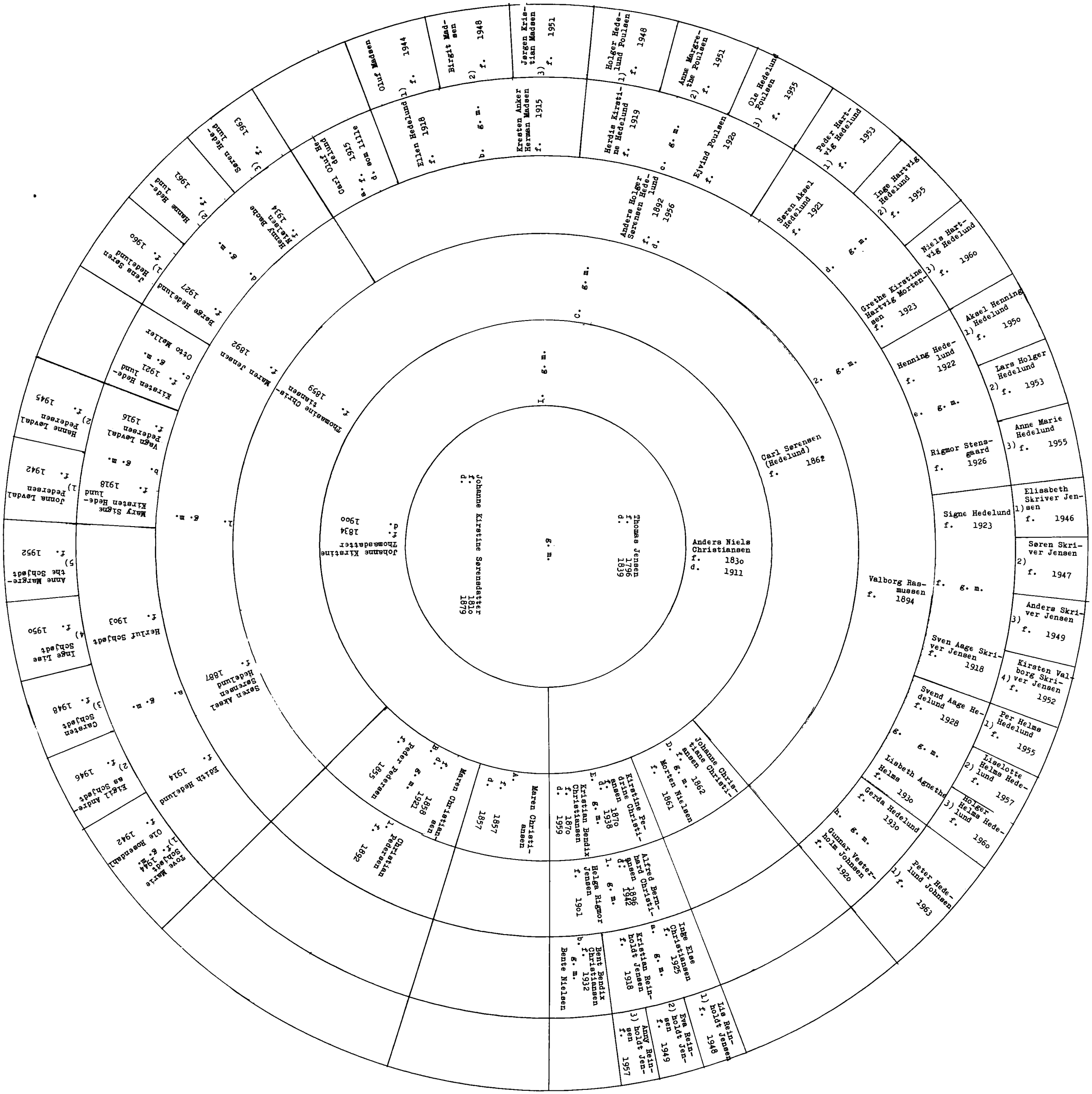

Johanne Kirstine Sørensdatter 1810 1879
Johanne Kirstine Thomasdatter f. 1834 d. 1900
Thomas Jensen f. 1796 d. 1839
Anders Niels Christiansen f. 1830 d. 1911
Carl Sørensen (Hedelund) f. 1862
Valborg Rasmussen f. 1894
Anders Holger Sørensen Hedelund f. 1892 d. 1956
Kresten Anker Herman Madsen f. 1915
Ellen Hedelund f. 1918
Carl Oluf Hedelund a. f. 1915 d. som lille
Oluf Madsen 1) f. 1944
Birgit Madsen 2) f. 1948
Jørgen Kristian Madsen 3) f. 1951
Holger Hedelund Poulsen 1) f. 1948
Anne Margrethe Poulsen 2) f. 1951
Ole Hedelund Poulsen 3) f. 1955
Herdis Kirstine Hedelund f. 1919
Ejvind Poulsen f. 1920
Peder Hartvig Hedelund 1) f. 1953
Inge Hartvig Hedelund 2) f. 1955
Søren Aksel Hedelund f. 1921
Niels Hartvig Hedelund 3) f. 1960
Grethe Kirstine Hartvig Mortensen f. 1923
Aksel Henning Hedelund 1) f. 1950
Henning Hedelund f. 1922
Lars Holger Hedelund 2) f. 1953
Rigmor Stensgaard f. 1926
Anne Marie Hedelund 3) f. 1955
Signe Hedelund f. 1923
Elisabeth Skriver Jensen 1) f. 1946
Søren Skriver Jensen 2) f. 1947
Anders Skriver Jensen 3) f. 1949
Sven Aage Skriver Jensen f. 1918
Kirsten Valborg Skriver Jensen 4) f. 1952
Svend Aage Hedelund f. 1928
Per Helms Hedelund 1) f. 1955
Lisbeth Agnethe Helms f. 1930
Liselotte Helms Hedelund 2) f. 1957
Holger Helms Hedelund 3) f. 1960
Gerda Hedelund f. 1930
Gunnar Vesterholm Johnsen f. 1920
Peter Hedelund Johnsen 1) f. 1963
Johanne Christiane Christiansen f. 1862 D. g. m. Morten Nielsen f. 1861
Kirstine Pedrine Christiansen f. 1870 d. 1938 E. g. m. Kristian Bendix Christiansen f. 1870 d. 1959
Alfred Bernhard Christiansen f. 1896 d. 1942 l. g. m. Helga Rigmor Jensen f. 1901
Inge Else Christiansen f. 1925 a. g. m. Kristian Reinholdt Jensen f. 1918
Bent Bendix Christiansen f. 1932 b. g. m. Bente Nielsen
Lis Reinholdt Jensen 1) f. 1948
Eva Reinholdt Jensen 2) f. 1949
Anny Reinholdt Jensen 3) f. 1957
Maren Christiansen A. f. 1857 d. 1857
Maren Christiansen f. 1858 d. 1921 B. g. m. Peder Pedersen f. 1855
Christian Pedersen l. f. 1892
Maren Christiansen f. 1858 d. 1921 B. g. m. Peder Pedersen f. 1855
Thomasine Christiansen f. 1859
Maren Jensen f. 1892
Søren Aksel Sørensen Hedelund f. 1887
Henny Bache Nielsen f. 1934
Carl Oluf Hedelund a. f. 1915 d. som lille
Ellen Hedelund f. 1918
Søren Hedelund 3) f. 1963
Hanne Hedelund 2) f. 1961
Jens Søren Hedelund 1) f. 1960
Børge Hedelund f. 1927
Otto Møller
Kirsten Hedelund c. f. 1921 g. m.
Vagn Løvdal Pedersen f. 1916
Mary Signe Kirsten Hedelund f. 1918
Hanne Løvdal Pedersen 2) f. 1945
Jonna Løvdal Pedersen 1) f. 1942
Anne Margrethe Schjødt 5) f. 1952
Herluf Schjødt f. 1903
Inge Lise Schjødt 4) f. 1950
Carsten Schjødt 3) f. 1948
Edith Hedelund f. 1914
Eigil Andreas Schjødt 2) f. 1946
Tove Marie Schjødt 1) f. 1944 g. m. Ole Rosendahl f. 1942

Rasmus Jensen Møballe

f. 18o6
d. 1878

g. m.

Ida Margrethe Jørgensdatter

f. 18o7
d. 1892

I. g. m.

Jørgen Møballe
f. 1840
d. 1924

II. g.m.

Karen Marie Møballe
A. f. 1877 d. 1946

B. g.m.

Rasmus Møballe
f. 1882
d. 1963

Marie Kathrine Augusta Mikkelsen
f.

III. g.m.

Ane Marie Rasmussen
f. 185o
d. 1932

C. g.m.

Kirstine Kristensen
f. 1896

Jens Rasmussen Møballe
f. 1837
d. 1918

Ida Møballe
f. 1869
d. 195o

A. g. m.

Hans Jensen
f. 1867

C. g.m.

Kirstine Hansen
f. 1838
d. 1884

II. g.m.

Johannes Bakesen
f. 1838
d. 1893

Ane Marie Møballe
f. 1918
1. g.m.
Jens C.K.Grøngaard
f. 1908

Ejner Møballe
f. 1925

2. g.m.
Signe Pedersen
f. 1923

Peder Vinther Møballe
f. 1884
d. 1962

Ellen Kirstine Møballe
f. 1923

3. g.m.
Svend A.Pedersen
f. 1916

Karen M.Møballe
f. 1928

4. g.m.
Alexander Nyhøj
f. 1917

Peder Vinther Møballe
f. 1929

5. g.m.
Ulla V.Rasmussen
f. 1937

Erik Brund Møballe
b. f. 1951

Else-Marie a.Møballe
f. 1948

Søren Peter b. Møballe
f. 1951

Birgit Møballe
c. f. 1955

Klaren Grøngaard
a. f. 1945

Birte Grøngaard
b. f. 1957

Inge-Lise Vinther a.Møballe
f. 1945

Karl Johan Vinther b.Møballe
f. 1946

Bent Vinther Pedersen
a. f. 1945

Peder Vinther Pedersen
b. f. 1947

Inge Vinther Pedersen
c. f. 1949

Susanne K. a.Nyhøj
f. 1953

Jørgen M.Nyhøj
b. f. 1955

Ole Nyhøj
c. f. 1956

Vera Møballe
a.
f. 196o

Niels Peder b.Vinther Møballe
f. 1962

Bente Brund a. Møballe
f.

Jens Peter Pedersen
b. f. 1949

Hans Teddy Pedersen
a. f. 1941

Sigrid J.Jensen
f. 1908

3. g.m.
Hans S. Pedersen
f. 19oo

Agnete Møballe
f. 1909

1. g.m.
Jens E. Kirkegaard
f. 1907

Jørgen Møballe
f. 1912

2. g.m.
Anna Brund

Peder Møballe
f. 1912

3. g.m.
Aase B.Rasmussen
f. 1923

Ove R.2
f.

2. g.m.
Meta Jensen
f. 1903

Svend Jensen
f. 1925

a. g.m.
Evelyn G.Jensen
f. 1927

Susanne Jensen
1) f. 1961

Morten Rex Pedersen
1) f. 1946

Marianne Rex Sørensen
2) f. 1956

Kirstine Jensen
f. 1892
d. 1941

2. g.m.
Bertel Hansen
f. 1889
d. 1944

Hans Jensen
f. 1869
d. 1933

Bodil Andersen
f. 1849

Hanna Møballe
f. 1873
d. 1953

1. g.m.
Jens Christensen
f. 1867

2. g.m.
Johanne K. Sørensen
f. 1899

Johannes Magnus Christensen
f. 1897

Jensine Marie Møballe
f. 1871
d. 1951

Jacob Rasmussen
f. 1868
d. 1933

Ida Margrethe Jørgensdatter
f. 1869
d. 1933

Jørgen Møballe
f. 1840
d. 1924

Ane Marie Rasmussen
f. 185o
d. 1932

Jens Rasmussen Møballe
f. 1837
d. 1918

Ida Møballe
f. 1869
d. 195o

Rasmus Møballe
f. 1882
d. 1963

Marie Kathrine Augusta Mikkelsen
f.

Jørgen Møballe
f. 1840
d. 1924

Ane Marie Rasmussen
f. 185o
d. 1932

Jens Rasmussen Møballe
f. 1837
d. 1918

Ida Møballe
f. 1869
d. 195o

Jens Christensen
f. 1867

Hans Jensen
f. 1867

Kirstine Hansen
f. 1838
d. 1884

Johannes Bakesen
f. 1838
d. 1893

Ane Marie Møballe
f. 1918

Peder Vinther Møballe
f. 1884
d. 1962

Kirstine Kristensen
f. 1896

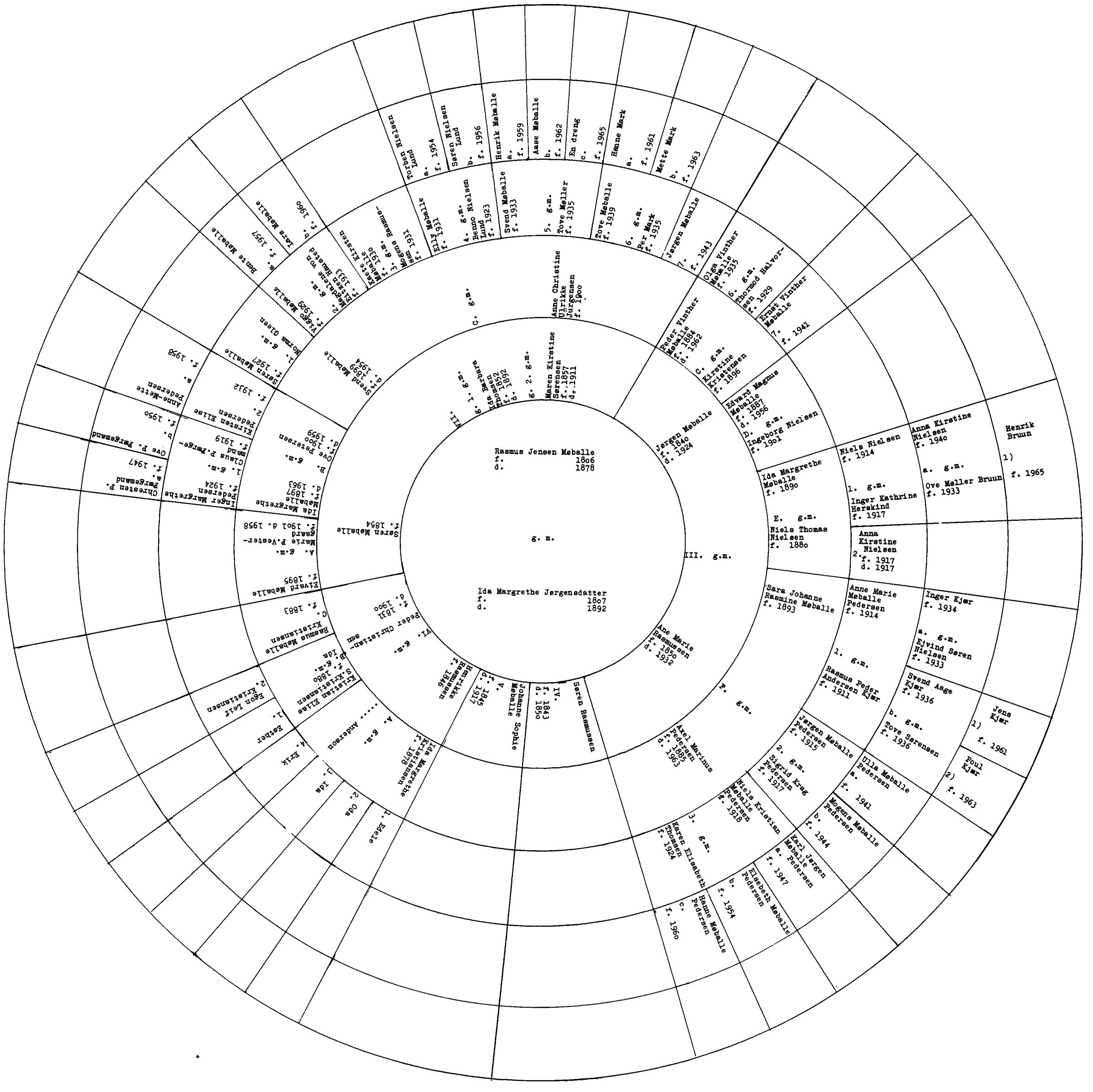

Rasmus Jensen Møballe
f. 1806
d. 1878

g. m.

Ida Margrethe Jørgensdatter
f. 1807
d. 1892

III. g.m.

Jørgen Møballe
f. 1840
d. 1924

Ane Marie
Rasmussen
f. 1850
d. 1932

Søren Rasmussen
IV.
f. 1843
d. 1850

Johanne Sophie
Møballe
V.
f. 1845
d. 1917

Henrikke
Rasmussen
f. 1846

VI. g.m.
Peder Christian-
sen
f. 1831
d. 1900

Søren Møballe
f. 1854

Maren Kirstine
Sørensen
f. 1857
d. 1911

g. 2. g.m.

Ida Barbara
Thomsen
f. 1852
d. 1892

g. 1. g.m.

VII.

C. g.m.

Anne Christine
Ulrikke
Jürgensen
f. 1900

Ida Margrethe
Møballe
f. 1890

E. g.m.
Niels Thomas
Nielsen
f. 1880

Sara Johanne
Rasmine Møballe
f. 1893

F. g.m.

Axel Marinus
Pedersen
f. 1885
d. 1963

Niels Nielsen
f. 1914

1. g.m.
Inger Kathrine
Herskind
f. 1917

Anna Kirstine
Nielsen
f. 1940

a. g.m.
Ove Møller Bruun
f. 1933

Henrik
Bruun
1)
f. 1965

Anna
Kirstine
Nielsen
2.
f. 1917
d. 1917

Anne Marie
Møballe
Pedersen
f. 1914

1. g.m.
Rasmus Peder
Andersen Kjær
f. 1911

Inger Kjær
f. 1934

a. g.m.
Ejvind Søren
Nielsen
f. 1933

Svend Aage
Kjær
f. 1936

b. g.m.
Tove Sørensen
f. 1936

Jens
Kjær
1)
f. 1961

Poul
Kjær
2)
f. 1963

Jørgen Møballe
Pedersen
f. 1915

2. g.m.
Sigrid Krag
Pedersen
f. 1917

Ulla Møballe
Pedersen
a.
f. 1941

Mogens Møballe
Pedersen
b.
f. 1944

Niels Kristian
Møballe
Pedersen
f. 1918

3. g.m.
Karen Elisabeth
Thomsen
f. 1924

Karl Jørgen
Møballe
Pedersen
a.
f. 1947

Elsebeth Møballe
Pedersen
b.
f. 1954

Hanne Møballe
Pedersen
c.
f. 1960

Edvard Magnus
Møballe
f. 1887
d. 1956

D. g.m.
Ingeborg Nielsen
f. 1901

Peder Vinther
Møballe
f. 1884
d. 1962

C. g.m.
Kirstine
Kristensen
f. 1896

Olga Vinther
Møballe
f. 1935

6. g.m.
Thormod Halvor-
sen
f. 1929

Ernst Vinther
Møballe
7.
f. 1941

Jørgen Møballe
7.
f. 1943

Tove Møballe
f. 1939

6. g.m.
Per Mark
f. 1935

Hanne Mark
a.
f. 1961

Mette Mark
b.
f. 1963

Svend Møballe
f. 1933

5. g.m.
Tove Møller
f. 1935

Aase Møballe
b.
f. 1962

En dreng
c.
f. 1965

Henrik Møballe
a.
f. 1959

Søren Nielsen
Lund
b.
f. 1956

Torben Nielsen
Lund
a.
f. 1954

Elly Møballe
f. 1931

4. g.m.
Benno Nielsen
Lund
f. 1923

Keete Kirsten
Møballe
f. 1930
3. g.m.
Mogens Rasmus-
sen
f. 1931

Svend Møballe
f. 1933

2. g.m.
Magdalene von
Fritzen Hausted
f. 1933

Viggo Møballe
f. 1929

Bente Møballe
a.
f. 1957

Lars Møballe
b.
f. 1960

Søren Møballe
f. 1927

1. g.m.
Norma Gleen

Kirsten Elise
Pedersen
2.
f. 1932

Anne-Mette
Pedersen
a.
f. 1958

Ida Margrethe
Møballe
f. 1897
d. 1963

B. g.m.
Ove Petersen
f. 1900
d. 1959

Inger Margrethe
Pedersen
f. 1924

1. g.m.
Claus P. Færge-
mand
f. 1919

Ove P. Færgemand
b.
f. 1950

Chresten P.
Færgemand
a.
f. 1947

A. g.m.
Marie F. Vester-
gaard
f. 1901 d. 1958

Eivard Møballe
f. 1895

Rasmus Møballe
Kristiansen
C.
f. 1883

Kristian Elias
S. Kristiansen
f. 1880
B. g.m.
Ida

Egon Leif
2. Kristiansen

1.
Esther

4. Erik

3. Ida

2. Oda

1. Edele

A. g.m.
..... Anderson

Ida Margrethe
Kristiansen
f. 1878