Danskernes Historie Online
Danske Slægtsforskeres Bibliotek

Dette værk er downloadet fra Danskernes Historie Online

Danskernes Historie Online er Danmarks største digitaliserings-projekt af litteratur inden for emner som personalhistorie, lokalhistorie og slægtsforskning. Biblioteket hører under den almennyttige forening Danske Slægtsforskere. Vi bevarer vores fælles kulturarv, digitaliserer den og stiller den til rådighed for alle interesserede.

Støt vores arbejde – Bliv sponsor

Som sponsor i biblioteket opnår du en række fordele. Læs mere om fordele og sponsorat her: https://slaegtsbibliotek.dk/sponsorat

Ophavsret

Biblioteket indeholder værker både med og uden ophavsret. For værker, som er omfattet af ophavsret, må PDF-filen kun benyttes til personligt brug.

Links

Slægtsforskernes Bibliotek: https://slaegtsbibliotek.dk
Danske Slægtsforskere: https://slaegt.dk

552120

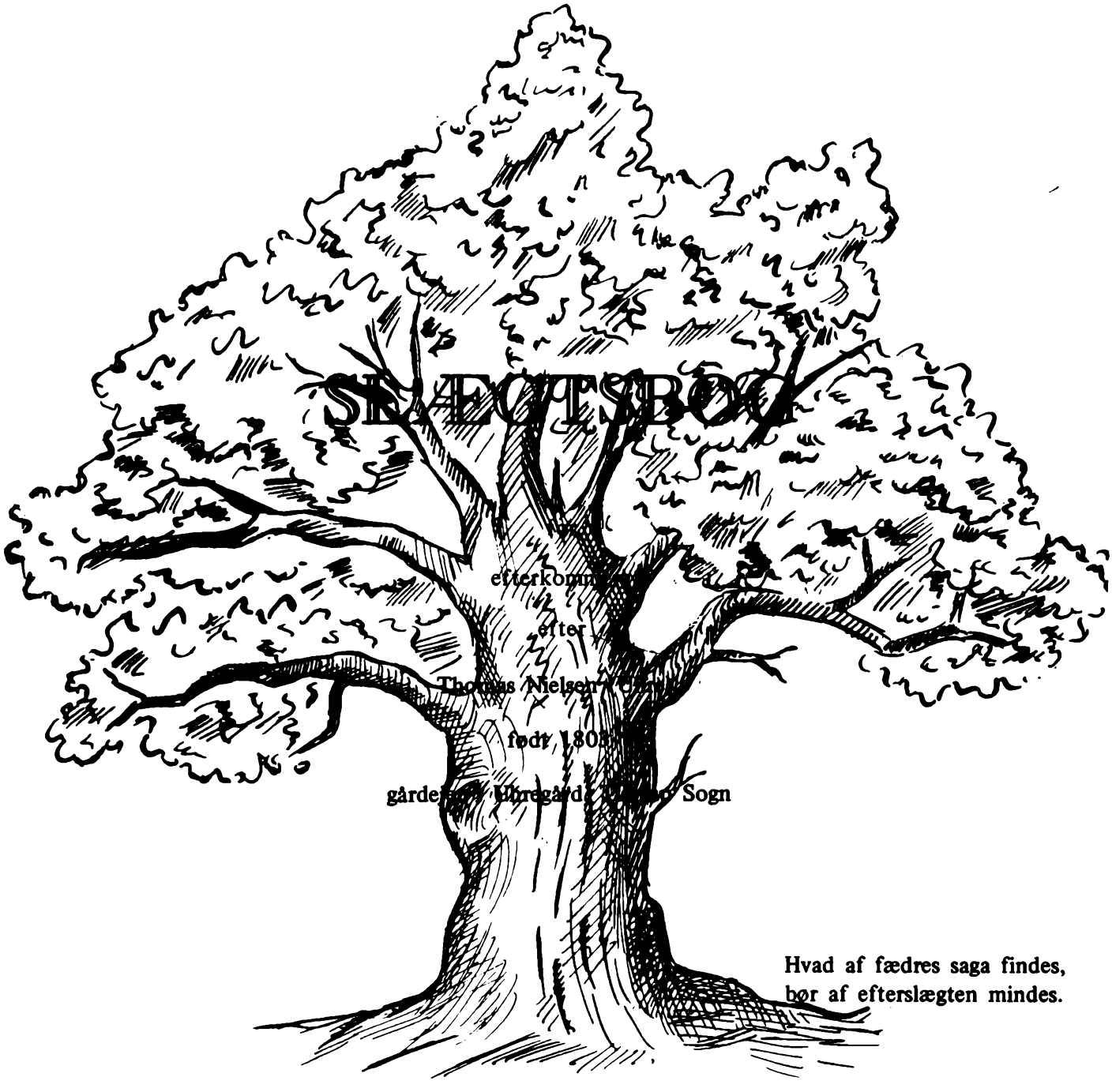

Hvad af fædres saga findes,
bør af efterslægten mindes.

Dansk Slægtsforskning
Fredericia
1957

Copyright

FORORD.

Ved udarbejdelse af denne slægtsbog er anvendt kirkebøger, folketællingslister, lægdsruller, skifteprotokoller, skøde- og panteprotokoller, fæsteprotokoller, tingbøger, personalhistorisk litteratur og endvidere materiale, som har været i slægtens besiddelse.

For anetavlen gælder det, at hver slægtslinie er fulgt så langt tilbage, som det har været muligt ved hjælp af de bevarede kilder, og når en linie standser op, må det derfor forstås således, at enten svigter kilderne helt – kirkebøger eller arkivalier findes ikke – eller de pågældende personer ses ikke døbt i det sogn, hvori de har levet, ligesom heller ikke deres forslægt har nogen tilknytning til sognet. I sådanne tilfælde er også omliggende sognes kirkebøger undersøgt.

Kildehenvisninger er kun anført, hvor kilden ikke er logisk. For en persons fødsels-, vielses- og dødsdata vil kilden normalt være det pågældende sogns kirkebog, et skøde vil normalt være fra det pågældende herreds skøde- og panteprotokol osv.

Gamle dokumenter og lignende er afskrevet direkte, og de fejl m.v., der forekommer i originalen, vil altså også forekomme i afskriften.

De i ældre kirkebøger anvendte latinske søn- og helligdagsbetegnelser er omregnet til kalenderdatoer.

Ved stednavne er, hvor de ikke forekommer som citat fra arkivalier, anvendt den stavemåde, som benyttes i Post- og Telegrafvæsenets Adressebog.

I lister over faddere og forlovere anvendes som regel den samme angivelse og stavemåde, som er benyttet i den pågældende kirkebog, da det vil føre for vidt at identificere hver enkelt fadder eller forlover.

Da mange arkivalier endnu er utilgængelige for årene efter 1890, beror bogens oplysninger efter dette år hovedsagelig på meddelelser fra slægtens medlemmer og er altså ukontrolable gennem arkivalier.

Navne og data på nulevende personer er så vidt muligt anført efter egne opgivelser, og der kan derfor forekomme tilfælde, hvor f.eks. søskendes efternavne er stavet forskelligt.

Hvor oplysninger om nulevende personer er ufuldstændige, skyldes dette almindeligvis ubesvarede forespørgsler eller ukendte adresser, så forespørgsel ikke har været mulig.

Efterslægtstavlen er opbygget på følgende måde: Børnene af de personer, som efterslægtstavlen går ud fra, er betegnet med romertal. Hvert romertals børn er betegnet med stort bogstav, hvert stort bogstavs børn er betegnet med arabertal, og hvert arabertals børn er betegnet med lille bogstav. Små bogstavers børn betegnes med arabertal efterfulgt af en parentes.

I forhold til stamfaderen er romertal altså børn, store bogstaver børnebørn, arabertal oldebørn osv. Af hensyn til overskueligheden er der lavet indrykninger ved hvert generationsskifte.

For efterslægtstavlen gælder det i øvrigt, at fødesognet almindeligvis anføres efter selve fødestedet, hvilket dog ikke gælder købstæder eller større kendte lokaliteter, hovedstaden og udlandet.

I øvrigt takker vi slægtens medlemmer for den velvilje, man har vist os under bogens udarbejdelse, og udtrykker vort håb om, at denne slægtsbog må blive til glæde for såvel nulevende som kommende generationer.

DANSK SLÆGTSFORSKNING
Fredericia

Anetavler

for

Thomas Nielsen (Uhre)

og

Niels Christensen
(Abelone Marie Nielsdatters far)

Thomas Nielsen

staar i Kirkebogen nævnt som Thomas Niels Christensen, men kaldes senere mange Steder Thomas Nielsen Uhre. Han underskriver selv med Thomas Nielsen.

Han er født d. 28. Oktober 1803 i "Uhregaard", og han døde d. 23. August 1882 samme Sted og blev begravet d. 28. August.

Han blev døbt d. 12. November 1803 i Tistrup Kirke, og Faddere ved Daaben var Thomas Bertelsen fra Varde, Jens Pallesen af Bækhus, Outrup Sogn, Christen Haug, Maren Haug og Karen Hansdatter af Bredhö. Barnet blev baaret af Thomas Bertelsens Kone af Varde.

Thomas Nielsen blev konfirmeret 1819 med Karakterne: Udmærket godt i Henseende til Kundskaber og sædelig i Opførsel.

Han var fra 1832 til 1862 Fæstegaardmand i "Uhregaard", men købte d. 30. Juni 1862 Gaarden til Selveje.

Thomas Nielsen blev gift første Gang d. 4. April 1830 i Ansager Kirke med

Ane Cathrine Pedersdatter

Forlovere ved Brylluppet var Gaardmand Niels Christian Bertelsen, Uhre, og Gaardmand P. Jørgensen, V. Ansager.

Ane Cathrine Pedersdatter er født 1788 i Ansager By og Sogn som Datter af Gaardfæster Peder Jørgensen og Hustru Karen Pedersdatter, og hun døde d. 5. Januar 1853 i "Uhregaard" og blev begravet d. 13. Januar.

Hun blev døbt d. 18. Maj 1788 i Ansager Kirke, baaret til Daaben af Jens Pedersens Hustru af Ansager, og Faddere var Niels Thomsen, Hans Madsen, Ole Madsen, Peder Hansens Kone og Anna Cathrine Jepsdatter, alle af Ansager.

I dette Ægteskab var Børnene:

1. Niels Christian Thomsen Uhre, født d. 22. Maj 1833. (Se I)
2. Peder Thomsen Uhre, født d. 19. Februar 1836. (Se II)
3. Johanne Thomsen Uhre, født d. 1. Februar 1839. (Se III)

4. Jeppe Thomsen Uhre, født d. 26. Marts 1842. (Se IV)
5. Jens Hauge Thomsen Uhre, født d. 8. April 1845. (Se V)
6. Bertel Thomsen Uhre, født d. 2o. Juli 1848. (Se VI)

Thomas Nielsen blev gift anden Gang d. 21. Juni 1853 i Varde med

Abelone Marie Nielsdatter

Forlovere ved Brylluppet var Købmand O. Palludan, Varde, og Søren Rygaard, Varde.

Abelone Marie Nielsdatter er født d. 26. Marts 1815 i Ansager By og Sogn som Datter af Gaardmand Niels Christensen og Hustru Marie Jensdatter, og hun døde 19o1 paa "Uhregaard".

Hun blev døbt d. 3o. April 1815 i Ansager Kirke, og Faddere ved Daaben var Jens Jensen og Hustru af Rahbæk, Møller Niels Jepsen, Peder Lambertsen og Ingeborg Hansdatter af Ansager, alle af Bondestand.

Hun blev konfirmeret 1829 med Karaktererne: God og sædelig.

I dette Ægteskab var Børnene:
1. Ane Cathrine Thomsen Uhre, født d. 1o. Juni 1854. (Se VIII)
2. Marie Elise Thomsen Uhre, født d. 11. November 1856. (Se IX)

Abelone Marie Nielsdatter var gift første Gang, viet d. 1o. Maj 1851 i Varde, med Gaardejer Hans Christian Hansen, som var født d. 25. Marts 1817 i Alslev og døde d. 9. Februar 1853 samme Sted. Han var Søn af Gaardejer Hans Jørgensen og Hustru Else Cathrine Pedersdatter.

De havde Sønnen Hans Nielsen Hansen, Navneændring 19o6 til Hans Nielsen Uhre, født d. 28. Februar 1852. (Se VII)

Denne Søn flyttede 1853 med Moderen til "Uhregaard" og betragtes som Broder til de øvrige Børn i "Uhregaard".

Thomas Thomsen Uhre har nedskrevet følgende om Abelone Marie Nielsdatter:

"Abelone Marie Nielsdatter er født 26/3 1815 som det 6te Barn i Rækken af Niels Christensen Rahbeks 9 Børn.

Hun blev konfirmeret 1829 som den sidste i Rækken af 13 Piger. Det tyder ikke paa, at hendes Børnelærdom har været ret stor. Skriftligt Arbejde gav hun aldrig af med, skønt hun jo ellers

som Kapitalist i sin Enkestand hver Termin modtog ikke ubetydelige Beløb i Rentepenge, som hendes Plejedatter altid skulde skrive "Betalt" for i Regnskabsbogen.

Derimod vilde hun gerne læse og holdt stadig "Ribe Amts Tidende" for at følge med i, hvad der foregik i Læsekredsen. Politik dyrkede hun ikke, men fik ofte kristelige Smaaskrifter tilsendt.

Men har end ikke hendes Skolekundskaber været straalende, saa lærte hun sig desto mere i det praktiske Liv. Der var absolut ingen Bønderkoner, der kunde overgaa hende, knap nok komme ved Siden af. I sin tidligste Ungdom kom hun til at tjene i Varde hos Byens største Købmand, Teubner i Kræmmergade. Der blev hun i en lang Aarrække, og efter hans død hos Enken, der videreførte Forretningen, samt sidst hos Svigersønnen, Ole Palludan, der overtog den. Hun talte tit om, hvor ofte hun den Gang løb fra Varde til Ansager og tilbage igen. Det var kuns et lille Smulløb at regne for.

Dette lange og mangeaarige Tjenesteforhold hos Byens største Matadorer gav hende en Uddannelse og et Menneskekundskab, der langt overgik almindelige Bønderkoners.

I Varde traf hun sin 1ste Mand, Hans Chr. Hansen fra Alslev. De blev gift 1o/5 1851 og overtog hans Fødegaard i Alslev. De var begge 36 Aar gl. En Søn, Hans, fødtes 28/2 1852. Madame Palludan i Varde holdt ham over Daaben. Faderen, Hans Chr. Hansen, døde 9/2 1853.

Thomas Nielsens Hustru i Uhre var død 4/1 1853. Han er vist hurtig efter d. 9/2 blevet klar over, hvem der skulde være hans 2den Hustru. Mari og han kendte godt hinanden fra Varde, hvor han saa ofte havde gjort Forretninger og Indkøb hos Palludan.

Allerede i det tidlige Foraar blev Th. Uhres 14aarige eneste Datter, Johanne (Jes Schmidts Hustru i Hejls) sendt til Alslev som Barnepige hos sin tilkommende Stedmoder. Brylluppet holdtes i Varde Kirke 21/6 1853. Han var da 5o Aar. Hun var 38. Købmand Palludan var hendes Forlover. Mari flyttede da til Uhre med den 1 aarige Søn og blev Stifmoder til 6 Børn i Alderen fra 2o til 3 Aar. Gaarden i Alslev blev solgt og for de Penge startedes Kartoffelmøllen og Benstamperiet i Uhre. Senere byggedes der i Nærheden af Uhre-Nygaard, Heder opdyrkedes og Markerne mergledes

i stor Stil fra store Køregrave. Af Folketællinger kan ses, at der til Tider har været henved en Snes daglige Folk til Bords. Forresten gav T.U. sig ikke meget af med Gaardens Drift. Den lod han den ældste Søn Niels Chr. staa for og passede selv Møllerіet. Han vidste ikke, hvor stor Besætning der var paa Gaarden og kendte til sidst knap nok Tjenestefolkene.

1866 døde den ældste Søn, Niels Chr., 33 Aar gl. og kort efter en anden Søn, Jens, 2o Aar gl.

Den næstældste Søn, Peder, var gift og Gmd. i Bjermose, Datteren Johanne var gift i Mejls. Hjemme var saa 2 Sønner af 1ste Ægteskab, Jeppe f. 1842, Bertel f. 1848, tillige Hans f. 1852 og Ane Katrine f. 1854 i sidste Ægteskab.

Ca. 187o bestemtes det, at Jeppe skulde have Gl. Uhreg. og Bertel den ny Gaard.

Kort efter blev Jeppe og Hans forlovede. Bertel tilbød, at Hans kunde gaa ind i hans Sted, men han havde Betænkelighed ved det dertil knyttede Mølleri. Det vilde Jeppe godt overtage, hvorved Hans fik den gamle Gaard. Hver skulde svare $\frac{1}{8}$ Aftægt. Th. Uhre ønskede helst Aftægtslejligheden bygget i Tilknytning til den ny Gaard for selv at kunne drive Møllerіet i hans Tid. Han døde 1882, 78 Aar gl. Mari døde 19o1, 86 Aar gl. 1873 var de flyttet ind i Aftægtslejligheden."

Anetavle
for
Thomas Nielsen
født 1803.

er født 1759 i "Uhregaard", og han døde d. 1o. Marts 1832 samme Sted.

Han var Fæstegaardmand paa "Uhregaard" og blev gift første Gang 1791 med

Johanne Jensdatter 3

Hun er født 1772 i Bækhuse, Outrup Sogn, og døde d. 24. Oktober 1823 i "Uhregaard".

Niels Christian Bertelsen giftede sig anden Gang d. 11. November 1826 med

Johanne Christensdatter

der er født 1776 og døde 184o.

Niels Christian Bertelsen var en velbegavet og velanset Mand, hvilket bl.a. ses af, at han i en lang Aarrække var Skolepatron for Tistrup Skole. I en gammel Protokol for Skolekommissionen ser man adskillige Gange hans Underskrift efter de halvaarlige Eksamensprøver, og i samme Protokol kan man ogsaa se, hvorledes hans egne Børn har klaret sig. Ved Foraarseksamen d. 22. Marts 1815 oplyses om to Børn fra "Uhregaard", Ane Nielsdatter, 15 Aar, og Thomas Nielsen, 15 Aar, at de af 72 skolepligtige Dage om Aaret kun har været der de 2o Dage, men i Protokollens Margin bemærkes følgende: "Denne Datter og Søn af Skolepatronen ere underviste hjemme, da Vejen til Hovedskolen var vanskelig at passere."

Ane Nielsdatter fik følgende Karakterer, Læsning: Ret god, Religion: Ret god, Skrivning: Nogenlunde, Regning: Nogenlunde, Nemme: Nogenlunde, Flid: God.

Thomas Nielsen, Læsning: Meget godt, Religion: Ret godt, Skrivning: Ret godt, Regning: Ligeledes, Nemme: Godt og Flid: God.

Bertel Thomasen

er født 1713 i "Uhregaard", og han døde d. 2. Juni 1791 samme Sted.

Han var Gaardfæster i "Uhregaard" og blev gift d. 6. Juni 174o i Ansager Kirke med

Bodil Jepsdatter

Hun er født 1715 i Ansager og døde 1797 i "Uhregaard".

Hun blev døbt i Ansager Kirke 2. Paaskedag 1715, baaret til Daaben af Jørgen Mortensens Hustru i Lund, og Faddere var Peder Degn af Ansager, Jørgen Mortensen af Lund, Margrete Philipsdatter af Ansager, Møllerkonen Magdalène, ibid., og Maren Lauritsdatter, ibid.

Bodil Jepsdatter var en baade klog og myndig Kone, som Tid efter anden paatog sig en ret omfattende Virksomhed som Jordemoder paa sin Egn, skønt hun ingen Uddannelse havde. Dette Forhold havde længe været en Torn i Øjet paa den snusfornuftige Herremand paa Nørholm, Teilmann, der først og fremmest var interesseret i, at hans Gods havde godt og rigeligt Mandskab til hans Gaardes Drift. Paa Grund af de ulærte Jordemødre døde temmelig mange Børn og Mødre ved Fødsler, og Teilmann ansatte derfor paa egen Regning en uddannet Jordemoder fra det medicinske Fakultet. Denne Foranstaltning foraarsagede lange Stridigheder mellem ham og de ulærte Jordemødre paa hans Gods, som endnu længe herefter stadig blev foretrukket af Folk paa Egnen.

Jens Christensen Kolle

er født 1734 i Kolle, Outrup Sogn, og han døde i Bækhuse, Outrup Sogn, 1807 og blev begravet d. 12. November.

Han var Gaardfæster i Bækhuse og var gift med

Mette Jepsdatter

Hun er født 1733 i Lønne Sogn og døde d. 27. Maj 1812 i Bækhuse.

Mette Jepsdatter blev døbt 2. Søndag i Advent 1733, og Faddere ved Daaben var Else Olesdatter, Las Christensen, Hans Olesen, Chresten Henriksen og Birgitte Jonsdatter.

Thomas Jensen

er født omkring 1670 i Hodde By og Sogn, og han levede endnu d. 25. Juni 1748 i Uhre.

Han var Fæstegaardmand i "Uhregaard" og var gift med

? Bertelsdatter

en Datter af Gaardfæster i Stundsig Bertel Henriksen.

Desværre er Arkivalierne for dette Tidsrum meget mangelfulde, og det er derfor meget lidt, man ved om Thomas Jensen og hans Kone. Det er muligt, at han foruden at være Landmand ogsaa var Snedker, idet man i Nørholm Skifteprotokol 1740 i et Skifte ser, at det paagældende Bo var skyldig til Thomas Jensen for en Ligkiste 1 Rdlr. 3 Mk.

I den gamle Vandmølle i Uhre stod i sin Tid en gammel Egetræskiste, hvori var udskaaret Aarstallet 1721 og Ordene: "Aleneste Gud i Himmerig". Maaske er denne Kiste et Produkt af Thomas Jensen.

Jep Olufsen

er født 1669, vistnok i Ansager, og han døde 1743 i Lærkholt og blev begravet d. 17. November.

Han var først Gaardfæster i Ansager, senere i Lærkholt, og han var gift med

Elle Christensdatter

Hun er født 1673 i Lund, og hun døde 1734 i Lærkholt og blev begravet Fastelavnssøndag.

Ribe Hospitals Jordebog nævner d. 2. September 1720 bl.a. en Gaard i Ansager By paa Hartkorn 4 Tdr. 1 Skp. 2 Fjdk. 1 Alb., som af Hospitalet er bortfæstet til Jørgen Knudsen og Jep Olufsen, der

aarligt skal yde: 1o Ørtug Rug, 1o Ørtug Byg, 2 Lispund Smør, 1 Svin, 1 Faar, 4 Daler, Gæsteri Skovpenge 1 Mk. 14 1/3 Sk., Markpenge 2 Mk. og 4 Sk. og Errits- og Ægtpenge 5 Mk.

I Fæsteprotokollen for Ribe Hospital 1719-92, Side 115 er Jep Olufsens Fæstebrev saalydende:

"Paa Hans Kongelige Maist. samt Riber Hospitals vegne, hafver ieg underskrefne paa nye sted og fæst uden nogen fæstis gifwlse i Anledning Kongelig Allernaadigst udgangne forordning af 23. Januar 1719 til Jep Ollufsen i Andsager Sogn og bye, dend halve Riber Hospitals gaard ibid. af Hartkorn 2 Tdr. 3 Fjdk. 3 Alb., som hand paa boer, og hvor paa hand forhen har været med deelt Fæstebrev, som ved ulykkelig Ildebrand er bleven forvildet, med ald dends rette tillegelse, som der tilleger og af Arrilds tiid tilliget hafver, i hvad nafn det have Kand og det paa følgende maade, at hand svarer hans Maist. Skatter og paabudde paa sit Sted sampt Skyld og Landgilden her til Hospitallet, intet formindsker, bortlejer eller i andre maader fravunden af gaar dens grund og Eiendom, mens af yderste formue bygge og forbedre stedet og dend forsvarlig ved ligeholde, Item icke fæster noget videre paa an den Stafn uden sin vedkommende Øvrigheds villie, og afver alt holder sig hans Maist. Low og forordninger allerunderd. efterretlig, Alt under dette sit fæstes fortabelse og Straf, som vedbør.

Til bekræftelse under min Haand og Zignet.

Ribe Closter d. 16. Juli Ao 172o.

C. Hansen.

Ligelydende Gienpart fæstebrev er mig overleveret hvor efter jeg Lover mig i alle maader at rette og forholde, Testerer med egen Haand.

Jep Ollufsen."

Jep Olufsen døde som nævnt i Lærkholt og maa antagelig paa et eller andet Tidspunkt være flyttet dertil som Fæster.

Christen Jensen 12

er født omkring 169o, vistnok i Kolle, Outrup Sogn, og han døde d. 3o. Juli 1758 i Kolle.

Han var Fæstegaardmand i Kolle, Outrup Sogn under Hennegaard, og han var gift med

Anne Termansdatter 13

Hun er født 17o1 i Houstrup, Henne Sogn, og hun døde 1772 i Kolle og blev begravet d. 23. Februar.

Efter Christen Jensens Død blev der afholdt Skifte. Det lyder i Uddrag som følger:

"Anno 1758 Onsdagen dend 3ote Augustii, som blev holdt for 3o. Dagen efter afgangne Christen Jenssen udi Kolle, Hands døed, formedelst dend der i Huset saavelsom heele Kolle Bye een tiid lang værende og Grasserende farlige Sygdom, der imidlertid gav folk fra andre Stæder frygt for at komme der til Byen eller i deres Huse, indtil samme Sygdom ved Guds Bistand nu for nyelig og kort tiid igien have ophørdt. Hvor da indfandt sig udi bemeldte afgangne Christen Jensens Sterfboe udi Kolle, paa Hennegaards Sterfboes Veigne, Niels Hviid fra Hennegaard med til sig tagne 2 u-partiske Mænd, nafnlig Christen Hansen af Præstbøl og Christen Jensen fra Henneberg for at holde lovlig Registrering og Wurdering til Videre paafølgende Skifte Behandling over aldt hvis i Bemeldte Sterfboe forefindes til Skifte og Deeling imellem Enken Anna Termandsdaatter paa dend Eene og Deres i Ægteskab Sammen Auflede Børn, Saasom: Jens Christensen, 23 Aar Gammel og Hjemme hos Moderen, Else Marie Christensdaatter, 22 Aar Gammel, tienende i Møltønder, Birgitha Christensdaatter, 19 Aar Gammel, er Hjemme hos Moderen, og Terman Christensen, 14 Aar Gammel, ligeledes hjemme, Saavelsom og dend Sahlig Hands med Hans forrige Hustru Birgithe Jacobsdaatter i deres Ægteskab Sammen Auflede Børn, Saasom Johanne Christensdaatter, gift med Lauritz Hansen, boende i Sommersted Sogn udi Læret Bye ved Hadersleſ, Inne Christensdaatter, gift med Sonnik Bonniksen, boende i Rødehei Sogn, Sønden Høver i Hviding Herret, og Jacob Christensen, som for nogle Aar siden ved Døden er bortkaldet udi Eddersted Land, Hvor Hand boede og skal have efterladt sig een Søn samme Sted, som icke vides endten er levende eller død.

Paa dend anden Siide, Aldt efter Enkens derom givne forklaring,

at ingen flere end forbemeldte Børn og Arfvinger findes efter den afdøede. Og tilkiendegav Enken, at Hun haver tilskrevet Johanne Christensdaatter eller Mand Lauritz Hansen, saa velsom Sonnik Bonniksen med Posten 2 Gange, saavel for at tilkiendegive dem Hendes Sahlig Mands dødelige Afgang, som og for at tilkiendegive dem, at der i Dag her i Sterfboen skulde holdes Skiftesamling, med Begiæring, at de samme dag vilde møede, Mens Havde hverken bekommet nogen Svar derpaa, icke heller har de selv vildet lade sig indfinde. Thi fandt Niels Hviid fornøden paa de fraværende Arfvingers Veigne at beskicke Søren Nielsen af Kolle og Thomas Knudsen af Deirup for paa bemeldte Arvingers Veigne at iagttage Deres Tarv og Bedste ifølge loven som formyndere, saaledes som de det nu og i fremtiden vil tilsvare. Paa Daatterne Else Maria og Birgithas Veigne var mødt een Deres næste paarørende Christen Termandsen dend ældre af Houstrup, deres Bedste som formynder ifølge loven at iagttage. Og paa dend umyndige Termand Christensens Veigne var tilstede Christen Termandsen dend yngre af Houstrup, som formynder Hans Tarv at observere. Og blev da udi Enken Anna Termandsdaatter med tiltagen Laugværge Olluf Nielsen af Deirup saa velsom øvrige og bemeldte nærværende Arvinger og Formynderes overværelse med Registrering og Vurdering begyndt og foretaget saaledes som følger:

Indboeskab.	Rdlr.	Mk.	Sk.
1 Gammel Eege Kiste uden Laas og hængsler	o	2	o
1 Grøn Mahlet fyr Kiste, som Enken angav at være Hendes egen, hvilken hun og formodede at Beholde og blev indtil Videre u-Vurderet.			
1 Gammel fyr Skriin uden Laas og Hængsel	o	1	o
Ditto Skriin uden Log, af Eeg og Fyr	o	o	12
1 Gammel fyr Kiste med laas og hængsler	o	2	8
1 Gammel Eege udhuggen Skab uden bagdel	o	2	12
1 lang Bord med fyhr blad og Eege fødder	o	4	8
1 fyhr Bord med Skab under	o	4	o
1 træ læhne Stol med halm Sæde	o	o	12
3 ditto andre Stoele med Halm Sæder á 6 Sk.	o	1	2
1 fyr Kande Skab	o	3	o
1 Maade med 2 jerngjorde og Ører			
1 Ildtang 6 Sk., 2 Kiedels Ringe 6 Sk.	o	o	12

	Rdlr.	Mk.	Sk.
1 Eege Kar med 2 jern gjorde om	o	2	o
1 gl. Stand Tønde	o	1	o
1 gl. Mask "	o	o	1o
1 Stand Tønde med 1 jern giord om	o	o	8
1 deigne Saar	o	o	4
1 Kierne med Stav	o	o	1o
1 gammel Øl Tønde	o	o	1o
2 Vandtønder med 3 Jern giorde	o	1	4
1 Malk Strippe med 1 Jern giord	o	o	6
1 Messing Malmlyse Stage	o	o	12
1 lille Tin lyse Stage	o	o	8
4 Hollandske Steenfade á 8 Sk.	o	2	o
5 do. Steen Tallerkener	o	1	4
1 Rød Steen Skaal	o	o	2
7 Røde Potter	o	o	4
1 ditto mindre	o	o	1
1 endnu "	o	o	1
1 lille Skaal	o	o	1
1 Hollandsk Kruus uden log	o	o	8
5 Boutellier	o	o	1o
2 Studs Glass	o	o	6
15 sorte Sætter	o	o	1o
6 sorte Grydder og 1 Potte	o	o	6
1 gammel Kobber Kieddel, vejer 11 Pund	1	5	o
1 gammel iern Malm Gryde m. hüller paa	o	o	4
2 smaa gamle Hængelaase	o	o	2
3 Trætallerkener	o	o	2
6 Træskeer	o	o	2
1 Hornskee	o	o	2
1 Rive Jern	o	o	2
3 Psalme Bøgger og 3 andre bøggcr alt gamle	o	o	12
1 Jern Bilægger Kakelovn	5	2	o
1 Par Kurve	o	o	12
1 Uld Sax	o	o	8
1 Gammel Spind Rock	o	o	12
1 Haspe træe og Garn Vinde, er gamle	o	o	1
1 tærskel	o	o	1

		Rdlr.	Mk.	Sk.
1	mangelfiel og Pind	o	o	1
1	lille Sax	o	o	1
3	gamle Bolster Sæder	o	3	o
1	dito lærrets	o		1o
	Sængeklæder.			
	I Dørens Sængen:			
1	Sort og lang stibet Olmerdugs Overdyne med fyld	1	3	o
1	blaa graa Stribet Wadmels Underdyne med fyld	1	o	o
2	Olmerdugs Hovedpudder	o	2	o
1	gammel ditto	o	o	8
1	hvid blaargarns Lagn	o	1	8
1	graa Wadmels fylsklæde	o	1	2
	I Stue Sængen:			
1	blaa og hvid langstr. Olmerdugs overdyne	1	4	o
1	blaa, sort og hvid Stribet ditto underdyne med lidtfyld udi	o	5	o
1	hvid og blaastribet bolster Hovedpude	o	1	o
1	gammel dito Olmerdugs	o	o	1o
2	hvide uldne fylsklæder	o	2	o
	Dend Sahlig Mands Liv og Gangklæder:			
1	Sort Vadmels Kiol	1	3	o
1	brun Vadmels Trøye	o	5	o
1	par gamle Brune buxer	o	1	o
1	par dito ringere "	o	o	6
1	blaagarn Vadmels Trøye	o	3	o
1	Gammel Skind liv Styk	o	o	8
1	par blaa Graae ulden Strømper	o	o	8
1	par Gamle ditto	o	o	2
1	par Graa Handkler	o	o	4
1	Par Skoe	o	2	o
1	Hat	o	o	8
1	Hue	o	o	2
1	Hørgarns Skiorte	o	1	12
1	dito Gammel	o	1	o
1	blaargarns ditto	o	o	14
1	hvid lærreds halsklud	o	o	1o
1	ditto blaa og hvid Stribet	o	o	6

	Rdlr.	Mk.	Sk.
I Gaarden.			
Redskab:			
1 Sauge	o	o	1o
1 liden Skar Øxe	o	o	12
1 naur	o	o	6
1 Spæggeboer med Skaft	o	o	5
1 lille Hammer	o	o	2
1 lynglee med Skaft og 1 teppe?	o	o	8
1 Hackels Kiste med Kniv	o	2	o
1 Høelee med Skaft og Kroge	o	4	o
1 Par Hartøy	o	1	o
4 River	o	o	8
2 Pleigle	o	o	6
1 gammel Stige og 1 gl. hugstock	o	o	8
1 Kielskrog og 1 gl. Svinetrug	o	o	7
1 gl. fork	o	o	2
2 Tørne Spader	o	2	o
1 Grieb med jern hytter	o	o	6
2 træ Greebe	o	o	2
Vogn og Vognredskab:			
1 Vogn med leirer og Skoulee, Hammel og Reeb samt videre tilbehør	4	o	o
Ditto ringere med Harver og Videre tilbehør	2	4	o
1 Ploug med hvad dertil høre og befindes	1	1	o
2 Par Gamle Harrer	o	1	4
Levende Creature.			
Bæster:			
1 Sort Hoppe, 4 Aar	1o	o	o
1 Sort Hæst, 12 Aar	8	o	o
1 Sortebrun 2 Aars Plag	6	o	o
1 Sort Hæst, 13 Aar	3	2	o
Kvæg:			
1 Sort Hielmet Stud	6	3	o
1 Sort Stiernet ditto	5	2	o
2 Anden Aarings Quier á 9 Mk.	3	2	o
1 Rødbroget Koe, faaet 3 Kalve	5	2	o
1 Graae hielmet ditto, faaet 1 Kalv	4	4	o

	Rdlr.	Mk.	Sk.
1 Graaebroget Koe, faaet 1 Kalv	4	1	o
1 Gammel Rødbroget Koe, faaet 7 Kalve	3	4	o
2 Stud Kalve	1	2	o
1 Koe Kalv	o	5	o
Faar:			
9 Faar med Lammer á faar med lam 4 Mk.	6	o	o
2 ditto uden lam á 3 Mk.	1	o	o
1 Vedder	o	3	8
Svien:			
1 Galt Grüs	1	o	o

Og da indtet Videre forrefandtes at Registrere og Vurdere, blev Encken tilspurdt, om hun vidste meere denne Sinde at angive Sterfboen til Indtægt, det være sig Reede Penge, tilstaaendes Gield eller Videre med hvad nafn næfnes kand? Hvortil hun svarede: At een og anden var skyldig til Sterfboen nogle Penge, som hendes Sahlig Mand endten hafde laandt dem eller giordt Arbejde for, der bedrager i aldt 2 4 4

Og Videre ved forhen anført vidste Hun ikke at angive Sterfboen til Indtægt.

Og bedrager da forestaaende Registrerede og Vurderede dend Summa 11o 3 7

Skriver Eet Hundrede og Tie Rigsdaler Trei Mark 7 Skilling, som til Indtægt anføres.

Dernæst blev denne Boes Besværing og udgift anteignet som følger:

1. Besætningen til Stædet i følge Hans Maist. Allernaadigste Forordning, som er Hartkorn 3 Tdr. 6 Skp. 2 Fjdk. 2½ Alb., hvortil behøves 3 3/4 Deel Bæster, som eragtes for nærværende tiid at kand koste á Stycket 12 Rdlr. bedrager 45 Rdlr.

   De paa Stedet befindende Vogne, som er anført til Indtægt for 6 Rdlr. 4 Mk. behøve efter nøyeste Skiønsomhed lige saa meget til bebedring førend samme kand blive i forsvarlig Stand, som da bliver at udføre 13 Rdlr. 2 Mk

Mens Ploug og Harve skal bekostes af nye, som vil medtage i alt med hvis dertil hører 6 Rdlr. o Mk.

2. De paa Stædet værende Huuse, anseet at kand behøve til Bygfæld, saasom Salshuset, bestaaende af 12 fag, er ringe og maadelig paa Tømmer og Tæcke med videre, nemlig paa Søndre Side i henseende til Tømmer af Stænger og Remme og paa Nørre Side af Tag og Lægter og derfor ey kand skiønnes, at kand sættes i forsvarlig Stand med ringere end 1 Rdlr. 2 Mk. faget, som bedrager 16 " o "
Ladehuset er 15 fag, er i maadelig Stand og mangler dels Tæcke paa Nør Siden, saavelsom deels Sparrer og Lægter, Remme og videre som ey kand repareres med ringere end 5 Mk. paa hver Fag, som bedrager 12 " 3 "
Vesterhuset indbygt til Laden 5 fag eragtes at være i forsvarlig Stand.

3. Angav Encken, at hendes Daatter Birgitte Christensdaatter haver tilgode Eet Aars løn, som hende af den sahlig Mand var accorderet og lovet betaling 4 " o "

4. Ligesaa angav Encken, at dend anden Daatter, Else Marie Christensdaatter havde leveret hendes Sahlig Mand i Giemme og forvaring, hvis hun efterhaanden hos fremmede haver fortient, og hvorpaa hendes Sahlig Mand i Hands sidste Dage havde giordt forklaring udi Hendes Søn Jens Christensens og de øvrige Hjemmeværende Børns overværelse, at være udi aldt, som hun haver tilgode 26 " 4 "
og Hvorpaa Encken tilbød at vilde giøre hendes Eed efter loven naar forlanges.

Efter at forestaaende saaledes som anført er, var Registreret, Wurderet og Anteignet, blev Skiftets Behandling udsat til den ..... førstkommende, Imidlertid da denne Sterfboe efter Anseende er af de omstændigheder, at Samme icke eengang vil blive tilstrækelig til dend proriterede Gields afbetaling, og altsaa icke formaar noget ordentlig proclama at Bekoste, bliver dette Skiftes foretagelse til endelig Slutning udi Gazetterne til Vedkommendes Efterretning

bekiendtgiordt. At Saaledes som forbemeldt er passeret Tilstaaes under Vore Hænder.

Datum Sterfboen i Kolle ut Supra.

Paa Hennegaards Sterfboes Veigne i underdanigst vendte af Hans Excellence Herr Kammerherre og Stiftsbefahlingsmand von Holsteins som Skifteforvalter Sammested Hands Naadigste Approbation.

C. N. Hviid.

Som tiltagen Wurderings Mænd og Testes

Christen Jensen. *Christen C.H.S. Hansen.*

Paa egne Veigne:

Anna A.T.D. Termandsdatters.

Som tiltagen Laugværge:

Olle Nielsen.

Paa egne Weigne:

Jens Christensen.

Paa den fraværende Else Maria og nærværende Birgithe Christensdaatters Weigne, Som formynder:

Christen Termandsen
den ældre.

Paa Johanne Christensdaatter og Inne Christensdaatter, Samt afgangne Jacob Christensens Søn eller børns Weigne, Som Beskickede formyndere:

Søren Nielsen. *Thomas Knudsen.*

Paa dend umyndige Terman Christensens Weigne, Som formynder:

Christen C.T.S. Termandsen
den yngre."

Jep Sørensen 14

er født 1706 i Lønne Sogn, og han døde 1781 samme Sted og blev begravet d. 20. Maj.

Han var Fæstegaardmand i Lønne By og Sogn, og han blev trolovet d. 28. Januar 1733 og gift d. 8. Marts samme Aar med

Else Nielsdatter 15

Hendes Fødsels- og Dødsaar kendes ikke, da der desværre er en Lakune i Kirkebogen for en Aarrække. Kun ved vi, at hun maa være født før 1709 i Lønne og død før 1766 samme Sted.

er født omkring 1630 i Hesselhogaard, Tistrup Sogn. Hvornaar han døde vides ikke, men han levede i hvert Fald endnu 1704.

Jens Nielsen var først Gaardfæster i Hodde, senere, vistnok fra 1679, i "Uhregaard".

Hans Hustrus Navn kendes ikke, men hun var vistnok en Datter af Forpagteren paa Agerkrog i Tistrup Sogn, Thomas Lauritsen.

I Ø. Horne Herreders Tingbog 1665-1667, Folio 26-31, ses en interessant Retssag, hvoraf her bringes et Uddrag:

"Jens Nielsen i Hodde stod her i Dag for Tingsdom och gaff Last och Klage ofver Søren Jensen i Hodde Præstegaard, desligiste Thomas Jørgensen, Inger Nielsdatter og Maren Christensdatter, formedelst di dend 14de Augustij sidst forleden, da hand toeg Hr. Jensis Qvæg i Hodde i sit Koren, och villet driffuet det hiemb till sit Huus efter som hand dertill hafde billig Aarsag, mod hans Willie och Minde, sametied voldeligen och med Macht fratoeg hannem same qvæg Nemblig 16 Høffueder paa sin rette farende wey, som hand dref af sin Agger, och hiemb adt sit Hus till, Huorfore hand i dag første Gang liuste for sit Ransforfølgning, kroeffuede och kaldte første Gang paa Ransnefninger der om at tye och suerge epter Lougen, Naar di loulig vorder tillfuldt Hiemblet med oprachte Fingere och Ed, Peder Søfrensen i Hodde och Bertel Christensen ibid., at de i Fredags 8te Dage varssel gaffue for Dør och bopell Søfren Jensen i Hodde Præstegaard med sin Rete Laugværge, Ittem Thomas Jørgensen, Inger Nielsdatter och Maren Christensdatter, alle tienendis ibid. till i Dag for Last och Klage och første Opholdd paa Ransnefninger, Item same Dag varsell gaff de Niels Jørgensen i Fritsvad, Niels Jepsen i Sig, och paa Torsdag 8te Dage varsell gaff de Christen Iversen i Østbeck och Niels Bertelsen i Stenderup, samptlige Ransnefninger her udi Herredet.

2/10 1665.

Jens Nielsen i Hodde tager et Vinde epthersom hand i Dags 8te Dage gaff last og klage offuer Søfren Jensen i Hodde Præstegaard, Thomas Jørgensen, Inger Nielsdatter och Maren Christensdatter formedelst de den 14. August sist forleden imod hans Vil-

lie voldelig paa farende Wege hafde frataget hannem det Qvæg hand da toeg i sit Korn, och da liuste for sin Rans deele, och kreffuede første Gang paa Nefninger, Saa i lige Maade var han och i Dag Anden opkald begierrendes, Hiemlet med oprachte Fingre och Ed Peder Søffrensen och Bertel Christensen i Hodde at de paa Fredag med 14 Dage varsell gaffue Søfren Jensen i Hodde med sin Laugværge, item. Thomas Jørgensen, Inger Nielsdatter og Maren Christensdatter, alle ibid., disligeste Ransnefningerne Niels Jørgensen i Frisvad, Niels Jepsen i Siig och paa Torsdag 14 Dage gaffue de Christen Pedersen i Østbeck och Niels Bertelsen i Østbeck varseel alle for Døre och Bopelle.

Den 9. Oktober 1665 fremstod Jens Nielsen paa Ø. Horne Herredsting og gav Ransnævningerne den tredie Opkaldning. Samme Dag var imidlertid Præsten i Hodde Hr. Jens Sørensen mødt paa sin Søn Søren Jensens Vegne tilligemed Tjenestefolkene Inger Nielsdatter og Maren Christensdatter og Thomas Jørgensen "i Forhaabning sagen inden 8te dagen kunde vorde bilagt" og begærede derfor at Sagen skulle udsættes i 8 Dage, hvorefter de fremstod paa Tinget sammen med Jens Nielsen til et Vedermaalsting, der forløb som følger: Her Jens Søfrensen i Hodde tager ett Vinde, att Thomas Jørgensen och Christensdatter tiennendis i Hodde Præstegaard de stode her i Dag for Tingsdom och vandt med opragte Fingre och Ed epther Recessen, at det Qvæg som Jens Nielsen i Hodde dennem tillige med Søfren Jensen och Inger Nielsdatter tiltalles for at haffue taget fra hannem imod hans Villie, det toeg de paa bemeldte Hr. Jens's Præstegaards Grund, och icke paa Jens Nielsens eller nogen Andris, Huortil Jens Nielsen suarede, at omskiøndt saa kunde vehre, saa var det dog paa hans farende Vey, fra sit Korn der med, och hiemb adt sit Hus till, Och Stod bemeldte Hr. Jens och Jens Nielsen samptlig med huer andre til Vedermaalsting, der dette gick wed Tingsvinde beschreffuit.

Den 16. Oktober 1665 staar Jens Nielsen frem efter otte Dages udsættelse og "opkalder" Ransnævningerne for tredie Gang. Endvidere fremlægger han i Retten et Tingsvinde udstedt af Nørholms Birketing, dateret 3o. August 1665 lydende: "Otte Mend hafver vundet, at sidst forleden var Mandag 14 Dage, saa de paa Hodde Mark, at Her. Jensis Creter i Hodde, som var 16 Nøed gick udi noget Roug, som stoed høstet paa Aggeren, som var Jens Nielsens og Eske Pe-

dersens i Hodde, och schred same Roug, da gick Jens Nielsen och Søffren Pedersens Pige og ville tage det i Hus, da kom Her. Jensis Folk, Nemblig Inger Nielsdatter, hans Søn Søfren Jensen, Maren Christensdatter och Thomas Jørgensen løbendes och toeg same Qvæg med giwalt fra dennem."

Yderligere 2 Mænd fra Hodde staar frem og aflægger et ligelydende Vidne om Begivenheden, hvorefter det til Slut hedder: "Derfor frembstod bemeldte Jens Nielsen, lagde sin Haand paa Boeg och med Ed och opragte Fingre, sver och bechrefted, At bemeldte Søfren Jensen, Inger Nielsdatter, Thomas Jørgensen og Maren Christensdatter, Hannem det qveg omvundet er, som hand toeg i sit Korn, woldelig och med magt, imod hans Villie at haffue frataget, och derfore efter Loven tillyste dennem en fuld Rann; Med begiæring fylling paa Nefninger att settes, som derom kunde tye och suerge, huis Lougen dennem tillholder och de achter at forsuare, Saa mætte i rette Thomas Jørgensen tiennendis i Hodde Præstegaard och fremblagde en Sedell liudendis ord epter anden som følger: Epther som min Discipell Søfren Jensen, uden sin Faders och Schollemesters Forlouf sig noget imod verdslig Loug haffuer forseet, da formener jeg hannem ingen Ret, end sin Skoelemesters Disciplin børe at wehre undergiffuen, Huorfore ieg Noch som skall wide mit Embede icke at forsømme, och will Widere vere gifven dig om behoff giøres."

Datum, Hodde Præstegaard dend 25. September. Anno 1665.

Befandtis lest paa Øster Herritsting for Domb d. 25. September 1665. Dernæst fandtes paaschrefvet: "Bekiender jeg underschrefne, at min Discipel Søfren Jensen hafver udstaaet sin Scholerett, som hand med Rette burde. Thill Vindisbyrd min Haand underschrefven, Hodde Præstegaard dend 26. September Anno 1665."

Peder Lauritsen, egen Haand.

Item lest paa Øster Herredtzting for Domb d. 9. Oktober, och i Dag, som er den 16. Oktober 1665, Och var paa bemeldte Her. Jens Sørensens Vegne begierendes denne Zedell i dag herudi at mote indføres. Dernæst fremstoed forskrefne Thomas Jørgensen paa sin egen och Visti Madsen paa forbemeldte Maren Christensdatter hindis Vegne fuldkomelig vedstoed och bekiende, At de forne Tid omvundet ehr med vohr at tage bemeldte Her. Jensis Creter fra Jens Nielsen och epthersom Loven tilholder, at naar nogen med

Ransag søges, och om den som vedgaar førend sorret vorder, kommer Nefninger icke till at suerge, Meente de i daug for Rans Ed qvit at were. Och vahre Jens Nielsen i Hodde, nu som tilforne fylding paa Nefninger begierendes, derom at tye och suerge och Skelne Ret imellem Bonden och Kongen, Saa blef da opnefnt til Fyllingsmænd Ib Pedersen i Agersnap og Niels Olufsen i Biallerup, Huilcke for Rete fremstoed og toeg huer andre i Haand och satte Fylling paa Ransnefner, denne i Dag at Thye och suerge om hvis de nu er tilkreffulde, Som de achter at suare och Ret gior imellem Kongen og Bonden, Dernest fremstoed Ransnefninger, Niels Jepsen i Sig, Christen Pedersen i Østbeck, Niels Jørgensen i Friisvad, som alle nu epter anden lagde Haand paa boed, sver med oprachte fingre och Hellig Aandtz Eed, Att epter Wunde Los Klage Sigtelse, och ellers det Rettelse de dennem hos andre hafde kunde besporge, da afversoer de bemeldte Søfren Jensen i Hodde Præstegaard och Inger Nielsdatter, tiennendis ibid. for begangen Gierning och fuld Rahn. Bekengendes Thomas Jørgensen, som faa sin egen och Maren Christensdatter, som med sin fuldmægtig Viste Madsen paa Lindes Vegne Gierningen hafde vedgangen. Faa denne viste de intet at sverge, Men hvo vider derpaa att tahle hafde da det att giøre epther Loven Hiemlet med opracht Finger och Ed epter Recessen Peder Søfrensen och Bertel Christensen i Hodde, att de paa Torsdag 4 Uger varsel gaf Chr. Pedersen i Østbeck och Niels Bertelsen i Stenderup och paa Fredag 4 Uger varsel gav de Niels Jepsen i Sig, Niels Jørgensen i Friisvad, samtlig Ransnefninger her udi Herredet. Item s. Dag gaf de Søfren Jensen i Hodde Præstegaard Inger Nielsdatter, Thomas Jørgensen och Maren Christensdatter, smst. der for døre och enhuer for sin Boepæl Varsel de Umyndige med deres Laugværge for at tage imod 1ste Opkald af Ransnefninger och Fyllings Paasettelse Saa och 4de Ugers Varsel for Nefningers Eed och toug i Dag at tage beschrefuen."

fæstede d. 22. Oktober 1655 den halve Part af Niels Christensens Gaard i Ansager af Ribe Hospital, og han gav 11 Rdlr. i Indfæstning.

Christen Jensen 22

er født ca. 1632 i Lærkholt, Ansager Sogn, og han døde 1721 i Lund, Ansager Sogn, og blev begravet d. 19. Januar 1721.

Christen Jensen fik 167o Fæstebrev paa den Part af Lund, som Jens Bertelsen var fradød.

Han var gift med

Elle Jensdatter 23

Hun er født d. 28. November 165o i Lund, Ansager Sogn, og hun døde d. 4. Marts 1712 samme Sted og blev begravet d. 9. Marts.

Terman Christensen 26

er født 1665 i Lønne Sogn, og han levede endnu 1716.

Han var Fæstegaardmand i Houstrup By, Henne Sogn, og han blev gift d. 6. Juni 1692 i Henne Kirke med

Else Christensdatter 27

Kirkebogen siger herom: "6/6 1692 viet Terman Christensen af Lønne og Else Christensdatter af Houstrup, hvor de bor i hendes Faders Gaard. Han ofrede en Decatonne, og hun ofrede en gammel Daler."

Else Christensdatter er født ca. 167o i Houstrup, og hun døde

Søren Jepsen 28

er født ca. 1672 i Lønne Sogn, og han døde 1727 samme Sted.

Han var Fæstegaardmand i Lønne By og blev gift d. 15. Oktober 1699 i Lønne Kirke med

Anne Assersdatter 29

Kirkebogen siger herom: "Den 15/1o 1699 holdt Søren Jepsen, tjenende i Houstrup, sit Bryllup med Anne Assersdatter i Lønne Kirke, Brylluppet stod paa Lønne Hede."

Anne Assersdatter er født ca. 1675 i Lønne, og hun levede endnu 1716.

Niels Christensen 3o

er født ca. 1675 i Houstrup, Henne Sogn, og han er død før 1741.

Niels Christensen var Skrædder i Lønne By, og han blev gift d. 25. Marts 17o4 i Lønne Kirke med

Else Olufsdatter 31

Kirkebogen siger herom: "Tredie Paaskedag, d. 25. Marts 17o4, blef Niels Christensen Skræder ægteviet med Else Olufsdatter, Stak i Lønne Kirke. Han gaf 2 Slettedaler og hun gaf 1 Rigsdaler."

Else Olufsdatter er født omkring 168o i Stak, Lønne By og Sogn, og hun levede endnu 1741.

Niels Nielsen 32

er født ca. 1600 i Hesselho, Tistrup Sogn, og han døde samme Sted omkring 1683.

1667 nævnes han som Fæstegaardmand i Hesselhogaard, og han skal aarligt svare til Kronen 3 Ørtug Byg, 3 Ørtug Rug, 1 Fjdk. Smør, 1 Svin, 2 Faar og 2 Rigsdaler Gæsteri.

Henrik Madsen 36

var Fæstegaardmand i Galthogaard.

Jens Christensen 44

er født omkring 1600 i Lærkholt, Ansager Sogn, og han døde 1654 samme Sted.

Han nævnes 1640 som Fæstegaardmand i Lærkholt.

Jens Pedersen Høst 46

levede omkring 1600-1660 og var Fæstegaardmand i Lund, Ansager Sogn.

Han var gift med

Johanne Raskdatter 47

der døde 1653.

Jens Pedersen Høst fik d. 18. Juni 1642 Fæstebrev fra Ribe Hospital paa den halve Part af en Gaard i Lund i Ansager Sogn. Han giver 10 Rdlr. i Indfæstning. Den 7. April 1652 faar han Fæ-

ste paa den anden halve Part, hvoraf han ogsaa giver 1o Rdlr. i Indfæstning. Han skulle aarligt give i Landgilde til Ribe Hospital 1 Ørtug Rug, 1 Ørtug Byg, 1 Fjdk. Smør, 1 Svin, 1 Faar, 1 Daler, 1 Ort og 6 Skilling Gæsteripenge og 1 Album Skovvogn.

Han synes at være gaaet paa Aftægt allerede 14. August 166o, da han afstod sin Part til Jens Bertelsen.

Efter sin Hustrus Død oprettede Jens Pedersen Høst et Arveforlig, der blev tinglæst paa Ø. Horne Herredsting og lyder som følger:

"Jens Pedersen Høst, Boesidendis i Lund kiendes och giør vitterlig i dete mit obne breff, att eptersom vor Here wed dend timelige døed hafver bortkaldt min Høstru nu salig Johanne Raskdatter, Eptherladendes sig fire smaa umyndige børn, nemlig en søn Morten Jensen och trej døtre Inge Karen och Elle Jensdatter, som vi tilsamen hafver auflet udi Egteskabf saa ehr ieg i gotfolckes sampt hindis Morbroders Michel Rasksens, boendes i Knudgaard i Grindsted Sogn deres Neruerelse, saaledis forligt om huis Arfoeloed bemeldte mine Børn epther deres bemeldte salig Moeder arffueligen kunde tilfalde, Wahre sig aff Leffuendis och døede Rørendis och Urørendis Kleder, qvæg, ingen Ting undtagen, som til Arf bør at gange, eptersom boen tilforn aff gotfolch er vorderit. Att ieg af faderlig plicht skall giffue forbemeldte Mine bøhrn it Hundrede Thiufge och Sexten Sletdaler, Huilche Penge skall hos migh bliffue bestaaende uden Renthe, indtil de huer bliffue femten Aar gamble, Och des imidlertid skall ieg som ehr Fader forsiunne dennim med Nødtørftig Klede och føde, Hollde dennem til Gudsfrycht, Ære og lære, som ieg vill forsuare for Gud och Mennisker, Men siden de ehre Huer bleffuen 15 Aar gamble, skal ieg giffue dennem aff forschrefne penge tillbørlig Renthe, som af Børnepenge børe at gange, Och ellers betahle en huer, som louligt och tilbørligt deris Anpart fornøjelige och uden Skade i Alle Maader, Huor paa jeg och hermed bepligter Mig eller mine Aufvinger Een for alle och alle for ehn att holde och eptherlove som forschrefvet staar, Och dete Naar paa eskit till Øster Herridtzting ved Thingsvinde at bekreftige och stadfæste, och skall ieg heraf hafoe en rigtig Gienpart och forb. Michel Rasksen till vindisbiurd mit Zignet undertrøgt, Ombedendis Hr. Anders Laurit-

sen i Ansager, Terkel Pedersen i Zieg, och Michel Poulsen i Molbye med os til Vitterlighed at Underskrifve.

Actum Lund d. 7. Oktober 1653."

Christen Christensen 52

var omkring 1660-1680 Fæstegaardmand i Lønne Sogn, og han var gift med

? Termansdatter 53

Christen Sørensen 54

nævnes 1688 som Fæstegaardmand i Houstrup, Henne Sogn.

Jep Sørensen 56

Ifølge Matriklen af 1664 er Jep Sørensen og hans Broder Gunde Sørensen Fæstere af en Gaard i Lønne By af Hartkorn 2 Tdr. 3 Skp. 1 Fjdk. 1 Alb. Gaarden er udlagt til Ribe Hospital. Igen i 1688 nævnes Jep Sørensen som Fæster i den samme Gaard.

Asser Pedersen 58

nævnes i Matriklen af 1664 og 1688 som Fæster af en Gaard i Lønne By af Hartkorn 2 Tdr. 6 Skp. og 2 Fjdk. Her staar bl.a. følgende: "Er af Sand efterdreven, derfore i Matriculen nedslagen, skylder af en Stug Jord 5 Mark, er efterdreven af Sand, skylder et

Svin, 8 Hestes Gæsteri, 1 Ørtug Byg, 5 Mark, 5 Skilling og 1 Album Penge."

Christen Christensen 60

var Skrædder, først i Houstrup, senere i Lønne. Han nævnes 1688, men var død 1706. Han var gift med

Else ? 61

Oluf Christensen 62

er i Matriklen 1688 for Riberhus Amt opført som Fæster af en Gaard, kaldet Stak i Lønne By af Hartkorn 2 Tdr. 4 Skp, 1 Alb. og tillige af en anden Gaard i Lønne By af Hartkorn 1 Td. 4 Skp. 2 Fjdk. 2 Alb.

nævnes i Lundenæs Lens Ekstraskattemandtaller fra 1610 og 1625 som Fæstegaardmand i Hesselhogaard, Tistrup Sogn.

1611 optræder han som Vidne paa Ø. Horne Herredsting.

Han var gift med

? Nielsdatter 65

en Datter af den foregaaende Mand i Hesselho, Niels Larsen.

Mads Henriksen 72

nævnes 1664 som Fæstegaardmand i "Uhregaard".

Christen Nielsen 88

er født ca. 1580 i Lærkholt, Ansager Sogn, og han levede endnu her d. 15. Oktober 1629.

Den 7. Oktober 1611 faar han udstedt et Tingsvidne om sin fattige Tilstand. Dette ses som Bilag i Lundenæs Lens Ekstraskattemandtal og lyder, som følger:

"Niels Hansen i Grimlund, Dommer til Øster Herredsting, Peder Skreder i List och Knud Jørgensen i Bovnum Gior alle vitterligt att Aar 1611 Mandagen thend 7. Octobris Paa forne Ting vare schichet Visti Lassen i Bindesbøl paa sin Hosbunds Ærlige och Velbiurdige Mand Uldrich Sandbierg til Ovelstrup kongl. Maysts. Befallingsmand paa Lundenæs hans Veigne, som der loulig eskit bedis och fick et fult Tingsvinde aff otte Dannemendt, som vore Peder Skreder i List, Knud Jørgensen i Bovnum, Peder Andersen i Grønfeld, Hans Ibsen i Heisell, Oluf Olufsen i Biollerup, Hans Andersen i Huorlund, Niels Perssen i Hesselhoe och Las Laursen i Molle, Thisse forne Otte dannemend alle vant paa thieris gode

troe och Rett, stendigen ved thierris Eed, Att the saa och hørde samme Dag paa forne Ting, Att Madtz Christensen i Andsagger och Hans Jørgensen i Kromgaard di stoed her i Dag for thingsdom och Vonde med opragt finger och vandt, att Christen Nielsen i teercheholdt en gaardmand och Jep Ifuerssen i Stenderup en Indersti ere beggi saa forarmett Att thi haffuer intett Aff udi denne Kongl. Mayestetis skatt, som udgiffues Udi thete Aar, p. Jutgrei Testimonium Siglæ nostro presentby indfra Imcipisse."

I 1625 fører han en Proces med sine Naboer, hvis Kvæg har været inde paa hans Marker og har gjort stor Skade paa Kornet. Denne Sag fører han helt frem til Landstinget i Viborg. Endvidere ses det, at han d. 15. Oktober 1629 fungerer som Sandemand i Ø. Horne Herred.

Peder Jensen Høst 92

nævnes i Ekstraskattemandtaller i 1611 og 1625 som Kronbonde i Krarup.

Rask Hansen 94

var Fæstegaardmand i Aalling, Ansager Sogn.

Terman Thomsen 106

nævnes 1653 og 1656 som Fæstegaardmand i Lønne Sogn. Han var gift med

Maren 107

Peder Assersen

I Tingbogen for Kærgaard Birk af 1651 siges det om Peder Assersen i Lønne, at han er forarmet. I 1657 nævnes han som Sandemand i Kærgaard Birk.

Christen Jørgensen 12o

var Skrædder i Lønne Sogn, og han var gift med

Bodil Christensdatter 121

I Kærgaard Birks Tingbog for 1662, Folio 21, ses følgende:

"For Tingsdom stod Hæderlig og vellærdt Mand Her Jakob Pedersen Høst i Nebel Præstegaard oc i Retten fremlagde it Kiøbebreff, Dateret Nebel den 24. Aprili 1658, som i Dag for Domb blef læst oc paaschrefven och efter des Beschaffenhed tog bem. Hr. Jakob Pedersen Høst Anne Pedersdatter boendes i Kiær i Nebel Sogn udi Haand oc gaff hinde en fuldkommen trøg oc uigenkaldendis Affkald for Føede och Uføede for alt huis Boedel Christensdatter salig Christen Jørgensens af Lønne arfveligen kand vehre tilfalden oc berettiget efter hindes sal bröder Peder Christensen af Kier, detter ehre sig rørendes eller urørendes af Qvæg oc Creter tilstaaende Gield visse eller uvisse Koren och Korensede och alt andet ved huad Nafn det helst er eller næfnis kand, intet undertagen i nogen Maaden oc kiendes forb. Her Jakob Pedersen paa Bodil Christensdatters Vegne for hende og hendes Arfvinger ingen ydermere Loed, Deel eller Rettighed att hafue udi eller till nogen videre Arf eller Krefve eller krefve lade efter denne Dag. Medens derfor at have annamit oc opvoren Rede penge Fyldest oc Fulduerds betalling. Saa bem. Hr. Jakob Pedersen thachet forn: Anne Pedersdatter got for goed och rigtig Betalling och Afclaring udi alle Maader."

var Fæstegaardmand i Stak, Lønne By og Sogn.

nævnes 1573 som Kronbonde paa Hesselho i Tistrup Sogn, og d. 26. Juli 1580 optræder han som Sandemand paa Øster Horne Herreds Ting.

Niels Christensen 176

fæstede 1576 Gaarden Lærkholt i Ansager Sogn. Hans Fæstebrev, der maa antages at være et af Danmarks ældst kendte af sin Art, er bevaret og lyder, som følger:

"Jeg Nielz Christensen ÿ Leerkeholt kiendes med thette mitt opnne Breff aff thenne breffuiser hederlig Mend Thams Bonnum oc Peder Beeke, forstandere for den almindelig hospitall ÿ Ribe haffuer fest mig paa Hospitals Wegne tho part aff den gaard ÿ Leerkeholt, som min Systre tilfonn hafde, thi loffuer ieg och tillsiger att ieg skall were thennom oc thieris eptherkommere Hospitalsforstandere oc thieris Bud ÿ dieris fraaverelse hørighe och lydige med ecte oc Arbeide oc Anden Rettighed, som Ander Hospitalstienere der omkring sidendis er, Oc ieg skall were thennom formoden eller ulydige ÿ noghen Maade miere end Andre Hospitalstienere, Oc huis saa skeete, Alt Jeg findis att Were thennom ulydige formoden, tha skall samme feste vere forbrott, saa att strax uden alle hinder eller giensigelse skall flytte fra thend gaard Uden alle Uduisning. Thiil ÿdermere Vindisbyrd oc bedre formening att saa fast oc ubrydelig holdis skall som forschrefvct staar i alle Maader trøcker ieg mit signett neden for thet mit opne breff.

Datum Ribe then 9 Marty 1576."

Jens Høst 184

nævnes 1585 som Kronbonde i Krarup, og 1599 nævnes han som

Sandemand i Øster Horne Herred, da han tog et Tidsvidne paa, at Linding Bro var den alfarende Vej til Varde.

Idser Gravensen

var Fæstegaardmand i Lønne Sogn. I Varde Syssel Kirkestol i Ribe Bispearkiv er han 1608 opført som Lejer af Kirkens Enge, hvoraf han aarligt skal svare 2 Mark.

Las Nielsen 260

Fæstegaardmand i Hesselho, nævnes i et Tingsvidne udstedt d. 4. Maj 1556 paa Øster Horne Herreds Ting saaledes:

"Vi efterskrevne Laurits Nielsen i Hesselho den Tid tingholder paa Øster Herreds Ting....."

Dette kunne tyde paa, at han en Tid har virket som Herredsfoged i Øster Horne Herred.

Christen Nielsen 352

nævnes 1537 og 1565 som Fæstegaardmand i Lærkholt, Ansager Sogn.

Jep Høst 368

var Selvejerbonde i Krarup, Tistrup Sogn og Herredsfoged i Øster Horne Herred. Han nævnes første Gang som Sandemand i Øster Horne Herred d. 14. April 1539 og siden d. 28. Juni 1543. Den 19. Juni 1553 er han Sættedommer, og fra omkring 1558 synes han at have afløst Faderen som Herredsfoged. I 1568 blev han overfaldet af Bønderne fra Lærkholt, og i den Anledning befalede Kongen sin Lensmand paa Lundenæs, at han skulle tage Boven af de stridbare Bønder, at de ikke gjorde andet, end de kunne gøre med Loven.

I et Kongebrev af 1578 hedder det, at Jep Høst, der en Tid havde tjent som Delefoged til Koldinghus og siden som Herredsfoged i Øster Horne Herred, for Livstid fritages for Halvdelen af sin Landgilde og for al Ægt, Arbejde og andet Tynge af sin Gaard.

I 1572 fæstede Jep Høst Ansager Sogns Kongetiende for 18 Ørtug, men da Sognemændene tyktes ilde om, at Tienden var fæstet til en Udensognsmand, blev der efter Jep Høst's Død stor Tvist og Kiv, indtil Domprovsten bortfæstede Tienden til Mads Christensen i Stenderup, der gav 6 Ørte mere og betalte Jep Høst's

Søn Indfæstningen og en hæderlig Foræring.
Jep Høst førte et Hjerte i sit Segl.

Gravers Assersen 464

var Fæstegaardmand i Lønne By og Sogn og nævnes i Kærgaard Birketingbog, da han d. 31. Oktober 1600 stævner sine Skyldnere i Lønne, Christen Christensen for 7 Rdlr., Anders Christensen for 5 Rdlr. og Jørgen Christensen for 18 Sk.

der efter Recessen af 1536 antager Tilnavnet Høst, var Selvejergaardmand i Hodde By og Sogn. Han nævnes 1515 og 1518 som Sandemand i Øster Horne Herred og 1525, 1539, 1543, 1544 og 1556 som Herredsfoged. Han førte et Hjerte i sit Segl.

nævnes 1491 og 1495 som Selvejergaardmand i Hodde By og Sogn og Herredsfoged i Øster Horne Herred.

1472 Jep Pedersen

736 Peder Jepsen

260 Las. Nielsen

352 Christen Nielsen

368 Jep Høst

464 Gravers Assersen

130 Niels Lassen

176 Niels Christensen

184 Jens Høst

232 Asser Graversen

64 Niels Pedersen

65 ? Nielsdtr.

72 Mads Henriksen

88 Christen Nielsen

92 Peder J.Høst

94 Rask Hansen

106 Terman Thomsen

107 Maren

116 Peder Assersen

120 Christen Jørgensen

121 Bodil Christensdtr.

124 Christen Olufsen

32 Niels Nielsen

36 Henrik Madsen

44 Jens Christensen

46 Jens P.Høst

47 Johanne Raskdtr.

52 Christen Christensen

53 ? Termansdtr.

54 Christen Sørensen

56 Jep Sørensen

58 Asser Pedersen

60 Christen Christensen

62 Oluf Christensen

16 Jens Nielsen

18 Bertel Henriksen

20 Oluf Lassen

22 Christen Jensen

23 Elle Jensdtr.

26 Terman Christensen

27 Else Christensdtr.

28 Søren Jepsen

29 Anne Assersdtr.

30 Niels Christensen

31 Else Olufsdtr.

8 Thomas Jensen

9 ? Bertelsdtr.

10 Jep Olufsen

11 Elle Christensdtr.

12 Christen Jensen

13 Anne Termansdtr.

14 Jep Sørensen

15 Else Nielsdtr.

4 Bertel Thomasen

5 Bodil Jepsdatter

6 Jens C.Kolle

7 Mette Jepsdatter

2 Niels Christian Bertelsen

3 Johanne Jensdatter

1 Thomas Nielsen

Anetavle

for

Niels Christensen

Niels Christensen

der ogsaa nævnes med Tilnavnet Rahbek, er født 1774 i Rabæk, Aadum Sogn, som Søn af Gaardejer Christen Hansen og Hustru Anna Jesdatter, og han døde d. 2. Januar 1837 i Ansager og blev begravet d. 8. Januar paa Ansager Kirkegaard.

Han blev døbt d. 9. Oktober 1774 i Aadum Kirke, men der nævnes ingen Faddere.

Niels Christensen (Rahbek) var Gaardejer i Ansager By og Sogn, Øster Horne Herred, Ribe Amt.

Han blev gift d. 11. April 1803 i Aadum Kirke med

Marie Elisabeth Jensdatter

Hun er født d. 7. Maj 1782 i Lundsby, Aadum Sogn, som Datter af Husmand og Skrædder Jens Nielsen og Hustru Kirsten Andersdatter, og hun døde d. 30. Juni 1861 i Ansager og blev begravet d. 5. Juli.

Marie Elisabeth Jensdatter blev hjemmedøbt d. 7. Maj 1782 og fremstillet i Kirken d. 8. December samme Aar. Madam Højer bar Barnet ved Fremstillingen, og Faddere var Niels Andersen i Stoustrup, Kristen Klodsvad, Helleborg Skæppenborg og Maren Thouholm.

I Ægteskabet var Børnene:

1. Ane Kirstine Nielsdatter, født 1803, hjemmedøbt d. 26. Oktober.
2. Christine Nielsdatter, født 1805, hjemmedøbt d. 31. Juli.
3. Christiane Nielsdatter, født 1808, hjemmedøbt d. 25. Maj.
4. Jens Nielsen, født 1810, hjemmedøbt d. 11. September.
5. Kirsten Nielsdatter, født 1813, hjemmedøbt d. 5. Marts.
6. Abelone Marie Nielsdatter, født d. 26. Marts 1815, hjemmedøbt samme Dag.
7. Else Nielsdatter, født d. 7. December 1817, hjemmedøbt samme Dag.
8. Jes Christian Nielsen, født d. 16. Juni 1820, hjemmedøbt samme Dag, død d. 25. November 1820.
9. Karen Nielsdatter, født d. 24. Oktober 1821, hjemmedøbt d. 25.

Oktober.

10. Jes Christian Nielsen, født d. 21. April 1824, hjemmedøbt d. 22. April, død d. 18. December 1852.

Alle Børnene er født i Ansager.

"I Foraaret 1803 kom et Par unge, nygifte Folk til Ansager, hvor de købte den østligste af de to Gaarde, som laa ned mod Aaen, omtrent hvor nu P.I. Nissen bor. Manden hed Niels Christensen (Rahbek) og Konen Marie Elisabeth Jensdatter.

Paa Gaarden i Ansager var tre Par Aftægtsfolk, hvoraf de to Par "sod o æ See", som det kaldtes; de havde Hus og Brugsret til et Stykke af Gaardens Jord, saalænge de levede. Det tredie Par boede paa Gaarden og nød almindelig Aftægt.

Min Faster, Ane Johanne, har fortalt, at Niels Christensen et af de første Aar, han havde Gaarden, begyndte at saa Byg. Beboerne i Ansager sagde da: "De Folk, som saar Byg her paa Egnen, kommer ikke til at saa tredie Kærv Rug". Hermed mentes vel, at Jorden var for daarlig til Byg. Om Niels senere saaede Byg vides ikke, men han blev da boende paa Gaarden indtil sin Død.

De første 30 Aar af det 19. Aarhundrede var ikke nogen god Tid for Landet, og Niels Christensen og Marie Elisabeth har ogsaa haft deres Vanskeligheder. Det skal i den Forbindelse nævnes, at Niels i den Tid, han boede i Ansager, kun ejede et Par Støvler.

Niels Christensen (Rahbek) døede 1837 som Aftægtsmand hos Datteren og Svigersønnen Christiane og Hans Bertelsen, der Aaret forinden havde overtaget Gaarden. Marie Elisabeth levede indtil 1861 og boede i det gamle Stuehus.

Da Marie Elisabeth i 1848 fik at vide, at den yngste Søn, Jes Christian, skulde indkaldes til Krigstjeneste, vilde hun først tale med ham og gik derfor fra Ansager til Darum Præstegaard, hvor Sønnen tjente hos Pastor Ramsing, der tidligere havde været Præst i Ansager. Turen, der vel er paa mindst 5 Mil, tog 4 Timer; en fin Præstation af en Kone paa 65 Aar. Marie Elisabeth gik saa ganske vist ogsaa paa "Hosesokker".

Jes Christian blev under Krigen saaret 2 Gange; først ved Isted og senere ved Eckernförde. Efter Krigen kom han hjem til Ansager, men hans Helbred var nedbrudt, og allerede 1852 døde han, 28 Aar gammel. Paa hans Grav paa Ansager Kirkegaard rejstes en Sten med følgende Inskription:

Saaret blev Du tvende Gange
Udi Fjendens Tyrani;
Jorden saared jo saa mange
Himlen Dig har givet fri.
Mangen Broder maatte lide,
Da vi følte Krigens Stød.
Endt er nu Din Sorg og Quide
Hvil nu sødt i Jesu Skød."

H.B.R.

Niels Christensen (Rahbek)s Skøde paa Gaarden i Ansager blev tinglæst d. 9. December 1807 og indført i Øster Horne Herreds Skøde- og Pantebog, Side 218. Skødet lyder saaledes:

"Underskrevne Hans Madsen i Andsager kjender og hermed vitterliggjør at have solgt og afhændet, ligesom jeg herved sælger og og skjøder og aldeles afhænder fra mig og Arvinger til Niels Christensen af Rabæk og hans Arvinger den mig hidtil tilhørende Gaard i Andsager By, Øster Herred, staaende for Hartkorn 2 Tdr. 3 Fjdk. 2 5/6 Alb., hvilken Gaard med ald dens Tilliggende, Huse og Bygninger, Grund og Ejendom, saaledes som det ved Byens Udskiftning er tillagt, skal tilhøre Niels Christensen og Arvinger med samme Ret og Rettighed, som jeg det selv ejet og havt have. Og kjender jeg herved for mig og mine Arvinger ingen ydermere Lod, Del, Ret eller Rettighed at have til eller udi forskrevne Gaard efter denne Dag i nogen Maade, siden jeg derfor af hannem har oppebaaret den derfor accorderede Kiøbesum 1140 Rigsdaler udi rede Penge, og skal jeg og mine Arvinger være bemeldte Niels Christensen og hans Arvinger en fast Hjemmel efter Loven i eet og alt for alle og enhvers Paatale i alle Maader, hvorimod ermeldte Niels Christensen forpligter sig til at opfylde og holde sig den af Dags Dato oprettede Aftægts Contrakt efterrettelig, og maa dette mit udgivne Skjøde tinglæses til hvad Tid Køberen det for godt finder.

Andsager, den 22. Juni 1803.

Hans Madsen."

Den i Skødet nævnte Aftægtskontrakt er ikke fundet tinglæst og kan derfor ikke bringes.

Den 27. Januar 1837 blev der paa Øster Horne Herreds Skifte- og Herredskontor paa Raadhuset i Varde foretaget Skifte efter afdøde Aftægtsmand Niels Christensen (Rahbek).

Arvingerne var: Jens Nielsen, myndig, Jes Christian Nielsen, 12-13 Aar, Ane Kirstine, gift med Jens Jespersen i Ansager, Christine, gift med Jørgen Nissen i Aadum. Christiane, gift med Hans Bertelsen i Ansager, samt de ugifte Døtre Kirsten, Abelone Marie, Else og Karen.

Af Skiftet fremgaar, at Hans Bertelsen skyldte Niels Christensen 1oo Rdlr. Courant eller 16o Rdlr. Sølv, men der var Uenighed om, hvorvidt Hans Bertelsen skulde svare Renter af disse Penge, og Arvingerne forlod Raadhuset, uden at der var opnaaet Enighed.

Om Eftermiddagen d. 27. Januar indfandt Arvingerne sig imidlertid atter for Skifteforvalteren og begærede Skiftet afsluttet endnu samme Dag, idet "den opstandne Tvist om Renters Svarelse nu var bilagt i Mindelighed". Hans Bertelsen lovede at betale den afdødes Enke 2 Rdlr. Courant i Stedet for Renter, hvorimod Enken selv vilde betale Skiftets Omkostninger. De 1oo Rdlr. Courant blev delt mellem Børnene saaledes, at Sønnerne Jens og Jes Christian arvede hver 32 Rdlr. Sølv, mens Døtrene Ane Kirstine, Christine, Kirsten, Abelone Marie, Else og Karen fik hver 16 Rdlr. Sølv. (Der nævnes ikke noget om Døtrenes Medgift og deres Ret til frit Bryllup). Hans Bertelsen lovede at betale disse Arvesummer, og han frafaldt Krav om Arv til sin Hustru, ligesom Enken heller ikke ønskede at faa Del i Pengene. Dermed sluttedes Skiftet.

Christen Hansen 2

er født 1742 i Aadum Sogn, og han døde d. 8. Oktober og blev begravet d. 15. Oktober 1815 i Aadum Sogn.

Han blev døbt d. 23. September 1742 i Aadum Kirke, men der nævnes ingen Faddere.

Christen Hansen var Gaardmand i Rabæk, Aadum Sogn.

Han blev gift i Aadum Kirke d. 15. Juni 1766 med

Anna Jesdatter 3

Hun er født 1738 i Rabæk, Aadum Sogn, og hun døde samme Sted d. 2o. December 18o7.

Hun blev døbt i Aadum Kirke d. 13. Juli 1738, men heller ikke her nævnes nogen Faddere.

Af et Skøde af 21. September 1768 ses, at Jes Jessen "med fri Vilje og velberaadet Hu haver solgt sin Fjerdepart Gaard beliggende i Lundenæs Amt, Nørre Herred, Aadum Sogn, Rabæk kaldet, som nu beboes af min Svoger Christen Hans Christiansen, til Jens Christensen i Utoft i Grindsted Sogn". Gaardens Hartkorn er 3 Tdr. 1 Skp. 2 Fjdk.

Det fremgaar altsaa heraf, at Christen Hansen først har været Fæster af Gaarden, men han maa senere have købt den til Selveje, idet han i Hartkornsspecifikationen 1789 nævnes som Selvejer.

Den i Skødet nævnte Jes Jessen er Christen Hansens Hustrus Broder, der har overtaget Gaarden efter Faderen, Jes Sørensen.

Man lægger Mærke til, at Christen Hansen i Skødet benævnes Christen Hans Christiansen og altsaa er opkaldt med baade Faderens Fornavn og Mellemnavn, en Skik som især paa Vestkysten var ret almindelig paa den Tid.

er født d. 21. Oktober 1714 i Præstbro, Aadum Sogn, og han døde d. 1o. April 1763 i Gundesbøl, Aadum Sogn.

Han var Gaardmand i Gundesbøl, Aadum Sogn, og han var gift med

Apolone Christensdatter 5

Hun er født d. 23. April 1715 i Aadum Sogn, og hun døde d. 22. Januar 1797 i Aadum Sogn.

I Nørre Horne Herreds Skøde- og Pantebog tinglæses d. 22. Januar 1777 følgende:

"Kjender jeg underskrevne Christen Hansen Gundesbøl nu boendes i Rabæk i Oddum Sogn og vitterligjør at min kære Moder Apelone Christensdatter, Gundesbøl har efter min indstændig Anmodning og Begjæring ej alene fornøjet og betalt mig for ald det mig efter min salig Fader Hans Christian Christensen arveligen er Tilfalden, men endog hvad mig i Fremtiden efter min kære Moder arvelige kan tilfalde eller i nogen Maade have at vente eller fordre enten Fædrene eller Mødrene Arv. Saa jeg takker hende for god og nøjagtig Betaling og vil hermed min kære Moder Apelone Christensdatter og hendes Arvinger fuldkommen Kvittering og Afkald givet, baade for fædrene og mødrene Arv, saa hun og hendes Arvinger for mig og mine Arvinger fødte, som ufødte skal være uryggelig Kvitteret og Skadesløs holdelse i alle Maader. Og maa denne min Afkald i Retten indlægges, læses og paaskrives, protokolleres uden noget til mig givet Kald eller Varsel.

Dette med egen Haand haver jeg underskrevet og forseglet, saa og Venlig ombedet min kære Farbroder Jens Christensen Udtoft og Christen Christensen Mitgaard i Gundesbøl, at de med mig ville underskrive.

Datum Rabech 27. Oktober 1766

Christen Hans Christiansen Rabech."

Der er samtidig Kvitteringer fra to andre Sønner, og det ses heraf at Arven efter deres Far er anført til 42 Rdlr. 5 Mk. 3 Sk.,

saaledes at det med mødrene Arv bliver til ialt 85 Rdlr. 3 Mk. 3 Sk., en anselig Sum Penge paa den Tid.

Jes Sørensen 6

levede fra omkring 1690 til 1740 i Aadum Sogn, men da dette Sogns Kirkebog før 1753 er meget mangelfuld, kan nøjagtige Aarstal ikke opgives.

Jes Sørensen var Gaardejer i Rabæk og var gift med

Maren Christensdatter 7

Hun er født ca. 1695 i Rabæk, Aadum Sogn, og hun levede endnu 1768.

Efter Jes Sørensens Død giftede Maren Christensdatter sig med Niels Axelsen, der er født 1798 og døde d. 19. Februar 1766 i Aadum Sogn.

I Nørre Horne Herreds Skøde- og Pantebog tinglæses d. 21. September 1768 et Dokument, hvori Børnene Jes, Eske og Karen giver Kvittering for deres Arv:

"Kjender jeg Jes Jessen Rabech og jeg Jørgen Axelsen bosiddende i Vattorp paa min Hustru Karen Jesdatter Rabechs Vegne, at vores Kjære Stedfader Niels Axelsen bosiddende i Rabech i Aadum Sogn ikke aleneste haver fornøjet og betalt os, hvad vi kunde tilkomme arveligen efter vores salig Fader Jes Sørensen men ogsaa det, som vi i Tiden efter vores endnu levende Moder Maren Christensdatter, naar det behager Gud at bortkalde hende, kan vente at tilkomme."

Gaarden Rabæk var endnu 1688 en samlet Gaard med gl. Hartkorn 12 Tdr. 4 Skp., som 1688 forandres til 12 Tdr. 6 Skp. 2 Fjdk. 2 Alb. Gaarden bliver senere delt i 4 Dele, hvoraf Jes Sørensens Svigersøn Christen Hansen senere overtager den ene Del.

levede omkring 1690 til 1770 og nævnes som Gaardmand i Præstbro, Aadum Sogn.

Noget kunde tyde paa, at Christen Christensen er en Bror til No. 7 Maren Christensdatter og altsaa en Søn af No. 14 Christen Jensen, men noget Bevis herfor har ikke kunnet findes.

Christen Olufsen 10

nævnes 1715 som Gaardmand i Rabæk, Aadum Sogn.

Christen Jensen 14

Gaardmand i Rabæk, Aadum Sogn, levede omkring 1660 til 1725, men herudover vides intet om ham.

Jens Christensen 28

er født omkring 1636 i Aadum Sogn, og han levede endnu 1688 som Gaardmand i Rabæk, Aadum Sogn.

Han blev gift omkring 1660 med

Maren Vistisdatter 29

der er født 1640 og nævnes endnu 1678 i Kvæg- og Kopskattemandtalslisten for Aadum Sogn.

Christen Clausen 56

levede omkring 1600-1650. Han var i en Aarrække Præst i Aadum Sogn.

Christen Clausen var gift med

Maren Andersdatter 57

Visti Lassen 58

er født ca. 1575, og han døde 1651.

Han var Ejer af Bindesbøl og Rabæk i Aadum Sogn og var fra 1631 tillige Herredsfoged i Nørre Horne Herred.

Visti Lassen var gift med

Karen Christensdatter Dahl 59

Hun er født omkring 1600 i Grindsted Dal, Grindsted Sogn, og hun levede endnu 1678.

Der er adskillige Ting, der tyder paa, at Visti Lassen ikke alene har været en dygtig Herredsfoged, men ogsaa en Mand, der forstod at faa noget ud af sin Jord. Skønt Bindesbølle med sine 10 Tdr. Hartkorn var en stor Gaard, havde han dog ikke nok i den, og af en Skrivelse fra Cancelliet af 8. April 1632 fremgaar det, at han har faaet kongelig Konfirmation paa en Del Jord, som Lensmanden paa Lundenæs Slot havde overladt ham i Fæste, nemlig: "Et øde Bosted i Graahede Mark, som aarligt skylder Kronen 1 Ørte Rug, 1 Mk. 5 Sk. og 1 Alb., endvidere Fjerdeparten af en øde Gaards Eje, kaldet Mosegaard Husted, et Bosted kaldet Fadersbøl og et Bosted kaldet Vedhus, et øde Boelseje i Odderup, nogen Stubeng paa Tarm Kjær, en Eng kaldet Hjortholm liggende paa Tarmholm, to smaa Enge ved Graahede Bæk, som aarlig skylder $\frac{1}{2}$ Ørte Rug og 6 Mk. Smør efter Varbo Maal og Vægt."

Omkring 1636 købte Visti Lassen endvidere Gaarden Rabæk i Aadum Sogn.

At Visti Lassen Tid efter anden er blevet en meget velhavende Mand ses bl.a. af, at hans Enke Aaret efter hans Død, 1652, som den næststørste Skatteyder i Lundenæs skal svare Skat af 600 Rdlr.

Under Svenskekrigen gik det imidlertid tilbage med Herredsfogedens Familie, og efter Krigens Afslutning var Enkens økonomiske Kaar saa elendige, at hun ikke kunde svare de Skatter, Krigen havde ført med sig. 1679 var hendes Kaar blevet saa elendige, at 24 af Sognets bedste Mænd afgav en Erklæring paa, at hendes Tilstand var saa ringe, at hun umuligt kunde svare nogen Skat det Aar. Denne Erklæring har følgende Ordlyd:

"Vi foroskrefne 24 Mænd, alle her udi Oddum Sogn, kendes og hermed vitterliggøre, at eftersom den fattige, gamle bedagede Dannekone, Karen sal. Visti Lassens af Bindesbøl, er vores Sandfærdigheds Kundskab begærendes, anlangendes hendes Armod, ringe Vilkaar og Tilstand, da er det os samtlige bevidst, at hun for det første er en gammel udlevet Kvinde, ungefær fiersindstyve Aar gammel, og haver stor Mangel paa hendes Hørelse og opholder sig hos hendes Søn, Tomas Vestesen udi Bindesbøl, som er en fattig Mand af Midell, som alle enhver noksom er bevidst, dog saalænge han haver noget, nyder hun hendes Underholdning, saa længe det kan være, hvis ellers hendes Middel og Formue, hun tilforn haver haft, og derfor udi kongelige naadigste Krigsstyr er vordenansat, er hende udi forleden Krigstider den største Del frakommen og ellers til os og andre, hvis skyldige haver været, saa den fattige gamle Kone, ganske intet i ringeste Maader haver til bedste, og ikke er god for at udrede hendes Anpart udi den naadigste paabuden Krigsstyr, som alle og enhver udi vores Egn, der hende kiender, nok som bevidst desværre for hende, nu udi hendes Alderdom og Svaghed, dette saaledes udi al Sandhed med den fattige hjælpeløse Enke at være beskaffent, og ville ydmygeligen formodes, at denne voris Sandheds Kundskab udi bedste Mening maatte optages, at voris gunstige Hr. Amtsskriver sligt denne fattige, hjælpeløse Enkes store Nød og Armod ville confederere, og hende til det bedste befordrer, at hun for samme kongelige naadigste Krigsstyr maatte vorde forskaanet, slige Barmhjertighedsgerninger den naadige Gud rigeligen ville belønne.

Vi samtlige forbliver Hr. Amtsskrivers skyldigste Tienere, skrevet ved Oddum Kirke, Søndagen den tredie August Anno 1679."

er født ca. 1545, og han døde 1625 i Bindesbøl, Aadum Sogn.
Han giftede sig omkring 157o med

? Vistisdatter 117

og overtog ved sit Giftermaal sin Svigerfars Gaard i Bindesbøl.

Las Nielsen var ligesom sin Far Herredsfoged i Nørre Horne Herred og var tillige Fuldmægtig for Lensmanden paa Lundenæs.

I Las Nielsens Tid som Herredsfoged blev adskillige Hekseprocesser ført til hans Ting. Den daværende Præst i Aadum Christen Pedersen gik særlig ivrigt frem som Anklager mod de ulykkelige Kvinder, der med eller uden Grund tiltaltes for Trolddom. Las Nielsen optræder dels som Præstens Hjælper i Anklagen mod nogle af "Heksene" og dels som Forsvarer for nogle af de Kvinder, der var udlagte og anklagede.

I 1595 blev Las Nielsen udnævnt til Kirkeværge for Aadum Kirke, og her viste han, at han interesserede sig for Kirken og dens Udsmykning, idet han skænkede den baade en Prædikestol og en Altertavle.

I 1754 fandtes paa Kirkens Nordside et gammelt Epitafium over Las Nielsen med Hustru og Børn.

er født ca. 1525, og han døde omkring 1600.

Han levede sit Liv som Selvejerbonde i en Gaard i Obling, Sdr. Bork Sogn, og samtidig bestred han i en lang Aarrække Hvervet som Herredsfoged i Nørre Horne Herred. Omkring 1580 førte Niels Lassen en langvarig Proces med sin Nabo Jep Andersen om en Markvej og en Strimmel Agerland, der gik Syd om Jep Andersens Kaalgaard hen til et Markled, og i Aarhundreder derefter blev Ejendomsretten til ovennævnte et Stridens Æble mellem Niels Lassens Efterkommere og deres Naboer.

Mod Forventning ligger Niels Lassen og hans Hustru, som man iøvrigt ikke ved noget om, begravet i Hadum Kirke, men det skyldes maaske, at den ældste af deres Sønner var bosat i dette Sogn, og han har saa maaske haft Forældrene paa Aftægt i deres sidste Leveaar.

Gravlæggelsen inde i Kirken kostede 100 Rdlr., et temmeligt stort Beløb dengang.

nævnes 1534 som Selvejerbonde i Bindesbøl, Hadum Sogn.

Hans Gaard var med sine 10 Tdr. Hartkorn en af de største og bedste i Sognet.

Visti Pedersen var 1534 blandt de 24 Mænd, som det Aar paa Nørre Horne Herredsting i Anledning af Clement-Fejden erklærede, at de vilde være Lensmanden og Rigsraadet hørig og lydig.

er født omkring 1490 og døde vistnok 1556.

Han var Herredsfoged i Nørre Horne Herred og boede i Landsbyen Obling i Sdr. Bork Sogn.

Las Mikkelsen optræder første Gang som Dommer i 1517, og i 1533 træffer vi ham igen som nærværende i en Sag mellem Adelsmændene Thomas Stygge til Frøstrup og Peder Christensen til Stubdrup.

Under Grevefejden 1534-1535 synes Las Mikkelsen at have staaet paa Christian III's og Adelsmændenes Parti, idet han bl.a. paa Tinget d. 30. Juli 1534 søger at overtale de ophidsede Bønder til at være hørige og lydige overfor Lensmanden paa Lundenæs.

Las Mikkelsen blev Tid efter anden en rig Mand. Saaledes fik han d. 3. August 1528 med kongelig Bevilling Skøde paa en Gaard i Sdr. Bork og endvidere Frihed paa en Gaard, som han tidligere havde ejet. Efter Fejden fik Las Mikkelsen som kongetro Mand selvfølgelig Lov til at beholde sine Ejendomme ubeskaaret, hvilket bl.a. fremgaar af et Dokument, der paa Nutidsdansk meddeler følgende:

"1543, 8. Marts fik Las Michelsen, Herredsfoged i Nørherred Brev paa, at efterdi han har bevist, at han ikke var med Skipper Clement, Thomas Riber eller deres Tilhængere, men har vist sig tro og villig mod kgl. Maj. og dennes Krigsfolk, da maa han og hans Arvinger nyde den Bondegaard i Obling i Bork Sogn, som han nu selv iboer, saa fri og for saadan Landgilde, som han havde før Fejden. Cum inhib. sol.

Samme Datum,
Rel. Henrich Randtzaw og Claus Sestede."

Vi kender ikke Navnet paa Las Mikkelsens Hustru, men af Arvestridighederne efter hans Død fremgaar det, at han havde følgende Børn, som naaede voksen Alder: 1. Bertel Lassen i Obling, Herredsfoged. 2. Niels Lassen i Obling, Herredsfoged. 3. Anne Lasdatter, gift med Selvejer Niels Sørensen i Sdr. Bork. 4. N.N. Lasdatter, gift med Torben Jensen i Obling, Selvejer. 5. Jørgen Lassen, Selvejer i Sdr. Bork. 6. Knud Lassen, Selvejer i Tistrup Sogn. 7. Anne Lasdatter, gift med Jens Iversen i Bandsbøl.

nævnes 1478 til 1480 som Bonde i Obling og Herredsfoged i Nørre Horne Herred.

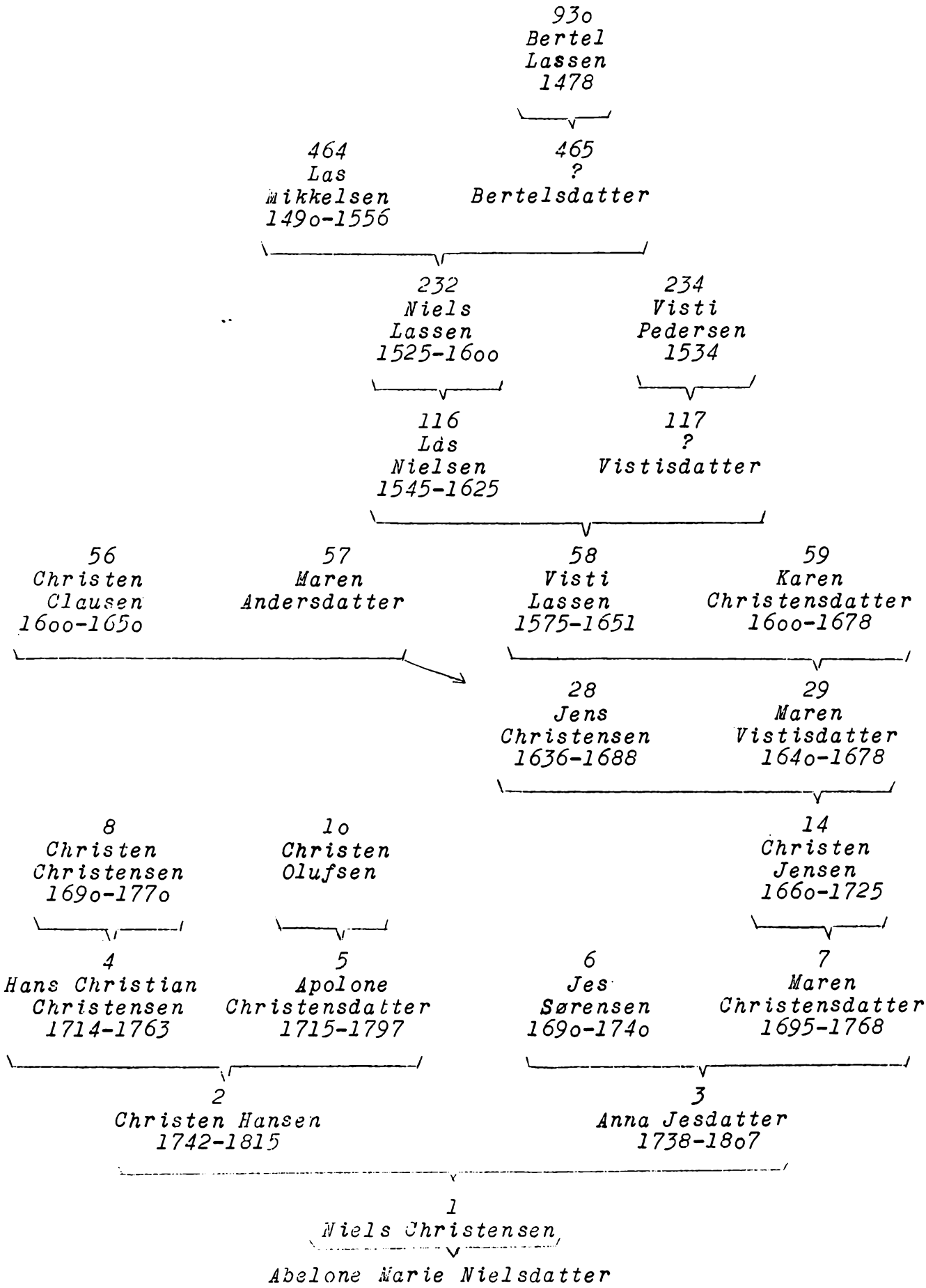
930
Bertel
Lassen
1478
464
Las
Mikkelsen
1490-1556
465
?
Bertelsdatter
232
Niels
Lassen
1525-1600
234
Visti
Pedersen
1534
116
Las
Nielsen
1545-1625
117
?
Vistisdatter
56
Christen
Clausen
1600-1650
57
Maren
Andersdatter
58
Visti
Lassen
1575-1651
59
Karen
Christensdatter
1600-1678
28
Jens
Christensen
1636-1688
29
Maren
Vistisdatter
1640-1678
8
Christen
Christensen
1690-1770
10
Christen
Olufsen
14
Christen
Jensen
1660-1725
4
Hans Christian
Christensen
1714-1763
5
Apolone
Christensdatter
1715-1797
6
Jes
Sørensen
1690-1740
7
Maren
Christensdatter
1695-1768
2
Christen Hansen
1742-1815
3
Anna Jesdatter
1738-1807
1
Niels Christensen
Abelone Marie Nielsdatter

Efterkommere
efter
Thomas Nielsen, Uhre
født 1803

I. Niels Christian Thomsen Uhre

født d. 22. Maj 1833 i "Uhregaard", Tistrup, død d. 13. April 1867 i "Uhregaard".
Bosat: "Uhregaard" pr. Tistrup.

II. Peder Thomsen Uhre



Gaardejer, født d. 19. Februar 1836 i "Uhregaard", Tistrup, død d. 4. December 1912 i Bjerremose, Tistrup, gift d. 22. November 1866 i Tistrup med Maren Nielsen, født d. 12. Juni 1835 i Malle, Tistrup, død d. 11. December 1912 i Bjerremose, Tistrup, Datter af Gaardmand Niels Madsen og Hustru Maren Olesdatter.
Bosat: Bjerremose pr. Tistrup.

A.



Maria Thomsen Uhre, født d. 10. Februar 1868 i Bjerremose, Tistrup, gift d. 29. Maj 1894 i Horne med Gaardejer Christian Vilhelm Christensen, født d. 18. August 1867 i Yderik, Sig, Søn af Gaardejer Christian Carl Christensen og Hustru Kjeldine Marie Rasmussen.
Bosat: "Gammeljorden", Bjerremose pr. Tistrup.

1. Signe Uhre Christensen, født d. 17. Juli 1898 i Bjerremose, gift d. 25. Maj 1923 i Horne med Gaardejer Niels Sørensen Nielsen, født d. 27. Juli 1898 i Strellev, Ølgod, Søn af Gaardejer Søren Laursen Nielsen og Hustru Ane Pedersen.
   Bosat: Gunderup pr. Tistrup.
   a. Anna Uhre Nielsen, født d. 7. August 1925 i Gunderup, gift d. 27. September 1951 i Horne med Gaardejer Jes Dejgaard Schmidt, født i Moesgaard, Horne, Tistrup, Søn

af Gaardejer Holger Sigfred Schmidt og Hustru Maren Christensen.
Bosat: Moesgaard, Horne pr. Tistrup.
1) Kirsten Uhre Schmidt, født d. 1. Februar 1953 i Moesgaard.
2) Birtha Uhre Schmidt, født d. 28. November 1955 i Moesgaard.

b. Marie Uhre Nielsen, født d. 14. Marts 1928 i Gunderup, gift d. 11. Juni 1947 i Horne med Vognmand Jørgen Kristensen, født d. 14. September 1923 i Bjalderup, Gaarde, Søn af Gaardejer Kristian Jørgensen Kristensen og Hustru Signe Pedersen.
Bosat: Harkes pr. Ølgod.
1) Hanne Uhre Kristensen, født d. 11. November 1947 i Egknud, Ølgod.
2) Aage Uhre Kristensen, født d. 15. Maj 1949 i Harkes, Ølgod.

c. Ingrid Sørine Nielsen, Husassistent, født d. 11. April 1935 i Gunderup.
Bosat: Gunderup pr. Tistrup.

2. Maren Uhre Christensen, født d. 23. Maj 1904 i Bjerremose, Tistrup, gift d. 10. September 1926 i Horne med Gaardejer Jeppe Mortensen, født d. 31. August 1898 i Sdr. Gørding, død d. 23. September 1942 i Bjerremose, Søn af Gaardejer Niels Mortensen og Hustru Marie Jensen.
Bosat: "Gammeljorden", Bjerremose pr. Tistrup.
a. Niels Christian Mortensen, født d. 18. August 1926 i Bjerremose.
Bosat: Ølgod.

b. Vagn Uhre Mortensen, Landbrugsmedhjælper, født d. 1. September 1934 i Bjerremose.
Bosat: "Gammeljorden", Bjerremose pr. Tistrup.

c. Arne Uhre Mortensen, Landbrugsmedhjælper, født d. 1. September 1934 i Bjerremose.
Bosat: "Gammeljorden", Bjerremose pr. Tistrup.

3. Marie Uhre Christensen, født d. 2. September 1910 i Bjerremose, gift d. 16. Maj 1946 i Horne med Gaardejer Peder Jensen Vestergaard, født d. 5. April 1906 i Adsbøl, Strellev, Ølgod, Søn af Gaardejer Kresten Peder Nielsen og Hustru Ene

Elise Jensen.
Bosat: Adsbøl, Strellev pr. Ølgod.
a. Kristian Uhre Vestergaard, født d. 1o. Maj 1947 i Adsbøl.
b. Karen Margrethe Vestergaard, født d. 8. Juli 1952 i Adsbøl.

B. *Maren Thomsen Uhre, født d. 8. Marts 187o i Bjerremose, gift d. 4. Juni 1897 i Horne med Gaardejer Jens Josiassen Jensen, født d. 4. Oktober 187o i Fruerlund, Horne, Tistrup, Søn af Husmand Hans Jensen og*



Hustru Elise Marie Jakobsen.
Bosat: Lervad pr. Tistrup.
1. Karen Marie Jensen, født d. 28. Marts 1898 i Lervad, Tistrup, gift d. 8. November 1919 i Horne med Gaardejer Hans Møller Kristensen Nim, født d. 25. December 1896 i Lydom, Tistrup, Søn af Smed Anton Nim og Hustru Andrea Willumsen.
Bosat: Lervad pr. Tistrup.
a. Jens Josiassen Nim, Landbrugsmedhjælper, født d. 3. Juni 1925 i Lervad.
Bosat: Lervad pr. Tistrup.
b. Anton Nim, Kontrolassistent, født d. 8. Februar 1927 i Lervad.
Bosat: Agerbæk.



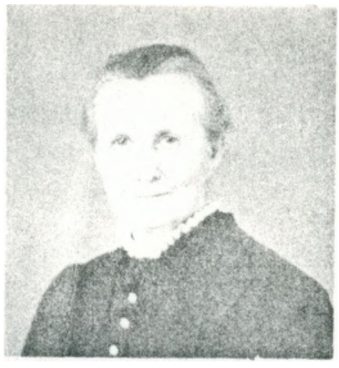

Ane Kathrine Thomsen Uhre, født d. 19. Juni 1873 i Bjerremose, gift d. 2. Maj 1903 i Horne med Gaardejer Hans Christian Fogh Hjørnegaard Schmidt, født d. 1o. Juli 1879 i Helle, Esse, Varde, Søn af Gaardejer Johan Schmidt og Hustru Elise Dorthea Christensen.
Bosat: Horne pr. Tistrup.

1. Maren Uhre Schmidt, født d. 25. April 19o4 i Torstrup, Sig, gift d. 18. Marts 1926 i Horne med Gaardejer Lars Kristen Marinus Pallesen, født d. 2o. Marts 1898 i "Hornelund", Tistrup, Søn af Gaardejer Jes Pallesen og Hustru Maren Kristensen.
   Bosat: Krarup pr. Tistrup.
   a. Maren Pallesen, født d. 3o. December 1926 i Krarup, Tistrup.
      Bosat: Aarhus.
   b. Jes Pallesen, Landbrugsmedhjælper, født d. 9. September 1928 i Krarup, Tistrup.
      Bosat: Krarup pr. Tistrup.
   c. Anna Kathrine Pallesen, født d. 2. Juni 1932 i Krarup, Tistrup, gift d. 4. Marts 1952 i Tistrup med Kommis Holger Fløtkjær-Hansen, født d. 3. Februar 1926 i Skjern, Søn af Købmand Hans Kristian Marinus Hansen og Hustru Kathrine Fløtkjær.
      Bosat: Søvejen 39, Helsingør.
      1) Palle Jørgen Fløtkjær-Hansen, født d. 23. Maj 1953 i Frederikshaab, Grønland.
   d. Kirsten Pallesen, Husassistent, født d. 3. Juni 1936 i Krarup, Tistrup.
      Bosat: Krarup pr. Tistrup.
   e. Kristian Schmidt Pallesen, født d. 18. April 1943 i Krarup, Tistrup.
2. Peder Uhre Schmidt, Gaardejer, født d. 3. Juli 19o6 i Bjerremose, gift d. 26. April 1952 i Torstrup med Marie Plauborg Jensen, født d. 2. Juli 1914 i Sig, Datter af Gaardejer Kristen Anker Madsen Jensen og Hustru Kirsten Marie Palle-

sen.
Bosat: Bjerremosegaard pr. Tistrup.

3. Johan Uhre Schmidt, Gaardejer, født d. 28. August 1908 i Bjerremose, gift d. 21. Maj 1942 i Horne med Johanne Kathrine Mathilde Jensen, født d. 14. August 1918 i Horne, Tistrup, Datter af Gaardejer Niels Lorentzen Jensen og Hustru Karen Kirstine Nielsen.
Bosat: Fredensberg pr. Sig.
a. Karen Schmidt, født d. 6. Marts 1943 i Fredensberg.
b. Kristian Fogh Schmidt, født d. 31. Juli 1944 i Fredensberg.
c. Niels Lorentzen Schmidt, født d. 8. Marts 1946 i Fredensberg.
d. Kathrine Uhre Schmidt, født d. 29. April 1950 i Fredensberg.

4. Harald Uhre Schmidt, Førstelærer, født d. 19. August 1910 i Bjerremose, gift d. 18. November 1938 i Ølgod med Mette Marie Theilgaard Hansen, født d. 14. April 1914 i Ølgod, Datter af Malermester Ejner Theilgaard Hansen og Hustru Emma Amalie Josefine Petersen.
Bosat: Kvong Skole pr. Tistrup.
a. Jørn Uhre Schmidt, født d. 13. Juli 1940 i Kvong.
b. Hans Fogh Uhre Schmidt, født d. 22. December 1944 i Kvong.
c. Ejner Theilgaard Schmidt, født d. 15. Marts 1946 i Kvong.
d. Erik Uhre Schmidt, født d. 6. August 1948 i Kvong.

5. Dorthea Uhre Schmidt, født d. 10. August 1912 i Bjerremose, gift d. 20. November 1931 i Horne med Husmand og Mælkehandler Laurids Larsen, født d. 12. Juni 1911 i Hedtofte, Tistrup, Søn af Gaardejer Ole Larsen og Hustru Inger Marie Madsen.
Bosat: Ringkøbingvej, Varde.
a. Christian Schmidt Larsen, Gartner, født d. 16. Marts 1932 i Varde.
Bosat: Vilvorde Havebrugsskole, København.
b. Anne Kathrine Larsen, født d. 13. Februar 1935 i Varde, gift d. 7. Juni 1954 i Varde med Arbejdsmand Hans Spangsberg Nielsen, født d. 10. Juli 1926 i Hasted, Kvong, Søn af Arbejdsmand Niels Theodor Nielsen og Hustru Elna Nielsine Frederikke Pedersen.

Bosat: Hallum, Kvong pr. Tistrup.

1) Henning Spangsberg Nielsen, født d. 23. Oktober 1954 i Varde.

2) Else Marie Nielsen, født d. 5. August 1956 i Hallum, Kvong.

c. Ole Larsen, Landbrugsmedhjælper, født d. 3. Maj 1937 i Varde.

Bosat: Krarup pr. Tistrup.

d. Inger Marie Larsen, Husassistent, født d. 16. Marts 1939 i Varde.

Bosat: Ringkøbingvej, Varde.

e. Tove Larsen, Husassistent, født d. 27. Juli 1940 i Varde.

Bosat: Ringkøbingvej, Varde.

f. Birthe Larsen, født d. 24. Maj 1945 i Varde.

g. Kirsten Larsen, født d. 21. Juli 1947 i Varde.

6. Svend Uhre Schmidt, Gaardejer, født d. 14. Februar 1915 i Bjerremose, gift d. 31. Oktober 1939 i Kvong med Metha Krogh Nielsen, født d. 29. Februar 1916 i Hallum, Kvong, Tistrup, Datter af Gaardejer Niels Peter Krogh, Nielsen og Hustru Kirstine Hansen.

Bosat: Hallum, Kvong pr. Tistrup.

a. Niels Krogh Uhre Schmidt, født d. 16. Juli 1941 i Snittrup, Lunde J.

b. Kristian Uhre Schmidt, født d. 15. Marts 1944 i Snittrup, Lunde J.

c. Kent Uhre Schmidt, født d. 12. Januar 1946 i Snittrup, Lunde J.

d. Karen Kathrine Uhre Schmidt, født d. 12. Oktober 1949 i Hallum, Kvong, Tistrup.

7. Karen Uhre Schmidt, født d. 12. Januar 1917 i Bjerremose, gift d. 12. Februar 1937 i Horne med Gaardejer Henrik Høj Kruchov, født d. 23. August 1910 i Hallum, Kvong, Søn af Gaardejer Niels Kristen Kruchov og Hustru Kathrine Marie Jensen Høj.

Bosat: Magaard, Kvong pr. Tistrup.

a. Niels Kristian Schmidt Kruchov, født d. 30. Juni 1940 i Hallum, Kvong.

b. Marie Kathrine Schmidt Kruchov, født d. 17. Februar 1943

i Hallum, Kvong.

c. Inge Kruchov, født d. 22. Januar 1953 i Hallum, Kvong.

d. Birgitte Schmidt Kruchov, født d. 5. Juni 1954 i Hallum, Kvong.

D. Thomas Thomsen Uhre, Lærer, født d. 15. November 1875 i Bjerremose, død d. 11. September 1938 i Billum, gift d. 2o. August 19o1 i Tistrup med Ane Kirstine Katrine Hansen, født d. 29. Juli 1876 paa Gammelgaard Mark, Ølgod, Datter af Husmand og Høker Niels Christian Hansen og Hustru Christine Jensen.
Bosat: Billum.

1. Tage Uhre, Lærer, født d. 25. September 19o2 i Vejen, gift d. 26. September 1942 i Næsbjerg med Elva Irene Pedersen, født d. 14. August 192o i Skonager, Næsbjerg, Datter af Gaardejer Jens Peder Pedersen og Hustru Kirstine Hansen.
Bosat: Nordre Skole pr. Billum St.
   a. Thomas Uhre, født d. 16. Juli 1943 i Billum.
   b. Ragnhild Uhre, født d. 23. Juni 1945 i Billum.

2. Skjalm Thormod Uhre, Lærer, født d. 3. Juni 19o5 i København, gift d. 2o. Maj 1934 i Sdr. Lem med Dina Lambæk, født d. 25. Marts 1912 i Sdr. Lem, Lem St., Datter af Gaardejer Mads Kristian Lambæk og Hustru Else Marie Oline Kristence Hindhede.
Bosat: Højmark pr. Lem.
   a. Thomas Uhre, Bankelev, født d. 3. Juli 1939 i Sdr. Lem.
   Bosat: Højmark pr. Lem.
   b. Kirsten Uhre, født d. 6. Maj 1944 i Sdr. Lem.

3. Sune Thorgny Uhre, Overlærer, født d. 15. September 19o6 i Holbæk, gift d. 5. Juli 1932 paa Frederiksberg med Anne-Lise Margrethe Smith, født d. 9. Januar 19o2 paa Frederiksberg, Datter af Postmester Axel Peter Adolf Smith og Hustru Ingeborg Margrethe Gudme.
Bosat: Hasserisgade 14, Aalborg.

a. Per Sunesøn Uhre, Revisor, født d. 13. Maj 1933 i Aalborg.
   Bosat: Hasserisgade 14, Aalborg.
b. Jørgen Uhre, stud. odont., født d. 21. Januar 1936 i Aalborg.
   Bosat: København.
c. Grete Uhre, Barneplejeelev, født d. 18. Oktober 1937 i Aalborg.
   Bosat: Hasserisgade 14, Aalborg.

4. Sven Kaare Uhre, Købmand, født d. 2o. August 19o8 i Billum, gift d. 24. Marts 194o i Ansager med Bodil Marie Nissen, født d. 24. Juni 1914 i Ansager, Datter af Købmand Hans Thomas Nissen og Hustru Karen Nielsen.
   Bosat: Ansager.
   a. Hans Nissen Uhre, født d. 13. Juni 1942 i Esbjerg.
   b. Karen Marie Uhre, født d. 14. April 1945 i Esbjerg.
   c. Niels Jørn Uhre, født d. 26. Marts 1947 i Ansager.
   d. Birgitte Elisabeth Uhre, født d. 22. Maj 1952 i Ansager.
5. Karen Marie Uhre, Sygeplejerske, født d. 2o. August 19o8 i Billum.
   Bosat: Amtssygehuset, Varde.
6. Holger Uhre, Overlærer, født d. 3. November 1911 i Billum, gift d. 26. Januar 1939 i Viborg med Johanne Christensen, født d. 19. September 191o i Viborg, Datter af Apperatør Chresten Christensen og Hustru Mariane Danielsen.
   Bosat: Bistrupvej 25, Hjørring.
   a. Birthe Uhre, Kontorelev, født d. 15. September 1939 i Viborg.
      Bosat: Bistrupvej 25, Hjørring.
   b. Steen Folke Uhre, født d. 2o. Juli 1943 i Sig.
   c. Torben Uhre, født d. 5. Oktober 1946 i Yding.

E. Karen Thomsen Uhre, født d. 15. November 1875 i Bjerremose, død d. 12. December 1890 i Bjerremose.

F. 

Nielsine Abeline Marie Thomsen Uhre, født d. 6. Januar 1879 i Bjerremose, gift d. 7. Oktober 1910 i Horne med Mejeribestyrer Karl Christian Pedersen, født d. 7. Marts 1883 i Hostrup, Esse, Nordenskov, Søn af Gaardejer Niels Jensen Pedersen og Hustru Maren Iversen.
Bosat: Lem St.

1. Arne Uhre Pedersen, Kommunelærer, født d. 18. September 1911 i Lem, gift d. 24. Maj 1942 i Faster med Kirstine Marie Kristensen, født d. 22. November 1914 i Faster, Skjern, Datter af Lærer Kristian Theodor Kristensen og Hustru Ane Else Kristiansen.
Bosat: Viaduktvej 5, Gl. Holte.
   a. Kristian Uhre Pedersen, født d. 26. Marts 1943 i Vedbæk.
   b. Kaj Uhre Pedersen, født d. 14. Maj 1944 i Vedbæk.
   c. Birte Marie Uhre Pedersen, født d. 23. Juni 1946 i Vedbæk.
   d. Anna Else Uhre Pedersen, født d. 4. April 1948 i Vedbæk.
   e. Kirsten Ragnhild Uhre Pedersen, født d. 13. Maj 1950 i Vedbæk.
   f. Ester Margrete Uhre Pedersen, født d. 19. Marts 1952 i Vedbæk.

2. Doris Elisabeth Uhre Pedersen, født d. 13. Marts 1913 i Lem, gift d. 17. Oktober 1934 i Lem med Gaardejer Niels Johnsen Pedersen, født d. 20. December 1907 i Bredho, Tistrup, Søn af Gaardejer Kjeld Pedersen og Hustru Dorthea Johnsen.
Bosat: Bredho pr. Tistrup.
   a. Inga Pedersen, Husassistent, født d. 3. Maj 1936 i Bredho.

Bosat: p.T. Ollerup Gymnastikhøjskole, Ollerup.

b. Birte Pedersen, Husassistent, født d. 25. September 1938 i Bredho.

Bosat: Nordby, Fanø.

c. Elly Pedersen, født d. 2o. Juni 1942 i Bredho.

3. Niels Uhre Pedersen, Handelsgartner, født d. 24. Januar 1915 i Lem, gift d. 23. April 194o i Tim med Valborg Margrethe Jensen, født d. 4. August 1914 i Haraldsted, Ringsted, Datter af Gaardejer Jens Sønder Jensen og Hustru Nielsine Hedvig Olsen.

Bosat: Tim St.

4. Karen Uhre Pedersen, født d. 23. August 1916 i Lem, gift d. 1o. September 1949 i Lem med Gaardejer Ejnar Clausen, født d. 4. Marts 192o i Øllerup, Søn af Gaardejer Hans Christian Clausen og Hustru Karen Andersen.

Bosat: Hostrup pr. Nordenskov.

a. Dorte Uhre Clausen, født d. 15. September 195o i Hostrup.

b. Jonna Uhre Clausen, født d. 25. September 1952 i Hostrup.

5. Peder Uhre Pedersen, Snedker, født d. 19. Marts 1918 i Sdr. Lem, Lem, gift d. 8. August 1943 i Ringkøbing med Damefrisørinde Marie Kirstine Oda Hansen, født d. 19. Juli 1922 i Tarm, Datter af Togfører Søren Hansen og Hustru Pouline Kirstine Simonsen Løvstrup.

Bosat: Tingvej 6, Ulfborg.

a. Arnt Uhre Pedersen, født d. 28. September 1944 i Ulfborg.

b. Karin Uhre Pedersen, født d. 5. Juli 1946 i Ulfborg.

c. Lene Uhre Pedersen, født d. 8. December 1951 i Ringkøbing.

d. Kurt Uhre Pedersen, født d. 3o. Juni 1953 i Ulfborg.

6. Nanna Gunhild Uhre Pedersen, født d. 27. Juli 192o i Sdr. Lem, Lem, gift d. 8. Oktober 195o i Vedbæk med Litotrykker Kaj Otto Levin, født d. 18. November 1919 i København, Søn af Maskinarbejder Bror Jensen Levin og Hustru Magda Kristine Petersen.

Bosat: Rødovrevej 343, Vanløse.

a. Lase Levin, født d. 9. Juli 1951 i København.

b. Eva Levin, født d. 19. August 1953 i Glostrup.

7. Anna Marie Uhre Pedersen, Børnehavelærerinde, født d. 27. December 1922 i Sdr. Lem, Lem.

Bosat: Rosenørns Allé 36, København.

III. Johanne Thomsen Uhre

født d. 1. Februar 1839 i "Uhregaard", Tistrup, død d. 1. Marts 1922 i Mejls, Varde, gift første Gang d. 21. November 1886 i Tistrup med Gaardejer Hans Peder Jessen, født d. 10. Maj 1834 i Mejls, Varde, død d. 5. Oktober 1877 i Mejls, Søn af Gaardejer Jes Pedersen og Hustru Mette Jørgensdatter. Gift anden Gang d. 16. Oktober 1880 i Varde med Gaardejer Jes Schmidt, født d. 7. Oktober 1856 i Orten, Varde, død d. 3. Februar 1940 i Mejls, Søn af Gaardejer Hans Fogh Schmidt og Hustru Maren Pedersen.
Bosat: Mejls pr. Varde.

A.



Jes Peder Jessen, Landmand, født d. 3. November 1869 i Mejls, død ugift 1953.
Bosat: Mejls pr. Varde.

B.



Marie Elisabeth Jessen, født d. 17. Juni 1871 i Mejls, død 1897 i Mejls, begravet d. 28. November 1897 i Varde.

C. Mette Kathrine Jessen, født d. 25. December 1873 i Mejls, død ugift d. 25. Juli 1927 i Mejls.

D. Thomas Uhre Jessen, fhv. Gaardejer, født d. 7. Januar 1876 i Mejls, gift d. 27. Marts 1903 i Varde med Mette Johanne Pallesen, født d. 26. Juni 1877 i Blaksmark Kro, Varde, Datter af Forpagter og Kromand Peder Hansen Pallesen og Hustru Karen Rasmussen.
Bosat: Lundvej, Varde.

1. Hansine Petrea Jessen, født d. 1. Februar 1904 i Gunderup, Tistrup, gift d. 12. September 1930 i Varde med Bøssemager Jens Andreas Jensen, født d. 9. Juli 1901 i Varde, Søn af Bøssemager Jens Anders Jensen og Hustru Marie Nielsen.
Bosat: Lundvej 45, Varde.
   a. Viggo Jensen, Klejnsmed, født d. 5. September 1931 i Varde.
      Bosat: p.t. Aarhus.
   b. Ellen Jensen, Sygeplejerske, født d. 17. December 1934 i Varde.
      Bosat: p.t. Dianalund.
   c. Hanne Jensen, Husassistent, født d. 19. Februar 1939 i Varde.
      Bosat: Lundvej 45, Varde.
   d. Jens Uhre Jensen, født d. 30. September 1941 i Varde.
2. Peter Uhre Jessen, Gaardejer, født d. 20. Marts 1907 i Gunderup Østergaard, gift d. 27. November 1937 i Varde med Karen Søndergaard Nielsen, født d. 2. Maj 1907 i Frisvad, Varde, Datter af Gaardejer Kristen Søndergaard Nielsen og Hustru Pouline Kirstine Madsen.
Bosat: "Gunderup Østergaard", Horne pr. Tistrup.
3. Karen Johanne Uhre Jessen, født d. 3. Maj 1912 i Gunderup Østergaard, gift d. 5. November 1937 i Horne med Gaardejer Otto Nielsen, født d. 13. Februar 1906 i Vognslund, Ølgod,

Søn af Gaardejer Anders Kristian Nielsen og Hustru Ane Kathrine Lunde.
Bosat: Frøsig pr. Ølgod.

a. Tage Uhre Nielsen, Landbrugsmedhjælper, født d. 15. Oktober 1939 i Frøsig.
   Bosat: Frøsig pr. Ølgod.
b. Svend Uhre Nielsen, født d. 8. Marts 1941 i Frøsig.
c. Thomas Uhre Nielsen, født d. 3. Januar 1943 i Frøsig.
d. Anders Kristian Uhre Nielsen, født d. 6. Februar 1945 i Frøsig.
e. Anne-Mette Uhre Nielsen, født d. 3. Marts 1948 i Frøsig.
f. Kathrine Elisabeth Nielsen, født d. 1. Marts 1950 i Frøsig.
g. Ejner Uhre Nielsen, født d. 11. September 1954 i Frøsig.

E.



Hansine Petrea Schmidt, født d. 30. December 1881 i Mejls, død d. 22. Oktober 1896 i Mejls.
Bosat: Mejls pr. Varde.

IV. Jeppe Thomsen Uhre



Gaardejer, født d. 26. Marts 1842 i "Uhregaard", Tistrup, død d. 2. Juli 1915 i "Uhre Nygaard", Tistrup, gift d. 4. December 1873 i Tistrup med Kirsten Nielsen, født d. 29. Juli 1851 i Bredho, Tistrup, død d. 2o. Juni 1914 i "Uhre Nygaard", Tistrup, Datter af Gaardejer Niels Jensen og Hustru Karen Horsbøl.
Bosat: "Uhre Nygaard" pr. Tistrup.

A. 

Thomas Thomsen Uhre, Gaardejer og senere Regnskabsfører, født d. 11. December 1874 i "Uhre Nygaard", død d. 5. April 1953 i Odense.
Bosat: Odense.

B. Niels Thomsen Uhre, Gaardejer, født d. 31. Juli 1876 i "Uhre Nygaard", død 1953 i "Uhre Nygaard", gift d. 27. Oktober 1921 i Tistrup med Elisabeth Aakjær, født d. 16. April 1901 i Darum, Bramminge, Datter af Gaardejer Peder Lydiksen Aakjær og Hustru Anna Lourup Pedersen.
Bosat: "Uhre Nygaard" pr. Tistrup.
1. Anna Aakjær Uhre, født d. 7. Februar 1923 i "Uhre Nygaard", gift d. 15. Juni 1945 i Tistrup med Gaardejer Svend Agger

Sidelmann, født d. 16. August 1913 i Lejrskov, Lunderskov, Søn af Gaardejer Hans Sidelmann og Hustru Emma Thorkildsen.
Bosat: "Elmely", Jernvedlund pr. Gørding.

a. Jørgen Uhre Sidelmann, født d. 23. December 1945 i Gadbjerg.
b. Birgit Uhre Sidelmann, født d. 31. Januar 1947 i Gadbjerg.
c. Åse Uhre Sidelmann, født d. 16. Marts 1949 i Jernvedlund.
d. Tove Uhre Sidelmann, født d. 16. Marts 1949 i Jernvedlund.
e. Lisbeth Uhre Sidelmann, født d. 22. April 1952 i Jernvedlund.
f. Emma Uhre Sidelmann, født d. 1. Januar 1955 i Jernvedlund.

2. Jeppe Uhre, Gaardejer, født d. 13. November 1926 i "Uhre Nygaard".
Bosat: "Uhre Nygaard" pr. Tistrup.

C.



Ane Kathrine Thomsen Uhre, født d. 23. Marts 1878 i "Uhre Nygaard", gift d. 4. September 1904 i Tistrup med Gaardejer Jesper Kristian Larsen, født d. 25. September 1875 i Strandby, Stavning, Søn af Gaardejer og Tømrer Niels Christian Larsen og Hustru Bodil Nielsen.
Bosat: c/o Gaardejer Frands Nielsen, Roustvej, Varde.

1. Helga Uhre Larsen, Kjolesyerske, født d. 23. Maj 1905 i Strellev, gift d. 25. Maj 1946 i København med Smed Jens Johan Severin Krogh, født d. 2. Marts 1889 i Uggelhuse.
Bosat: Lyshøjgaardsvej 71, Valby.
2. Kristian Larsen, Arbejdsmand, født d. 11. Oktober 1906 i

Ounbøl, Torstrup, Sig, gift d. 23. Maj 1937 i Ølslev med Helga Johnsen, født d. 12. December 1917 i Varde, Datter af Landmand Niels Jensen Johnsen og Hustru Mette Katrine Lauritsen.
Bosat: Fourfeldtvej 48, Esbjerg.

a. Bent Jesper Larsen, Landmand, født d. 21. November 1937 i Grimstrup, Esbjerg.
Bosat: Fourfeldtvej 48, Esbjerg.

b. Mona Katrina Larsen, Husassistent, født d. 17. Juli 1939 i Grimstrup, Esbjerg.
Bosat: Fourfeldtvej 48, Esbjerg.

c. Irma Marie Larsen, født d. 27. September 1942 i Varde.

d. Solveig Larsen, født d. 26. April 1948 i Varde.

e. Kirsten Larsen, født d. 17. August 1955 i Guldager.

3. Jeppe Uhre Larsen, Gaardejer, født d. 2o. Februar 19o8 i Ounbøl, Torstrup.
Bosat: Karlsgaarde pr. Sig.

4. Svend Uhre Larsen, Mejerist, født i Ounbøl, Torstrup.

5. Margrethe Uhre Larsen, født d. 2o. December 191o i Ounbøl, Torstrup, gift med Disponent Svend Aage Larsen, født d. 22. Oktober 1911 i Odense, Søn af Portner Thorvald Larsen og Hustru Laura Hansen.
Bosat: Viborgvej 258, Odense.

6. Ejnar Uhre Larsen, født d. 29. Maj 1912 i Guldager, gift d. 3. November 194o i Guldager med Mariane Sørensen, født d. 26. Februar 1917 i Ravnsbjerg, Guldager, Datter af Landpostbud Anton Sørensen og Hustru Pouline Johansen.
Bosat: Toftnæs, Ølslev pr. Varde.

a. Ellen Uhre Larsen, født d. 21. April 1943 i Toftnæs.

b. Jørgen Uhre Larsen, født d. 24. December 1944.

c. Birgit Uhre Larsen, født d. 24. Februar 1947 i Toftnæs.

d. Bodil Uhre Larsen, født d. 26. Marts 1949 i Toftnæs.

7. Aksel Uhre Larsen, Landmand, født d. 28. Marts 1914 i Tobøl, Guldager.
Bosat: Kastrup pr. Gram.

8. Ingrid Uhre Larsen, født d. 29. Oktober 1915 i Tobøl, Guldager, gift med Svejser Hartvig Lundsdahl.
Bosat: Chicago, U.S.A.

9. Frederik Uhre Larsen, Gaardejer, født d. 19. Oktober 1917 i Tobøl, Guldager.
   Bosat: Bredlund pr. Hampen.

10. Jage Uhre Larsen, Gaardejer, født d. 8. Oktober 1919 i Tobøl, Guldager, gift d. 24. November 1956 i Vrads med Astrid Margrethe Hansen, født d. 4. Juni 1916 i Gesten, Datter af Murer Hans Madsen Hansen og Hustru Karoline Mette Marie Holm.
   Bosat: Bredlund pr. Hampen.

11. Ellen Uhre Larsen, født d. 15. Maj 1921 i Tobøl, Guldager, gift d. 23. Oktober 1945 i Guldager med Gaardejer Frands Nielsen, født d. 9. Februar 1914 i Brøndum, Søn af Gaardejer Niels Peter Nielsen og Hustru Else Jørgensen.
   Bosat: Roustvej, Varde.

12. Thorvald Uhre Larsen, Gaardejer, født d. 15. November 1922 i Tobøl, Guldager, gift d. 4. November 1950 i Skrave med Ellen Andrea Gejl, født d. 8. September 1932 i Hoptrup, Datter af Gaardejer Hans Knudsen Gejl og Hustru Jenny Johanne Clausen.
   Bosat: Simmersted pr. Hadersley.
   a. Ingrid Uhre Larsen, født d. 16. Februar 1950 i Skodborg.
   b. Bente Uhre Larsen, født d. 29. Juli 1951 i Stursbøl, Simmersted.
   c. Anne Kathrine Uhre Larsen, født d. 30. September 1954 i Simmersted.

D.







"M.E.T.U., J.T.H. og L.O."

Marie Elisabeth Thomsen Uhre, født d. 16. Januar 1880 i Uhre Nygaard, død d. 20. Juli 1934 i Tistrup, gift første Gang d. 2. Maj 1906 i Tistrup med Gaardejer Jørgen Thorlund Haahr, født d. 10. Februar 1879 i Galtho, Tistrup, død d. 2. November 1911 i Galtho, Søn af Gaardejer Hans Jørgensen Haahr og Hustru Ane Kirstine Christiansen. Gift anden Gang d. 26. Maj 1917 i Tistrup med Gaardejer Laurits Olsen, født d. 4. April 1892 i Lovns, Hvalpsund.

Bosat: "Uhre Nordgaard", Uhre pr. Tistrup.

1. Anna Kirstine Uhre Haahr, født d. 2. August 1907 i Galtho, gift d. 24. Juli 1935 i Tistrup med Gaardejer Thormod Sørensen, født d. 10. Oktober 1908 i Tranbjerg, Aarre, Varde, Søn af Gaardejer Bertel Sørensen og Hustru Ane Kathrine Uhre Pedersen.

   Bosat: Bovnum, Horne pr. Gaarde.

   a. Bertel Haahr Sørensen, Landbrugsmedhjælper, født d. 18. September 1937 i Bovnum.
   b. Marie Elisabeth Uhre Sørensen, født d. 6. Februar 1941 i Bovnum.
   c. Karen Bodil Uhre Sørensen, født d. 8. Maj 1944 i Bovnum.
   d. Anna Kathrine Uhre Sørensen, født d. 8. Maj 1944 i Bovnum.

2. Hans Torlund Haahr, Gaardejer, født d. 20. September 1909 i Galtho, gift d. 25. August 1936 i Tistrup med Margrethe Lyhne, født d. 30. Februar 1912 i Tistrup, Datter af Tømmermester Kristian Lyhne og Hustru Maren Pedersen.

   Bosat: "Uhre Nordgaard" pr. Tistrup.

   a. Maren Lyhne Haahr, født d. 14. December 1945 i Tistrup.
   b. Jørgen Torlund Haahr, født d. 16. December 1950 i Tistrup.

3. Jørgen Uhre Olsen, Gaardejer, født d. 6. Maj 1918 i "Uhre Nordgaard", Uhre, gift d. 4. Juli 1943 i Varde med Marie

Elisabeth Ringgaard, født d. 14. April 1919 i Ørnvanggaard, Varde, Datter af Gaardejer Peder Ringgaard og Hustru Johanne Margrethe Iversen.
Bosat: Firing pr. Brørup St.

a. Hanne Ringgaard Uhre Olsen, født d. 5. Oktober 1944 i Hostrup, Nordenskov.
b. Laurits Uhre Olsen, født d. 6. September 1947 i Hostrup, Nordenskov.
c. Ole Uhre Olsen, født d. 22. Maj 1949 i Firing.
d. Peder Ringgaard Uhre Olsen, født d. 29. August 1950 i Firing.
e. Søren Uhre Olsen, født d. 23. Februar 1952 i Firing.

4. Kristian Uhre Olsen, Gaardejer, født d. 27. Maj 1920 i "Uhre Nordgaard", Uhre, gift d. 30. August 1945 i Vorbasse med Agnete Straarup, født d. 28. Juni 1920 i "Frydensborg", Vorbasse, Datter af Gaardejer Anders Simonsen Straarup og Hustru Anna Nielsen.
Bosat: Kobberbølgaard, Nørup pr. Randbøl.

a. Anders Straarup Olsen, født d. 24. September 1946 i Kobberbølgaard.
b. Elisabeth Uhre Olsen, født d. 20. Februar 1948 i Kobberbølgaard.
c. Laurits Uhre Olsen, født d. 9. Januar 1953 i Kobberbølgaard.

5. Vagn Uhre-Olsen, Toldassistent, født d. 6. November 1922 i "Uhre Nordgaard", Uhre, gift d. 18. April 1946 i Esbjerg med Gerda Kromann Svarrer, født d. 15. April 1924 i Holte, Søllerød, Datter af Prokurist Magnus Carl Peder Svarrer og Hustru Mary Lorentzen.
Bosat: Gillesager 54, Brøndbyøster pr. Glostrup.

a. Annemarie Uhre-Olsen, født d. 14. Maj 1954 i Brøndbyøster.
b. Erik Uhre-Olsen, født d. 5. Juni 1957 i Brøndbyøster.

E. Karen Thomsen Uhre, født d. 13. Januar 1882 i "Uhre Nygaard", død d. 1. Marts 1939, gift 1917 med Gaardejer Bertel Plougborg, født d. 18. Juli 1859 i Krarup, Tistrup, død d. 13. Juni 1936 i Bredho, Tistrup, Søn af Gaardejer Christian Peder Jensen og Hustru Anne Bertelsen.
Bosat: Bredho pr. Tistrup.

1. Kirsten Uhre Plouborg, Viceskoleinspektør, født d. 11. April 1920 i Bredho.
   Bosat: Stolbergsvej 17, Odense.

F.



Niels Christian Uhre, fhv. Gaardejer, født d. 27. Marts 1883 i "Uhre Nygaard", gift d. 17. Oktober 1916 i Tistrup med Marie Thomsen, født d. 7. Maj 1893 i Tønning, Datter af Gaardejer Niels Kristian Thomsen og Hustru Ane Kirstine Hansen.
Bosat: Anneksgaarden, Tistrup.

1. Jeppe Thomsen Uhre, Gaardejer, født d. 11. November 1917 i Tistrup.
   Bosat: Anneksgaarden, Tistrup.
2. Kirstine Thomsen Uhre, født d. 15. Maj 1921 i Anneksgaarden, Tistrup, gift d. 11. November 1944 i Tistrup med Tømmermester Holger Lyhne, født d. 22. Marts 1919 i Tistrup, Søn af Tømmermester Christian Lyhne og Hustru Maren Pedersen.
   Bosat: Tistrup.
   a. Marie Uhre Lyhne, født d. 26. Maj 1946 i Tistrup.
   b. Christian Uhre Lyhne, født d. 23. Marts 1950 i Tistrup.

3. Niels Thomsen Uhre, Civilingeniør, født d. 25. November 1924 i Annexsgaarden, Tistrup.
Bosat: p.t. Holsteinsborg, Grønland.

G. 

Jensine Thomsen Uhre, født d. 17. Maj 1885 i "Uhre Nygaard".
Bosat: Sdr. Omme.

H. 


Maren Thomsen Uhre, født d. 11. Maj 1887 i "Uhre Nygaard", gift d. 6. Oktober 1911 i Tistrup med Møller Peder Steffensen Pedersen, der 1911 fik Navneændring fra Peder Pedersen, født d. 4. August 1885 i Bjerremose, død d. 30. September 1952 i Sdr. Omme, Søn af Møller Hans Thomas Pedersen og Hustru Ane Kirstine Marie Rasmussen.
Bosat: Juellingsholm pr. Sdr. Omme.

1. Kirsten Marie Uhre Pedersen, født d. 6. Marts 1914 i Juellingsholm, Sdr. Omme, gift d. 19. Oktober 1950 i Nørup med Sognepræst Poul Olesen, født d. 28. Januar 1893 i Gaarslev, Børkop, Søn af Biskop Oluf Olesen og Hustru Ane Sofie Larsen.
Bosat: Sdr. Omme.

2. Thomas Uhre Pedersen, Vognmand, født d. 15. April 1915 i Juellingsholm, Sdr. Omme, gift d. 4. April 1939 i Lunde med Dagny Jepsen, født d. 2o. Juni 1912 i Lunde, Datter af Gaardejer Marius Theodor Jepsen og Hustru Ane Sofie Frederiksen.
   Bosat: Juellingsholm pr. Sdr. Omme.
3. Jeppe Uhre Pedersen, Møller, født d. 12. Marts 1917 i Juellingsholm, Sdr. Omme, gift d. 23. Oktober 1946 i Sdr. Omme med Maren Johnsen Plouborg, født d. 5. Juni 1927 i Sdr. Omme, Datter af Gaardejer Niels Plouborg og Hustru Karen Johnsen.
   Bosat: Sdr. Omme.
   a. Peder Uhre Pedersen, født d. 22. November 1947 i Sdr. Omme, død d. 11. September 1949.
   b. Karen Uhre Pedersen, født d. 16. Juni 195o i Sdr. Omme.
4. Steffen Uhre Pedersen, Ingeniør M.A.I., aut. El-Installatør, født d. 17. December 1918 i Juellingsholm, Sdr. Omme, gift d. 2. Januar 1944 i Blaahøj med Bodil Marie Rahbæk Larsen, født d. 29. Maj 1924 i Lundager, Sdr. Omme, Datter af Gaardejer Karl Kristian Rahbæk Larsen og Hustru Ingrid Marie Mikkelsen.
   Bosat: Nørregade 7, Sdr. Omme.
   a. Margit Uhre Pedersen, født d. 14. Oktober 1944 i Sdr. Omme.
   b. Ingrid Uhre Pedersen, født d. 17. April 1949 i Sdr. Omme.
5. Lisbeth Uhre Pedersen, Musikpædagog, født d. 5. Maj 1921 i Juellingsholm, Sdr. Omme.
   Bosat: Juellingsholm pr. Sdr. Omme.
6. Knud Uhre Pedersen, Landbrugsmedhjælper, født d. 7. Januar 1923 i Juellingsholm, Sdr. Omme, død d. 11. Juni 1948 i Sdr. Omme.
   Bosat: Juellingsholm pr. Sdr. Omme.
7. Hans Uhre Pedersen, Gaardejer, født d. 11. Juni 1924 i Juellingsholm, Sdr. Omme, gift d. 7. December 1949 i Hoven med Anna Plouborg, født d. 16. April 1929 i Bøvl, Sdr. Omme, Datter af Gaardejer Niels Plouborg og Hustru Karen Johnsen.
   Bosat: "Meldgaard", Døvling pr. Kibæk.
   a. Niels Plouborg Uhre Pedersen, født d. 31. Oktober 195o

i Døvling.

b. Knud Uhre Pedersen, født d. 1. Juli 1953 i Døvling.

8. *Bodil Agnete Uhre Pedersen, Lærerinde, født d. 3o. December 1925 i Juellingsholm, Sdr. Omme, gift d. 22. Juni 1948 i Sdr. Omme med Lærer Jenno Nielsen Lund, født d. 6. Juni 1921 i Møborg, Skodborg, Søn af Sognepræst Niels Lund og Hustru Kristine Marie Svensson.*
   Bosat: Parkvej 1o, Vordingborg.
   a. Anne Marie Uhre Lund, født d. 28. Juli 195o i Arrild.
9. *Karen Dorthea Uhre Pedersen, født d. 12. Juni 1927 i Juellingsholm, Sdr. Omme, gift d. 4. August 1952 i Sdr. Omme med Lærer Poul Egedal Bennedsen, født d. 24. Februar 1926 i Lovrup, Gørding, Søn af Gaardejer Benned Peder Bennedsen og Hustru Kirstine Egedal.*
   Bosat: Lem.
   a. Peder Bennedsen, født d. 17. Marts 1954 i Lem.
1o. *Jørgen Uhre, Navneændring d. 1. December 1956 fra Jørgen Uhre Pedersen, Ingeniør, født d. 12. Maj 1928 i Juellingsholm, Sdr. Omme, gift d. 7. December 1952 med Else Rasmussen, født d. 7. Marts 1926 i Vejlby, Vejlby Risskov, Datter af Jacob Rasmussen og Hustru Else Bertine Sørensen.*
   Bosat: Nærum Vænge 118, Nærum.
   a. Kirsten Uhre, født d. 8. Oktober 1953 i Aarhus.
   b. Anne Uhre, født d. 5. November 1954 i Aarhus.
   c. Henrik Uhre, født d. 26. September 1956 i Aarhus.
11. *Else Kristine Uhre Pedersen, født d. 15. Maj 193o i Juellingsholm, Sdr. Omme, gift d. 22. December 195o i Sdr. Omme med Kommunelærer Carl Bay Skovhøj, født d. 22. Januar 1928 i Horne, Fyn, Søn af Gaardejer Andreas Skovhøj og Hustru Marie Bay Schmidt.*
   Bosat: Vestervig St.
   a. Maren Uhre Skovhøj, født d. 4. November 1951 i Sdr. Omme.
   b. Jørgen Andreas Skovhøj, født d. 26. November 1954 i Vestervig.

J.



Johanne Thomsen Uhre, Lærerinde, født d. 19. December 1888 i Uhre Nygaard.
Bosat: Ølgod.

K.



Elisabeth Thomsen Uhre, pens. Lærerinde, født d. 19. September 189o i Uhre Nygaard.
Bosat: Kirkevej 3, Gram.

L. Dagmar Thomsen Uhre, født i Uhre Nygaard, død ca. 1 Aar gammel.

V. Jens Hauge Thomsen Uhre

født d. 8. April 1845 i "Uhregaard", død d. 13. August 1867 i "Uhregaard".

VI Bertel Thomsen Uhre



Gaardejer, født d 2o Ju i 1848 i "Uhregaard" gift d 3o. November 1877 i Tistrup med Mette Kathrine Magdalene Hansen, født d 28 Januar 1853 paa Bækbølling Mark, Føvling, død d 23. Oktober 1938 i Agervig, Næsbjerg. Datter af Husmand Hans Nielsen Hansen og Hustru Elisabeth Hansen.
Bosat. "Bøgelundgaard", Agervig pr. Næsbjerg.

A.



Thomas Christian Thomsen Uhre, Gaard ejer, senere Hælkehandler. Uddeler og Postekspeditør, født d. 19 August 1879 i Agervig, død d 12 December 1945 i Varde, gift d. 13. December 19o7 i Næsbjerg med Ane Mathilde Houl Jensen, født d. 5. Maj 1872 i Øster Ottedal, Ramme, død d 27. Oktober 1947 i Sig, Datter af Gaardejer Hans Jensen og Hustru.
Bosat: Næsbjerg.

1 Alfred Uhre, Maskinarbejder, født d 5 Februar 1911 i Varde, gift d 7. Juli 1935 i Varde med Sigrid Rolskov Pedersen, født d. 8. November 1914 i Ørsted, Datter af Landbrugskandidat Jens Christian Pedersen og Hustru Anne Cathrine Rolskov.
Bosat: Skernvej 1, Tarm.

a Ingrid Uhre født d 22 Februar 1939 i Varde

b. Thomas Uhre, født d 18 August 1946 i Varde

B. Marie Elisabeth Thomsen Uhre, født d. 4. Januar 1882 i Agervig, Næsbjerg, gift d. 29. Januar 1907 i Næsbjerg med Gaardejer Hans Frederik Hansen (Rahbek), født d. 13 Januar 1882 i Ølgod, Søn af Husmand Christian Madsen Rahbek Hansen og Hustru Ane Gregersdatter.
Bosat: Forum pr Guldager.

1 Berthel Uhre Rahbek, Gaardejer, født d 28. November 1907 i Forum, gift d. 13. September 1949 i Brøndum med Hansine Rasmussen, født d. 30. Marts 1918 i Sdr Farup, V Vedsted, Ribe, Datter af Gaardejer Frederik Rasmussen og Hustru Karen Poulsen
Bosat: Forumlund pr Guldager.
a Frederik Uhre Rahbek, født d 21. August 1950 i Forumlund
b. Karen Marie Rahbek, født d. 16. Januar 1952 i Forumlund.
c Frede Rahbek, født d. 8. November 1953 i Forumlund

2. Hans Christian Rahbek, Gaardejer, født d 16. Oktober 1909 i Forum, gift d. 22. November 1936 i Nr Snede med Alette Amanda Rasmussen, født d 16 August 1912 i Nr Snede, Datter af Skrædder Rasmus Peder Rasmussen og Hustru Ane Kristine Hansen
Bosat: Frøkjærgaard pr Guldager
a Reiner Frederik Rahbek, Landbrugsmedhjælper, født d 14 Maj 1937 i Frøkjærgaard.
b Sven Uhre Rahbek, født d 27. Januar 1941 i Frøkjærgaard.
c Villy Uhre Rahbek, født d. 17 December 1941 i Frøkjærgaard.
d Knud Uhre Rahbek, født d. 18. Maj 1947 i Frøkjærgaard
e Finn Uhre Rahbek, født d 4. Juni 1949 i Frøkjærgaard.

3 Anna Magdalene Uhre Rahbek, født d. 13. Marts 1912 i Forum, gift d. 8. November 1940 i Brøndum med Gaardejer Jeppe Vestergaard Christensen, født d 2. Februar 1912 i Lifstrup, Esbjerg, Søn af Gaardejer Mads Vestergaard Christensen og Hustru Ane Ingeborg Jensen.
Bosat: Mosebjerggaard, Lifstrup pr Esbjerg
a. Bent Vestergaard Christensen, født d 24 Marts 1943 i Lifstrup.

b. Vagn Vestergaard Christensen, født d. 23. Maj 1945 i Lifstrup.

c Jytte Vestergaard Christensen, født d 23 Maj 1945 i Lifstrup.

4. Gunnar Uhre Rahbek, Gaardejer, født d. 2. Juli 1914 i Forum, gift d. 17. Februar 1939 i V. Nebel med Anna Margrethe Jørgensen, født d. 1 Oktober 1918 i Lifstrup, Datter af Gaardejer Frands Peder Jørgensen og Hustru Ane Johanne Nørgaard Jensen.
Bosat: Lifstrup pr. Esbjerg.

a. Henning Rahbek, Landbrugsmedhjælper, født d. 4 August 1939 i Lifstrup.
Bosat: Lifstrup pr. Esbjerg.

b. Birgit Uhre Rahbek, født d 9. Februar 1946 i Lifstrup.

5. Ella Magdalene Uhre Rahbek, født d. 15. April 1917 i Forum, gift d 2. Maj 1939 i Brøndum med Gaardejer Holger Lykke Sørensen, født d. 12. December 1913 i Balle, Brøndum, Søn af Gaardejer Andreas Sørensen og Hustru Maren Laursen
Bosat: Søndervang, Astrup pr. Esbjerg.

a. Erling Lykke Sørensen, født d 18 Juli 1940 i Astrup.

b. Esther Lykke Sørensen, født d 18 November 1942 i Astrup.

c. Erik Lykke Sørensen, født d 13 December 1948 i Astrup, død d. 2 Februar 1949 paa Varde Sygehus.

d. Marie Lykke Sørensen, født d 10 Maj 1950 i Astrup

6 Helga Uhre Rahbek, født d 4 Januar 1920 i Forum.

C.  

Hans Thomsen Uhre, Gaardejer, født d. 23. Februar 1884 i Agervig, gift d 12. November 1909 i Næsbjerg med Johanne Marie Grønfeldt, født d. 2. Maj 1883 i Fjaltring, Ramme. Datter af Købmand Karl Grønfeldt og Hustru Petrea Kirstine Møller.

Bosat. "Nygaard", Agervig pr. Næsbjerg.

1. Karl Grønfeldt Thomsen Uhre, Gaardejer, født d. 16. December 1914 i Agervig, gift d. 29. April 1939 i Næsbjerg med Magda Kristine Kristensen, født d. 27. April 1914 i Ansager, Datter af Gaardejer Mads Vorgod Kristensen og Hustru Kristine Marie Sørensen.

   Bosat. "Nygaard", Agervig pr. Næsbjerg.

   a Hanna Marie Grønfeldt Uhre, født d 27. December 1943 i "Nygaard".

   b Tage Grønfeldt Uhre, født d. 9. Februar 1951 i "Nygaard".

2 Erik Bertel Thomsen Uhre, Overassistent, født d. 29 November 1920 i Agervig, gift d. 14. Juli 1946 i Næsbjerg med Margit Junker, født d 2 Juni 1923 i Næsbjerg. Datter af Mejeribestyrer Eli Brodersen Junker og Hustru Georgine Thuesen

   Bosat. Præstemosen 81, Valby

   a Hans Eli Junker Uhre, født d. 7. November 1947 i København.

D. 

Elisabeth Thomsen Uhre, født d. 23 Februar 1886 i Agervig, gift d. 2. November 1915 i Næsbjerg med Gaardejer Anders Johnsen, født d. 25. September 1891 i Næsbjerg, død i Sig, Søn af Gaardejer Hans Johnsen og Hustru Karen Mikkelsen.
Bosat: Sig St.

1. *Hans Johnsen Chauffør, født d. 11. August 1917 i Forum*
   Bosat: Sig St.
2. *Bertel Uhre Johnsen, Luftledningsmontør, født d. 2o. Marts 1921 i Næsbjerg.*
   Bosat: p.t. Færøerne.
3. *Karen Johnsen, født d. 26. Juli 1923 i Næsbjerg, gift med Gaardejer Svend Christensen.*
   Bosat: Ø. Oksby pr. Oksbøl.
4. *Dagny Johnsen, født d. 1. Juni 1927 i Sig, gift med Grønthandler Poul Nielsen.*
   Bosat: Drejervej 1 A, København NV.

E. 

Ane Kathrine Thomsen Uhre, født d. 1 Maj 1889 i Agervig, gift d. 1. Maj 1919 i Næsbjerg med Gaardejer Kristian Peder Hansen, født d. 13. Marts 1888 i Næsbjerg, Søn af Gaardejer Laurits Hansen og Hustru Jørgine Elisabeth Damgaard.
Bosat: Grønbjerg pr. Filskov.

1. *Jørgine Elisabeth Hansen, født d. 15. April 1919 i Næsbjerg, gift d. 3 Marts 1946 i Ansager med Arbejdsmand Holger Adolf Frederik Hansen, født d.*

20. Februar 1916 i Eggeslevmagle, Skælskør, Søn af fhv. Fodermester Jens Peter Hansen og Hustru Jakobine Oline Marie Olsen.
H.A.F.H. var første Gang gift med Anne Schvartz Nielsen, der døde Efteraaret 1944. I dette Ægteskab var Børnene: Villy Schvartz Hansen, født d. 7. Februar 1938, Jens Ove Hansen, født d. 7. Januar 1943 og Ejvind Nordal Hansen, født d. 20. Juli 1944.
Bosat: Svenstrup pr. Korsør.
a. Birgit Hansen, født d. 1. Januar 1945.
b. Kristian Peder Hansen, født d. 19. Juli 1947 i Korsør.
c. Poul Erik Hansen, født d. 14. August 1948 i Frederikslund.

2. Magda Hansen, født d. 24. September 1922 i Næsbjerg, gift d. 17. September 1944 i Ansager med Vognmand Frantz Nielsen, født d. 2. November 1909 i V. Starup, Tofterup, Søn af Gaardejer Morten Berthelsen Nielsen og Hustru Agnete Mathilde Hansen.
Bosat: Krogager.
a. Bente Nielsen, født d. 20. Februar 1947 i Krogager.
b. Søren Nielsen, født d. 16. Juli 1950 i Krogager.

3. Hilda Hansen, født d. 19. Marts 1924 i Næsbjerg, gift d. 4. November 1951 i Langelund med Malermester Jens Jørgen Schmidt, født d. 9. Marts 1919 i Grønbjerg, Søn af Malermester Jeremias Schmidt og Hustru Kathinka Schwartz.
Bosat: Grønbjerg pr. Filskov.
a. Else Schmidt, født d. 17. September 1952 i Grønbjerg.
b. Kamma Schmidt, født d. 15. Juli 1954 i Grønbjerg.

4. Elna Hansen, født d. 22. August 1927 i Næsbjerg, gift d. 23. Juni 1953 i Langelund med Chauffør Erik Brøndum, født d. 1. Februar 1928 i Grønbjerg, Søn af Møller Aage Brøndum og Hustru Rasmine Nielsen.
Bosat: Grønbjerg pr. Filskov.
a. Minna Brøndum, født d. 31. Januar 1954 i Grønbjerg.
b. Lars Brøndum, født d. 24. Marts 1955 i Grønbjerg.

5. Anna Hansen, Servitrice, født d. 13. Juli 1932 i Næsbjerg.
Bosat: K.F.U.M., Grindsted.

6. Ida Hansen, (Adoptivdatter), født d. 8. Februar 1943.

Jens Thomsen Uhre, Gaardejer, født d. 29 Januar 1891 i Agervig, gift d. 12. November 1918 i Næsbjerg med Frederikke Margrethe Sørensen, født d. 31. Oktober 1899 i Sig, Datter af Gaardejer Thue Sørensen og Hustru Ellen Gaarde.
Bosat: "Bøgelundgaard", Agervig pr. Næsbjerg.

1. Ellen Magdalene Thomsen Uhre, Sygeplejerske, født d. 5. Marts 1920 i Agervig.
   Bosat: Outrup.
   a. Jens Hans Thomsen Uhre, født d. 8. Juni 1950 i Outrup.
2. Bertel Thue Thomsen Uhre, født d. 1. Juni 1931 i Agervig, gift d. 14. August 1952 i Næsbjerg med Sonja Hedegaard Sørensen, født d. 12. December 1933 i Skonager, Næsbjerg, Datter af Gaardejer Jens Hedegaard Sørensen og Hustru Johanne Stockel.
   Bosat: Agervig pr Næsbjerg.
   a. Jette Hedegaard Uhre, født d. 8 August 1953 i Agervig.
3. Margit Thomsen Uhre, født d. 28. Juni 1938 i Agervig.
   Bosat: "Bøgelundgaard", Agervig pr. Næsbjerg.

VII. Hans Nielsen Uhre





"H. N. U. og D. J. med Børnene."

"E. M."

Plejesøn, Navneændring 1906 fra Hans Nielsen Hansen, Gaardejer, født d. 28. Februar 1852 i Alslev, død d. 10. December 1921 i "Uhregaard", Tistrup, gift første Gang d. 24. Maj 1873 i Ansager med Elisabeth Mortensen, født d. 8. Oktober 1847 i Ansager, død d. 18. Juni 1890 i "Uhregaard", Datter af Møller Morten Hansen og Hustru Magdalene Nielsdatter. Gift anden Gang d. 22. Oktober 1891 i Ansager med Dorthea Jepsen, født d. 14. September 1863 i "Uddegaard", Ansager, død d. 1. Marts 1932 i "Uhregaard", Datter af Gaardejer Jeppe Jørgensen og Hustru Ane Marie Nielsen.
Bosat: "Uhregaard" pr. Tistrup.
H. N. U. er Søn af Thomas Nielsens anden Hustru Abelone-Marie Nielsdatter og hendes første Mand Hans Christian Hansen.

A.



Marie Magdalene Uhre, Lærerinde, født d. 19 December 1882 i "Uhregaard", død i Januar 1927.
Bosat: Varde.

B.



Thomas Uhre, fhv. Gaardejer, Landbrugskandidat, født d. 13. Juni 1887 i "Uhregaard", gift d. 11. August 1915 i Lyne med Abelone Starbæk, født d. 2. September 1884 i Starbæk Mølle, Kvong, Datter af Gaardejer Søren Thomsen og Hustru Mette Kristensen.
Bosat: Lyne pr. Ølgod.

1. Svend Aage Uhre, Dyrlæge, født d. 11. Januar 1917 i Galtho, Tistrup, gift d. 3. April 1942 i Lyne med Karen Alice Kamløv, født d. 17. Juni 1921 i København, Datter af Overbetjent Ejnar Kamløv og Hustru Olga Marie Hansen.
   Bosat: Ølgod.
   a. Anne Dorte Uhre, født d. 24. Maj 1944 i København.
   b. Susanne Uhre, født d. 18. November 1946 i Gram.
   c. Inge Merethe Uhre, født d. 25. December 1948 i Sdr. Virum.
2. Elisabeth Uhre, født d. 1. Juni 1919 i Galtho, Tistrup, gift d. 11. August 1944 i Lyne med Sognepræst Jørgen Emil Fenger,

født d 1. Februar 1913 i Askov, Søn af Højskolelærer og Valgmenighedspræst Sven Fenger og Hustru Ida Julie Laurentze Hansen.
Bosat: Ensted pr. Aabenraa.
a. Thomas Uhre Fenger, født d 4 September 1947 i Lyne.
b. Sven Fenger, født d. 2o Juni 195o i Grindsted.
c. Ole Fenger, født d. 2 September 1955 i Aabenraa.

C.



Holger Uhre, Gaardejer, Landbrugskandidat, født d. 14. August 1892 i "Uhregaard", gift d. 24. Februar 1929 i Roskilde med Bertha Hansen, født d. 2. April 1893 i "Balstrupgaard", Ringsted, Datter af Gaardejer Hans Hansen og Hustru Elvira Petersen.
Bosat: "Strandagergaard" pr. Kokkedal.

D. *Frode Uhre, Gaardejer, født d. 21. April 1894 i "Uhregaard", gift d. 7. December 1924 i Askov med Signe Borgen Müller, født d. 3o. Juni 1898 i "Store Dalgaard", Vejen, Datter af Gaardejer Christian August Rudolph Møller og Hustru Anna Borgen Andersen.*
Bosat: "Uhregaard" pr. Tistrup.

1. Anna Borgen Uhre, Sygeplejerske, født d. 1o. December 1925 i "Uhregaard".
   Bosat: Sindssygehospitalet, Middelfart.
2. Hans Borgen Uhre, Lærer, født d. 28. Maj 1927 i "Uhregaard".
   Bosat: Salling Ungdomsskole, Jebjerg.
3. Rudolf Borgen Uhre, Landbrugsmedhjælper, født d. 17. Februar 193o i "Uhregaard".
   Bosat: "Uhregaard" pr. Tistrup.
4. Thea Borgen Uhre, Husassistent, født d. 8. Februar 1932 i "Uhregaard".
   Bosat: "Uhregaard" pr. Tistrup.
5. Knud Borgen Uhre, født d. 4. Januar 1938 i "Uhregaard".

E. Elisabeth Uhre, Massøse, født d. 16. Maj 1896 i "Uhregaard".
   Bosat: Norgesgade 37, Esbjerg.

F. Anna Uhre, født d. 9. Maj 1899 i "Uhregaard", gift 1936 i Tistrup med Gaardejer Laurits Olsen, født d. 4. Juli 1892 i Hvalpsund, Lovns.
   Bosat: "Højstrupgaard" pr. Tistrup.

G. Aage Jeppe Uhre, Gaardejer, født d. 19. November 1902 i "Uhregaard", gift d. 6. Oktober 1927 i Hodde med Bodil Marie Tetens, født d. 27. Oktober 1905 i Ulstrup, Datter af Provst Tetens og Hustru Astrid Unmack.
Bosat: "Glibstrupgaard", Lyne pr. Ølgod.

1. Hans Uhre, Landbrugsmedhjælper, født d. 25. December 1934 i "Glibstrupgaard".
Bosat: "Glibstrupgaard", Lyne pr. Ølgod.

VIII. Ane Cathrine Thomsen Uhre





født d. 1o. Juni 1854 i "Uhregaard", Tistrup, død d. 5. Januar 1876 i Hauge, Tistrup, gift d. 22. Maj 1874 i Tistrup med Møller Hans Pedersen, født d. 2o. April 1848 i Tistrup, Søn af Husmand og Snedker Peder Laugesen og Hustru Maren Hansdatter.

Bosat: Hauge pr. Tistrup.

IX. Marie Elisa Thomsen Uhre

født d. 11. November 1856 i "Uhregaard", død d. 10. Maj 1861 i "Uhregaard".

Konfirmation i Tistrup 1758

I Aaret 1758 indsendte en Del Bønder i Tistrup og Hodde Sogne en Klageskrivelse til Biskoppen i Ribe, Hans Adolf Brorson, over deres Præst Hr. Poul Rich, som de paastaar har taget imod Bestikkelse af Forældre, hvis Børn skulde frem paa Kirkegulvet til Konfirmation det paagældende Aar.

Der opstaar en ret langvarig Proces herom, hvor den ældste af Sønnerne i Uhre, Thomas Bertelsen, der paa dette Tidspunkt er omkring 15 Aar, ogsaa bliver impliceret, idet han netop i dette Aar har været mellem de bestaaende Konfirmander, ligesom han ved denne Lejlighed var Nr. 1 paa Kirkegulvet.

I Retsakterne findes indføjet et helt Skema over, hvilke Spørgsmaal og hvilke Svar, der er fremsat ved den omtalte Konfirmation, og her gengives de Spørgsmaal, som Thomas Bertelsen fik stillet, og hvad han var i Stand til at svare.

Spørgsmaal	Svar
1. Hvad er du?	2. Et Menneske.
2. Er du bleven til af dig selv?	2. Nej!
3. Hvad har Gud givet Mennesket i Skabelsen?	3. Legeme og Sjæl, Øjne og Øren.
4. Hvorledes har Gud af Begyndelsen skabt Mennesket?	4. Af intet og efter sit eget Billede.
5. Hvori bestaar Guds Billede?	5. Hellighed og Ustraffelighed.
6. Har Mennesket dette Billede hos sig af sine Forældre?	6. Nej, det bliver ved Syndefaldet tabt og forloren.
7. Hvorledes er nu Mennesket til Naturen?	7. Fordømt.
8. Kan Menneskene ej selv af det-te Fald rejses til at bære Guds Billede?	8. Jo.
9. Ved hvem bliver de oprejst?	9. Jesus Kristus.
10. Hvem er Jesus Kristus?	10. Guds og Marias Søn. Han er Gud, og han er Menneske.
11. Hvad betyder Jesus?	11. En Frelser.
12. Hvorfor skulde han bære det Navn?	12. For at han skulde frelse sit Folk af alle deres Synder.
13. Hvad betyder Kristus?	13. Den salvede.

Spørgsmaal	*Svar*
14. Hvor mange Naturer er der i Kristus?	*14. Den Guddommelige og den menneskelige.*
15. Efter hvilken Natur er han salved?	*15. Efter den menneskelige.*

Under Processen bliver Thomas Bertelsen indkaldt for at vidne om Ærligheden ved, at han selv stod som Nr. 1 paa Kirkegulvet ved Konfirmationen i 1758, og der blev stillet ham et Spørgsmaal med følgende Ordlyd: "Om Vidnet er beslægtet og besvogret til Citanterne eller deres Paarørende og da hvornær?" Han svarede, at han var beslægtet med Jakob Galthoes Formand i Gaarden, og at indkaldte Niels Jepsen i Hodde var hans Morbroder.

De indkaldte Vidner erklærede, at Thomas Bertelsens Fader ikke havde benyttet nogen Form for Bestikkelse for at faa sin Søn frem paa Kirkegulvet.

Uhregaards Have og Stuehus

Thomas Thomsen Uhre har nedskrevet nogle Erindringer om et Møde i Uhregaard 1885.

De giver et godt Tidsbillede og afskrives derfor her:

"Jeg mindes et Havemøde i Uhre vistnok 1885 ved nuværende Gaardmand i Lyhne Thomas Uhres Barnedaab. Hvem der da talte, husker jeg ikke. Jeg mindes, at daværende Lærer Poul Bjerge i Askov var der - dog ikke som Taler, men som Tilhører. Han havde været Elev paa Askov sammen med Hans Uhre. Poul Bjerge var den Gang forlovet med Pastor Schjørrings Datter, Dagmar Schjørring. Christian Jørgensen fra Aarre var ogsaa kommet kørende dertil med Familie. Jeg mindes ingensinde at have set saa mange Fjedervogne omkring Gaarden og utallige Antal Heste stod tøjrede omkring Gaarden og naaede langt op imod Gymnastikhuset.

Uhregaards store Have var den Gang endnu en Sjældenhed og enestaaende ved en Bondegaard. Christian Jørgensen, Aarre, fortalte da, at hans Morbroder Thomas Nielsen Uhre en Gang havde sagt, at hvis han skulde have en Have en Gang, skulde det blive en rigtig Have og ikke blot en lille Kaalgaard, man paa den Tid ofte fandt udenfor et Stuehus. "Og det var det ogsaa blevet, en rigtig Have", tilføjede Chr. Jørgensen.

Haven blev forberedt og kulegravet først i 1860erne. Den ældste Søn i Uhre, Niels Chr. Thomsen Uhre f.1832, d.1866 havde da i flere Aar staaet for Styret i Gaarden, medens Faderen passede Kartoffelmølleriet. Niels Chr. blev angrebet af Tuberkulose og laa til Sengs og ledede ved at se ud gennem Vinduerne Forberedelserne - Kulegravning - til Havens Anlæggelse. Ved samme Lejlighed - Daabsgildet 1885 - kom det ogsaa paa Tale, hvem der havde bygget Stuehuset i Uhre, det var der Uklarhed om. Christian Jørgensen, Aarre, mente, at det maatte være Thomas Nielsen Uhres Fader, Niels Chr. Bertelsen, men Peder Thomsen Uhre, Bjermose kunde dog oplyse, at det var Niels Chr. Bertelsens ældre og ældste Broder, Thomas Bertelsen, der havde bygget det.

Senere Oplysninger til mig fra Karen Horsbøl, Bredho, og Thomas Sørensen, Hoddeskov, stadfæster ogsaa, at det var Thomas Bertelsen, og begge de forannævnte tilføjede, at han derved forbyggede sig, saa han maatte fratræde Styret i Uhre og flyttede senere til Varde, hvor han maaske til en Begyndelse havde nogen Købmandsforret-

ning. Senere fik han Borgerskab "ved Hjulerprofessionen". Han levede efter deres Meddelelse under smaa Omstændigheder i Varde og fik vist en Del Hjælp fra Uhre, vistnok i Form af et mindre Aftægt, han ved Afstaaelsen var blevet lovet og tilsikret".

P.S. Thomas Thomsen Uhre har efter de her refererede Udtalelser taget det for givet, at det var Thomas Bertelsen, der byggede Uhregaards Stuehus 1789.

Indgaaende Undersøgelser har ikke kunnet bevise dette, og da Niels Chr. Bertelsens Fæstebrev af 1783 omfatter hele Uhregaard, og det ogsaa er ham, der 1790 holder Auktion over den nedrevne Bygnings Materialer, har vi ment det rigtigst at opgive Niels Chr. Bertelsen som Bygherre.

D.S.

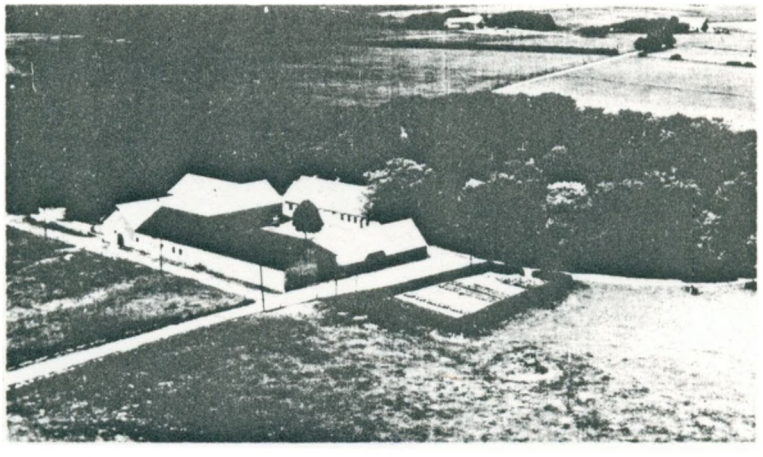

Uhregaards Historie

Ejere af Uhregaard.

? -1406 Esge Thomasen (Lange) til Bjerg.
1406-1406 Bjørn Svendsen til Rosendal.
1406- ? Dronning Margrethe.
? - ? Tyge Kalf til Tvenstrup og Jernit.
? - ? Claus Jonsen (Lange) til Nørholm.
? -1489 Strange Nielsen til Nørholm.
1489-1507 Ebbe Strangesen til Nørholm.
1507-1513 Claus Strangesen til Nørholm.
1513-1524 Claus Strangesens Enke.
1524-1571 Otto Clausen (Bild) til Nørholm.
1571-1580 Claus Strangesen (Bild) til Nørholm.
1580-1587 Laurits Skram til Hastrup.
1587- ? Henrich Below til Spøttrup.
? - ? Christen Thott til Boltinggaard.
? -1658 Anna Thott til Lervad.
1658- ? Henrik Thott.
? -1690 Conrad Reventlow til Clausholm.
1690-1720 Riberhus Amts Rytterdistrikt.
1720-1741 Stephan Nielsen Ehrenfeld til Lunderup og Nørholm.
1742-1749 Chr. Hansen Tejlmann til Nørholm.
1749-1790 Andreas Tejlmann til Nørholm.
1790-1817 Christine Maria f. Vormskjold til Nørholm.
1817-1861 Ingeborg Christiane Rosenørn til Nørholm.
1861-1862 Theodor Rosenørn Tejlmann til Nørholm.
1862-1873 Thomas Nielsen.
1873-1919 Hans Uhre.
1919- Frode Uhre.

Fæstere af Uhregaard.

1498 Michel Pedersen.
1556 Las Jespersen.
1611 Jens Jepsen.
1649 Michel Christensen.
1651 Martin Christensen.
1664 Mads Henriksen.
1672 Niels Mogensen (Holmand) og Peder Madsen.
1682 Niels Mogensen (Holmand) og Jens Nielsen.
1696 Jens Nielsen og Anders Jensen.
17o5 Anders Jensen og Thomas Jensen.
172o Thomas Jensen og Benned Nissen.
174o Bertel Thomasen og Benned Nissen.
1749 Bertel Thomasen og Jens Christensen Agerkrog.
1785 Niels Christian Bertelsen.
1832 Thomas Nielsen.

Uhregaards Historie.

Midt i Tistrup Sogn i Øster Horne Herred i Vestjylland ligger der i Dag en lille Landsby, som kaldes Uhre og som bestaar af fire Gaarde og et mindre Boelssted. Indtil 1862 laa her en Enestegaard, kaldet "Uhre", paa det sted, hvor Frode Uhres Gaard nu ligger.

I ældre Tid finder vi Gaardens Navn stavet paa flere Maader, saasom: Uhræ, Ure, Uhr og Ur, og Navnet skal efter Sagkyndiges Mening være opstaaet af det olddanske Navn for en Udmark eller et Stykke uopdyrket Jord - Ur.

Det vil vist blive vanskeligt at sige noget bestemt om, hvornaar Gaarden er opstaaet, men mon ikke det er den nærliggende lille Bæk, Kybæk kaldet, med dens tilhørende saftige Enge, der i sin Tid har lokket Bopladsens Grundlægger frem til denne noget afsides Egn.

Gaarden dukker første Gang frem i Historiens Lys i Aaret 1406 paa en Dag i Høstens Tid, da en af Datidens Stormænd, Ridderen Bjørn Svendsen til Rosendal, sad i Holstebro og skrev et Brev til Fæstebonden paa Uhregaard, hvori han ville gøre ham bekendt med, at han og hans Gaard nu ikke længere tilhørte Esge Thomasen (Lange) til Bjerg, fra hvem han for nylig ved en Proces har faaet Gaarden tildømt og nu har bortskødet den til Dronning Margrete, hvorfor han beder ham om herefter at svare sit Landgilde og anden Tynge til sit nye Herskab, som dog ikke har skøttet meget om at beholde denne afsides liggende Bondegaard, hvad vi siden vil faa bekræftet. Dette Brev, der paa Bagsiden har trykt Segl, lyder saaledes:

"Jæc Byørn Swenssøn, Riddere, helsær thic som boor i Uræ i Tistorpe Sochn i Østerhæredh kærleghe meth Gudh oc kundgør thic, at jæc hauer thic igen vunnet aff Esge Thomessøn oc hauer upladet oc skøt höyboren førstynne min naadhighe fruc Drotning Margretæ thic meth then forne: gardh Uræ, som thu nu uti boor, meth all then samme gardhs tilhørilse oc meth all ræt, som jæc ther til hauer. Ther foræ bether jæc thic, at thu heræfter hører oc swarer forne: myn naatheghe fruc Drotnyng Margretæ, eller hvem hun thet befaler upa syne Wegne oc ængen annen, forthy at jæc hauer thic meth then forne gardh oc all hans tilliggelsse affhænt forne: myn fruc Drotnyngen, som fore er sacht, ther foræ giff hænne, eller

hvem hunder till sætter upa synæ wegnæ, hwat som then forne: gaardh schylder.

Oc til mere bewaring oc wissæn her unn, tha hauer jæc mit Incigte thrycht paa ryggen fore thettæ breff.

Datum Holstebro Anno Domini Millesimo juadringentesimo sexto, Crastino decollacionis beati Johannis baptiste."

Brevet findes i "Danske Diplomer og Breve fra det 14., 15. og 16. Aarhundrede" og Dateringen oversættes til 3o. August 14o6.

Ved en nærmere Undersøgelse af Bjørn Svendsens Slægtskabsforhold har det vist sig, at denne i 139o er en af Arvingerne efter Hr. Niels Esgesen (Lange) til Voldorf , som vistnok var en Broder til Esge Thomasens Farfar Iver Esgesen (Lange). Dette Forhold gør det højst sandsynligt at Uhregaards første Ejer har været den fælles Stamfader for disse Mænd, nemlig den tidligst kendte Mand, som førte Langernes tre Roser, i sit Vaaben, Ridderen Esge Frost, som levede i 1331. Skematisk ser Slægtsforholdet saaledes ud:

Esge (Ebbesen) Frost
levede 1331

Iver Esgesen (Lange)	*Niels Esgesen (Lange) til Voldorf*
Thomas Iversen (Lange) til Lydomgaard	*Datter gift med Svend?*
Esge Thomasen (Lange) til Bjerg	*Bjørn Svendsen til Rosendal*

Otte Dage efter ovenstaaende Brev, d. 6. September 14o6, skøder Hr. Bjørn Svendsen Uhregaard til Dronning Margrethe. Skødet findes i "Danske Diplomer og Breve fra det 14., 15. og 16. Aarhundrede" og lyder som følger:

"Jak Biørn Swenssøn, Riddere, kænnes meth thettæ mit opne breff, um then gardh Urægardh i Tistorpe sochn i Østerhærredh i Wardhesyssel liggende, hanom afhænder jæk fran mik oc mynæ arfuynge oc lader, antvorden oc skøder höyboren førstynne min nadhighe frue drotning Margretæ oc hænne arfuynge oc æfterkomeræ, æller hwem hun hanom unnæ eller lade wyl, oc ær mik swo fult oc alt skeet oc giort

æfter myn wilge aff forne: myn frue drotning Margretæ foræ thenne forschrefne gardh Uræ oc foræ all hans tilhørilsse oc tilliggelsse swo at mik fulleghe oc wæl at nöyer, ok kænnes jæk mik eller mynæ arfuynge ængen rætichet eller tiltalen at haue eller her æfter hafue scule til thenne forne: gardh eller hans tilhørelsse, huilchen forne: gardh mik war nu nyleghe meth rætæ tilfunnen paa konungens rætere thing, oc tildomber fran en som heder Esge Thomessøn, ok tilbinder jæk mik oc mynæ arfuynge at frij oc heniblæ forne: myn frue oc hennes arfuynge oc æfterkomere, æller hvem hun hanom unne eller lade wil thenne forne: gardh, meth all hans tilligelsse, ænkte undentaghet hwat thet hælst heder eller ær. Oc til mere bewaring oc wissæn her um, tha hauer jæk mit incigle meth wilghe oc witscap hængt foræ thettæ breff, oc til witnesbyrdh hauer Hr. Magnus Munk, Riddere, oc Jens Swenssøn Bryms theres incigle hængt foræ thettæ breff.

Datum Aleburgh, anno Domini Millesimo juadringentesimo sexto secunda feria procimo ante festum natiuitatis beate Marie virginis gloriose."

De næste Kilder til Uhregaards Historie findes som Indlæg i en Proces om Ejendomsretten til denne Gaard, som førtes i Aaret 1582. Det tidligst daterede Indlæg i denne Sag var et Referat af et Skiftebrev udstedt d. 13. December 149o i Anledning af Strange Nielsens Død, hvoraf det fremgik, at Uhregaard da hørte under Nørholm og figurerer blandt det mellem Strange Nielsens Enke og Børn udskiftede Jordegods.

"It Pergamentæ skifftebreff under Datum 149o s. Luciæ dag 13. December udi Viborg udgiffuid, udi huilchet forne Uhregaard iblant andre Gaarde fands indschreffuen, huilckit skifftebreff var ganget emellom fru Anne Clauesdatter, her Strange Nielsens eptterleffuerske och Claus Strangesen och Ebbe Strangesen vebner, huoraff var at forfare, same gaard thennom paa the thider at haffue thilhørtt".

Det næste Indlæg i ovennævnte Proces er et Tingsvidne, udstedt 23. September 1499 paa Ø. Horne Herredsting, som fortæller os, at en vis Adtzer Stormsen er mødt paa Tinget som Fuldmægtig for Fru Herluf (Helle Knob, Enke e. Tyge Kalf t. Tvenstrup) og kræver at Ebbe Strangesen skal fremlægge sit Adkomstbrev til Uhregaard. Samme Dag var Ebbe Strangesens Fuldmægtig Tøste Pallesen ogsaa

mødt paa Tinget og imødegik straks Adser Stormsens Krav med et snarraadigt Svar om, at han skulle komme til at undgælde for det, dersom han ubeføjet var kommet for at rokke ved Ebbe Strangesens Hævd paa Uhregaard. Det er vanskeligt at udlede af Dokumentets knudrede Sprog, om der ved denne Lejlighed blev fremlagt Adkomstbreve paa Uhregaard af Ebbe Strangesens Fuldmægtig. Men det fremgaar tydeligt nok, at nævnte Fru Herluf udæsker Ebbe Strangesen for hans Ret til Uhregaard paa Baggrund af en formodet Ret til Gaarden fra hendes Side, som maaske igen grunder sig paa uafgjorte Arvestridigheder længere tilbage i Tiden.

Ialtfald viser det sig, at Adser Stormsen kun er mødt med ringe Hjemmel paa sin Frues Vegne, hvorfor han ogsaa lidt resigneret forlader Retterstedet med en Bemærkning om, at han ikke var i Stand til at fremlægge yderligere Dokumentation for sin Frues Ret.

"It tingswinde til Øster herritzting udgiffuid, liudendis, at thend thid Adtzer Stormssen paa frue Herluffs vegne eskidt velbuirdig mandtz Ebbe Strangessens breffue och beuissning paa thend Gaard Ure, som Mickell Pederssen iboer, tha opstod Tøste Palssen och bød sig i rette med hannom och sine beuisning paa forne Ebbe Strangessens vegne, at nyde och ondgielde ther till herritzting om forne Gaard, huis Loug och ret var, i alle Maader tha suarede forne: Adtzer Stormssen, at hand ey ville verre i rette, men gick ud aff Retten och ville the ey ydermere suare till enthen med breffue eller beuissning i nogre maade".

Ebbe Strangesen, der for sin Part har arvet Uhregaard efter sin Fader, søger nu, da der rejses Tvivl om Slægtens virkelige og lovlige Ejendomsret til Uhregaard, yderligere at stadfæste denne ved at faa udstedt Lovhævd paa Gaarden den 28. September det følgende Aar.

"28. September 15oo och for os beuiste forne: Laurits Skram, at forne Ebbe Strangesen haffuer indvordt med laugheffd forschrefne Uregaard med meere guods, samme laugheffdsbreff paa lyder, udgiffuen paa Øster herritzting anno 15oo thend mandag nest for s. Michaelis archangeli Dag".

Det er vanskeligt at udtale sig om, hvorvidt Strangesen eller Bild Slægten paa Nørholm virkelig har været de retmæssige Ejere af Uhregaard i det 15de Aarhundrede eller om der kun har været

Tale om en Forlening fra Kronens Side, som paa Grund af sin Lidenhed er forblevet upaatalt og uopsagt i en saa lang Aarrække, at man til sidst har glemt det egentlige Forhold og har regnet Gaarden for Nørholms tilhørende Fæstegaard. Det forhindrer jo ikke, at Kong Hans virkelig paa et eller andet Tidspunkt har givet Tyge Kalf eller hans Enke Fru Herluf Skøde paa Uhregaard, hvad disses Ætlinge, Brødrene Krog til Agerkrog ved Processen i 1582 søger at bevise med et Skødebrev fra salig og højlovlig Koning Hans's Tid tilligemed en Del Klagebreve fra tidligere Processer, som dog ikke i Sagens Akter nærmere tidsfæstes. Det synes dog som om Fru Herluf og hendes Arvinger har paanødt Nørholms Ejer yderligere Trætte om Uhregaard i Aarene efter Ebbe Strangesens Død i 15o7, hvad der sikkert har været Aarsagen til, at den Afdødes Broder, Claus Strangesen (Bild) yderligere har søgt at befæste den ham efter Broderen arvede Ret til Uhregaard ved, Mandag før St. Petri Dag 1513, at faa udstedt et 24 Mands "Tov" (Vidne), lydende paa "at Uhregaard i Fordums Tid havde tilhørt Nørholm og var med Rette Claus Strangesen tilhørende".

Endnu samme Aar døde han, hvorefter hans Enke Karen Pedersdatter (Væbner) ejede Nørholm indtil ca. 1524, da Sønnen Otto Clausen (Bild) synes at være traadt i hendes Sted som Ejer. Efter dennes Død i 1571 overgik Nørholm til en Søn Claus Strangesen (Bild).

Men i 158o sker der det, at Claus Strangesen paa Nørholm afhænder en Del Gods, hvorimellem Uhregaard ogsaa er nævnt, til Laurits Skram paa Hastrup. Dette synes at have været Anledningen til, at Fru Herlufs Arvinger, Brødrene Niels, Erik, Mogens og Christen Krag til Agerkrog, umiddelbart herefter paany rejser Krav om Ejendomsret til Uhregaard, de vil paastaa, at den havde tilhørt deres gamle Forældre og Forfædre, og at den nu var Nørholm uvedkommende. Hverken Herredsret eller Landsret vil give dem Ret, hvorfor Sagen omsider Hellig Trefoldigheds Søndag 1582 kommer for selve Kongens Retterting, hvortil, ifølge Skik og Brug, 24 af Landets "gode Mænd" er stævnet for at fælde Dom i Sagen. Ogsaa her taber de, vel som Følge af upaalidelige Dokumenter og den alt for længe upaatalte Hævd, som Nørholms Ejere har haft til Uhregaard.

Alle disse Ejendomsstridigheder giver altsaa ikke noget sikkert

Bevis for Ejerforholdet til Uhregaard, men det i Processen nævnte Skøde tyder jo paa, at Dronning Margrethe eller Kong Hans ret kort efter Overtagelsen har skødet Gaarden til Tyge Kalf til Tvenstrup og Jernit, der var gift med Helle Knob.

Retmæssigt eller uretmæssigt har Uhregaard derefter tilhørt Ejeren af Nørholm, Claus Jonsen (Lange), der iøvrigt var en nær Slægtning til den først kendte Ejer, Esge Thomasen (Lange).

Denne Claus Jonsen (Lange) kender vi fra 1417, da han beseglede Forliget med Hertugdømmerne. 1419 beseglede han som Høvedsmand paa Koldinghus Forbundet med Kongen af Polen og 1421 Jydernes Vidne om, at Sønderjylland hørte til Danmark.

Med sin Hustru, "den ildonde" Gjertrud Mogensdatter Munk, havde han en Datter, Anne, som blev gift med Strange Nielsen fra Norringtoft i Thy, og hermed kom Nørholm og med den antagelig ogsaa Uhregaard i Strange-Slægtens Besiddelse.

Strange Nielsen var Søn af Hr. Niels Strangesen til Norringtoft i Hundborg Herred og Ingeborg Follertsdatter. Han nævnes 1443 som Ridder, fra 1449 til 1489 som Rigsraad, og 1482-1487 forekommer han som Hofmester.

Efter hans Død arvedes Godset af Sønnen Ebbe Strangesen, der var gift med Claus Gertsen Bryske og Grete Engelbrechtsdatters Datter Kirstine. Ebbe Strangesen, der ligesom Faderen var Rigsraad, huskes bedst for Drabet paa Poul Laxmand, der fandt Sted d. 22. Juni 1502.

Ebbe Strangesen døde 1507 og hans Broder Claus Strangesen overtog derefter Nørholm med Tilliggende.

Claus Strangesen, der kendes fra en Forsegling 1497 og fra en Pantsætning af noget Gods i Rugsø Herred i 1509, var død 1513, da hans Enke, Karine Pedersdatter dette Aar tilskødede Kongen noget Gods i Skjern og Bølling Sogne.

1522 blev Nørholm af ukendt Aarsag hende fradømt, men hun fik af Kongen Tilladelse til at beholde Gaarden mod at betale 1000 Gylden. 1524 fik hun med sine Sønner ved Mageskifte med Kronen al Kirkens Rettighed i Nørholm, og samtidig ser det ud til, at Nørholm med en Del Gods, hvorimellem Uhregaard, er tilskrevet Sønnen Otto Clausen (Bild).

Otto Clausen (Bild), der døde d. 7. September 1571, var gift

med Dorthea Clausdatter Daa, der efter Mandens Død blev gift med Hr. Ove Juel til Kjeldgaard. Over hende og hendes to Mænd findes der en Ligsten indmuret i Koret i Tistrup Kirke.

Otto Clausen og Dorthea Daas Søn Claus Strangesen (Bild) overtog Gaarden efter Faderens Død. Han er født d. 2. August 1553 og døde 1596. Han var gift med Anne Skram Iversdatter.

1580 sælger Claus Strangesen (Bild) en Del Bøndergods - herimellem Uhregaard - til Laurits Skram paa Hastrup, og efter den store Proces i 1582 tilhører Uhregaard saa denne Slægt i nogle Aartier.

Laurits Skram er født d. 9. Juni 1530 som Søn af Landsdommer Erik Skram og Hustru Maren Lauridsdatter Løvenbalk til Tjele, og han døde d. 6. Oktober 1857 paa Hastrup. Han blev gift d. 5. September 1557 med Maren Bille og kom herved ind i et anseligt og indflydelsesrigt Svogerskab. Maren Bille er født d. 6. Juli 1537 som Datter af den kendte Adelsmand Claus Bille og Hustru Lisbet Ulfstand, og hun døde d. 28. April 1607.

Efter Laurits Skrams Død gik Uhregaard sammen en Del andet Bøndergods i Arv til Datteren Elisabeth. Hun var født d. 11. Januar 1563 og var i sin Ungdom en afDronningens Jomfruer. Kongen viste hende og hendes Trolovede sin Gunst ved at holde deres Brylup paa Koldinghus d. 10. Februar 1583. Hun blev gift med en Ætling af en gammel meklenborgsk Adelsslægt, Henrik Below, der var kommet her til Landet i 1575 og allerede havde vundet stor Gunst hos Kongen. 1577 fik han saaledes en Forlening i Skaane og to Aar efter kongeligt Gavebrev paa Spøttrupgaard og Gods i Salling, og senere fik han forskellige Forleninger her i Landet, bl.a. Koldinghus, Skivehus, Hald og sidst Kalø.

Henrik Below er født d. 6. December 1540, og han døde paa Spøttrup d. 7. December 1606. Deres Datter Sophie Margrethe giftede sig med Chresten Thott til Boltinggaard paa Fyn, og det er sandsynligt,at de har arvet Uhregaard og andet Gods, idet man i Præsteindberetningen om Tiendeydere i 1651 ser, at en Datter igen af dem, Anna Thott, staar opført som Ejer af Uhregaard. Desuden ejede hun Bredho, Galtho, Hesselho, Gaarde, Hauge samt Krarup.

Denne Anna Thott forblev ugift og døde barnløs 1658, hvorefter Broderen Henrik Thott ved Matrikuleringen 1662 til 1664 angives

at være Uhregaards Ejer.

Henrik Thott levede omkring 1606 til 1675 og skrev sig til Boltinggaard, Faarup og Kjeldkjær samt Gladsaxe og Svinebjærg i Skaane. Han var saaledes en ret velstaaende Mand, men fra omkring 1650 gik det stærkt tilbage for ham, og som en fuldstændig ruineret Mand maatte han 1662 søge Kongen om en Naadegave til Livets Ophold. Han var gift tre Gange, første Gang med Lisbet Henriksdatter Huitfeldt, anden Gang med Beate Holgersdatter Rosenkrantz og tredie Gang med Berete Jespersdatter Friis. Kun en sindsyg Datter overlevede ham. Som Følge af sin Armod har Henrik Thott paa et eller andet Tidspunkt solgt Uhregaard, antagelig sammen med en Del andet Gods, til Greve og Storkansler Conrad Reventlow til Clausholm og Callø.

Conrad Reventlow er født d. 21. April 1644 som Søn af Christian IV's tyske Kansler, Ditlev Reventlow, og han døde d. 21. August 1708. Han var gift to Gange, første Gang med Anna Margrethe Gabel og anden Gang med Sofia Amalie Hahn.

21 Aar gammel udnævntes Conrad Reventlow til Hofjunker og Kammerherre og begyndte hermed den straalende Karriere, der 1699 gjorde ham til Storkansler.

Den 18. Januar 1690 mageskiftede Conrad Reventlow 471 Tdr. Hartkorn Bøndergods, deriblandt Uhregaard, med Kongen og Uhregaard blev herved igen Krongods for en kort Tid.

Gaarden blev sammen med andet Gods underlagt Riberhus Amts Rytterdistrikt, men ved en Auktion, der den 19. Januar 1720 blev afholdt over Ryttergodset i dette Amt, købtes Uhregaard af Lunderup Gods's daværende Ejer Stephan Nielsen Ehrenfeld, der faa Aar senere, i 1726, købte Nørholm. Uhregaard kom hermed igen ind under Nørholm Hovedgaard og tilhørte dennes skiftende Ejere, indtil den frikøbtes 1862.

Det var lidt om Uhregaards skiftende Ejere. Desværre er det ikke muligt at gøre Rede for, hvem der i samme Tidsrum har boet og virket paa Gaarden, men lidt er det dog lykkedes at finde.

Den første Beboer, man hører noget om, er Michel Pedersen, der nævnes i et Laughævd, dateret 1498, lydende saaledes:

"Alle Mand dette bref see eller hører læse hilse vi Esche Nielsen Herredsfoged paa Øster herredsting, Mads Andersen, Riide-

foged ibid, Jep Jensen i Galthoved, Lars Christensen i Krarup, Lars Jakobsen i Malle, Niels Pedersen i Biallerup og Jens Stundsig evindelig med Gud kundgiøre vi med dette aaben bref, at aar efter Gudz byrd 1498 Mandagen næst efter alle Helgens Dag var skikket beskeden Mand Mikel Pedersen i Uhre Esket og fick et uvillig Tingsvinde af Otte dannemænd, som vare Peder Pedersen i Haue, Mads Pedersen i Biallerup, Sivers i Krarup, Jens Villadsen, Peder Tomsen i Bieremoese, Tue Andersen i Sig og Niels Mogensen i Tønding og Jakob Villadsen i Tistrup, hvilke 8 Dannemænd vinde paa troe og Sanding ät de søge og hørte samme Dag paa samme Ting at tvende Dannemend, som vare Jep Jensen i Galthoved og Lars Christensen i Krarup, som vandt fornefute Mikel Pedersen Laughefdshøring. Vunde fornefute Ting at de nærværende hos vare paa Giødsvang kiære paa Tistrup kirkeeng og indvunde med samme Laughefd paa Tistrup Kirkes Vegne, først Bloseng, som ligger paa Hesselhoved kiere, item en Eng østen ved Lyndvad, item en Eng i Sønderkiær ved Galthoved bek, item tvende Enge ligger i Uhre schoff dend eene synden ved bekken og den anden norden, item een engkrog synden ved Michels Feel, item en Eng, som kaldes Stockvadkiær, item een eng paa Tønding Kiær, som kaldes hvolkier, item halfdeelen af een eng som kaldes Trankiær ibid., item Halfdeelen af Ellekiær, item 3de Enge ved Tønding Vad, de tvende Enge Sønden vadet og dend eene Eng norden Vadet, item een Eng i Allimbeck, item een liden Eng synden ved Mølvad ved Krarup bek, item tvende Enge ved Lindinge Aa, item fiire Enge ved Bagindbæk, item en Eng ved Vraaevad, item een Eng paa Giødsvang kiere, som kaldes Tregreenveile, item een Eng paa samme kiær som kaldes Steeneng, item een Eng ibid., item een Eng ibid., som kaldes Mestundernoodh, item een Eng ibid., som kaldes Lille Meelkiær, item een Eng paa samme Kiær paa Sønderkiær, item en Eng, som ligger ved Haue i Hvoleng, item een Eng, som kaldes uhrhovet, item 2de Agre paa Lunderup nest norden Lunderup høff Item en Agger paa Varde Marck i kaarsdall østen ved Vegen, item og den jord i Varde, som Peder Tomsen ved Broen hans Lade og Kaaljord oppaastaar, item tvende støkker jord paa Giødsvang Mark vesten høffen og der er een ager imellem. Dette fornæfnte Gods og andet i hvor som det (findes) heldst ligger i Herred eller uden for Herret ager og enge i hvor det heldst ligger eller nefnes kand,

indvunde Mikel Pedersen med sin Laughefd, som fogden og gode Mend funden haver for Rette hvilket laughefd, som lovlig var tilboden tvende tinge og giort efter Loven, til Vidnesbyrd at saa er henge vi vor Indsaigt under for dette Bref".

Den næste kendte Fæster i Uhregaard er en Las Jespersen, der nævnes d. 2o. April 1556 i et Dokument fra Ribe Hospitals Arkiv som en af de "otte trofaste Dannemænd", og Aaret efter, d. 28. Juni 1557, besegler han et paa Øster Horne Herredsting udstedt Vidne angaaende Strid om Varde Bimølle.

"Wy eptterschrefne Peder Høst i Hode tingholder till øster hertesting, Jens Lassen i Lieruad, Jep Høst i Krarup, Hans Pedersen i Galthoed, Otto Pedersen i Hode, Las Jespersen i Ure, Laust Christensen i Galthoed och Jens Jeg i Biermose kierlig med Gudh och kundgiøre vy for Alle att Aar eptter guds Byrd m.d.l. VII (1557) Mandagen nest for sancti Hans dag medsouer daa Wor schichet for oss och dannemend fliere som same Dag Ting søgte Hederlig Mand Anders Oelsen Borgmester i Vard, som der lovligen bedes och fick ett fult tinges Witne aff otte dannemend, som var Jens Jensen i Biermose, Jep Persen i Bids, Jens Tøgersen ibid. Laurs Ottesen i Muusgaard, Christen Persen i Ogaard, Jens Pedersen i Dejgaard, Hans Jensen i Asp och Jens Pallesen i Bornum."

I en Markskelsforretning ved Tønding Marker fra Aar 1596 bliver der gjort ret Skel imellem Tønding og Uhre. Denne Markskelsforretning findes i Nørholm Godsarkiv og lyder, som følger:

"Christen Madsen, I Stenderup, Peder Jensen, I Vest kier, Hans Laudsen, I List og Jens Bendixsen I Andxagger, Sandemænd I Øster herret giøre Witterlig for alle, at Vi ware loulige opkaldet tilfunden og alle her paa Øster herrets ting I dag Otte dage at giøre Sandmænds tog og Et March skiel om Tønding march; Da satte Vi dend første Sten Sønden Stolxvad Westen Aaen, mellem urskous march og Tønding march. Saa ginge Vi derfra Wester paa Sønden i den Eng som kaldis Teind Eng og siden fremdelis Wester paa, og satte En Sten Wester og Norden ved Raabierg, videre ved en Mosse side, I mellem Tøndingmarch og Uhre March og imellem Tønding march og Tiistrup march, saa ginge Vi derfra sønder paa og satte En Sten i heden Sønden Krarup Kirche Wey paa en liden brinch side Østen dend liden Wey, som løber fra Tirstrup agere og neder til Krarup march Imellem

Tønding March og Tistrup March; saa ginge Vi der fra øster paa, og satte En sten i heden Sønder fra ulhøy, Imellem Tønding March og Krarup march, saa gich Vi fremdelis øster der fra, og satte En sten Sønden Veyfald ager udi heden oven for Tønding Wads krog, Imellem Tønding March og Krarup march, saa giorde Vi Woris tog der fra øster nede til Mitstrøms I aaen og fulde saa nør op ad mitstrøms I samme Aae til stochwad. Og saa til dend sten, som vi satte først Sønden ved stochwad, og derpaa giorde woris Toug Imellem Tønding og Krarupmarch, og hvis march de Paa støder paa østre siide, paa disse fornt sten giorde Vi Vor sandmænds Æed og Toug, og soer fra sten og til sten og Imellem sten og anden, og Indføre fornt. Tønding march paa alle fiire sider. Og unddrog Vi hver Mands stub, serkiøb, Endell og lauhævds Jord, hvilke, som Sandemænd bør at unddrage udi deris Sandmænds Æed med Rette.

At Vi saa kundgiorde Wores Æed og Sandmænds Toug her i dag for Tings dom, det vinder vi med Woris Indsegl og Signette her undertrygt.

Datum Østerherrets ting Mandag næst for Juulledag Anno 1596."

I en gammel Bog fra Ribe Bispearkiv, kaldet Varde Syssels Kirkestol, siges det under Tistrups Sogns Beskrivelse, at en Eng, kaldet Huolkær, og et Stykke i Holle Eng af Kirkens Gods, nu bruges til Ure.

I Ekstraskattemandtal over Lundenæs Len for Aaret 1611 finder vi opført en Jens Jepsen i Uhre, og han bliver saaledes den næste kendte Fæster.

Han var nærværende i Oddum Kirke den 3. Februar 1617, da Søren Frandsen kom frembærende med et Kongebrev vedrørende en Sag om Oddum Præstekald:

"War schichet Hans Smed i Hodeschou paa den ene och hagde hid i Rette steffnit Peder Hansen i Paabøl, Las Nielsen i Bindesbøl, Jens Pedersen i ..., Jens Hansen i Vognslund, Peder Ibsen og Oluf Hansen i ....., Peder Jensen i Vestkier, Knud Jørgensen i Siig, Søren Laustsen og Søren Andersen i Hodde, Hans Pallesen og Thomas Pallesen i Horne Haffuelund, Pouill Smed i Tistrup og Jens Jepsen i Ure paa den anden Side for deris Sandhed her at vinde och bekiende om di nerverendis hos vur i Oddom Kierche nogen Aar forleden da Søren Frandsen i (Hindsel) kom frembærind med ett Kong-

breffue, som blef strax af hannem annammet och Indsuobt under forsegeling och hou (hvem) den Indsuobte och forsegelett, disligiste hafde hidstefnit Knud Vistisen, Visti Knudsen og Matz Schreder i Stountsig, Peder Nielsen i Suorup, Christen Smed i Huolvig og Buoll Christensdaatter, huad dennem vitterlig er om det opssættelse, som Anders Olufsen i Biermoes udstedte Aar 1602 ... osv."

I Viborg Landstings Dombog fra 1649 nævnes Michel Christensen i Uhre blandt de indkaldte Tingmænd, og fra Præsteindberetningen d. 12. Marts 1651 om Tiendeydere i Tistrup Sogn ved vi, at Morten Christensen paa den Tid er Fæster i Uhregaard.

Den første Matrikel i Danmark blev udarbejdet i Tiden 1662-1664, og her finder man opført Mads Henriksen som Fæster paa Uhregaard. Gaardens Hartkorn bliver ansat til 10 Tdr. og 4 Skp., og Landgildeydelsen fastsættes til 10 Skp. Rug, 12 Skp. Byg, 1 Svin, 1 Faar, 1 Foderokse og 6 Pund Smør aarligt.

I en fra Aarene 1665-1667 bevaret Tingbog for Øster Horne Herred finder vi adskillige Gange Mads Henriksen i Uhre blandt Tingets otte Mænd, og i en Sag angaaende Landgildeydelsen til Henrik Thott paa Fyn vidner han, at af denne maatte han levere en Ørtug Rug til Faarup, mens han maatte betale 7 Slettedaler og 1 Mark i Bjallerup. Flere Steder nævnes ogsaa en Peder Madsen i Uhre sammen med Henrik Madsen i Galtho, og det synes at maatte være Mads Henriksens Sønner.

Hvornaar Mads Henriksen har afstaaet Gaarden eller er død vides ikke, men den 15. Juni 1672 nævnes den da nyudnævnte Herredsfoged for Øster Horne Herred Niels Mogensen (Holmand) som Fæster i Uhregaard, hvoraf han dog kun siges at have den halve Gaard i Fæste. Det er da muligt, at Mads Henriksen eller Sønnen Peder Madsen endnu beboer den anden Halvpart.

Fra 1682 nævnes Jens Nielsen som Fæster paa Uhregaard sammen med Niels Mogensen (Holmand). Sidstnævnte opføres i Skattemandtalslisten for 1682 med sin Hustru, en Datter, 1 Pige, to Heste, 2 Køer og 2 Svin, og han skal ialt svare 5 Rdlr. og 4 Sk. Jens Nielsen nævnes med en voksen Datter, Kone, 2 Heste, 2 Køer, 1 Stud, 1 Ungnød, 3 Faar og 1 Svin.

Niels Mogensen (Holmand), som vist nok var en Præstesøn fra Gaurslund i Holmans Herred, har aabenbart ikke været særlig vel-

valgt til Herredsfogedembedets Bestridelse, hvad der bl.a. fremgaar af Landsdommernes Betænkning fra 1687, hvori det hedder, at han "ikke nogen Tid har haft Sag til Landstinget, at hans Domme jo paa sær Maade ere dømte, hvor udover de og alle ere underdømte, og om han bliver dømt i Straf for hans forfundende Forhold, kan den forudrettede føje Satisfaction derfor hos hannem formedelst hans Uvederhæftighed erholde, hvor udover han heller ikke er bange for den Straf, som Loven determinerer om de Dommere, som uretfærdige dømme. Foruden dette haver vi mest befunden, at hans Dommes Sætninger er saa intricate og paa saa sær Maade opsatte, at man ikke uden største Møje dets Mening og Indhold kan fatte, hvormed han og Parterne unyttig Omkostning foraarsager."

Landsdommernes Ønske om hans Afsættelse blev ogsaa ret hurtig opfyldt, hvilket skete allerede d. 2o. December 1687, da Jens Jespersen Holst i Tarm Bisgaard udnævntes til Herredsfoged for de sammenlagte Øster og Nørre Horne Herreder. I Nørholm Godsarkiv findes flere Sager, som Niels Mogensen (Holmand) har været Dommer i, og hvor Jens Nielsen i Uhregaard har optraadt som Sandemand. Bl.a. findes en Sag fra d. 25. Februar 1684, hvor de to Mænds Segl er fundet nedenunder. Heraf fremgaar det, at Herredsfogden ikke kunne skrive, hvad Jens Nielsen derimod kunne.



Kopi af Jens Nielsens Underskrift og Segl.



Kopi af Niels Mogensen (Holmand)s Underskrift og Segl.

I Markbogen for Tistrup Sogn, udarbejdet 1681-1683, oplyses det, at Uhregaard har ialt 24½ Td. Land under Plov, og samme Sted staar anført:"Jorden bestaar af Sand og Muld, eragtes 2/3 for middel og Resten for skarp."

Fra en Indberetning om Broernes Tilstand i Øster Horne Herred, dateret 18. December 1682 forlyder det:

"Uhre Liung Broe i Tistrup Sogen paa 8 Alne Ehr godt vid Mact baade med Tømmer, liung og Riis, pleier vedlige afholdis af Uhre, Brehoe og Galthoe Gaarde, Østen for samme Broe ehr nu It dybt Vand paa 21 Faune, huor mand besværligen ofverkommer, oc Ei uden stor Fare, naar Wandflod, Hvilken letteligen foraarsagis paakommer, siunis derfaare at der behøfvis En god Vahr, som der al Arilds tid været haffuer efterdi megen fart for fremmede Reisende sig derofuer begifuër, Men som til denne brois og deuds wasis reparation megen besuæring vil forfalde, saa at trende gaarde det Ei ofverkommer kand, at daa nest vid beliggende Hauegaard og sig samme verck, og at de samptlige for Lindig Broe og Wahr derimod forskaanis effterdags, thi Linding Broe derforuden hafver mere End noch at hielpe sig med."

Ved Matrikuleringen i 1688 bliver Uhregaards Hartkorn nedsat til 4 Tdr. og 5 Skp. Endvidere oplyses det her, at Jens Nielsen har Hodde Kirkeenge i Fæste.

I Krigs- og Portionsjordebog for Ryttergodset i Jylland, dateret 1696, finder man Uhregaard opført med to Fæstere, nemlig Jens Nielsen og hans Søn Anders Jensen. Gaarden er da delt i to Ejendomme med hver sine Bygninger. Jens Nielsens Gaard bestaar af tre Længer, et Nørrehus paa 14 Fag, 1 Østerhus paa 6 Fag og et Sønderhus paa 11 Fag, og hans Besætning er paa 2 Heste, 2 Køer, 4 Ungnød og 4 Faar. Anders Jensens Gaard bestaar af et Krumhus, hvoraf Vesterhuset har 13 Fag og Nørrehuset 8 Fag, og hans Besætning bestaar af 2 Heste, 2 Køer, 4 Ungnød og 4 Faar.

I 1704 noterer Regimentsskriveren i sin Protokol følgende:

"Jens Nielsen i Uhre er en meget gammel affældig Mand og intet selv kan arbejde", hvorfor Regimentsskriveren foreslaar, at Sønnen Thomas Jensen overtager Fæstet, selvom han er indrulleret som Dragon.

Jens Nielsen, der næppe har levet mange Aar herefter, er født i Hesselhogaard i Tistrup Sogn, men boede i en Aarrække i Hodde By og Sogn. Her bor han endnu d. 28. Juni 1672, da han optræder som Sandemand i Øster Horne Herred, hvilket Hverv han beholdt længe efter, at han var flyttet til Uhre.

Ved Kopskattemandtallet af 1705 oplyses det, at Anders Jensen og Thomas Jensen i Uhre har hver sin halve Gaard i Fæste.

Da man i 1714 stredes om Skelstenene imellem Tange og Torstrup Marker er Anders Jensen i Uhregaard en af de den 20. August s.A. til Herredstinget indstævnede Vidner, og i Akterne finder vi følgende: "Saa frembstod Indstefnede Anders Jensen af Uhre, som aflagde sin Eed det hand wilde sige Sandhed og deraf Intet dølge, Da kundgiorde hand det hand for 25 Aar siden boede i Tang i 12 Aar og Imedens da var der rigtig Steen og skiel imellum Tang og Tostrup Marcher, Huilche skielsteene hand baade saa og kiendte, Og stoed dend første steen Nortoust fra Rabeln, Saa gich Hun lige Synder paa ad Hiordal, og dend Tredie Steen staar i Brysing heede ved Øster Ende af Tang Mouse, forklarede derfor at dend første omvundne Steen, Som blef borttagen, imidlertid hand boede i Tang, hafde hand i same Hoel grafnet og fundet baade flint og Kul, Og gaar disse Tvende omvundne steene lige ofuer Hoved fra Nør til Synder.- Ellers hafde Tostrup beboere ingen Tørfve Grøft eller upaaanchet Fædrift langt Minder nogen Tyre Vesten eller Sydvest for de omvundne steene, iche heller hafde Tang Mænd nogen Fællig Østen om de omvundne Steene".

I Aaret 1719 opstod nogle Stridigheder om Tiendeydelsen i Tistrup Sogn, og herfra er følgende Citat hentet: "Saa tilspørges ogsaa Tistrup Kirkes Bonde Peder Pedersen i Tistrup om I iche 1716, da I fæstede Eders paaboende Kirkeboel gaff Hr Capitain Friderich Lasson selv 20 Slettedaler og har saavel som eders Formand betalt aarligt i Landgilde 5 Slettedaler, 1 Mark og 8 Skilling, ligeledes tilspørges Jens og Niels Galthoe samt Thomas og Anders Jensen i Uhre, alle af Tistrup Sogn, om I icke tilligemed de andre eders Sognemænd efter Accord hver for sig har betalt i Steden for Skatterne af Tienden aarlig 2 Skilling paa hver Skieppe Tiendekorn I har gifvet til Kirchen."

Af Jordebog for Lunderup Gods, dateret 1720, fremgaar det, at Anders Jensen i Uhre har afstaaet eller er fradød sin Halvpart af Gaarden, der er overtaget af Benned Nissen. Gaardens Ydelser er her opført under eet med 1 Ørtug Rug, 1 Ørtug Byg, ½ Td. Smør, 1 Svin, 1 Foderokse og 1 Faar, ansat aarlig for ialt 13 Rdlr. Denne Ydelse synes at være en Slags Hoveriafløsning.

Ved en Skifteforretning d. 13. April 1730 optræder Thomas Jensen i Uhre som Værge for Enken Kirsten Jepsdatter i Hauge, der synes at have været en af hans nære Slægtninge.

I Lægdsrullen for Lunderup Gods af 1733 oplyses det, at Thomas Jensen i Uhre har en Søn Jens, 28 Aar og hjemmeværende og en Søn Bertel, 20 Aar og hjemmeværende.

I Fattigvæsenets Protokol for Tistrup Sogn 1731 ses, at Thomas Jensen og Benned Nissen i Uhre hver skal yde 1 Skp. Rug, 1 Skp. Malt og 4 Mark Penge til de fattige. I samme Protokol d. 9. November 1740 ses det, at Thomas Jensen er afløst af Sønnen Bertel Thomasen, og i Jordebogen for Lunderup Gods meddeles samme Aar, at Bertel Thomasen og Benned Nissen har Fæste paa hver sin Halvpart af Gaarden.

Af nogle Retsakter i Nørholm Godsarkiv ses det, at Thomas Jensen i Uhre endnu lever der som Aftægtsmand d. 26. Juni 1748.

Benned Nissen afstod 1749 sin Halvgaard, hvilket ses af en Notits i Nørholm Godsregnskab, hvor der staar: "Jens Christensen Aggerkrog haver i Dag betalt den accorderede Indfæstning af ½ Uhregaard, som Benned Nissen til hannem afstanden haver med Reede Penge 20 Rdlr. Siiger tyve Rixdaler, som hermed for kvitteres.

Nørholm, 26. November 1749."

Jens Christensen Aggerkrog synes ret hurtigt at have overdraget sin Halvpart af Uhregaard til Bertel Thomasen og være flyttet til en anden Gaard. Om dette Forhold har man imidlertid ikke fundet noget dokumentarisk, men da Bertel Thomasen 1783 afstaar Uhregaard til sin Søn Niels Christian Bertelsen, er det hele Uhregaard, det drejer sig om.

Niels Christian Bertelsens Fæstebrev indeholder en hel Del om de Forpligtelser og Byrder, han gik ind under og giver et godt Indblik i en Fæstebondes Kaar paa den Tid. Fæstebrevet lyder som følger:

"Andreas Charles Teilmann til Nørholm og Lunderup, Deres Kongelige Majestæts Etatsraad, Giør vitterlig:

At jeg til Niels Christian Bertelsen af Uhre har stedd og fæstet, ligesom jeg og herved til ham stedder og fæster den Gaard Uhre i Tistrup Sogn, som hands Fader Bertel Thomsen sidst har haft i Fæste, men nu opladt for bemeldte sin Søn, anslagen for Hartkorn 4 Tdr.

5 Skp.

Thi skal fornævnte Niels Christian, sin Livstid beholde foreskrevne Gaard i Fæste paa Vilkaar:

At hand deraf til behørig Tid og Sted svarer aarligen, alle Kongelige Skatter og Paalæg, sædvanlige og usædvanlige, som nu ere eller herefter paabudne vorde: Saavelsom og Landgilder, Rug 2 Tdr, Byg 2 Tdr. Penge 8 Rigsdaler:- Samt Hoveri, saaledes som her nedenfor anført er: Herforuden svarer hand sin Fader og Formand, den i et og alt under Dags Dato indgaaede Aftægt, Er mig eller Ordre efter Loven hørig og lydig: Intet fra Gaarden være sig, Hø, Halm, Brændsel eller Ejendom sælger, lejer eller lader bortkomme: Holder Gaarden paa Drift, Bygning og Besætning i god Stand og samme forbedrer: Og for Resten, i et og alt som en Fæstebonde retter sig efter Loven, alt under Gaardens eller Fæsterettighedens Forbrydelse og ald anden lovlig Erstatning og Straf desuden.

Landgilde-Kornet skal være rent, godt og forsvarligt. Deraf leveres Rugen forinden hvert Aars 15. September: Bygget inden hvert Aars 15. Oktober. Gaarden er modtaget i god Stand paa Drift, Bygning og Besætning.

Til Indfæstning er betalt 100 Rigsdaler.

Endelig hvad Hoveriet angaar, da er samme aftalt og bestemt saaledes: Fæsteren Niels Christian Bertelsen skal aarligen:

1.

Forrette en lang Ægle, som dog ej maa være længer end til Kolding: En Middelægle, som ej maa være længer end paa 4 Mile: Samt 2 korte Ægler, hvoraf hver ej maa være længer end paa 2 Mile; Hvorved tillige erindres, at naar saa forlanges, maa, i Stedet for en lang fordres 2 Middel eller 4 korte Ægler; I Stedet for een Middel 2 korte Ægler, eller omvendt, I Stedet for 2 korte Ægler een Middel. Forannævnte Vejs Længde er fra Hovedgaarden Nørholm eller Lunderup at beregne.

2.

Levere paa Nørholm eller Lunderup to forsvarlige Læs Broe- eller Kampesten, naar tilsagt bliver. Eller naar disse ej forlanges, i dets Sted forrette een Spanddag.

3.

Til Nørholm eller Lunderup slaa, strenge og bjærge, samt Høet

deraf i Huus at indføre, een Dags Engslet, hvilkensomhelst anvises; Dog at den er Stedet, hvorfra Høet skal bjærges, ikke er over halvanden Mil i det højeste fraliggende. Herforuden

4.

Forrette forsvarlige 4 Dages Spand Arbejde, et Menneske og to Heste med Vognen. Plougen eller Harven samt 4 Dages Gang Arbejde a. en forsvarlig Karl. Samt klappe til Jagt 2 Dage aarligen om forlanges. Herved erindres fremdeles: At en lang Ægle beregnes for 3 Spanddage. Een Middel for 2, og een kort for 1 Spanddag. Ligesom og al efter Omstændighederne, maa, af Fæsteren, for 2 Gangdage fordres 1 Spanddag. Eller omvendt for een Spanddag to Gangdage.

5.

Foreskrevne Ægler og Arbejde med tilhørende Redskab kan fordres og bruges naar Og til hvilken Arbejde forlanges: Dog, at det derhos forstaar sig, at i een Uge, eller ad Gangen, ej maa fordres mere, end Fæsteren rimeligen og billigen kan og bør efterkomme. At saaledes, som forestaar, i et og alt er indgaaet, vedstaar under min Haand og Segl. Hvortil til sidst erindres, at dette Fæstebrev ej er for gyldig at anse, Forinden Fæsteren har tjent som Landsoldat efter de Kongelige Anordninger.

A.C. Tejlmann.

Foranstaaende Fæste Kontrakt, hvoraf jeg i Dag har modtaget ligelydende Gienpart har jeg indgaaet, lovet og tilsagt, ligesom jeg og herved indgaar, lover og tilsiger ubrødelig at holde og efterkomme, under Gaardens og Fæste Rettighedens Fortabelse, og ald anden Erstatning og Straf desuden. Vedstaar

Niels Christian Bertelsen.

N.B.:

Jeg har lovet Fæsteren, at i Stedet for alt Hoveri, som hand skal udføre efter dette Fæstebrevs 1, 2 og 4de Artikel, som kan andrage 12 Spanddage og 4 Gangdage, maa hand til hvert Aars Martine betale 4 Rigsdaler og 4 Mark. Følgelig, naar disse 28 Mark aarligen rigtig betales, tilkommer ham herudi ikke, uden aarligen at bjærge en Dags Høslet og naar saa forlanges, 2 Dage at klappe til Jagt. At saaledes paa begge Sider er indgaaet vedstaar Nørholm, som ovenfor

A.C. Tejlmann.

Niels Christian Bertelsen.

Til Vitterlighed underskriver: L. Bøtker. J.B. Sørensen."

Samtidig med Fæsteoverdragelsen blev der oprettet en Aftægtskontrakt mellem Bertel Thomasen og Niels Christian Bertelsen, som i sit yderst jævne Sprog bærer Præg af at være opsat og stilet af disse to Mennesker selv, fri for Datidens forskruede Prokuratorstil, og det er derfor et ret værdifuldt Dokument:

"Aftægtskontrakt af 15 Martii 1783 mellem Bertel Tomsen i Uhre og Søn Niels Christian Bertelsen giør vitterlig at efterskrevne Aftægtskontrakt mellem os er oprettet saaledes

1.

Afstaar bem. Bertel Thomsen i Uhre til sin Søn Niels Christian sin paaboende Fæstegaard med alt huis i Gaarden befindes af levende og livløs, intet i nogen Maade undtagen, allene han sin og kones Bodels Jepsdatters Livstiid forbeholder sig 2 af Kiørene, heel som helsdst han vil, som Niels Christian forynger, naar bliver gamle og utienlige til Malkning, 5 Høns, som upaatalt skal gaa i Gaarden, 2 Senge, hvilke som heldst han vil: 6 Faar, Bryg-Bag-Redskab og andet deslige Boehave til fælles Brug: Samt fornøden Kaaljord med 3 Fag Hus til Aftægtsvaaning, som med ald Tilbehør i den nør Ende af Østerhuset, som er lofttedt med behørig Skorsteene, Kakkelovn, og Sengesteder, vedligeholdes forsvarligen af Niels Christian.

2.

Tilstaar Niels Christian sine Forældre 4, siger fiere Skepper Udsæd til Udbrug i Gaardens hvert Aars Indtægt, men kun det halve, naar enten af dem ved Døden afgaaer, hvilket Jord, der bliver hverken af det bedste eller ringeste, Niels Christian dyrker og driver, ligesom sit eget; Dog at de gamle tillægger selv Giødningen og Sædekornet. Herforuden leveres de gamle aarlig Flæsk 1½ Lispund; samt om forlanges 1 Rdlr. i Penge: ovenmeldte 2 Kiør, 6 Faar lader Niels Christian Vinter og Sommer foure, græsse og passe ligemed hans egen: Naar enten af de gamle ved Døden afgaar beholder den efterlevende allene 1 Koe og 3 Faar. Det er og derhos aftalt, at i Steden for ovenmeldte Udsæd leverer Niels Christian de gamle aarlig, saalænge de begge leve Rug 3 Tdr., Byg 12 Skpr., Boghvede 12 Skpr., Men kun det halve, naar enten af dem ved Døden afgaar. Saa leverer og Niels Christian sine Forældre aarlig det fornøden Brændsel.

3.

Niels Christian svarer for sine Forældre alle kongelige Skatte og Paabudde, sædvanlige og usædvanlige, nærværende og tilkommende; Saa besørger han og deres Korn til og fra Møllen; Saavelsom og dem selv til og fra Kirken, naar Alderdom og Svaghed giør det fornødent at de til Vogns skal befordres.

4.

Endelig Stæder han dem og hæderligen til Jorden, naar de ved Døden afgaar, imod Betaling af deres Efterladenskab, om nogen bliver.

5.

Imidlertid gaar de gamle de unge til Haande med Arbeide og Tilsyn ude og inde, saavidt og saa længe de formaar, og saavidt billigt paa begge Sider kan eragtes. Men naar Bertel Thomsen eller Hustrue bliver affældig, syge eller sengeliggende, lader Niels Christian dem passe og opvarte, saaledes som kristeligt og forsvarligt kan være, og han selv, naar han bliver gammel, vil hendes og begenges.

6.

Denne Aftægtskontrakt gielder ikke allene mellem Bertel Tomsen og Søn Niels Christian, men endog mellem Bertel Tomsen og Niels Christians Efterkommere i Gaarden, saalenge enten af de gamle lever. Tilsidst er det og derhos aftalt, at Niels Christians Søster, Kirsten Bertelsdatter formedelst hendes svagelige Tilstand, nyder sit Ophold i Gaarden, Eller og om hun skulle overleve sine Forældre og ei anderledes være fornøjet: Aarlig 12 Skpr. Rug, 6 Skpr. Byg og 6 Skpr. Boghvede, 3 Faar paa Græs og Foer: Hendes Forældres Husværelse, den bedste Seng efter dem, alle hendes Moders Gangklæder, dagligen 2 Kander Melk, eller naar derpaa ingen Forraad er, kuns en Kande, Pasning og Opvartning i paakommende Sygdomme, Samt sømmelig Begravelse, naar hun er død. Hvorimod Niels Christian eller efterkommende Beboere nyder ald hendes Efterladenskab, Saavelsom og mens hun lever, ald det Arbeide og Tilsyn, ude og inde ved Gaarden, som hun formaar, og forsvarligt, for begge Sider eragtes kand.

7.

Er det og tilsidst aftalt, at dersom nogen Trætte eller Disput paakommer reisende sig af denne Aftægtskontrakt eller samme i nogen Maade vedrørende, forbliver det ved den Dom, som derudi

afsiges af vor Husbond, til hvis Samtykke og Vedmagtkiendelse Kontrakten henstilles. Saaledes som forestaar paa begge Sider at være indgaaet, vedstaar

Bertel Tomsen. Niels Christiansen Bertelsen.

Til Vitterlighed: Bøtker. Thomas Bertelsen.

Uhre, d. 15. Martii 1783.

Saalænge Niels Christian Bertelsen svarer og betaler hvis svares og betales bør, eller ved Døden eller i andre lovlige Maader afleverer Gaarden i forsvarlig og skadesløs Stand haver ieg for min Dell, intet mod forestaaende Aftægtskontrakt, men samme saaledes og ei anderledes for mig og Efterkommere for gyldig anseer og ved Magt binder. Til Vitterlighed under min Haand og Segl,

Nørholm. Teilmann.

Bertel Thomsen døde d. 26. Maj 1791, og d. 28. September samme Aar blev der afholdt Skifte, der i Uddrag af Nørholm Skifteprotokol lyder, som følger:

"Aar 1791 den 28de September efter at det for kort Tid siden for Husbonden var bleven anmeldt at Aftægtsmanden Bertel Tomsen i Uhre var den 26de Maji sidstleden ved Døden afgangen indfandt sig i hans Stervboe paa Skifteforvalteren Frue Kammerherreinde Rosenørn-Teilmann til Nørholm hendes Vegne, underskrevne Forvalter ved Stamhuset, Laurits Bøtker fra Fredensberg med 2de tiltagne Vitterligheds- og Vurderingsmænd Chr. Nielsen af Lønborg og Peder Christensen af Brehoe.

Ved denne Forretning var til stede den afdødes efterladte Enke Bodild Jepsdatter med hendes antagne Laugværge Mads Nielsen af Eeg i Grindsted Sogn, Saa og den afdødes efterladte Børn og Arvinger, nemlig 5 Sønner og 4 Døtre, som er: Thomas Bertelsen af Tistrup, Jeppe Bertelsen af Ude, Christen Bertelsen af Agerkrog, Jens Bertelsen og Niels Chr. Bertelsen af Uhre, der alle er myndige og Kirsten Bertelsdatter i Uhre, 43 Aar gl., som baade er vanfør og noget vanvittig og er ugift, for hende paatog sig at være Formynder hendes Broder Niels Christian Bertelsen i Uhre, Elle Bertelsdatter, g.m. Christen Knudsen i Tistrup, der og var tilstæde, Maren Bertelsdatter, der har været gift m. Christen Knudsen i Galthoe, men er død og har efterladt sig 4 Pigebørn, neml: Kirsten Christensdatter 12 Aar, Bodild Christensdatter 10 Aar, Anne Christens-

datter, 8 Aar og Birthe Christensdatter 5 Aar gammel, paa hvis Vegne var tilstede deres Fader og lovlige Formynder Chr. Knudsen af Galthoe, Kirsten Bertelsdatter i Uhre, 37 Aar gl., ugift, for hende paatog Christen Bertelsen af Agerkrog, som hendes Broder at være Formynder, hvorda passerede som følger: Niels Chr. Bertelsen fremlagde en Panteforskrivning af 26de Juni 1783 fra Niels Christensen i Gaarde, hvorefter afg. Bertel Tomsen har tilgode Capital 233 Rdl. og 2 Mk. hvorhos Niels Christian tilstod at have modtaget af Debitor til sidste Aars Rente til Snapsting 9 Rdl. og 2 Mark.

Videre fremlagde Niels Christian den mellem ham og hans Fader afg. Bertel Tomsen oprettede Aftægtskontrakt af Dato 15. Martii 1783, som ligeledes blev læst og Acten indlemmet.

Efter Skifteforvalterens Tilspørgsel, om nogen af Arvingerne vidste videre til Stervboens Indtægt, angav Niels Christian Bertelsen, at han ikke vidste videre end den afdødes Gangklæder og lidet Sølv, som han troede kunde efter Aftægtskontrakten tilhøre ham for den afdødes Begravelse, men efter Christen Knudsen i Galthoe hans Paastand, blev det rigistreret og vurderet som følger, under Forbeholdenhed af Niels Christians Ret: 1 sort Hat, 1 graa Hue, 1 Par brune Vadmelsbukser, 1 Halsklæde, 3 gl. Skiorter, 3 Par Strømper, 1 gl. sort Kiol og Vest, 1 graa Vadmels Kiol, 1 Lædder Undertrøje, 1 brun Vest, 1 Lædder Vest, 1 blaa Brystdug, 3 Par gl. Bukser, 1 Par gl. Støvler, 1 Par Sko med Spænder, 1 Sølvbæger med Navn og Aarstal 174o - 2 Rdlr. og 3 Mark, 1 mindre Dito med Nafn og Aarstal 1754 - 1 Rdl. og 2 Mark, 2 gl. Sølvskeer, 2 Rdl., 1 gammel Egekiste og 1 Dito Hengeskab, 1 Rdl.

Paa Tilspørgsel erklærede Tilstedeværende at de intet videre vidste til Vurdering at anvise. Enken med hendes Laugværge og de myndige Sønner angav, at Christen Knudsen i Galthoe havde af afg. Bertel Tomsen bekommet til Medgift med sin Kone i rede Penge 66 Rdl. og 4 Mark, og Christen Knudsen i Tistrup ligeledes 6o Rdl., hvilket de begge tilstode at være rigtigt. Derimod anmeldte Sønnerne at de 2de ugifte Døtre derimod ingen Vederlag havde bekommet. Som ingen af de tilstedeværende vidste videre til Stervboets Indtægt, saa blev derefter anmeldt af Niels Christian Bertelsen, at Chr. Christensen i Feld fordrede 4 Rdl., hvilke denne havde krævet afg. Bertel Tomsen førend han døde og da af den sidste var

tilstaaet at være rigtig. Chr. Knudsen i Galthoe tilligemed de øvrige Arvinger saavelsom Enken tilstod samme Fordrings Rigtighed og derfor anføres den til Udgift med 4 Rdl.

Christen Knudsen i Galthoe angav at have tilgode 59 Rdl. og 4 Mark.

De øvrige Arvinger tilligemed Enken og hendes Laugværge benægtede samme Fordrings Rigtighed, saasom de derom slet ingen Rede vidste.

Niels Christian Bertelsen berettede desuden, at han havde hørt, at Christen Knudsen i Galthoe haver krævet afgangne Bertel Tomsen 50 Slettedaler og nogle Penge for Fisk og Hør, men havde tillige hørt, at Bertel Tomsen havde imodsagt Kravet. - Som altsaa Enken og Arvingerne ikke ville tilstaae denne Christen Knudsens Fordring, saa blev han tilholdt samme lovlig at bevise Chr. Knudsen forbeholdt sig dertil sin lovlige Ret, De 5 myndige Sønner declarerede, at de ingen Arv efter deres sal. Fader forlangte, men tilstode at deres afg. Faders Efterladenskab, maatte deles imellem deres Moder og Søster efter Loven, Saasom Sønnerne maaske havde imedens, de var hieme hos deres sal. Fader fortient dem noget, hvilket de iflg. Lovens Pag. 700 art. 57 ikke vilde eller kunde indføre i Boet.

Chr. Knudsen af Galthoe begierede Skiftet opsat til den 3die December, for imidlertid at kunne tilvejebringe de fornødne Beviser for sin Fordring, hvilket Skifteforvalteren bevilgede. og da ingen i Dag havde videre at vinde, saa henvises dette Skifte til den 3die December førstkommende."

Niels Christian Bertelsen er født 1759 og døde d. 10. Marts 1832. Han var gift første Gang med Johanne Jensdatter af Bækhuse i Outrup Sogn, der døde d. 24. Oktober 1823, 51 Aar gammel, hvoreftcr Niels Christian Bertelsen d. 11. November 1826 giftede sig med Johanne Christensdatter.

Niels Christian Bertelsen synes at have været en dygtig Landmand, der har forstaaet at faa noget ud af sin Gaard. Allerede i 1786 saa han sig i Stand til at købe en Englod, kaldet Usnap. Det ved denne Lejlighed udstedte Skøde findes i Skøde- og Panteprotokollen for Øster og Nørre Horne Herreder 1777-99, Side 194, og lyder, som følger:

"Underskrevne Jørgen Hansen og Andreas Jessen, begge af Bredhoe, gjøre hermed vitterlig, at vi haver solgt og afhændet, ligesom vi og herved skjøder og aldeles afhænder fra os og vore Arvinger til Niels Christian Bertelsen i Uhre og hans Arvinger, en os tilhørende Mose, Ussnap kaldet, beliggende herpaa vores Markes nordvest Hjørne her i Bredhoe Mark, i Tistrup Sogn, i Lundenes Amt, i Øster Hd; thi skal fornt Mose, Ussnap kaldet, og er af følgende Skabning og Størrelse og næsten udi firkant, saa og med fire Pæle, afsat saaledes, først ved den sydvesthjørne, en Pæl, og derfra til nordvesthjørne er 296 alen, hvor den anden Pæl er sat, og der fra og til nordøst Hjørne, hvor den tredie Pæl er sat, er 312 alen, og derfra til den sydøst Hjørne, hvor den fjerde Pæl staar, er 272 alen, saa og derfra og til førstkommende sydvest Hjørne er 256 alen, hvilke Mose inden fornærværende 4 Pæle, og udgør omtrent 80644 qvadrat alen, saa og den dertil løbende Vase tilligemed en Bro, som gaaer til den første Skjel eller Pæl ved den sydvesthjørne tæt norden til fornævnte sydvest Pæl, som den Broe er, og derfra over vores Eng, Ussnap kaldet, lige i Vester om ved Synder En der paa vores Ager, Højager kaldet, og siden lige Vester, Vester paa til fornærværende Uhre-Mark, hvilke Vase eller Vej Køberen eller hans Arvinger skal have fri Fart og Kjørsel til og fra Mosen og selv vedlige holder, og er det og tilladt, at opkaste ved Vasen det fornødne Jord til dens Vedligeholdelse, ligesom det nu er begyndt, hvilke Vase tilligemed Mosen saaledes som samme i alle Regalia uforkrænkede, efter Skjødet, dateret d. 11. Januar 1784 os haver tilhørt og af Eieren maa bruges, fra nu af tilhøre og følge Kjøberen meerbemeldte Niels Christian Bertelsen og hans Arvinger til fuldkommen Eiendom for den accorderede Kjøbe-Summa 50 Rdlr., skriver halvtredsindstyve Rdlr. Courant; og, som Kjøberen Niels Christian Bertelsen nu haver betalt mig denne Kjøbe-Summa, saa gives ham derfor herved fuldkommen Qvittering, ligesom jeg eller vi begge underskriver, og til den Ende fri, frelser og hjemler ham fornt Mose med alt inden fornt 4 Pæle tilliggende og tilhørende for alle og Enhvers Tiltale, og til den Ende haver vi og ombedet 2 Mænd, nemlig Niels Pedersen af Galthoe, som vores næste Nabo, som og paa vores Mark er bekendt, saa og Hans Jessen af Hesselhoe, som er opfød her i Bredhoe, og saavel som os selv, ere det bekendt,

at dette Moses Afhændelse ikke er os eller Efterkommere til nogen Skade eller Hinder, enten for Klynekasten eller Tørveskjer, eller Græsningen i nogen Maade, da vi af saadant har Overflødighed dette Mose, Ussnap kaldet foruden , hvilke fornt 2 Mænd tilligemed os testerer og underskriver."

1789 indlod Niels Christian Bertelsen sig paa en ret kostbar Sag, da han nedbrød Gaardens daværende Stuehus og opførte et nyt. Dette beskrives 1832 som værende 12 Fag langt og 13 Alen og 5 Tommer bredt, Underdelen er Grundmur, medens Overdelen er af Fyrretræ, tækket med Straatag.

Det fortælles i Slægten, at Niels Christian Bertelsen ved den Lejlighed forbyggede sig. Maaske derfor, men vel nok snarere af den ganske naturlige Grund at komme af med det Matriale, der var fremkommet ved Nedbrydningen af det gamle Stuehus, lod han d. 3o. Marts 179o afholde offentlig Auktion over en Del Byggemateriale og noget Bohave. De udbudte Ting nævnes i Nørre og Øster Horne Herreders Auktionsprotokol og var følgende: 1 Egebjælke, 3 Fyrrebjælker, 36 Løsholdter af Eg, 1o Do. af Fyr, 18 Egespær, 12 Fyrrespær, 1o Haandbjælker, 52 Stænger, 4o Stangbaand, 1o Dørstænger, 14o Stk. tjenlige til Løsholdter og Stangbaand, 1 Loftslaage med Hængsler og 2 Stk. Egefjelle, 19 gl Døre, 1 Sengested, 1 "Voxpræst", 2 Egekister, 1 stor Egetønde med 8 Jerngjorder, 1 mindre Do., 2 Ankre og 1 Træølkande, 1 Tønde, 1 stort Egeskab, 1 Do., 1 stort Vognskrin, 1 mindre Do., Bænkekiste, 1 "Frem Rede m. Hjul", 1 Standtønde og 1 "Vognklemme", 6 Stk. Fyrresengesteder, 5 Hylder, 4 Fyrrefjelle, 2 Stk. Ege Do., 17 Egefjelle, 6 Bøge- Do., 36 Fyrre- Do., 3 Stk. blaamalede Do., 3o korte Fjelle, 1 gl. Bord med Fod, 19o Ege og Fyrrestave, 1 Stabel Bødkertræ, 1 Harve med 2 Jernhasper og 2 Bolter med Jerntænder, 1 gl. Vandtrug, 2 gode Kværnstene til en Haandkværn med Sko og Burg, 2 Stene til en Haandkværn, 3 Stk gl. Leeirer, 2o Stk. Fioldstænger a. 1 Fags Længde, 8o Do. Stænger, 1oo Egelægter og 8o Bøgelægter, 1 gl. Støtte med Hjul og Jern paa, 1 med Messing Beslag, Egefjelle til 2o Par Hjul, 12o Bøgelægter, 6o Do. Staver, 2o Stk. Fjoldstænger, 1o Stk. Do. af Eg, 8 Vindues Karme med ialt 8 Vinduer i, 4 Egerammer og 1 gl. Havebænk, 1 gl. Egekiste, 1 Kallemanches Undertrøje, 1 gl. Brystdug, 1 Kallemanches Do., 4 Par Bukser og 1 Brystdug, 1 gl. brun Vest,

1 Læder Brystdug og et Par Bukser, 1 Kærnestav, 1 gl. Vogn, 1 Høvlebænk og 3 Stk. Rammer. Den herved udkomne Sum udgjorde ialt 52 Rdl. og 5 Skill.

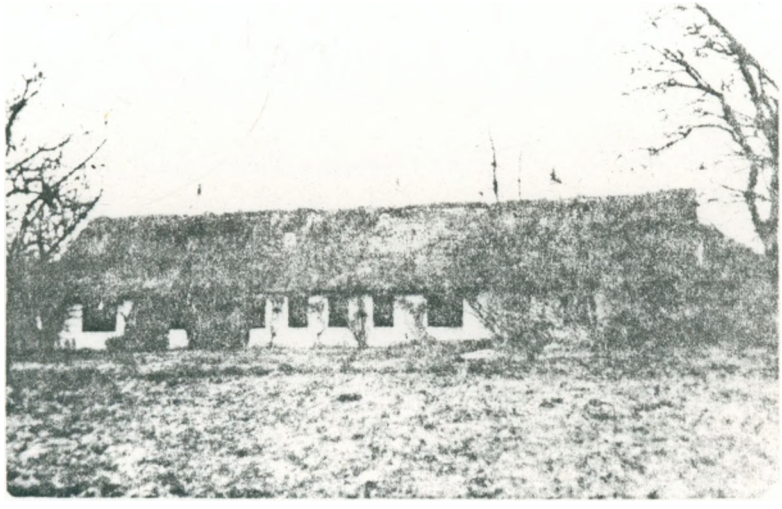

"Det i 1789 byggede Stuehus,
som det saa ud omkring 1910."

I Vester Horne Herred Skøde- og Panteprotokol 1814-1820, Side 262 ses følgende:

"Underskrevne Kield Kieldsen i Gammelgaard, Ølgod Sogn, Øster Herred, Ribe Amt, giør hermed vitterlig at have solgt og afhændet, ligesom ieg og herved i Følge det Højkongelige Rk. Tilladelse af 12. October 1805 sælger, skiøder og afhænder til Niels Christian Bertelsen i Uhre af Thistrup Sogn af min paaboende og forhen tilhørende Gaard i Galthoe, Parcellen No. 9, Sønderst af Klynemose af Hk ½ alb., saaledes som det nu ved en Kongl. Landinspekteur af Fællesskab er bleven beregnet og udskiftet for den accorderede Kiøbesumma 15 Rdlr., skriver femten Rigsdaler, som mig nu i Dag er bleven betalt, saa skal fornævnte Parcel med alle sine rettelig tilhørende Herligheder og Rettigheder, ligesom jeg det selv har ejet og havt i Eje, herefter følge og tilhøre meerermeldte Niels Christian Berthelsen og Arvinger som et uigenkaldeligt kiøbt Kiøb til evindelig Arv og Eje, Dog saaledes, at Kiøberen er forbunden at opfylde det som efter Auctions- Conditioner af 24. April 1805 er fastsat, hvortil ieg forbinder mig og Arvinger at være og forblive Kiøberens faste Hiemmel efter Loven. - Om denne Handel haver intet

noget skrivtligt været oprettet i nogen Henseende uden alene dette Skiøde. - Dette bekræftes under min Haand og Segl.

Gammelgaard, d. 24. Juni 1807.

K. Kieldsen."

Ved en Auktion i 1809 købte Niels Christian Bertelsen en Engparcel og fik 1812 udstedt følgende Skøde:

"Laurits Fogtmann D.K.M. Canc. p.p. og Hans W. Øllgaard giøre vitterligt, at Aar 1809 d. 19. October blev over nogle Enge i Thistrup Degnehus efter S.T. Herr Præst Foss i Hodde Præstegaard hans Begæring holdt offentlig Auction, paa hvilken Auction Niels Christian Bærtelsen i Uhre d. 19. October 1810 blev som højstbydende tilslagen Parcel No. 1 en Eng vesten Uhre, noget over en Dags Slæt, G.H. 2 Alb., for 85 Rdlr., og da Købesummen efter forevist Qvittering saalydende:

Niels Christian Bærtelsen haver ved Auctionen den 19. October 1810 kiøbt et Stk. Eng vesten for Uhre, G.H. 2 Alb., for 85 Rdlr., hvilke betales til Nytaar 1811 til Foss. Ovenstaaende 85 Rdlr., skriver fem og firsindstyve Rdlr. er mig i Dag af Niels Chr. Bærtelsen betalt og for Samme qvitteres.

Hodde Præstegaard, d. 29. December 1811.

J. Foss.

er betalt, saa i allerunderdanigst Følge Forordning af 19. October 1693 sælges, Skødes, Afhændes og overleveres herved af os paa Embeds Vegne forbemeldte Parcel No. 1 med Hartkorn, Herlighed og Rettighed, Ingen undtagne saaledes som Sælgeren samme ejet og havt haver, samt efter de Conditioner, som desangaaende ere Auctions protokollen indlemmede, hvilke Køberen i Eet og alt holder sig efterrettelig, til Køberen Niels Bærtelsen, som et uigenkaldeligt Kiøb, hvor til Sælgeren Hr. Præst Foss ere og forblive Hjemmel efter Loven.

Til bekræftelse under vore Hænder og Signeter hvorfor betales 3 Rigsd. og til Fondet 2 Mk. 4 Skl.

Varde, den 11. Februar 1812.

Fogtmann. Hans W. Øllgaard."

Efter sin første Kones Død hensad Niels Christian Bertelsen i uskiftet Bo, men inden sit andet Giftermaal skiftede han med sine Børn. Af Skiftet, der er indført i Nørholm Skifteprotokol 1816-

1850, Folio 118, ses følgende:

"1826 den 9. Oktober mødte i Uhre Stambesidderens beskikkede Curator Landvæsenscommisair Rosenørn fra Nørholm for efter Begiering af Enkemanden N.C. Bertelsen efter kgl. Bev. af 9. December 1824 foranført indført paa Pag. 101 hidtil havde hensiddet i uskiftet Boe, men nu havde besluttet at skifte med sine og hans afdøde Kone Johanne Jensdatters sammenavlede Børn, nemlig: 1. En Søn Thomas 23 Aar gl., 2. 1 Do. Jens, 20 Aar gl., 3. En Datter Bodil, g.m. Gmd. Niels Sørensen i Tvile Aastrup Sgn., 4. en do. Mette, g.m. Peder Mortensen i Vestkær, Ølgod, 5. en Do. Maren, g.m. Jeppe Frandtsen i Magstrup i det slesvigske(Magstrup Sgn., Gram Hrd., Sdrjl.), 6. en Do. Anne, g.m. Søren Tomsen i Hoddeskov, Hodde Sgn., 7. en Do. Birthe, 16 Aar, hjemme ugift, som da Enkemanden var tilstede, begge Søuer med Curator deres Morbroder Jeppe Jensen af Nebel og Nr. 3, 4 og 6 deres Mand, og paa No. 5 hendes Mands Vegne mødte No. 3's Mand, som Værge for den umyndige Datter Birthe Christen Jensen Kolle af Bækhuse. Som Vitterligheds og Vurderingsmænd var tilstede Sognefogden Hans Nielsen af Krarup og Niels Hansen af Selbæk Mølle i disses Overværelse med Registrering og Vurdering begyndt og fortfaret saaledes som følger:

1 Fyrbord, 6 Stole, 1 Stueuhr m. Futteral, 1 Spejl, 1 Jernbismer og 1 Ildklemme, nogle gl. Bøger, 1 Fyrfad, nogle Skeer og Knive, 2 Lysestager, 1 Sengsklæde, 1 Jernkakkelovn, 3 Egekar, 1 gl. Bord, 2 Spande, 2 Jerngryder, 1 Ildrager, 1 Bryggkiedel, 5 Kornsække, 1 Sengs Klæder, 1 Jernkakkelovn, 1 Spejl, 2 Rokke, 2 Hæsper, 1 Hakkelseskiste m. Kniv, 6 Stk. River, 2 Plejle, 1 Vandtrug, 1 Ko til 12 Rdl., 1 Do. t. 11 Rdl., 1 Do. t. 10 Rdl., 1 Do. t. 6 Rdl., 1 Do. til 7 Rdlr., 1 Do t. 12 Rdl., 1 Do. t. 10 Rdl. og 3 Mk., 1 Do t. 9 Rdl. og 3 Mk., 1 Do t. 5 Rdl. og 1 Mk., 26 Faar, vurderet til 7 Rdl., 1 gl. Egebord, 4 Tinfade, 12 Do. Tallerkner, 2 Syndre Rokke, 6 Stenfade, 1 Do., 1 Ballie, 2 Stripper, 1 Deintrug, 1 Sengs Klæder, 1 Do., 1 Rist og 1 Pande, 2 Sold, 1 Bord og 1 gl. Egekiste, 4 Spader, 2 Skaale og 3 Høleer, 1 Sæt Hauggetøj, 2 Møgbaarer, 1 Skeppe, 1 Slibesten. Vurderet ialt for 144 Rdl., 1 Mk. og 12 Skill.

Endmere ejer Enkemanden en Eng efter Skiøde af 11. Februar 1812, anset for 25 Rdl. ligeledes en Moseparcel e. Skøde af 24. Juni

1807 ansat for 8 Rdl., en Do. e. Skøde af 12. December 1786, ansat for 15 Rdl. Endvidere en Panteobl. udstedt af Mads Nielsen, Seppesborg i Ølgod paa 160 Rdl., dateret 23. Juni 1820, Do. af Knud Tranbjerg i Agersnap af 13. Juni 1824 paa 646 Rdl., Do. af Bertel Stæffensen i Thistrup dateret 4. November 1814 paa 400 Rdlr., Do. af Do., dateret 15. Marts 1818 paa 200 Rdlr., Do. af P. Jensen Skovlund, dateret 15. Juni 1813 paa 80 Rdlr., Do. af Iver Sørensen Nørberg, dateret 18. Juni 1817 paa 93 Rdlr. og 2 Mk., Do. af Christen Hansen i Skyhede, dateret 25. Januar 1819 paa 700 Rdlr. Boet samlede Indtægt opgjordes herefter til 2500 Rbdlr. Sølv. Faderen udlovede 800 Rbdlr. Sølv i Arv til hver af Sønnerne og 400 Rdlr. Sølv i Arv til hver af Døtrene."

Efter Niels Christian Bertelsens Død overtog Sønnen Thomas Nielsen Fæstet af Gaarden og fik udstedt Fæstebrev d. 23. Juli 1832. Dette Fæstebrev lyder, som følger:

"Frøken Ingeborg Christiane Rosenørn-Tejlmann, Stamhusbesidderinde til Nørholm, Lunderup og Aggerkrog, Gior vitterlig: at jeg til Thomas Nielsen fød i Uhre i Tistrup Sogn, har sted og fæstet, ligesom jeg og herved tilstedde og fæster den Gaard, bemeldte Uhre, som hans Fader Niels Christian Bertelsen sidst har haft i Fæste. Hvilken Gaard efter Formandens Fæstebrev var og endnu er anslagen til Hartkorn 4 Tdr. 5 Skp.

Thi skal fornævnte Thomas Nielsen sin Livstid beholde foreskrevne Gaard i Fæste paa Vilkaar: at han deraf til behørig Tid og Sted svarer alle kongelige Skatter og Paalæg, sædvanlig og usædvanlige, som nu ere eller herefter paabudne vorde, tilligemed de sædvanlige Førepenge og Brandkontingent af Gaardens Bygningers Assurancesum, saavelsom og Landgilde: Rug 2 Tdr., Byg 2 Tdr. og Penge 32 rbd. Sølv og ligesom hans Formand til Nørholm eller Lunderup slaar, strenger og bjerger, samt Høet deraf i Huus indfører, en Dags Engslet, hvilken som helst anvises, dog at den er Stedet, hvortil skal bjerges ikke over 1½ Mil i det højeste fraliggende. Herforuden: svarer hans Stedmoder den hende udlovede Aftægt; er mig eller Ordre efter Loven hørig og lydig; intet fra Gaarden, være sig Hø, Halm, Brændsel eller Ejendom sælger, lejer eller lader bortkomme, holder Gaarden paa Drift, Bygning og Besætning i god Stand og samme forbedrer, og forresten i et og alt som en Fæstebonde retter sig efter

Loven; Alt under Gaardens og Fæsterettighedens Forbrydelse og ald anden lovlig Erstatning og Straf desuden.
Landgildekornet skal være rent, godt og forsvarlig og saaledes at det til Sæd kan bruges, og leveres Rugen inden hvert Aars 15. September og Byggen inden 15. Oktober.

Endelig er Fæsteren forbunden til om Ildebrand skulde paakomme Nørholm eller Lunderup, eller en Bondegaard paa Godset, at møde, forsaavidt muligt at redde og bjærge, samt Ilden at slukke, og tillige med de øvrige hans Medtjenere, Pladsen derefter at rydde, samt ved Skadens Istandsættelse forrette 4 Spanddage og 4 Gangdage om Ulykken sker paa Hovedgaardene, men kun halv saa mange, om den sker paa en Bondegaard. Ligesaa skaffe Hovbud til nærmeste By eller Gaard, naar Bud kommer og saa forlangt bliver.

Gaarden er modtaget i en saadan Stand, og med den Besætning og Inventarium som vedhæftede Syns- og Taksationsforretning udviser. Til Indfæstning er betalt 2oo rbd. Sølv, siger To Hundrede Rigsbankdaler rede Sølv.

Til Stadfæstelsen under min Haand og Segl.
Nørholm, den 23. Juli 1832.

Paa Stamherreinden min Søsters Vegne
Rosenørn.

Foranstaaende Fæstebrev, hvoraf jeg har modtaget ligelydende Gjenpart har jeg lovet og indgaaet, ligesom jeg og herved lover og indgaar ubrødelig at efterkomme, under Gaarden og Fæsterettighedens Forbrydelse og ald anden Erstatning og Straf desuden; - vedstaar
Thomas Nielsen."

Forinden Fæsteovertagelsen var der foretaget en Syns- og Taksationsforretning. Herom ses følgende:

"Anno 1832 den 29. Juni indfandt sig ifølge Rettens Udmeldelse sidst underskrevne to Mænd, Christen Thomsen og Christen Madsen, begge af Ovnbøl, udi Niels Chr. Bertelsens Gaard, Uhre kaldet i Tistrup Sogn, staaende for Hartkorn 4 Tdr. 5 Skp. Stamhuset Nørholm tilhørende, for at fælde en lovlig Syns- og Taksationsforretning over bemeldte Gaards Bygning, Inventarium samt Føde- og Sædekorn, saaledes som det nu ved ny Fæster, Thomas Nielsens Tiltrædelse befindes. Vi foretog da først Besigtigelse over Bygninger og Huse og befandt:

1. Vaaningshuset at bestaa af 12 Fag i Længde, 13 Alen 5 Tom. i Vidde, Underdelen Grundmur, Overdelen af Fyrre, tækket med Tag. Hvoraf 11 Fag var indrettede til Indværelser med Vinduer, Døre og Loftskud forsynede, og 1 Fag til Svinesti. Alt i god Stand.
2. Det søndre Hus bestaaende af 29 Fags Længde, 8 Al. 1 Kv. 1 Toms Vidde, bygget af samme Slags Materialer, indrettet deraf fra den østre Ende, 4 Fag til Hestestald, 2 Fag til Vognport, 9 Fag til Korngulv, 4 Fag til Tærskelo, 4 Fag til Faaresti, 2 til Hegulv og 4 Fag til Kostald. Alt i god Stand.
3. Det østre Hus, 11 Fag lang, 8 Al 1 Kv. 1 Tom. vid, ligeledes som de forrige bygget af Grundmur og Fyrre, deraf bruges fra den søndre Ende 1 Fag til Foderlo, 4 til Hø, 3 til Vognport og 3 til Huggehus. I god Stand.
4. Det vestre Hus, 12 Fag lang, samme Vidde og samme Slags Materialer som forrige, af hvilken fra den søndre Ende er 3 Fag til Kostald, 5 til Høgulv, 1 til Kalvesti og 3 til Smedie. I god Stand.

Derefter foretog vi Besigtigelse over Gaardens Besætning og befandt:

1 mørkbrun Hoppe	11 Aar..	4o Rdr.	
1 do. Hest	18 Aar.....	29	"
1 do. Hoppe	2o "	29	"
1 sort Hest	21 "	16	"
1 beslagen Vogn med Tilbehør	.....	38	"
1 do. " " "	... .	29	"
1 do. " " "	.....	19	"
1 Ploug med Jern og Tilbehør.....		6 "	2 Mark
2 jernlandede Harver.....		2 "	4 "

Den foranførte Besætning og Inventarium ansaa vi at være tilstrækkelig til Gaardens og Hoveriets Drift.

Derefter blev bestemt Sæde- og Fødekorn.

Rugsæden er lagt med 1 Tdr. Rug.
Bygsæden ligeledes " 4 " Byg.
Boghvedesæden " 2 " Boghvede.
Hauresæden med 14 " Haure.

Til Fødekorn behøves til Indavlingstiden:
Rug 2 Tdr. 4 Skp., Byg 2 Tdr., Boghvede 1 Td. 4 Skp.
Hvilket alt forefandtes ved Gaarden og blev den ny Fæster overleveret.

Al denne Syns- og Taksationsforretning er gjort efter vor bedste Overbevisning, det vi til næste Ting med vor Ed bekræfter.

Uhre, den 29. Juni 1832.

Christen Thomsen. *Christen Madsen.*

Hermed fornøjet. Thomas Nielsen."

Efter denne Taksation maa Gaarden omtrent have set ud, som skitseret her.

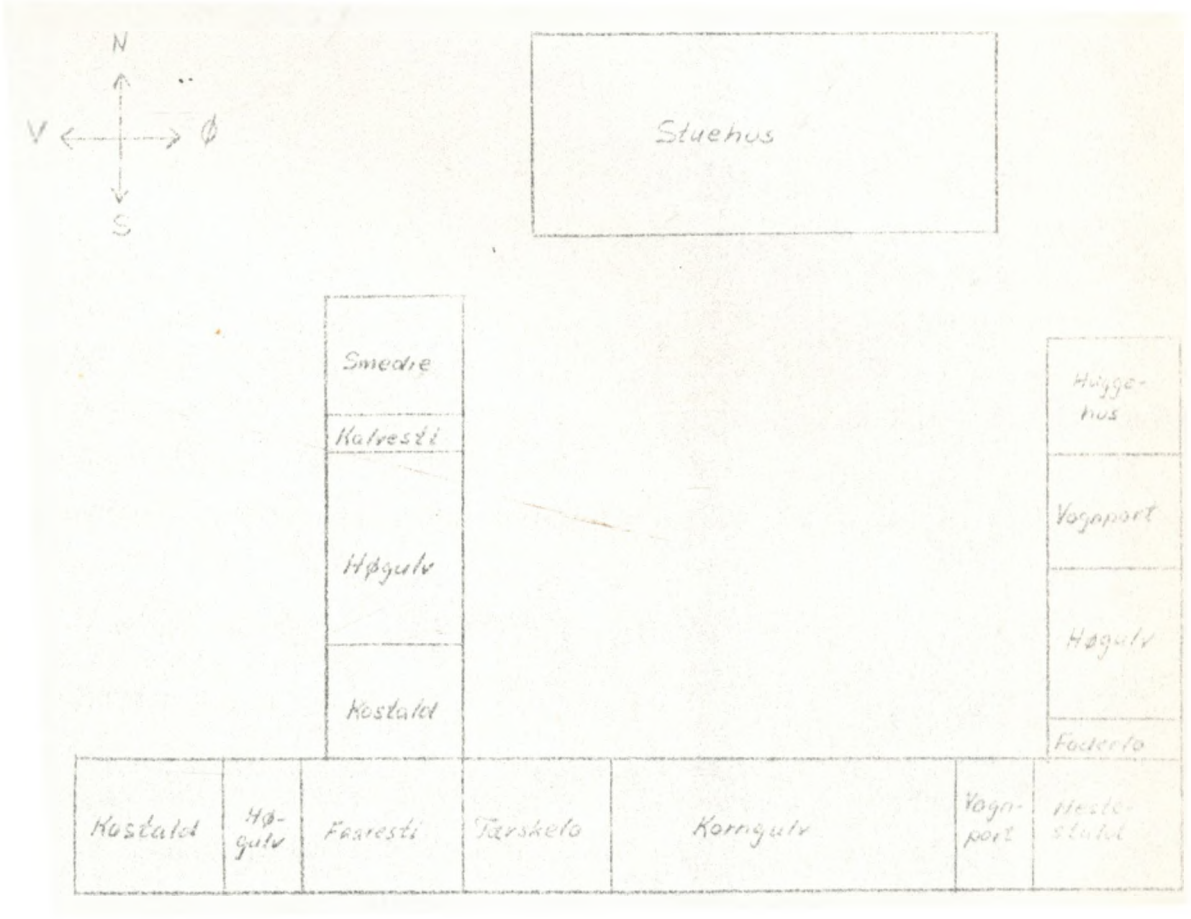

Ved Matrikuleringen 1844 blev Uhregaards Hartkorn sat til 6 Tdr. 7 Skp. 1 Fjdk. 2⅛ Alb. Gaardens samlede Areal opmaaltes til 300 Tdr. Land.

Og saa er vi naaet frem til den Tid, hvor flere og flere Gaarde og Huse i vort Land blev købt til Selveje efter det aarhundredlange Aag under de ofte hensynsløse Herremænd. Uhregaards Frikøb fra Nørholm skete 1862, og Thomas Nielsens Skøde af 30. Juni d.A. lyder, som følger:

"Undertegnede Kammerjunker Christian Peder Theodor Rosenørn

Teilmann, besidder af Stamhuset Nørholm, Lunderup og Agerkrog gjør herved vitterligt, at jeg i Henhold til Loven af 12. April 1851 og 21. Juni 1854 samt Justitsministeriets Resolution af 31. Januar 1861 ved Kjøbekontrakt af 17. Januar 1862 har til Gaardfæster Thomas Nielsen af Uhre for Kjøbesum 8000 Rdlr. solgt, ligesom jeg og herved tilskjøder ham som fuldkommen fri Ejendom Gaarden Uhre i Thistrup Sogn, som han hidtil har havt i Fæste efter et 25. Juni 1832 tinglæst Fæstebrev af 23de i s.M., og som er skyldsat under Matr. No. 14 af Thistrup Sogns mellemste Deel for Ager og Enge Htk. 6 Tdr. 7 Skpr. 1 Fjdkr. og 2½ Alb. med Gammelskat 31 Rdl. og 58 Skill.

Kjøbesummen 8000 Daler Rigsmønt er berigtiget med kontant Indbetaling af 2000 Rdlr. samt Udstædelse af behørig 1ste Prioritets Panteobligation til Stamhuset for 6000 Rdlr. som Laan af de dertil hørende Fideicommiscapitaler for bortsolgt Bøndergods; og det solgte, hvorover Matrikulskort medfølger, overdrages Kjøberen med de samme Rettigheder og Forpligtelser, hvormed det hidtil har tilhørt Stamhuset, samt desuden med Adgang for Gaardens Beboere til at nyde godt af Bestemmelsen i Post 20 i det af Stamhuset oprettede, fastsatte og i sin Tid tinglæste Reglement af 2den Februar 1790.

Til Bekræftelse under Haand og Segl.

Nørholm, den 30. Juni 1862.

Th. Rosenørn Teilmann."

I 1868 sker den første Udstykning af Gaarden, idet 113 Tdr. Land skilles fra til en selvstændig Gaard, der fik Navnet Uhre Nygaard.



"Uhre Nygaard. Udbygningerne opført 1872, Stuehuset 1948."

1908 bliver 40 Tdr. Land af denne Gaards nordligst beliggende Jord skilt fra til Oprettelsen af en tredie Gaard, kaldet Uhre Nordgaard.

1914 sælges 14 Tdr. Land af Uhregaards Jorder sydvest for Gaarden, og her oprettes en mindre Ejendom. Endelig frasælges 1924 65 Tdr. Land syd for Vejen til Tistrup tillige med 4 Tdr. Land Eng, og herpaa byggedes Gaarden Højstrupgaard.



Vandmøllen i Uhre set fra Øst.
(Kopi af Tegning fra o. 1920)

Thomas Nielsen anlagde omkring Midten af det 19. Aarhundrede en Vandmølle, der først fandt Anvendelse som Kartoffelmelsmølle, hvilket paa den Tid var en fin Forretning. Senere gik den over til mere almindelig Møllerivirksomhed, men drev tillige et Benstamperi. For at Vandet kunde faa Fald nok til at trække Møllehjulet, blev der anlagt en Grøft i et højere Leje end den oprindelige, som blev aflukket med en Sluseanordning. Efter Aarhundredeskiftet fik Vandmøllen Lov til at staa og forfalde, og tilbage er nu kun en tyk Egebjælke, hvorpaa Vandhjulet har siddet.

Thomas Nielsen var gift to Gange, første Gang med Ane Katrine Pedersen og anden Gang med Abelone Maria Nielsen.

Ved Brylluppet med sin anden Kone fik han samtidig en Stedsøn, Hans Nielsen Hansen, der 1906 tog Navneforandring til Hans Uhre, i sit Hjem, og det blev ham, der 1873 overtog Gaarden efter Thomas Nielsen.

I la Cour, danske Gaarde, ses følgende: "Uhregaard, Tistrup

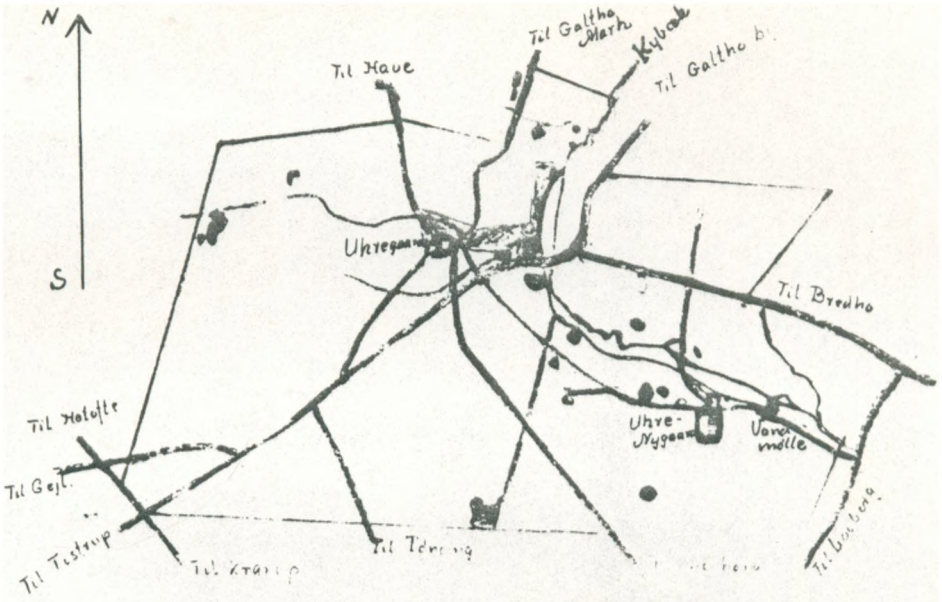

Kort over Uhre

år 1870

beplantning

gård

veje

vandløb

mergelgrav

1000m

500m

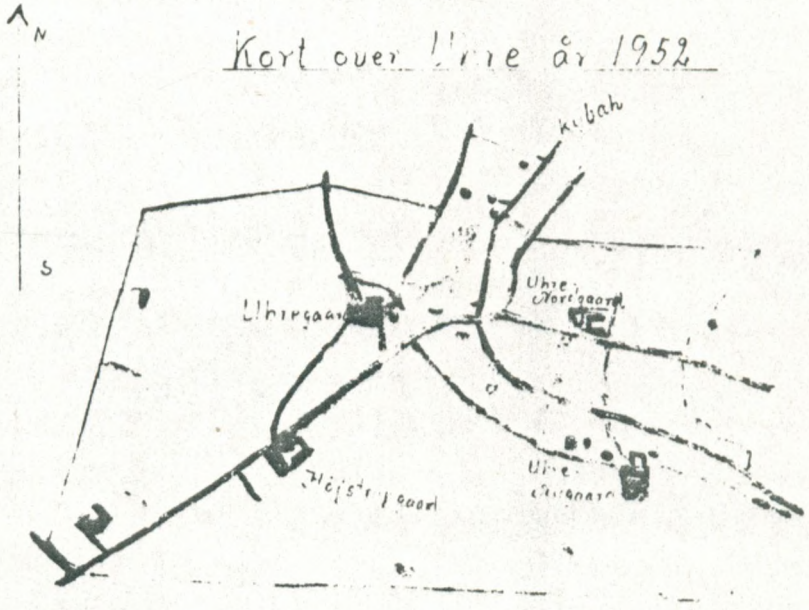

beplantning

gård

mergelgrav

vandløb

Sogn, Matrikel Nr. 14a m. fl. af Uhre. Hartkorn 3 Tdr. 7 Skp. 3 Fjdk. og 1 Alb. Areal 161 Tdr. Land, deraf Ager 111, Eng 14, Plantage 2½, vedvarende Græs 1½, Have- og Gaardsplads 3½, Veje, Mergelgrave m.m. 15. Jordens Bonitet er overvejende Sandmuld men en Del Lermuld paa Lerunderlag. Der holdes 28 Køer, 4o Stk. Ungkvæg og Kalve og 2 Tyre af rød dansk Race, 6 Heste, 6 Plage og Føl samt 16 Faar. Kvægbesætningen er præmieret."

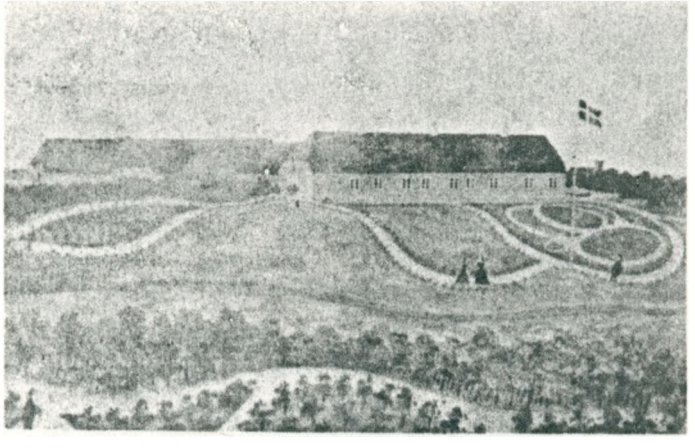

"Uhregaard 1873".

Hans Uhre var gift to Gange, første Gang med Elisabeth Mortensen fra Ansager Mølle, der døde 189o, 43 Aar gammel, hvorefter Hans Uhre 1891 giftede sig med Dorthea Jepsen Uhd fra Uddegaard.

Hans Uhre afstod d. 1. November 1919 Gaarden til Sønnen Frode Uhre, der er dens nuværende Ejer.

I J. Jespersen, Danske Gaarde, der udkom 1924, ses følgende: "Uhregaard, Hartkorn 3 Tdr. 7 Skp. 3 Fjdk. 2 Alb. Samlet Areal 89½ Ha., deraf Ager 77 1/4, Eng 5½, Have- og Gaardsplads 2 3/4, andre Arealer, Veje m.m. 4. Bygningerne er af Grundmur, Stuehuset med Straatag, Svinestald og Kostald, der er opført i 19o7, med muret Trimpel, Jernbjælker, Hvælvinger og Tag af Bølgeblik, de øvrige Avlsbygninger med Straatag. Til Ejendommen hører et meget smukt, af en lille Bæk, gennemrislet Haveanlæg, udført efter Tegning af Statskonsulent Riedel, Aarhus."