Danskernes Historie Online
Danske Slægtsforskeres Bibliotek

Dette værk er downloadet fra Danskernes Historie Online

Danskernes Historie Online er Danmarks største digitaliserings-projekt af litteratur inden for emner som personalhistorie, lokalhistorie og slægtsforskning. Biblioteket hører under den almennyttige forening Danske Slægtsforskere. Vi bevarer vores fælles kulturarv, digitaliserer den og stiller den til rådighed for alle interesserede.

Støt vores arbejde – Bliv sponsor

Som sponsor i biblioteket opnår du en række fordele. Læs mere om fordele og sponsorat her: https://slaegtsbibliotek.dk/sponsorat

Ophavsret

Biblioteket indeholder værker både med og uden ophavsret. For værker, som er omfattet af ophavsret, må PDF-filen kun benyttes til personligt brug.

Links

Slægtsforskernes Bibliotek: https://slaegtsbibliotek.dk
Danske Slægtsforskere: https://slaegt.dk

POSTHUSE I NØRREJYLLAND

En arkivregistratur

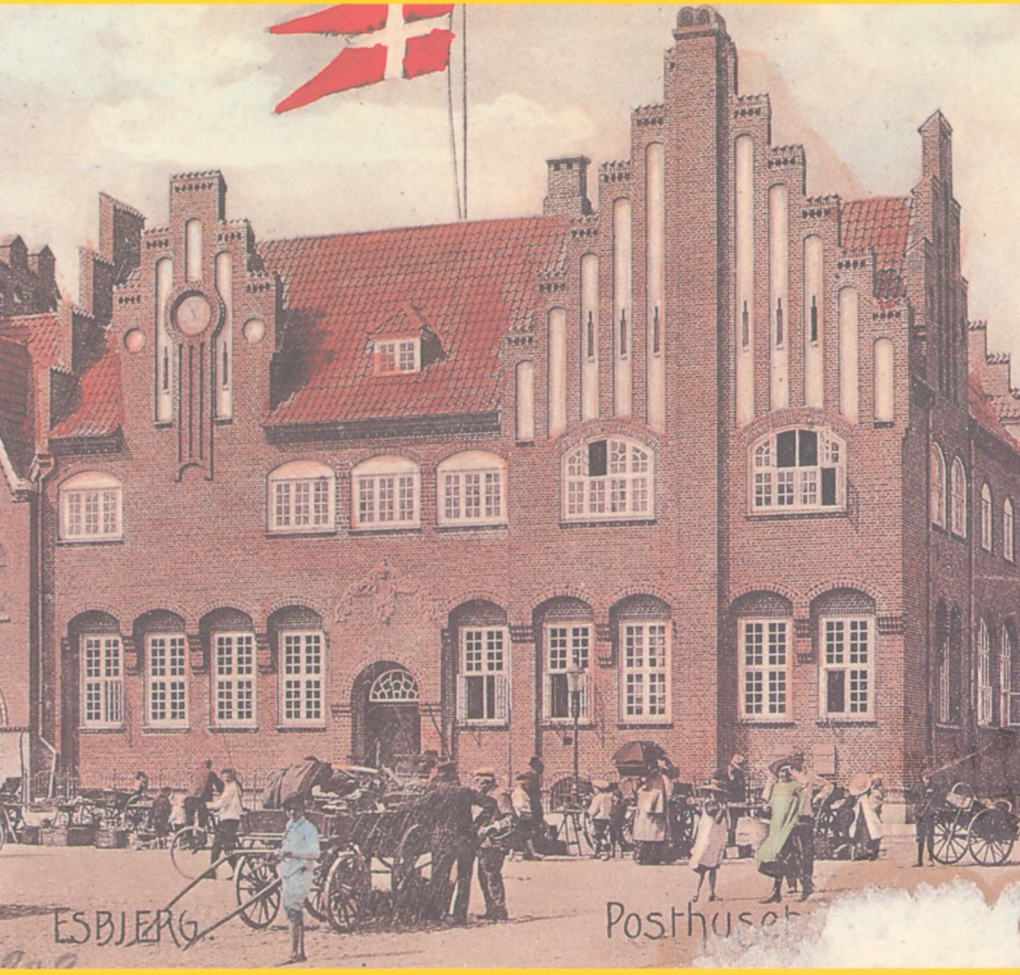

Bind II

Udgivet af Udgiverselskabet ved Landsarkivet for Nørrejylland
Post Danmark
1996

Postkontorer ca. 1965



Posthuse i Nørrejylland

Bind II

Posthuse i Nørrejylland

En arkivregistratur
ved Niels Strandsbjerg

Bind II

Post Danmark
Udgiverselskabet ved Landsarkivet for Nørrejylland
1996

© Udgiverselskabet ved Landsarkivet for Nørrejylland
Post Danmark

Sats og tryk: Special-Trykkeriet Viborg a-s

ISBN: 87-89039-24-6 – Bind 1
87-89039-25-4 – Bind 2
87-89039-26-2 for Bind 1-2

Billedet på forsiden:
Esbjergs karakteristiske postbygning fra 1908 (Arkitekt Ulrik Plesner) præger stadig torvet i Esbjerg. Foto 1909.

Billedet på bagsiden:
Brevsamlingsstedernes skilte var ovale og indeholdt i lighed med postkontorernes skilte ingen stedsbetegnelse. I modsætning til postkontorernes skilte måtte brevsamlinsstedernes også undvære kongeligt monogram og egeløv.

Alle illustrationer stammer fra Post- og Telegrafmuseet, når ikke andet er nævnt.

Indholdsfortegnelse

Bind I

Forord 5

Indholdsfortegnelse 9

Indledning 15
Indsamlingen (15); Postvæsenets organisation (16); Arkivernes indhold og omfang (22); Postarkivernes ordning (30); Kassationer (30); Tilgængelighed (31); Anvendelsesmuligheder (31).

Bilag 1: Standardjournalnøgle udsendt af Generaldirektoratet 35

Anvendte forkortelser 37

Litteraturliste 38

2. Overpostinspektorat, Fredericia 43

Overpostinspektøren for Midtjylland (3. Opi.), Århus 51

4. Overpostinspektorat, Aalborg 107

Frederikshavn Postkreds 153
Frederikshavn Pkt. (155); Frederikshavn Telegrafstation (156); Aså Pkt. (157); Brønderslev Pkt. (158); Brønderslev Telegrafstation (160); Byrum Pkt. (160); Dronninglund Pkt. (162); Hirtshals Pkt. (164); Hirtshals Telegrafstation (165); Hjallerup Pkt. (166); Hjørring Pkt. (167): Hjørring Telegrafstation (181); Løkken Pkt. (182); Sindal Pkt. (184); Skagen Pkt. (186); Sæby Pkt. (188); Tårs Pkt. (190); Vrå Pkt. (191)

Aalborg Postkreds 193
Aalborg Pkt. (195); Aalborg Telegrafstation (211); Aabybro Pkt. (212); Arden Pkt. (214); Bælum Pkt. (215); Hadsund Pkt. (216); Hadsund Færgested (218); Hals Pkt. (218); Hobro Pkt. (219); Hobro Telegrafstation (223); Hvalpsund Befordringsstation (225); Hvalpsund Færgested (225); Nibe Pkt. (225); Nørresundby Pkt. (226); Nørresundby Telegrafstation (230); Skørping Pkt. (231)

Bind II

Viborg Postkreds 9
Viborg Pkt. (11); Viborg Telegrafstation (18); Aalestrup Pkt. (18); Bjerringbro Pkt. (20); Feggeklit Befordringsstation (23); Gedsted Pkt. (23); Hurup Pkt. (25); Karby Pkt. (25); Kjellerup Pkt. (27); Nykøbing M. Pkt. (27); Næssund Færgeri (32); Roslev Pkt. (33); Sallingsund Færgested (35); Skive Pkt. (35); Skive Telegrafstation (39); Thisted Pkt. (40); Thisted Telegrafstation (44); Vestervig Pkt. (45)

Randers Postkreds 47
Randers Pkt. (49); Randers Telegrafstation (59); Ebeltoft Pkt. (60); Grenå Pkt. (63); Grenå Telegrafstation (69); Hadsten Pkt. (70); Havndal Pkt. (72); Knebel Pkt. (72); Langå Pkt. (73); Mariager Pkt. (75); Mariager Telegrafstation (78); Ryomgård Pkt. (79); Rønde Pkt. (80); Udbyhøj Telegrafstation (80); Ørsted Pkt. (81)

Århus Postkreds 83
Århus Pkt. (85); Århus Telegrafstation (98)

Herning Postkreds 105
Herning Pkt. (107); Herning Telegrafstation (113); Brande Pkt. (114); Holstebro Pkt. (116); Holstebro Telegrafstation (123); Ikast Pkt. (124); Lemvig Pkt. (127); Lemvig Telegrafstation (133); Ringkøbing Pkt. (134); Ringkøbing Telegrafstation (136); Skjern Pkt. (137); Skjern Telegrafstation (140); Struer Pkt. (141); Struer Telegrafstation (142); Tarm Pkt. (143)

Silkeborg Postkreds 145
Silkeborg Pkt. (147); Silkeborg Telegrafstation (151); Hammel Pkt. (152); Hammel Telegrafstation (155); Odder Pkt. (155); Ry Pkt. (157); Skanderborg Pkt. (157); Skanderborg Telegrafstation (161); Tranebjerg Pkt. (162)

Vejle Postkreds 163
Vejle Pkt. (165); Brædstrup Pkt. (167); Horsens Pkt. (167); Horsens Telegrafstation (177); Jelling Pkt. (177); Juelsminde Pkt. (178); Nørre Snede Pkt. (179); Tørring Pkt. (180); Østbirk Pkt. (181)

Fredericia Postkreds 183
Fredericia Pkt. (185); Fredericia Telegrafstation (193); Børkop Pkt. (197); Kolding Pkt. (197); Snoghøj Færgeri (202)

Esbjerg Postkreds 205
Esbjerg Pkt. (207); Bramming Pkt. (213); Brørup Pkt. (215); Fanø Pkt. (216); Grindsted Pkt. (218); Holsted Pkt. (221); Nørre-Nebel Pkt. (223); Ribe Pkt. (224); Ribe Telegrafstation (228); Skodborghus Befordringsstation (229); Varde Pkt. (230); Varde Telegrafstation (234); Vejen Pkt. (235); Ølgod Pkt. (237)

Uden for postkredsene 239
Jernbanepostkontor 2, Fredericia (241)

Register 249

Viborg Postkreds

Viborg Postkontor

I 1625 oprettedes en mindre postekspedition i Viborg, bestyret af landstingsskriveren. Senest 1669 oprettedes et hovedpostkontor, der i 1845 blev til Viborg Postkontor.

Sagerne nr. 93, 94 og 99 samt 100-109 stammer fra tidligere afleveringer til Landsarkivet (henholdsvis Y 79 samt OX 7A2. 1-9).

Viborg Telegrafstation åbnedes i 1857.

Korrespondance

1864-1915, Kopibøger 3 bd.
1923-1928

Modtaget fra Post- og Telegrafmuseet.

1. 1864-1889 ..... 1 bd.
   1864-1872 består kopibogen af løse indlagte sider. 1873-aug.1878: Ingen indførsler.
2. 1889-1915 ..... 1 bd.
   Fra 1901 har bogen brevbogskarakter med kortfattet angivelse af skrivelsernes indhold.
3. 1923-1928 ..... 1 bd.

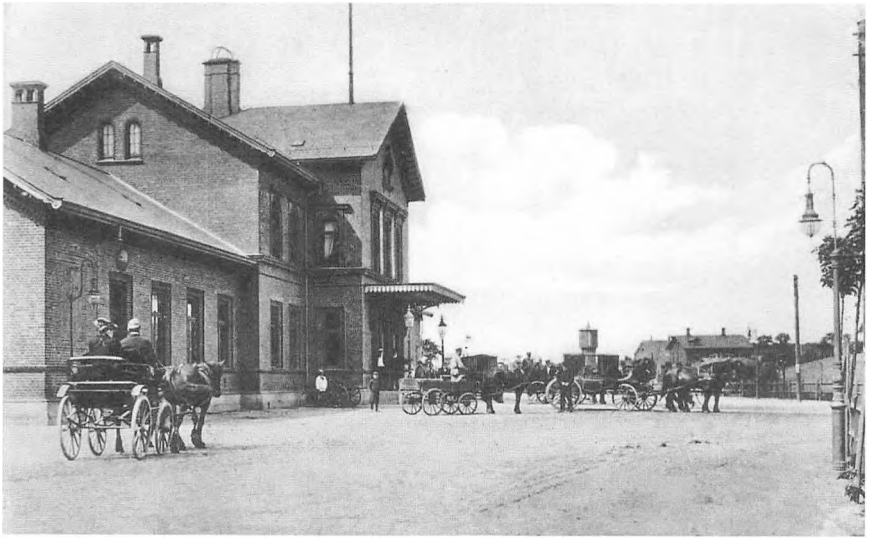

Viborg Banegårdspostekspedition, omkring 1900.

1924-1929, Journaler 41 bd.
1932-1987

4. 1924-1929 ..... 1 bd.
5. 1932-1935 ..... 1 bd.
6. 1935-1937 ..... 1 bd.
7. 1937-1938 ..... 1 bd.
8. 1938-1939 ..... 1 bd.
9. 1939-1941 ..... 1 bd.
10. 1941-1943 ..... 1 bd.
11. 1943-1944 ..... 1 bd.
12. 1944-1946 ..... 1 bd.
13. 1946-1949 ..... 1 bd.
14. 1949-1952 ..... 1 bd.
15. 1952-1956 ..... 1 bd.
16. 1956-1959 ..... 1 bd.
17. 1959-1962 ..... 1 bd.
18. 1962-1964 ..... 1 bd.
19. 1964-1965 ..... 1 bd.
20. 1965-1966 ..... 1 bd.
21. 1966-1967 ..... 1 bd.
22. 1967-1968 ..... 1 bd.
23. 1968-1969 ..... 1 bd.
24. 1/2-31/12 1969 ..... 1 bd.
25. 1/1-20/11 1970 ..... 1 bd.
26. 1970-1971 ..... 1 bd.
27. 1971-1972 ..... 1 bd.
28. 1973-1974 ..... 1 bd.
29. 1974-1975 ..... 1 bd.
30. 26/3-18/12 1975 ..... 1 bd.
31. 1975-1976 ..... 1 bd.
32. 1976-1977 ..... 1 bd.
33. 1977-1978 ..... 1 bd.
34. 1978-1979 ..... 1 bd.
35. 22/3-31/12 1979 ..... 1 bd.
36. 1/1-23/10 1980 ..... 1 bd.
37. 1980-1981 ..... 1 bd.
38. 1981-1982 ..... 1 bd.
39. 1982-1983 ..... 1 bd.
40. 1983-1984 ..... 1 bd.

41. 1984-1985 ..... 1 bd.
42. 25/2-16/12 1985 ..... 1 bd.
43. 1985-1986 ..... 1 bd.
44. 1986-2/1 1987 ..... 1 bd.

1865-1917 45. Skrivelser 1 pk.

Overvejende koncepter til afgåede skrivelser, men også nogle ankomne skrivelser. Modtaget fra Post- og Telegrafmuseet.

1871-1990 Journalsager 47 pk.

Henlagt efter standardjournalnøglen med supplerende anmærkninger.

46. A1, bemanding ..... 1981-1983 1 pk.
47. A1, bemanding ..... 1982-1984 1 pk.
48. A1, bemanding ..... 1984-1985 1 pk.
49. A1, bemanding + SU ... 1979-1987 1 pk.

Sager ang. samarbejdsudvalg findes også under Samarbejdsudvalg.

50. A1, SU ..... 1971-1976 1 pk.
51. A1, SU ..... 1977-1987 1 pk.
52. A1 ..... 1956-1987 1 pk.
53. A4 – A12 ..... 1942-1987 1 pk.

Omfatter sager ang. elevantagelse, personaleuddannelse, ferie og andre personalesager.

54. C1, F-L ..... 1888-1942 1 pk.

C1 omfatter underlagte postekspeditioner i alfabetisk rækkefølge.

55. C1, Hammershøj ..... 1888-1975 1 pk.
56. C1, M-S ..... 1879-1941 1 pk.
57. C1, V-Ø; C2, D-S ..... 1871-1981 1 pk.

C2 omfatter brevsamlingssteder i alfabetisk orden.

58. C2, U-V + C5 ..... 1888-1990 1 pk.
59. D1, kontrakter ..... 1879-1920 1 pk.
60. D1, rutefortegnelser .... 1929-1942 1 pk.
61. D1 ..... 1915-1941 1 pk.
62. D1 ..... 1939-1979 1 pk.
63. D1e, Vg+Skelhøje ..... 1926-1970 1 pk.

D1e omfatter landpostvæsen ved de enkelte posthuse.

64. D1e, Viborg m.fl. ..... 1925-1977 1 pk.
65. D1e,Hammershøj m.fl. .. 1918-1079 1 pk.
66. D1e, Karup ..... 1916-1971 1 pk.
67. D1e, Karup ..... 1961-1981 1 pk.
68. D1e,Skals+Møldrup .... 1915-1980 1 pk.
69. D1e, diverse ..... 1920-1977 1 pk.
70. E2+E5b ..... 1976-1985 1 pk.

E5b omfatter sager ang. marketenderi.

71. F1c, avisudklip ..... 1972-1979 1 pk.
72. F5 ..... 1966-1971 1 pk.

F5 omfatter forespørgsler og klager.

73. F5 ..... 1968-1973 1 pk.
74. F5 ..... 1970-1982 1 pk.
75. F5 ..... 1977-1979 1 pk.
76. F7, defraudationer ..... 1961-1979 1 pk.
77. F7, defraudationer ..... 1979-1984 1 pk.
78. F6, F8 + G1 ..... 1940-1986 1 pk.

F6: Reklamering; F8: Markedsføring.

79. G1 ..... 1901-1941 1 pk.
80. G1, G3a, G3h + G6 ..... 1915-1986 1 pk.

G3a+h omfatter postarmbind+brevkasser.

81. H3a, checksager ..... 1971-1980 1 pk.
82. I4, statistik ..... 1961-1971 1 pk.
83. I4, statistik ..... 1972-1978 1 pk.
84. L, L1, L3 + L7 ..... 1939-1986 1 pk.

Omfatter henholdsvis krigssager, pensionssager, postmestermøder + feriemærker.

85. L2 ..... 1955-1972 1 pk.

L2 omfatter diverse sager, bl.a. kursusdeltagelse, hundesager o.m.a.

86. L2 ..... 1961-1974 1 pk.
87. L2 ..... 1961-1976 1 pk.
88. L2 ..... 1969-1979 1 pk.
89. L2 ..... 1972-1982 1 pk.
90. L2 ..... 1977-1983 1 pk.
91. L2 ..... 1979-1985 1 pk.
92. L2 ..... 1984-1986 1 pk.

1777-1825 Diverse sager vedrørende pm. M.Tonboe 2 pk.
Sagerne omfatter generalkvitteringer 1777-1812, korrespondance 1790-1825 samt diverse regnskabssager, kvitteringer o.l. Sagerne har alle tilknytning til Mathias Tonboe, postmester i Viborg 1782-1812 og samtidig kontrahent på postridtet fra Viborg til Skive-Nykøbing-Thisted, hvilke byers postvæsen han også administrerede. Postridtet beholdt Tonboe til sin død i 1825.
93. I 1777-1825 ..... 1 pk.
94. II 1783-1825 ..... 1 pk.

Bygningssager

1974-1985 95. Bygningssynsprotokol 1 bd.
1984-1985 består af løse indlagte blade. Omfatter også underlagte postekspeditioner.

Inspektion

1961-1983 96. Tilsynsbog 1 bd.
Postmesterens eller overkontrollørens tilsyn med omdeling, postbefordring og omlæsning.

Samarbejdsvalg

1968-1973 97. Samarbejdsudvalgsprotokol 1 bd.
Angående samarbejdsudvalg, se også: Journalsager A1, SU.

Den daglige drift

Uden år 97A. Blanketter, brochurer, formularer o.l. 1 pk.
Som eksempel er her gemt ankomst- og afregningsbøger, kassestrimler, karter, formularer, tryksager, brochurer o.l., der ellers kasseres. Sagerne er fortrinsvis af nyere dato, ca. 1990-1995.

Posthusliv

1969 98. Sager ang. postkontorets 300-års jubilæum 1 pk.
Indeholder bl.a. avisudklip, indbydelser, taler, sager ang. særstempling m.m.

Befordringsvæsenet

1816-1846 99. Sager ang. oprettelse af vognmandslaug 1 pk.
Stammer sandsynligvis fra Generalpostdirektionens arkiv. Indeholder korrespondance og koncepter til skrivelser mellem Stiftamtmanden, Generalpostdirektionen, Viborg Pkt. og vognmændene i Viborg. Se også pk. nr. 93 og 94.

1845-1854 100. Kopibog for Befordringsvæsenet 1 bd.
Dette bd. og de resterende sager ang. Befordringsvæsenet stammer fra en tidligere aflevering til Landsarkivet (OX 7A2.1-9).

1845-1851 101. Journal for Befordringsvæsenet 1 bd.

1810-1812, 1840-1856 102. Sager ang. Befordringsvæsenet 1 pk.
Indeholder fortegnelser og sager ang. udskrevne borgere til vognmandskørsel 1810-1812 samt skrivelser og enkelte koncepter, regnskaber, passersedler o.l. 1840-1856.

1845-1859 103. Regnskabssager 1 pk.
Indeholder ekstraktregnskaber, kvittancer, dagvognsregnskaber og korrespondance vedrørende regnskaberne.

1811, 1845-1852 Befordringsprotokoller 3 bd.
Protokoller med angivelse af de rejsendes stand, navne, rejsemål, betaling o.a.
104. 1811 ..... 1 bd.

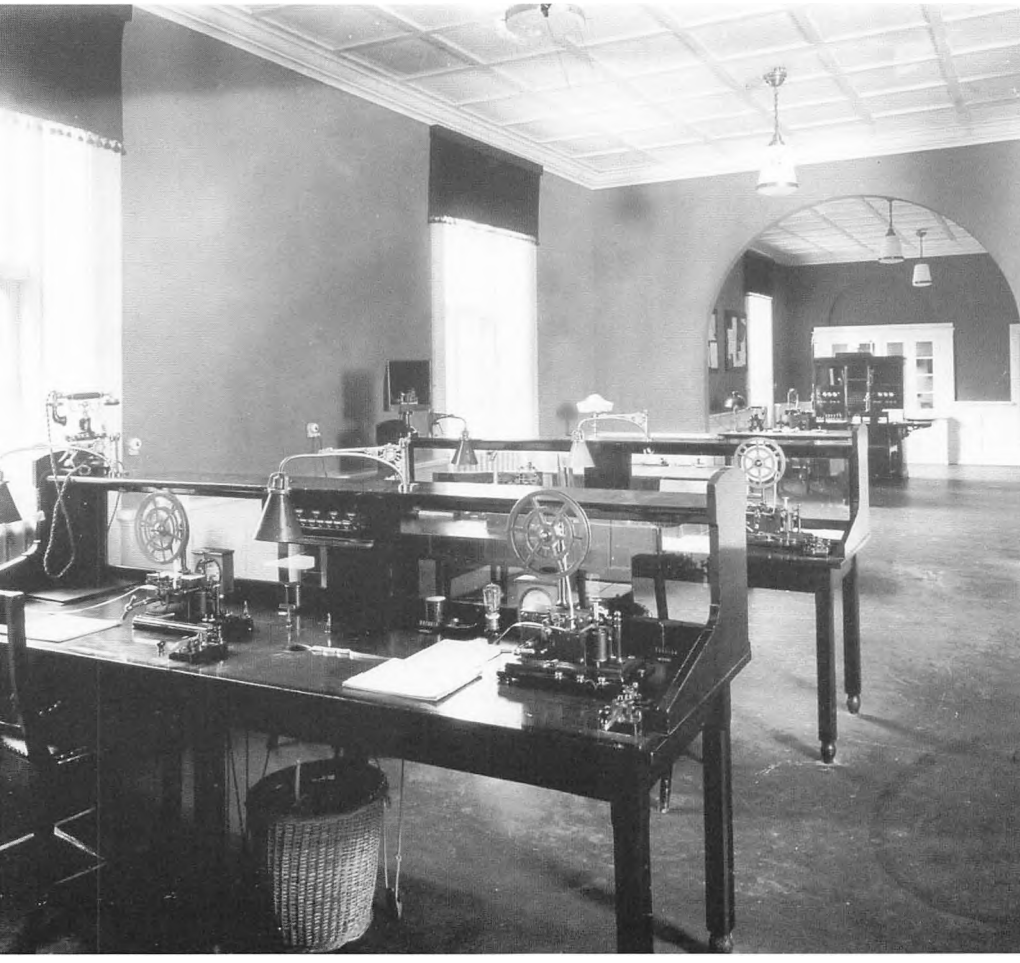

Telegraflokalet i Viborgs nye Post- og Telegrafbygning i Sct. Mathiasgade, 1918.

105. 1845-1847 ..... 1 bd.
106. 1848-1852 ..... 1 bd.

1845-1855 Dagvognsprotokoller 2 bd.

Protokoller over rejsende med dagvogne på ruterne Viborg-Ans og Viborg-Randers.

107. Viborg-Ans ..... 1845-1852 1 bd.
108. Viborg-Randers ..... 1845-1855 1 bd.

1828-1844 109. Journal for passersedler 1 bd.
Journal til indførelse af rejsende med passersedler, der gav ret til gratis befordring på delstrækninger. Indeholder vognmandens navn samt den rejsendes attestation på ikke at have betalt for kørslen.

Viborg Telegrafstation

Viborg Telegrafstation åbnedes i 1857.

1919-1927 1. Kopibog 1 bd.
Afleveret af Post- og Telegrafmuseet.

1880-1928 2. Materieljournal 1 bd.
Deponeret på Post- og Telegrafmuseet.

Aalestrup Postkontor

I forbindelse med oprettelsen af jernbanerne Hobro-Løgstør og Viborg-Aalestrup i 1893 åbnedes et brevsamlingssted i Aalestrup. 1901 forandredes brevsamlingsstedet til postekspedition, og i 1902 åbnedes Aalestrup Postkontor.

I 1980 blev postkontoret underlagt Års Pkt. og i 1986 Viborg Pkt.

Korrespondance

1968-1978 Journaler 4 bd.
1. 1968-1971 ..... 1 bd.
2. 1971-1974 ..... 1 bd.
3. 1974-1976 ..... 1 bd.
4. 1976-1978 ..... 1 bd.

1901-1915 Skrivelser 2 pk.

Indeholder ankomne skrivelser 1901-1913 samt koncepter til afgåede skrivelser 1915.

5. 1901-1911 ..... 1 pk.
6. 1912-1915 ..... 1 pk.

1893-1987 Journalsager 12 pk.

Sagerne er henlagt efter standardjournalnøglen med supplerende anmærkninger.

7. A1 ..... 1945-1980 1 pk.
8. A2 ..... 1905-1978 1 pk.
9. A3, A7, A8 + B ..... 1928-1980 1 pk.
10. C, C2 + C3 ..... 1926-1980 1 pk.

C2 omfatter posthusene i Hvam, Simested og Østerbølle; C3: Frimærkeforhandlere.

11. D1 ..... 1908-1984 1 pk.

Indeholder bl.a. flere kort over landpostruter 1908.

12. D1 + D2 ..... 1893-1978 1 pk.

Indeholder også sager ang. de enkelte landpostbude.

13. D2 + D3 ..... 1894-1971 1 pk.
14. E2 ..... 1945-1977 1 pk.
15. E1-E4 + F1 ..... 1945-1979 1 pk.
16. F3, F4 + G1 ..... 1909-1987 1 pk.
17. H + K ..... 1918-1980 1 pk.
18. L1, L9, L12 + O ..... 1943-1980 1 pk.

L1: Diverse sager; L9: Sikkerhedstjenesten; L12: Konfirmation; O: Rentabilitetsundersøgelser. Indeholder også tilsynsbog for postomlæsning m.v. 1962-1979.

Inspektion

1913-1976 19. Inspektionsprotokol 1 bd.

Den daglige drift

1947-1979 20. Rapportbog 1 bd.

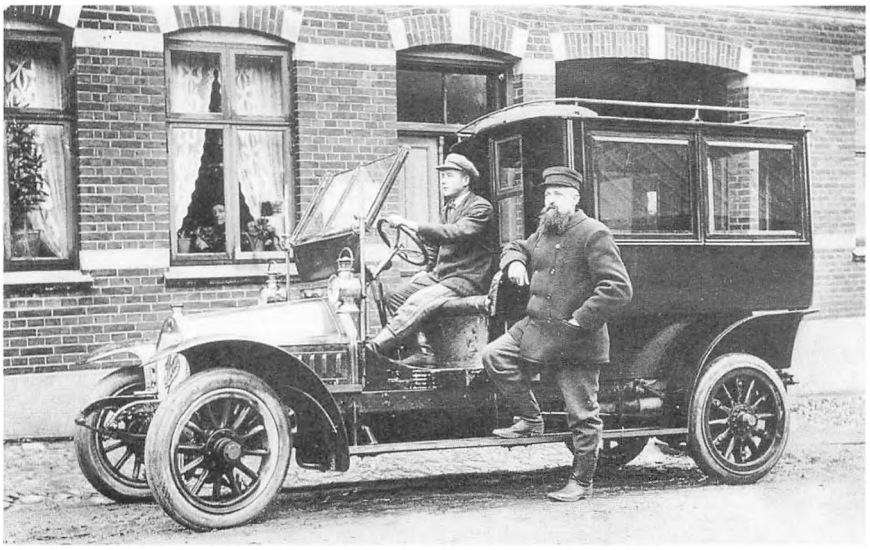

Postbilen på ruten Gedsted-Aalestrup, ca. 1910.

1957-1978 21. Ordrebog 1 bd.

Postmesterens øvrige hverv

1953-1976 22. Sager vedr. stempelpapirforhandling 1 pk.
Postmesteren var stempelpapirforhandler i Aalestrup indtil forhandlingen overgik til postkontorerne i 1969.

Bjerringbro Postkontor

I forbindelse med åbningen af jernbanen Langå-Viborg i 1863 oprettedes et brevsamlingssted i Bjerringbro. Brevsamlingsstedet blev selvstændig postekspedition i 1882. Fra 1914 Bjerringbro Postkontor.

Korrespondance

1933-1985 Journaler 24 bd.

1. 1933-1940 ..... 1 bd.
2. 1940-1944 ..... 1 bd.
3. 1944-1947 ..... 1 bd.
4. 1947-1950 ..... 1 bd.
5. 1950-1953 ..... 1 bd.
6. 1953-1957 ..... 1 bd.
7. 1957-1961 ..... 1 bd.
8. 1965-1967 ..... 1 bd.

18/7 1961 – 31/12 1964 mangler.

9. 1967-1968 ..... 1 bd.
10. 1968-1970 ..... 1 bd.
11. 1970-1972 ..... 1 bd.
12. 1972-1974 ..... 1 bd.
13. 1975 ..... 1 bd.
14. 1976 ..... 1 bd.
15. 1977 ..... 1 bd.
16. 1978 ..... 1 bd.
17. 1979 ..... 1 bd.
18. 1980 ..... 1 bd.
19. 1981 ..... 1 bd.
20. 1982 ..... 1 bd.
21. 1983 ..... 1 bd.
22. 1984 ..... 1 bd.
23. 1/1-29/11 1985 ..... 1 bd.
24. 29/11-31/12 1985 ..... 1 bd.

1913-1987 Journalsager 30 pk.

Henlagt efter standardjournalnøglen.

25. A1 ..... 1943-1970 1 pk.
26. A1 ..... 1967-1986 1 pk.
27. A3-A9 ..... 1937-1986 1 pk.
28. B ..... 1943-1977 1 pk.
29. B3 ..... 1956-1981 1 pk.
30. B4-B8 ..... 1966-1980 1 pk.
31. C fælles+Ans ..... 1957-1986 1 pk.
32. C Ans+Ulstrup ..... 1919-1964 1 pk.

33. C Ulstrup ..... 1964-1976 1 pk.
34. C Ulstrup+Rødkærsbro .. 1974-1987 1 pk.
35. C Rødkærsbro ..... 1938-1981 1 pk.
36. C Rødkærsbro, Thorsø+ Stevnstrup ..... 1963-1986 1 pk.
37. C Brevsamlingssteder ... 1913-1982 1 pk.
38. D1 ..... 1927-1966 1 pk.
Blandt de alm. sager ang. landpostvæsen findes også rutefortegnelser, arbejdsberegninger o.l. ang. de enkelte ruter.
39. D1 ..... 1932-1963 1 pk.
40. D1 ..... 1940-1965 1 pk.
41. D1 ..... 1957-1981 1 pk.
42. D1 ..... 1953-1981 1 pk.
43. E, E1, E2+E4 ..... 1936-1986 1 pk.
E omfatter tjenestegang ved kontoret samt tjenesteundersøgelse 1983/84.
44. F1-F3 ..... 1933-1986 1 pk.
45. F4-F6 ..... 1958-1986 1 pk.
46. F8, F9, F12+F13 ..... 1966-1986 1 pk.
F8: Husbrevkasser; F9: Avisudklip; F12: Kundetjenesten; F13: Kvalitet.
47. G1 ..... 1914-1971 1 pk.
48. G1 ..... 1948-1975 1 pk.
49. G1 ..... 1967-1986 1 pk.
50. G2, G3-4+G6 ..... 1929-1986 1 pk.
G3-4 omfatter materieljournaler 1929-1964.
51. K ..... 1941-1950, 1983-1986 1 pk.
52. L ..... 1932-1971 1 pk.
L: Andre sager omfatter bl.a. rentabilitetsundersøgelser 1950-1965; lønningsbog 1956-1959 samt fortegnelse over postkontohavere ca 1932-1944 (1 hf.).
53. L ..... 1970-1987 1 pk.
Indeholder bl.a. månedsmøder 1986/87.
54. L5-L15 ..... 1971-1985 1 pk.
Efter 1971 er sagerne under L blevet fordelt på diverse undernumre. Omfatter bl.a. L5: Rationaliseringsforslag; L9: Samarbejdsudvalg; L11:

Bemandingsplaner og L14: Kvartalsrapporter.

Bygningssager

1924-1984 Bygningssynsprotokoller 2 bd.
55. 1924-1950 ..... 1 bd.
56. 1952-1984 ..... 1 bd.

Den daglige drift

1959-1981 Rapportbøger 2 bd.
57. 1959-1972 ..... 1 bd.
58. 1973-1981 ..... 1 bd.

1944-1966 59. Ordrebog 1 bd.

Feggeklit Befordringsstation

Protokollen stammer fra en tidligere aflevering til Landsarkivet (OX 7A1.1).

1856-1860 1. Befordringsprotokol 1 bd.
Protokol hvori opsynsmanden skulle indføre de rejsendes navne, stand, befordring og betaling m.m. Bagest i protokollen findes en slags inventarliste fra 1876, der ikke synes at have noget med Befordringsvæsenet at gøre.

Gedsted Postkontor

I 1874 blev der oprettet et brevsamlingssted i Gedsted. Dette blev i 1879 gjort til en selvstændig postekspedition, og i 1902 åbnedes Gedsted Postkontor.



Gedsted postkontor med personale, 1910.

I 1930 blev postkontoret igen degraderet til postekspedition, underlagt Ålestrup Pkt. Fra 1939 underlagt Viborg Pkt.

Brevbogen og skrivelserne er afleveret af Post- og Telegrafmuseet.

Korrespondance

1915-1929 1. Brevbog 1 bd.
Har nærmest karakter af kopibog.

1893-1899 2. Afgåede skrivelser 1 pk.
Koncepter til afgåede skrivelser.

Regnskabsvæsen

1922-1930 3. Kontorholdsudgifter 1 bd.
Et hæfte med regnskab over kontorholdsudgifter. Afleveret med Ålestrup Postkontors arkiv.

Hurup Postkontor

I forbindelse med åbningen af jernbanen mellem Thisted og Struer i 1882 oprettedes et brevsamlingssted i Hurup. I 1885 ændredes brevsamlingsstedet til selvstændig postekspedition, og i 1908 åbnedes Hurup Postkontor.

I 1981 blev kontoret underlagt Thisted pkt.

Korrespondance

1884-1909 1. Skrivelser 1 pk.

1916-1988 Journalsager 3 pk.
Henlagt efter standardjournalnøglen.
2. A, B, C + D ..... 1949-1984 1 pk.
3. E + F ..... 1961-1986 1 pk.
4. G,H,K+L ..... 1916-1923,1961-1988 1 pk.
Bygningssagerne 1916-1923 stammer oprindeligt fra 4. Overpostinspektorat.

Bygningssager

1952-1982 5. Bygningssynsprotokol 1 bd.

Den daglige drift

1945-1972 6. Ordrebog 1 bd.

Karby Postkontor

I 1878 oprettedes en selvstændig postekspedition i Karby. I 1902 åbnede Karby Postkontor, men i 1961 blev kontoret degraderet til postekspedition, underlagt Nykøbing M. Pkt.

Der er ikke afleveret arkivalier fra posthuset. De bevarede protokoller er afleveret af P&T's Hovedarkiv.

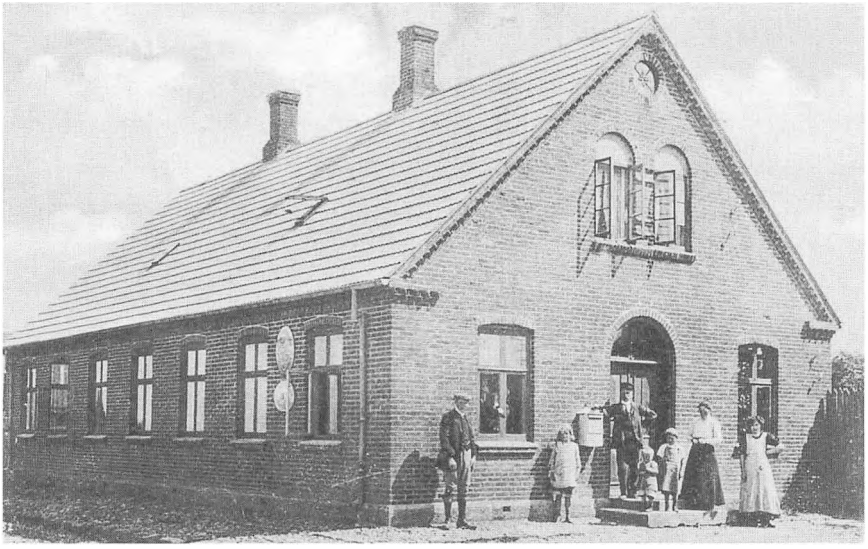

Karby Posthus, opført 1896, hørte til de mindre prangende postbygninger.

Korrespondance

1889-1912, Brevbøger 2 bd.
1915-1925

Indeholder også løse skrivelser.

1. 1889-1912 ..... 1 bd.
2. 1915-1925 ..... 1 bd.

1915-1929 Journaler 5 bd.

3. 1915-1920 ..... 1 bd.
4. 1920-1922 ..... 1 bd.
5. 1925-1927 ..... 1 bd.

11/3 1922-5/11 1925 mangler.

6. 1927-1928 ..... 1 bd.
7. 1928-1929 ..... 1 bd.

Bygningssager

1924-1950 8. Bygningssynsprotokol 1 bd.

Kjellerup Postkontor

I 1868 åbnedes et brevsamlingssted i Kjellerup. Dette blev i 1875 ændret til en postekspedition, og i 1889 åbnedes Kjellerup Postkontor.

I 1980 blev postkontoret underlagt Silkeborg Pkt. og i 1986 underlagt Viborg Pkt.

Der er kun afleveret ganske få sager fra postkontoret.

Korrespondance

ca. 1971-1990 1. Diverse sager 1 pk.

Indeholder forretningsordner og arbejdsplaner ca 1975-1986; sager ang. landpostvæsen 1972-1990; diverse kort (også ældre); arbejdsmiljøundersøgelse 1988 samt rapportbog (1 bd.) 1971-1989.

Nykøbing M. Postkontor

I 1694 oprettedes en bipostrute fra Viborg over Skive til Nykøbing og Thisted, bestyret af postmesteren i Viborg, der sandsynligvis har privatansat en postekspeditør i Nykøbing. 1732-1735 overtog Postvæsenet forsøgsvis postforbindelsen, og der oprettedes et egentligt bipostkontor, men i 1735 gik man tilbage til den tidligere ordning, der bestod til 1826, hvor der oprettedes et hovedpostkontor i Nykøbing. Fra 1845 benævnt Nykøbing i Jyll. Postkontor. 1870-1889 var kontoret degraderet til postekspedition, men det genoprettedes i 1889 under navnet Nykøbing J. Postkontor. Fra 1928 Nykøbing M. Postkontor.

Brevbøgerne, de ældste journaler samt cirkulærefortegnelsen er afleveret fra P&T's Hovedarkiv.

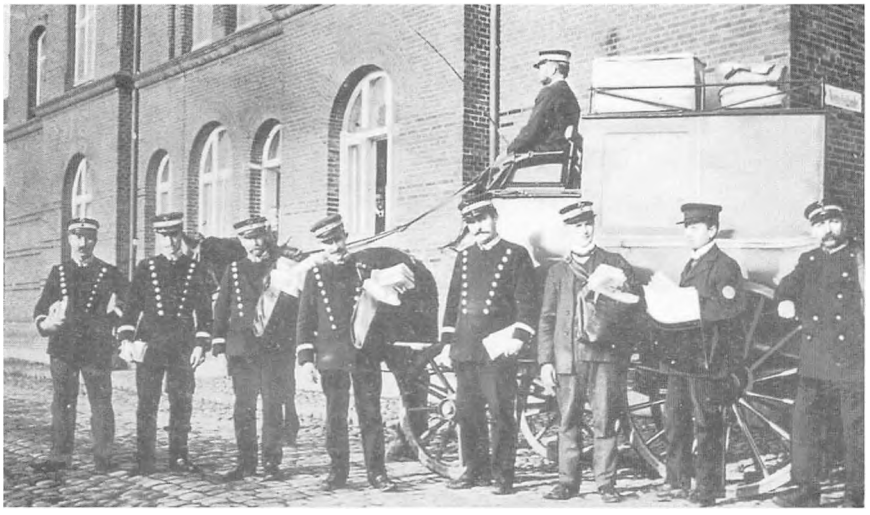

Personale foran Nykøbing M. Postkontor, antagelig 1913.

Korrespondance

1902-1903 Brevbøger 2 bd.

1. 1902-1908 ..... 1 bd.
2. 1908-1913 ..... 1 bd.

1931-1987 Journaler 30 bd.
(diverse år)

3. 1931-1932 ..... 1 bd.
4. 1932-1933 ..... 1 bd.
5. 1933-1935 ..... 1 bd.
6. 1935-1936 ..... 1 bd.
7. 1936-1937 ..... 1 bd.
8. 1937-1939 ..... 1 bd.
9. 4/1-8/12 1939 ..... 1 bd.
10. 1939-1941 ..... 1 bd.
11. 1941-1942 ..... 1 bd.
12. 1942-1943 ..... 1 bd.
13. 1943-1944 ..... 1 bd.

1944-1957 mangler.

14. 1957-1958 ..... 1 bd.
15. 1959-1961 ..... 1 bd.

1961-1965 mangler.

16. 1965-1967 ..... 1 bd.
17. 1967-1969 ..... 1 bd.
18. 1969-1971 ..... 1 bd.
19. 1971-1973 ..... 1 bd.
20. 1973-1974 ..... 1 bd.
21. 1974-1976 ..... 1 bd.
22. 1976-1978 ..... 1 bd.
23. 1978-1980 ..... 1 bd.
24. 29/1-31/12 1980 ..... 1 bd.
25. 1980-1981 ..... 1 bd.
26. 1981-1982 ..... 1 bd.
27. 1982-1983 ..... 1 bd.
28. 1983-1984 ..... 1 bd.
29. 1984-1985 ..... 1 bd.
30. 1985-1986 ..... 1 bd.
31. 12/3-31/12 1986 ..... 1 bd.
32. 1/1-28/4 1987 ..... 1 bd.

1956-1972 33. Kontrollørens journal 1 bd.
Indeholder fortrinsvis reklamationssager.

1981-1989 34. Journal for Sektion 2 1 bd.
Omfatter fortrinsvis regnskabssager.

1771-1845 35. Cirkulærefortegnelse 1 pk.
Fortegnelse over cirkulærer og forordninger med indholdsangivelse og anmærkninger. Modtaget fra P&T's hovedarkiv sammen med brevbøgerne og de ældste journaler.

1889-1990 Journalsager 32 pk.
Henlagt efter journalnøgle, der findes øverst i første pakke.
36. A1 ..... 1919-1987 1 pk.
37. A1-A2 ..... 1973-1986 1 pk.
38. A3-A15, B1+B3 ..... 1924-1985 1 pk.
A3-A15 omfatter kun A3, A4, A7, A9 og A15.
39. B3 ..... 1919-1982 1 pk.
40. B3+B4a ..... 1933-1987 1 pk.

41. B4a+B5 ..... 1929-1985 1 pk.
42. C1-C2, Erslev ..... 1925.1987 1 pk.
C2, de enkelte postekspeditioner, er henlagt i alfabetisk orden.
43. C2, E-S ..... 1925-1986 1 pk.
44. C2, S-Ø ..... 1889-1985 1 pk.
45. D1 ..... 1936-1983 1 pk.
Indeholder også et udateret kort med samtlige landpostruter på Mors indtegnet.
46. D1 ..... 1953-1986 1 pk.
47. D2, Erslev ..... 1936-1989 1 pk.
De enkelte landpostruter er henlagt efter udgangsposthuse.
48. D2, Erslev ..... 1952-1989 1 pk.
49. D2, Nyk.M. ..... 1945-1989 1 pk.
50. D2,Nyk.M.+Ø.Assels ... 1953-1990 1 pk.
51. D2, diverse ..... 1920-1989 1 pk.
52. D2, diverse ..... 1923-1981 1 pk.
53. E1-E2a ..... 1931-1988 1 pk.
54. E2a ..... 1937-1988 1 pk.
55. E4 ..... 1934-1987 1 pk.
56. F1+F1b ..... 1925-1986 1 pk.
57. F2,F6,F7+F8 ..... 1930-1978 1 pk.
58. G1 ..... 1911-1986 1 pk.
59. G1 ..... 1942-1988 1 pk.
60. G2-G3 ..... 1927-1980 1 pk.
61. G3-G10 ..... 1931-1987 1 pk.
Indeholder bl.a. materieljournaler for posthusene samt for Feggesund Færgeri.
62. H1 ..... 1926-1985 1 pk.
63. H1, I.2a, I.3 + K ..... 1919-1988 1 pk.
64. K ..... 1960-1972 1 pk.
65. K + L1 ..... 1967-1988 1 pk.
66. L1 ..... 1936-1986 1 pk.
67. L6 ..... 1971-1988 1 pk.

1980-1987 68. Kvartals- og Årsrapporter 1 pk.
Rapporter fra postregion og postkreds med lokale sager fra postkontoret.

1985-1987 69. Sager ang. Skive Postkreds 1 pk.
1986-31/12 1987 eksisterede Skive Postkreds omfattende Skive, Nyk.M. og Thisted pkt. 1/1 1988 sammenlagt med Viborg Postkreds. Sagerne omfatter handlingsplaner, driftsrapporter, månedsmøder, kredssamarbejdsudvalg mm.

Bygningssager

1952-1983 70. Bygningssynsprotokol 1 bd.

Inspektion

1913-1976 71. Inspektionsprotokol 1 bd.

1958-1972 72. Revisionsprotokol 1 bd.
Postmesterens protokol over revision af kontrabøger og indløsningsbøger m.v.

Regnskabsvæsen

1966-1979 73. Udgiftsbog 1 bd.
Udgifter fordelt på konti og leverandører.

Personalet

1956-1961 74. Sygejournaler 1964-1971 1 pk.

1957-1973 75. Tjenestebytningsprotokol 1 bd.

Den daglige drift

1954-1991 Rapportbøger 9 bd.
76. 1954-1958 ..... 1 bd.
77. 1958-1969 ..... 1 bd.
78. 1969-1978 ..... 1 bd.
79. 1978-1980 ..... 1 bd.
80. 1981-1983 ..... 1 bd.
81. 1983-1985 ..... 1 bd.

82. 1985-1988 ..... 1 bd.
83. 1988-1991 ..... 1 bd.
84. 1978-1991 ..... 1 bd.
Rapportbog vedrørende tilskadekomst i tjenesten.

1968-1972 Ordrebøger 3 bd.
Ordrebøgerne overlapper hinanden tidsmæssigt og må være fra forskellige afdelinger på kontoret.
85. 1968-1971 ..... 1 bd.
86. 1971-1972 ..... 1 bd.
87. 1970-1972 ..... 1 bd.

Næssund Færgeri

Den bevarede protokol fra Næssund Færgeri er afleveret af P&T's Hovedarkiv.

1931-1940 1. Maskinjournal 1 bd.
Indtil 13/9 1939 maskinjournal for motorfærgen Thy, derefter for m/f Mors. Indeholder logbog for maskinreparationer m.v. samt oversigt over forbrug til maskinen.



Dampfærgen »Mors«, bygget 1905, Næssund Færgeri.

Roslev Postkontor

I forbindelse med åbningen af jernbanen Skive-Glyngøre i 1884 oprettedes et brevsamlingssted i Roslev. I 1887 blev brevsamlingsstedet forandret til postekspedition, og i 1908 åbnede Roslev Postkontor.

I 1981 blev kontoret underlagt Skive Pkt.

Korrespondance

1910-1928 Brevbøger 3 bd.

1. 1910-1915 ..... 1 bd.
2. 1916-1919 ..... 1 bd.
3. 1919-1928 ..... 1 bd.

1980-1985 Journaler 3 bd.

4. 1980 ..... 1 bd.
   1981 mangler.
5. 1982 ..... 1 bd.
6. 1983-1985 ..... 1 bd.

1880-1985 Journalsager 7 pk.

Henlagt efter journalnøgle, der findes øverst i første pakke.

7. A1a, A1o, A2+A10 ..... 1887-1980 1 pk.
8. A4b,A7,B1,B3,B3a+B9 . 1887-1985 1 pk.
9. C1-C3 ..... 1885-1971 1 pk.
10. C4-C8 ..... 1884-1971 1 pk.
11. C9,C10,C13,D1+D3 .... 1880-1984 1 pk.
    Indeholder også kort over landpostruter i Salling.
12. E1a-E2a,E3b,F1+G1 .... 1898-1982 1 pk.
13. K+L+diverse ..... 1887-1985 1 pk.
    L: Andre sager, omfatter rationering 1940-1950. Diverse omfatter skrivelser fra Revisionen 1887-1921 samt sager vedrørende et landpostbud på Fur og postgangen der 1896-1959.

Bygningssager

1952-1976 14. Bygningssynsprotokol 1 bd.

Inspektion

1913-1975 15. Inspektionsprotokol 1 bd.

1957-1977 16. Revisionsprotokol 1 bd.
Revision af kontrabøger mm. Indeholder også oversigt over personalets ferier og fridage 1957-1962 samt sygemeldinger 1957-1961.

1961-1976 17. Tilsynsbog 1 bd.
Bog over postmesterens tilsyn med omdeling, postbefordring og omlæsning.

Regnskabsvæsen

1900-1918 (diverse år) 18. Kassebog 1 bd.
Protokollen har indeholdt kasseregnskabet juli 1900-okt.1904, men siderne med regnskabet april 1902-aug.1904 mangler. Indeholder også et mere summarisk regnskab 1909-1918 af kladdekarakter.

Personalet

1941-1985 19. Afløserjournal 1 bd.
Indeholder oplysninger om hvem der er afløst af hvem, hvorfor og i hvilken periode.

1940-1985 20. Protokol over ekstrabude og ansøgere mm. 1 bd.
Indeholder oversigt over ekstrabudenes arbejde og fortjeneste 1940-1943 samt protokol over ansøgere til landpostbudstillinger 1940-1985 mm.

Den daglige drift

1978-1988 21. Rapportbog 1 bd.

Sallingsund Færgested

Den bevarede protokol er afleveret fra P&T's Hovedarkiv.

1854-1865 1. Dagbog 1 bd.

Dagbog for færgeoverfarten til indførsel af klager fra passagerer. Klagerne skulle kommenteres af færgemanden og dernæst forevises øvrigheden og, hvert halve år, Generalpostdirektøren. Kun ganske få indførsler.

Skive Postkontor

I 1694 oprettedes en bipostrute fra Viborg over Skive til Nykøbing Mors, bestyret af postmesteren i Viborg, der sandsynligvis har privatansat en postekspeditør i Skive. 1732-1735 overtog Postvæsenet forsøgsvis postforbindelsen, og der oprettedes et egentligt bipostkontor, men i 1735 gik man tilbage til den tidligere ordning, der bestod til 1826, hvor der oprettedes et hovedpostkontor i Skive. Fra 1845 Skive Postkontor.

Ang. Skive Telegrafstation: Se nærmere under denne.

Korrespondance

1890-1916 Brevbøger 5 bd.

1. 1890-1905 ..... 1 bd.
2. 1905-1910 ..... 1 bd.
3. 1910-1911 ..... 1 bd.



Bag skranken i ekspeditionslokalet på Skive Postkontor i 1941.

	4. 1911-1915 ..... 1 bd.	
	5. 1916 ..... 1 bd.	
1890-1986	Journaler	59 bd.
Nemlig:	6. 1890-1911 ..... 1 bd.	
	Indeholder også 2 løse skrivelser fra 1889 og 1893.	
	7. 1911-1915 ..... 1 bd.	
	8. 1916-1918 ..... 1 bd.	
	9. 1918-1919 ..... 1 bd.	
	10. 1919-1920 ..... 1 bd.	
	11. 10/4-20/7 1920 ..... 1 bd.	
	12. 20/7-6/11 1920 ..... 1 bd.	
	13. 1920-1921 ..... 1 bd.	
	14. 12/2-28/5 1921 ..... 1 bd.	

15. 30/5-25/9 1921 ..... 1 bd.
16. 1921-1922 ..... 1 bd.
17. 1922-1923 ..... 1 bd.
18. 1923-1924 ..... 1 bd.
19. 1924-1925 ..... 1 bd.
20. 30/1-30/9 1925 ..... 1 bd.
21. 1925-1926 ..... 1 bd.
22. 1926-1927 ..... 1 bd.
23. 1927-1928 ..... 1 bd.
24. 1928-1929 ..... 1 bd.
25. 13/4-15/11 1929 ..... 1 bd.
26. 1929-1930 ..... 1 bd.
27. 1930-1931 ..... 1 bd.
28. 1931-1932 ..... 1 bd.
29. 1932-1933 ..... 1 bd.
30. 1933-1934 ..... 1 bd.
31. 1934-1939 ..... 1 bd.
32. 1939-1943 ..... 1 bd.
33. 1943-1944 ..... 1 bd.
34. 1944-1945 ..... 1 bd.
35. 1945-1946 ..... 1 bd.
36. 1947 ..... 1 bd.
37. 1948-1949 ..... 1 bd.
38. 1949-1950 ..... 1 bd.
39. 1950-1951 ..... 1 bd.
40. 1952-1953 ..... 1 bd.
41. 1953-1956 ..... 1 bd.
42. 1956-1957 ..... 1 bd.
43. 1958-1959 ..... 1 bd.
27/6 1957-31/7 1958 mangler.
44. 1960-1961 ..... 1 bd.
21/4 1959-21/4 1960 mangler.
45. 1961-1962 ..... 1 bd.
46. 1963 ..... 1 bd.
47. 1964-1965 ..... 1 bd.
48. 1965-1966 ..... 1 bd.
49. 1967-1968 ..... 1 bd.
50. 1968-1970 ..... 1 bd.
51. 1970-1971 ..... 1 bd.

52. 1971-1973 ..... 1 bd.
53. 1973-1974 ..... 1 bd.
54. 1975-1977 ..... 1 bd.
55. 1977-1978 ..... 1 bd.
56. 1978-1980 ..... 1 bd.
57. 1980-1981 ..... 1 bd.
58. 1981-1982 ..... 1 bd.
59. 1982-1983 ..... 1 bd.
60. 25/1-31/12 1983 ..... 1 bd.
61. 1/1-12/11 1984 ..... 1 bd.
62. 1984-1985 ..... 1 bd.
63. 1985-1986 ..... 1 bd.
64. 30/6-30/9 1986 ..... 1 bd.

1922-1945 Journaler II 3 bd.
Indeholder efterlysninger, reklamationer o.l.
65. 1922-1927 ..... 1 bd.
66. 1927-1939 ..... 1 bd.
67. 1939-1945 ..... 1 bd.

1976-1980 68. Kassererens journal 1 bd.

1930-1987 Journalsager 8 pk.
Henlagt efter journalnøgle, der findes øverst i første pakke.
69. A1a-A1d ..... 1972-1986 1 pk.
70. A1e-A7b ..... 1964-1986 1 pk.
71. A8-A11+C1a ..... 1961-1986 1 pk.
72. C1b ..... 1945-1986 1 pk.
73. C1c1-C1c3,E1-E4a ..... 1930-1986 1 pk.
74. F3-F6 ..... 1976-1986 1 pk.
75. G1,H1-H6,I,K,L3-L8 ... 1938-1987 1 pk.
76. L5-L8, M2-M7 ..... 1932-1987 1 pk.

Inspektion

1942-1981 77. Revisionsprotokol 1 bd.
Efterkontrollering af landpostruter og kontrabøger mm.

Den daglige drift

1969-1980 78. Rapportbog 1 bd.

1977-1986 Rapportbøger for Skive B. 2 bd.
Banegårdspostekspeditionen i Skive.
79. 1977-1981 ..... 1 bd.
80. 1981-1986 ..... 1 bd.

1938-1950 81. Ordrebog 1 bd.

Skive Telegrafstation

I 1857 åbnedes en privat telegrafstation i Skive. 1. april 1871 overtog Statstelegrafen stationen, der 1878-1904 bestyredes af posmesteren.

I 1898 åbnedes en selvstændig statstelefoncentral i Skive. Denne blev i 1904 sammenlagt med telegrafstationen, der herefter bestyredes af Telegrafvæsenet indtil sammenlægningen i 1927.

Korrespondance

1871-1907, 1909-1926 Kopibøger 3 bd.
1. 1871-1901 ..... 1 bd.
2. 1898-1907 ..... 1 bd.
Påbegyndt som kopibog for den indtil 30/11 1904 selvstændige telefoncentral.
3. 1909-1926 ..... 1 bd.
Indeholder også en sides indførsler april/maj 1904 samt et løst indlagt ark med en kortfattet beskrivelse af stationens historie til 1926.

1871-1927 Journaler 3 bd.
For både indkomne og afgåede sager.
4. 1871-1901 ..... 1 bd.

5. 1898-1913 ..... 1 bd.
Påbegyndt som journal for telefoncentralen.
6. 1914-1927 ..... 1 bd.

Inventar

1898-1903 7. Inventarprotokol 1 bd.

Regnskabsvæsen

1887-1925 Kassebøger 5 bd.
8. 1887-1899 ..... 1 bd.
9. 1900-1905 ..... 1 bd.
10. 1905-1912 ..... 1 bd.
11. 1912-1920 ..... 1 bd.
12. 1920-1925 ..... 1 bd.
Fra 1.april 1925 deles kassebogen i henholdsvis en hoved- og en ekspeditionskassebog.

1925-1928 Hovedkassebøger 2 bd.
13. 1925-1926 ..... 1 bd.
14. 1926-1928 ..... 1 bd.

1925-1928 Ekspeditionskassebøger 2 bd.
15. 1925-1926 ..... 1 bd.
16. 1926-1928 ..... 1 bd.

Thisted Postkontor

Den bipostrute, der i 1694 blev oprettet mellem Viborg, Skive, Nykøbing og Thisted, bestyret af postmesteren i Viborg som privat kontrahent, førte sandsynligvis til oprettelsen af en mindre postekspedition i Thisted. 1732-1735 overtog Postvæsenet forsøgsvis postforbindelsen, og der oprettedes et egentligt bipostkontor; men i 1735 gik man tilbage til den tidligere ordning, der bestod til 1826, hvor der oprettedes et hovedpostkontor i Thisted. Fra 1845 Thisted Postkontor.

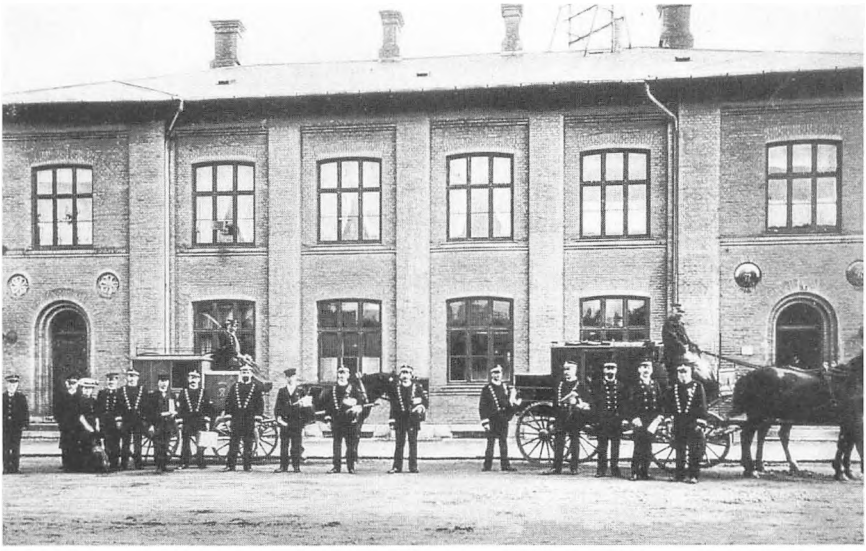

Thisted Postkontor, omkring 1910.

Korrespondance

1852-1935 Kopibøger 14 bd.
(diverse år)

1. 1852-1865 ..... 1 bd.
2. 1874-1877 ..... 1 bd.
3. 1889-1897 ..... 1 bd.
4. 1897-1904 ..... 1 bd.
5. 1904-1905 ..... 1 bd.
6. 1905-1911 ..... 1 bd.

   Bagfra er protokollen anvendt som kopibog for telegrafstationen 1889-1905.
7. 1911-1916 ..... 1 bd.
8. 1916-1917 ..... 1 bd.
9. 1917-1919 ..... 1 bd.
10. 1919-1922 ..... 1 bd.
11. 1922-1925 ..... 1 bd.
12. 1925-1929 ..... 1 bd.
13. 1929-1931 ..... 1 bd.
14. 1931-1935 ..... 1 bd.

1898-1984 Journaler 22 bd.

15. 1898-1907 ..... 1 bd.
Ingen indførsler aug. 1899-okt. 1902. Indeholder også en meget tidlig udgave af den senere anvendte journalnøgle med litra; her dog med tal.
16. 1907-1911 ..... 1 bd.
17. 1912-1916 ..... 1 bd.
18. 1916-1917 ..... 1 bd.
19. 1917-1919 ..... 1 bd.
20. 1920-1923 ..... 1 bd.
21. 1923-1928 ..... 1 bd.
22. 1937-1939 ..... 1 bd.
1928-1937 mangler.
23. 1939-1941 ..... 1 bd.
24. 1945-1948 ..... 1 bd.
1941-1945 mangler.
25. 1950-1952 ..... 1 bd.
21/12 1948-29/11 1950 mangler.
26. 1956-1957 ..... 1 bd.
1952-1956 mangler.
27. 1957-1958 ..... 1 bd.
28. 1958-1961 ..... 1 bd.
29. 1961-1963 ..... 1 bd.
30. 1963-1965 ..... 1 bd.
31. 1965-1967 ..... 1 bd.
32. 1967-1970 ..... 1 bd.
33. 1970-1972 ..... 1 bd.
34. 1972-1976 ..... 1 bd.
35. 1976-1981 ..... 1 bd.
36. 1981-1984 ..... 1 bd.

1816-1876, 1907-1910 Skrivelser 2 pk.

Kronologisk henlagt.
37. 1816-1845 ..... 1 pk.
38. 1846-1876, 1907-1910 ..... 1 pk.
Skrivelserne 1907-1910 udgør et læg, der er udtaget af en af kopibøgerne. Sagerne omhandler især posttyveriet 20./21. sept. 1907.

1906-1991 Journalsager 16 pk.

Der er ikke afleveret journalnøgle fra postkontoret. Sagerne er derfor henlagt efter standardjournalnøglen med anmærkninger, hvor denne er fraveget.

39. A1,A7+A8 ..... 1957-1991 1 pk.
40. A9-A16 ..... 1941-1987 1 pk.

A12, A14, A15 og A16 omfatter henholdsvis understøttelser, samarbejdsudvalg, forretningsorden samt opgørelser over funktion og tjenestefrihed.

41. B ..... 1922-1981 1 pk.

Omfatter postkørsler, kontrahenter, Vildsund Færgeri (bygninger) m.m.

42. C: B-M ..... 1920-1984 1 pk.

De enkelte postekspeditioner og brevsamlingssteder er pakket i alfabetisk orden.

43. C: H ..... 1915-1985 1 pk.
44. C: N-S ..... 1906-1983 1 pk.
45. C: S-T ..... 1915-1987 1 pk.
46. C: V-Ø + diverse ..... 1919-1984 1 pk.
47. C: Diverse ..... 1957-1985 1 pk.
48. D2+D3 ..... 1928-1978 1 pk.
49. E1,E2,+E5 ..... 1947-1986 1 pk.

E5: Kontortider.

50. E6,E7,E9-E11+F1 ..... 1914-1986 1 pk.

E6: Omdelingstider; E7: Kassetømninger; E9: Bemanding; E10: Brevkasseanlæg; E11: Produktivitetsberegning.

51. F6-F9 ..... 1948-1986 1 pk.

F7: Avisvæsen; F8: Telegrammer +telefon; F9: Reklamationer.

52. F10,F14-F16+G1 ..... 1951-1986 1 pk.

F10: Firmameddelelser, fuldmagter m.m.; F14: Avisudklip m.m.; F15: Kundetjenesten; F16: Adressebogen. Sagerne under G1 omhandler salget af posthuset i Hurup.

53. G1+G8 ..... 1917-1985 1 pk.

De ældste bygningssager stammer fra 4.Opi.

G8:Kontormateriel.

54. H3,I+L ..... 1944-1986 1 pk.

H3: Checksager. Under L findes bl.a. sager ang. trafikterminalen i Thisted 1984-1985.

Regnskabsvæsen

1900-1902 55. Kassebog 1 bd.

Thisted Telegrafstation

En privat telegrafstation, der var oprettet i Thisted i 1857, blev i 1871 overtaget af Statstelegrafen. 1871-1883 blev stationen bestyret af postmesteren.

I Thisted Rådstuearkiv findes sager vedr. den privat anlagte telegraflinie Thisted-Hobro 1856-1890 (D 30-271 og D 30-272).

Korrespondance

Kopibog for telegrafstationen 1889-1905:

Se: Kopibog for Thisted Postkontor 1905-1911.

1925-1927 1. Korrespondancejournal 1 bd.

For både indkomne og afgåede sager.

Regnskabsvæsen

1898-1899 2. Kassebog 1 bd.

Vestervig Postkontor

I Vestervig oprettedes i 1854 et brevsamlingssted, der i 1874 forandredes til en selvstændig postekspedition. Vestervig Postkontor åbnedes i 1889.

I 1974 blev kontoret degraderet til postekspedition underlagt Hurup Pkt. Fra 1981 underlagt Thisted Pkt.

Den bevarede protokol er afleveret fra Hurup Pkt.

Inspektion

1913-1974 1. Inspektionsprotokol 1 bd.

Randers Postkreds

Randers Postkontor

Muligvis har der fra Postvæsenets oprettelse i 1624 været en slags mindre postekspedition i Randers, idet byen nævnes som station på den østjyske hovedrute. Hvornår hovedpostkontoret er oprettet vides ikke, men i 1674 får en postmester konfirmation på sin bestalling, så på dette tidspunkt må hovedpostkontoret eksistere. Fra 1845 Randers Postkontor.

Fra postkontoret blev også afleveret en række artikler og sager efter pm. L.K.W. v. Holstein, fortrinsvis af postal interesse. Sagerne er opstillet i Postmester L.K.W. von Holsteins privatarkiv, PR-2591 (3 pk.).

Randers Telegrafstation blev åbnet for drift 1. jan. 1857.

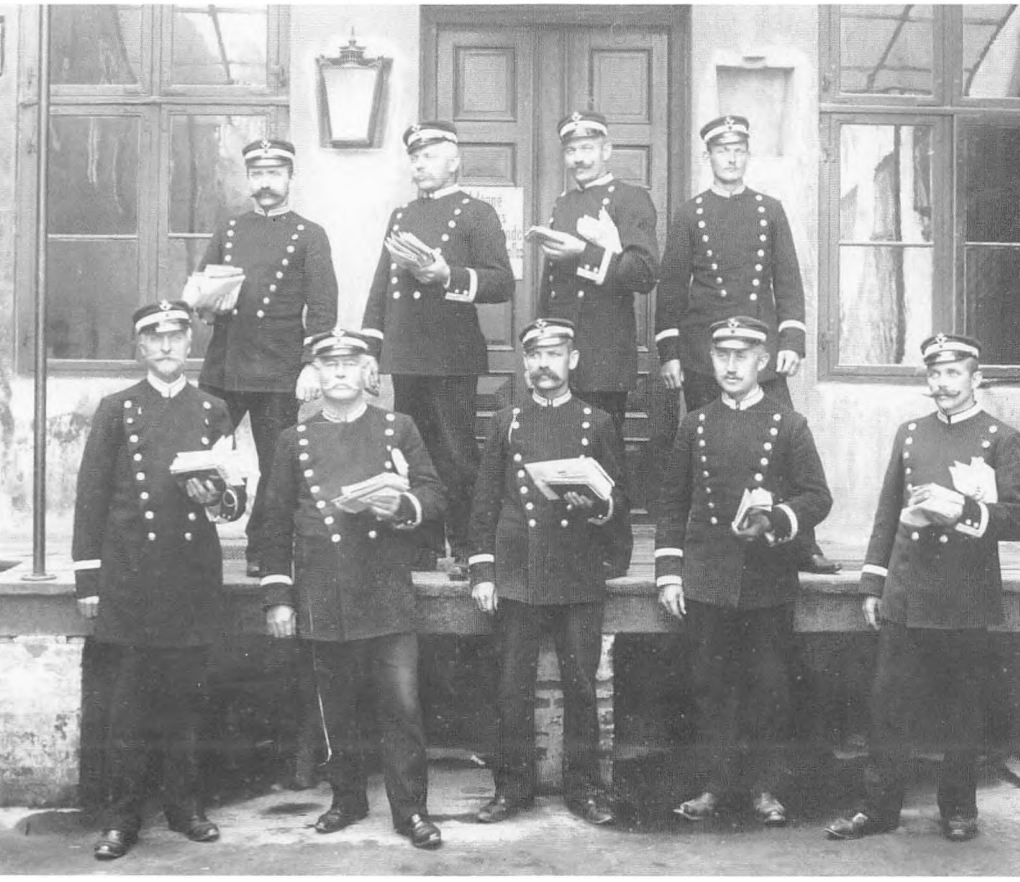

Brevbærere i Randers foran det gamle posthus, ca. 1920.

Korrespondance

1960-1986 Journaler 28 bd.

1. 1960-1962 ..... 1 bd.
2. 1962-1964 ..... 1 bd.
3. 1964-1966 ..... 1 bd.
4. 1966-1968 ..... 1 bd.
5. 1968-1969 ..... 1 bd.
6. 1969-1970 ..... 1 bd.
7. 1970-1971 ..... 1 bd.
8. 1971-1972 ..... 1 bd.
9. 1972-1973 ..... 1 bd.
10. 1973-1974 ..... 1 bd.
11. 1974-1975 ..... 1 bd.
12. 1975-1976 ..... 1 bd.
13. 9/2-4/11 1976 ..... 1 bd.
14. 1976-1977 ..... 1 bd.
15. 1977-1978 ..... 1 bd.
16. 10/4-31/12 1978 ..... 1 bd.
17. 1/1-31/8 1979 ..... 1 bd.
18. 1979-1980 ..... 1 bd.
19. 5/5-18/12 1980 ..... 1 bd.
20. 1980-1981 ..... 1 bd.
21. 1981-1982 ..... 1 bd.
22. 5/3-6/10 1982 ..... 1 bd.
23. 1982-1983 ..... 1 bd.
24. 14/4-29/12 1983 ..... 1 bd.
25. 1983-1984 ..... 1 bd.
26. 1984-1985 ..... 1 bd.
27. 1985-1986 ..... 1 bd.
28. 4/4-31/12 1986 ..... 1 bd.

1784-1827, 1876-1892 Ankomne skrivelser 5 pk.

29. 1784-1827 ..... 1 pk.
    Stammer fra en tidligere aflevering til Landsarkivet (Y 77 D-1).
30. 1876-1879 ..... 1 pk.
31. 1880-1885 ..... 1 pk.

32. 1886-1889 ..... 1 pk.
33. 1890-1892 ..... 1 pk.

1896-1913 Afgåede skrivelser 2 pk.
Koncepter til afgåede skrivelser fra postkontoret.
34. 1896-1907 ..... 1 pk.
35. 1908-1913 ..... 1 pk.

1898-1909 Skrivelser vedrørende regnskabsvæsen 2 pk.
36. 1898-1905 ..... 1 pk.
37. 1906-1909 ..... 1 pk.

1875-1922 38. Diverse skrivelser m.m. 1 pk.
Indeholder kurssager 1898-1922 samt kvittancer, kontrakter m.m. 1875-1913 samlet af postmester Jacob Th. Hansen, postmester i Randers 1898-1913.

1878-1987 Journalsager 149 pk.
Henlagt efter journalnøgle, der findes øverst i første pk. sammen med en alfabetisk liste over de forskellige arkivsagers litra og nr. Da brugen af underlitra har været ret begrænset er nogle litragrupper meget omfattende.
39. A1: A-E ..... 1962-1983 1 pk.
De mange sager under A1 er henlagt i alfabetisk orden i overensstemmelse med journalnøglen.
40. A1: E-Int.sik. ..... 1953-1985 1 pk.
41. A1: Int. sik. ..... 1969-1983 1 pk.
42. A1: Int. sik. ..... 1978-1985 1 pk.
43. A1: J-K ..... 1952-1987 1 pk.
Indeholder et læg ang. jubilæumsgratiale samt i resten af pakken kassedifferencesager, der er gemt som eksempel.
44. A1: K-L ..... 1966-1986 1 pk.
45. A1: P ..... 1942-1983 1 pk.
46. A1: Pers. forh. ..... 1961-1980 1 pk.

Da Regnskaberne over samtlige Indtægter og Udgifter
ved Randers Post kontor
for Tiden fra 1ste Maj 1898 til 31te Marts 1899
efter Forklaring af Cheferne for Postrevisionskontorerne med tilbørlig
Flid ere reviderede i bemeldte Kontorer, de deri faldne Antegnelser
ere deciderede og Decisionen er behørig opfyldt, bliver, i Overens-
stemmelse med Forordningen af 8de Juli 1840, angaaende det offent-
lige Kasse- og Regnskabsvæsen i Almindelighed, og under for-
nøden Reservation i Henhold til den 37te § i bemeldte Forordning
herved, ifølge allerhøjeste Resolutioner af 20de Februar 1866 og
8de November 1873, paa Indenrigsministerens Vegne meddelt
Kvittance for ovennævnte Regnskaber.

Finansministeriets andet Revisionsdepartement,
Kjøbenhavn, den 31. Juli 1899

Marius Gad

Nielsen

Kvittance
142. for Randers Post kontors Regnskaber for
Tiden fra 1ste Maj 1898 til 31te Marts 1899,
aflagte af Hr. Postmester J. T. Hansen.

No 159/99

Som andre statsinstitutioner benyttede såvel Generaldirektoratet som Revisionsdepartementet sig af udsøgt kancellisprog langt op i dette årh. Kvittance for Randers Postkontors regnskaber 1898- 1899. (Landsarkivet for Nørrejylland: Randers Postkontors arkiv).

47. A1: Pers. forh. ..... 1981-1986 1 pk.
48. A1: P-SU ..... 1966-1983 1 pk.
49. A1: SU ..... 1973-1980 1 pk.
50. A1: SU-Stil. ..... 1981-1987 1 pk.
51. A1: Strukturdebat ..... 1973-1981 1 pk.
52. A1: Strukturdebat ..... 1973-1986 1 pk.
53. A1: V-Æ ..... 1970-1986 1 pk.

Ang uddannelse, se: A1c-d, A7 og A9.

54. A1c-A1d ..... 1935-1962 1 pk.

Omfatter fællessager for henholdsvis kontor- og postbudpersonale, herunder uddannelse.

55. A2 ..... 1945-1983 1 pk.

A2 omfatter sager ang. tjenestefrihed, påtaler, funktion i højere stilling o.a.

56. A2 ..... 1948-1983 1 pk.
57. A2 ..... 1965-1986 1 pk.
58. A2 ..... 1946-1986 1 pk.
59. A2 ..... 1962-1983 1 pk.
60. A2-A3 ..... 1927-1983 1 pk.
61. A4 ..... 1965-1985 1 pk.
62. A4-A5 ..... 1955-1986 1 pk.
63. A7 ..... 1956-1984 1 pk.

Indeholder annoncering efter og indkaldelser til prøve af aspiranter samt ansøgninger til stillinger som cykel- eller ekstrabud.

64. A7: Undervisning ..... 1952-1967 1 pk.
65. A7: Kontorass. ..... 1947-1978 1 pk.
66. A7: Kontorass. ..... 1969-1986 1 pk.
67. A7: Kontorass. ..... 1981 1 pk.
68. A7: Kontorass. ..... 1982 1 pk.
69. A7: Pb. ..... 1946-1972 1 pk.
70. A7: Pb. ..... 1971-1973 1 pk.
71. A7: Pb. ..... 1974-1977 1 pk.
72. A7: Pb. ..... 1976-1982 1 pk.
73. A7: Pb. ..... 1982-1986 1 pk.
74. A7: Elever ..... 1965-1983 1 pk.
75. A7: Elever ..... 1971-1985 1 pk.
76. A7: Elevuddannelse .... 1973-1975 1 pk.
77. A7: Elevuddannelse .... 1974-1976 1 pk.

78. A9 ..... 1954-1986 1 pk.
79. A9 ..... 1951-1983 1 pk.
80. A9 ..... 1965-1982 1 pk.
81. A9: Arbejdslister ..... 1949-1963 1 pk.
1 pk. arbejdslister for ekstrabude gemt som eksempel.
82. A10: Overarbejde ..... 1945-1969 1 pk.
Fortegnelser over overarbejde m.m.; en pk. gemt som eksempel. Tidligere betegnet A8.
83. A11 + B ..... 1942-1986 1 pk.
Sagerne under B omfatter kontrakter om postbefordring.
84. B: Postkørsler ..... 1934-1980 1 pk.
Omfatter også jernbanekørsel samt journal over togforsinkelser 1968-1971 (1 bd.)
85. B ..... 1957-1969 1 pk.
Omfatter Randers-Hadsundbanen samt uregelmæssigheder.
86. B ..... 1964-1969 1 pk.
Postbefordring ad søvejen og til Grønland.
87. C: Fællessager mm. .... 1935-1972 1 pk.
Indeholder fællessager for postekspeditioner og brevsamlingssteder samt kontrakter om frimærkesalg. Sagerne ang. de enkelte underliggende posthuse er anbragt i alfabetisk orden uanset posthusets status.
88. C: Allingåbro ..... 1912-1960 1 pk.
89. C: Allingåbro ..... 1949-1976 1 pk.
90. C:Asferg+Assentoft .... 1908-1972 1 pk.
Indeholder også sager ang. postekspeditionen Volk Mølle, der i 1957 skiftede navn til Assentoft.
91. C: Assentoft ..... 1952-1976 1 pk.
92. C: Auning ..... 1912-1959 1 pk.
93. C: Auning ..... 1951-1981 1 pk.
94. C: Bjerregrav ..... 1905-1976 1 pk.
95. C: Fårup ..... 1906-1966 1 pk.
96. C: Fårup ..... 1956-1977 1 pk.
97. C: Gassum+Gjerlev .... 1880-1967 1 pk.

98. C: Gjerlev ..... 1952-1980 1 pk.
99. C: Hald+Handest ..... 1883-1972 1 pk.
100. C: Harridslev m.fl. .... 1880-1977 1 pk.
Omfatter også Haslund og Holbæk.
101. C: Karlsberg m.fl. ..... 1880-1976 1 pk.
Omfatter Karlsberg, Hastrup, Helstrup, Vester Velling og Mellerup.
102. C: Rd 1 ..... 1934-1972 1 pk.
103. C: Rd 2 ..... 1954-1977 1 pk.
104. C: Rd 2,11,13+14 ..... 1946-1983 1 pk.
105. C: Rd 15 + 16 ..... 1949-1984 1 pk.
106. C: Rd 17 ..... 1953-1984 1 pk.
107. C: Spentrup ..... 1893-1980 1 pk.
108. C: Sønderbæk m.fl. .... 1880-1986 1 pk.
Også Tindbæk, Tvede og Tånum.
109. C: Uggelhuse ..... 1879-1971 1 pk.
110. C: Vivild ..... 1923-1976 1 pk.
111. C: Vivild+Voldum ..... 1878-1973 1 pk.
112. C: Øster Alling m.fl. ... 1886-1987 1 pk.
Også Øster Tørslev, Ålum og Årslev. Ang. Ørsted Postekspedition: Se: Ørsted Postkontors arkiv.
113. D: Fællessager ..... 1946-1966 1 pk.
114. D: Avisomdeling mv. .. 1931-1984 1 pk.
Indeholder også fortegnelse over lpb. og lp.ruter 1936-1952.
115. D: Avisomd.+lp.ruter .. 1946-1985 1 pk.
116. E: Avisudklip ..... 1956-1967 1 pk.
117. E: Avisudklip ..... 1968-1969 1 pk.
118. E: Avisudklip ..... 1969-1970 1 pk.
119. E: Avisudklip ..... 1970 1 pk.
120. E: Avisudklip ..... 1971-1972 1 pk.
121. E: Avisudklip ..... 1973-1981 1 pk.
122. E: Forretningsorden ... 1949-1980 1 pk.
Indeholder bl.a. trykt forretningsorden 1964 (1 bd.)
123. E: BPL m.m. ..... 1975-1984 1 pk.
124. E: BPL ..... 1979-1982 1 pk.
125. E: BPL ..... 1981-1984 1 pk.

126. E: BPL ..... 1982-1984 1 pk.
127. E: Pressen om P&T .... 1972-1974 1 pk.
128. E: Pressen om P&T .... 1974-1980 1 pk.
129. E: Pressen om P&T .... 1980-1984 1 pk.
130. E: Gl. tj.lister ..... 1944-1963 1 pk.
131. E-E1 ..... 1960-1979 1 pk.
132. E1 ..... 1936-1971 1 pk.
133. E2 ..... 1962-1972 1 PK.
134. E2 ..... 1940-1958 1 pk.
135. E2 ..... 1903-1976 1 pk.
136. E4: Brevkasser m.m. ... 1938-1975 1 pk.
137. F1: a ..... 1955-1984 1 pk.

Sagerne under F er henlagt i alfabetisk orden i overensstemmelse med journalnøglen. Dog er sager ang. brevforsendelser m.m. henlagt under F1a.

138. F1: Aviser ..... 1952-1981 1 pk.
139. F1: a-f ..... 1964-1984 1 pk.
140. F1: h-I.K. ..... 1960-1983 1 pk.
141. F1: m-P.P. ..... 1953-1977 1 pk.
142. F1: Pakker ..... 1960-1985 1 pk.
143. F1: p-PI ..... 1956-1976 1 pk.
144. F1: PI-p ..... 1956-1982 1 pk.
145. F1: PGA-v ..... 1961-1985 1 pk.
146. F1a ..... 1949-1965 1 pk.

Indeholder sager ang. forsendelsers beskaffenhed, behandling m.m. samt sager ang. brevforsendelser.

147. F2 ..... 1978-1980 1 pk.
148. F2 ..... 1953-1983 1 pk.
149. F2 ..... 1952-1980 1 pk.
150. F4 ..... 1965-1981 1 pk.
151. F4-F5 ..... 1960-1984 1 pk.
152. F6 ..... 1958-1972 1 pk.

Sager ang. fejlsendelse af post til Vivild.

153. F6: Forsinkelser ..... 1965-1974 1 pk.
154. F6: Forsinkelser ..... 1969-1978 1 pk.
155. F6: Forsinkelser ..... 1977-1980 1 pk.

156. F6: Klager ..... 1958-1965 1 pk.
157. F6: Klager ..... 1965-1980 1 pk.
158. F6: Klager + F7 ..... 1959-1983 1 pk.
159. G1-G2 ..... 1894-1972 1 pk.

Bygningssager vedr. eksisterende postbygninger er forblevet ved postkontoret.

160. G3: Kontormateriel .... 1951-1973 1 pk.
161. G3: Kontormateriel .... 1969-1984 1 pk.
162. G3-G4 ..... 1899-1984 1 pk.
163. G6-G8 ..... 1952-1984 1 pk.
164. G9: Motorkøretøjer .... 1949-1971 1 pk.

Motorkøretøjer og færdselsuheld blev tidligere benævnt henholdsvis G4a2 og G4a4.

165. G9: Færdselsuheld .... 1957-1966 1 pk.
166. H: b-c ..... 1964-1986 1 pk.

Sagerne er henlagt alfabetisk efter journalnøglen.

167. H: c ..... 1953-1986 1 pk.
168. H: f-kasse og regnskab . 1941-1986 1 pk.
169. H: Kasse og regnskab .. 1964-1984 1 pk.
170. H: k & r -postgiro ..... 1963-1986 1 pk.
171. H: Postgiro ..... 1956-1986 1 pk.
172. H: Postgiro ..... 1971-1986 1 pk.
173. H: Postgiro ..... 1971-1985 1 pk.
174. H: Postgiro ..... 1958-1977 1 pk.

Sagerne ang. overtræk af girokonto omfatter også sager ang. inddrivelse af skyld til Postvæsenet.

175. H: Postgiro m.m. ..... 1967-1986 1 pk.
176. H: Giro + diverse ..... 1941-1982 1 pk.

Diverse regnskabssager omfatter bl.a. overleveringsforretninger.

177. I: Statistik ..... 1925-1958 1 pk.
178. I: Statistik ..... 1955-1968 1 pk.
179. I: Statistik ..... 1969-1980 1 pk.
180. K: Juleperioder ..... 1979-1983 1 pk.
181. L: Diverse ..... 1950-1976 1 pk.

Litra L: Andre sager, er henlagt alfabetisk ef-

ter journalnøglen. Diverse sager omfatter bl.a. i første pk. sager ang. Randers by's 650 års jubilæum 1952.

182. L: Diverse ..... 1962-1982 1 pk.
183. L: Div-oplysninger .... 1952-1984 1 pk.
184. L: Opl.-kundetj. ..... 1967-1984 1 pk.
185. L: Kundetj.-pr.obl. .... 1954-1981 1 pk.
186. L:300 års jubilæum .... 1973-1975 1 pk.
187. L: Rent.+pensioner .... 1920-1962 1 pk.

1935-1946 Sager ang. krigsårene 3 pk.

Omfatter sager ang. forholdet til værnemagten, telefonspærringer, undtagelsestilstand, luftværn, postgang o.m.a.

188. I ..... 1 pk.
189. II ..... 1 pk.
190. III ..... 1 pk.

Inspektion

1961-1967 191. Tilsynsbog 1 bd.

Postmesterens tilsyn med og inspektion af underliggende posthuse.

Regnskabsvæsen

1941-1971 192. Kontorholdsudgifter 1 bd.

Bog over kontorholds-, elektricitets- og alm. bygningsudgifter.

Befordringsvæsenet

1852-1853 193. Befordringsprotokol 1 bd.

Protokollen stammer fra en tidligere aflevering til Landsarkivet (Y 77 D-2).

Randers Telegrafstation

Telegrafstationen åbnedes 1/1 1857.

Korrespondance

1883-1907 Kopibøger 2 bd.
1. 1883-1900 ..... 1 bd.
2. 1900-1907 ..... 1 bd.

Regnskabsvæsen

1890-1894 3. Kassebog 1 bd.



Randers Telegrafstation, 1909.

1901-1913	Journaler over krediterede gebyrer	4 bd.
	4. 1901-1906	1 bd.
	5. 1906-1908	1 bd.
	6. 1908-1911	1 bd.
	7. 1911-1913	1 bd.

Ebeltoft Postkontor

Ved Postforordningen af 1694 oprettedes en privat bipost fra Århus til Ebeltoft, og der er sandsynligvis samtidig oprettet en form for postekspedition i byen. I 1750 oprettes et bipostkontor i Ebeltoft og i 1810 et hovedpostkontor. Fra 1845 Ebeltoft Postkontor.

I perioden 1870-1889 var kontoret degraderet til postekspedition.

Ebeltoft Telegrafstation åbnedes 1/1 1866 og blev fra 1871 bestyret af postekspeditøren. Den bevarede kopibog, der også omhandler postkontoret, er anbragt i postkontorets arkiv (nr. 1).



To forskellige typer af posthusbygninger: Ebeltoft Postkontor på den gamle jernbanestation før 1971.

Korrespondance

1866-1877, 1. Kopibog 1 bd.
1903-1916

Denne bog er påbegyndt som kopibog for Ebeltoft Telegrafstation 1866-1877 – de senere år dog med kun kortfattede notitser om afsendte skrivelser. 1903-1916 er bogen fortsat som kopibog for postkontoret.

1974-1978, Journaler 6 bd.
1982-1986

2. 1974-1978 ..... 1 bd.
3. 1982-1983 ..... 1 bd.
4. 1/1-14/12 1984 ..... 1 bd.
5. 1984-1985 ..... 1 bd.
6. 1985-1986 ..... 1 bd.
7. 27/11-31/12 1986 ..... 1 bd.



Ebeltoft Postkontor fra 1971.

1916-1989 Journalsager 13 pk.

Henlagt efter journalnøgle, der findes øverst i første pakke.

8. A1a-A2,A6a,A7,A9,A12, A13 ..... 1934-1989 1 pk.
9. A14-A16 ..... 1972-1987 1 pk.
10. B. B2, C + D2 ..... 1916-1987 1 pk.

Sagerne under B består af et læg med overvejende postkørselssager 1920-1946, der i 1983 af postmesteren blev indsendt til Post- og Telegrafmuseet i forbindelse med destruktion (!) af arkivsager.

11. D2, E1+E2 ..... 1921-1986 1 pk.
12. E3 ..... 1981-1987 1 pk.
13. E3a, E3d, F1 ..... 1971-1986 1 pk.
14. F1g,F2a,F3g,F3i,F6 .... 1968-1986 1 pk.
15. G1a ..... 1920-1981 1 pk.

En del af bygningssagerne stammer fra 3. Opi.

16. G1d,G2,G2c,G3 ..... 1961-1984 1 pk.
17. G3,G4,G6 ..... 1967-1986 1 pk.
18. G10,H1-H2,H4,H9 ..... 1964-1987 1 pk.
19. H10,I1,I2,I6,K ..... 1977-1986 1 pk.
20. L1,L3,L15,L16 ..... 1968-1986 1 pk.

Bygningssager

1952-1984 21. Bygningssynsprotokol 1 bd.

Den daglige drift

1967-1989 22. Rapportbog 1 bd.

1955-1972 23. Ordrebog 1 bd.

Grenå Postkontor

I 1694 åbnedes en bipostrute fra Århus til Grenå, og i den forbindelse må der være oprettet en mindre postekspedition i Grenå. I 1751 oprettes et bipostkontor og i 1810 et hovedpostkontor i byen. Fra 1845 Grenå Pkt.

I perioden 1870-1889 var postkontoret degraderet til postekspedition.

Grenå Telegrafstation åbnedes i 1866.

Korrespondance

1842-1854, Kopibøger 3 bd.

1875-1889

1. 1842-1854 ..... 1 bd.
   Modtaget fra De Post- og Telegrafhistoriske Samlinger i Århus.
2. 1875-1884 ..... 1 bd.
   Består af 3 løse hæfter, der tilsyneladende er udrevet af forskellige protokoller, men som er indholdsmæssigt sammenhængende.



Grenå post- og telegrafbygning, opført 1908-09.

3. 1884-1889 ..... 1 bd.
Kopier for 1889 er løst indlagt i bogen.

1905-1912 4. Brevbog 1 bd.

1811-1840 5. Cirkulærefortegnelse (kopi) 1 bd.
Kopi af »Reversal« over ordrer og cirkulærer indgået til Grenå Postkontor, med afskrift eller resume af indholdet. Originalen befinder sig i De Post- og Telegrafhistoriske Samlinger i Århus.

1860-1986 Journaler 30 bd.
6. 1860-1888 ..... 1 bd.
7. 1889-1904 ..... 1 bd.
8. 1905-1915 ..... 1 bd.
9. 1915-1918 ..... 1 bd.
Indeholder både journal over indgåede og afgåede skrivelser (brevbog).
10. 1918-1920 ..... 1 bd.
11. 1920-1923 ..... 1 bd.
12. 1923-1926 ..... 1 bd.
13. 1926-1929 ..... 1 bd.
14. 1929-1932 ..... 1 bd.
1932-1939 mangler.
15. 1939-1940 ..... 1 bd.
16. 1940-1943 ..... 1 bd.
17. 1943-1945 ..... 1 bd.
18. 1945-1947 ..... 1 bd.
19. 1947-1949 ..... 1 bd.
20. 1949-1951 ..... 1 bd.
21. 1951-1954 ..... 1 bd.
22. 1954-1956 ..... 1 bd.
23. 1956-1957 ..... 1 bd.
24. 1957-1959 ..... 1 bd.
25. 1959-1961 ..... 1 bd.
26. 1961-1963 ..... 1 bd.
27. 1963-1965 ..... 1 bd.
28. 1966-1969 ..... 1 bd.
29. 1969-1972 ..... 1 bd.

30. 1972-1973 ..... 1 bd.
31. 1974-1978 ..... 1 bd.
32. 1978-1981 ..... 1 bd.
33. 1981-1983 ..... 1 bd.
34. 1983-1985 ..... 1 bd.
35. 1985-1986 ..... 1 bd.

1815-1817, 1826-1911 Ankomne skrivelser 3 pk.

36. 1815-1817, 1826-1869 ..... 1 pk.
De 4 skrivelser 1815-1817 er modtaget fra Post- og Telegrafmuseet, mens sagerne 1826-1869 er kommet fra De Post- og Telegrafhistoriske Samlinger i Århus.
37. 1870-1879 ..... 1 pk.
38. 1879-1911 ..... 1 pk.
Indeholder skrivelser 1880-1889 samt kontrakter med landpostbude o.l 1879-1911.

1895-1991 Journalsager 64 pk.

Henlagt efter journalnøgle, der findes øverst i første pakke.

39. A1a ..... 1927-1986 1 pk.
40. A1c-A1e+A1g ..... 1971-1986 1 pk.
41. A3-A4 ..... 1963-1986 1 pk.
42. A5a-A5c ..... 1950-1986 1 pk.
43. A5e-A5g ..... 1964-1987 1 pk.
44. A6a ..... 1966-1986 1 pk.
45. A6b-A7 ..... 1965-1987 1 pk.
46. A9a-A9b+A10-A11 .... 1954-1989 1 pk.
47. B1-B2b ..... 1896-1986 1 pk.
48. B2b-B3 ..... 1960-1986 1 pk.
49. B4-B5 ..... 1934-1986 1 pk.
50. B6a-B8 ..... 1930-1986 1 pk.
51. C1+C2: Anholt ..... 1947-1987 1 pk.
52. C2: Anholt ..... 1915-1976 1 pk.
53. C2: Anholt-Fjeller. ..... 1928-1986 1 pk.
54. C2: Gjerr.+Glesbg. ..... 1911-1986 1 pk.
55. C2: Grenå 1 ..... 1910-1986 1 pk.

56. C2: Hallendr.-Lyngby ... 1908-1987 1 pk.
57. C2: Mastrup-Ramten ... 1912-1986 1 pk.
58. C2: Ryomgd.-Tornled ... 1912-1991 1 pk.

Sager fra Ryomgård før 1981: Se Ryomgård Postkontors arkiv.

59. C2: Tranehuse ..... 1911-1986 1 pk.
60. C2: Trustrup-Voldby .... 1912-1986 1 pk.
61. C2: Ørum+Ålsø ..... 1895-1987 1 pk.
62. D1a ..... 1911-1974 1 pk.
63. D2+D4 ..... 1911-1974 1 pk.
64. E1a-E1b ..... 1940-1985 1 pk.
65. E1b-E2a ..... 1974-1986 1 pk.
66. E2a ..... 1939-1986 1 pk.
67. E2b-E3b ..... 1943-1987 1 pk.
68. E4-E5 ..... 1976-1984 1 pk.
69. E5 ..... 1981-1984 1 pk.
70. E5 ..... 1982-1987 1 pk.
71. E6 ..... 1980-1986 1 pk.
72. E6 ..... 1986-1987 1 pk.
73. F1a ..... 1963-1986 1 pk.
74. F1a ..... 1984-1986 1 pk.
75. F1b-F1c ..... 1948-1987 1 pk.
76. F1d ..... 1961-1985 1 pk.
77. F1d-F4 ..... 1946-1987 1 pk.
78. F5 ..... 1944-1986 1 pk.
79. F6-F7 ..... 1956-1986 1 pk.
80. F7-F8 ..... 1977-1986 1 pk.

Af F8, kvalitetsmeddelelser, er kun et enkelt læg gemt som eksempel.

81. G1-G1a1 ..... 1915-1983 1 pk.

Ang. bygningssager: Se også under Bygningssager, hvor der findes sager returneret fra Prg. 3 i forbindelse med postregionens nedlæggelse.

82. G1a1 ..... 1949-1986 1 pk.
83. G1a1-G1a4 ..... 1949-1986 1 pk.

Ang. bygninger i Ryomgård før ca 1980: Se Ryomgård Pkt.'s arkiv.

84. G1b, G2d+G3a ..... 1923-1987 1 pk.
85. G3a1 ..... 1963-1984 1 pk.

86. G3a2, G3a9+G3a11 .... 1934-1987 1 pk.
87. G3a3 ..... 1918-1949 1 pk.
Også materielfortegnelser og rekvisitlister foruden materieljournaler.
88. G3c, G5-G7 ..... 1940-1986 1 pk.
89. G9 ..... 1928-1986 1 pk.
90. H1a1 ..... 1918-1986 1 pk.
91. H1a2-H1d ..... 1956-1986 1 pk.
92. H2a ..... 1919-1982 1 pk.
93. H2a ..... 1969-1987 1 pk.
94. H3 ..... 1957-1986 1 pk.
95. H4 ..... 1944-1986 1 pk.
96. H4 ..... 1981-1987 1 pk.
97. H4b-H6 ..... 1973-1987 1 pk.
98. I1a ..... 1948-1986 1 pk.
99. I1a+I1c ..... 1980-1984 1 pk.
100. I1b, I2a-I3 ..... 1960-1987 1 pk.
101. L1a+L1d ..... 1939-1986 1 pk.
102. L4a, L4c, L6 m.m. .... 1943-1986 1 pk.
M.m. omfatter et læg ang. sikkerhedsforanstaltninger under besættelsen.

Bygningssager

1928-1986 Bygningssager 7 pk.
Tilbagesendte bygningssager til postkontoret fra Prg.3 ved postregionens nedlæggelse.
103. Grenå Pkt. I ..... 1928-1980 1 pk.
104. Grenå Pkt. II ..... 1973-1976 1 pk.
105. Grenå Pkt. III ..... 1964-1985 1 pk.
106. Fjellerup+Glesborg .... 1961-1983 1 pk.
107. Grenå 1-Trustrup ..... 1970-1983 1 pk.
108. Ørum+inventar (Gr) ... 1971-1982 1 pk.
109. Materiel (Gr) ..... 1944-1986 1 pk.

Inspektion

1913-1976 110. Inspektionsprotokol 1 bd.

Regnskabsvæsen

1854-1865, 1889-1893 Kassebøger 2 bd.

111. 1854-1865 ..... 1 bd.
Modtaget fra De Post- og Telegrafhistoriske Samlinger.
112. 1889-1893 .....1 bd.

1865-1905 (diverse år) 113. Regnskabssager 1 pk.

Indeholder udrevne sider af en kassebog dækkende perioden dec.1865-juni 1867 samt kvittancer, ekstrakt- og avisregnskaber m.m. fra forskellige år.

Samarbejdsvalg

1979-1986 114. Samarbejdsudvalgsreferater 1 pk.

Ang. samarbejdsudvalg: Se også: Journalsager A1c.

Den daglige drift

1926-1988 (diverse år) Rapportbøger 9 bd.

115. 1926-1941 ..... 1 bd.
116. 1929-1939 ..... 1 bd.
Ang. telefon- og telegrafsager.
117. 1941-1955 ..... 1 bd.
118. 1961-1964 ..... 1 bd.
119. 1968-1970 ..... 1 bd.
120. 1970-1974 ..... 1 bd.
121. 1974-1979 ..... 1 bd.
122. 1975-1978 ..... 1 bd.
123. 1985-1988 ..... 1 bd.

1935-1966 Ordrebøger 3 bd.

124. Landpostbude ..... 1935-1966 1 bd.

125. Postbude ..... 1948-1966 1 bd.
126. Kontorpersonalet ..... 1960-1962 1 bd.

1850-1852 127. Kvitteringsbog 1 bd.
Protokol til indførsel af ankommende penge- og pakkepostforsendelser, der forsynes med modtagerens kvittering ved udlevering. Modtaget fra De Post- og Telegrafhistoriske Samlinger.

Befordringsvæsenet

1831-1865 128. Cirkulærefortegnelse for befordringskontoret 1 bd.
Modtaget fra P&T's Hovedarkiv.

Grenå Telegrafstation

Telegrafstationen blev åbnet for drift 1/1 1866. Stationen blev bestyret af postmesteren.

Korrespondance

1866-1924 1. Kopibog 1 bd.

1866-1906 2. Journal 1 bd.
For både ind- og afgåede skrivelser.

1865, 1875-1906 Skrivelser m.m. 2 pk.
Indeholder ankomne skrivelser 1865 og 1877-1900 samt koncepter til afgåede skrivelser 1885-1904; desuden kvittancer og andre regnskabssager 1875-1906.
3. 1865, 1877-1890 ..... 1 pk.
4. 1875-1906 ..... 1 pk.

Hadsten Postkontor

I Hadsten åbnedes i 1863 et brevsamlingssted, der i 1885 blev forandret til en selvstændig postekspedition. I 1908 oprettedes Hadsten Postkontor.

I 1992 blev kontoret underlagt Randers Pkt.

Korrespondance

1947-1986 Journaler 16 bd.

1. 1947-1951 ..... 1 bd.
2. 1951-1958 ..... 1 bd.
3. 1958-1961 ..... 1 bd.
4. 1961-1963 ..... 1 bd.
5. 1963-1964 ..... 1 bd.
6. 1965-1966 ..... 1 bd.
7. 1966-1968 ..... 1 bd.
8. 1968-1970 ..... 1 bd.

18/2 1970-30/8 1971 mangler.

9. 1971-1973 ..... 1 bd.
10. 1973-1974 ..... 1 bd.
11. 1974-1976 ..... 1 bd.
12. 1976-1978 ..... 1 bd.
13. 1979-1980 ..... 1 bd.
14. 1981-1983 ..... 1 bd.
15. 1983-1985 ..... 1 bd.
16. 1985-1986 ..... 1 bd.

1880-1987 Journalsager 13 pk.

Henlagt efter journalnøgle, der findes øverst i første pakke.

17. A1 ..... 1969-1986 1 pk.
18. A1a ..... 1970-1986 1 pk.
19. A1b-A1c ..... 1969-1984 1 pk.
20. A1c ..... 1976-1986 1 pk.
21. A1d-A1e ..... 1970-1986 1 pk.
22. A1f, A4-A5 ..... 1969-1986 1 pk.
23. A7,A9,A11,B1-B8 ..... 1955-1987 1 pk.
24. C1+C2: Voldum ..... 1957-1986 1 pk.

25. C2:Hammel/Sporup+C3 . 1929-1986 1 pk.
Indeholder bl.a. bygningssynsprotokol for Hammel Pkt. 1952-1984.
26. D1+E1 ..... 1880-1987 1 pk.
Sagerne ang. landpostvæsen omfatter kontrakter 1880-1908 samt fællessager 1885-1943, mens E1 dækker årene 1968-1987.
27. E2+E4 ..... 1967-1986 1 pk.
28. F1a-F4 ..... 1962-1986 1 pk.
29. F6, F8, H1c + I ..... 1941-1987 1 pk.

Bygningssager

1923-1985 Bygningssynsprotokoller 2 bd.
30. 1923-1950 ..... 1 bd.
31. 1951-1985 ..... 1 bd.

Inspektion

1914-1975 32. Inspektionsprotokol 1 bd.

Den daglige drift

1940-1976 Ordrebøger 3 bd.
33. 1940-1965 ..... 1 bd.
34. 1963-1973 (pb.-personalet) ..... 1 bd.
35. 1965-1976 (kontorpersonalet) ..... 1 bd.

Postmesterens øvrige hverv

1942-1966 36. Kassebog for stempelpapirforhandling 1 bd.
Postmesteren var autoriseret stempelpapirforhandler.

Havndal Postkontor

I 1877 oprettedes en mindre postekspedition i Udbyneder. Denne blev i forbindelse med Randers-Hadsund Banens åbning i 1883 flyttet til Havndal Station. I 1902 oprettedes Havndal Postkontor.

I 1981 blev kontoret underlagt Hadsund Postkontor og i 1985 Randers Postkontor.

De få bevarede sager er afleveret fra Randers Postkontor.

Korrespondance

1925-1984 Sager ang. landpostvæsen 2 pk.

Foruden landpostsager indeholder første pakke også sager ang. postekspeditionerne i Udbyhøj og i Norup.

1. 1925-1984 ..... 1 pk.
2. 1968-1984 ..... 1 pk.

Knebel Postkontor

Knebel Postkontor blev oprettet i 1907. I 1977 blev postkontoret omdannet til postekspedition underlagt Ebeltoft Postkontor.

De få bevarede sager er afleveret fra Ebeltoft Pkt.

Korrespondance

1926-1987 1. Sager ang. landpostvæsen 1 pk.

1907-1983 2. Bygningssager m.m. 1 pk.

Indeholder sager ang. bygninger og materiel, tilbagesendt fra 3. Opi.; bygningssynsprotokol 1954-1983 samt læg med skrivelser ang. postkørsler, brevkassetømning o.l. 1907-1924.

Langå Postkontor

Kort efter åbningen af jernbanestrækningen Langå-Viborg i 1863 oprettedes et brevsamlingssted i Langå. I 1882 forandredes brevsamlingsstedet til postekspedition, og i 1908 åbnedes Langå Postkontor.

I 1981 blev kontoret underlagt Bjerringbro Pkt. og i 1986 Randers Pkt.

Korrespondance

1896-1908, Brevbøger 5 bd.
1916-1934

De 3 første bd. indeholder også afskrifter af nogle ankommende skrivelser og har ellers kopibogskarakter. 1. bd. indeholder også fortegnelse over lpb. samt på bagsiden nogle ældre notater (1886-87).

1. 1896-1900 ..... 1 bd.
2. 1901-1905 ..... 1 bd.
3. 1905-1908 ..... 1 bd.
4. 1916-1926 ..... 1 bd.
5. 1927-1934 ..... 1 bd.

1927-1932, Journaler 7 bd.,1 pk.
1948-1987

6. 1927-1932 ..... 1 bd.
7. 1948-1951 ..... 1 bd.
8. 1951-1953 ..... 1 bd.
9. 1953-1960 ..... 1 bd.
10. 1960-1970 ..... 1 bd.
11. 1970-1974 ..... 1 bd.
12. 1974-1975 ..... 1 bd.
13. 1975-1987 (10 bd.) ..... 1 pk.

1917-1991 Journalsager 9 pk.

Henlagt efter journalnøgle, der findes øverst i første pk.

14. A2, A7-A10 + A12 ..... 1938-1989 1 pk.
15. C ..... 1925-1991 1 pk.

16. D2-D4 + E2 ..... 1936-1981 1 pk.
17. F4, F8, G1-G2a ..... 1917-1980 1 pk.
Bygningssagerne (G1) stammer fra Bygningstjenesten, hvorfra de er tilsendt postkontoret.
18. G9, H1, H2 + H4 ..... 1965-1982 1 pk.
19. K ..... 1973-1977 1 pk.
20. K ..... 1978-1981 1 pk.
21. K ..... 1982-1986 1 pk.
22. L3 + M ..... 1942-1979 1 pk.

Bygningssager

1923-1984 Bygningssynsprotokoller 2 bd.
Også syn over banegårdspostbygningen.
23. 1923-1950 ..... 1 bd.
24. 1952-1984 ..... 1 bd.

Inspektion

1962-1978 25. Revisionsprotokol 1 bd.
Postmesterens revision af kontrabøger og afregningsbøger m.m.

1965-1980 26. Tilsynsbog 1 bd.
Postmesterens tilsyn med omlæsning, distrikter m.v.

Personalet

1949-1972 (diverse år) Afløsningsprotokoller 3 bd.
Protokoller over tjenester udført af afløsere med angivelse af årsagen til afløsningen.
27. 1949-1954 ..... 1 bd.
28. 1963-1968 ..... 1 bd.
29. 1968-1972 ..... 1 bd.

Den daglige drift

1964-1975 30. Rapportbog for Langå B 1 bd.

1964-1975 Ordrebøger 3 bd.
31. 1964-1970 ..... 1 bd.
32. 1970-1975 ..... 1 bd.
33. Langå B 1970-1972 ..... 1 bd.

Kort

Udateret 34. Kort med indtegnede landpostruter 1 pk.
8 kortudsnit, der tilsammen dækker postkontorets distrikt, med indtegning af de enkelte landpostruter.

Mariager Postkontor

Ved postordningen af 1694 oprettedes en bipost til Mariager og derved sandsynligvis en mindre postekspedition i privat regi. I 1814 blev biposten offentlig, og der oprettedes en egentlig postekspedition. I 1831 oprettedes hovedpostkontor i Mariager og i 1845 Mariager Postkontor.



1887-1927 havde Post- og Telegrafvæsenet i Mariager til huse i Kirkegade, som det ses på dette billede fra før 1911.

1852-1889 var kontoret degraderet til selvstændig postekspedition.

I 1973 blev kontoret igen degraderet til postekspedition underlagt først Hobro Pkt., fra 1979 Hadsund Pkt. og fra 1985 underlagt Randers Pkt.

Mariager Telegrafkontor åbnedes i 1869.

Korrespondance

1904-1936 Brevbøger 3 bd.
1. 1904-1915 ..... 1 bd.
2. 1916-1927 ..... 1 bd.
3. 1927-1936 ..... 1 bd.

1885-1915 4. Journal 1 bd.
Journal 1886-1915. Bagfra findes få sider brevbog 1885-1886.

1970-1973 5. Journal 1 bd.
Indeholder også få indførsler fra 1978.

1831-1914 (diverse år) Skrivelser 5 pk.
Kronologisk henlagt. Der findes ingen sager 1860-1864, 1866-1867 og 1892.
6. 1831-1853 ..... 1 pk.
7. 1854-1859 + 1865 ..... 1 pk.
8. 1868-1891 ..... 1 pk.
Sagerne 1868-1886 er afleveret sammen med 4. Opi's arkiv.
9. 1893-1905 ..... 1 pk.
10. 1906-1914 ..... 1 pk.

1891-1978 Journalsager 8 pk.
Der er ikke afleveret nogen journalnøgle fra posthuset. Sagerne er derfor henlagt efter standardjournalnøglen og litrabetegnelserne er rettet i overensstemmelse med denne.
11. A1-A2, A6-A9 + A11 ... 1894-1973 1 pk.

12. A11,B1,B3,B5,B7+B8	..	1946-1974	1 pk.
13. C, D1-D2	.....	1891-1973	1 pk.
14. E1-E2, E4 + F3	.....	1964-1973	1 pk.
15. G1-G4	.....	1895-1978	1 pk.
16. H + I	.....	1915-1976	1 pk.
17. I + K	.....	1911-1973	1 pk.
18. K + L	.....	1951-1974	1 pk.

Bygningssager

1957-1973 19. Bygningssynsprotokol 1 bd.

Inspektion

1913-1973 20. Inspektionsprotokol 1 bd.

Regnskabsvæsen

1851-1859 21. Kassebog 1 bd.

Den daglige drift

1929-1964 22. Rapportbog 1 bd.
Indeholder også en del løse papirer ang. postgangen.

1958-1971 23. Ordrebog 1 bd.

Diverse år 24. Blanketter og formularer 1 pk.
Eksempler på blanketter, formularer o.l. til brug for kontoret til rekvisitioner, statistikopgørelser, ansøgninger, forsendelser m.m.

Postmesterens øvrige hverv

1871-1909 25. Sager ang. Statsanstalten for Livsforsikring 1 pk.
Indeholder skrivelser 1893-1909 samt regnskabs- og kassebog 1871-1901.

1901-1915, Kassebøger for Statsanstalten 3 bd.
1919-1927

26. 1901-1907 ..... 1 bd.
27. 1907-1915 ..... 1 bd.
28. 1919-1927 ..... 1 bd.

Mariager Telegrafstation

Telegrafstationen åbnedes for drift 1/2 1869 og blev bestyret af postekspeditøren/postmesteren.

Korrespondance

1869-1907 1. Journal 1 bd.
Ført regelmæssigt frem til 1902. Enkelte indførsler 1903 og 1907.

1869-1927 Skrivelser 2 pk.
2. 1869-1922 ..... 1 pk.
Indeholder ankomne skrivelser 1886-1909 (1898 og 1899 mangler); kvittancer 1869-1877 samt instruktive skrivelser, statistik og inventarsager m.m. ca 1899-1922.
3. 1910-1927 ..... 1 pk.
1915 mangler.

Regnskabsvæsen

1889-1907, Kassebøger 3 bd.
1913-1922

4. 1889-1901 ..... 1 bd.
5. 1902-1907 ..... 1 bd.
6. 1913-1922 ..... 1 bd.

1907-1914 Kontokreditbøger 3 bd.
Bøger over kreditbeløb for telefon- og tele-

grafekspeditioner for kontohavere. De samlede daglige beløb overførtes til »Journal over krediterede gebyrer«.
7. 1907-1910 ..... 1 bd.
8. 1910-1912 ..... 1 bd.
9. 1912-1914 ..... 1 bd.

1907-1914 10. Journal over krediterede gebyrer 1 bd.

Ryomgård Postkontor

I forbindelse med åbningen af Randers-Grenå Banen i 1876 blev der oprettet et brevsamlingssted i Ryomgård. I 1877 forandredes brevsamlingsstedet til postekspedition, og i 1908 åbnedes Ryomgård Postkontor.

I 1981 blev postkontoret underlagt Grenå Postkontor.

Arkivet er afleveret fra Grenå Pkt.

Korrespondance

1980-1981 1. Journal 1 bd.

1932-1986 Journalsager 8 pk.

Henlagt efter litra efter standardjournalnøglen.
2. A ..... 1963-1979 1 pk.
3. A ..... 1944-1981 1 pk.

Omfatter alm. personelle sager 1980-1981 samt sager ang. ekstrabude, kontormedhjælpere m.fl. 1944-1980.
4. C + D ..... 1936-1981 1 pk.
5. E + G: Bygninger ..... 1932-1986 1 pk.

En stor del af sagerne ang. bygninger og materiel stammer fra Prg.3.
6. G: Nybygning ..... 1968-1981 1 pk.
7. G: Materiel ..... 1935-1981 1 pk.

8. G: Automobiler + H ..... 1941-1981 1 pk.
9. I, K + L ..... 1959-1981 1 pk.

Rønde Postkontor

I 1856 flyttedes brevsamlingsstedet i Bjødstrup til Rønde Kro. I 1873 blev brevsamlingsstedet forandret til en postekspedition, og i 1889 åbnedes Rønde Postkontor. I 1981 blev kontoret underlagt Ebeltoft Pkt.

De få bevarede sager er afleveret fra Ebeltoft Pkt.

1926-1986 1. Diverse sager 1 pk.
Indeholder bygnings- og materielsager, der stammer fra 3. Opi samt sager ang. fejltællingsgodtgørelse og telefonabonnement.

Udbyhøj Telegrafstation

En tidligere anlagt privat telegrafstation blev i 1871 overtaget af Statstelegrafen.

Korrespondance

1871-1903 1. Kopibog 1 bd.
Indlagt i bogen findes 3 kvartalsregnskaber for stationen 1879-1880. Bogen er afleveret fra Randers Postkontor.

Ørsted Postkontor

I 1864 oprettedes i Ørsted et brevsamlingssted, der i 1876 forandredes til en selvstændig postekspedition og i 1889 til Ørsted Postkontor.

I 1977 forandredes postkontoret igen til postekspedition, underlagt Randers Postkontor.

Korrespondance

1971-1977 Journaler 5 bd.

1. 1971-1972 .....1 bd.
2. 1972-1974 .....1 bd.
3. 1974-1975 .....1 bd.
4. 1975-1977 .....1 bd.
5. 6/4-2/7 1977 .....1 bd.

1883-1980 (diverse år) 6. Korrespondancesager 1 pk.

Indeholder et læg med ældre skrivelser og koncepter 1883-1906 samt sager ang. personelle forhold, kontorhold, landpostbude, bygninger og materiel 1922-1980.

Inspektion

1914-1975 7. Inspektionsprotokol 1 bd.

Regnskabsvæsen

1876-1879 8. Kassebog 1 bd.

Kassebogen og de efterfølgende regnskabssager stammer fra en tidligere aflevering til Landsarkivet (Y 79 A-1).

1876+1879 9. Regnskabssager 1 pk.

Omfatter ekstraktregnskab for okt.1876 samt avisregnskab for april kvartal 1879.

Den daglige drift

1963-1976 10. Rapportbog 1 bd.

Århus Postkreds

Århus Postkontor

Ved Postvæsenets oprettelse i 1624 er der sandsynligvis oprettet en mindre postekspedition i Århus, idet byen blev station på den østjyske hovedrute. Før 1694, måske allerede straks efter 1653, oprettedes et hovedpostkontor og i 1845 Århus Postkontor.

Arkivet omfatter også sager ang. Århus Avis- og Pakkepostekspedition, oprettet 1952 og fra 1987 selvstændigt postkontor, fra 1988 under navnet Århus Postterminal, senere Århus Postcenter. Desuden findes en enkelt journal fra Galten Postkontor, der i 1923 blev underlagt Århus Pkt.

Korrespondance

1886-1986 Journaler 109 bd.
(diverse år)

Journalerne frem til 1960 er afleveret fra De Post- og Telegrafhistoriske Samlinger i Århus.

1. 1886-1895 ..... 1 bd.
2. 1910-1911 ..... 1 bd.

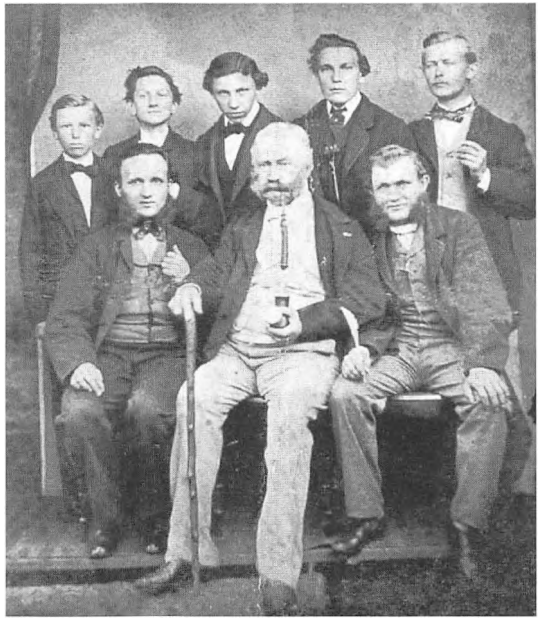

Århus Postkontors personale 1862. Siddende fra venstre: Fuldmægtig Hoff, postmester, major Joakim Brechwoldt og fuldmægtig Mathiesson. Stående fra venstre: Postelev C.F.Møller, kontoristerne Erik Herskind, Napoleon Knudsen og K.A. Wimmer samt 1. fuldmægtig P.L.Wimmer.

3. 1911-1913 ..... 1 bd.
4. 1913-1915 ..... 1 bd.
5. 1915-1917 ..... 1 bd.
6. 1917-1920 ..... 1 bd.
7. 1920-1923 ..... 1 bd.
8. 1923-1925 ..... 1 bd.
9. 1925-1928 ..... 1 bd.
10. 1928-1929 ..... 1 bd.
11. 1929-1931 ..... 1 bd.
12. 21/1-2/10 1931 ..... 1 bd.
13. 1931-1932 ..... 1 bd.
14. 1932-1933 ..... 1 bd.
15. 26/1-19/9 1933 ..... 1 bd.
15 A. 1933-1934 ..... 1 bd.
16. 1/5-18/12 1934 ..... 1 bd.
17. 1934-1935 ..... 1 bd.
18. 1935-1936 ..... 1 bd.
19. 1936-1937 ..... 1 bd.
20. 1938-1939 ..... 1 bd.
21. 1939-1940 ..... 1 bd.
22. 1941-1942 ..... 1 bd.
23. 1942-1943 ..... 1 bd.
24. 1943-1944 ..... 1 bd.
25. 17/2-2/12 1944 ..... 1 bd.
26. 1944-1945 ..... 1 bd.
27. 7/9-14/12 1945 ..... 1 bd.
28. 1945-1946 ..... 1 bd.
29. 1/4-19/7 1946 ..... 1 bd.
30. 19/7-28/10 1946 ..... 1 bd.
31. 1946-1947 ..... 1 bd.
32. 8/2-5/6 1947 ..... 1 bd.
33. 1947-1948 ..... 1 bd.
34. 1948-1949 ..... 1 bd.
35. 1949-1950 ..... 1 bd.
36. 1950-1951 ..... 1 bd.
37. 1951-1952 ..... 1 bd.
38. 1952-1953 ..... 1 bd.
39. 1953-1954 ..... 1 bd.
40. 1954-1956 ..... 1 bd.

41. 1957-1958 ..... 1 bd.
42. 1958-1959 ..... 1 bd.
43. 1959-1960 ..... 1 bd.
44. 9/2-10/11 1960 ..... 1 bd.
45. 1960-1961 ..... 1 bd.
46. 1961-1962 ..... 1 bd.
47. 17/3-30/10 1962 ..... 1 bd.
48. 1962-1963 ..... 1 bd.
49. 1963-1964 ..... 1 bd.
50. 15/1-8/5 1964 ..... 1 bd.
51. 1964-1965 ..... 1 bd.
52. 29/1-15/9 1965 ..... 1 bd.
53. 1965-1966 ..... 1 bd.
54. 10/5-30/12 1966 ..... 1 bd.
55. 2/1-2/9 1967 ..... 1 bd.
56. 1967-1968 ..... 1 bd.
57. 2/1-12/8 1968 ..... 1 bd.
58. 1968-1969 ..... 1 bd.
59. 11/3-26/9 1969 ..... 1 bd.
60. 1969-1970 ..... 1 bd.
61. 25/3-23/9 1970 ..... 1 bd.
62. 1970-1971 ..... 1 bd.
63. 17/3-1/9 1971 ..... 1 bd.
64. 1/9-20/11 1971 ..... 1 bd.
65. 1971-1972 ..... 1 bd.
66. 1/3-6/9 1972 ..... 1 bd.
67. 1972-1973 ..... 1 bd.
68. 17/2-17/8 1973 ..... 1 bd.
69. 1973-1974 ..... 1 bd.
70. 13/2- 23/8 1974 ..... 1 bd.
71. 1974-1975 ..... 1 bd.
72. 11/2-31/10 1975 ..... 1 bd.
73. 1975-1976 ..... 1 bd.
74. 7/5-31/12 1976 ..... 1 bd.
75. 1/1-19/8 1977 ..... 1 bd.
76. 20/8-30/11 1977 ..... 1 bd.
77. 1977-1978 ..... 1 bd.
78. 20/3-3/7 1978 ..... 1 bd.
79. 4/7-17/10 1978 ..... 1 bd.

80. 18/10-31/12 1978 ..... 1 bd.
81. 2/1-3/4 1979 ..... 1 bd.
82. 3/4-26/6 1979 ..... 1 bd.
83. 26/6-10/10 1979 ..... 1 bd.
84. 1979-1980 ..... 1 bd.
85. 14/1-11/4 1980 ..... 1 bd.
86. 11/4-21/7 1980 ..... 1 bd.
87. 21/7-24/10 1980 ..... 1 bd.
88. 1980-1981 ..... 1 bd.
89. 30/1-7/5 1981 ..... 1 bd.
90. 7/5-24/8 1981 ..... 1 bd.
91. 24/8-6/12 1981 ..... 1 bd.
92. 1981-1982 ..... 1 bd.
93. 23/2-27/7 1982 ..... 1 bd.
94. 28/7-22/11 1982 ..... 1 bd.
95. 1982-1983 ..... 1 bd.
96. 22/3-27/7 1983 ..... 1 bd.
97. 28/7-23/11 1983 ..... 1 bd.
98. 1983-1984 ..... 1 bd.
99. 7/3-4/7 1984 ..... 1 bd.
100. 4/7-7/11 1984 ..... 1 bd.
101. 1984-1985 ..... 1 bd.
102. 22/2-19/6 1985 ..... 1 bd.
103. 19/6-4/10 1985 ..... 1 bd.
104. 1985-1986 ..... 1 bd.
105. 22/1-2/5 1986 ..... 1 bd.
106. 2/5-8/8 1986 ..... 1 bd.
107. 8/8-10/11 1986 ..... 1 bd.
108. 10/11 1986-5/1 1987 ..... 1 bd.

1939-1945 109. K-Journal 1 bd.
Kassererens journal.

1917-1923 110. Journal for Galten Postkontor 1 bd.
Galten var selvstændigt postkontor 1902-1923, hvorefter posthuset blev postekspedition under Århus Pkt.

1971-1981 Journaler for Viby J Postekspedition 11 bd.

111. 1971-1972 ..... 1 bd.
112. 28/2-22/12 1972 ..... 1 bd.
113. 1972-1974 ..... 1 bd.
114. 1974-1976 ..... 1 bd.
115. 27/1-19/10 1976 ..... 1 bd.
116. 1976-1977 ..... 1 bd.
117. 1977-1978 ..... 1 bd.
118. 1978-1979 ..... 1 bd.
119. 12/2-29/12 1979 ..... 1 bd.
120. 1980-1981 ..... 1 bd.
121. 11/2-31/12 1981 ..... 1 bd.

1912-1991 Journalsager 110 pk.

Henlagt efter journalnøgle, der findes øverst i første pakke.

122. A1 ..... 1969-1977 1 pk.
123. A1 ..... 1976-1980 1 pk.
124. A1 ..... 1979-1984 1 pk.
125. A1 ..... 1981-1984 1 pk.
126. A1 ..... 1984-1986 1 pk.
127. A1a ..... 1973-1978 1 pk.
128. A1a ..... 1979-1984 1 pk.
129. A1a ..... 1985-1986 1 pk.
130. A1b ..... 1973-1979 1 pk.
131. A1b ..... 1979-1986 1 pk.
132. A1c ..... 1973-1986 1 pk.
133. A1e ..... 1972-1978 1 pk.
134. A1e ..... 1979-1982 1 pk.
135. A1e-A1f ..... 1966-1986 1 pk.
136. A1g ..... 1976-1982 1 pk.

Samarbejdsudvalgsreferater 1951-1973 findes under Samarbejdsudvalg.

137. A1g ..... 1979-1987 1 pk.
138. A1g ..... 1980-1986 1 pk.
139. A1h ..... 1973-1986 1 pk.
140. A1i ..... 1971-1986 1 pk.
141. A1k-A1l ..... 1975-1985 1 pk.
142. A2 ..... 1927-1963 1 pk.

143. A3-A4 ..... 1968-1986 1 pk.
144. A4-A5 ..... 1927-1982 1 pk.
145. A7a ..... 1969-1975 1 pk.
146. A7a ..... 1975-1977 1 pk.
147. A7a ..... 1977-1979 1 pk.
148. A7a ..... 1979-1980 1 pk.
149. A7a ..... 1981-1983 1 pk.
150. A7a-A7b ..... 1973-1986 1 pk.
151. A7b ..... 1975-1983 1 pk.
152. A7b-A8 ..... 1936-1986 1 pk.
153. A9-A10 ..... 1936-1987 1 pk.
154. A10-A11 ..... 1974-1985 1 pk.
155. A11-A12 ..... 1923-1987 1 pk.
156. A14-A15 ..... 1974-1986 1 pk.
157. A16-A18 ..... 1976-1982 1 pk.
A18: Også referater o.l. fra sikkerhedsudvalg.
158. A18 ..... 1977-1985 1 pk.
159. A20 + A23-A27 ..... 1978-1986 1 pk.
A23: Langtidsledige; A24: Personaleudviklingscentre; A25: Ændringer i kompetancefordeling; A26: »Nordjob«; A27: Projekt Århus.
160. B1-B3 ..... 1931-1985 1 pk.
161. B3 ..... 1929-1980 1 pk.
162. B3-B4 ..... 1959-1985 1 pk.
163. B4 ..... 1938-1958 1 pk.
164. B5 ..... 1926-1978 1 pk.
165. B5 ..... 1962-1985 1 pk.
166. B5+B9 ..... 1968-1985 1 pk.
167. C1a:Rissk.-Skødstr. ... 1928-1976 1 pk.
168. C1a: Tranbjerg J ..... 1938-1981 1 pk.
169. C1a: Trige+Tunø ..... 1926-1978 1 pk.
170. C1a: Viby+Åbyhøj .... 1927-1975 1 pk.
171. C1a: Århus 1 + 2 ..... 1919-1975 1 pk.
172. C1a: Århus 2 + 3 ..... 1912-1975 1 pk.
173. C1a: Århus 4 + 5 ..... 1929-1987 1 pk.
174. C1a: Århus 6-8 ..... 1956-1988 1 pk.
175. C1a:Århus 30,31+33 ... 1926-1979 1 pk.
176. C1a: Århus 34+35 ..... 1929-1979 1 pk.
177. C1a: Århus 36+37 ..... 1958-1979 1 pk.

178. C1b-C2 ..... 1935-1983 1 pk.
179. C2 ..... 1943-1969 1 pk.
180. C2 ..... 1940-1979 1 pk.
181. D1 ..... 1929-1963 1 pk.
182. D1 ..... 1938-1974 1 pk.
183. D2 ..... 1933-1977 1 pk.
184. D2-D3 ..... 1967-1982 1 pk.
185. E1: Postkontoret ..... 1973-1979 1 pk.
186. E1: Underlagte ..... 1958-1976 1 pk.
187. E1: Underlagte ..... 1958-1975 1 pk.
188. E2 ..... 1965-1976 1 pk.
189. E2 ..... 1970-1978 1 pk.
190. E2 ..... 1965-1975 1 pk.
191. E2-E3 ..... 1962-1976 1 pk.
192. E4 ..... 1939-1985 1 pk.
193. E5-E6 ..... 1915-1982 1 pk.
194. E6-E7 ..... 1946-1986 1 pk.
195. E7 ..... 1961-1985 1 pk.
196. E8 ..... 1935-1986 1 pk.
197. E9-E9a ..... 1964-1986 1 pk.
198. E9a, E10 + E12 ..... 1967-1986 1 pk.
199. F1 ..... 1974-1983 1 pk.
200. F1-F1a ..... 1980-1986 1 pk.
201. F1a ..... 1976-1977 1 pk.
202. F1a ..... 1977-1978 1 pk.
203. F1a ..... 1978-1985 1 pk.
204. F1b ..... 1976-1985 1 pk.
205. F1c ..... 1976-1985 1 pk.
206. F1c-F1d ..... 1975-1983 1 pk.
207. F1e-F1f ..... 1977-1984 1 pk.
208. F1g-F3a ..... 1937-1984 1 pk.
209. F3a+F3c ..... 1975-1978 1 pk.
210. F3b-F5 ..... 1965-1984 1 pk.
211. F6-F10 ..... 1971-1985 1 pk.
212. F12,F13-F13a ..... 1937-1979 1 pk.

F13 og F13a omhandler forskellige former for bedragerier o.l.

213. F13-F13a ..... 1979-1988 1 pk.
214. F13a, F17+F19 ..... 1975-1988 1 pk.

F17: Postgiro; F19: Strukturudvalg.

215. F19+F22-F24 ..... 1974-1982 1 pk.

F23: Po-75.

216. F25-F27 ..... 1977-1985 1 pk.

217. G1 + G3a ..... 1930-1978 1 pk.

G1 omfatter ombygning i Hornslet 1969-1977 samt sager ang. garage til postmesteren 1930-1963. Øvrige bygningssager er forblevet på postkontoret.

218. G3a ..... 1969-1977 1 pk.

219. G3a + G3c ..... 1963-1987 1 pk.

220. G3c, G4 + G6 ..... 1944-1985 1 pk.

221. G9-G10 ..... 1930-1989 1 pk.

Af G9a, færdselsuheld, er kun enkelte sager gemt som eksempel. G10: Postreklamen 1930-1966.

222. H ..... 1964-1980 1 pk.

223. H ..... 1979-1986 1 pk.

224. H1 ..... 1988-1989 1 pk.

225. H1 ..... 1989+1991 1 pk.

226. I ..... 1966-1981 1 pk.

227. I ..... 1974-1985 1 pk.

228. K (diverse år) ..... 1930-1981 1 pk.

229. K ..... 1980-1986 1 pk.

230. Q ..... 1938-1955 1 pk.

Sager ang. bedriftsværn, mørklægning husvagter m.m.

231. Q + X ..... 1950-1985 1 pk.

Under Q findes også sager ang. bedriftssundhedstjenesten. X: Erhvervspraktik.

Bygningssager

1969-1977 232. Bygningssynsprotokol 1 bd.

For postekspeditioner, indleveringssteder og andre lokaler underlagt postkontoret.

1953-1983 233. Bygningssynsprotokol for Viby J 1 bd.

Inspektion

1952-1976 234. Inspektionsprotokol for Århus Avispostekspedition 1 bd.

1931-1976 235. Inspektionsprotokol for Århus 1 1 bd.

Regnskabsvæsen

1905-1927 236. Regnskabsordrer 1 bd.
Stående indtægts- og udgiftsordrer til månedsregnskabet. Dette og de følgende bd. ang. regnskabsvæsen er modtaget fra De Post- og Telegrafhistoriske Samlinger.

1917-1925 Antegnelser 2 bd.
Afskrift af antegnelser fra revisionen.
237. 1917-1920 ..... 1 bd.
238. 1920-1925 ..... 1 bd.
Bogen er oprindelig påbegyndt som journal over reklamationer vedr. pakkepost m.m. 1915-1917.

1941-1965 Kontorholdsjournaler 7 bd.
Journaler over anviste udgifter til kontorhold (konto 315).
239. 1941-1946 ..... 1 bd.
240. 1946-1950 ..... 1 bd.
241. 1950-1953 ..... 1 bd.
242. 1953-1957 ..... 1 bd.
243. 1957-1960 ..... 1 bd.
244. 1960-1963 ..... 1 bd.
245. 1963-1965 ..... 1 bd.

Statistik

1974-1978 246. Forsendelsesstatistik 1 bd.
Statistik over afg. og ank. forsendelser til og fra postkontoret (inclusive underlagte posthuse).

Samarbejdsvalg

1951-1973 Samarbejdsudvalgsprotokoller 2 bd.
247. 1951-1968 ..... 1 bd.
248. 1968-1973 ..... 1 bd.

Personalet

1971-1976 Tjenestejournaler 5 bd.,1 pk.
(diverse år)
Gemt som eksempler.
249. Kontorpers.1/12 1971-29/2 1972 ... 1 bd.
250. Kontorpers. 1/3-31/5 1972 ..... 1 bd.



Budstuen på Århus Postkontor ca. 1900.

251. Kontorpers. jan.-febr. 1975 ..... 1 bd.
252. Kontorpers. marts-april 1975 ..... 1 bd.
253. Kontorpers. maj-juni 1975 ..... 1 bd.
254. Lpb. og ekstrabude 1973+1976 .... 1 pk.

1972-1978 Kassedifferencejournaler 2 bd.
Journaler over personalets kassedifferencer. Gemt som eksempler.
255. 1972-1975 ..... 1 bd.
256. 1975-1978 ..... 1 bd.

1970-1985 257. Diverse personalesager 1 pk.
Indeholder eksempler på ugentlige fraværslister, nattjenestejournaler samt time- dagpenge-opgørelser.

Den daglige drift

1971-1987 Rapportbøger for kontrolløren 4 bd.
258. 1971-1977 ..... 1 bd.
259. 1977-1980 ..... 1 bd.
260. 1981-1984 ..... 1 bd.
261. 1984-1987 ..... 1 bd.

1971-1978 Rapportbøger for vagtmesteren 3 bd.
For vagtmesteren i underste kælder.
262. 1971-1974 ..... 1 bd.
263. 1974-1976 ..... 1 bd.
264. 1976-1978 ..... 1 bd.

1968-1980 265. Rapportbøger for afg. brevpost (6 bd.) 1 pk.
1. bd. omhandler kun hjemmefrankerede forsendelser i postkasserne.

1970-1983, 1987-1990 Rapportbøger for taske- og bipostvagten 1 bd., 2 pk.
266. 1970-1976 (8 bd.) ..... 1 pk.
267. 1976-1983 (5 bd.) ..... 1 pk.
268. 1987-1990 ..... 1 bd.

1974-1984 269. Rapportbog for Viby J 1 bd.

1983-1988 270. Rapportbog vedr. arbejdsskader for Viby J 1 bd.

1963-1972 Ordrebøger I 12 bd.
271. 5/1-10/10 1963 ..... 1 bd.
272. 17/7 1963-8/6 1964 ..... 1 bd.
273. 10/6 1964-13/4 1965 ..... 1 bd.
274. 14/4 1965-9/2 1966 ..... 1 bd.
275. 11/2-3/11 1966 ..... 1 bd.
276. 8/11 1966-10/7 1967 ..... 1 bd.
+ 1 opslag fra 1968.
277. 12/7 1967-7/3 1968 ..... 1 bd.
278. 14/3-16/9 1968 ..... 1 bd.
279. 19/9 1968-11/3 1969 ..... 1 bd.
280. 11/3 1969-2/1 1970 ..... 1 bd.
281. 12/12 1969-28/9 1970 ..... 1 bd.
28/9 1970-6/4 1971 mangler.
282. 6/4 1971-21/2 1972 ..... 1 bd.

1961-1973 Ordrebøger II 5 bd.
283. 1961-1963 ..... 1 bd.
284. 1963-1966 ..... 1 bd.
285. 1966-1969 ..... 1 bd.
286. 1969-1971 ..... 1 bd.
287. 1972-1973 ..... 1 bd.

1964-1979 288. Ordrebog for ank. afd. 1 bd.

1963-1966 Ordrebøger for øverste kælder 2 bd.
289. 1963-1964 ..... 1 bd.
290. 1964-1966 ..... 1 bd.

1963-1967, Ordrebøger for underste kælder 3 bd.
1982-1983
291. 1963-1964 ..... 1 bd.
292. 1964-1967 ..... 1 bd.
293. 1982-1983 ..... 1 bd.

1966-1977 Ordrebøger for Oplysningen 3 bd.
294. 1966-1971 ..... 1 bd.
295. 1971-1974 ..... 1 bd.
296. 1974-1977 ..... 1 bd.

1911-1918 297. Reklamationsjournal 1 bd.
Efterlysninger af breve med indlagte penge. Modtaget fra De Post- og Telegrafhistoriske Samlinger.

1974-1986 Efterlysningsjournaler o.l. 3 pk.
Eksempler på forskellige journaler over efterlysninger af manglende forsendelser. Opdelt efter forsendelsesart, ind- og udland, til og fra Århus osv.
298. I 1976-1981 ..... 1 pk.
299. II 1976-1984 ..... 1 pk.
300. III 1974-1986 ..... 1 pk.

1973-1980 Journaler over overtalligt gods 2 pk.
Journaler over fundne genstande fra pakker, løse julegaver o.l., indsendt til reklamationsafdelingen.
301. 1973-1977 ..... 1 pk.
302. 1978-1980 ..... 1 pk.

1945-1988 303. Diverse bøger 1 pk.
Eksempler på bøger og journaler brugt i den daglige drift ang. tilbagemeddelelser, husbrevkasser, hjemmefrankomaskiner, berigtigelseskort og indsendte avisudklip.

Kort

Diverse år 304. Kort 1 pk.
Diverse kort og målebordsblade med indtegnede landpostruter, distrikter o.l.

Posthusliv

1946-1954 305. Sager vedr. posthuset i »Den gamle By« samt 300-års jubilæet. 1 pk.

Indeholder korrespondance, avisudklip, fotos o.a. vedr. oprettelsen af posthuset i »Den gamle by« samt vedr. dettes indvielse og andre begivenheder i forbindelse med Århus Postkontors 300-års jubilæum i 1953.

Århus Telegrafstation

Århus Telegrafstation åbnedes for drift 1/1 1857. I 1897 tilknyttedes statstelefoncentral. Ved sammenlægningen af Post- og Telegrafvæsenet i 1927 forblev stationen selvstændig.

I 1987 overgik driften af rigstelefonen til JTAS og i aug. 1991 blev telegrafstationen lukket.

Sagerne blev afleveret til Landsarkivet i 1991, hvor de blev ordnet.

Ordningen er ikke helt i overensstemmelse med den model, der er anvendt ved de øvrige arkivers ordning.

Korrespondance

1896-1922 Kopibøger 4 bd.,1 pk.

1. 1/1 1896-30/9 1900 ..... 1 bd.
2. 1/10 1900-31/12 1904 ..... 1 bd.
3. 1/1 1905-20/1 1909 ..... 1 bd.
4. 20/1 1909-8/4 1913 ..... 1 bd.
5. 12/4 1913-11/3 1922 ..... 1 pk.

Sidste del af kopibøgerne består af løse ark i en pakke.

1891-1971 Journaler 39 bd.

For både ind- og udgående korrespondance.

6. 1/1 1891-12/7 1899 ..... 1 bd.

7. 13/7 1899-13/10 1903 ..... 1 bd.
8. 14/10 1903-7/6 1906 ..... 1 bd.
9. 7/6 1906-13/3 1908 ..... 1 bd.
10. 18/3 1908-21/6 1909 ..... 1 bd.
11. 21/6 1909-30/11 1910 ..... 1 bd.
12. 1/12 1910-19/6 1912 ..... 1 bd.
13. 19/6 1912-29/10 1913 ..... 1 bd.
14. 30/10 1913-17/8 1915 ..... 1 bd.
15. 17/8 1915-21/4 1917 ..... 1 bd.
16. 21/4 1917-29/10 1918 ..... 1 bd.
17. 29/10 1918-20/6 1919 ..... 1 bd.
18. 20/6 1919-12/7 1920 ..... 1 bd.
19. 13/7 1920-17/9 1921 ..... 1 bd.
20. 17/9 1921-19/6 1923 ..... 1 bd.
21. 20/6 1923-15/12 1924 ..... 1 bd.
22. 16/12 1924-30/9 1926 ..... 1 bd.
23. 30/9 1926-26/6 1929 ..... 1 bd.
24. 26/6 1929-29/6 1933 ..... 1 bd.
25. 30/6 1933-12/12 1936 ..... 1 bd.
26. 12/12 1936-30/9 1939 ..... 1 bd.
27. 2/10 1939-31/7 1942 ..... 1 bd.
28. 31/7 1942-21/9 1944 ..... 1 bd.
29. 22/9 1944-9/7 1946 ..... 1 bd.
30. 10/7 1946-24/2 1947 ..... 1 bd.
31. 24/2 1947-3/12 1948 ..... 1 bd.
32. 3/12 1948-8/9 1950 ..... 1 bd.
33. 8/9 1950-23/6 1952 ..... 1 bd.
34. 23/6 1952-9/2 1954 ..... 1 bd.
35. 9/2 1954-7/10 1955 ..... 1 bd.
36. 7/10 1955-13/6 1957 ..... 1 bd.
37. 13/6 1957-10/12 1958 ..... 1 bd.
38. 10/12 1958-7/6 1960 ..... 1 bd.
39. 7/6 1960-30/4 1962 ..... 1 bd.
40. 1/5 1962-16/10 1963 ..... 1 bd.
41. 16/10 1963-11/5 1965 ..... 1 bd.
42. 11/5 1965-28/4 1967 ..... 1 bd.
43. 28/4 1967-12/4 1969 ..... 1 bd.
44. 12/4 1969-23/1 1971 ..... 1 bd.

1922-1928 45. Journal for regnskabssager 1 bd.

1966-1974 Rapportbøger 3 bd.
46. 1966-1972 ..... 1 bd.
47. 1970-1972 ..... 1 bd.
48. 1972-1974 ..... 1 bd.

1856-1928 Journalsager, ind- og udgåede 48 pk.
Indeholder indgåede skrivelser samt koncepter til udgåede skrivelser samlet årgangsvis. Indeholder også en del regnskabssager. Fra ca. 1875 er først personalesager og senere enkelte andre sager udtaget og henlagt efter sagsgruppe i journalsystemet.
49. 1856-1858 ..... 1 pk.
50. 1859-1861 ..... 1 pk.
51. 1862-1864 ..... 1 pk.
52. 1865-1867 ..... 1 pk.
53. 1868-1870 ..... 1 pk.
54. 1871-1874 ..... 1 pk.
Indeholder også et læg med sager angående forfatterinden Mathilde Fibiger, der var telegrafassistent i Århus fra 1870 til 1872.
55. 1875-1877 ..... 1 pk.
56. 1878-1880 ..... 1 pk.
57. 1881-1882 ..... 1 pk.
58. 1883-1885 ..... 1 pk.
59. 1886-1888 ..... 1 pk.
60. 1889-1890 ..... 1 pk.
61. 1891-1892 ..... 1 pk.
62. 1893-1894 ..... 1 pk.
63. 1895 ..... 1 pk.
64. 1896 ..... 1 pk.
65. 1897 ..... 1 pk.
66. 1898 ..... 1 pk.
67. 1899 ..... 1 pk.
68. 1900 ..... 1 pk.
69. 1901 ..... 1 pk.
70. 1902 ..... 1 pk.

71. 1903 ..... 1 pk.
72. 1904 ..... 1 pk.
73. 1905 ..... 1 pk.
74. 1906 ..... 1 pk.
75. 1907 ..... 1 pk.
76. 1908 ..... 1 pk.
77. 1909 ..... 1 pk.
78. 1910 ..... 1 pk.
79. 1911 ..... 1 pk.
80. 1912 ..... 1 pk.
81. 1913 ..... 1 pk.
82. 1914 ..... 1 pk.
83. 1915 ..... 1 pk.
84. 1916 ..... 1 pk.
85. 1917 ..... 1 pk.
86. 1918 ..... 1 pk.
87. 1919 ..... 1 pk.
88. 1920 ..... 1 pk.
89. 1921 ..... 1 pk.

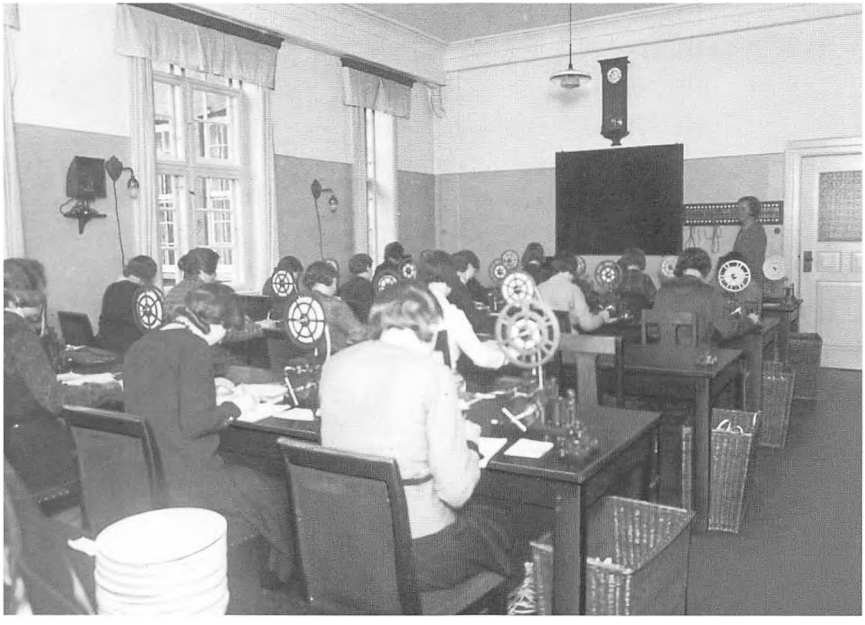

Ekstrakontoristskolen på Århus Telegrafstation. Indøvelse i morsetelegrafi, 1932.

90. 1922 I ..... 1 pk.
91. 1922 II ..... 1 pk.
92. 1923 ..... 1 pk.
93. 1924 ..... 1 pk.
94. 1925 ..... 1 pk.
95. 1926 ..... 1 pk.
96. 1927-1928 ..... 1 pk.

1875-1958 Journalsager efter journalnøgle 16 pk.

Den afleverede journalnøgle fra stationen er desværre for ny til at kunne anvendes i forbindelse med journalsagerne. Sagerne er henlagt efter litra med summarisk sagsangivelse.

97. A1-A1a ..... 1927-1955 1 pk.
98. A2 ..... 1943-1955 1 pk.

Indeholder korrespondance ang. personalet. De følgende 5 pk. omfatter sager ang. de enkelte ansatte henlagt i alfabetisk orden. Samlet omfatter pakkerne sager fra ca. 1875 til ca. 1950.

99. A2 A-G ..... 1875-1950 1 pk.
100. A2 H-J ..... 1875-1950 1 pk.
101. A2 K-M ..... 1875-1950 1 pk.
102. A2 N-P ..... 1875-1950 1 pk.
103. A2 R-Ø ..... 1875-1950 1 pk.
104. A2 ..... 1939-1942 1 pk.

Afskedigede tjenestemænd.

105. A3-A7 ..... 1943-1955 1 pk.

Sager ang. normering, tjenestelister, ferie og natpenge.

106. A8-A9 ..... 1930-1955 1 pk.

Uniformsvæsen og forhandlinger.

107. B1 ..... 1930-1950 1 pk.

Denne og de følgende pk. under litra B omfatter forskellige former for ekspeditionssager. Dog omhandler de ældste læg under B1, normering.

108. B1a ..... 1939-1947 1 pk.
109. B1b-B2b ..... 1933-1950 1 pk.
110. C7 ..... 1893-1938 1 pk.

Mobilisering og krigsforhold.

111. E1-H12:Materiel mm. . . 1877-1958 1 pk.
112. L1-M4: Diverse . . . . . 1932-1955 1 pk.

Regnskabsvæsen

1856-1879 Regnskaber 13 pk.

Regnskaberne er ført kvartalsvis indtil 31/3 1904, derefter månedsvis.

113. 1856-1879 . . . . . 1 pk.
114. 1880-1899 . . . . . 1 pk.
115. 1900-1905 . . . . . 1 pk.
116. 1906-1909 . . . . . 1 pk.
117. 1910-1912 . . . . . 1 pk.
118. 1913-1914 . . . . . 1 pk.
119. 1915-1916 . . . . . 1 pk.
120. 1917-1918 . . . . . 1 pk.
121. 1919-1920 . . . . . 1 pk.
122. 1921-1922 . . . . . 1 pk.
123. 1923-1924 . . . . . 1 pk.
124. Jan. 1925-sept. 1926 . . . . . 1 pk.
125. Okt. 1926-marts 1928 . . . . . 1 pk.

1901-1903 126. Kassebog 1 bd.

Statistik

1863-1870, 1929-1940 Tabeller 2 pk.

127. 1863-1870 . . . . . 1 pk.

Indeholder » Tabellarisk Oversigt over Statstelegraphens Virksomhed.«

128. 1929-1942 . . . . . 1 pk.

Ekspeditionsstatistik for telegrafekspeditionen i form af kurver, diagrammer, tabeller o.l.

Herning Postkreds

Herning Postkontor

I 1845 oprettedes en mindre postekspedition i Herning. I 1851 blev postekspeditionen regnskabsførende, og i 1889 åbnedes Herning Postkontor.

Herning Telegrafstation åbnedes for drift 1/12 1871.

Arkivet indeholder også sager vedrørende Gjelleruplund Befordringskontor, der blev oprettet i 1839, men som overflyttedes til Herning o. 1850.

Korrespondance

1947-1989	Journaler	36 bd.
	1. 21/5-16/12 1947	1 bd.
	2. 1947-1948	1 bd.
	3. 1948-1949	1 bd.
	4. 10/8-6/12 1949	1 bd.
	5. 1949-1950	1 bd.



Herning Postekspedition 1853-1877. I 1877 flyttede postekspeditionen hen på den nyåbnede jernbanestation, der satte ekstra gang i byens udvikling. I 1850 havde Herning 700 indbyggere; i 1901 var der 4330 indbyggere.

6. 1950-1951 ..... 1 bd.
7. 14/4-18/9 1951 ..... 1 bd.
8. 1951-1953 ..... 1 bd.
9. 1953-1955 ..... 1 bd.
10. 1955-1957 ..... 1 bd.
11. 1957-1959 ..... 1 bd.
12. 1959-1960 ..... 1 bd.
13. 1961-1962 ..... 1 bd.
14. 1962-1963 ..... 1 bd.
15. 1963-1964 ..... 1 bd.
16. 6/1-17/8 1964 ..... 1 bd.
17. 1964-1965 ..... 1 bd.
18. 26/3-27/11 1965 ..... 1 bd.
19. 1965-1966 ..... 1 bd.
20. 1966-1967 ..... 1 bd.
21. 1967-1969 ..... 1 bd.
22. 1969-1970 ..... 1 bd.
23. 1970-1971 ..... 1 bd.
24. 1971-1973 ..... 1 bd.
25. 7/2-12/6 1973 ..... 1 bd.
26. 1973-1974 ..... 1 bd.
27. 1974-1975 ..... 1 bd.
28. 1975-1977 ..... 1 bd.
29. 1977-1978 ..... 1 bd.
30. 1978-1980 ..... 1 bd.
31. 1980-1982 ..... 1 bd.
32. 1982-1984 ..... 1 bd.
33. 1984-1986 ..... 1 bd.
34. 1986-1987 ..... 1 bd.
35. 1987-1988 ..... 1 bd.
36. 1988-1989 ..... 1 bd.

1845-1915 Skrivelser 7 pk.

Kronologisk ordnede ankomne skrivelser. Omfatter også sager ang. befordringsvæsenet undtagen perioden 1854-1859, hvor befordringssagerne var udskilt. Disse sager findes under befordringsvæsenet.

37. 1845-1847 + 1852 ..... 1 pk.



Herning Postkontor, 1898.

38. 1853-1855 ..... 1 pk.
39. 1856-1858 ..... 1 pk.
40. 1859-1861 ..... 1 pk.
41. 1862-1865 ..... 1 pk.
42. 1866-1871 ..... 1 pk.
43. 1875-1880, 1884-1915 ..... 1 pk.

Sagerne 1884-1915 består af diverse løse skrivelser, der ikke har kunnet indordnes i journalsystemet.

1879-1990 Journalsager 96 pk.

Henlagt efter journalnøgle, der findes øverst i første pakke. Ældre afvigende journalbetegnelser er ændret i overensstemmelse med journalnøglen.

44. A1 ..... 1949-1963 1 pk.
45. A1 ..... 1965-1973 1 pk.
46. A1 ..... 1974-1982 1 pk.
47. A1 ..... 1980-1985 1 pk.
48. A1 ..... 1982-1988 1 pk.

49. A1 ..... 1983-1990 1 pk.
50. A1a ..... 1966-1989 1 pk.
51. A1c-A1e ..... 1956-1989 1 pk.
52. A2-A3 ..... 1927-1989 1 pk.
53. A4 ..... 1954-1981 1 pk.
54. A4-A6 ..... 1926-1989 1 pk.
55. A6-A6a ..... 1971-1989 1 pk.
56. A7 ..... 1939-1967 1 pk.
57. A7 ..... 1962-1976 1 pk.
58. A7 ..... 1973-1987 1 pk.
59. A8-A11 ..... 1929-1989 1 pk.
60. A12-A12a ..... 1971-1989 1 pk.
61. A12b ..... 1972, 1976-1979 1 pk.

Sagerne ang. samarbejdsudvalget indeholder også referater o.l. fra sikkerhedsudvalget (ellers L2a).

62. A12b ..... 1980, 1982-1984 1 pk.
63. A12b ..... 1985-1987 1 pk.
64. A12b-A12c ..... 1987-1989 1 pk.
65. A12d-A14 ..... 1982-1989 1 pk.
66. A15 ..... 1949-1986 1 pk.
67. A15-A15a ..... 1971-1989 1 pk.
68. A15b-A15c,A16-A18 ... 1971-1990 1 pk.
69. B2-B3 ..... 1957-1989 1 pk.
70. B3 ..... 1963-1989 1 pk.
71. B4 ..... 1906-1935 1 pk.
72. B4-B5 ..... 1936-1987 1 pk.

Indeholder også sager ang. biler til pakkeudkørsel.

73. B5-B8 ..... 1979-1989 1 pk.
74. C1 ..... 1897-1961 1 pk.
75. C1 ..... 1962-1982 1 pk.
76. C1-C2 ..... 1970-1989 1 pk.
77. C2+C3: Aulum ..... 1953-1970 1 pk.

Postekspeditioner (C3 – tidligere benævnt C2) er pakket i alf. orden ligesom brevsamlingssteder (C4) og postindleveringssteder (C6).

78. C3:Fasterholt+Gødstr..... 1928-1973 1 pk.
79. C3: Hammerum ..... 1951-1967 1 pk.

80. C3: Hammerum ..... 1963-1985 1 pk.
81. C3: Ilskov ..... 1926-1985 1 pk.
82. C3: Kibæk ..... 1949-1981 1 pk.
83. C3: Kibæk ..... 1955-1985 1 pk.
84. C3: Kølkær ..... 1954-1985 1 pk.
85. C3: Nybo, Nr.-Kollund, Skarrild ..... 1928-1984 1 pk.
86. C3:Skibbild+Stakroge .. 1927-1984 1 pk.
87. C3: Sunds ..... 1953-1973 1 pk.
88. C3:Sunds+Sdr.Felding .. 1968-1989 1 pk.
89. C3: Vildbjerg ..... 1950-1985 1 pk.
90. C3: Vildbjerg ..... 1963-1982 1 pk.
91. C4: Arnborg, Barde, Karstoft ..... 1946-1984 1 pk.
92. C4:Lind+Simmelkær ... 1915-1984 1 pk.
93. C4:Sinding+Snejbj. ..... 1916-1984 1 pk.
94. C4:Studsgd.+Timring ... 1946-1985 1 pk.
95. C4:Tjørring+Ørre+C5 ... 1936-1988 1 pk.
96. C6: Hr 11 + Hr 12 ..... 1938-1984 1 pk.
97. C6: Hr 12 ..... 1988 1 pk.
Publikumsundersøgelse ved Hr 12.
98. C6: Hr 13 ..... 1961-1985 1 pk.
99. C6: Hr 14 ..... 1965-1985 1 pk.
100. C6: Hr 15 ..... 1967-1989 1 pk.
101. C6: Hr 16 + Hr 17 ..... 1967-1985 1 pk.
102. C7 ..... 1940-1989 1 pk.
103. D1 ..... 1879-1916 1 pk.
Indeholder bl.a. kontrakter 1896-1916.
104. D1 ..... 1900-1911 1 pk.
105. D1 ..... 1912-1918 1 pk.
106. D1 ..... 1919-1966 1 pk.
107. D1a ... 1893,1894,1896,1903-1965 1 pk.
108. D2 ..... 1941-1966 1 pk.
109. D2 ..... 1943-1967 1 pk.
110. D2 ..... 1948-1960 1 pk.
111. D2 ..... 1951-1974 1 pk.
112. E1a-E2b,E2i,E4b-d .... 1984-1990 1 pk.
113. F1 ..... 1912-1921, 1988 1 pk.
114. F1+F1b ..... 1985-1989 1 pk.

115. F1c, F1e, F1g-F1i ..... 1979-1989 1 pk.
116. F1j-F1l ..... 1954-1989 1 pk.
117. F1n, F1p-F1r ..... 1965-1989 1 pk.
118. F1r, F1t-F1u ..... 1927-1989 1 pk.
119. F2, F3-F3d ..... 1912-1989 1 pk.
120. F3e-F3h, F3j, F4 ..... 1980-1989 1 pk.
121. F6-F9, F12-F13 ..... 1913-1989 1 pk.
122. G-G1 m.m. ..... 1893-1932 1 pk.

Omfatter også sager ang. afgifter, belysning m.m. Nyere bygningssager er forblevet ved pkt.

123. G1 ..... 1963-1985 1 pk.

Indeholder bl.a. sager ang. indvielserne af pakkepostbygningen i 1975 og af aflastningsgaden 1979.

124. G1 ..... 1979 1 pk.

Sager ang. indvielsen af postkontor og banegård 1979.

125. G1a,d,e,G3o,G4-4b .... 1898-1989 1 pk.
126. G5-G6b ..... 1951-1989 1 pk.
127. G7-G8f ..... 1902-1989 1 pk.

Afgrænsningen mellem journalbetegnelserne er lidt usikker for de ældre sagers vedkommende.

128. H-H1 1919-1920, ... 1987-1990 1 pk.
129. H2,H3,H5,H8-H11 .... 1982-1989 1 pk.
130. H11-H12 ..... 1983-1989 1 pk.
131. I, I2 + K ..... 1981-1989 1 pk.
132. L-L1 ..... 1939-1945 1 pk.

Indeholder bl.a. sager ang. krigen og besættelsen 1939-1945 samt rekonstrueret kort over Herning 1876.

133. L2-L2a ..... 1973-1990 1 pk.
134. L2a ..... 1973-1990 1 pk.
135. L2a ..... 1982-1989 1 pk.
136. L2a ..... 1988 1 pk.
137. L3, L4, L6, L7b ..... 1978-1989 1 pk.
138. L11-L11a ..... 1982-1989 1 pk.
139. L16, L17 + L19 .... ca 1960-1989 1 pk.

Den daglige drift

1982-1987 Rapportbøger 2 bd

Fra forskellige afdelinger på pkt.

140. 1982-1983 ..... 1 bd.

141. 1982-1987 ..... 1 bd.

Befordringsvæsenet

1806-1846, 1854-1859 142. Skrivelser vedr. befordringsvæsenet 1 pk.

Indeholder ankomne skrivelser 1839-1846 til Gjelleruplund Befordringskontor samt cirkulærer fra 1806 og fremefter. Desuden skrivelser 1854-1859 til befordringskontoret i Herning, der fra ca. 1850 afløste Gjelleruplund, med postmesteren som opsynsmand. Senere skrivelser findes mellem postkontorets skrivelser.

Herning Telegrafstation

Herning Telegrafstation åbnedes i 1871 og blev indtil 1914 bestyret af postmesteren.

Korrespondance

(1856-), 1871-1927 Skrivelser 3 pk.

1. (1856-), 1871-1889 ..... 1 pk.

Indeholder skrivelser 1871-1889 samt cirkulærer 1856-1880.

2. 1871-1907 ..... 1 pk.

Indeholder skrivelser 1890-1907 samt til- og afgangslister og andre materielsager 1871-1892.

3. 1918-1927 ..... 1 pk.

Intet fra 1923-1925.

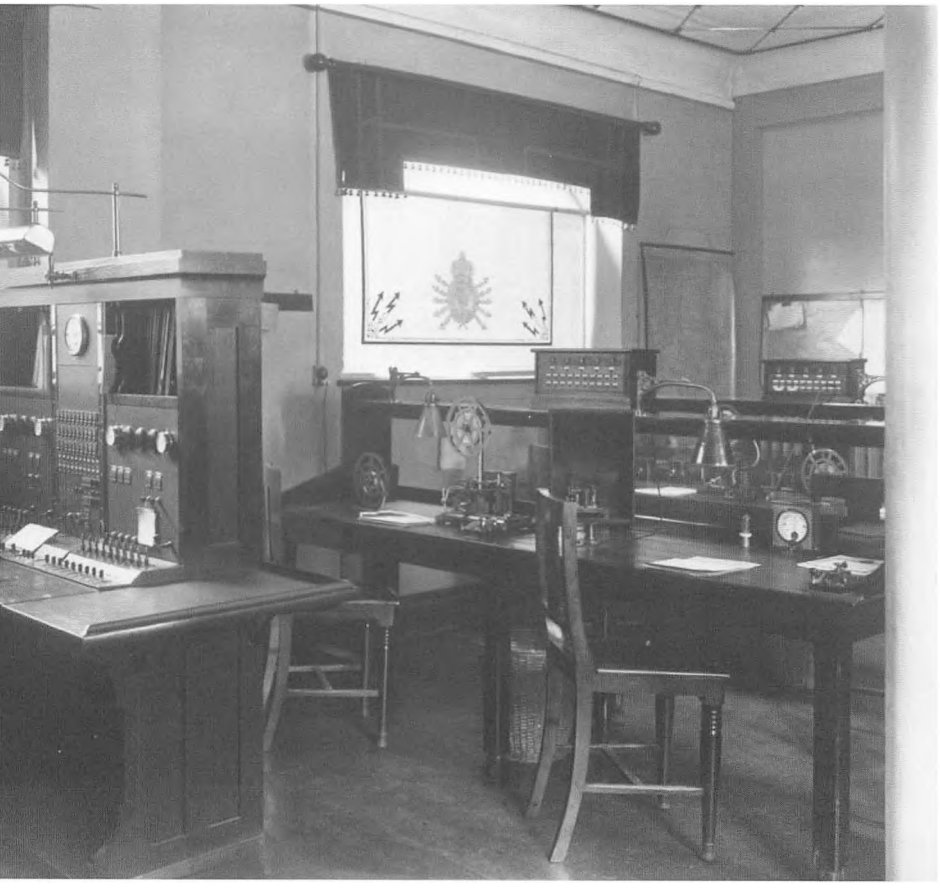

Herning Telegrafstation, 1920.

Brande Postkontor

I 1857 oprettedes et brevsamlingssted i Brande. I 1899 blev brevsamlingsstedet forandret til postekspedition, og i 1902 åbnedes Brande Postkontor.

Fra 1/1 1992 blev kontoret underlagt Herning Postkontor.

Korrespondance

1917-1989 Journalsager 20 pk.

Henlagt efter journalnøgle, der findes øverst i første pakke.

1. A1-A4 ..... 1963-1986 1 pk.
Under A1 findes også sager ang. strukturændringer.
2. A6-A7 + A10 ..... 1952-1986 1 pk.
Under A7 findes også sager ang. erhvervspraktik.
3. B1-B3 ..... 1939-1986 1 pk.
4. B4-B8 ..... 1933-1986 1 pk.
5. C,C1 + C6 ..... 1917-1989 1 pk.
6. D1 ..... 1942-1988 1 pk.
7. D1 ..... 1974-1989 1 pk.
8. D2: Brande+Ejstrupholm . 1966-1985 1 pk.
9. D2: Gadbjerg+Give ..... 1927-1985 1 pk.
10. D2: Give m.fl. ..... 1943-1985 1 pk.
11. E1-E2 ..... 1960-1987 1 pk.
12. E2-E5 ..... 1940-1985 1 pk.
E5: Bemandingsplanlægning.
13. F1-F2 ..... 1960-1986 1 pk.
14. F3-F6 + F8 ..... 1932-1986 1 pk.
15. F12-F13 + G1 ..... 1964-1986 1 pk.
16. G1 ..... 1935-1983 1 pk.
En del af bygningssagerne stammer fra 3. Opi.
17. G1 ..... 1937-1985 1 pk.
18. G1-G4,G7 + G9 ..... 1945-1986 1 pk.
19. H2,H3,J1.J3,J4+K ..... 1943-1986 1 pk.
20. L2,L3,L5+L10 ..... 1947-1986 1 pk.

Samarbejdsvalg

1971-1989 21. Sager vedr. Samarbejdsudvalget 1 pk.
Indeholder referater m.m.; også fra Sikkerhedsudvalget.

Holstebro Postkontor

Ved Postordningen af 1694 oprettedes en bipost fra Ringkøbing til Holstebro og dermed sandsynligvis en mindre postekspedition i byen.

I 1725 oprettedes et hovedpostkontor og i 1845 Holstebro Postkontor.

Korrespondance

1879-1892 Kopibøger 3 bd.
1. 1879-1886 ..... 1 bd.
2. 1886-1889 ..... 1 bd.
3. 1889-1892 ..... 1 bd.
Kaldet brevbog, men har kopibogskarakter.

1865-1986 Journaler 19 bd,6 pk.
12 bd. af journalerne 1905-1955 (diverse år) er afleveret fra Hovedarkivet.



Postbude foran Holstebro Postkontor, før 1909.

4. 1865-1888 ..... 1 bd.
5. 1889-1894 ..... 1 bd.
6. 1894-1905 ..... 1 bd.
7. 1905-1911 ..... 1 bd.
8. 1911-1915 ..... 1 bd.
9. 15/4-21/8 1915 ..... 1 bd.
Indeholder bagfra diverse regnskaber og oplysninger vedr. udgiftsordrer m.m.
10. 1915-1921 ..... 1 bd.
11. 1922-1925 ..... 1 bd.
12. 1925-1928 ..... 1 bd.
13. 1928-1931 ..... 1 bd.
14. 1931-1933 ..... 1 bd.
15. 1933-1934 ..... 1 bd.
16. 1934-1936 ..... 1 bd.
17. 1936-1937 ..... 1 bd.
18. 1937-1938 ..... 1 bd.
19. 1938-1939 ..... 1 bd.
9/9 1939-13/2 1948 mangler.
20. 1948-1950 ..... 1 bd.
21. 1950-1952 ..... 1 bd.
30/9 1952-2/10 1953 mangler.
22. 1953-1955 ..... 1 bd.
22/2 1955-5/3 1965 mangler.
23. 1965-1969 (6 bd.) ..... 1 pk.
24. 1969-1973 (6 bd.) ..... 1 pk.
25. 1973-1978 (8 bd.) ..... 1 pk.
26. 1978-1982 (8 bd.) ..... 1 pk.
27. 1982-1985 (6 bd.) ..... 1 pk.
28. 1985-1986 (6 bd.) ..... 1 pk.

1929-1965 Diverse journaler 3 bd.
Journaler over klager, efterlysninger o.l.
29. 1929-1933 ..... 1 bd.
30. 1931-1959 ..... 1 bd.
31. 1960-1965 ..... 1 bd.

1980-1986 32. Afdelingsjournaler (6 bd.) 1 pk.

1804-1916 Indgåede skrivelser 10 pk.

Skrivelserne 1804-1839 er afleveret fra Post- og Telegrafmuseet, mens skrivelserne 1840-1900 stammer fra en tidligere aflevering til Landsarkivet (Y 77C 4-6). Ingen eller kun få sager 1847-1848 og 1866-1873.

33. 1804-1839 ..... 1 pk.
34. 1840-1855 ..... 1 pk.
35. 1856-1866,1868,1872 ..... 1 pk.
36. 1874-1900 ..... 1 pk.
37. 1901-1907 ..... 1 pk.
38. 1908-1910 ..... 1 pk.
39. 1910-1911 ..... 1 pk.
40. 1912-1913 ..... 1 pk.
41. 1914 ..... 1 pk.
42. 1915-1916 ..... 1 pk.

1900-1991 Journalsager 62 pk.

Henlagt efter standardjournalnøglen med en del tilføjelser. Journalsystemet er som hovedregel påbegyndt i 1917, men en del ældre sager er blevet overført. Frem til slutningen af 1920erne har man fortrinsvis kun brugt litra og ingen underciffre, men gradvis er brugen af undergrupper blevet påbegyndt; helt konsekvent dog først fra 1949. Sager frem til 1949 kan derfor søges både under hovedlitra og undergruppe.

43. A1 ..... 1915-1949 1 pk.
44. A1 ..... 1916-1944 1 pk.
45. A1-A2 ..... 1927-1986 1 pk.
46. A4 + A7 ..... 1944-1987 1 pk.
47. A7, A9 + A11 ..... 1946-1982 1 pk.
48. B ..... 1907-1933 1 pk.
49. B, B1-B2 ..... 1932-1986 1 pk.
50. B3 ..... 1935-1966 1 pk.
51. B3-B5 ..... 1944-1986 1 pk.
52. B5 ..... 1930-1986 1 pk.
53. B5, B5a-B8 ..... 1940-1986 1 pk.

B5a: Luftpost.

54. C1-C2 ..... 1916-1986 1 pk.
C1: Fællessager; C2: Ordreindskærpelser o.l.
55. C3: Aulum-Bur ..... 1910-1990 1 pk.
C3: Underlagte postekspeditioner, brevsamlingssteder og postudvekslingssteder i alfabetisk orden.
56. C3: Haderup+Hjerm .... 1916-1991 1 pk.
57. C3: Hjerm-Hogager .... 1916-1973 1 pk.
58. C3:Ho 11+12+Mejrup .. 1965-1991 1 pk.
59. C3: Mejrup-Skave ..... 1910-1994 1 pk.
60. C3: Sørvad+Tvis ..... 1912-1990 1 pk.
61. C3: Vemb+Vind ..... 1916-1972 1 pk.
62. C: Diverse ..... 1927-1991 1 pk.
Indeholder sager ang. materiel og inventar på postexp. samt sager om frimærkeforhandlere, pakkeindleveringssteder samt telegrafekspeditioner.
63. D1 ..... 1900-1959 1 pk.
64. D1+D2: Aulum ..... 1939-1986 1 pk.
D2: Landpostordningen ved de enkelte posthuse samt de enkelte ruter.
65. D2: Holstebro ..... 1939-1986 1 pk.
66. D2:Øvrige posthuse .... 1920-1977 1 pk.
Bur, Naur, Sørvad, Vemb og Tvis.
67. D3 + D4a ..... 1914-1973 1 pk.
D4a: Rutefortegnelser.
68. D4a ..... 1953-1964 1 pk.
69. D4b ..... 1916-1975 1 pk.
D4b: Fortegnelser over landpostbude.
70. D: Kort m.m. diverse år .....1 pk.
Indeholder kort over landpostruter 1917-1919 og tidligere samt kort og sager ang. bymæssige bebyggelser 1971-1979.
71. E ..... 1914-1934 1 pk.
72. E ..... 1926-1948 1 pk.
73. E1-E2 ..... 1949-1986 1 pk.
74. E2 ..... 1949-1987 1 pk.
75. E4-E5 ..... 1925-1986 1 pk.
E5: Forretningsordener.

76. F ..... 1917-1928 1 pk.
77. F ..... 1929-1937 1 pk.
78. F ..... 1938-1946 1 pk.
79. F + F1 ..... 1944-1949 1 pk.
80. F1 ..... 1948-1960 1 pk.
81. F1 ..... 1932-1975 1 pk.
82. F1-F3 ..... 1944-1986 1 pk.
83. F3-F4 + F6 ..... 1946-1975 1 pk.
84. G ..... 1909-1924 1 pk.
85. G ..... 1925-1928 1 pk.
86. G ..... 1928-1936 1 pk.
87. G ..... 1935-1949 1 pk.
88. G1i + G3 ..... 1965-1987 1 pk.
G1i: Indbrud. Nyere bygningssager er forblevet ved postkontoret.
89. H ..... 1910-1923 1 pk.
90. H ..... 1924-1940 1 pk.
91. H ..... 1941-1976 1 pk.
92. H ..... 1950-1960 1 pk.
93. I ..... 1917-1960 1 pk.
94. K ..... 1915-1931 1 pk.
95. K ..... 1932-1938 1 pk.
96. K ..... 1939-1946 1 pk.
1942, 1943 og 1949 mangler.
97. K ..... 1947-1951 1 pk.
98. K ..... 1952-1954 1 pk.
99. K ..... 1955-1957 1 pk.
100. L ..... 1917-1962 1 pk.
101. L: Sager ang.krigen .... 1939-1950 1 pk.
Omfatter sager ang. forholdet til besættelsesmagten, røverier, rationering m.v.
102. L: Diverse ..... 1918-1980 1 pk.
Indeholder bl.a. sager ang. driftslån, embedsregulering, defraudationer m.m.
103. L: Avisudklip ..... 1954-1977 1 pk.
104. L: Månedsmøder ..... 1986-1988 1 pk.
Chefmøder i den nu nedlagte Holstebro Postkreds.

Bygningssager

1957-1983 105. Bygningssynsprotokol 1 bd.

Inspektion

1913-1976 106. Inspektionsprototokol 1 bd.

Regnskabsvæsen

1947-1980 107. Kassebog for kontorholdsregnskab 1 bd.
Kontorholdsregnskabet (Konto 295) slutter ved udgangen af 1968, men kassebogen er videreført for telefon- og andre udgifter.

Personalet

1923-1930 108. Skatteoplysningsbog 1 bd.
Bog over oplysninger om årsindtægter til skatteråd og ligningskommissioner for alle kategorier af ansatte – undtagen postmesteren – samt pensionister. Enkelte oplysninger tilbage fra 1920.

Den daglige drift

1941-1984 (diverse år) Rapportbøger 11 bd.

109. 1941-1943 ..... 1 bd.
110. 1952-1953 ..... 1 bd.
111. 1955-1957 ..... 1 bd.
112. 1960-1963 ..... 1 bd.
113. 1963-1964 ..... 1 bd.
114. 1964-1967 ..... 1 bd.
115. 1967-1970 ..... 1 bd.
116. 1970-1973 ..... 1 bd.
117. 1973-1976 ..... 1 bd.
118. 1976-1980 ..... 1 bd.
119. 1980-1984 ..... 1 bd.

1977-1983 Rapportbøger for Ho B 4 bd.
Delt i lige og ulige datoer.
120. 1977-1982 ..... 1 bd.
121. 1977-1982 ..... 1 bd.
122. 1982-1983 ..... 1 bd.
123. 1982-1983 ..... 1 bd.

1965-1966 124. Rapportbog mellem postvagtmester og postbudformand 1 bd.

1965-1968 125. Rapportbog over forsinkelser 1 bd.
Bog over forsinkelser af ankomne posttog og af postbudenes udgang fra kontoret.

1932-1973 Ordrebøger for budstuen 4 bd.
126. 1932-1956 ..... 1 bd.
127. 1956-1960 ..... 1 bd.
128. 1960-1967 ..... 1 bd.
129. 1967-1973 ..... 1 bd.

1948-1973 Ordrebøger for kontorpersonalet 4 bd.
130. 1948-1954 ..... 1 bd.
131. 1954-1961 ..... 1 bd.
132. 1961-1967 ..... 1 bd.
133. 1967-1973 ..... 1 bd.

1941-1951 134. Beholdningsbog for rationeringskort 1 bd.
Bog over medarbejderes og underlagte posthuses beholdning, udlevering og samlede beholdning af brød- og smørrationeringskort.

1976-1980 135. Journal for berigtigelseskort 1 bd.
Journal over modtagne berigtigelseskort ang. forkert frankering.

Befordringsvæsenet

Alle sager ang. befordringsvæsenet stammer fra en tidligere aflevering til Landsarkivet (Y 77C).

1840-1874 136. Kopibøger for befordringsvæsenet 1 pk.
2 bd., henholdsvis 1840-1855 og 1855-1874.

1804-1874 137. Journaler for befordringsvæsenet 1 pk.
2 bd., henholdsvis 1804-1855 og 1855-1874.

1811-1874 138. Skrivelser til befordringskontoret 1 pk.
Indeholder bl.a. skrivelser ang. oprettelse af et vognmandslav i Holstebro. Indeholder også enkelte skrivelser til postkontoret.

Holstebro Telegrafstation

Holstebro Telegrafstation blev oprettet i 1861



Holstebro Telegrafstation, 1907. Allerede fra 1864 fik kvinder adgang til telegraftjenesten; men naturligvis kun i underordnede stillinger.

Korrespondance

1861-1905 1. Korrespondancejournal 1 bd.
For både indkomne og afgåede skrivelser. Ingen indførsler 1900-1902.

(1856-1861), 1861-1928 Indkomne skrivelser 3 pk.
Skrivelserne (1856-1861), 1861-1897 stammer fra en tidligere aflevering til Landsarkivet (Y 80B 1-2) og findes rimelig komplet incl. cirkulærer 1856-1861. Sagerne 1898-1925 findes mere spredt med kun ganske få sager 1898-1918.
2. (1856-1861), 1861-1875 ..... 1 pk.
3. 1876-1897 ..... 1 pk.
4. 1898-1928 (diverse år) ..... 1 pk.

Ikast Postkontor

I 1852 oprettedes et brevsamlingssted i Ikast. I 1884 blev brevsamlingsstedet ændret til en selvstændig postekspedition, der i 1916 blev underlagt Herning Postkontor. Ikast Postkontor blev oprettet i 1938.

Korrespondance

1969-1987 Journaler 12 bd.
1. 1969-1970 ..... 1 bd.
2. 1970-1972 ..... 1 bd.
3. 1972-1973 ..... 1 bd.
4. 1973-1974 ..... 1 bd.
5. 1974-1976 ..... 1 bd.
6. 1976-1977 ..... 1 bd.
7. 1977-1979 ..... 1 bd.
8. 1979-1980 ..... 1 bd.
9. 1980-1982 ..... 1 bd.
10. 1982-1984 ..... 1 bd.

11. 1984-1985 ..... 1 bd.
1/1 1986-28/9 1987 mangler.
12. 29/9-31/12 1987 ..... 1 bd.

1978-1979 13. Journal for Projektgruppen 1 bd.
Journal for Projektgruppen ved postkontoret ang. ny struktur 1/5 1978-18/8 1979.

1927-1991 Journalsager 17 pk.
Henlagt efter journalnøgle, der findes øverst i første pakke.
14. A1e1,A1f,A4,A5a,A9,
A12a..... 1972-1987 1 pk.
15. A12a,A12c,A13 ..... 1973-1988 1 pk.
16. B1, B3-B7 ..... 1973-1988 1 pk.
17. C,C1,C3,C5 ..... 1927-1986 1 pk.
Indeholder bl.a. et læg med sager ang. Ikast Postekspedition 1927-1938. Sagerne er sandsynligvis overført fra Herning Pkt. ved Ikast Pkt.s oprettelse i 1938.
18. D1+D2: Ikast ..... 1962-1990 1 pk.
D2: De enkelte landpostruter er delt op efter posthuse. Sagerne vedr. Bording og Engesvang fra før 1979 er overført fra Silkeborg Pkt.
19. D2: Ikast ..... 1966-1989 1 pk.
20. D2: Bording ..... 1950-1989 1 pk.
21. D2: Bording ..... 1965-1990 1 pk.
22. D2: Engesvang ..... 1956-1991 1 pk.
23. D2: Engesvang ..... 1967-1989 1 pk.
24. E1-E2 ..... 1966-1982 1 pk.
25. E2+E4a ..... 1979-1988 1 pk.
Omfatter også sager ang. pakkeomdelingen og PO 75.
26. F1a,F1b1,F2,F3,F4b .... 1966-1988 1 pk.
27. F6,F8,G3c,G4,G6,G9a,
G9c,G9d ..... 1965-1988 1 pk.
28. H1b,J1,J3a-d,K ..... 1974-1987 1 pk.
29. L1-L3,L11a-L12,L14 ... 1973-1988 1 pk.
30. L14 ..... 1986-1987 1 pk.

L14 omfatter chef- og månedsmøder i postkredsen.

Inspektion

1938-1975 31. Inspektionsprotokol 1 bd.

1942-1969 32. Revisionsbog 1 bd.
Postmesterens journal over revision af kontrabøger.

Personalet

1968-1976 Afløsningsprotokoller 2 bd.
Protokoller over tjenester udført ved stedfortræder.
33. 1968-1973 ..... 1 bd.
34. 1973-1976 ..... 1 bd.

Den daglige drift.

1972-1991 Rapportbøger 7 bd.
Fra diverse afdelinger på kontoret.
35. 1972-1975 ..... 1 bd.
36. 1974-1978 ..... 1 bd.
37. 1975-1977 ..... 1 bd.
38. 1981-1987 ..... 1 bd.
39. 1987-1990 Drift I ..... 1 bd.
40. 1987-1990 Pvm. ..... 1 bd.
41. 1985-1991 ..... 1 bd.

1939-1973 42. Ordrebog 1 bd.

Lemvig Postkontor

Senest i 1732 blev der oprettet en mindre postekspedition i Lemvig til betjening af biposten fra Ringkøbing og/eller Holstebro. I 1802 oprettedes et hovedpostkontor og i 1845 Lemvig Postkontor.

1870-1889 blev kontoret benævnt postekspedition.

Korrespondance

1844-1852, Kopibøger 3 bd.
1879-1910

1. 1844-1852 ..... 1 bd.
   Modtaget fra Hovedarkivet. Bagfra kopibog for befordringsvæsenet 1851-1852.
2. 1879-1889 ..... 1 bd.
3. 1889-1910 ..... 1 bd.
   Kaldet brevbog, men har fortrinsvis kopibogskarakter.



Lemvig Postkontor. omkring 1913.

1802-1845, 1852-1858 4. Reversal og cirkulærekopibog 1 pk.

Indeholder reversal (journal) over ankomne cirkulærer 1802-1845 (1 hf.) samt afskrifter af cirkulærer 1852-1858, tematisk ordnet (1 hf.).

1860-1986 (diverse år) Journaler 25 bd.

5. 1860-1886 ..... 1 bd.
Muligvis kun et fragment idet omslaget mangler.
6. 1889-1910 ..... 1 bd.
7. 1940-1941 ..... 1 bd.
8. 4/2-3/12 1941 ..... 1 bd.
9. 1941-1942 ..... 1 bd.
10. 1942-1943 ..... 1 bd.
11. 1943-1944 ..... 1 bd.
12. 17/1-2/9 1944 ..... 1 bd.
13. 1944-1945 ..... 1 bd.
14. 3/3-18/10 1945 ..... 1 bd.
15. 1945-1947 ..... 1 bd.
16. 1947-1951 ..... 1 bd.
17. 1952-1958 ..... 1 bd.
18. 1958-1963 ..... 1 bd.
19. 1964-1965 ..... 1 bd.
20. 1965-1966 ..... 1 bd.
21. 1966-1968 ..... 1 bd.
22. 1968-1969 ..... 1 bd.
23. 1975-1977 ..... 1 bd.
24. 1977-1978 ..... 1 bd.
25. 1978-1980 ..... 1 bd.
26. 1980-1981 ..... 1 bd.
27. 1981-1983 ..... 1 bd.
28. 1983-1985 ..... 1 bd.
29. 1985-1986 ..... 1 bd.

1963-1968 30. K-Journal 1 bd

Journal over uregelmæssigheder o.l.

(1772), 1802-1916 Indgåede skrivelser .....13 pk.

Frem til 1840 omfatter skrivelserne også cirkulærer o.l., deriblandt en »Placat« fra 1772.

31. (1772), 1802-1818 ..... 1 pk.
32. 1819-1829 ..... 1 pk.
33. 1830-1840 ..... 1 pk.
34. 1841-1850 ..... 1 pk.
35. 1851-1859 ..... 1 pk.
36. 1860-1873 ..... 1 pk.
37. 1874-1890 ..... 1 pk.
38. 1891-1896 ..... 1 pk.
39. 1897-1902 ..... 1 pk.
40. 1903-1907 ..... 1 pk.
41. 1908-1911 ..... 1 pk.
42. 1912-1913 ..... 1 pk.
43. 1914-1916 ..... 1 pk.

I forbindelse med en sag ang. Lemvig-Thyborøn banen findes sager desangående tilbage til 1879.

1878-1915 44. Kontrakter 1 pk.

Kontrakter om landpostgang, bestyrelse af brevsamlingssteder o.l.

1879-1991 Journalsager 40 pk.

Henlagt efter journalnøgle, der findes øverst i første pakke. Da nogle journalbetegnelser er ændret i tidens løb er disse overvejende bragt i overensstemmelse med den benyttede nøgle.

45. A1,A1a,A1a2-3+A1b ... 1917-1986 1 pk.
46. A1c,A1h+A11 ..... 1945-1984 1 pk.
47. A11 ..... 1917-1938 1 pk.
48. A11 ..... 1938-1944 1 pk.
49. B + B3 ..... 1918-1970 1 pk.

Sager under B: Postgangssager, er pakket efter den ældre nøgle (her = standardjournalnøglen).

50. B4 + B5 ..... 1900-1936 1 pk.

B5: Postkørsel på jernbaner omfatter også sager ang. Vemb-Lemvig-Thyborøn banen.

51. B5 ..... 1922-1945 1 pk.
52. B5-B9 ..... 1940-1971 1 pk.

B9: Luftpost.

53. C: Fællessager ..... 1907-1944 1 pk.
54. C: Fællessager ..... 1890-1978 1 pk.
55. C: Bnt + Bkm ..... 1927-1991 1 pk.

De underlagte posthuse er pakket i alfabetisk orden.

56. C: Bvl – Gdv ..... 1927-1991 1 pk.
57. C: Hbø + Kli ..... 1927-1991 1 pk.
58. C: Lmv 1 + Nis ..... 1941-1991 1 pk.
59. C: Nsy + Ramme ..... 1941-1991 1 pk.
60. C: Sta – Vrist ..... 1941-1988 1 pk.
61. D1 ..... 1916-1945 1 pk.
62. D1 ..... 1922-1971 1 pk.
63. D2 ..... 1920-1973 1 pk.
64. E1 + E2 ..... 1917-1944 1 pk.
65. E1 + E2 ..... 1917-1961 1 pk.
66. E1 + E2 + E4a ..... 1921-1968 1 pk.
67. F1-F2 + diverse ..... 1917-1986 1 pk.
68. F2 + F3 ..... 1928-1955 1 pk.
69. F3 ..... 1917-1966 1 pk.
70. G1c + G2 ..... 1917-1944 1 pk.

Bygningssager er forblevet på pkt.

71. G3a,G7b+G9 ..... 1928-1956 1 pk.
72. H1 ..... 1917-1944 1 pk.
73. H1 ..... 1921-1935 1 pk.
74. H1 ..... 1948-1950 1 pk.
75. I ..... 1917-1969 1 pk.
76. K ..... 1907-1923 1 pk.
77. K ..... 1924-1932 1 pk.
78. K ..... 1933-1938 1 pk.
79. K ..... 1939-1948 1 pk.
80. L1-L2 ..... 1917-1982 1 pk.

Sager ang. Telegrafvæsenet før ca 1937 findes i Lemvig Telegrafstations arkiv.

81. L4 ..... 1879-1983 1 pk.

De ældste sager vedrører statistik for landdistrikterne .

82. L6 ..... 1906-1942 1 pk.

L6 indeholder også person- og andre sager, der har haft forbindelse med udgiftsbemyndigelser.

83. L6 + L12 ..... 1942-1986 1 pk.

84. L: SU-sager ..... 1972-1986 1 pk.

Bygningssager

1925-1948 85. Bygningssynsprotokol 1 bd.

1934-1973 86. Materieljournaler m.m. 1 pk.

Indeholder foruden materieljournaler (også fra underlagte posthuse) også rekvisitioner, fortegnelser og andre materielsager.

Inspektion

1914-1982 87. Inspektionsprotokol 1 bd.

1942-1979 88. Kontrolbog 1 bd.

Postmesterens kontrol med landpostbude, kontrabøger m.v.

1964-1979 89. Tilsynsbog 1 bd.

Postmesterens tilsyn med omdeling, postbefordring og omlæsning.

Regnskabsvæsen

1905-1938 90. Diverse regnskabsbøger 1 pk.

Indeholder kassebøger 1905-1910 og 1916-1918 (2 bd.); lønningsbog 1919-1923 (1 bd.); kontorholdsregnskab 1928-1938 (1 bd.); gebyrkassebog 1913-1917 (1 bd.); stående indtægts- og udgiftsordrer 1920-1933 (1 bd.); samt sager ang. lån til jordbrugere 1918-1922 og en række løse regnskabssager (1 læg).

Personalet

1919-1966 91. Afløsningsjournaler m.m. 1 pk.
Indeholder afløsningsjournaler 1939-1966 (3 bd.) samt bog over sygemeldinger og forsømmelser 1919-1939.

Den daglige drift

1957-1981 Rapportbøger 4 bd.
92. 1957-1966 ..... 1 bd.
93. 1966-1968 ..... 1 bd.
94. 1968-1970 ..... 1 bd.
95. 1970-1981 ..... 1 bd.

1963-1974 Ordrebøger 4 bd.
96. 1963-1965 ..... 1 bd.
97. 1965-1968 ..... 1 bd.
98. 1968-1972 ..... 1 bd.
99. 1972-1974 ..... 1 bd.

1861-1864 100. Indleveringsprotokol 1 bd.
Protokol til indførsel – helst i afsenderens påsyn – af penge, pakker og andre sager, der blev indleveret på postkontoret til afsendelse med »den Kongelige Pakkepost«. Afleveret fra Hovedarkivet.

Befordringsvæsenet

1804-1870 101. Skrivelser til befordringskontoret 1 pk.

Postmesterens øvrige hverv

1871-1917 Indgåede skrivelser til Statsanstaltens agentur 2 pk.
Postmesteren i Lemvig var agent for Statsanstalten for Livsforsikring.
102. 1871-1905 ..... 1 pk.

Indeholder også regnskaber 1882-1896.
103. 1906-1917 ..... 1 pk.

1901-1924 Kassebøger for Statsanstalten 5 bd.
104. 1901-1905 ..... 1 bd.
105. 1905-1909 ..... 1 bd.
106. 1909-1914 ..... 1 bd.
107. 1914-1918 ..... 1 bd.
108. 1918-1924 ..... 1 bd.

Lemvig Telegrafstation

Lemvig Telegrafstation åbnedes i 1861.
Fra 1869 blev stationen bestyret af postmesteren.

Korrespondance

1861-1923 Kopibøger 3 bd.
1. 1861-1898 ..... 1 bd.
2. 1899-1920 ..... 1 bd.
3. 1919-1923 ..... 1 bd.
Denne bog, kaldet brevbog, indeholder først kopier af ankomne breve 1919-1920, hvorefter den fortsætter som kopibog for afgåede skrivelser 1920-1923.

1920-1922 4. Journal 1 bd.

1867-1937 Ankomne skrivelse 5 pk.
5. 1867-1903 ..... 1 pk.
Kun spredte sager 1867-1881.
6. 1904-1913 ..... 1 pk.
7. 1914-1921 ..... 1 pk.
8. 1920-1937 ..... 1 pk.
Også tjenestejournaler 1927-1931.
9. Diverse 1908-1919 ..... 1 pk.
Indeholder cirkulærer o.l.

Materiel

1878-1916 10. Materieljournal 1 bd.

Regnskabsvæsen

1877-1888, Kassebøger 2 bd.
1910-1922

11. 1877-1888 ..... 1 bd.
12. 1910-1922 ..... 1 bd.

1915-1919 Månedsregnskaber 3 pk.
Med bilag og andre skrivelser.
13. 1915/1916-1916/1917 ..... 1 pk.
14. 1917/1918 ..... 1 pk.
15. 1918/1919 ..... 1 pk.

1911-1923 16. Journal over krediterede gebyrer 1 bd.

Ringkøbing Postkontor

I 1652 blev der oprettet et bipostkontor i Ringkøbing. 1733 erstattedes bipostkontoret af en mindre postekspedition, men i 1802 oprettedes et hovedpostkontor i byen. Fra 1845 Ringkøbing Postkontor.

Ringkøbing Telegrafstation oprettedes i 1861.

Korrespondance

1856-1867 1. Kopibog 1 bd.
Modtaget fra Post- og Telegrafmuseet.

1/1-24/10 1986 2. Journal 1 bd.

1802-1935 Ankomne skrivelser 17 pk.
Også sager ang. befordringsvæsenet.
3. 1802-1811 ..... 1 pk.

4. 1812-1821 ..... 1 pk.
5. 1822-1831 ..... 1 pk.
6. 1832-1836 ..... 1 pk.
7. 1837-1840 ..... 1 pk.
8. 1841-1843 ..... 1 pk.
9. 1844-1846 ..... 1 pk.
10. 1847-1848 ..... 1 pk.
11. 1849-1850 ..... 1 pk.
12. 1851-1853 ..... 1 pk.
13. 1854-1856 ..... 1 pk.
14. 1857-1860 ..... 1 pk.
15. 1861-1866 ..... 1 pk.
16. 1867-1892 ..... 1 pk.
17. 1893-1925 (diverse år) ..... 1 pk.

Fra omkring århundredeskiftet er man begyndt at henlægge nogle sager efter journalnøgle, men en række sager blev fortsat henlagt kronologisk. Disse sager er vidt forskellige og omfatter bl.a. bygnings-, materiel-, regnskabs- og pensionssager samt kontrakter og andre sager ang. brevsamlingssteder.

18. 1926-1931 ..... 1 pk.
19. 1932-1935 ..... 1 pk.

1872-1984 Journalsager 7 pk.

Henlagt efter standardjournalnøglen.

20. A1-A2 ..... 1894-1961 1 pk.
21. B3 + B5 ..... 1911-1982 1 pk.

B5: Sager ang. Ørnhøjbanen.

22. C ..... 1916-1984 1 pk.
23. D1 ..... 1872-1949 1 pk.
24. D1 + D3 ..... 1918-1962 1 pk.

D1: Fortegnelser over lpb.
D3: Sager ang. ekstrabude.

25. K ..... 1942-1946 1 pk.
26. K ..... 1947-1952, 1966 1 pk.

Bygningssager

1951-1981 27. Bygningssynsprotokol for Ulfborg 1 bd.
Synsprotokol for postkontoret i Ulfborg, der i 1980 blev underlagt Ringkøbing Pkt.

1918-1939 28. Materielfortegnelser og -journaler 1 pk.
Indeholder materielfortegnelser 1918-1929 samt journaler over henholdsvis kontor- og teknisk materiel 1929-1939. Også for underliggende posthuse.

Regnskabsvæsen

1826-1841 29. Kvitteringsbog 1 bd.
Protokol til indførsel og kvittering for ankomne pengebreve og pakkepostsager. Protokollen stammer fra en tidligere aflevering til Landsarkivet (Y 78-1).

Ringkøbing Telegrafstation

Telegrafstationen åbnedes for drift 1/11 1861.

1907-1927 1. Sager vedr. telegrafstationen 1 pk.
Indeholder kort, kontrakter og korrespondance ang. stationens lejemål af Odd Fellow Logens bygning samt inventarregnskab 1926/27.

1916-1944 2. Materielregnskabsbog 1 bd.
Regnskabsbog for Store Nordiske Telegrafselskabs materiel på Ringkøbing Telegrafstation.

Skjern Postkontor

I 1875 oprettedes i Skjern et brevsamlingssted, der i 1882 forandredes til en selvstændig postekspedition. I 1902 åbnedes Skjern Postkontor.

Korrespondance

1898-1902, Kopibøger 5 bd.
1907-1924

1. 1898-1902 ..... 1 bd.
2. 1907-1909 ..... 1 bd.
3. 1909-1912 ..... 1 bd.
4. 1912-1915 ..... 1 bd.
5. 1915-1924 ..... 1 bd.

1897-1908, Korrespondancejournaler 3 bd.
1914-1915

For både indkomne og afgåede sager.

6. 1897-1907 ..... 1 bd.
7. 1906-1908 ..... 1 bd.

For klager o.l.

8. 1914-1915 ..... 1 bd.



Skjern Postkontor og Telegrafstation, ca. 1898- 1914. Foto 1906 eller 1907.

1966-1969, 1972-1988 Journaler 5 bd.

9. 1966-1969 ..... 1 bd.
10. 1972-1977 ..... 1 bd.
11. 1977-1983 ..... 1 bd.
12. 1983-1985 ..... 1 bd.
13. 1985-1988 ..... 1 bd.

1979-1985 14. R-journal 1 bd.

Afdelingsjournal for efterlysninger, rekvisitioner m.m.

1906-1907, 1913-1915 15. Skrivelser 1 pk.

Indeholder ankomne skrivelser 1913-1915 samt skrivelser udtaget af korrespondanceprotokollen 1906-1908.

1905-1989 Journalsager 25 pk.

Henlagt efter journalnøgle, der findes øverst i første pakke.

16. A1-A3 ..... 1967-1987 1 pk.
17. A4-B3c ..... 1965-1988 1 pk.
18. B3b-B4, B6-C1b ..... 1955-1987 1 pk.
19. C2: Udvekslingsst. ..... 1906-1980 1 pk.
20. C3a: Borris ..... 1906-1984 1 pk.
21. C3b + C3c ..... 1915-1986 1 pk.
22. C3d: Videbæk ..... 1909-1985 1 pk.
23. C3: Øvrige postexp. .... 1920-1975 1 pk.

Dejbjerg, Herborg & Sædding.

24. D1 ..... 1976-1984 1 pk.

D1: Fællessager; D2: De enkelte ruter.

25. D1 + D2 ..... 1905-1986 1 pk.
26. D2 ..... 1923-1983 1 pk.
27. D2 ..... 1918-1983 1 pk.
28. D2 + diverse ..... 1922-1983 1 pk.

Diverse omfatter sager ang. samarbejdet mellem Postvæsenet og socialmyndighederne vedr. landpostbudenes besøg i hjemmene 1979-1982.

29. E1-E2b ..... 1919-1926,1973-1988 1 pk.
30. E3-F1a, F2-F4 ..... 1964-1988 1 pk.
Indeholder også sager ang. postgang, tlf. og telegraf på særlige helligdage.
31. F1,F5 + G1a ..... 1963-1986 1 pk.
32. G1a ..... 1909-1941 1 pk.
33. G1a ..... 1928-1975 1 pk.
34. G1a ..... 1937-1985 1 pk.
35. G1a + Videbæk ..... 1956-1981 1 pk.
36. G2a-G3,G7,G9c,G10-11 . 1961-1988 1 pk.
37. H1 ..... 1963-1988 1 pk.
38. H2-K ..... 1972-1989 1 pk.
39. L1,L5,L7,L8 ..... 1962-1987 1 pk.
40. L9 ..... 1938-1987 1 pk.
Indeholder bl.a. sager vedrørende den tyske værnemagt.

Bygningssager

1942-1981 Bygningssynsprotokoller 2 bd.
41. 1942-1949 .....1 bd.
42. 1951-1981 .....1 bd.

Inspektion

1913-1976 43. Inspektionsprotokol 1 bd.

Den daglige drift

1937-1966, Rapportbøger 6 bd.
1978-1985
44. 1937-1943 ..... 1 bd.
45. 1943-1950 ..... 1 bd.
46. 1944-1946 (tlf.) ..... 1 bd.
47. 1950-1957 ..... 1 bd.
48. 1957-1966 ..... 1 bd.
49. 1978-1985 ..... 1 bd.

1914-1971 Ordrebøger 5 bd.

50. 1914-1931 ..... 1 bd.

Har også fungeret som rapportbog m.m.. De øvrige ordrebøger er til forskellige afdelinger på kontoret.

51. 1931-1969 ..... 1 bd.

52. 1948-1959 ..... 1 bd.

53. 1968-1971 ..... 1 bd.

54. 1969-1971 ..... 1 bd.

1935-1947 55. Ordrebog for underlagte posthuse 1 bd.

Indeholder kopier af »Udsendte Instruktioner til underlagte Posthuse.«

Kort

indtil 1964 56. Kort 1 pk.

Kort over landpostruter og bydistrikter. De ældste kort går sandsynligvis tilbage til 1908; flere af dem er ikke udfyldte.

Skjern Telegrafstation

Telegrafstationen åbnedes i 1897 og blev bestyret af postekspeditøren og senere postmesteren.

Korrespondance

1897-1906, 1. Skrivelser 1 pk.
1914-1928

Indkomne skrivelser 1897-1906 samt spredte sager 1914-1928.

Struer Postkontor

I 1857 åbnedes et brevsamlingssted i Struer. I 1865 blev brevsamlingsstedet forandret til postekspedition, og i 1889 åbnedes Struer Postkontor.

Korrespondance

1867-1892 1. Kopibog 1 bd.
Bagfra findes kopier af skrivelser vedrørende befordringsvæsenet 1867-1870.

1978-1985 Journaler 12 bd.
2. 1978-1979 ..... 1 bd.
3. 5/2-26/9 1979 ..... 1 bd.
4. 1979-1980 ..... 1 bd.
5. 12/5-11/12 1980 ..... 1 bd.
6. 1980-1981 ..... 1 bd.
7. 1981-1982 ..... 1 bd.
8. 5/2-12/9 1982 ..... 1 bd.
9. 1982-1983 ..... 1 bd.
10. 15/4-29/11 1983 ..... 1 bd.
11. 1983-1984 ..... 1 bd.
12. 1984-1985 ..... 1 bd.
13. 1/2-12/9 1985 ..... 1 bd.

1905-1992 Journalsager 12 pk.
Henlagt efter standardjournalnøglen.
14. A1 ..... 1936-1980 1 pk.
15. A1, A7 + A9 ..... 1943-1984 1 pk.
16. B + B5 ..... 1964-1986 1 pk.
B omfatter driftsrapporter ang. postgangen.
17. C: Fælles+Hjerm ..... 1919-1982 1 pk.
Underlagte posthuse er pakket i alfabetisk orden.
18. C: Hjerm-Jegindø ..... 1968-1992 1 pk.
19. C:Resenstad-Vejrum .... 1948-1990 1 pk.
20. D1 + D2: A-J ..... 1905-1980 1 pk.

De fleste sager under D2 omfatter sager ang. de enkelte landpostbude i alf. orden.

21. D2: K-W ..... 1905-1952 1 pk.

22. E, E2 + E4 ..... 1925-1975 1 pk.

Omfatter fortrinsvis sager ang. tjenestelister, omdeling i bydistrikt samt køreplaner for Jernbanepostkontorets personale.

23. F1 + G1 ..... 1964-1985 1 pk.

G1: Bygninger i Hjerm og Hvidbjerg. Bygningssager ang. postkontoret er forblevet ved dette.

24. G1 + G3 ..... 1948-1985 1 pk.

G1: Humlum, Struer 2 samt DPTF's feriehuse på Venø.

25. K + L ..... 1972-1976 1 pk.

Inspektion

1913-1976 26. Inspektionsprotokol 1 bd.

Den daglige drift

1964-1968 27. Ordrebog 1 bd.

Struer Telegrafstation

Telegrafstationen åbnedes i 1864 og blev bestyret af postekspeditøren og derefter af postmesteren.

Sagerne stammer fra en tidligere aflevering til Landsarkivet (Y 81 1-3).

Korrespondance

1911-1913 1. Ankomne skrivelser 1 pk.

Regnskabsvæsen

1867-1896 Kassebøger 2 bd.
2. 1867-1883 ..... 1 bd.
3. 1883-1896 ..... 1 bd.

Tarm Postkontor

I 1860 blev brevsamlingsstedet ved Skjernbro flyttet til Tarm, hvor det i 1871 blev forandret til en postekspedition. I 1889 åbnedes Tarm Postkontor.

I 1991 blev kontoret underlagt Skjern Postkontor.

Korrespondance

1974-1986 Journaler 6 bd.
1. 1974-1976 ..... 1 bd.
2. 1976-1979 ..... 1 bd.
3. 1979-1981 ..... 1 bd.
4. 1981-1983 ..... 1 bd.
5. 1983-1985 ..... 1 bd.
6. 1985-1986 ..... 1 bd.

1913-1990 Journalsager 6 pk.
Henlagt efter standardjournalnøglen.
7. A1,A2,A7,B3,B5,B8 ..... 1953-1988 1 pk.
8. C: Fælles + G-L ..... 1913-1985 1 pk.
Underlagte posthuse er pakket i alfabetisk orden.
9. C: N-V + diverse ..... 1926-1985 1 pk.
Diverse omfatter sommerhusområder og frimærkeudsalgssteder.
10. D: Tarm ..... 1952-1990 1 pk.
11. D: Hemmet ..... 1950-1989 1 pk.
12. E4,F1,F8,G3 ..... 1934-1983 1 pk.
F8: Fortrolige skrivelser fra GD 1934-1945.

Bygningssager

1951-1983 13. Bygningssynsprotokol 1 bd.

Inspektion

1913-1976 14. Inspektionsprotokol 1 bd

Silkeborg Postkreds

Silkeborg Postkontor

1845 blev der oprettet en mindre postekspedition i Silkeborg. I 1851 blev postekspeditionen selvstændig, og i 1889 oprettedes Silkebog Postkontor.

Silkeborg Telegrafstation åbnedes i 1871.



Budpersonalet foran Silkeborg Postkontor i 1932.

Korrespondance

1927-1987 (diverse år) Journaler 17 bd.

1. 1927-1931 ..... 1 bd.
2. 1931-1937 ..... 1 bd.
3. 1937-1942 ..... 1 bd.
4. 1942-1946 ..... 1 bd.
5. 1956-1957 ..... 1 bd.
6. 1957-1960 ..... 1 bd.
7. 1960-1963 ..... 1 bd.
8. 1971-1972 ..... 1 bd.
9. 1972-1974 ..... 1 bd.
10. 1974-1975 ..... 1 bd.
11. 1975-1977 ..... 1 bd.
12. 1977-1979 ..... 1 bd.
13. 1979-1980 ..... 1 bd.
14. 1981-1982 ..... 1 bd.
15. 1982-1984 ..... 1 bd.
16. 1984-1985 ..... 1 bd.
17. 1985-1987 ..... 1 bd.

1928-1945 Journaler II 2 bd.

Overlappende journaler, der sandsynligvis har tilhørt en afdeling på postkontoret.

18. 1928-1934 ..... 1 bd.
19. 1934-1945 ..... 1 bd.

1980 20. Journal for korrespondance: Silkeborg-Kjellerup 1 bd.

Korrespondance videresendt fra Silkeborg til Kjellerup.

1886-1897 (diverse år) Ankomne skrivelser 2 pk.

21. 1886-1889 ..... 1 pk.
22. 1894, 1896-1897 ..... 1 pk.

1916-1988 Journalsager 25 pk.

Henlagt efter journalnøgle, der findes øverst i første pakke sammen med en ældre nøgle. Ikke alle journalnumre mellem yderangivelser er repræsenteret.

23. A1a1 ..... 1973-1987 1 pk.
24. A1a2-A1b1 ..... 1945-1987 1 pk.
25. A1b2-A1c ..... 1973-1987 1 pk.
26. A1d-A3b ..... 1969-1987 1 pk.
27. A6a2-A7a ..... 1967-1987 1 pk.
28. A7c ..... 1972-1985 1 pk.
29. A7b-A12 ..... 1972-1987 1 pk.
30. B1-B8 ..... 1932-1986 1 pk.
31. C1a1-C1b1 ..... 1973-1987 1 pk.
32. D1a1-D2a1 ..... 1943-1986 1 pk.

Indeholder også et læg fra Fårvang 1977 ang. PO 75.

33. D2a2 ..... 1937-1968 1 pk.

Adskillelsen mellem D.2.a.2 og D.2.a.3 er ikke konsekvent; enkeltruter kan også findes under D.2.a.2.

34. D2a3 ..... 1916-1970 1 pk.
35. D2a3-D5 + E.0.a-b ..... 1934-1987 1 pk.
36. E1-E1a ..... 1972-1987 1 pk.
37. E2-E5a1 ..... 1971-1986 1 pk.
38. E5a2-F1a1 ..... 1973-1987 1 pk.
39. F1a2-F1d2 ..... 1953-1987 1 pk.
40. F1f-F3 ..... 1969-1986 1 pk.
41. F5-F7a + F11b ..... 1970-1987 1 pk.
42. F12a-F13 + G1a ..... 1964-1988 1 pk.
43. G1a-G3d1 ..... 1940-1986 1 pk.
44. H2, H4 + K ..... 1947-1969 1 pk.
45. K1b, K3-K5 + L ..... 1972-1987 1 pk.
46. N1a-N3b ..... 1973-1988 1 pk.
47. O, P1a-P2c + S1a ..... 1971-1987 1 pk.

Bygningssager

1923-1986 Bygningssynsprotokoller 3 bd.
48. 1923-1950 ..... 1 bd.
49. 1952-1981 ..... 1 bd.
50. 1981-1986 ..... 1 bd.

Inspektion

1953-1975 51. Inspektionsprotokol 1 bd.
For postekspeditionen Silkeborg 1.

Regnskabsvæsen

1956-1963 Udgiftsbøger 2 bd.
Bøger over udgifter fordelt på forskellige konti og leverandører.
52. 1956-1959 ..... 1 bd.
53. 1959-1963 ..... 1 bd.

Personalet

1956-1964 Tjenestejournaler 3 bd.
Gemt som eksempler.
54. 1956-1963 ..... 1 bd.
For afløsningspersonale.
55. 1958-1962 ..... 1 bd.
For postbudpersonale.
56. 1962-1964 ..... 1 bd.

Den daglige drift

1942-1949 Rapportbøger 4 bd.
57. 1942-1944 ..... 1 bd.
58. 1944-1945 ..... 1 bd.
59. 1945-1946 ..... 1 bd.
60. 1946-1949 ..... 1 bd.

1944-1976 Ordrebøger 14 bd.

Ordrebøgerne har i perioder været opdelt efter afdelinger; efter 1958 benævnt I, II og III. Opdelingen virker dog ikke konsekvent.

61. 1944-1949 ..... 1 bd.

For budstuen.

62. 1944-1949 ..... 1 bd.
63. 1949-1958 ..... 1 bd.
64. 1960-1964 I ..... 1 bd.
65. 1969-1971 I ..... 1 bd.
66. 1971-1973 I ..... 1 bd.
67. 1973-1975 I ..... 1 bd.
68. 1958-1961 II ..... 1 bd.
69. 1961-1963 II ..... 1 bd.
70. 1964-1967 II ..... 1 bd.
71. 1969-1971 II ..... 1 bd.
72. 1971-1974 II ..... 1 bd.
73. 1968-1972 III ..... 1 bd.
74. 1972-1976 III ..... 1 bd.

Silkeborg Telegrafstation

Silkeborg Telegrafstation åbnedes i 1871.

1915-1925 1. Materieljournal 1 bd.

Journal over til- og afgang af materiel og inventar.

Hammel Postkontor

I 1864 åbnedes et brevsamlingssted i Hammel. 1875 forandredes brevsamlingsstedet til en postekspedition, der i 1889 blev til Hammel Postkontor.

Postkontoret blev i 1981 underlagt Hadsten Postkontor og i 1986 underlagt Silkeborg Postkontor.

Hammel Telegrafstation åbnedes i 1876.

Korrespondance

1903-1928	Brevbøger	3 bd.
	1. 1903-1915	1 bd.
	Har overvejende kopibogskarakter.	
	2. 1915-1924	1 bd.
	3. 1924-1928	1 bd.
1915-1981	Journaler	15 bd.
	4. 1915-1933	1 bd.
	5. 1934-1941	1 bd.



Hammel Postkontor var fra 1902 en tilbygning til jernbanestationen. Foto ca. 1932.

6. 1941-1943 ..... 1 bd.
7. 1943-1946 ..... 1 bd.
8. 1946-1950 ..... 1 bd.
9. 1950-1954 ..... 1 bd.
10. 1954-1959 ..... 1 bd.
11. 1959-1962 ..... 1 bd.
12. 1962-1965 ..... 1 bd.
13. 1965-1968 ..... 1 bd.
14. 1969-1970 ..... 1 bd.
15. 1970-1973 ..... 1 bd.
16. 1973-1975 ..... 1 bd.
17. 1975-1977 ..... 1 bd.
18. 1977-1981 ..... 1 bd.

1893-1980 Journalsager 9 pk.

Der er ikke afleveret journalnøgle fra postkontoret. Sagerne er delvist henlagt efter standardjournalnøglen med supplerende bemærkninger.

19. A1-A2 ..... 1906-1980 1 pk.
Personelle sager.

20. A2, B +D1 ..... 1907-1960 1 pk.
B: Postgangssager; D: Landpostvæsen.

21. D1-D2 ..... 1893-1942 1 pk.
D2 omfatter personelle sager vedrørende landpostbude.

22. D2-D3 ..... 1906-1951 1 pk.
D3: Rutefortegnelser.

23. E + F ..... 1906-1956 1 pk.
E: Tjenestegangen; F: Postforsendelser.

24. F-G1 ..... 1972-1980 1 pk.
G1 og G3 omfatter henholdsvis bygnings- og materielsager. En del af disse sager stammer oprindeligt fra 3.Overpostinspektorat, hvorfra de er sendt til postkontoret ved embedets nedlæggelse.

25. G1+G3 ..... 1906-1974 1 pk.
Indeholder også avisudklip og andre sager ang. postkontorets 100-års jubilæum i 1964.

26. G3+H ..... 1906-1950 1 pk.
H: Regnskabsvæsen.
27. H + diverse sager 1940-1980 ...1 pk.
Diverse omfatter sager ang. rationeringskort 1940-1950; sager ang.forsøg med vejning af brevpost 1962 samt fortrolige instrukser 1943-1945.

Inspektion

1913-1975 28. Inspektionsprotokol 1 bd.

Regnskabsvæsen

1959-1970 29. Udgiftsbog 1 bd.
Udgifter fordelt på leverandører.

Personalet

1958 30. Tjenestejournal 1 bd.
Journal over brug af stedfortrædere i de forskellige tjenester.

Den daglige drift

1937-1944 31. Rapport- & ordrebog m.v. 1 bd.
Kombineret rapport- og ordrebog indtil aug. 1941. Indeholder bagfra tjenestebytninger 1937-1944.

1941-1952 32. Rapportbog 1 bd.

1949-1958 33. Ordrebog 1 bd.

Hammel Telegrafstation

Hammel Telegrafstation åbnedes i 1876 og blev bestyret af postekspeditøren, fra 1889 af postmesteren.

1876-1911 1. Kopibog 1 bd.

Odder Postkontor

I Odder blev der i 1862 åbnet et brevsamlingssted, der i 1870 forandredes til en mindre og i 1873 til en selvstændig postekspedition.

Fra 1889 Odder Postkontor.

Korrespondance

1875-1920 1. Kopibog mm. 1 bd.
Kopibog 1875-1885; indeholder også alfabetisk fortegnelse over udstedte fuldmagter ca 1884-1920.

1891-1911 2. Brevbog 1 bd.

1922-1926, 1973-1983 Journaler 5 bd.

3. 1922-1926 ..... 1 bd.
4. 1973-1974 ..... 1 bd.
5. 1974-1977 ..... 1 bd.
6. 1977-1981 ..... 1 bd.
7. 1981-1983 ..... 1 bd.

1982-1983 8. Afdelingsjournal 1 bd.
Sandsynligvis journal for en afdeling på kontoret.

1875-1910 Skrivelser 5 pk.
Omfatter ankomne skrivelser samt koncepter til afgåede skrivelser. Kronologisk henlagt.

9. 1875-1892 ..... 1 pk.
10. 1893-1899 ..... 1 pk.
11. 1900-1904 ..... 1 pk.
12. 1905-1907 ..... 1 pk.
13. 1908-1910 ..... 1 pk.

1884-1941 14. Ældre sager ang. landpostvæsen m.m. 1 pk.
Indeholder kontrakter for landpostruter, postkørsler og brevsamlingssteder 1884-1913; fortegnelser over landpostbude og -ruter 1894-1918 samt sager ang. landpostvæsen 1915-1941.

1940-1987 Journalsager 21 pk.
Henlagt efter journalnøgle, der findes øverst i første pakke.
15. A1-A1m + A6a ..... 1956-1986 1 pk.
16. A7, A9a, A12-A14 ..... 1968-1986 1 pk.
17. A16-A20 ..... 1965-1986 1 pk.
18. B1, B2-B2c ..... 1971-1986 1 pk.
19. B2d-B5 ..... 1965-1986 1 pk.
20. B5a+B6b ..... 1940-1989 1 pk.
21. B7-B8a, C1a-C1b ..... 1975-1990 1 pk.
22. C3a-C3e ..... 1962-1986 1 pk.
23. C3g, C7-C8, D1a-D3, E1a-E1b ..... 1940-1986 1 pk.
Ang. D, landpostvæsen, se også: Ældre sager ang. landpostvæsen m.m.
24. E2a-E3 ..... 1974-1986 1 pk.
25. E4-E8+E11 ..... 1974-1986 1 pk.
26. E12, F1d-F1o ..... 1955-1986 1 pk.
27. F3,F5,F6,F10,F10a ..... 1973-1986 1 pk.
28. G1a-G1b ..... 1958-1986 1 pk.
29. G1e-G3a ..... 1971-1986 1 pk.
30. G3b-G9b, H1c+H2 ..... 1964-1986 1 pk.
31. H3, H5+H5a ..... 1972-1987 1 pk.
32. H5b,I1a-I4 ..... 1968-1986 1 pk.
33. K ..... 1976-1986 1 pk.
34. L1a,L3,L5b+L6a ..... 1977-1986 1 pk.
35. L7-L9,L12a+b,L14 ..... 1966-1986 1 pk.

Ry Postkontor

I Ry blev der i 1871 oprettet et brevsamlingssted, der i 1889 forandredes til en selvstændig postekspedition. I 1916 blev postekspeditionen underlagt Skanderborg Pkt., men i 1948 oprettedes Ry Postkontor. I 1980 blev postkontoret på ny underlagt Skanderborg Pkt.

Der er ikke afleveret arkivalier fra kontoret, men en del bygningssager ang. Ry blev ved 3. Overpostinspektorats nedlæggelse tilbagesendt til postkredsen. Enkelte sager er desuden afleveret fra Skanderborg Pkt.

Sager ang. Ry findes også i Skanderborg Postkontors arkiv: Journalsager C2.

Bygningssager

1952-1982 1. Bygningssynsprotokol 1 bd.
Afleveret fra Skanderborg Pkt.

1947-1979 2. Bygningssager 1 pk.
Sager ang. bygninger og materiel; stammer oprindeligt fra 3.Overpostinspektorat.

Skanderborg Postkontor

En mindre postekspedition blev sandsynligvis oprettet i Skanderborg 1/1 1625. I 1694 oprettedes et bipostkontor og 1800 et hovedpostkontor, men kun for pakkeposten. Først i 1824 oprettedes et egentligt hovedpostkontor for både brev- og pakkeposten. Fra 1845 Skanderborg Postkontor.

Skanderborg Telegrafstation åbnedes i 1861.

Korrespondance

1975-1986 Journaler 12 bd.
1. 18/9-31/12 1975 ..... 1 bd.
2. 1976 ..... 1 bd.



Skanderborg Postkontor omkring 1900. Postmester Anders Rasmussen med familie og personale.

	3. 1977	1 bd.
	4. 1978	1 bd.
	5. 1979	1 bd.
	6. 1980	1 bd.
	7. 1981	1 bd.
	8. 1982	1 bd.
	9. 1983	1 bd.
	10. 1984	1 bd.
	11. 1985	1 bd.
	12. 1986	1 bd.
1983	13. Journal for afd. I	1 bd.

1907-1988 Journalsager 39 pk.

Der er ikke afleveret journalnøgle fra postkontoret. Sagerne er henlagt efter standardnøglen med evt. supplerende forklaringer.

14. A1 ..... 1937-1987 1 pk.
15. A1, A4 + A6 ..... 1956-1986 1 pk.
16. A7 ..... 1966-1986 1 pk.
17. A7,A9,A13,A15+B1 .... 1937-1986 1 pk.
18. B2+B3 ..... 1921-1986 1 pk.
19. B3+B5 ..... 1936-1986 1 pk.
20. B5-B8 ..... 1935-1987 1 pk.
21. C1 ..... 1928-1986 1 pk.

C1 omfatter fællessager ang. postekspeditioner og brevsamlingssteder, mens C2 omfatter de enkelte ekspeditioner.

22. C2 Hørning ..... 1960-1978 1 pk.
23. C2 Hørning+Låsby ..... 1956-1985 1 pk.
24. C2 Ry + Gl.Ry ..... 1939-1982 1 pk.
25. C2 Skanderborg I ..... 1943-1986 1 pk.
26. C2 Stilling ..... 1962-1986 1 pk.
27. C2 diverse steder ..... 1907-1973 1 pk.
28. D1 ..... 1939-1984 1 pk.
29. D1-D2 ..... 1918-1987 1 pk.
30. E1-E4 ..... 1937-1951 1 pk.
31. E1 ..... 1964-1987 1 pk.
32. E1 ..... 1970-1986 1 pk.
33. E1-E2 ..... 1974-1986 1 pk.
34. E2 ..... 1979-1988 1 pk.
35. E4+F1 ..... 1973-1986 1 pk.
36. F1-F6 ..... 1915-1951 1 pk.
37. F1,F2+F5 ..... 1960-1988 1 pk.
38. F6 ..... 1979-1986 1 pk.
39. G1 Ombygning I ..... 1937-1944 1 pk.
40. G1 Ombygning II ..... 1937-1944 1 pk.

De 2 pk. ang. ombygning af postkontoret stammer for størstedelen af sagernes vedkommende fra 3. Overpostinspektorat.

41. G1 Hørning+Sd.B. ..... 1926-1982 1 pk.

Sagerne ang. Hørning Postekspedition stam-

mer fra 3.Opi., mens sagerne ang. banegårdsekspeditionen i Skanderborg er fra postkontoret.

42. G1 ..... 1919-1983 1 pk.

Sagerne under G1 omfatter omfatter tegninger, korrespondance, tilbud mm.

43. G1 ..... 1921-1961 1 pk.
44. G1 ..... 1968-1974 1 pk.
45. G1+G3 ..... 1951-1985 1 pk.
46. G3,G6,G8+G9 ..... 1955-1986 1 pk.
47. H + I ..... 1937-1987 1 pk.
48. I + K ..... 1972-1985 1 pk.
49. K + L ..... 1931-1986 1 pk.

Litra L: Andre sager omfatter bl.a. sager ang. pakkereklamationer, adresseoplysninger, avisudklip, rentabilitetsundersøgelser, sager vedrørende krigstiden 1939-1945 samt diverse.

50. L ..... 1960-1986 1 pk.
51. L ..... 1969-1986 1 pk.
52. L + M ..... 1921-1986 1 pk.

Litra M omfatter sager ang. pensioner 1921-1954.

1965-1980 Sager ang. husstande, veje, husnumre mm. 2 pk.

Indeholder kort – heraf flere ældre tilbage til ca 1924 – husstandsoptællinger, sager ang. husnumre og vejændringer mm.

53. 1965-1980 I ..... 1 pk.
54. 1965-1980 II ..... 1 pk.

Bygningssager

1952-1984 55. Bygningssynsprotokol 1 bd.

1982-1984 også bygningssyn for underlagte postekspeditioner.

1952-1982 56. Bygningssynsprotokol for Banegårdspostbygningen 1 bd.

Inspektion

1913-1976 57. Inspektionsprotokol 1 bd.

1977-1978 58. Revisionsprotokol 1 bd.
Revision og inspektion af kontrabøger m.v. for de enkelte postbud- og landpostruter.

Samarbejdsvalg

1972-1973 59. Protokol for samarbejdsudvalget 1 bd.

1971-1988 60. Sager vedrørende samarbejdsudvalget 1 pk.
Referater, indkaldelser o.a.

Den daglige drift

1981-1991 Rapportbøger 4 bd.
For postkontoret, afgående afdeling (Banegårdsekspeditionen) og Skanderborg I.
61. 1981-1985 Pkt. ..... 1 bd.
62. 1981-1984 Afg. afd. ..... 1 bd.
63. 1984-1985 Afg. afd. ..... 1 bd.
64. 1984-1991 Sd. I ..... 1 bd.

Skanderborg Telegrafstation

Skanderborg Telegrafstation åbnedes i 1861.
1863-1907 bestyredes telegrafstationen af postmesteren.
De bevarede skrivelser er afleveret fra Post- og Telegrafmuseet.

Korrespondance

1875-1924 Skrivelser 2 pk.
Kronologisk henlagt.
1. 1875-1894 ..... 1 pk.

2. 1895-1924 ..... 1 pk.
Kun ganske få sager 1913-1919.

Tranebjerg, Samsø, Postkontor

1884 åbnedes i Tranebjerg et brevsamlingssted, der allerede året efter ændrede status til selvstændig postekspedition. Tranebjerg Postkontor åbnede i 1902. I 1980 blev kontoret underlagt Odder Postkontor.

De bevarede sager fra Tranebjerg er afleveret fra Odder Postkontor og består fortrinsvis af sager ang. landpostvæsen – også fra tiden efter underlæggelsen.

Sager fra Kolby Kaas Postkontor 1851-1909 findes på Landsarkivet i København.

Korrespondance

1977-1980 1. Journal 1 bd.

1948-1989 Sager ang. landpostvæsen 2 pk.
Omfatter litra D2d: De enkelte ruter samt D2e, D2f og D3, henholdsvis: Tunø, nedlagte ruter og sommerassistance.
2. D2d ..... 1948-1987 1 pk.
3. D2d, D2e, D2f + D3 ..... 1949-1989 1 pk.

Bygningssager

1930-1980 4. Bygningssager 1 pk.
Består fortrinsvis af sager fra 3. Overpostinspektorat, der er sendt til postkredsen ved embedets nedlæggelse. Omfatter både bygninger og materiel. Indeholder også et læg ang. Kolby Kaas Pkt. og et læg om en forstærkerstation i Ballen.

Vejle Postkreds

Vejle Postkontor

Fra Postvæsenets oprettelse etableredes sandsynligvis en mindre postekspedition i Vejle. Senest 1700 oprettedes et hovedpostkontor, idet byens (sandsynligvis) første postmester nævnes dette år. Fra 1845 Vejle Postkontor.

Der er kun afleveret få nyere sager fra postkontoret.

I 1995 blev Fredericia Postkreds sammenlagt med Vejle Postkreds, der samtidig afgav Horsensområdet til Silkeborg Postkreds. Af praktiske grunde er postkredsinddelingen fra før 1995 bibeholdt ved registreringen.

Korrespondance

1976-1979, Journaler 16 bd.
1986-1988

1. 9/12 1976-22/6 1977 ..... 1 bd.
2. 22/6-30/12 1977 ..... 1 bd.
3. 30/12 1977-21/3 1978 ..... 1 bd.
4. 21/3-15/6 1978 ..... 1 bd.
5. 15/6-6/12 1978 ..... 1 bd.
6. 6/12 1978-21/2 1979 ..... 1 bd.



Vejle Postkontor. Antagelig omkring 1930.

7. 21/2-2/5 1979 ..... 1 bd.
8. 3/5-20/7 1979 ..... 1 bd.
9. 20/7-9/10 1979 ..... 1 bd.
10. 10/10-11/12 1979 ..... 1 bd.
11. 24/7 1986-13/2 1987 ..... 1 bd.
12. 13/2-21/9 1987 ..... 1 bd.
13. 21/9-9/12 1987 ..... 1 bd.
14. 9/12 1987-1/3 1988 ..... 1 pk.
15. 1/3-17/5 1988 ..... 1 bd.
16. 18/5-30/12 1988 ..... 1 bd.

1970-1988 Journalsager 6 pk.

De få afleverede journalsager er henlagt efter journalnøgle, der findes øverst i første pakke.

17. A1 ..... 1977-1984 1 pk.
18. A1 ..... 1973-1988 1 pk.
19. G1: Give Postexp. ..... 1975-1981 1 pk.
20. L6 ..... 1970-1985 1 pk.

Indeholder sager fra bl.a. samarbejdsudvalgsmøder o.l. ang. blokader og arbejdsnedlæggelser i 1985. Desuden resultaterne af trivselsundersøgelse ved postkontorerne i Vejle og Aalborg samt referater af SUmøder 1971-1973 og 1979-1982.

21. L9 ..... 1974-1979 1 pk.
22. L9-L10 ..... 1973-1987 1 pk.

Inspektion

1914-1976 23. Inspektionsprotokol 1 bd.

Den daglige drift

1979-1984 24. Rapportbog 1 bd.

1974-1978, 1982-1986 Rapportbøger for Vejle B 3 bd.

25. 1974-1978 ..... 1 bd.
26. 1982-1984 ..... 1 bd.
27. 1985-1986 ..... 1 bd.

Brædstrup Postkontor

I 1867 åbnedes et brevsamlingssted i Brædstrup. I 1875 forandredes brevsamlingsstedet til en selvstændig postekspedition, og i 1889 åbnedes Brædstrup Postkontor.

I 1981 blev kontoret underlagt Horsens Postkontor.

Korrespondance

1916-1981 1. Personelle sager 1 pk.

Bygningssager

1950-1982 2. Bygningssynsprotokol 1 bd.

Inspektion

1913-1975 3. Inspektionsprotokol 1 bd.

Horsens Postkontor

Ved postvæsenets oprettelse blev der sandsynligvis etableret en mindre postekspedition i Horsens. I 1655 åbnedes et hovedpostkontor for brevposten og i 1845 Horsens Postkontor.

Horsens Telegrafstation åbnede for drift 1/1 1857.

I 1995 blev Horsens Postkontor overført til Silkeborg Postkreds.

Korrespondance

1850-1856, Brevbøger 7 bd.
1866-1909

Bøgerne har forskellige betegnelser: Korrespondance-Journal, Kopibog eller Journal over afgåede Skrivelser, men de indeholder alle kopier eller referater af afgåede skrivelser.

1. 1850-1856 ..... 1 bd.

2. 1866-1872 ..... 1 bd.
3. 1872-1876 ..... 1 bd.
4. 1876-1887 ..... 1 bd.
5. 1887-1896 ..... 1 bd.
6. 1897-1904 ..... 1 bd.
7. 1904-1909 ..... 1 bd.

1866-1987 (div. år) Journaler 31 bd.

8. 1866-1889 ..... 1 bd.
9. 1890-1902 ..... 1 bd.
10. 1903-1908 ..... 1 bd.
1908-1913 mangler.
11. 1913-1915 ..... 1 bd.
1916-1923 mangler.
12. 1923-1927 ..... 1 bd.
13. 1927-1929 ..... 1 bd.
14. 1929-1933 ..... 1 bd.
15. 1933-1935 ..... 1 bd.
16. 1935-1937 ..... 1 bd.
17. 1937-1939 ..... 1 bd.
18. 1939-1942 ..... 1 bd.
19. 1942-1943 ..... 1 bd.
1944-1949 mangler.
20. 1949-1951 ..... 1 bd.
21. 1951-1953 ..... 1 bd.
22. 1953-1955 ..... 1 bd.
1955-1963 mangler.
23. 1963-1965 ..... 1 bd.
24. 1965-1967 ..... 1 bd.
25. 1967-1968 ..... 1 bd.
26. 1968-1969 ..... 1 bd.
12/9 1969-20/10 1970 mangler.
27. 1970-1971 ..... 1 bd.
28. 1971-1972 ..... 1 bd.
29. 1972-1974 ..... 1 bd.
30. 1974-1975 ..... 1 bd.
31. 1975-1976 ..... 1 bd.
32. 30/1-31/12 1976 ..... 1 bd.

33. 1977-1978 ..... 1 bd.
11/7 1978-18/10 1982 mangler.
34. 1982-1984 ..... 1 bd.
35. 1984-1985 ..... 1 bd.
36. 1985-1986 ..... 1 bd.
37. 16/1-16/12 1986 ..... 1 bd.
38. 1986-1987 ..... 1 bd.

1977-1989 Afdelingsjournaler 2 pk.

Journaler for drifts-, økonomi- og administrationsafdelinger på postkontoret. Da antallet af afdelinger og deres funktioner har vekslet i perioden er journalernes indbyrdes forhold lidt uklart.

39. Drift m.v. (8 bd.) ..... 1977-1986 1 pk.
40. Øk. m.v. (7 bd.) ..... 1980-1989 1 pk.

1876-1897 41. Korrespondanceregister 1 pk.

Register over indkommende korrespondance 1876-1897 opdelt efter sagstyper i 13 grupper benævnt I-XIII, ført på løse ark med henvisning til journalnummer. Gruppeinddelingen og rækkefølgen er for store deles vedkommende meget lig den senere benyttede sagsinddeling efter litra, A, B, C, D osv. Sagerne fra denne periode er dog fortrinsvis stadig blevet henlagt kronologisk uden sagsopdeling.

1810-1896 Skrivelser 21 pk.

Kronologisk henlagt. Sagerne består fra begyndelsen overvejende af cirkulærer, men efterhånden med en stigende mængde skrivelser til postkontoret samt en del koncepter til afgåede skrivelser.

42. 1810-1814 ..... 1 pk.
43. 1815-1825 ..... 1 pk.
44. 1826-1835 ..... 1 pk.
45. 1836-1842 ..... 1 pk.
46. 1843-1846 ..... 1 pk.

47. 1847-1849 ..... 1 pk.
48. 1850-1851 ..... 1 pk.
49. 1852-1853 ..... 1 pk.
50. 1854-1857 ..... 1 pk.

1855 og 1856 omfatter kun cirkulærer.

51. 1858-1859 ..... 1 pk.
52. 1860-1861 ..... 1 pk.
53. 1862-1863 ..... 1 pk.
54. 1864-1865 ..... 1 pk.
55. 1866-1869 ..... 1 pk.

Skrivelser 1866-1869 og 1870-1874 samt cirkulærer 1866-1869 er indbundet i 3 bd., der dog er lagt i pakker p.gr.a. indbindingens tilstand.

56. Cirkulærer 1866-1869 ..... 1 pk.
57. 1870-1874 ..... 1 pk.
58. 1875-1878 ..... 1 pk.
59. 1879-1883 ..... 1 pk.
60. 1884-1888 ..... 1 pk.
61. 1889-1892 ..... 1 pk.
62. 1893-1896 ..... 1 pk.

1875-1989 Journalsager 95 pk.

Henlagt efter efter journalnøgle, der findes øverst i første pakke. Skønt ankomne sager fortrinsvis blev henlagt kronologisk til 1896, er visse sager dog tidligere blevet udtaget og henlagt efter emne, især sager ang. landpostvæsen (D).

63. A1a ..... 1919-1931 1 pk.
64. A1a ..... 1924-1963 1 pk.
65. A1a ..... 1948-1972 1 pk.
66. A1a, A1c + A1g ..... 1956-1979 1 pk.
67. A1g ..... 1931-1954 1 pk.
68. A2a-A2i ..... 1906-1979 1 pk.
69. A7a ..... 1961-1975 1 pk.
70. A7a ..... 1978-1983 1 pk.
71. A7b ..... 1943-1969 1 pk.
72. A7b ..... 1969-1974 1 pk.
73. A9-A10 ..... 1919-1985 1 pk.
74. B1b ..... 1959-1989 1 pk.

75. B3b ..... 1924-1971 1 pk.
76. B5b ..... 1934-1967 1 pk.

Sagerne ang. Horsens Privatbaner omfatter også materiel, vedligeholdelse, opholdsrum, driftsberetninger m.m. Sager ang. banernes oprettelse kan også findes under D1a1 i forbindelse med oprettelsen af landpostruter langs banerne.

77. B5b ..... 1924-1968 1 pk.
78. B5b-B6 ..... 1903-1968 1 pk.

Ang. postforbindelsen til øerne: Se også: Nr. 100, D1a1 1875-1904.

79. B7-B8 ..... 1896-1973 1 pk.
80. B8 ..... 1973-1980 1 pk.
81. C1 ..... 1919-1975 1 pk.
82. C2: Alrø-Bråskov ..... 1929-1968 1 pk.

C2 omfatter alle typer underlagte posthuse og telegrafekspeditioner, henlagt i alfabetisk orden.

83. C2: Bråskov ..... 1920-1973 1 pk.

Indeholder også sager fra Bråskovs tid som selvstændigt postkontor 1921-1952.

84. C2: Bråskov+Egebjerg .. 1920-1973 1 pk.
85. C2:Endelave+Flemming . 1909-1968 1 pk.
86. C2: Gedved ..... 1907-1980 1 pk.
87. C2: Glud+Haldrup ..... 1884-1967 1 pk.
88. C2:Hatting+Hjortsv. .... 1907-1971 1 pk.
89. C2: Hornsyld+Hs 1 ..... 1960-1980 1 pk.
90. C2: Hs 1 ..... 1937-1964 1 pk.
91. C2: Hs 2 ..... 1941-1978 1 pk.
92. C2: Hs 11 + Hs 14 ..... 1947-1979 1 pk.
93. C2: Hovedgård ..... 1887-1969 1 pk.
94. C2:Hovedgd.-Kragel. ... 1909-1983 1 pk.
95. C2: Lund ..... 1906-1977 1 pk.
96. C2: Lundum+Løsning ... 1904-1968 1 pk.
97. C2: Løsning ..... 1945-1978 1 pk.
98. C2: Løsning ..... 1963-1980 1 pk.
99. C2: Nim+Nr. Snede .... 1919-1965 1 pk.
100. C2:Rask Mølle+Sejet .. 1920-1968 1 pk.
101. C2:Snaptun-Stenderup . 1907-1968 1 pk.
102. C2:Stensballe-Tyrst. ... 1904-1967 1 pk.

103. C2: Tvingstrup ..... 1907-1971 1 pk.
104. C2: Uldum ..... 1891-1968 1 pk.
Også enkelte sager fra Uldums tid som postkontor 1902-1931.
105. C2:Velgd.-Vrønding ... 1907-1967 1 pk.
106. C2:Ølholm+Ørnstrup .. 1893-1971 1 pk.
107. C2:Østbirk+Ø.Snede ... 1923-1982 1 pk.
De nyeste sager fra Østbirk indeholder også sager ang. Rask Mølle.
108. C2: Åle + C4 ..... 1905-1972 1 pk.
109. D1a1 ..... 1877-1918 1 pk.
110. D1a1 ..... 1875-1904 1 pk.
Denne pakke omhandler sager ang. landpostordningen langs de forskellige postkørselsruter og omhandler derfor også sager ang. jernbaneforbindelser, oprettelsen af brevsamlingssteder og postforbindelsen til øerne.
111. D1a1 ..... 1937-1987 1 pk.
112. D1a1 ..... 1944-1984 1 pk.
113. D1a1 ..... 1962-1969 1 pk.
Denne og de 2 følgende pakker indeholder rutefortegnelser for de enkelte ruter.
114. D1a1 ..... 1962-1970 1 pk.
115. D1a1 ..... 1965-1971 1 pk.
116. D1a1 ..... 1923-1970 1 pk.
De sidste pakker under D1a1 omhandler landpostordningen ved de enkelte postekspeditioner, lagt i alfb. orden.
117. D1a1 ..... 1926-1976 1 pk.
118. D1a1 ..... 1919-1970 1 pk.
119. D1a1-D1a3 ..... 1925-1981 1 pk.
120. D2a ..... 1901-1974 1 pk.
121. D5 + E1 ..... 1960-1976 1 pk.
122. E1-E2 ..... 1960-1970 1 pk.
123. E2 ..... 1968-1985 1 pk.
124. E2-E2a ..... 1975-1988 1 pk.
125. E3b-E5 ..... 1925-1982 1 pk.
E5: Ekstramedhjælp.
126. E6a1-E6b ..... 1916-1979 1 pk.

127. E7-E8a ..... 1932-1981 1 pk.
128. E8a-E8b + E10 ..... 1928-1967 1 pk.
129. E11 ..... 1960-1965 1 pk.
130. E11-E12 ..... 1924-1982 1 pk.
131. F1a ..... 1895-1902, 1969-1986 1 pk.
132. F1a2 ..... 1958-1975 1 pk.
133. F1a4-F1b1 ..... 1941-1984 1 pk.

Indeholder bl.a. aftryk af ældre signeter fra postkontoret; findes i forbindelse med sager ang. afstemplingen ved frimærkeudstillingen i 1951.

134. F1c ..... 1958-1984 1 pk.
135. F1d ..... 1959-1984 1 pk.
136. F1f,F1g,F1h+F2a1 .... 1923-1977 1 pk.

F2a1 omfatter tjenestejournaler for telegraftjenesten 1927-1930.

137. F2a8 + F3 ..... 1950-1984 1 pk.
138. F3-F3a ..... 1968-1978 1 pk.
139. F3a ..... 1975-1979 1 pk.
140. F3a ..... 1978-1987 1 pk.
141. F3a-F4 ..... 1947-1986 1 pk.
142. F5, F8-F9 ..... 1973-1987 1 pk.
143. G1a1 ..... 1899-1982 1 pk.

De fleste bygningssager er forblevet ved kontoret.

144. G1a1: Levysgade ..... 1969-1982 1 pk.
145. G1c-G1d ..... 1940-1982 1 pk.
146. G1d, G2a + G3a1 ..... 1924-1981 1 pk.
147. G3a1-G3b ..... 1919-1966 1 pk.
148. G6-G7g ..... 1916-1944 1 pk.
149. H + I ..... 1918-1926 1 pk.
150. I + L1 ..... 1968-1983 1 pk.
151. L1 ..... 1953-1975 1 pk.
152. L1 ..... 1970-1980 1 pk.
153. L3 ..... 1971-1982 1 pk.
154. L3 ..... 1977-1982 1 pk.
155. L3-L4 ..... 1972-1983 1 pk.
156. L5 + M .... 1894-1905, 1971-1983 1 pk.

Litra M består dels af referater og sager fra møder, som GD afholdt med udvalgte postme-



Horsens Postkontor. Forudindlevering af breve frankeret med Vitus Bering frimærker til førstedagsstempling 27. november 1941.

stre 1894-1905 – deriblandt pm. Friis, Horsens. Dels af referater fra firkantmøder mellem postmestrene i Fredericia, Horsens, Kolding og Vejle (Vejle Amt). Sager fra disse møder fortsætter i næste pakke.

157. M ..... 1978-1985 1 pk.

Bygningssager

1940-1983 Bygningssynsprotokoller 6 bd.

158. Horsens B ..... 1940-1950 1 bd.
159. Horsens B ..... 1952-1983 1 bd.
160. Pkt., Hs 1 og Hs 2 ..... 1974-1982 1 bd.
161. Hs 14 ..... 1972-1980 1 bd.
162. Levysgade ..... 1969-1980 1 bd.
163. Bråskov ..... 1950-1970 1 bd.

Inspektion

1913-1976 164. Inspektionsprotokol 1 bd.

Regnskabsvæsen

1951-1980 Udgiftsbøger 2 bd.

Bøger kladdekarakter med regnskaber over betalte udgifter fordelt på konti og leverandører. Bøgerne overlapper tidsmæssigt.

165. 1951-1970 ..... 1 bd.

Indeholder også oversigter over udgifter til avisbude.

166. 1956-1980 ..... 1 bd.

Efter 1970 fortrinsvis bygningsudgifter.

1934-1968 167. Regnskabsbog m.m. ang. togposter 1 bd.

Indeholder regnskaber over udgifter til postbefordring med de kontoret underlagte bureauer og togposter. Desuden materielfortegnelser, også for opholdsværelser, samt statistik over kørte km., udbetalte natpenge til kørende personale o.m.a.

Personalet

1946-1974 Personalefortegnelser m.m. 3 bd.

Indeholder personalefortegnelser – også for underlagte posthuse – samt fortegnelser over automobiler, kassetømninger, kontortider, revision af landpostruter m.m.

168. 1946-1956 ..... 1 bd.
169. 1956-1965 ..... 1 bd.
170. 1965-1974 ..... 1 bd.

Den daglige drift

1957-1989 Rapportbøger 5 bd.

171. 1957-1973 ..... 1 bd.
172. 1973-1978 ..... 1 bd.
173. 1978-1981 ..... 1 bd.
174. 1981-1989 ..... 1 bd.
175. 1984-1988 ..... 1 bd.

Rapportbog mellem Budstuen og Driftsafdeling I.

1965-1988 Rapportbøger for Horsens B 7 bd.
176. Julerapportbog 1965-1980 ..... 1 bd.
Kun for juleperioderne i de nævnte år.
177. 1973-1974 ..... 1 bd.
178. 1974-1977 ..... 1 bd.
179. 1978-1980 ..... 1 bd.
1/10 1980-14/12 1982 mangler.
180. 1982-1986 ..... 1 bd.
181. 1986-1987 ..... 1 bd.
182. 1987-1988 ..... 1 bd.

1971-1980 Forespørgselsbøger 2 bd.
Bøger over udsendte forespørgsler ang. ubesørgelige pakker. Gemt som eksempler.
183. 1971-1977 ..... 1 bd.
184. 1977-1980 ..... 1 bd.

1970-1978 185. Postgirokontaktbog 1 bd.
Journal over kontakter med kunder ang. åbning af postgirokonti.

Befordringsvæsenet

1804-1869 186. Journal m.m. for Befordringsvæsenet 1 bd.
Denne bog er påbegyndt som en cirkulæreforteg nelse med cirkulærer fra 1804. På et tidspunkt er cirkulærer og skrivelser begyndt at blive indført løbende og bogen er således blevet journal, der fortsætter til 1868. Indlagt i bogen findes kopibog 1867-1869 på løse ark.

Horsens Telegrafstation

Telegrafstationen åbnedes 1/1 1857.

Korrespondance

1920-1923 Korrespondancesager 4 pk.
Sagerne er sagligt opdelt i skrivelser, udgiftsordrer, personalesager, antegnelser, statistik, telefonabonnenter m.m.
1. 1920 ..... 1 pk.
2. 1921 ..... 1 pk.
3. 1922 ..... 1 pk.
4. 1923 ..... 1 pk.

Jelling Postkontor

I 1857 oprettedes et brevsamlingssted i Jelling. I 1877 forandredes brevsamlingsstedet til postekspedition, og i 1889 åbnedes Jelling Postkontor.

I 1981 blev kontoret underlagt Vejle Postkontor, hvorfra de bevarede bygningssager er afleveret.

Bygningssager

1949-1981 1. Bygningssager 1 pk.
Indeholder især sager ang. opførelsen af en ny postbygning 1978-1981.

Juelsminde Postkontor

(Barrit Postkontor)

I 1978 oprettedes et brevsamlingssted i Barrit. Allerede året efter forandredes brevsamlingsstedet til en selvstændig postekspedition, og i 1902 åbnedes Barrit Postkontor. I 1921 flyttedes postkontoret til Juelsminde og skiftede navn til Juelsminde Postkontor.

I Juelsminde var et brevsamlingssted blevet oprettet i 1884 og en postekspedition i 1916.

I 1981 blev kontoret underlagt Horsens Postkontor.

De ældste sager i arkivet (før 1921) stammer fra Barrit Postekspedition eller Postkontor.

Korrespondance

1880-1899 1. Ankomne skrivelser til Barrit Postexp. 1 pk.

1906-1982 Journalsager 7 pk.

Henlagt efter standardjournalnøglen.

1. A1,A3,B2-3,B6,B8+C1 .. 1906-1981 1 pk.
2. C2-C3 ..... 1906-1979 1 pk.
   C2: De enkelte postekspeditioner.
3. D1-D2 + E4 ..... 1955-1980 1 pk.
   E4 omfatter også husstandsopgørelser samt gader og veje.
4. E4, F1 + F2a ..... 1929-1982 1 pk.
   E4 omfatter også sager ang. konfirmation.
5. F6-F8, G1-G2 ..... 1920-1981 1 pk.
6. G3-G3a ..... 1954-1981 1 pk.
   G3a: Indbrud og røveri.
7. G4, G7-G9 + H ..... 1921-1981 1 pk.

Bygningssager

1952-1982 9. Bygningssynsprotokol 1 bd.

Afleveret fra Horsens Postkontor.

Nørre Snede Postkontor

I 1882 oprettedes en selvstændig postekspedition, der i 1902 forandredes til Nørre Snede Postkontor. I 1932 degraderedes postkontoret til postekspedition, underlagt Horsens Postkontor, hvorfra de bevarede sager er afleveret.

I perioden 1979-1986 var postekspeditionen underlagt Brande Postkontor.

Korrespondance

1882-1920 Brevbøger 3 bd.

1. 1882-1903 ..... 1 bd.
2. 1903-1912 ..... 1 bd.
3. 1912-1920 ..... 1 bd.

Fra 1920 er afgåede skrivelser noteret i journalerne.

1882-1910, 1920-1930 Journaler 4 bd.

4. 1882-1910 ..... 1 bd.



Nørre Snede Posthus, omkring 1912.

Indeholder næsten fuldstændige afskrifter af de indkomne sager.

5. 1920-1923 ..... 1 bd.

De 3 sidste bd. er journaler for både ind- og afgåede skrivelser.

6. 1923-1926 ..... 1 bd.

7. 1926-1930 ..... 1 bd.

1882-1930 8. Personelle sager m.m. 1 pk.

Indeholder foruden personelle sager, herunder især sager ang. lpb., diverse sager udtaget af protokollerne.

Tørring Postkontor

I 1882 oprettedes et brevsamlingssted i Tørring. I 1902 forandredes brevsamlingsstedet til postekspedition, og i 1904 åbnedes Tørring Postkontor.

I 1971 forandredes kontoret til postekspedition underlagt Vejle Postkontor, hvorfra de få bevarede sager er afleveret.

Korrespondance

1904-1915 1. Brevbog og Journal 1 bd.

Bogen starter som journal 1904-1911, fortsætter som brevbog 1904-1915 og slutter som journal 1911-1915.

1916-1928 2. Brevbog 1 bd.

1902-1928 (div.år) 3. Diverse skrivelser 1 pk.

Diverse skrivelser udtaget af brevbøgerne. Dels kopier af afgåede skrivelser 1902-1904, dels diverse kladder og ankomne skrivelser 1921-1928.

Østbirk Postkontor

I 1883 oprettedes et brevsamlingssted i Østbirk. I 1893 blev brevsamlingsstedet forandret til en selvstændig postekspedition og i 1902 åbnedes Østbirk Postkontor. I 1923 blev postkontoret nedlagt og Østbirk forandredes til postekspedition underlagt Horsens Postkontor, hvorfra sagerne er afleveret.

Korrespondance

1893-1923 1. Korrespondancesager 1 pk.
Indeholder både brevbog og journal 1915-1923; begge på ark udrevne af protokoller. Desuden journalsager Litra A, B, C, D, E, F, G, H, I og L efter standardjournalnøglen samt materielfortegnelser og oversigter over kontorhold og biindtægter.

Fredericia Postkreds

Fredericia Postkontor

I 1654 oprettedes en mindre postekspedition i Fredericia. I 1671 oprettedes sandsynligvis et hovedpostkontor i byen, idet en postmester udnævnes dette år. Fra 1845 Fredericia Postkontor.

I 1995 blev Fredericia Postkreds sammenlagt med Vejle Postkreds.



Brevsorteringshal i Fredericia på indvielsesdagen den 29. okt. 1976. Brevsækkene kommer ned af slidsken til højre bagest i billedet. De åbnes manuelt og tømmes ud på et bord, hvor brevbundterne udsorteres i bakkevogne. Færdige brevbundter nedlægges i sækkene i forgrunden, hvorefter sækkene hænges op på kædetransportøren helt til højre og kodes til automatisk afkast i de rette vogne i pakrummet.

Korrespondance

1876-1921 Brevbøger 7 bd.

1. 1876-1879 ..... 1 bd.
2. 1879-1889 ..... 1 bd.
3. 1889-1901 ..... 1 bd.
4. 1903-1907 ..... 1 bd.

Brevbog 1/1 1902-19/6 1903 findes (bagfra) i Journal for ankomne og afgåede skrivelser 1889-1897.

5. 1907-1915 ..... 1 bd.
6. 1915-1920 ..... 1 bd.
7. 1920-1921 ..... 1 bd.

1889-1897 8. Journal for ankomne og afg. skrivelser 1 bd.

Indeholder også brevbog for kontoret 1902-1903 (bagfra).

1884-1986 Journaler 58 bd.

9. 1884-1907 ..... 1 bd.

1907-1913 mangler.

10. 1913-1915 ..... 1 bd.

Også journal for afgåede skrivelser. Indeholder desuden fortegnelser over bortkomne breve o.a. 1913-1918.

11. 1915-1917 ..... 1 bd.
12. 1917-1920 ..... 1 bd.
13. 1920-1922 ..... 1 bd.

1/10 1922-4/5 1925 mangler.

14. 1925-1926 ..... 1 bd.
15. 1926-1929 ..... 1 bd.
16. 1929-1930 ..... 1 bd.
17. 1930-1931 ..... 1 bd.
18. 1931-1933 ..... 1 bd.
19. 1933-1934 ..... 1 bd.
20. 1934-1936 ..... 1 bd.
21. 1936-1937 ..... 1 bd.
22. 1937-1939 ..... 1 bd.
23. 1939-1941 ..... 1 bd.

24. 1941-1943 ..... 1 bd.
25. 1943-1944 ..... 1 bd.
26. 1944-1945 ..... 1 bd.
27. 1945-1946 ..... 1 bd.
28. 1946-1947 ..... 1 bd.
29. 1947-1948 ..... 1 bd.
30. 1948-1950 ..... 1 bd.
31. 1950-1951 ..... 1 bd.
32. 1951-1953 ..... 1 bd.
33. 1953-1955 ..... 1 bd.
34. 1955-1956 ..... 1 bd.
35. 1956-1958 ..... 1 bd.
36. 1958-1960 ..... 1 bd.
37. 1960-1961 ..... 1 bd.
38. 1961-1963 ..... 1 bd.
39. 1963-1964 ..... 1 bd.
40. 1964-1966 ..... 1 bd.
41. 1966-1968 ..... 1 bd.
42. 1968-1970 ..... 1 bd.
43. 1970-1972 ..... 1 bd.
44. 1972-1973 ..... 1 bd.
45. 1973-1975 ..... 1 bd.
46. 1975-1976 ..... 1 bd.
47. 1976-1977 ..... 1 bd.
48. 1977-1978 ..... 1 bd.
49. 18/5-28/12 1978 ..... 1 bd.
50. 1978-1979 ..... 1 bd.
51. 7/6-30/10 1979 ..... 1 bd.
52. 1979-1980 ..... 1 bd.
53. 3/3-8/7 1980 ..... 1 bd.
54. 8/7-13/11 1980 ..... 1 bd.
55. 1980-1981 ..... 1 bd.
56. 30/3-10/9 1981 ..... 1 bd.
57. 1981-1982 ..... 1 bd.
58. 8/2-27/8 1982 ..... 1 bd.
59. 1982-1983 ..... 1 bd.
60. 24/2-15/9 1983 ..... 1 bd.
61. 1983-1984 ..... 1 bd.
62. 19/3-10/10 1984 ..... 1 bd.

63. 1984-1985 ..... 1 bd.
64. 10/4-7/11 1985 ..... 1 bd.
65. 1985-1986 ..... 1 bd.
66. 20/5-13/6 1986 ..... 1 bd.

1941-1960, 1966-1975 Kontrollørens journaler 15 bd.

67. 1941-1942 ..... 1 bd.
68. 9/4-1/12 1942 ..... 1 bd.
69. 1942-1943 ..... 1 bd.
70. 1943-1944 ..... 1 bd.
71. 27/3-31/12 1944 ..... 1 bd.
72. 1/1-10/10 1945 ..... 1 bd.
73. 1945-1947 ..... 1 bd.
74. 1947-1948 ..... 1 bd.
75. 1948-1950 ..... 1 bd.
76. 1950-1951 ..... 1 bd.
77. 1951-1953 ..... 1 bd.
78. 1953-1955 ..... 1 bd.
79. 1955-1957 ..... 1 bd.
80. 1957-1960 ..... 1 bd.
81. 1966-1975 ..... 1 bd.

Kaldet K-Journal, men er sandsynligvis en fortsættelse af den øvrige række.

1946-1967, 1982-1985 Kassererens journaler 10 bd.

Journaler for Post- og Telegrafkassereren og senere for kassererkontoret for postkontoret.

82. 1946-1948 ..... 1 bd.
83. 1948-1950 ..... 1 bd.
84. 1950-1951 ..... 1 bd.
85. 1951-1953 ..... 1 bd.
86. 1953-1955 ..... 1 bd.
87. 1955-1956 ..... 1 bd.
88. 1956-1957 ..... 1 bd.
89. 1957-1958 ..... 1 bd.
90. 1958-1967 ..... 1 bd.
91. 1982-1985 ..... 1 bd.

1982 92. Journal for afd. 3 1 bd.

1936-1947 93. Journal over avisklager 1 bd.
Journal for klager over udeblevne eller forsinkede tidsskrifter og aviser.

1978-1982 Journaler over kontorfrankostempling 2 bd.
94. 1978-1980 ..... 1 bd.
95. 1980-1982 ..... 1 bd.

1843-1915 (div. år) Ankomne skrivelser 30 pk.
1843-1895 er skrivelserne indbundet årgangsvis eller flere år sammen, men p.gr.a. en del af bindenes beskaffenhed er sagerne pakket i æsker.
96. 1843-1844 ..... 1 pk.
97. 1845-1846 ..... 1 pk.
Indeholder også 7 cirkulærer 1830-1831 forrest i bindet.
98. 1848-1849 ..... 1 pk.
1847 mangler.
99. 1850 ..... 1 pk.
100. 1851-1852 ..... 1 pk.
1853-1854 mangler.
101. 1855-1856 ..... 1 pk.
101 A. 1857-1859 ..... 1 pk.
Modtaget fra Lokalhistorisk Arkiv i Fredericia.
102. 1860-1861 ..... 1 pk.
103. 1862-1864 ..... 1 pk.
104. 1865-1869 ..... 1 pk.
105. 1870-1874 ..... 1 pk.
106. 1875-1878 ..... 1 pk.
Indeholder også et læg med materiel- og arkivfortegnelser 1877, udfærdiget i anledning af postmesterskifte.
107. 1879-1881 ..... 1 pk.
108. 1882-1884 ..... 1 pk.

109. 1885-1887 ..... 1 pk.
110. 1888-1890 ..... 1 pk.
111. 1891-1892 ..... 1 pk.
112. 1893-1894 ..... 1 pk.
113. 1895-1897 ..... 1 pk.
114. 1898-1899 ..... 1 pk.
115. 1900-1901 ..... 1 pk.
116. 1902-1903 ..... 1 pk.
117. 1904-1905 ..... 1 pk.
118. 1906 ..... 1 pk.
1907-1908 mangler.
119. 1909 ..... 1 pk.
120. 1910 ..... 1 pk.
1911 mangler.
121. 1912 ..... 1 pk.
122. 1913 ..... 1 pk.
123. 1914 ..... 1 pk.
124. 1915 ..... 1 pk.

1917-1990 Journalsager 11 pk.

Pakket efter standardjournalnøglen.

125. C + D1 ..... 1939-1971 1 pk.

Litra C omfatter især sager ang. midlertidigt posthus ved Dansk Købestævne i Fredericia (se også pk. nr. 135).

126. D2 ..... 1927-1971 1 pk.
127. D2 ..... 1935-1976 1 pk.
128. D2 ..... 1931-1980 1 pk.
129. D2 ..... 1942-1981 1 pk.
130. D2-D3 ..... 1936-1982 1 pk.
131. E1, G1 + G1g ..... 1941-1990 1 pk.

G1g omfatter sager ang. flagning 1941-1965 og 1986-1990.

132. G1 ..... 1943-1983 1 pk.
133. L: Pm.møder ..... 1927-1938 1 pk.

Denne og den følgende pk. indeholder referater og sager fra postmestermøder i 2. Distrikt, der mangler i Overpostinspektoratets arkiv. 1932 mangler.

134. L: Pm.møder ..... 1939-1945 1 pk.
135. L: Diverse ..... 1917-1982 1 pk.
Indeholder sager ang. Dansk Købestævne 1917-1961; sager ang. fadderskab for en finsk pige samt sager ang. sikkerheds- og samarbejdsudvalg 1967-1982.

Bygningssager

1951-1987 136. Bygningssynsprotokol 1 bd.

Inspektion

1913-1975 137. Inspektionsprotokol 1 bd.

Regnskabsvæsen

1899-1903 138. Kassebog 1 bd.

1924-1940 139. Udgiftsbog 1 bd.
Bog (af kladdekarakter) over udgifter til sygeløn, uniformer, brændsel, bygnings- og materielvedligeholdelse samt telefon og telegraf.

Den daglige drift

1943-1981 Rapportbøger 23 bd.
140. 1943-1945 ..... 1 bd.
141. 1945-1946 ..... 1 bd.
142. 1946-1948 ..... 1 bd.
143. 1948-1950 ..... 1 bd.
144. 1950-1952 ..... 1 bd.
145. 1952-1954 ..... 1 bd.
146. 1954-1956 ..... 1 bd.
147. 1956-1957 ..... 1 bd.
148. 1957-1959 ..... 1 bd.
149. 1959-1961 ..... 1 bd.
2/4 1961-5/11 1962 mangler.
150. 1962-1964 ..... 1 bd.

151. 1964-1965 ..... 1 bd.
152. 1965-1967 ..... 1 bd.
153. 1967-1969 ..... 1 bd.
154. 1969-1971 ..... 1 bd.
155. 1971-1973 ..... 1 bd.
156. 1973-1975 ..... 1 bd.
157. 1975-1976 ..... 1 bd.
158. 1976-1977 ..... 1 bd.
159. 1977-1978 ..... 1 bd.
160. 1978-1979 ..... 1 bd.
161. 1979-1980 ..... 1 bd.
162. 1980-1982 ..... 1 bd.

1972-1984 Rapportbøger for Centralsorteringen 17 bd.

Fredericia Centralsortering foretog sortering af tryksager o.l. til Jylland og Fyn. Afdelingen blev oprettet i 1960'erne under Jernbanepostkontor 2, men overgik i 1970 til Fredericia Pkt.

163. 1972-1973 ..... 1 bd.
164. 3/4-5/12 1973 ..... 1 bd.

5/12 1973-19/7 1974 mangler.

165. 1974-1975 ..... 1 bd.
166. 28/1-19/9 1975 ..... 1 bd.
167. 1975-1976 ..... 1 bd.
168. 2/4-2/12 1976 ..... 1 bd.
169. 1976-1977 ..... 1 bd.
170. 1977-1978 ..... 1 bd.
171. 1978-1979 ..... 1 bd.
172. 6/2-15/10 1979 ..... 1 bd.
173. 1979-1980 ..... 1 bd.
174. 8/5-16/12 1980 ..... 1 bd.
175. 1980-1981 ..... 1 bd.
176. 1981-1982 ..... 1 bd.
177. 1982-1983 ..... 1 bd.
178. 19/1-14/10 1983 ..... 1 bd.
179. 1983-1984 ..... 1 bd.

1981-1988 Rapportbøger for Ankomstafdelingen 4 bd.

180. 1981-1982 ..... 1 bd.

181. 1982-1984 ..... 1 bd.
182. 1984-1986 ..... 1 bd.
183. 1986-1988 ..... 1 bd.

1976 184. Rapportbog for Fredericia B 1 bd.

1982-1986 185. Rapportbog for Kundeekspeditionen 1 bd.

1981-1982 186. Rapportbog for Driftsafdeling 3 1 bd.

1908-1918 187. Ordrebog 1 bd.

Fredericia Telegrafstation

Stationen åbnedes officielt 2/2 1854 og blev hurtigt et vigtigt knudepunkt for både den danske og den internationale telegraftrafik.

Ved sammenlægningen af Post- og Telegrafvæsenet i 1927 forblev Fredericia Telegrafstation selvstændig uden sammenlægning med postkontoret.

I 1962 ophørte stationens internationale forbindelser, og 31. marts 1971 blev stationen endelig lukket.

Alle sagerne i arkivet er modtaget fra Post- og Telegrafmuseet.

Korrespondance

1862-1911 (div. år) Kopibøger 4 bd.

1. 1862-1867 ..... 1 bd.
2. 1867-1873 ..... 1 bd.
3. 1876-1883 ..... 1 bd.
4. 1904-1911 ..... 1 bd.

Bindet er i dårlig forfatning.

1853-1929 Journaler 14 bd.

For både indkomne og afgåede sager.

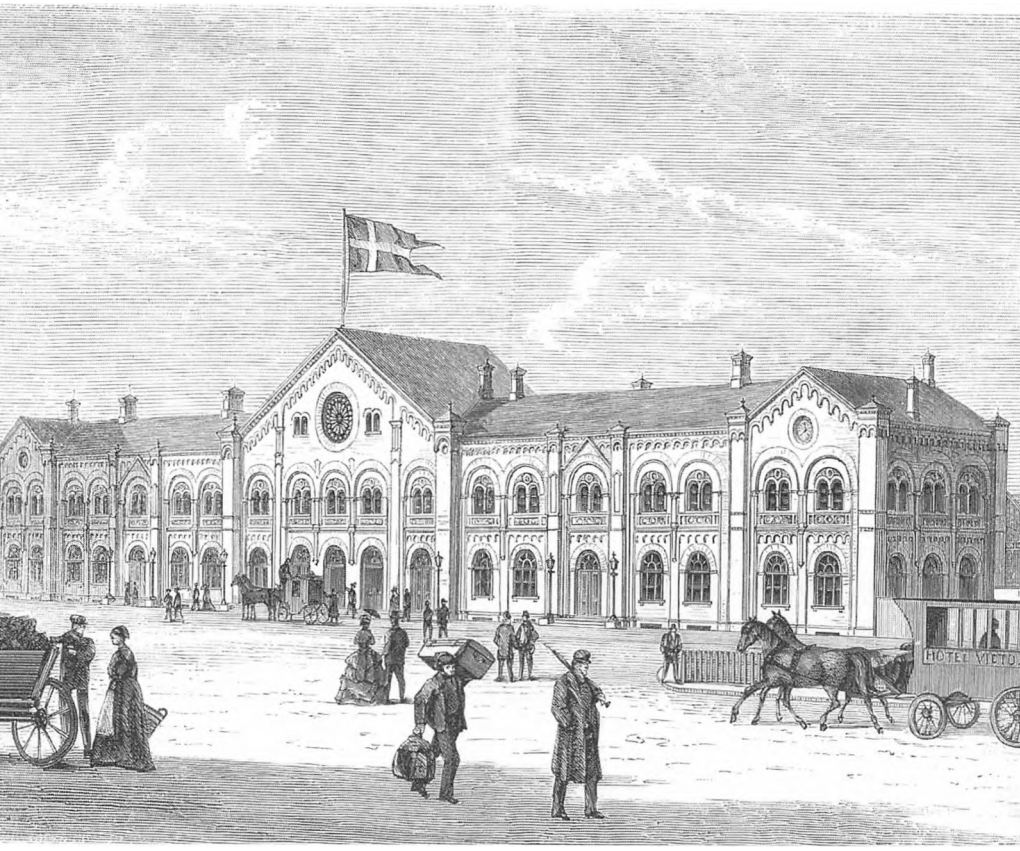

Fredericia Telegrafstation, 1870, på 1. sal i banegårdsbygningen. I forbindelse med åbningen af Lillebæltsbroen i 1935 flyttedes jernbanestationen, og bygningen kom derefter til at huse 2. Overpostinspektorat, foruden telegrafstationen.

5.	1853-1870	1 bd.
6.	1871-1881	1 bd.
7.	1881-1899	1 bd.
8.	1900-1903	1 bd.
9.	1903-1907	1 bd.
10.	1907-1910	1 bd.
11.	1910-1913	1 bd.
12.	1913-1916	1 bd.
13.	1916-1918	1 bd.
14.	1918-1920	1 bd.
15.	1920-1922	1 bd.

16. 1922-1924 ..... 1 bd.
17. 1924-1926 ..... 1 bd.
18. 1926-1929 ..... 1 bd.

1853-1945, 1961-1962 Ankomne skrivelser 4 pk.

Omfatter ankomne skrivelser 1853-1919 samt diverse sager 1920-1945 og 1961-1962.

19. 1853-1874 ..... 1 pk.

Indeholder bl.a. en del interessant materiale ang. krigen i 1864.

20. 1875-1890 ..... 1 pk.
21. 1891-1907 ..... 1 pk.
22. 1908-1962 (diverse år) ..... 1 pk.

Indeholder skrivelser 1908-1919 samt diverse sager 1920-1945 bl.a ang. bygninger og materiel, forholdet til besættelsesmagten o.m.a. Desuden sager ang. nedlæggelsen af stationens internationale forbindelser 1960-1961.

Materiel

1861-1891 23. Sager ang. materiel 1 pk.

Indeholder materielregnskaber, tilog afgangslister m.m.

Regnskabsvæsen

1855-1891 Kvartalsregnskaber 2 pk.

24. 1855-1872 ..... 1 pk.
25. 1873-1891 ..... 1 pk.

Personalet

1903-1929 Stambøger over personalet 2 bd.

Indeholder korte biografier med karriereforløb over medarbejdere ved stationen. Begge bd. er forsynet med register. Tidsafgrænsningen mellem de 2 bøger er lidt flydende.

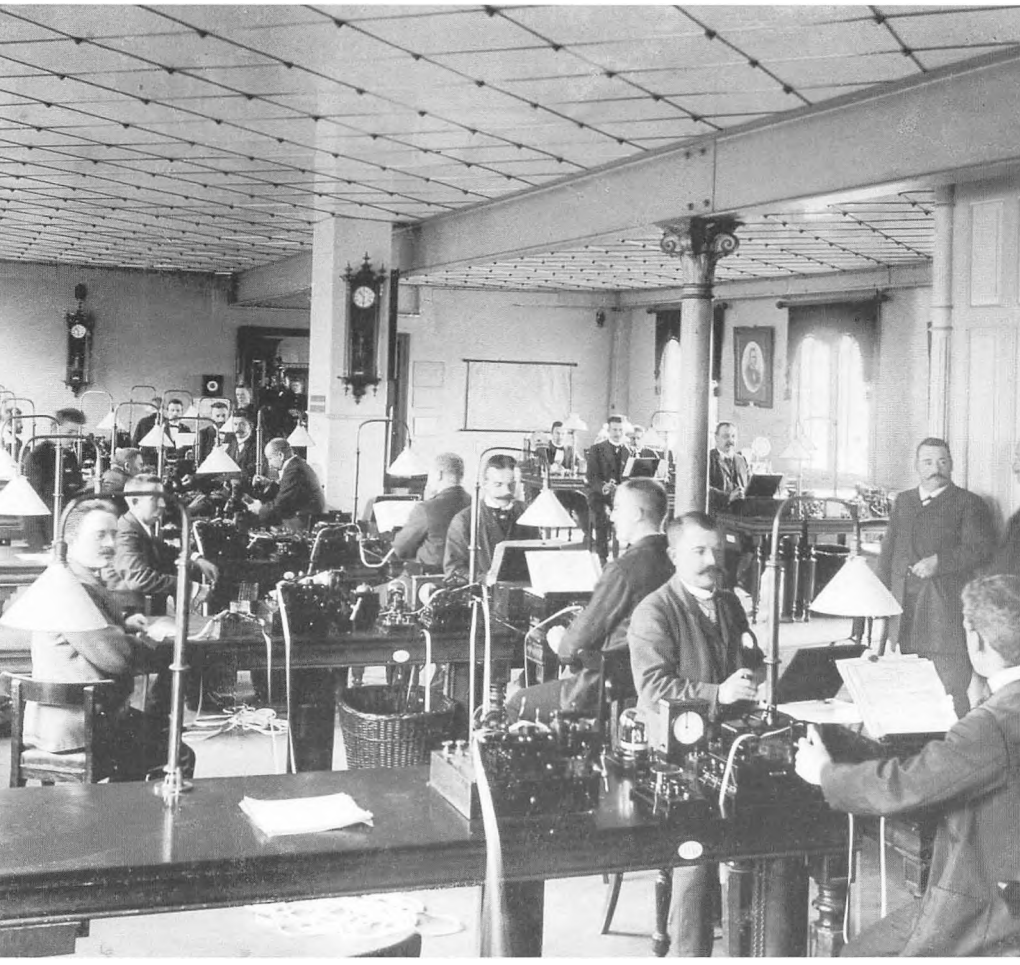

Den udenlandske apparatsal på Fredericia Telegrafstation i 1904. Man anvendte Wheatstones automatiske telegrafsystem, som var baseret på sending af morsesignalerne ved hjælp af en hulstrimmel.

26. 1903-1918 ..... 1 bd.
27. 1918-1929 ..... 1 bd.

1920-1928 28. Diverse personalesager 1 pk.
Indeholder personalefortegnelser, sager ang. personale, der er fritaget for nattjeneste og andet.

Børkop Postkontor

I 1868 oprettedes et brevsamlingssted i Børkop. I 1883 blev brevsamlingsstedet forandret til en selvstændig postekspedition, og i 1908 oprettedes Børkop Postkontor.

Allerede i 1916 blev postkontoret igen degraderet til postekspedition, underlagt Fredericia Postkontor, hvorfra de få bevarede sager er afleveret.

Korrespondance

1883-1915 1. Ankomne skrivelser 1 pk.
Indeholder ankomne skrivelser samt kontrakter om landpostgang o.l., både fra posthusets tid som postekspedition og som postkontor.

Kolding Postkontor

I Chr. IV's forordning af 1624 bestemtes, at der skulle udnævnes en postmester i Kolding. Fra 1653 flyttedes hovedruten til Hamborg væk fra Kolding, hvor en mindre postekspedition erstattede hovedpostkontoret. Senest i 1695 blev hovedpostkontoret dog genoprettet. Fra 1845 Kolding Postkontor.

Korrespondance

1932-1987 Journaler 42 bd.
1. 1932-1934 ..... 1 bd.
2. 1934-1935 ..... 1 bd.
3. 1935-1937 ..... 1 bd.
4. 1937-1938 ..... 1 bd.
5. 1938-1939 ..... 1 bd.
6. 1939-1940 ..... 1 bd.
7. 1940-1941 ..... 1 bd.
8. 1941-1942 ..... 1 bd.
9. 1942-1943 ..... 1 bd.

10. 12/1-11/10 1943 ..... 1 bd.
11. 1943-1944 ..... 1 bd.
12. 1944-1945 ..... 1 bd.
13. 1945-1946 ..... 1 bd.
14. 1946-1947 ..... 1 bd.
15. 1947-1948 ..... 1 bd.
16. 1948-1949 ..... 1 bd.
17. 1949-1951 ..... 1 bd.
18. 1951-1952 ..... 1 bd.
19. 1952-1954 ..... 1 bd.
20. 1954-1957 ..... 1 bd.
21. 1957-1959 ..... 1 bd.
22. 1961-1963 ..... 1 bd.
22/7 1959-6/9 1961 mangler.
23. 1963-1965 ..... 1 bd.
24. 1966-1967 ..... 1 bd.
25. 1967-1968 ..... 1 bd.
26. 1969-1970 ..... 1 bd.
27. 1970-1971 ..... 1 bd.
28. 1971-1973 ..... 1 bd.
29. 1973-1974 ..... 1 bd.
30. 1974-1976 ..... 1 bd.
31. 1976-1977 ..... 1 bd.
32. 1977-1978 ..... 1 bd.
33. 1978-1979 ..... 1 bd.
34. 1980-1981 ..... 1 bd.
16/10 1979-31/7 1980 mangler.
35. 1981-1982 ..... 1 bd.
36. 1982-1983 ..... 1 bd.
37. 4/2-25/11 1983 ..... 1 bd.
38. 1983-1984 ..... 1 bd.
39. 1984-1985 ..... 1 bd.
40. 1985-1986 ..... 1 bd.
41. 18/3-21/11 1986 ..... 1 bd.
42. 21/11 1986-2/1 1987 ..... 1 bd.

1705-1716 43. Skrivelser og karteringslister 1 pk.
Sagerne i denne pakke er på et tidspunkt udtaget af Kolding Rådstuearkiv. Indeholder skrivel-



Udsortering af post på Kolding Postkontor, ca. 1900.

ser især til byfoged og postmester Knud Jørgensen samt koncepter til afgåede skrivelser fra Knud Jørgensen. Desuden sammenhæftede karteringslister jan.-maj 1712 over postforsendelser til og fra Kolding.

1843-1884 Skrivelser 2 pk.

Indeholder få skrivelser 1843-1844, der sammen med sager 1848-1884 stammer fra en tidligere aflevering til Landsarkivet (Y 77-2). Desuden skrivelser 1846-1847, der er afleveret fra Post- og Telegrafmuseet.

44. 1843-1859 ..... 1 pk.

Også enkelte skrivelser til postmester Deichmann i Slesvig, der i 1865 blev postmester i Kolding.

45. 1860-1884 ..... 1 pk.

1911-1988 Journalsager 39 pk.

Henlagt efter journalnøgle, der findes øverst i første pakke sammen med 2 ældre journalnøgler.

46. A1a-A1a1,A1a3-A1a6 .. 1960-1986 1 pk.
47. A1b-A1d1 ..... 1964-1986 1 pk.
48. A1e-A1e2,A1g-A2b .... 1957-1986 1 pk.
49. A3-A7 ..... 1973-1986 1 pk.
50. A9-13,A15-16,A18-19 .. 1954-1986 1 pk.
51. B1-B1a,B3-B3a ..... 1973-1986 1 pk.
52. B3a-B7 ..... 1911-1950, 1973-1986 1 pk.

Sagerne 1911-1950, der omhandler postbefordring mellem Kolding og Julemærkesanatoriet, er afleveret fra Post- og Telegrafmuseet. Sagerne stammer oprindeligt fra henholdsvis Overpostinspektøren for Nørrejylland, 5. og 2. Overpostinspektorat.

53. B8-B11 ..... 1961-1986 1 pk.
54. C7,D1,D1b,D1e-D1f .... 1969-1987 1 pk.

Størstedelen af sagerne under litra C og D er forblevet på pkt.

55. E1 ..... 1974-1983 1 pk.
56. E1 ..... 1980-1986 1 pk.
57. E2 ..... 1973-1984 1 pk.
58. E2 ..... 1979-1986 1 pk.
59. E2a-E4d ..... 1946-1986 1 pk.
60. E5-F1 ..... 1981-1985 1 pk.
61. F1 ..... 1983-1986 1 pk.
62. F1b-F1h ..... 1953-1987 1 pk.
63. F2-F3 ..... 1959-1986 1 pk.
64. F3a ..... 1985-1987 1 pk.
65. F4-F5 ..... 1971-1987 1 pk.
66. F6-F7 ..... 1976-1987 1 pk.
67. F8 ..... 1983-1987 1 pk.
68. F9-F10 ..... 1968-1986 1 pk.
69. F10a, F12-F15 ..... 1967-1986 1 pk.
70. F16-F17 + F20 ..... 1973-1986 1 pk.
71. G2a-G3b ..... 1951-1987 1 pk.

De egentlige bygningssager (G1) er forblevet på postkontoret.

72. G3c1-G3c6 ..... 1955-1986 1 pk.
73. G3c7-G3g ..... 1963-1987 1 pk.
74. G3h-G4, G6-G9 ..... 1952-1987 1 pk.

75. G9a-G11 ..... 1971-1988 1 pk.
Af de mange sager ang. de enkelte motorkøretøjer er kun et udvalg gemt som eksempel.
76. H1 ..... 1974-1986 1 pk.
77. H1b ..... 1979-1987 1 pk.
78. H1b ..... 1985-1986 1 pk.
79. H2 ..... 1980-1986 1 pk.
Af de mange sager ang. checks er kun 1 pk. gemt som eksempel.
80. H3-H5 + H7 ..... 1966-1987 1 pk.
81. I1 ..... 1983-1986 1 pk.
82. I1-I3 ..... 1968-1986 1 pk.
83. K1-K2 ..... 1964-1986 1 pk.
84. L ..... 1974-1986 1 pk.
Indeholder bl.a. pjecen om kontorets historie, udgivet i anledning af 350 års jubilæet 1974.

Bygningssager

1925-1949 85. Bygningssynsprotokol 1 bd.

Inspektion

1938-1975 86. Inspektionsprotokol for Kolding 1 1 bd.

Den daglige drift

1969-1988 Rapportbøger 9 bd.
87. 1969-1972 ..... 1 bd.
88. 1972-1975 ..... 1 bd.
89. 1975-1978 ..... 1 bd.
90. 1978-1980 ..... 1 bd.
91. 1980-1982 ..... 1 bd.
92. 1982-1985 ..... 1 bd.
93. 1985-1986 ..... 1 bd.
94. 21/6-18/11 1986 ..... 1 bd.
95. 1986-1988 ..... 1 bd.

1957-1967 Ordrebøger 5 bd.

Ordrebøgerne har været ført sideløbende til 3 forskellige afdelinger på kontoret, benævnt 1, 2 og 3 (Budstuen).

96. 1 1957-1965 ..... 1 bd.
97. 2 1966-1967 ..... 1 bd.
98. 2 25/9-10/11 1967 ..... 1 bd.
99. 3 1964-1967 ..... 1 bd.
100. 3 16/5-6/11 1967 ..... 1 bd.

Snoghøj Færgeri

Fra gammel tid har der været overfartssted mellem Fyn og Snoghøj. I 1794 flyttedes ved kongelig resolution hovedpostens overfartssted fra Assens-Årøsund til Middelfart-Snoghøj. Da jernbanerne Middelfart-Strib og Fredericia -Vamdrup åbnedes for drift 1/11 1866, flyttedes færgefarten til Strib-Fredericia.

Protokollerne stammer fra en tidligere aflevering til Landsarkivet (OX 7C1.1-2).

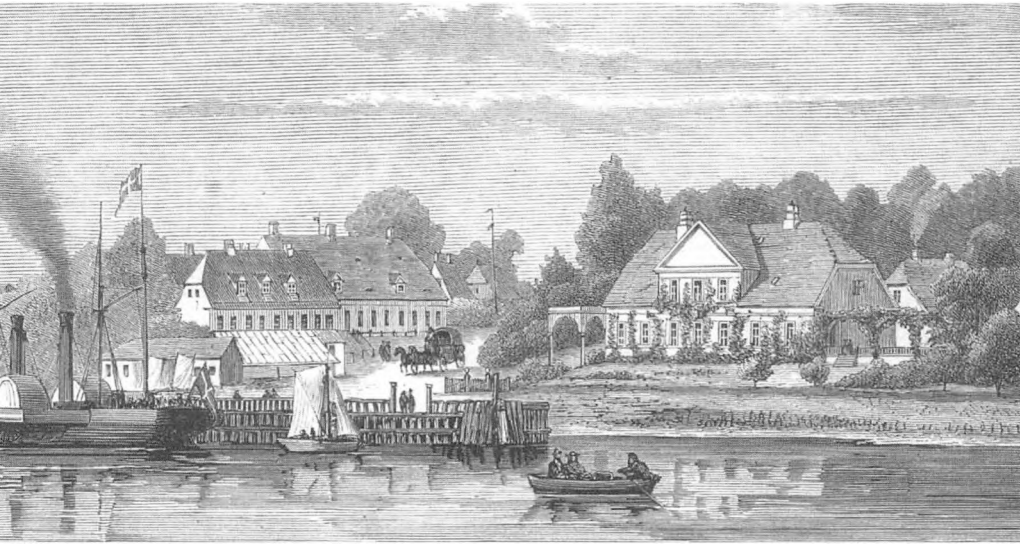

Færgestedet i Snoghøj, udsnit fra Illustreret Tidende 1860-61.

1851-1866 Færgeprotokoller 2 bd.

Protokoller til indførelse af de rejsendes navne, stand, fragt, betaling, bropenge samt benyttet fartøj.

1. 1851-1858 ..... 1 bd.
2. 1858-1866 ..... 1 bd.

Esbjerg Postkreds

Esbjerg Postkontor

I 1874 blev brevsamlingsstedet i Strandby Kro, der var oprettet i 1866, flyttet til Esbjerg Banegård. Allerede i 1875 blev brevsamlingsstedet forandret til en selvstændig postekspedition, og i 1889 oprettedes Esbjerg Postkontor.

Korrespondance

1-21.

1968-1986 Journaler 21 bd.

1. 1968-1969 ..... 1 bd.
2. 1969-1970 ..... 1 bd.



Postmester C.P.R.K. Schøning (til venstre) og hans personale på det gamle postkontor i Esbjerg, foråret 1908. Bemærk belysningen. Angående det nye posthus fra samme år: Se bindets forside.

3. 17/2-30/12 1970 ..... 1 bd.
4. 1970-1971 ..... 1 bd.
5. 1971-1972 ..... 1 bd.
6. 1972-1973 ..... 1 bd.
7. 1973-1974 ..... 1 bd.
8. 19/2-27/11 1974 ..... 1 bd.
9. 1974-1975 ..... 1 bd.
10. 1975-1976 ..... 1 bd.
11. 1976-1977 ..... 1 bd.
12. 1977-1978 ..... 1 bd.
13. 1978-1979 ..... 1 bd.
14. 1979-1980 ..... 1 bd.
15. 1980-1981 ..... 1 bd.
16. 1981-1982 ..... 1 bd.
17. 1982-1983 ..... 1 bd.
18. 1983-1984 ..... 1 bd.
19. 1984-1985 ..... 1 bd.
20. 1985-1986 ..... 1 bd.
21. 17/1-19/12 1986 ..... 1 bd.

1912-1989 Journalsager. 86 pk.

Henlagt efter journalnøgle, der findes øverst i første pakke.

22. A1a ..... 1959-1977 1 pk.
23. A1a ..... 1973-1985 1 pk.
24. A1a-A1a2 ..... 1973-1986 1 pk.
25. A1a2 ..... 1976-1980 1 pk.
26. A1a2 ..... 1977-1983 1 pk.

Indeholder bl.a. sager ang. regionsstyregruppen og andre sager vedr. strukturdebatten.

27. A1b ..... 1946-1986 1 pk.
28. A1c-A1f ..... 1945-1984 1 pk.
29. A2c1, A2d2 + A3 ..... 1937-1986 1 pk.
30. A3-A5 ..... 1977-1986 1 pk.
31. A7: Postbude ..... 1959-1982 1 pk.
32. A7: Postbude ..... 1971-1980 1 pk.
33. A7: Postbude ..... 1983-1985 1 pk.
34. A7: Postbude ..... 1984-1986 1 pk.
35. A7: Kontorister ..... 1959-1986 1 pk.



Indleveringsskranken på Esbjerg Postkontor. Sandsynligvis 1926.

36. A7: Elever, A8+A10 .... 1945-1986 1 pk.
37. A11-A12 ..... 1956-1985 1 pk.
Af rekvisitioner af uniformsdele er kun et enkelt læg gemt som eksempel.
38. B1a-B2b ..... 1921-1986 1 pk.
39. B2b-B3 ..... 1926-1982 1 pk.
40. B4-B5 ..... 1966-1986 1 pk.
Af B4: Færdselsuheld, er kun et læg gemt som eksempel.
41. B6a-B6o ..... 1949-1986 1 pk.
42. B6p-B8a ..... 1919-1986 1 pk.
43. B8a-B9b ..... 1939-1985 1 pk.
44. C1a ..... 1912-1980 1 pk.
Indeholder også sager ang. Industriudstillingen i Esbjerg 1957 og ang. havnejubilæet i 1968.
45. C1a-C1d ..... 1956-1986 1 pk.
46. C3 ..... 1940-1986 1 pk.
47. D1a ..... 1920-1985 1 pk.
48. D2a: Esbjerg ..... 1956-1985 1 pk.

49. D2a: Es+Guldager ..... 1943-1987 1 pk.
50. D2a: Guldager ..... 1941-1982 1 pk.
51. D2a: Hjt,Skast+Tb ..... 1944-1979 1 pk.
52. D2a: Tb + V.Nebel, D3a-D3b ..... 1923-1983 1 pk.
53. E1a ..... 1964-1978 1 pk.
54. E1a ..... 1979-1986 1 pk.
55. E1a-E1a2 ..... 1975-1981 1 pk.
56. E1a2 ..... 1978-1984 1 pk.
57. E1a2 ..... 1981-1984 1 pk.
58. E1a2-E1b ..... 1984-1987 1 pk.
59. E1b-E2a ..... 1977-1986 1 pk.
60. E2a-E2b ..... 1978-1986 1 pk.
61. E3-E4b ..... 1945-1986 1 pk.
62. E4b ..... 1976-1986 1 pk.
63. E4d-E4e ..... 1945-1986 1 pk.
64. E4f ..... 1971-1986 1 pk.
65. E5-E6 ..... 1945-1986 1 pk.

I første pk. under E6 findes sager ang. forretningsorden og sikkerhedsregler; i de næste findes især sager vedr. sikkerhedsudvalget og ang. Styregruppen vedr. sikkerhedsbestemmelser.

66. E6 ..... 1971-1986 1 pk.
67. E6 ..... 1973-1980 1 pk.
68. E6 ..... 1972-1983 1 pk.
69. E6-E7 ..... 1940-1984 1 pk.
70. F1a1 ..... 1975-1986 1 pk.
71. F1a2-F1b ..... 1948-1986 1 pk.
72. F1b-F1c ..... 1962-1983 1 pk.
73. F1c-F1e ..... 1980-1989 1 pk.
74. F1f-F1h ..... 1961-1986 1 pk.
75. F1h-F2 ..... 1963-1986 1 pk.
76. F3-F4 ..... 1981-1986 1 pk.
77. F4-F6a ..... 1966-1986 1 pk.
78. F6a ..... 1978-1984 1 pk.
79. F6d ..... 1978-1986 1 pk.
80. F7-F8 ..... 1939-1986 1 pk.
81. G1o,G1s1-G1s2+G1v ... 1940-1986 1 pk.

Alle bygningssager (G1a-G1n) er forblevet på postkontoret.

82. G2a-G2d ..... 1945-1986 1 pk.
83. G2e, G2h-G2k ..... 1953-1986 1 pk.
84. G3 + G5 ..... 1929-1986 1 pk.
85. G6-G9a ..... 1933-1986 1 pk.
86. G9a-G11 ..... 1934-1986 1 pk.
87. H1 ..... 1957-1986 1 pk.
88. H1 ..... 1978-1984 1 pk.
89. H1 ..... 1978-1984 1 pk.
90. H1 ..... 1982-1986 1 pk.
91. H6, H8 + I1a ..... 1924-1986 1 pk.
92. I1a-I1b ..... 1956-1986 1 pk.
93. I1b-I2a ..... 1946-1982 1 pk.
94. I2b-I3 ..... 1918-1928, 1956-1979 1 pk.
95. I3-K1 ..... 1976-1985 1 pk.
96. K1 ..... 1978-1981 1 pk.
97. K1 ..... 1982-1984 1 pk.
98. K1-K4 ..... 1959-1986 1 pk.
99. L1a ..... 1939-1986 1 pk.
100. L1b ..... 1983+1986 1 pk.

Af de enkelte postmestermøder er kun gemt sager fra møderne i 1983 og 1986. Disse findes ikke i 2. Overpostinspektorats arkiv, hvor ellers referater fra øvrige postmestermøder 1958-1986 findes.

101. L2 ..... 1974-1981 1 pk.
102. L2 ..... 1982-1984 1 pk.
103. L2 ..... 1982-1986 1 pk.
104. L3a-L3b ..... 1979-1986 1 pk.
105. L3b ..... 1946-1982 1 pk.
106. L3c-L4 + L7 ..... 1948-1984 1 pk.

L6, samarbejdsudvalg er anbragt i gruppen Samarbejdsudvalg (nr 115-117).

107. L8-M1 ..... 1956-1986 1 pk.

Bygningssager

1923-1986 Bygningssynsprotokoller 3 bd.
108. 1923-1949 ..... 1 bd.
109. 1951-1973 ..... 1 bd.
110. 1975-1986 ..... 1 bd.

Inspektion

1913-1976 111. Inspektionsprotokol 1 bd.

1961-1976 112. Tilsynsbog 1 bd.
Postmesterens tilsyn med udlevering, omlæsning, omdeling o.l.

Statistik

1953-1982 Julestatistik 2 bd.
Statistik over afsendte og ankomne forsendelser samt over jule- og frimærkesalg i juleperioder.
113. 1953-1975 ..... 1 bd.
114. 1976-1982 ..... 1 bd.

Samarbejdsvalg

1968-1986 Lokalsamarbejdsudvalget 2 pk.
115. 1968-1982 ..... 1 pk.
116. 1983-1986 ..... 1 pk.

1972-1977 117. Underudvalg under samarbejdsudvalget 1 bd.
Især ang. udvidelse af Esbjerg B.

1980-1986 118. Områdesamarbejdsudvalget i Prg. 2 1 pk.

Den daglige drift

1983-1987 Lokalmeddelelser 2 pk.
Lokalmeddelelserne afløste ordrebøgerne og har ca. samme indhold og funktion.

119. 1983-1984 ..... 1 pk.
120. 1985-1987 ..... 1 pk.

Bramming Postkontor

Ved Sydbanens åbning i okt. 1874 etableredes et brevsamlingssted i Bramming. I 1879 forandredes brevsamlingsstedet til postekspedition, og i 1908 åbnede Bramming Postkontor.

På grund af vandskade på postkontoret er en del sager lettere beskadigede, enkelte sager har af samme grund måttet kasseres.

Korrespondance

1966-1986 Journaler 9 bd.
(div. år)

1. 1966-1967 ..... 1 bd.
2. 1967-1968 ..... 1 bd.
3. 1968-1969 ..... 1 bd.
10/5 1969-7/8 1971 mangler.
4. 1971-1972 ..... 1 bd.
5. 1972-1973 ..... 1 bd.
6. 1973-1975 ..... 1 bd.
6/3 1975-12/6 1978 mangler.
7. 1978-1981 ..... 1 bd.
8. 1981-1984 ..... 1 bd.
9. 1984-1986 ..... 1 bd.

1981-1988 10. C-Journal 1 bd.
Journal for Driftsafdeling I.

1929-1990 Journalsager 31 pk.
Henlagt efter standardjournalnøglen med supplerende anmærkninger.
11. A1 ..... 1966-1979 1 pk.
12. A3-A5 ..... 1965-1980 1 pk.

Sagerne under A5, særlige ydelser, har ved pkt. været differentieret ud under betegnelserne A12-A16.

13. A5 ..... 1957-1970 1 pk.
14. A6-A7 + A9 ..... 1959-1979 1 pk.
15. B1, B3-B5 ..... 1944-1975 1 pk.
16. B6-B9+C3:Holsted St. .. 1951-1989 1 pk.
B9: Postgangen på særlige helligdage.
17. C4-C6 ..... 1970-1989 1 pk.
Posthusene i Hovborg, Føvling og Gørding.
18. C7-C9 + D1 ..... 1957-1990 1 pk.
C7-C9: Glejbjerg, Store-Darum og Vejrup. Under D1 findes også et ældre kort over landpostruter.
19. D-D2: Bramming ..... 1975-1988 1 pk.
De enkelte landpostruter er henlagt efter udgangsposthus; blev tidligere benævnt D1.
20. D2:Bramming+Agerbæk 1929-1986 1 pk.
21. D2: Glejbj.+Gørding .... 1930-1986 1 pk.
22. D2: Diverse ..... 1938-1986 1 pk.
23. D3-D4, E1-E2 + E4 .... 1943-1987 1 pk.
24. F1 ..... 1954-1986 1 pk.
25. F2-F3 ..... 1958-1986 1 pk.
26. F3a ..... 1971-1975 1 pk.
Afsluttede reklamationssager.
27. F4-F7 ..... 1943-1986 1 pk.
28. G1-G4 ..... 1974-1986 1 pk.
29. G8-G9 + H1 ..... 1972-1986 1 pk.
30. H1 ..... 1974-1986 1 pk.
31. H1a, H2 + H5 ..... 1964-1986 1 pk.
H1a: Kassedifferencer; H2: Antegnelser; H5: Udgiftsordrer.
32. I-I2 ..... 1967-1986 1 pk.
Sagerne ang. statistik er benævnt I-I7, men betegnelserne er ændret i tidens løb. Første pakke omfatter alm. sager, hovedformularer og statistik over bogførte forsendelser.
33. I3: Særstatistik ..... 1968-1986 1 pk.
34. I4-I7 ..... 1964-1986 1 pk.

Omfatter bl.a. statistik over husstande, breve samt PA og IK.

35. K ..... 1964-1969 + 1985 1 pk.
36. L1 ..... 1969-1989 1 pk.

Sagerne under L1 omfatter »andre sager«. L3: Bedriftsværn og samarbejdsudvalg; L4: Strukturdebat; L6: Bemandingsplanlægning; L7: Personaleregistrering; L10: Kvartalsrapportering.

37. L3 ..... 1957-1972, 1980-1986 1 pk.
38. L4 ..... 1974-1982 1 pk.
39. L6 ..... 1979-1984 1 pk.
40. L7 ..... 1981-1986 1 pk.
41. L7 + L10 ..... 1982-1987 1 pk.

Bygningssager

1952-1984 42. Bygningssynsprotokol 1 bd.

Den daglige drift

1965-1970 43. Rapportbog 1 bd.

Brørup Postkontor

I 1858 oprettedes et brevsamlingssted i Brørup. I 1870 flyttedes brevsamlingsstedet til Eskelund, men i 1873 kom det tilbage til Brørup.

I 1890 forandredes brevsamlingsstedet til postekspedition, og i 1908 åbnedes Brørup Postkontor.

I 1981 blev kontoret underlagt Vejen Postkontor.

Den bevarede protokol er modtaget fra Post- og Telegrafmuseet.

Korrespondance

1917-1925 1. Brevbog 1 bd.

Bogen består kun af 37 sider, idet resten er re-



Brørup Postkontor, 1911. Foran kontoret ses landpostbudene samt, helt til venstre, senere postmester i Vamdrup, medhjælper Th. Kingo Nielsen.

vet ud. Da teksten slutter midt på en side, kan de udrevne sider dog godt have været tomme.

Fanø Postkontor

I 1820 oprettedes en mindre postekspedition i Nordby. I 1870 blev postekspeditionen selvstændig, og i 1902 oprettedes Nordby Postkontor.

I 1920 skiftede kontoret navn til Nordby Fanø Postkontor og i 1973 til Fanø Postkontor.

I 1981 blev kontoret underlagt Esbjerg Postkontor, hvorfra de få bevarede sager er afleveret.

FANØ-ESBJERG FÆRGERI var i Postvæsenets besiddelse fra 1918 til 1977, hvor det blev overtager af DSB.

Sager angående Færgeriet ca. 1882-1977 er deponeret på Post- og Telegrafmuseet.



Nordby Fanø Postekspedition 19. januar 1902. Postmester von Linstow (siddende med overskæg) omgivet af sit personale.

Korrespondance

1957-1982 1. Journalsager 1 pk.
Indeholder sager ang. landpostvæsen (litra D) og ang. normering med personale (litra E).

Bygningssager

1953-1980 2. Bygningssynsprotokol 1 bd.
Også ang. Sønderho Postekspedition samt færgebygninger.

1958-1963 3. Arbejdstilsynets tilsynsbog 1 bd.

Grindsted Postkontor

Sandsynligvis i 1857 oprettedes et brevsamlingssted i Grindsted (nogle kilder siger 1858). I 1877 forandredes brevsamlingsstedet til en postekspedition og i 1902 åbnedes Grindsted Postkontor.

Korrespondance

1910-1914 1. Kopibog 1 bd.

1973-1986 Journaler 7 bd.

2. 1973-1977 ..... 1 bd.
3. 1977-1979 ..... 1 bd.
4. 1979-1981 ..... 1 bd.
5. 1981-1982 ..... 1 bd.
6. 1982-1983 ..... 1 bd.
7. 1984-1985 ..... 1 bd.
8. 1985-1986 ..... 1 bd.

1986-1987 9. Afdelingsjournal 1 bd.
Journal for en af afdelingerne på postkontoret.



Grindsted Postekspedition 1888-1890.

1917-1987 Journalsager 28 pk.

Henlagt efter journalnøgle, der findes øverst i første pakke.

10. A1a,A1d,A3,A8-A8a ... 1943-1985 1 pk.
11. C: Billund ..... 1948-1986 1 pk.

Sagerne ang. de enkelte underlagte posthuse omfatter også bygningssager, hvoraf en del stammer fra 3. Opi.

12. C: Billund ..... 1970-1983 1 pk.
13. C: Billund ..... 1977-1980 1 pk.

Indeholder modulkort til postruter. De 2 sidste pakker vedr. Billund Postexp. omfatter sager ang. bygninger og materiel.

14. C: Billund ..... 1949-1986 1 pk.
15. C: Billund ..... 1975-1984 1 pk.
16. C: Eg + Filskov ..... 1939-1986 1 pk.
17. C: Hejnsvig ..... 1919-1982 1 pk.
18. C: – + Krogager ..... 1944-1986 1 pk.
19. C: Legoland ..... 1978-1987 1 pk.
20. C: Løvlund, Stakroge, Sønder Felding + Sdr. Omme .... 1917-1973 1 pk.
21. C: Sdr. Omme ..... 1957-1986 1 pk.
22. C: Tofterup + Vesterhede 1940-1986 1 pk.
23. C: Vorbasse + C2 ..... 1956-1986 1 pk.
24. D1-D1a + D2: Gi ..... 1917-1985 1 pk.
25. D2:Billund+Filskov .... 1918-1983 1 pk.
26. D2: Hejnsvig, Sdr. Omme og Vorbasse + D4 ..... 1917-1985 1 pk.

D4: Revision af landpostruter.

27. E1, E2 + E4 ..... 1975-1982 1 pk.
28. E2a ..... 1974-1981 1 pk.
29. F1, F1b + F1d ..... 1972-1985 1 pk.
30. F1e-F2a, F3-F6 ..... 1954-1985 1 pk.
31. G1 ..... 1935-1982 1 pk.

En del af sagerne stammer fra 3. Opi.

32. G1 ..... 1964-1986 1 pk.
33. G1-G2 ..... 1953-1985 1 pk.
34. G3 ..... 1948-1980 1 pk.
35. G3 ..... 1953-1986 1 pk.

36. G3-G4 + H1 ..... 1977-1986 1 pk.
37. I, K, L3-L6 ..... 1965-1985 1 pk.
L3 omfatter (få) sager ang. strukturdebatten; L5 omfatter eksempler på festtelegrammer fra udstillingsmappen. L8: Internt sikkerhedsarbejde findes under Samarbejdsudvalg.

Bygningssager

1953-1981 38. Bygningssynsprotokol 1 bd.

Inspektion

1914-1976 39. Inspektionsprotokol 1 bd.

1962-1984 40. Tilsynsbog 1 bd.
Postmesterens tilsyn med omlæsning og underlagte posthuse m.v. samt (bagfra i bogen) revision af landpostruter.

Regnskabsvæsen

1976-1985 Regnskabsjournaler 2 bd.
Journaler over betalte udgifter, især til postbiler.
41. 1976-1980 ..... 1 bd.
42. 1980-1985 ..... 1 bd.

Samarbejdsvalg

1972-1977 43. Samarbejdsudvalgsprotokol 1 bd.

1972-1987 44. Sager vedr. Samarbejdsudvalget m.v. 1 pk.
Indeholder forslag, dagsordner, referater m.v., også ang. Sikkerhedsudvalget. Referater findes kun komplet 1982-1985.

Personalet

1979-1981 45. Tjenestejournal for afløsere 1 bd.

Den daglige drift

1974-1986 Rapportbøger 3 bd.
46. 1974-1979 ..... 1 bd.
47. 1979-1982 ..... 1 bd.
48. 1982-1986 ..... 1 bd.

Holsted Postkontor

I 1857 oprettedes et brevsamlingssted i Holsted. I 1874 forandredes brevsamlingsstedet til en postekspedition, der erstattede den nedlagte postekspedition i Skodborghus. I 1889 oprettedes Holsted Postkontor.

I 1981 blev postkontoret underlagt Bramming Postkontor.

Alle sagerne i arkivet er afleveret fra Post- og Telegrafmuseet.

Korrespondance

1874-1890 1. Kopibog 1 bd.
Består af en egentlig kopibog 1874-1886 samt bagfra af en brevbog med fortegnelse over afsendte sager 1884-1890. Indeholder også enkelte løse koncepter.

1917-1928 2. Brevbog 1 bd.
Ikke komplet: Bagsidebindet og en del sider er afrevet.

1924-1951 Journaler 5 bd.
3. 1924-1931 ..... 1 bd.
4. 1931-1935 ..... 1 bd.
5. 1935-1939 ..... 1 bd.

Forsidebind defekt, bagsidebind mangler.
6. 1939-1944 ..... 1 bd.
7. 1944-1951 ..... 1 bd.

1874-1901 Skrivelser 2 pk.
8. 1874-1890 ..... 1 pk.
Indeholder også kontrakter med lpb. m.fl. 1878-1890 samt diverse koncepter o.l. 1879-1888.
9. 1891-1901 ..... 1 pk.

Bygningssager

1919-1929 10. Materielfortegnelser 1 pk.
Også fra Føvling, Holsted Station og Houborg.

Regnskabsvæsen

1874-1905 (div. år) Kassebøger 4 bd.
11. 1874-1879 ..... 1 bd.
12. 1883-1887 ..... 1 bd.
13. 1896-1900 ..... 1 bd.
14. 1900-1905 ..... 1 bd.

1874-1875, 1883-1887 Frimærkejournaler 2 bd.
Regnskabsjournaler over frimærker, brevkort og postbevisblanketter.
11. 1874-1875 ..... 1 bd.
12. 1883-1887 ..... 1 bd.

Den daglige drift

1942-1947 17. Ordrebog 1 bd.

Nørre-Nebel Postkontor

I 1875 oprettedes et brevsamlingssted i Nørre-Nebel. I 1880 erstattedes brevsamlingsstedet af en postekspedition og i 1889 oprettedes Nørre Nebel Postkontor.

I 1981 blev kontoret underlagt Varde Postkontor, hvorfra bygningssagerne og inspektionsprotokollen er afleveret.

Enkelte sager ang. postkontoret fra før 1981 kan iøvrigt findes i Varde Postkontors arkiv.

Bygningssager

1951-1985	1. Bygningssynsprotokol	1 bd.
1925-1987	Bygningssager	3 pk.
	2. 1925-1987 ..... 1 pk.	
	3. 1970-1972 ..... 1 pk.	
	4. 1970-1972 ..... 1 pk.	
1928-1979	5. Sager ang. materiel	1 pk.

Inspektion

1914-1975	6. Inspektionsprotokol	1 bd.

Regnskabsvæsen

1935-1978	7. Kontorholdsregnskab m.v.	1 bd.

Den daglige drift

1973-1990	8. Rapportbog	1 bd.

Ribe Postkontor

Sandsynligvis er der allerede ved Postvæsenets oprettelse blevet etableret en mindre postekspedition i Ribe. I 1652 udnævnes en postmester i byen, men embedet nedlægges året efter. Senest i 1690 bliver embedet genoprettet, og der oprettes et hovedpostkontor. Fra 1845 Ribe Postkontor.

1751-1798 var postmesteren i Ribe også postmester i Varde.

Ribe Telegrafstation blev oprettet i 1861.



1886-1969 havde Ribe Postkontor til huse i den tidligere bispegård, »Tårnborg«, der er opført i 1540'erne.

Korrespondance

1856-1904 Kopibøger 8 bd.

1. 1856-1859 ..... 1 bd.
2. 1859-1864 ..... 1 bd.
3. 1865-1867 ..... 1 bd.
4. 1867-1871 ..... 1 bd.
5. 1871-1875 ..... 1 bd.
6. 1875-1881 ..... 1 bd.
7. 1882-1888 ..... 1 bd.
8. 1889-1904 ..... 1 bd.

1819-1888 Journaler 4 bd.

9. 1819-1857 ..... 1 bd.

Indeholder også fortegnelse over de på postkontorets arkiv værende dokumenter og protokoller i 1819; udarbejdet i anledning af en embedsoverdragelse i 1819. Modtaget fra Post- og Telegrafmuseet.

10. 1857-1866 ..... 1 bd.
11. 1867-1875 ..... 1 bd.
12. 1876-1888 ..... 1 bd.

1971-1987 Journaler 11 bd.

13. 1971-1972 ..... 1 bd.
14. 1972-1974 ..... 1 bd.
15. 1974-1976 ..... 1 bd.
16. 1976-1978 ..... 1 bd.
17. 1979-1980 ..... 1 bd.
18. 1980-1981 ..... 1 bd.
19. 1981-1982 ..... 1 bd.
20. 1982-1983 ..... 1 bd.
21. 1983-1985 ..... 1 bd.
22. 1985-1986 ..... 1 bd.
23. 8/10 1986-9/1 1987 ..... 1 bd.

1981-1986 Journaler for Driftsafdeling I 2 bd.

24. 1981-1984 ..... 1 bd.
25. 1984-1986 ..... 1 bd.

1808-1900 Ankomne skrivelser 7 pk.

Skrivelserne er overvejende henlagt kronologisk. Fra 1873 er sagerne opdelt i grupper benævnt 1, 2, 3, 4 osv., som nogenlunde svarer til de senere benyttede litra A, B, C, D osv. Sagerne fra 1864 er afleveret fra Post- og Telegrafmuseet.

26. 1808-1854 ..... 1 pk.

Indeholder også diverse regnskabssager 1840-1846.

27. 1854-1861 ..... 1 pk.
28. 1862-1864 ..... 1 pk.
29. 1865-1867 ..... 1 pk.
30. 1868-1872 ..... 1 pk.
31. 1873-1888 ..... 1 pk.
32. 1889-1900 ..... 1 pk.

1901-1992 Journalsager 9 pk.

Henlagt efter (mangelfuld) journalnøgle, der findes øverst i første pk.

33. B + C: Fælles+Fole ..... 1907-1990 1 pk.

Litra B omfatter sager ang. postkørsler til Mandø. Sagerne ang. underlagte posthuse (litra C) er henlagt alfabetisk efter posthus.

34. C: Gs + Hviding ..... 1928-1992 1 pk.
35. C: Mandø, Rejsby, Ribe I + Vester Vedsted ..... 1935-1988 1 pk.
36. C: Diverse ..... 1929-1971 1 pk.

Sager ang. telegrafekspeditioner, herunder Mandø, samt pakke-, indleverings- og udvekslingssteder.

37. D: Ribe ..... 1933-1980 1 pk.
38. D: Ribe ..... 1937-1977 1 pk.
39. D:Gredstedbro m.fl. .... 1937-1971 1 pk.
40. G1 ..... 1901-1992 1 pk.
41. I + L ..... 1943-1990 1 pk.

I omfatter rentabilitetsberegning 1943-1945; L omfatter sager ang. annoncer m.m. samt referater af samarbejds- og sikkerhedsudvalgsmøder 1972-1980.



Ribe Postkontor, »Tårnborg«, publikumsekspeditionen, 12. maj 1969.

Inspektion

1913-1976 42. Inspektionsprotokol 1 bd.

Posthusliv

1964-1994 43. Diverse sager 1 pk.
Indeholder avisudklip og billeder m.m. vedr. den gamle og den nye postbygning, der blev indviet i 1969. Manuskripter til taler af postmesteren ang. kontorets historie, artikler i fagblade o.l. Desuden afskrifter af kopibog og korrespondance 1864.

Befordringsvæsenet

1840-1871 44. Kopibog for Befordringsvæsenet 1 bd.

1819-1869 45. Journal og skrivelser 1 pk.
Indeholder journal 1819-1862 (1 hf.), der også indeholder fortegnelse over kontorets dokumen-

ter vedr. Befordringsvæsenet 1819 (Jvf. anm. til nr. 9). Desuden skrivelser til Befordringsvæsenet 1826-1869.

1838-1848 46. Befordringsprotokol 1 bd.
Protokol til indføring af de rejsendes navne, bestemmelsessted, befordring, afstand og betaling.

Ribe Telegrafstation

Ribe Telegrafstation åbnedes 1.11.1861 under ledelse af en selvstændig telegrafbestyrer. I 1883 blev stationen sammenlagt med postkontoret og blev derefter bestyret af af postmesteren.

Korrespondance

1861-1908 1. Kopibog 1 bd.
Ingen indførsler fra marts 1876 til februar 1884.

1861-1898 2. Ankomne skrivelser 1 pk.
Ingen sager fra 1885.

Materielsager

1883-1907 3. Materieljournal 1 bd.
Materieljournalen er påbegyndt forfra 1. okt. 1883 med hidtidig beholdning = 0, idet telegrafstationen denne dato blev sammenlagt med postkontoret.

Skodborghus Befordringsstation

I Hof- og Statskalenderen for 1826 nævnes for første gang en befordringsstation i Skodborghus. Stationen er således sandsynligvis oprettet i 1825, sikkert i forbindelse med kroen. I 1843 oprettedes også en mindre postekspedition i Skodborghus. Da Sydbanen mellem Lunderskov og Varde åbnede 3.10. 1874 blev befordringsstationen nedlagt og postekspeditionen flyttet til Holsted.

De bevarede protokoller er modtaget fra P&T's Hovedarkiv, undtagen nr. 1A, der stammer fra en tidligere aflevering til Landsarkivet.

1847-1855 1. Kopibog 1 bd.

Kopibogen gør et lidt forvirret indtryk, idet flere sider er sprunget over, og indholdet virker lidt tilfældigt. Det består af breve og cirkulærer fra Generalpostdirektionen samt af indberetninger og breve fra Skodborghus. Flere sider er revet ud af bogen.

1849-1864 1A. Journal 1 bd.

De sidste sider i protokollen er udrevet, men de kan have været tomme.

1848-1874 Befordringsprotokoller 4 bd.

Protokoller til indførsel af de rejsendes navn. bestemmelsessted, befordring, vejafstand og betaling.

2. 1848-1856 ..... 1 bd.
3. 1856-1866 ..... 1 bd.
4. 1866-1868 ..... 1 bd.
5. 1868-1874 ..... 1 bd.

Varde Postkontor

I 1652 åbnedes et bipostkontor i Varde, men dette nedlagdes allerede året efter. I 1694 åbnedes sandsynligvis en mindre postekspedition i byen eller muligvis et hovedpostkontor. Hovedpostkontoret eksisterer i alt fald i 1711. Fra 1845 Varde Postkontor.

1751-1797 var postmesteren i Ribe tillige postmester i Varde.

Varde Telegrafekspedition åbnede i 1861.

Korrespondance

1866-1889 1. Journal og kopibog 1 bd.

Journalen forrest i bogen er først påbegyndt i 1867. Foruden kopibog og journal indeholder bogen fortegnelser over brevsamlere og landpostbude med angivelse af kautionister. I lighed med de efterfølgende brevbøger samt skrivelser og kontrakter er bogen modtaget fra Post- og Telegrafmuseet.

1889-1927 Brevbøger 7 bd.

Bøger over afsendte skrivelser; ofte af kopibogskarakter med fuldstændige afskrifter.

2. 1889-1896 ..... 1 bd.
3. 1897-1901 ..... 1 bd.
4. 1902-1908 ..... 1 bd.
5. 1908-1914 ..... 1 bd.

24/6 1914-18/11 1915 mangler.

6. 1915-1920 ..... 1 bd.
7. 1920-1925 ..... 1 bd.
8. 1925-1927 ..... 1 bd.

1847-1934 Skrivelser og kontrakter 2 pk.

9. 1847-1934 ..... 1 pk.

Indeholder skrivelser 1847-1919, især ang. postkørsler; bygningssager 1899-1934 samt kontrakter ang. landpostkørsel, postbefordring og brevsamling.



Diligencen Varde-Grindsted uden for Varde Postkontor på rutens sidste dag d. 31. marts 1904. Foran vognen ses bl.a. A. N. Rohlfs, postmester i Varde 1866-1905.

10. 1870-1912 ..... 1 pk.
Kontrakter vedr. landpostgang.

1930-1987 Journalsager 23 pk.
Henlagt efter journalnøgle, som findes øverst i første pakke.
11. A1, B3 + B5 ..... 1930-1987 1 pk.
B5: Togpostkørsel.
12. C: Fælles+Agerbæk .... 1954-1985 1 pk.
Underlagte posthuse er pakket i alfabetisk orden uanset status. Sagerne indeholder også byg-

ningssager, hvoraf en del stammer fra 3. Overpostinspektorat.

13. C: Agerbæk+Alslev .... 1961-1985 1 pk.
14. C: Billum+Blåvand ..... 1964-1984 1 pk.
15. C:Fåborg J,Hnr,Jad ..... 1953-1984 1 pk.
16. C: Nordenskov, Næsbjerg + Oksbøl ..... 1958-1979 1 pk.
17. C: Oksbøl+Outrup ..... 1968-1981 1 pk.
18. C: Outrup+Sig ..... 1953-1982 1 pk.
19. C: Varde 11+12 ..... 1965-1981 1 pk.
20. C: Vejers Strand ..... 1950-1984 1 pk.
21. C: Årre + D1 ..... 1964-1986 1 pk.

D1 omfatter fællessager, mens D2 omfatter landpostsager fra de enkelte posthuse i alfabetisk orden.

22. D1-D2:Ansager+Billum . 1939-1986 1 pk.
23. D2:Blåvand-Nr.Nebel ... 1947-1986 1 pk.
24. D2: Oksbøl-Varde ..... 1946-1987 1 pk.
25. D2: Varde-Årre ..... 1945-1986 1 pk.
26. E1, E6-E7 ..... 1966-1987 1 pk.
27. G1-G1a ..... 1939-1985 1 pk.

Et læg med ældre bygningssager findes i nr. 9: Skrivelser og kontrakter.

28. G1a ..... 1939-1980 1 pk.
29. G1a ..... 1976-1979 1 pk.
30. G1a ..... 1975-1980 1 pk.
31. G3-G4 ..... 1953-1980 1 pk.
32. H-H1b ..... 1952-1987 1 pk.
33. H2-H9 ..... 1970-1987 1 pk.

Sager ang. budget og regnskab differentieret ud i forskellige undergrupper.

Bygningssager

1951-1981 Bygningssynsprotokoller 2 bd.

34. 1951-1981 ..... 1 bd.
35. 1955-1981 ..... 1 bd.

Synsprotokol for Vejers Str., Henne Str. m.fl. postekspeditioner.

Inspektion

1913-1976 36. Inspektionsprotokol 1 bd.

1982-1989 37. Tilsynsbog 1 bd.
Tilsyn med postbefordring, postomlæsning og underlagte posthuse.

1957-1974 38. Arbejdstilsynets tilsynsbog 1 bd.

Statistik

1928-1975 39. Brevstatistik m.v. for Agerbæk 1 bd.
Indeholder foruden brevstatistik også statistik over aviser og kassedifferencer o.a. for posteks-peditionen i Agerbæk.

Den daglige drift

1974-1984, Rapportbøger 3 bd.
1986-1988

40. 1974-1980 ..... 1 bd.
41. 1980-1984 ..... 1 bd.
42. 1986-1988 ..... 1 bd.

Befordringsvæsenet

1866-1874 43. Brevbog for Befordringsvæsenet 1 bd.
Indeholder også regnskaber over bl.a. opsyns-mandens indtægter. Modtaget fra Post- og Tele-grafmuseet.

Varde Telegrafstation

Varde Telegrafstation åbnedes 1.11. 1861. Indtil 1916 blev stationen bestyret af postmesteren, hvorefter den fik selvstændig bestyrer.

De 2 kopibøger er modtaget fra Post- og Telegrafmuseet.

Korrespondance

1861-1907, Kopibøger 2 bd.

1916-1926 1. 1861-1907 ..... 1 bd.

For adskillige års vedkommende findes kun ganske få notitser om afsendte skrivelser.

2. 1916-1926 ..... 1 bd.

Ingen indførsler 1921-1925.

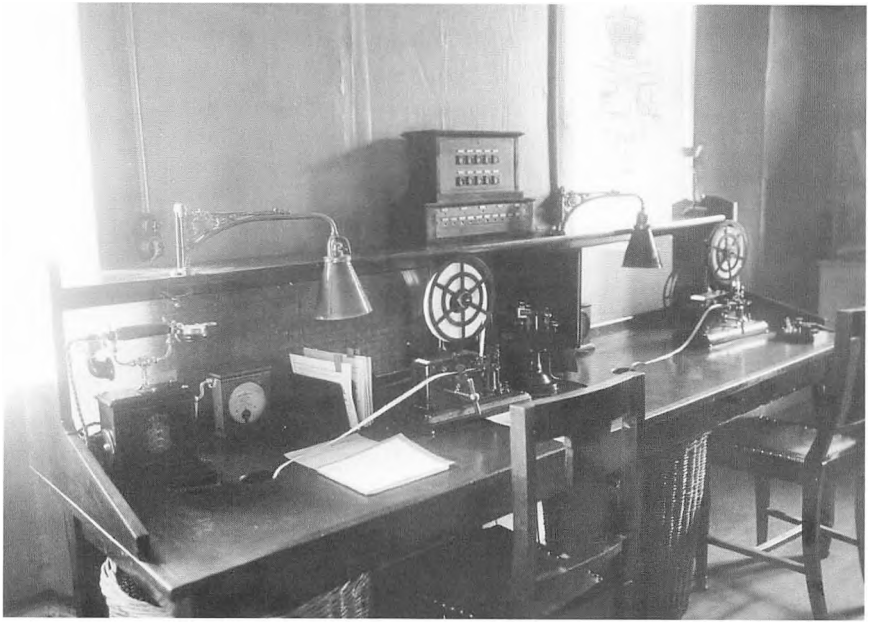

Morsebord på Varde Telegrafstation, 4. december 1922.

Vejen Postkontor

I 1871 oprettedes et brevsamlingssted i Vejen. I 1876 forandredes brevsamlingsstedet til postekspedition og i 1902 åbnedes Vejen Postkontor.

Korrespondance

1973-1986 Journaler 10 bd.

1. 1973-1974 ..... 1 bd.
2. 1975-1976 ..... 1 bd.
3. 1977-1978 ..... 1 bd.
4. 1979 ..... 1 bd.
5. 1980 ..... 1 bd.
6. 1981 ..... 1 bd.
7. 1982 ..... 1 bd.
8. 1983 ..... 1 bd.
9. 1984 ..... 1 bd.
10. 1985-1986 ..... 1 bd.

1919-1988 Journalsager 46 pk.

Henlagt efter journalnøgle, der findes øverst i første pakke.

11. A1 ..... 1944-1986 1 pk.
12. A1a-A1e ..... 1931-1985 1 pk.

A1e omfatter også bemandingsplanlægning.

13. A1e ..... 1976-1982 1 pk.
14. A2-A3 ..... 1919-1986 1 pk.
15. A4-A10 ..... 1929-1985 1 pk.
16. A11 ..... 1948-1955 1 pk.
17. A11-A13 ..... 1939-1985 1 pk.
18. B1-B3a ..... 1943-1980 1 pk.
19. B5, B7-B8 ..... 1930-1981 1 pk.
20. C1-C1a ..... 1945-1988 1 pk.
21. C1a ..... 1945-1987 1 pk.
22. C1a-C1b ..... 1945-1986 1 pk.
23. C1b-C1c, C1e + D1 .... 1940-1987 1 pk.
24. D1a-D1b ..... 1938-1971 1 pk.
25. D2: Vejen ..... 1920-1980 1 pk.

26. D2: Vejen ..... 1966-1982 1 pk.
27. D2: Postexp. ..... 1920-1984 1 pk.
28. D2: Postexp. ..... 1922-1984 1 pk.
29. E1-E2 ..... 1921-1985 1 pk.
30. E2-E4 ..... 1930-1984 1 pk.

E4 omfatter også forretningsorden for kontoret samt sager ang. gadenavne, husnumre, adresser og postadressebogen.

31. E4 ..... 1972-1983 1 pk.
32. F1-F1a ..... 1944-1986 1 pk.
33. F1b-F1c ..... 1942-1986 1 pk.
34. F1d-F1e ..... 1950-1981 1 pk.
35. F1e-F2a ..... 1942-1986 1 pk.
36. F2a ..... 1941-1959 1 pk.
37. F2a-F3 ..... 1953-1984 1 pk.
38. F3-F4a + F4c ..... 1922-1971 1 pk.
39. F5-F7 ..... 1945-1984 1 pk.
40. G1,G1b,G2,G2a+G3 .... 1963-1986 1 pk.

De egentlige bygningssager er forblevet ved postkontoret. G1 omfatter her sager ang. tyveri og hærværk samt rengøring.

41. G3 ..... 1945-1962 1 pk.
42. G3-G6 ..... 1939-1983 1 pk.
43. G7-G9 ..... 1937-1984 1 pk.
44. H ..... 1944-1977 1 pk.
45. H ..... 1974-1986 1 pk.
46. I-Ib ..... 1934-1984 1 pk.
47. K ..... 1945-1954 1 pk.
48. K ..... 1955-1960 1 pk.
49. K ..... 1961-1962, 1966-1967 1 pk.
50. K ..... 1968-1971 1 pk.

Litra K omfatter også julesager fra Rødding Pkt. 1970-1972.

51. K ..... (diverse år) 1972-1983 1 pk.
52. L, L2-L3 ..... 1940-1979 1 pk.

Litra L omfatter bl.a. sager ang. frimærkeudstilling i Vejen 1979 og avisudklip fra en tilsvarende udstilling i 1951.

53. L1 ..... 1946-1957 1 pk.

Referater af postmestermøder 1927-1945 findes i Fredericia Pkt.'s arkiv, mens senere referater findes i 2. Opi.'s arkiv.

54. L4-L6 + L8 ..... 1925-1982 1 pk.

55. L10 + L13 ..... 1974-1981 1 pk.

L13 omfatter sager ang. strukturdebatten lokalt og regionalt.

56. L14 ..... 1971-1984 1 pk.

Referaterne fra SU er ikke komplette. Indeholder også sager ang. sikkerhedsudvalget.

Den daglige drift

1966-1986 (div. år) Rapportbøger 4 bd.

57. 1966-1970 ..... 1 bd.

58. 1976-1978 ..... 1 bd.

59. 1978-1979 ..... 1 bd.

60. 1984-1986 ..... 1 bd.

Postmesterens øvrige hverv

1951-1956 61. Regnskab for stempelpapirforhandlingen 1 pk.

Ølgod Postkontor

Ved åbningen af jernbanen Ringkøbing-Varde i 1875 oprettedes et brevsamlingssted i Ølgod. I 1886 forandredes brevsamlingsstedet til postekspedition, og i 1908 åbnede Ølgod Postkontor.

I 1981 blev kontoret underlagt Tarm Postkontor og i 1986 Varde Pkt.

Korrespondance

1886-1969 1. Korrespondancesager 1 pk.

Indeholder skrivelser, regnskabssager o.l.

1886-1919 især vedrørende postekspeditionens oprettelse i 1886. Desuden sager vedr. Krusbjerg Udvekslingssted 1928-1969, Strellev Brevsamlingssted 1936-1967 samt en tjenesteliste 1935. Bortset fra tjenestelisten er alle sagerne afleveret fra Post- og Telegrafmuseet.

Bygningssager

1922-1980 Bygningssager 3 pk.

Indeholder især sager ang. ombygning og udvidelse af ny postbygning 1972-1975, men med ældre tegninger og sager. Sagerne stammer dels fra Ølgod, dels fra Varde Pkt., deriblandt sager tilsendt fra 3. Overpostinspektorat.

2. 1922-1975 ..... 1 pk.
3. 1927-1974 ..... 1 pk.
Fortrinsvis tegninger.
4. 1945-1980 ..... 1 pk.

Inspektion

1915-1976 5. Inspektionsprotokol 1 bd.

Jernbanepostkontor 2

Fredericia

Jernbanepostkontor 2, Fredericia

Jyske Jernbanes Postspeditionsbureau oprettedes i 1863 i Fredericia. 1870 ændredes navnet til Jyske Jernbanepostkontor, 1908 til Nørrejyllands Jernbanepostkontor og 1920 til Jernbanepostkontor 2. Dette



Juleposten udlæsses på Fredericia Station i 1920.

kontor havde alle bureauer vest for Lillebælt under sig; dog var i perioden 1920-1925 de nordjyske bureauer udskilt til et selvstændigt Jernbanepostkontor 3 i Aalborg, mens de fynske bureauer i denne periode var underlagt Jernbanepostkontor 2.

I 1988 blev begge jernbanepostkontorerne nedlagt og funktionerne overført til Postens Transporttjeneste i København. Samtidig var bureautjenesten dog næsten ophørt.

Protokollerne er afleveret fra Hovedarkivet, journalsagerne fra Postens Transporttjeneste i København, mens de ældre korrespondancesager stammer fra en tidligere aflevering til Landsarkivet (Y 77A 1-4).

Korrespondance

1863-1866, Kopibøger 70 bd.
1879-1917

1. 1863-1866 ..... 1 bd.
2. 1879-1880 ..... 1 bd.
3. 1880-1881 ..... 1 bd.
4. 1881-1882 ..... 1 bd.
5. 1882-1884 ..... 1 bd.
6. 1884-1885 ..... 1 bd.
7. 1885-1886 ..... 1 bd.
8. 1886-1887 ..... 1 bd.
9. 1887 ..... 1 bd.
10. 1888 ..... 1 bd.

Kopierne for dec. 1888 er løst indlagt bag i bogen.

11. 1889 ..... 1 bd.

Fra 1889 er kopibøgerne benævnt brevbøger, men de består fortsat af hektograferede kopier af afsendte skrivelser. I dette bd. er kopierne jan.-maj samlet i 4 hæfter forrest i bogen.

12. 1890 ..... 1 bd.
13. 1890-1891 ..... 1 bd.
14. 1891 ..... 1 bd.
15. 1892 1 ..... 1 bd.

Fra 1892 findes 2 kopibøger pr. år, benævnt henholdsvis 1 og 2.

16. 1892 2 . . . . . 1 bd.
17. 1893 1 . . . . . 1 bd.
18. 1893 2 . . . . . 1 bd.
19. 1894 1 . . . . . 1 bd.
20. 1894 2 . . . . . 1 bd.
21. 1895 1 . . . . . 1 bd.
22. 1895 2 . . . . . 1 bd.
23. 1896 1 . . . . . 1 bd.
24. 1896 2 . . . . . 1 bd.
25. 1897 1 . . . . . 1 bd.
26. 1897 2 . . . . . 1 bd.
27. 1898 1 . . . . . 1 bd.
28. 1898 2 . . . . . 1 bd.
29. 1899 1 . . . . . 1 bd.
30. 1899 2 . . . . . 1 bd.
31. 1900 1 . . . . . 1 bd.
32. 1900 2 . . . . . 1 bd.
33. 1901 1 . . . . . 1 bd.
34. 1901 2 . . . . . 1 bd.
35. 1902 1 . . . . . 1 bd.
36. 1902 2 . . . . . 1 bd.
37. 1903 1 . . . . . 1 bd.
38. 1903 2 . . . . . 1 bd.
39. 1904 1 . . . . . 1 bd.
40. 1904 2 . . . . . 1 bd.
41. 1905 1 . . . . . 1 bd.
42. 1905 2 . . . . . 1 bd.
43. 1906 1 . . . . . 1 bd.
44. 1906 2 . . . . . 1 bd.
45. 1907 1 . . . . . 1 bd.
46. 1907 2 . . . . . 1 bd.
47. 1908 1 . . . . . 1 bd.
48. 1908 2 . . . . . 1 bd.
49. 1909 1 . . . . . 1 bd.
50. 1909 2 . . . . . 1 bd.
51. 1910 1 . . . . . 1 bd.
52. 1910 2 . . . . . 1 bd.
53. 1911 1 . . . . . 1 bd.
54. 1911 2 . . . . . 1 bd.

55. 1912 1 ..... 1 bd.
56. 1912 2 ..... 1 bd.
57. 1913 1 ..... 1 bd.
58. 1913 2 ..... 1 bd.

Fra 1/10 1913 er kopierne indbundet fortløbende.

59. 1/10 1913-17/2 1914 ..... 1 bd.
60. 18/2-3/7 1914 ..... 1 bd.
61. 3/7-9/9 1914 ..... 1 bd.
62. 9/9-7/12 1914 ..... 1 bd.
63. 8/12 1914-1/3 1915 ..... 1 bd.
64. 2/3-3/5 1915 ..... 1 bd.
65. 4/5-2/10 1915 ..... 1 bd.
66. 2/10 1915-22/1 1916 ..... 1 bd.
67. 22/1-10/5 1916 ..... 1 bd.
68. 10/5-24/8 1916 ..... 1 bd.
69. 25/8 1916-4/1 1917 ..... 1 bd.
70. 4/1-4/5 1917 ..... 1 bd.

1863-1869 71. Register for afsendte skrivelser — 1 bd.

Løbende ført journal over afsendte skrivelser.

1885-1888 72. Register til kopibøger — 1 bd.

Alfabetisk register med henvisninger til brevnumre.

1863-1884 Journaler — 2 bd.

73. 1863-1876 ..... 1 bd.

Kaldet »Register for indgaaede Skrivelser«.

74. 1877-1884 ..... 1 bd.

1864-1898, 1920-1925 Ældre sager — 2 pk.

75. I 1865-1898 ..... 1 pk.

Indeholder sager ang. juleperioder, færgefart og istransport, leje og rengøring af lokaler samt sager og overenskomster vedr. postens befordring. Hver sagsgruppe indledes med en slags journal over indholdet i lægget.

76. II 1864-1898, 1920-1925 ..... 1 pk.
Indeholder sager ang. posten til og fra udlandet (også dampskibsforbindelser) 1864-1898 samt sager 1920-1925 ang. oprettelsen og nedlæggelsen af Jernbanepostkontor 3 i Aalborg.

1899-1989 Journalsager 42 pk.
Henlagt efter journalnøgle, der findes øverst i første pakke.
77. B1d ..... 1968-1977 1 pk.
Denne og den følgende pk. omfatter »Postbefordringen i indlandet«, som er trykte oversigter over postbefordringen med tog, biler og skibe i indlandet, udgivet af GD hvert halve år, med omdelingstider i by- og landdistrikter. Enkelte år mangler.
78. B1d ..... 1978-1988 1 pk.
79. B1d ..... 1926-1938 1 pk.
De resterende sager under B1d omfatter de enkelte postbefordringsruter. Undertiden sammenblandet med B1e: Fejl og mangler ved postbefordringen.
80. B1d ..... 1938-1971 1 pk.
81. B1d ..... 1944-1972 1 pk.
82. B1d ..... 1954-1972 1 pk.
Sager ang. forenklet betjening af de enkelte ruter.
83. B1e ..... 1935-1958 1 pk.
Se også B1d.
84. B1m ..... 1966-1970 1 pk.
85. B1n + B1o ..... 1962-1972 1 pk.
86. B3 ..... 1926-1956 1 pk.
87. B3 + B5b2-3 ..... 1960-1980 1 pk.
88. B5b3 + B7 ..... 1914-1973 1 pk.
B7 omfatter postgangen på særlige dage: Konfirmationssøndage o.l.
89. E1a1 ..... 1925-1970 1 pk.
90. E1a1 ..... 1959-1969 1 pk.
91. E1a3-E1a4 ..... 1918-1975 1 pk.

92. E3a ..... 1924-1963 1 pk.
93. E3a ..... 1960-1973 1 pk.
94. F1a ..... 1924-1939 1 pk.
95. F1a ..... 1939-1960 1 pk.
96. F1a + G1a ..... 1922-1963 1 pk.
97. G1c: Bm + Es ..... 1917-1976 1 pk.

G1c: Bygningssager ang. de enkelte bygninger og lokaler er henlagt i alfabetisk orden efter bynavn.

98. G1c:Flensborg,Fh+Gr ... 1932-1979 1 pk.
99. G1c: Fredericia ..... 1918-1973 1 pk.
100. G1c: Fredericia ..... 1939-1966 1 pk.
101. G1c: Fredericia ..... 1970-1977 1 pk.
102. G1c: Fredericia ..... 1975-1977 1 pk.

De 2 sidste pk. omhandler ombygningen af Jernbanepostkontoret.

103. G1c: Hr, Lg + Ny ..... 1928-1978 1 pk.
104. G1c: Pa + Rd ..... 1926-1977 1 pk.
105. G1c: Rj,Sl,Sj+Str ..... 1928-1979 1 pk.
106. G1c: Str, Te + Ti ..... 1924-1977 1 pk.
107. G1c: Aalborg ..... 1940-1982 1 pk.
108. G1c: Aalborg ..... 1963-1984 1 pk.
109. G1c: Århus + G2a1 .... 1933-1977 1 pk.
110. G3: A-H ..... 1925-1931 1 pk.

G3 omfatter materiel til de enkelte opholdslokaler, henlagt i alfabetisk orden.

111. G3: I-Ø + G3d ..... 1925-1957 1 pk.
112. L1 ..... 1899-1957 1 pk.

Indeholder sager vedrørende ekspedienternes og pakmestrenes foreninger 1899-1920; korrespondance o.l. mellem GD, Jbp.2, Dansk Postforbund og Dansk Postforening 1900-1920; forhandlingsprotokol mellem Jbp.2 og Dansk Pakmesterforening 1914-1934; møder mellem chefen for kurskontoret (Overpostinspektøren) og jernbanepostmestrene 1922-1938 samt diverse forhandlinger 1942-1957.

113. L1 ..... 1957-1973 1 pk.

Referater af mandagsmøder på Jbp. 1957-



Der arbejdes i en bureauvogn på strækningen Fredericia-Aalborg mellem 1915 og 1920.

1960; sager vedrørende jernbanepostforbundet og ruterepræsentanter 1961-1973 samt sager vedrørende samarbejdskonflikt på kontoret 1971-1972.

114. L2c3 ..... 1975-1983, 1986-1987 1 pk.
Indeholder, foruden samarbejdsudvalgsreferater fra de nævnte år, forretningsorden for udvalget 1972.

115. M2a ..... 1919-1966 1 pk.

116. M3-M4 ..... 1913-1989 1 pk.

117. O2a1 ..... 1924-1937 1 pk.

118. O2a1-O2a2 ..... 1932-1955 1 pk.

Personalet

1912-1935 119. Personalet på Vejle-Grindstedruten 1 bd.
Indeholder 7 selvbiografier af personale, der har kørt på Vejle-Grindstedruten i perioden 1912-1935.

Register over postkontorer, telegrafstationer, befordringsstationer m.v.

Registeret omfatter alle postkontorer og telegrafstationer, der er nævnt i registraturen, samt selvstændige befordringsstationer og færgesteder. Befordringsstationer, der har været drevet sammen med et postkontor, samt postekspeditioner og brevsamlingssteder må søges under postkontoret.

I parentes er anført postkontorets officielle forkortelse.

Arden Postkontor (Ad) I 214
Aså Postkontor (Aå) I 157
Barrit Postkontor (Bri) II 178

Bjerringbro Postkontor (Bj) II 20
Bramming Postkontor (Bm) II 213
Brande Postkontor (Bb) II 114
Brædstrup Postkontor (Bup) II 167
Brønderslev Postkontor (Bl) I 158
Brønderslev Telegrafstation I 160
Brørup Postkontor (Bp) II 215
Bråskov Postkontor (Brå) II 171
Byrum (Læsø) Postkontor (Ls) I 160
Bælum Postkontor (Bæl) I 215
Børkop Postkontor (Bk) II 197

Dronninglund Postkontor (Drl) I 162

Ebeltoft Postkontor (Ef) II 60
Ebeltoft Telegrafstation II 60
Esbjerg Postkontor (Es) II 207

Fanø (Nordby) Postkontor (Nby) II 216
Fanø-Esbjerg Færgeri II 216
Feggeklit Befordringsstation II 23
Fredericia Postkontor (Fa) II 185
Fredericia Telegrafstation II 193
Frederikshavn Postkontor (Fh) I 155
Frederikshavn Telegrafstation I 157
Galten Postkontor (Gal) II 88
Gedsted Postkontor (Ged) II 23
Gjelleruplund Befordringskontor II 107
Grenå Postkontor (Gr) II 63
Grenå Telegrafstation II 69
Grindsted Postkontor (Gi) II 218

Hadsten Postkontor (Ha) II 70
Hadsund Postkontor (Hds) I 216
Hadsund Færgested I 218
Hals Postkontor (Hls) I 218
Hammel Postkontor (Hml) II 152
Hammel Telegrafstation II 155
Havndal Postkontor (Hvd) II 72
Herning Postkontor (Hr) II 107
Herning Telegrafstation II 113
Hirtshals Postkontor (Hhs) I 164
Hirtshals Telegrafstation I 165
Hjallerup Postkontor (Hjl) I 166
Hjørring Postkontor (Hj) I 167
Hjørring Telegrafstation I 181
Hobro Postkontor (Hb) I 219
Hobro Telegrafstation I 223
Holstebro Postkontor (Ho) II 116
Holstebro Telegrafstation II 123
Holsted Postkontor (Hdb) II 221
Horsens Postkontor (Hs) II 167

Horsens Telegrafstation II 177
Hurup Thy Postkontor (Ur) II 25
Hvalpsund Befordringsstation I 225
Hvalpsund Færgested I 225

Ikast Postkontor (Ik) II 124

Jelling Postkontor (Jl) II 177
Jernbanepostkontor 2 II 241
Juelsminde Postkontor (Jm) II 178

Karby Postkontor (Kar) II 25
Kjellerup Postkontor (Kjp) II 27
Knebel Postkontor (Kne) II 72
Kolding Postkontor (Kd) II 197

Langå Postkontor (Lg) II 73
Lemvig Postkontor (Lmv) II 127
Lemvig Telegrafstation II 133
Løkken Postkontor (Løk) I 182

Mariager Postkontor (Mrg) II 75
Mariager Telegrafstation II 78

Nibe Postkontor (Ne) I 225
Nykøbing M. Postkontor (Ny) II 27
Næssund Færgeri II 32
Nørre Nebel Postkontor (Nbl) II 223
Nørre Snede Postkontor (Nrs) II 179
Nørresundby Postkontor (Ns) I 226
Nørresundby Telegrafstation I 230

Odder Postkontor (Or) II 155
2. Overpostinspektorat, Fredericia I 43
Overpostinspektøren for Midtjylland (3.Opi.), Århus I 51
4. Overpostinspektorat, Aalborg I 107

Randers Postkontor (Rd) II 49
Randers Telegrafstation II 59
Ribe Postkontor (Rb) II 224
Ribe Telegrafstation II 228
Ringkøbing Postkontor (Rj) II 134
Ringkøbing Telegrafstation II 136

Roslev Postkontor (Rl) II 33
Ry Postkontor (Ry) II 157
Ryomgård Postkontor (Rå) II 79
Rønde Postkontor (Rnd) II 80

Sallingsund Færgested II 35
Silkeborg Postkontor (Sl) II 147
Silkeborg Telegrafstation II 151
Sindal Postkontor (Sa) I 184
Skagen Postkontor (Sgb) I 186
Skanderborg Postkontor (Sd) II 157
Skanderborg Telegrafstation II 161
Skive Postkontor (Sk) II 35
Skive Telegrafstation II 39
Skjern Postkontor (Sj) II 137
Skjern Telegrafstation II 140
Skodborghus Befordringsstation II 229
Skørping Postkontor (Sø) I 231
Snoghøj Færgeri II 202
Struer Postkontor (Str) II 141
Struer Telegrafstation II 142
Sæby Postkontor (Sæ) I 188

Tarm Postkontor (Ta) II 143
Thisted Postkontor (Ti) II 40
Thisted Telegrafstation II 44
Tranebjerg, Samsø, Postkontor (Tbg) II 162
Tørring Postkontor (Tør) II 180
Tårs Postkontor (Trs) I 190

Udbyhøj Telegrafstation II 80
Uldum Postkontor (Du) II 172

Varde Postkontor (Va) II 230
Varde Telegrafstation II 234
Vejen Postkontor (Vn) II 235
Vejle Postkontor (Vj) II 165
Vestervig Postkontor (Vvg) II 45
Viborg Postkontor (Vg) II 11
Viborg Telegrafstation II 18
Vrå Postkontor (Vr) I 184

Ølgod Postkontor (Øg) II 237

Ørsted Postkontor (Ød) II 81
Østbirk Postkontor (Øbi) II 181
Aabybro Postkontor (Abr) I 212
Aalborg Postkontor (Ab) I 195
Aalborg Telegrafstation I 211
Aalestrup Postkontor (Aat) II 18
Århus Postkontor (Ar) II 85
Århus Telegrafstation II 98
Århus Avis- og pakkepostekspedition (Apx) II 85

Postkredse 1990





ISBN 87-89039-2