Danskernes Historie Online
Danske Slægtsforskeres Bibliotek

Dette værk er downloadet fra Danskernes Historie Online

Danskernes Historie Online er Danmarks største digitaliserings-projekt af litteratur inden for emner som personalhistorie, lokalhistorie og slægtsforskning. Biblioteket hører under den almennyttige forening Danske Slægtsforskere. Vi bevarer vores fælles kulturarv, digitaliserer den og stiller den til rådighed for alle interesserede.

Støt vores arbejde – Bliv sponsor

Som sponsor i biblioteket opnår du en række fordele. Læs mere om fordele og sponsorat her: https://slaegtsbibliotek.dk/sponsorat

Ophavsret

Biblioteket indeholder værker både med og uden ophavsret. For værker, som er omfattet af ophavsret, må PDF-filen kun benyttes til personligt brug.

Links

Slægtsforskernes Bibliotek: https://slaegtsbibliotek.dk
Danske Slægtsforskere: https://slaegt.dk

PRÆSTEHISTORISKE SAMLINGER

UDGIVET AF

SELSKABET FOR DANMARKS PRÆSTEHISTORIE

REDIGERET AF

AAGE DAHL

SOGNEPRÆST I EGEN



Spjellerup Præstegaard.

10. HEFTE

I HOVEDKOMMISSION HOS O. LOHSE
KØBENHAVN 1934

Boganmeldelser.

(Bøger til Anmeldelse sendes til Redaktøren.)

Albert Fabritius: *Stamtavle over Familien Grandjean.* (A. F. Høst & Søn, Kbhvn.)

Stamtavle over Slægten Schwensen fra Aabenraa. (J. H. Schultz, Kbh.)

Af disse Stamtavler, der begge er udarbejdede med største Omhu og efter de mest moderne Principper, er den første 3. Udgave af Slægten Grandjeans Stamtavle. Den er opstillet efter Indrykningsprincippet. For Præstehistorien har det saa godt som ingen Betydning; ingen Mand af Slægten har været Præst og kun een Kvinde har været gift med en Præst, Pastor Jantzen i Vrejlev. En enkelt Trykfejl er konstateret; men den er saa stor, at den retter sig selv; derimod er der et Par Unøjagtigheder og Inkonsekvenser i Biograferingen, som nok kunde have været undgaaet. Den er forsynet med godt Register og Oversigtstavle. Den anden er opstillet efter Generationsmetoden, der forekommer Anmelderen mindre praktisk og overskuelig end Indrykningsmetoden. Det er første Gang, der foreligger en Stamtavle over denne Slægt; ikke desto mindre er det et stateligt og værdifuldt Arbejde, der er kommet ud af det. Der er Huller, som der maa være det i enhver Stamtavle; men der synes ikke at være skyet nogen Offer eller ladet noget uforsøgt for at faa Stamtavlen komplet. Den har megen Interesse for Præstehistorikere, idet den har fostret ikke faa Præster og Præstekoner. I ca. 100 Aar var 2 Mænd af Slægten Præster i Hørup paa Als, og den førstes Søster var Præstekone i Holbøl. Af den sidstes Døtre var en gift med Lic. theol. Hansen i Østrup og Bedstemoder til Stiftsprovst Hoffmeyer i Aarhus, medens hans Søster var gift med Biskop Jørgen Hansen i Egen. Saa langt jeg har kunnet kontrollere dette Arbejde, har jeg ingen Fejl fundet. Bogen er udstyret med et smukt Billedmateriale og er et af de bedste Stamtavlearbejder fra de senere Aar. *A. D.*

F. B. Fabricius og L. P. Fabricius: *Danske Slægter Fabricius I. Slægten Fabricius fra Faaborg.* 1. og 2. Hefte.

Af denne Stamtavle er med disse Hefter paabegyndt en ny Udgave, den 3. Det tegner til at blive et værdifuldt Stamtavlearbejde af stor Interesse ogsaa for Præstehistorien, idet det er den af de danske Slægter af dette Navn, der har givet det største Tilskud til Præstegaardenes Beboere. Opstillingen er Indrykningsmetoden. Der er vist Omhu ved Udarbejdelsen og Korrekturlæsningen; hvor jeg har kunnet kontrollere det, er ingen Fejl fundet. I Modsætning til de tidligere Udgaver er Bogen illustreret med et godt Billedmateriale og vil blive en god Forøgelse af vor Stamtavlelitteratur. Til Slægtens Medlemmer hører Præster i Rise paa Ærø, Skivum, Skagen, Skanderborg, Kjøng / Sjælland, Tranekjær, Rudkjøbing og Raklev, ligesom en lang Række Præstekoner er udgaaet fra den. Det skal paatales, at Gammel Haderslev paa Side 19 kaldes Althadersleben. *A. D.*

HADERSLEV HERREDS PRÆSTEHISTORIE

1. HADERSLEV HERREDS PROVSTI

Fra 1528 var Provsterne over Haderslev Provsti Superintendenter. Under dem stod Herredsprovsterne, til disse Stillinger i det 18. Aarhundrede nedlagdes, og den endnu bevarede Distriktsprovstordning gennemførtes i Sønderjylland.

Herredsprovsterne var Medlemmer af Haderslev Consistorium.

Under Haderslev Herreds Provsti hørte Sognene: Gammel Haderslev, Hoptrup, Vilstrup, Starup, Grarup, Halk, Øsby, Vonsbæk, Aastrup, Moltrup og dettes Anneks Bjerning af Tyrstrup Herred.

1. 1528—15.. (1564). Johann Schmidt.

† 15.. (1564??). Till. Sp. Øsby. Se der Nr. 5. De følgende Provsters Navne kendes ikke.

2. $^{1}/_{11}$ 1607—1610. Jørgen Jørgensen Boye.

† 1610. Till. Sp. Vilstrup. Se der Nr. 13. De følgende Provster kendes ikke.

3. 164.—16.. Jessenius Iversen Ravn.

Afsat før 1651. Till. Sp. Moltrup-Bjerning. Siden Sp. Bjert.

4. 1651—1655. Peter Baltzersen.

† $^{9}/_{5}$ 1655. Till. Sp. Starup-Grarup. Se der Nr. 4.

5. 1655—1659. Martin Jørgensen Høyer.

† $^{15}/_{7}$ 1659. Till. Sp. Gl. Haderslev. Se der Nr. 5.

6. 1660—1690. Wilhelm Poulsen Ries.

† $^{10}/_{12}$ 1690. Till. Sp. Moltrup-Bjerning. Se der Nr. 6.

7. 1690—1693. Jacob Clausen Caspergaard.

† $^{3}/_{2}$ 1693. Till. Sp. Starup-Grarup. Se der Nr. 5.

8. $^{4}/_{4}$ 1693—1700. Christopher Johansen Schrøder.

† $^{23}/_{4}$ 1700. Till. Sp. Vonsbæk. Se der Nr. 8.

Jensen angiver, at 1693 blev **Jens Iversen Ravn**, entl. 1701, till. Sp. Gl. Haderslev Nr. 7, Provst.

Haderslev Herreds Provsti.

9. $^{7}/_{2}$ **1701—1724. Jens Ravn (Janus Corvinus).**
† 1724. Till. Sp. Øsby. Se der Nr. 12.

10. 1724—1736. Mathias Poulsen Zoëga.
Entl. 1736. † $^{16}/_{10}$ 1749. Till. Sp. Vilstrup. Se der Nr. 17.

Derpaa nedlagdes Herredsprovstiet.

---

2. SP. GAMMEL HADERSLEV

Endnu i 1309 var Kirken kun et Kapel under Haderslev. Den er indviet til St. Søren (Severin). 1912 opførtes det nuværende høje Taarn. Præstegaarden er opført 1835. Til 1545 bestyredes Embedet af Sp. Haderslev Domk. Derefter fik det selvstændige Sognepræster.[1])

Fælleskilder for alle sønderjydske Præster: Jensen: Stat. I—IV. Mørk Hansen & C. L. Nielsen: Kirkl. Stat. I—III. Michler: Stat. I—II. O. Fr. Arends: Gejstligheden i Slesvig og Holsten fra Reformationen til 1864 I—III. For Præster i Kongeriget: Wiberg: Præsteh. I—III, Supplm. Elvius: Præsteh. I—II. Grohshennig & Hauch-Fausbøll: Præsteh. I—II.

Gammel Haderslev Sogns Kirkebøger fra 1664. Haderslev Lands Personregister 1890—1920. Gammel Haderslev Personregister 1920—1924.

1. 15..—1574. Mikkel Knudsen.
Var her 1545. † $^{8}/_{4}$ 1574.
~ ....[2])
Datter ?? 1) *Dorothea (Mikkelsdatter).* F. 15... ~ Barthold Severinsen, Sp. her, se Eftm.

2. 1574—1601. Barthold Severinsen (Bertel Sørensen).[3])
F. Kolding $/_{11}$ 15... stud. Rostock 1567. Var till. fra 1569 Præst Haderslev Hospital. $^{8}/_{7}$ 1583 traf Kongen Afgørelse i en Strid imellem ham og hans Sognefolk om Korntienden og Brændselsleveringen. „Ingen Tyv torde i hans Hus stjæle". † ../$_{4}$ 1601.
~ 15.. *Dorothea (Mikkelsdatter).* † $^{23}/_{10}$ 1615. begr. $^{26}/_{10}$ s. A. Mindst 1 S. 3 Dtr. Mulig har hun været Form. Datter.[4])
Hun ~ 2 1603 *Henrik Marquard,* Sp. Hammelev.
Børn: 1) *Knud Bertelsen.* F. her 15.., Sp. her, se Eftm.
2) *Christiane Bertelsdatter.* F. her 15... ~ Jesper Andersen, Sp. Fol.

---

1) Nachr. von Balt. Meer 1765 I S. 29.
2) Nachr. v. Balt. Meer. 1765 I S. 29. Rhode: Haderslev Amt S. 266. Verein f. Kirchengesch. 2 Rk. VII S. 501. Zeitschrift LVII S. 239. 250 flg.
3) Fælleskilde for Nr. 2: Aastrup Kbg.
4) Nachr. v. Balt. Meer 1765 I S. 29. Rhode: Haderslev Amt S. 266. Verein f. Kirchengesch. 2 Rk. VII S. 459. 500 flg. 739. Zeitschrift LVII S. 250 flg. A. Hofmeister: Die Matr. der Univ. Rostock II S. 164.

3) *Metta Bertelsdatter.* F. her 15... ~ Laurits Lauritsen Krøger, Sp. Aastrup, se der Nr. 4.

4) ..... *Bertelsdatter.* F. her 15... † Fredsted 16... ~ $^{10}/_{6}$ 1604 Martin Hack. Boede i Fredsted, Hammelev Sogn. † 16... ~ 2) $^{18}/_{6}$ 1615 ..... *Truelsdatter.* F. Hjerndrup 15... Datter af Truels Nissen, Hjerndrup.[1])

3. $^{20}/_{12}$ 1601—161. Knud Bertelsen (Canutus Bartolini; Elingius).[2])

F. Gl. Haderslev 15... Form. Søn. stud. Haderslev 1598. imm. Rostock ../5 s. A. imm. Wittenberg $^{23}/_{6}$ 1600. cand. Haderslev $^{11}/_{1}$

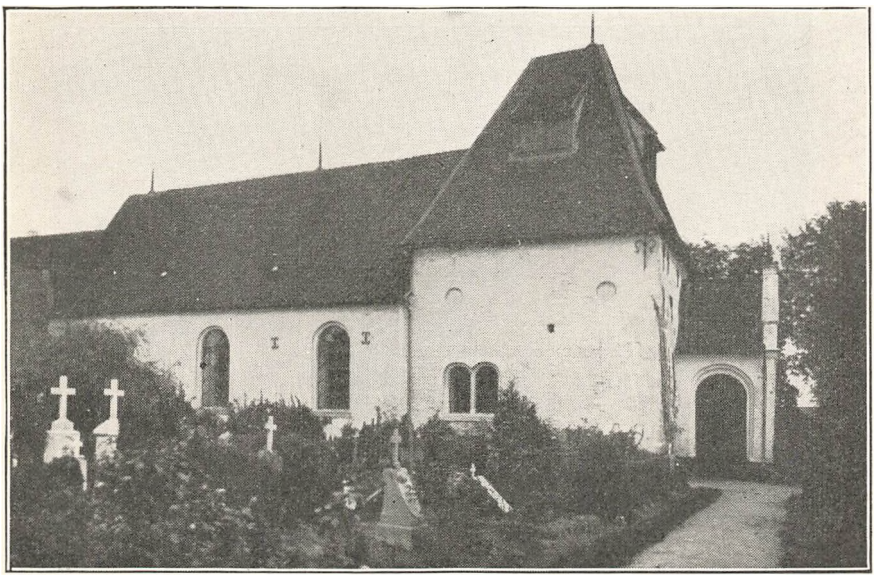

Gammel Haderslev Kirke før 1912.

1602. ord. $^{13}/_{1}$ s. A. Var mulig for ung, hvorfor der synes at have været Betænkeligheder ved at kalde ham. Levede 1610.

~ $^{1}/_{5}$ 1603 *Gertrud Frederiksdatter.* F. Tyrstrupgaard 15... 2 S. 1 Dtr. Maaske Datter af Husfoged Haderslev Frederik Freese.[3])

Børn: 1) *Abel Knudsdatter.* F. Gl. Haderslev $^{6}/_{3}$ 1604.

2) *Frederik Knudsen.* D. Gl. Haderslev $^{1}/_{10}$ 1609.

3) *Knud Knudsen.* D. Gl. Haderslev $^{4}/_{10}$ 1612. Det er maaske ham, der blev begr. Gl. Haderslev $^{28}/_{1}$ 1616.

Hustrus Søster: ?? Catharina Frederiksdatter, ~ Paul Hansen Anchersen, Sp. Starup-Grarup, se der Nr. 3.

1) Verein f. Kirchengesch. 2 Rk. VII S. 458, 501.

2) Fælleskilde for Nr. 3: Aastrup Kbg.

3) Verein f. Kirchengesch. 2 Rk. VII S. 501. Quellen & Forschungen VIII S. 30. Achelis: Haderslev i Gl. Dage II S. 435.

Gammel Haderslev. I.

4. 161.—1642. Jørgen Jacobsen (Georgius Jacobæus Lintrupensis).

F. Lintrup 15... Søn af Sp. Lintrup-Hjerting Jacob Andresen. Var her 1613. † 1642.

~ 16... *Kirstine Christophersdatter Boldich.* Datter af Borgmester Haderslev Christopher Boldich og (Kirstine ??) .....[1])

5. 1642—1659. Martin Jørgensen Høyer.

F. Halk 1616. Søn af Sp. Halk Nr. 9 Jørgen Mortensen Høyer. stud. Rostock 1635. 1655 Provst Haderslev Herr. † 15/7 1659. „Jordens Afskum, Polakkerne, plyndrede hans Lig."

~ 16.. *Kirstine Ranfuss.* Mindst 1 S.[2])



Gammel Haderslev Kirke indvendig.

Hun ~ 2) *Ivar Jesseniussen Ravn,* Sp. her, se Eftm.

Søn: 1) *Christoph Martinsen Høyer.* F. Gl. Haderslev 1650. Kaptein. Fik af Kongen en Gaard i Bjerndrup. † Bjerndrup 1734. begr. Stepping 7/8 s. A. ~ 16.. Kirsten Jensdatter Raben. F. 1651. † Bjerndrup /5 1723. begr. Stepping 21/5 s. A. M. 1 S. Datter af Kaptein, Ejer af Bjerndrupgaard, Stepping, Jens Raben.[3])

6. 1660—1690. Ivar Jesseniussen Ravn.

F. vist i Haderslev 16... Søn af Sp. Bjert Jens Iversen Ravn (Jessenius Ivari Corvinus) og Catharina Henriksdatter Frederiksen. stud. Haderslev 1652. imm. Wittenberg 1656—1658. † Gl. Haderslev 21/2 1690. begr. sm. St. 4/3 s. A.

1) Aastrup Kbg. Nachr. v. Balt. Meer 1765 I S. 29 flg. Rhode: Haderslev Amt S. 267. Personalh. Tidsskr. 9 Rk. I S. 132.

2) Nachr. v. Balt. Meer 1765 I S. 30. Rhode: Haderslev Amt S. 167.

3) Stepping Kbg. Nachr. v. Balt. Meer 1765 I S. 30. Jensen: Saml. II S. 280. Rhode: Haderslev Amt S. 267. Trap: Danmark IX S. 92.

Gammel Haderslev. I

~ 16.. *Kirstine Ranfuss.* Mindst 3 S. Form. Enke.[1])

Børn: 1) *Jens Iversen Ravn.* Døbt Gl. Haderslev $^{24}/_{6}$ 1666, 1688 Adj. min. cum spe succ. her, se Eftm.

2) *Jørgen Iversen Ravn.* F. Gl. Haderslev $^{16}/_{2}$ 1669. Sp. Farup.

3) *Nikolaus Iversen Ravn.* D. Gl. Haderslev $^{19}/_{12}$ 1671. stud. Haderslev 1689. imm. Wittenberg s. A. imm. Kbh. $^{20}/_{11}$ 1695. $^{25}/_{8}$ 1702 Sp. Fjellerup-Glæsborg. ord. $^{27}/_{10}$ s. A. † $^{18}/_{9}$ 1742. begr. Fjellerup $^{26}/_{9}$ s. A. ~ 1) 17.. Birte Jørgensdatter Kellet. † Fjellerup $^{19}/_{8}$ 1736. 2) $^{9}/_{5}$ 1737 Magdalene Amalie Milahrt. Levede 1772.[2])

Hun ~ 2) $^{19}/_{12}$ 1743 Christen Jørgensen Bering. F. Bering 1712. Vist stud. Kallundborg 1730. cand. $^{29}/_{1}$ 1737. $^{8}/_{9}$ 1741 p. Kpl. Fjellerup-Glæsborg. ord. $^{8}/_{12}$ ($^{27}/_{11}$) s. A. $^{7}/_{11}$ 1742 Sp. sm. St. „En heel vittig Mand, vel grundet i Sprogene og Videnskaberne." † Fjellerup ./$_{1}$ 1766. begr. sm. St. $^{5}/_{2}$ s. A. 2 Dtr.[3])

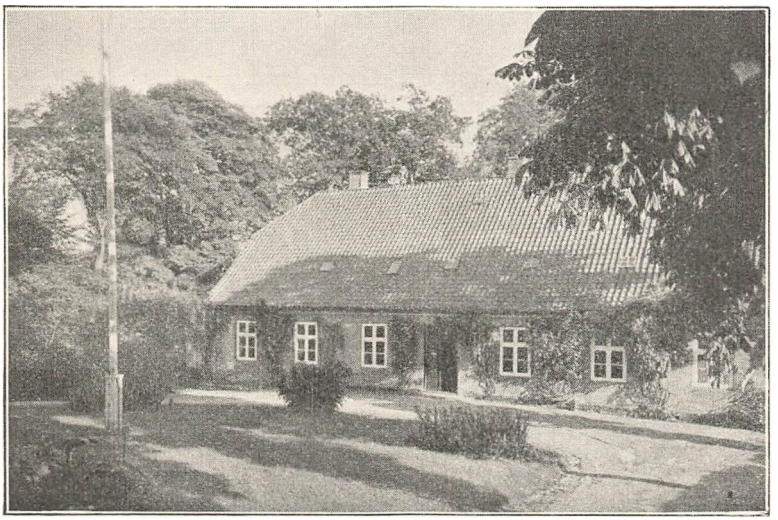

Gammel Haderslev Præstegaard.

7. 1690—1713. Jens Iversen Ravn (Corvinus).[4])

D. Gl. Haderslev $^{24}/_{6}$ 1666. Form. Søn. stud. Haderslev 1683. imm. Kiel $^{9}/_{3}$ s. A. imm. Kbh. $^{21}/_{4}$ 1686. $^{25}/_{9}$ 1688 Adj. min. cum. spe succ. Gl. Haderslev. ord. Haderslev $^{28}/_{12}$ 1688. inds. s. D. $^{18}/_{2}$ 1691

[1]) Hauch-Fausbøll: Slesv. Kbg.uddr. S. 226. Nachr. v. Balt. Meer. 1765 I S. 30. Quellen & Forschungen VIII S. 36. Rhode: Haderslev Amt S. 267. Achelis: Haderslev i gl. Dage II S. 435.

[2]) Nr. Dyrs gejstl. Skifteprot. 1730—1777 S. 123. Hauch-Fausbøll: Slesv. Kirkebogsuddr. S. 223, 226. Quellen & Forschungen VIII S. 40. Jydske Saml. 1 Rk. III S. 13 flg.

[3]) Jydske Saml. 1 Rk. III S. 19 flg. Meddel. fra Pastor E. Quistgaard, Kbh. Birket-Smith: Kbh. Univ. Matr. II S. 521, jvnf. 558.

[4]) Fælleskilde for Nr. 7: Hauch-Fausbøll: Slesv. Kirkebogsuddr.

Gammel Haderslev. I.

stevnet for Konsist. till. m. Konrektoren og 3 Stud., fordi de havde brækket de Soldaters Geværer, som gik og patrouillerede og skulde holde Styr paa dem. Angives, men uvist med hvor megen Ret, at have været Provst Haderslev Herred 1693—1701. $^{12}/_{2}$ 1707 blev han susp. et Par Aar, fordi han havde huset en Mand, der i Duel havde dræbt en anden. † Gl. Haderslev $^{10}/_{8}$ 1713. begr. sm. St. $^{22}/_{8}$ s. A.

~ Gl. Haderslev $^{2}/_{12}$ 1690 *Christina Simonsdatter Eisbøll.* D. Gl. Haderslev $^{17}/_{6}$ 1666. † Gl. Haderslev . .$/_{9}$ 1725. begr. sm. St. $^{18}/_{9}$ s. A. 6 S. 4 Dtr. Datter af Herredsfoged Eisbøl Simon Hansen og Mette Steffensdatter.[1])

Hun ~ 2) *Anton Johansen Monrad,* Sp. her, se Eftm.

Børn: 1) *Kiesten Jensdatter Ravn.* F. Gl. Haderslev $^{5}/_{11}$ 1691. † Gl. Haderslev $^{27}/_{4}$ 1695.

2) *Mette Jensdatter Ravn.* F. Gl. Haderslev $^{7}/_{9}$ 1692. † Gl. Haderslev $^{27}/_{2}$ 1698. begr. sm. St. $^{17}/_{3}$ s. A.

3) *Iver Jensen Ravn.* F. Gl. Haderslev $^{5}/_{3}$ 1694. † Gl. Haderslev $^{6}/_{3}$1698. begr. sm. St. $^{17}/_{3}$ s. A.

4) *Simon Peter Jensen Ravn.* F. Gl. Haderslev $^{27}/_{11}$ 1695. konf. sm. St. 1712.

5) *Christina Jensdatter Ravn.* F. Gl. Haderslev $^{27}/_{12}$ 1696. † Kokjær $^{9}/_{6}$ 1755. begr. Tyrstrup $^{17}/_{6}$ s. A. ~ Tyrstrup $^{3}/_{6}$ 1740 Søren Dynesen Kokjær. F. Kokjær 1690. Søn af Gmd. Kokjær Dines Pedersen og Christina ..... Sognefoged Kokjær. † Kokjær $^{19}/_{6}$ 1754. ~ 1) 17.. Sophie Christiane Jørgensdatter. F. Brændsø 1693. † Kokjær $^{12}/_{11}$ 1718. begr. Tyrstrup $^{18}/_{11}$ s. A. M. 1 Dtr. ~ 2) 17.. Margaretha Maria Pedersdatter. F. Vojensgaard, Jægerup Sogn 1700. † Kokjær . .$/_{3}$ 1738. begr. Tyrstrup $^{1}/_{4}$ s. A.[2])

6) *Peter Jensen Ravn.* D. Gl. Haderslev $^{4}/_{12}$ 1697.

7) *Ivar Jensen Ravn.* F. Gl. Haderslev $^{15}/_{12}$ 1699. Boede i Gl. Haderslev. † Haderslev . .$/_{7}$ 1759. begr. sm. St. $^{7}/_{8}$ sm. A. ~ 17.. Maria Ravn. 1 Dtr. Datter af Erik Ravn i Vilstrup.[3])

8) *Hans Jørgen Jensen Ravn.* F. Gl. Haderslev $^{10\text{-}11}/_{12}$ 1701. konf. sm. St. 1717.

9) *Mette Catharina Jensdatter Ravn.* F. Gl. Haderslev $^{9}/_{4}$ 1703. konf. sm. St. 1719.

10) *Jens Jensen Ravn.* F. Gl. Haderslev $^{3}/_{12}$ 1704. † Gl. Haderslev $^{3}/_{7}$ 1705. begr. sm. St. $^{10}/_{7}$ s. A.

Hustrus Søster: 1) Anna Maria Simonsdatter Eisbøll. ~ Jørgen Iversen Ravn, Sp. Farup.

---

[1]) A. XVII Nr. 797. Aastrup Kbg. Quellen & Forschung. VIII S. 39. Gundlach: Kiels Univ. Matr. S. 28. Birket-Smith: Kbh. Univ. Matr. II S. 143. Nachr. von. Balt. Meer 1765 I S. 30. Rhode: Haderslev Amt S. 267 flg.

[2]) Tyrstrup Kbg.

[3]) Haderslev Kbg.

Gammel Haderslev. I.

8. $^{14}/_{10}$ 1713—1745. Anton (Anthonius) Johansen Monrad.

F. Aastrup $^{14}/_{12}$ 1685. Søn af Sp. Aastrup Nr. 7 Johannes Jørgensen Monrad og Dorthea Elisabeth Antonsdatter Klinge. stud. Haderslev 1705. imm. Rostock $^{28}/_{5}$ s. A. imm. Wittenberg 1709. imm. Kbh. $^{3}/_{11}$ 1710. cand. $^{15}/_{12}$ 1710 h. dim. $^{7}/_{1}$ 1711 l. ord. $^{22}/_{11}$ 1713. inds. $^{3}/_{12}$ s. A. En stille, gudfrygtig Mand. † Gl. Haderslev $^{20}/_{7}$ 1745. begr. sm. St. $^{29}/_{7}$ s. A.

~ 1) Gl. Haderslev $^{22}/_{11}$ 1714 *Christina (Trulle) Simonsdatter Eisbøll.* D. Gl. Haderslev $^{17}/_{6}$ 1766. † Gl. Haderslev $^{18}/_{9}$ 1725. begr. sm. St. $^{27}/_{9}$ s. A. u. B. Form. Enke.

2) Nustrup $^{11}/_{6}$ 1727 *Johanne Dorothea Laugesdatter Vedel.* F. Nustrup $^{3}/_{11}$ 1708. † Gl. Haderslev $^{6}/_{5}$ 1743. begr. sm. St. $^{14}/_{5}$ s. A. 2 S. 4 Dtr. Datter af Sp. Nustrup Lauge Hansen Vedel og Anna Elise Frederiksdatter Friis.[1])

Børn: 1) *Dødfødt Pige.* F. Gl. Haderslev $^{18}/_{2}$ 1730. begr. sm. St. $^{28}/_{2}$ s. A.[2])

2) *Dorothea Christine Antonsdatter Monrad.* F. Gl. Haderslev $^{16}/_{6}$ 1731. ~ Peter Bertelsen, $^{6}/_{2}$ 1741 Adj. min. cum spe succ. her, se Eftm.

3) *Lago Anthonisen Monrad.* F. Gl. Haderslev $^{8}/_{9}$ 1733. Kbm. Haderslev. † Haderslev $^{23}/_{5}$ 1784. begr. sm. St. $^{26}/_{5}$ s. A. ~ Haderslev Domk. $^{27}/_{6}$ 1760 Hedevig Christina Holst. F. Haderslev 1732. † Varde $^{17}/_{10}$ 1802. 4 S. 3 Dtr. Datter af Kbm. Haderslev Bendix Holst og Anna Christine Lunding.[3])

4) *Johanna Lisbeth Antonsdatter Monrad.* F. Gl. Haderslev $^{18}/_{2}$ 1736. † Gl. Haderslev $^{7}/_{4}$ 1736. begr. sm. St. $^{13}/_{4}$ s. A.[4])

5) *Johannes Antonsen Monrad.* F. Gl. Haderslev $^{2}/_{9}$ 1738. stud. Haderslev 1757. imm. Kbh. $^{7}/_{7}$ s. A. cand. $^{23}/_{6}$ 1761 l. $^{18}/_{3}$ 1763 Sp. Hvejsel-Givskud. ord. Ribe Domk. $^{20}/_{4}$ s. A. $^{7}/_{7}$ 1796 Sp. Ø. Snede. † Varde $^{17}/_{6}$ 1802 paa en Rejse. ~ Vejle $^{14}/_{10}$ 1768 Anna Ingeborg Stine Carstensen. F. Nørup $^{20}/_{5}$ 1752. † Ø. Snede $^{25}/_{4}$ 1796. begr. sm. St. $^{6}/_{5}$ s. A. Mindst 9 B. m. 4 S. 4 Dtr. Datter af Sp. Nørup-Randbøl Gert Carstensen og Birthe Kirstine Fevejle.[5])

---

1) A. XVII Nr. 797. Hauch-Fausbøll: Slesvigske Kirkebogsuddr. S. 223 flg. do.: Slægtshaandb. S. 1171. Aastrup Kbg. Haderslev Kirkeregnskab 1725. J. Vahl: A. S. Vedels Sl. S. 120. Quellen & Forschungen VIII S. 41. Birket-Smith: Kbh. Univ. Matr. II S. 353. Nachr. v. Balt. Meer 1765 I S. 53. Rhode: Haderslev Amt S. 268. Giessing: Jubellærere III S. 203. (Moderen kaldes der Christine i Stedet for Elisabeth og Hustruen Trulle). Barfod: Danm. Gejstl. III Sp. 106.

2) Aastrup Kbg. Hauch-Fausbøll: Slesv. Kirkebogsuddr. S. 224.

3) Aastrup & Haderslev Kbg. Lengnick: Kbg.uddr. Hauch-Fausbøll: Kirkebogsuddr. S. 1, 186. J. Vahl: A. S. Vedels Sl. S. 123. Rhode: Haderslev Amt S. 268.

4) Aastrup Kbg. Hauch-Fausbøll: Slesv. Kirkebogsuddr. S. 224.

5) Aastrup Kbg. Hauch-Fausbøll: Slesv. Kirkebogsuddr. S. 224. Lengnick: Kbg.uddr. IV S. 42. J. Vahl: A. S. Vedels Sl. S. 120. Quellen & Forschung. VIII S. 46. Birket-Smith: Kbh. Univ. Matr. III S. 167. Dau: Saml. (Ny kgl. Saml. 1877 o-p. 4to). Rhode: Haderslev Amt S. 268. Vejle Amts Aarb. 1925 S. 133. Richter: 100 Aars Dødsf. i Danm. S. 762, 763.

Gammel Haderslev. I.

6) *Anna Elisabeth Anthonsdatter Monrad.* F. Gl. Haderslev $^{13}/_{9}$ 1741. † Gl. Haderslev . .$/_{8}$ 1742. begr. sm. St. $^{11}/_{8}$ s. A.[1])

9. $^{20}/_{7}$ 1745—1753. Peter Bertelsen.

F. Roest, Arrild $^{11}/_{1}$ 1713. Søn af Herredsfoged Nr. Rangstrup Herr. Lorentz Bertelsen og Anna Catharina Johansdatter Monrad af Aastrup. stud. Haderslev 1732. imm. Jena s. A. imm. Kbh. $^{24}/_{11}$ 1735. cand. Haderslev 1738. $^{6}/_{2}$ 1741 Adj. min. cum spe succ. her. ord. $^{2(10)}/_{3}$ s. A. inds. $^{19}/_{3}$ s. A. † Gl. Haderslev $^{28}/_{2}$ 1753 efter 12 Uger og 4 Dages Sygdom, der begyndte med gul Sot og siden slog sig paa sort Sot.

~ 1) Gl. Haderslev $^{21}/_{7}$ 1747 *Dorothea Christine Antonsdatter Monrad.* F. Gl. Haderslev $^{16}/_{6}$ 1731. † Gl. Haderslev $^{11}/_{9}$ 1749 af Fleckfeber. begr. sm. St. $^{18}/_{9}$ s. A. 2 Dtr. Form. Datter.

2) Gl. Haderslev $^{6}/_{11}$ 1750 *Elisabeth Jensdatter Thodberg.* F. $^{2}/_{2}$ 1722. † Haderslev $^{2}/_{5}$ 1779. begr. sm. St. $^{6}/_{5}$ s. A. 1 S. 1 Dtr. Datter af Ejer af Knudseje og Dybvad Jens Pedersen Thodberg og Margrethe Foss.[2])

Børn: I. 1) *Anna Catharina Bertelsen.* F. Gl. Haderslev $^{9}/_{12}$ 1747. † Gl. Haderslev $^{21}/_{8}$ 1750. begr. sm. St. $^{25}/_{8}$ s. A.[3])

2) *Johanne Dorothea Bertelsen.* F. Gl. Haderslev $^{16}/_{5}$ 1749. † ca. 1769. Ugift.[4])

II. 3) *Margrethe Kathrine Bertelsen.* F. Gl. Haderslev $^{15}/_{7}$ 1751. † Haderslev $^{25}/_{11}$ 1777. begr. sm. St. $^{1}/_{12}$ s. A. u. B. ~ 1) $^{23}/_{10}$ 1772 Lorentz Kall. F. Flensborg 1740. Søn af Vajsenhusforst. Flensborg Peter Lorentzen Kall og Catharina Poulsdatter. Herredsfoged Sdr. Rangstrup Herred. Branddirektør Aabenraa Amt. † $^{2}/_{11}$ 1772.[5])

~ 2) Haderslev $^{31}/_{1}$ 1777 Johann Christian von Jessen. F. Slesvig $^{9}/_{12}$ 1745. Søn af Etatsraad Johann Friedrich Wilhelm von Jessen og Ulrikka Antonette Nissen (Bøhme). Herredsfoged Haderslev. Kancelliraad, Landfoged Husum. † Haderslev $^{19}/_{3}$ 1801. begr. sm. St. $^{25}/_{3}$ s. A. 1 S. ~ 2) Haderslev $^{22}/_{8}$ 1778 Helena Landerup. D.

1) Aastrup Kbg. Hauch-Fausbøll: Slesv. Kirkebogsuddr. S. 224. J. Vahl: A. S. Vedels Sl. S. 124. (Hvor det ved en Trykfejl angives, at hun blev begr. 11. Aug. 1797 56 Aar gl. i Stedet for 56 Uger). I A XVIII Nr. 1515 omtales en tredie Søn, der skal have levet ved Moderens Død, men været svag. Han er ikke fundet i Kbg. og Angivelsen synes at bero paa en Misforstaaelse.

2) A. XVIII Nr. 1515. Aastrup & Haderslev Kbg. Hauch- Fausbøll: Slesv. Kirkebogsuddr. S. 180, 224. J. Vahl: A. S. Vedels Sl. S. 123. Quellen & Forschungen VIII S. 44. Birket-Smith: Kbh. Univ. Matr. II S. 566. Nachr. v. Balt. Meer 1765 I S. 53. Rhode: Haderslev Amt S. 258 flg. Personalh. Tidsskr. 8 Rk. IV S. 342. Richter: Dødsf. i Danm. 1760—1790 S. 10.

3) Hauch-Fausbøll: Slesv. Kirkebogsuddr. S. 224.

4) Hauch-Fausbøll: Slesv. Kirkebogsuddr. S. 224. J. Vahl: A. S. Vedels Sl. S. 123.

5) Haderslev Kbg. Hauch-Fausbøll: Slesv. Kirkebogsuddr. S. 23, 178, 213. Do.: Patric. Sl. V S. 34 flg. Meddel. fra Frk. Ketty Lorentzen, Flensborg.

Skanderup $^{17}/_{11}$ 1751. † Haderslev $^{2}/_{2}$ 1789. begr. sm. St. $^{7}/_{2}$ s. A. 1 S. 5 Dtr Datter af Mads Petersen Landerup og Caren Schousgaard. 3) Brøns $^{3}/_{4}$ 1790 Anna Sophia Bjørn. D. Brøns $^{30}/_{9}$ 1748. u. B. Datter af Sognefoged Astrup Peder Jensen Bjørn af Vodder og Mette Kirstine Nielsdatter Kræmer.[1])

II. Hustru ~ 1) Hammelev $^{26}/_{8}$ 1774 Gerhard (Gert) Nicolai Blechingberg. F. Gram 1720. Søn af Sp. Gram Daniel Blechingberg og Kirstine Marie Frederiksdatter Friis. Var 1761 Ritmester. $^{10}/_{2}$ 1762 Major. $^{24}/_{2}$ 1762 Secondmajor. $^{14}/_{4}$ s. A. Premiermajor i Husarerne. $^{31}/_{5}$ 1767 paa Vartpenge. entl. $^{30}/_{3}$ 1774. $^{15}/_{2}$ 1771 Blikfabrikant. † Frederiks Hosp. Kbh. $^{13}/_{5}$ 1777. begr. Garnisons Kgd. $^{15}/_{5}$ s. A. u. B.[2])

III. Hustru ~ 1) Brøns $^{11}/_{9}$ 1767 Christian Thomsen. F. 1725. Herredsskriver Brøns. † Brøns . . /$_{4}$ 1785. begr. sm. St. $^{15}/_{4}$ s. A.[3])

4) *Lorentz Bertelsen.* F. Gl. Haderslev $^{16}/_{2}$ 1753. Fuldm. Udenl. Konsulatssekr. $^{30}/_{11}$ 1781 Revisor Brandforsikr.kont. $^{11}/_{7}$ 1794 Kontorchef sm. St. $^{10}/_{5}$ 1797 Brandvæsensdirekt. & Kommitt. Brandfors. Sager. $^{9}/_{2}$ 1816 Deput. Tyske Canc. $^{1}/_{11}$ 1828 Konferensraad. † Kbh. $^{12}/_{2}$ 1833. ~ 1) 1784 (Kopul. Afgift betalt $^{26}/_{4}$ s. A.) Charlotte Dorothea Holbeck. m. 1 Dtr. 2) Frederiksberg $^{17}/_{4}$ 1800 Anna Maria Løve. D. Frelsers K. Chr.havn $^{31}/_{5}$ 1754. † Kbh. $^{17}/_{11}$ 1815. begr. sm. St. $^{26}/_{11}$ s. A. Datter af Snedkersvend i Kbh. Christian Pedersen Løve og Marie Pedersdatter.[4])

II. Hustru ~ 1) 17.. Johann Nicolai Brushaver. F. 1743. Forpagter af Skydebanen Kbh. † Kbh. $^{21}/_{9}$ 1789.[5])

Broder: Anthoni Bertelsen, Sp. Tyrstrup-Hjerndrup.

10. $^{19}/_{5}$ 1753—1767. Knud Pedersen Dalwitz.

F. Kbh. $^{8}/_{12}$ 1721. Søn af Borger Kbh. Peder Dalwitz og Karen ..... stud. Metropolsk. Kbh. 1739. cand. 1747. 1742 Kantor, Kat. & Aftensangspr. Vallø. inds. $^{21}/_{10}$ 1753. † Gl. Haderslev $^{13}/_{12}$ 1767. begr. sm. St. $^{18}/_{12}$ s. A.

~ $^{17}/_{5}$ 1754 *Sidonia (Sara, Sene) Bergen.* F. Stege $^{30}/_{11}$ 1721. † Haderslev $^{27}/_{11}$ 1802. begr. Gl. Haderslev $^{2}/_{12}$ s. A. u. B. Datter af Skipper Stege Hans Larsen Bergen.[6])

---

1) Haderslev & Brøns Kbg. Hauch-Fausbøll: Slesv. Kbg.uddr. S. 23, 25 flg., 178, 194, 213. Do.: Patric. Sl. V S. 34. Meddel. fra Redaktør Fr. von Jessen, Charlottenlund. Richter: 100 Aars Dødsf. i Danm. S. 568.

2) Haderslev & Hammelev Kbg. Hauch-Fausbøll: Slesv. Kirkebogsuddr. S. 26, 194. Do. Patric. Sl. V S. 34. Dau: Saml. (Ny kgl. Saml. 1977 e-p 4to). Richter: Dødsf. i Danm. 1760—1790 S. 12.

3) Brøns Kbg.

4) Aastrup & Haderslev Kbg. Den alm. Enkekasse Nr. 5846. Kbh. Kopulat.-prot. Hauch-Fausbøll: Slesv. Kbg.uddr. S. 224. Christonje: Kirkebogsuddr. S. 202, 204. Meddel. fra Geheimearkivet 1886—1888 S. 137. Richter: 100 Aars Dødsf. i Danm. S. 110, 111.

5) Christonje: Kbg.uddr. S. 204. Richter: Dødsf. i Danm. 1760—1790 S. 17.

6) A. XVIII Nr. 1515. Haderslev Kbg. Hauch-Fausbøll: Slesv. Kirke-

Gammel Haderslev. I.

11. 23/4 1768—1789. Johann Peter Krahe.[1])

F. Ødis Prgd. 18/11 1730. Søn af Sp. Ødis Henrich Johansen Krahe og Helena Catharina von der Hardt. stud. Haderslev 1750. imm. Kbh. 13/8 s. A. cand. 20/7 1752 h. 1753 Huslærer Major Toxwærd. 1755 Huslærer Vonsild Prgd. 7/3 1757 p. Kpl. Stenderup. ord. 10/5 s. A. inds. 15/5 s. A. 5/3 1760 valgt, 7/4 1760 udn. Diakon Sønderborg. inds. 29/6 s. A. inds. her 1/5 1768. 1772 Assessor Haderslev Konsist. Orthodox. Saa ikke venligt til Pietisterne. † Gl. Haderslev 29/6 1789. begr. sm. St. 6/7 s. A.

~ 1) Haderslev 29/7 1760 *Regine Dorothea Wøldike.* F. Sommersted Prgd. 2/6 1734. † Gl. Haderslev 12/4 1777. begr. sm. St. 19/4 s. A. 1 Dtr.

2) 4/11 1777 *Catharina Magdalena Wøldike.* F. Sommersted Prgd. 24/1 1743. † Gl. Haderslev 17/3 1780 af Kræft i Brystet. begr. sm. St. 24/3 s. A. u. B. Begge Døtre af Sp. Haderslev Domk. Nr. 12 Peter Petersen Wøldike og Anna Catharina Andersdatter Arnkiel.

3) 5/12 1780 *Christiana Sophia Bertelsen.* F. Tyrstrup 27/3 1755. † Kristiansfeld 11/5 1826. begr. Brødremenigh. Kgd. sm. St. 18/5 s. A. u. B. Datter af Sp. Tyrstrup-Hjerndrup Anthoni Bertelsen og Christiana Maria Lottrup.[2])

Børn: 1) *Helena Catharina Krahe.* F. Sønderborg 29/10 1765. † Sønderborg 22/9 1766. begr. sm. St. 26/9 s. A.[3])

12. 22/1 1790—1828. Jacob Boysen.

F. Spandet 17/8 1753. Søn af Sp. Arrild Andreas Jacobsen Boysen og Cathrine Margrethe Nicolaisdatter Freuchen. stud. Tønder 1772. imm. Kiel 30/10 1774. cand. Gott. 1778 2 Kar. 1780 Diakon St. Johannes K. Føhr. Om en Begravelse, hvor han, J. S. Strodtmann og Friedr. Schrøder ved Haderslev Domk. medvirkede, hedder det: „Men intet Guds Ord blev sagt, sunget eller bedet ved den Lejlighed." † Gl. Haderslev 21/12 1828. begr. sm. St. 27/12 s. A.

~ 1) 30/8 1781 *Elisabeth Catharina Hinrichsen.* F. . ./4 1750. † Gl. Haderslev 29/8 1798. begr. sm. St. 6/9 s. A. 3 S. 4 Dtr. Datter af Sp. St. Johannes K. Føhr Georg Hinrichsen og Catharina Margaretha Krebs.

2) Gl. Haderslev 25/11 1802 *Anna Catharina Müller.* F. Højrup . ./9 1767. † Haderslev 31/5 1810. begr. sm. St. 7/6 s. A. 1 S. 4 Dtr.

---

bogsuddr. S. 225. Birket-Smith: Kbh. Univ. Matr. II S. 599. Nachr. v. Balt. Meer 1765 I S. 53. Rhode: Haderslev Amt S. 269. Personalh. Tidsskr. 8 Rk. VI S. 98. Richter: Dødsf. i Danm. 1760—1790 S. 24.

1) Fælleskilde for Nr. 11: Hauch-Fausbøll: Slesv. Kirkebogsuddr.

2) A. XVIII Nr. 1509, 1515. Ødis, Tyrstrup, Haderslev & Kristiansfeld Brødremen. Kbg. Sønderborg Gemeindechronik. Quellen & Forschungen VIII S. 45. Birket-Smith: Kbh. Univ. Matr. III S. 105. Rhode: Haderslev Amt S. 269 flg. Brodersen: Fra gl. Dage S. 87, 134.

3) Sønderborg Kbg.

Datter af Sp. Højrup, sidst Ringkøbing-Rindum Niels Müller og Sophia Christina Høhne.[1])

Børn: I. 1) *Andreas Johann Boysen.* F. Føhr $^{1}/_{12}$ 1782. Sp. Starup-Grarup, se der Nr. 12.

2) *Christiane Boysen.* F. Nieblum, Føhr $^{2}/_{6}$ 1785. † Føhr 18.. ~ $^{4}/_{6}$ 1819 Bahne Asmussen. F. Dagebøl $^{16}/_{4}$ 1769. Søn af Peter Asmussen og Margrethe Bahnens. imm. Kiel $^{7}/_{4}$ 1790. cand. Gott. 1794 2 Kar. $^{7}/_{7}$ 1797 Diakon Læk (Leck). ord. Bredsted $^{2}/_{8}$ s. A. $^{10}/_{11}$ 1805 valgt, $^{29}/_{11}$ 1805 udn. Sp. St. Nikolai K. Føhr, inds. $^{26}/_{12}$ s. A. † Føhr $^{12}/_{7}$ 1844. ~ 1) St. Nikolai K. Føhr $^{16}/_{4}$ 1799 Anne Margrethe Hinrichsen. F. Alkersum, Føhr $^{25}/_{9}$ 1774. † Føhr $^{17}/_{1}$ 1819. begr. sm. St. $^{22}/_{1}$ 1819. Datter af Sp. St. Johannes K. Føhr Georg Hinrichsen og Kristine Nomsen.[2])

3) *Cathrine Margrethe Boysen.* F. Føhr $^{3}/_{11}$ 1787. † Haderslev $^{7}/_{7}$ 1853. begr. sm. St. $^{12}/_{7}$ s. A. 3 S. 1 Dtr. ~ Gl. Haderslev $^{27}/_{8}$ 1819 Mathias Wind Bjørn. F. Aastrup $^{20}/_{4}$ 1780. Søn af Sp. Bjolderup Ivar Bjørn og Catharina Steenbech Wind. Møller Friederichskoog Mølle, Højer. † Højer $^{7}/_{3}$ 1831. begr. sm. St. $^{14}/_{3}$ s. A. ~ 1) 18.. Catharina Maria Hansen. F. $^{29}/_{9}$ 1781. † Friederichskoog Mølle $^{27}/_{5}$ 1819. 2 S. 1 Dtr.[3])

4) *Georg Heinrich Boysen.* F. Føhr $^{4}/_{5}$ 1790. Kbm. Føhr. Levede 1824.[4])

5) *Hedewig Margaretha Boysen.* F. Gl. Haderslev $^{23}/_{4}$ 1792. † Gl. Haderslev $^{7}/_{4}$ 1797. begr. s. St. $^{14}/_{4}$ s. A.[5])

6) *Johann Sigismund Boysen.* F. Gl. Haderslev $^{23}/_{12}$ 1794. stud. Haderslev 1815. imm. Kiel $^{13}/_{4}$ s. A. stud. theol. † Gl. Haderslev $^{21}/_{8}$ 1816. begr. sm. St. $^{27}/_{8}$ s. A.[6])

7) *Maria Dorothea Boysen.* F. Gl. Haderslev $^{11}/_{3}$ 1797. † Haderslev $^{20}/_{1}$ 1877. begr. sm. St. $^{26}/_{1}$ s. A. 2 S. ~ Starup $^{19}/_{4}$ 1838 Simon Peter Engel. F. Ødis $^{31}/_{12}$ 1797. Søn af Gmd. Ødis Christian Jensen Engel og Anna Margaretha Simonsdatter. Lærer og Degn Starup. † Rendsburg $^{8}/_{12}$ 1879. begr. Haderslev $^{16}/_{12}$ s. A.[7])

---

1) A. XVIII Nr. 1515. Spandet Kbg. Hauch-Fausbøll: Slesv. Kirkebogsuddr. S. 236, 240. Vahl: Chr. Nielsens Sl. I S. 30. Gundlach: Kiels Univ. Matr. S. 120. Wulff: Verzeichn. S. 1. Zeitschrift LVI S. 458 flg. Cordes: Leksk. S. 31. Lübker & Schrøder: Leksk. II S. 727. Brodersen: Fra gl. Dage S. 92. A. Schmidt: Neuer Nekrol. d. Deutschen 1829 S. 51 flg. Richter: 100 Aars Dødsf. i Danm. S. 158.

2) Meddel. fra Pastor J. Hansen, Nieblum, Føhr. Føhr St. Nikolai S. Kbg. Jensen: Saml. II S. 214. Gundlach: Kiels Univ. Matr. S. 147. Barfod: Danm. Gejstl. I Sp. 171.

3) Haderslev, Aastrup & Højer Kbg.

4) Meddel. fra Pastor J. Hansen, Nieblum, Føhr. Højer Kbg.

5) A. XVIII Nr. 1515. Hauch-Fausbøll: Slesv. Kirkebogsuddr. S. 240.

6) A. XVIII Nr. 1515. Hauch-Fausbøll: Slesv. Kirkebogsuddr. S. 240. Quellen & Forschung. VIII S. 58. Gundlach: Kiels Univ. Matr. S. 187.

7) A. XVIII Nr. 1515. Haderslev, Ødis & Starup Kbg. Hauch-Fausbøll: Slesv. Kirkebogsuddr. S. 240.

Gammel Haderslev. I.

II. 8) *Niels Detlev Boysen.* F. Gl. Haderslev 21/4 1803. Styrmand.[1])

9) *Elisabeth Catharina Boysen.* F. Gl. Haderslev 11/7 1804.[2])

10) *Sophia Boysen.* F. Gl. Haderslev 16/11 1805. † Halk 12/5 1884. begr. sm. St. 16/5 s. A. ~ Gl. Haderslev 30/6 1827 Hans Peter Holgersen. F. Haderslev 30/10 1803. Søn af Husfoged Haderslev Mathias Holgersen og Christine Greisen. Ejer af Langmose, Halk. † Halk 20/5 1867. begr. sm. St. 25/5 s. A.[3])

11) *Hedewig Amalia Boysen.* F. Gl. Haderslev 27/4 1808. Var ved Faderens Død forlovet med en Theolog.[4])

12) *Anna Catharina Boysen.* F. Gl. Haderslev 15/5 1810.[5])

13) *Dødfødt Pige.* F. Gl. Haderslev 3/1 1807. begr. sm. St. 5/1 s. A.

I. Hustrus Broder: 1) Edlef Hinrichsen. F. Føhr. 10/12 1764. stud. Tønder 1785. imm. Kiel 18/10 1785. cand. Gott. 1790. 1790 Diakon St. Johs. K. Føhr. 1794 Sp. Læk (Leck). † Læk 7/3 1811. ~ Højst 25/9 1799 Petrea Petersen. F. Højst 6/3 1779. 2 B. mindst 1 Dtr. Datter af Sp. Højst Hans Petersen og Maria Petersen.[6])

I. Hustrus Søster: 1) Anne Margrethe Hinrichsen, ~ Bahne Asmussen, Sp. St. Nikolai K. Føhr, se ovenfor: Christiane Boysen.

13. 21/7 1829—1854. Christian Ludwig Janssen.[7])

F. Kbh. 18/5 (døbt 17/9) 1805. Søn af Etatsraad Deput. i Slesv.-Holst. Cancelli Christian Janssen og Sophie Amalie Steemann. stud. pr. Kbh. 1795. cand. 4/5 1801 l. dim. 2/4 1802 egr. kat. h. 15/11 1805 Feltpr. ord. 20/11 s. A. 27/5 1809 Sp. Vonsbæk. 13/6 1820 Sp. Starup-Grarup. 14/4 1840 till. Provst Haderslev Provsti. 28/6 1847 R. af Db. 30/7 1848 afs. af Oprørerne som Provst, entl. af de danske s. A. Utvivlsomt tysk sindet, kunde han ved Oprørets Udbrud ikke ret tage Stilling og nedlagde derfor frivilligt sit Provsteembede. † Gl. Haderslev 8/12 1854. begr. sm. St. 14/12 s. A.

~ 16/5 1807 *Mette Marie Margrethe Hoskjær.* F. Kbh. 10/10 1785. † Haderslev 19/7 1859. begr. Gl. Haderslev 22/7 s. A. 4 S. 8 Dtr. Datter af Administrator Kbh. Jacob Hoskjær og Jacobine Margrethe Voss.[8])

---

1) A. XVIII Nr. 1515. Hauch-Fausbøll: Slesv. Kirkebogsuddr. S. 240.
2) A. XVIII Nr. 1515. Hauch-Fausbøll: Slesv. Kirkebogsuddr. S. 240.
3) A. XVIII Nr. 1515. Haderslev & Halk Kbg. Hauch-Fausbøll: Slesv. Kirkebogsuddr. S. 240.
4) A. XVIII Nr. 1515. Hauch-Fausbøll: Slesv. Kirkebogsuddr. S. 240.
5) A. XVIII Nr. 1515. Hauch-Fausbøll: Slesv. Kirkebogsuddr. S. 240.
6) Højst Kbg. Lengnick: Kbgsuddr. II S. 11. III S. 9. Jensen: Saml. II S. 162. Gundlach: Kiels Univ. Matr. S. 139.
7) Fælleskilde for Nr. 13: Hauch-Fausbøll: Personalh. Saml. I S. 277 flg.
8) A. XVIII Nr. 1510, 1515, 1526, 1531. Haderslev Kbg. Lengnick: Kbg.uddr. I S. 74. Birket-Smith: Kbh. Univ. Matr. III S. 473. Jahrb. f. d. Landesk. VIII S. 306 flg. Barfod: Danm. Gejstl. I Sp. 43. II Sp. 175. Lautrup: Hadersleben S. 38. Richter: 100 Aars Dødsf. i Danm. S. 556.

Gammel Haderslev. I.

Børn: 1) *Christian Jacob Ludwig Janssen.* F. Kbh. $^{18}/_{5}$ 1808. 1852—1874 Ejer af Solbjerggaard. † $^{20}/_{11}$ 1876. ~ St. Fuglede $^{26}/_{10}$ 1837 Elisabeth Christiane Magdalene Struer. F. St. Fuglede $^{10}/_{10}$ 1805. † $^{7}/_{2}$ 1897. 3 S. 3 Dtr. Datter af Sp. St.-L. Fuglede Bertel Struer og Mette Elisabeth Rørbye.[1])

2) *Carl Wilhelm Janssen.* F. Vonsbæk $^{5}/_{9}$ 1809. stud. Haderslev 1830. imm. Kiel $^{21}/_{10}$ s. A. Læge Ahrensburg, Holsten. † Ahrensburg $^{10}/_{4}$ 1841. ~ Ahrensburg $^{6}/_{9}$ 1840 Luise Henriette Claudine Huss. F. Ahrensburg $^{1}/_{2}$ 1821. † Hamburg $^{9}/_{2}$ 1905. Datter af Justitsraad Ahrensburg Conrad Heinrich Huss og Johanna Elisabeth Nagel.[2])

Hun ~ 2) 18.. Vincens Musik. F. Josephstadt $^{5}/_{4}$ 1813. Oberst. † Ahrensburg $^{19}/_{8}$ 1869.[3])

3) *Sophie Jacobine Janssen.* F. Vonsbæk $^{23}/_{5}$ 1811. † $^{7}/_{1}$ 1860. 3 S. 5 Dtr. ~ Gl. Haderslev $^{12}/_{10}$ 1839 Hans (Hartvig) Møller. F. Nykjøbing F. $^{25}/_{9}$ 1801. Søn af Garver og Saddelmager Frederik Hartvig Møller og Birthe Kirstine Rager. stud. Nykjøbing F. 1820. cand. $^{28}/_{4}$ 1825 h. dim. $^{10}/_{10}$ 1826 h. kat. h. $^{22}/_{7}$ 1829 Sp. Verst-Bække-Vorbasse. ord. $^{15}/_{11}$ 1829. entl. $^{12}/_{10}$ 1832 fra Vorbasse. $^{14}/_{10}$ 1844 Sp. Barløse. † Barløse $^{13}/_{4}$ 1880. ~ 1) Damsholte $^{14}/_{5}$ 1830 Andresine Karense Müller. F. Nyborg $^{19}/_{12}$ 1805. † Veerst $^{4}/_{12}$ 1830. u. B. Datter af Kbm. Korsør Andreas Müller og Karoline Sofie Wolck.[4])

4) *Johanne Dorthea Janssen.* F. Vonsbæk $^{22}/_{2}$ 1813. † Haderslev $^{12}/_{12}$ 1849. begr. Gl. Haderslev $^{16}/_{12}$ s. A. Ugift.[5])

5) *Amalie Cathrine Henriette Janssen.* F. Vonsbæk $^{19}/_{10}$ 1814. † Haderslev $^{24}/_{5}$ 1893.[6])

6) *Vilhelmine Augusta Janssen.* F. Vonsbæk $^{1}/_{9}$ 1816. † $^{16}/_{8}$ 1885. 3 Dtr. ~ Gl. Haderslev $^{15}/_{11}$ 1844 Jeppe Prætorius Michaelsen. F. Kbh. $^{19}/_{10}$ 1804. Søn af Generalmajor Frederik Christian Michaelsen og Sophie Frederikke Prætorius. Kontorchef Nationalbanken Kbh. Kammerraad. Justitsraad. entl. 1873. † $^{3}/_{11}$ 1875. ~ 1) Thoreby $^{28}/_{6}$ 1837 Johanne Frederikke Dresler. F. Thoreby $^{8}/_{6}$ 1809. † $^{27}/_{9}$ 1841. 1 S. 2 Dtr. Datter af Sp. Thoreby (se nedenfor) Frederik Christian Dresler og Sophie Amalie Janssen.[7])

---

1) Lengnick: Kbg.uddr. II S. 14. St. Fuglede Kbg. Richter: 100 Aars Dødsf. i Danm. S. 556.

2) Meddel. fra Hr. W. Albers, Ahrensburg & Hamburg Staatsarchiv. Vonsbæk Kbg. Quellen & Forschung. VIII S. 63. Gundlach: Kiels Univ. S. 246—247.

3) Medd. fra Hr. W. Albers, Ahrensburg.

4) Vonsbæk Kbg. Birket-Smith: Kbh. Univ. Matr. III S. 608. Barfod: Danm. Gejsl. I Sp. 78. Richter: 100 Aars Dødsf. i Danm. S. 791.

5) Vonsbæk Kbg.

6) Vonsbæk Kbg.

7) Vonsbæk & Thoreby Kbg. Kragballe: Sl. Lemvig S. 13. Danm. Adels Aarb. 1884 S. 230. 1886 S. 431. Richter: 100 Aars Dødsf. i Danm. S. 753.

Gammel Haderslev. I.

7) *Charlotte Marie Janssen.* F. Vonsbæk 4/5 1818. † 27/7 1888. Ugift.[1])

8) *Heinrich Sigismund Janssen.* F. Vonsbæk 5/1 1820. Landmand. † Gl. Haderslev 25/10 1852. begr. sm. St. 28/10 s. A. Ugift.[2])

9) *Adolph Ernst Janssen.* F. Starup 2/4 1821. stud. Haderslev 1841. imm. Kiel 8/5 s. A. 1845 Dr. med. & chir. Kiel. 1858 Prakt. Læge Haderslev. Redakt. Nordslesv. Tidende. † Gl. Haderslev 23/1 1879. begr. sm. St. 27/1 s. A. ~ 12/8 1865 Linnhe Isabella Campbell. F. Skotland 9/2 1836. † 28/10 1875. 2 S. 3 Dtr. Datter af Major Glasgow George Campbell og Barbara .....[3])

10) *Helene Caroline Janssen.* F. Starup 4/5 1823. † Gl. Haderslev 26/2 1841. begr. s. St. 2/3 s. A. Ugift.[4])

11) *Hansine Elisabeth Janssen.* F. Starup 24/12 1824. Ugift.[5])

12) *Agnes Rosa Janssen.* F. Starup 24/10 1826. † Haderslev 30/8 1858. begr. Gl. Haderslev 3/9 s. A. Ugift.[6])

Søster: 1) Sophie Amalie Janssen. F. Kbh. 5/3 1783. † Sundby 2/11 1865. 3 S. 7 Dtr. ~ Garnisons K. Kbh. 30/10 1806 Frederik Christian Dresler. F. Kbh. 17/11 1778. Søn af Supercargo Jens Valentin Dresler og Anna Marie Mehl. stud. pr. 1797. cand. 15/1 1802 l. dim. 4/10 1803 h. kat. l. 13/12 1805 Sp. Thoreby. ord. 1806. † Thoreby 27/9 1855.[7])

14. 12/11 1855—1864. Hans Peter Kofoed-Hansen.

F. Aastrup, Sjælland 15/5 1813. Søn af Forpagter Niels Hansen og Sophie Elisabeth Ortwed. stud. Roskilde 1832. cand. 6/5 1837 l. dim. 29/5 1842 l. kat. l. 27/6 1837 cst. Adj. Odense. 12/3 1839 Adj. sm. St. 24/6 1849 Res. Kpl. Frelsers K. Kbh. ord. 17/8 s. A. 29/10 1850 cst. Sp. Haderslev Domk. 11/12 s. A. Sp. sm. St. 20/5 1854 cst. Provst Haderslev Provsti. 14/11 1854 R. af Db. 11/10 1856 Provst Haderslev. 29/5 1860 Medl. af det theol. Exam.koll. afs. som Provst af Prøjserne 13/5 1864, som Sp. 1/6 s. A. entl. 28/10 s. A. 15/11 1867 Sp. Thoreby. 27/8 1879 till. Provst Musse Herr. & Stiftsprovst Loll.-Falst. Stift. entl. 24/12 1883. s. D. Dbm. Forfatter af æstetiske Arbejder under Mærket: Jean Pierre. Har till. forf. fl. theol.-philosoph. Værker. Han blev mere og mere drevet over mod den katholske Kirke af sin udpræget konservative Natur og sin gennem Søren Kierkegaard yderligere skærpede Kritik mod Kirken. 1885 skrev han det bekendte Skrift: Er vi fremdeles Lutheranere? 9/7 1887

1) Vonsbæk Kbg.
2) Vonsbæk Kbg.
3) Starup Kbg. Quellen & Forschung. VIII S. 67. Gundlach: Kiels Univ. Matr. S. 330—331. Alberti: Leksk. I S. 391. Supplm. I S. 319.
4) Starup Kbg.
5) Starup Kbg.
6) Starup & Haderslev Kbg.
7) Lengnick: Kbg.uddr. I S. 53. Rhode: Loll.-Falst. Hist. I S. 464. Barfod: Danm. Gejstl. I Sp. 43. Richter: 100 Aars Dødsf. i Danm. S. 257.

traadte han endeligt over til den rom.-kath. Kirke, men har sikkert ogsaa her følt sig ensom og utilfreds. † Kbh. $^{4}/_{12}$ 1893.

~ St. Knuds K. Odense $^{18}/_{3}$ 1851 *Sophie Isabella Lætitia Comtesse af Moltke.* F. Itzehoe $^{27}/_{1}$ 1827. † Gudme $^{7}/_{1}$ 1898. 4 S. 4 Dtr. Datter af Generalkrigskommissær Adam Gottlob Greve af Moltke til Espe og Bonderup og Rosalie Hennings.[1])

Børn: 1) *Sophie Gyrithe Kofoed-Hansen.* F. Haderslev $^{9}/_{6}$ 1852. † Gudme $^{15}/_{4}$ 1899. u. B. ~ Thoreby $^{29}/_{4}$ 1884 Rudolph Leopold Bastrup. F. Kolding $^{26}/_{6}$ 1852. Søn af Kbm. Niels Wormslev Bastrup og Cathrine Louise Gjørtz. stud. Haderslev Læreres Sk. 1870. cand. $^{25}/_{1}$ 1877 l. dim. l. kat. l. Underviste v. Kbh. Sk. Rejste i Tyskland, Schweiz, Østrig, Italien og Frankrig . . /6 1878 —. . /2 1879 og . . /2—. . /7 1880. $^{5}/_{8}$ 1880 p.Kpl. Thoreby. ord. $^{13}/_{10}$ s. A. $^{29}/_{10}$ 1883 Sp. Gaarslev. $^{4}/_{7}$ 1889 Sp. Haurum-Sall. $^{19}/_{8}$ 1896 Sp. Gudme-Brudager. entl. $^{16}/_{2}$ 1924. † $^{21}/_{3}$ 1930.[2])

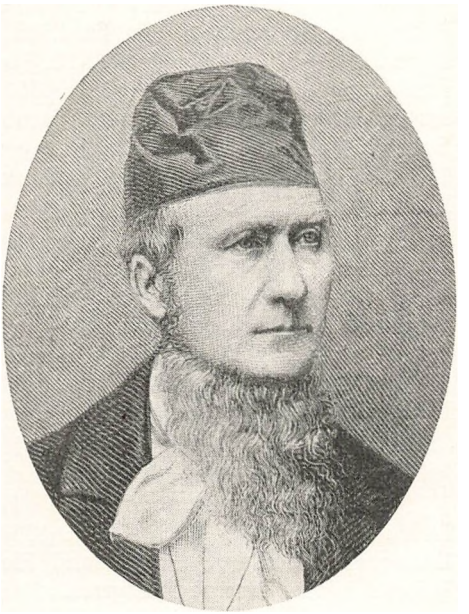

Stiftsprovst H. P. Kofoed-Hansen.

2) *Otto Joachim Moltke Kofoed-Hansen.* F. Haderslev $^{20}/_{3}$ 1854. Søofficer. 1873 Sekondløjtnant. 1874 Premierløjtnant. 1888 Kaptain. $^{30}/_{4}$ 1900 Kommandør. 1901 Departementschef Marineministeriet. 1905—1908 Direktør Marineminist. 1911 Viceadmiral & Kommanderende Admiral. $^{26}/_{2}$ 1894 R. af Db. $^{7}/_{4}$ 1902 Dbm. $^{28}/_{11}$ 1881 M. F. D. R. $^{10}/_{1}$ 1905 Komm. af Db. II. $^{16}/_{12}$ 1908 Komm. af Db. I. $^{9}/_{5}$ 1914 Stork. af Db. R. St. A. 2 Pr. Kr. 2 P. Chr. 3. N. St. O. 3,1. I. M. & L. 4. T. O. 4. Gr. Fr. 4. † $^{16}/_{4}$ 1918.

---

[1]) Danm. Adels Aarb. 1884 S. 238. 1899 S. 500. Hauch-Fausbøll: Slægtshaandb. S. 490. Jahrb. f. d. Landesk. VIII S. 307. Barfod: Danm. Gejstl. I Sp. 298. III Sp. 62. Slesv. Kirkekal. I S. 10. Alberti: Leksk.: Supplm. I S. 244. Erslev: Forf.leksk. I S. 573 flg. Supplm. I S. 684 flg. Bricka: Biograf. Leksk. VII S. 55 flg. Dahl & Engelstoft: Biograf. Leksk. II S. 367. Kirkeleksk. f. Nord. II S. 821. Salmonsen: Konvers.leksk. XIV S. 268. Grandjean: Dødsf. i Danm. 1893 S. 12. Elvius: Bryllupper & Dødsf. i Danm. 1898 S. 18.

[2]) Haderslev Kbg. Hauch-Fausbøll: Slægtshaandb. S. 490. Kirkl. Haandb. 1927 S. 241. Præsteh. Saml. I S. 188. Elvius: Bryllupper & Dødsf. i Danm. 1899 S. 4.

Gammel Haderslev. I.

~ Kbh. 14/10 1891 Sigrid Marie Holm. F. Kbh. 23/12 1866. 1 S. 4 Dtr. Datter af Grosserer, Chef for Handelshuset Jacob Holm & Sønner, Valdemar Holm og Elvira Bergstrøm.[1])

3) *Vilhelm Kofoed-Hansen.* F. Gl. Haderslev 6/6 1856. 1877 Sekondløjtnant. 1880 Premierløjtn. 1889 Kapt. Artilleriet. 1895—1899 Adjud. hos Kronprinsen. 1901—1905 Chef for Hærens Elevsk. 1905 Oberstløjtn. 1916 Oberst af Res. & Komm. Bornholm. entl. 6/6 1921. 15/7 1896 R. af Db. 14/1 1909 Dbm. 1/6 1921 Komm. 2 af Db. R. St. A. 2. R. St. St. 2. Gr. Fr. 4. S. Sv. 3. N. St. O. 3. S. Kr. 3. Bor i Sorø. ~ 1) Garnisons K. Kbh. 25/6 1886 Johanne Marie Magdalene Scheel. F. Merløse Gaard 28/9 1861. † 13/3 1906. 3 S. 2 Dtr. Datter af Godsforv. Merløsegaard Jacob Georg Scheel og Dorthea Sophie Henriette Friedrichsen. ~ 2) 26/5 1909 Alice Harhoff. F. 1/10 1883. Datter af Oberst Georg Frederik Krogh Harhoff og Charlotte Ida Augusta Carstensen.[2])

4) *Astrid Rosalie Kofoed-Hansen.* F. Gl. Haderslev 7/12 1857. ~ 1) 11/5 1880 Christian Frederik Scheel. F. Merløsegaard 24/2 1855. Søn af Godsforv. Jacob Georg Scheel og Dorothea Sophia Henriette Friedrichsen. Bankfuldm. Chicago, U. S. A. Ægteskabet opløst. ~ 2) U. S. A. 1892 Charlotte Gustafson. 1 S. 2 Dtr.[3])

~ 2) U. S. A. 3/6 1891 James Richardson Curie. F. 15/5 1848. Dock-Superintendant New York. Generalagent Kbh.[4])

5) *Adam Kofoed-Hansen.* F. Gl. Haderslev 16/11 1859. Reserveløjtnant Flaaden. Skibsfører Statsbanerne. 1911—1928 Skibsinspekt. 1929 cst. Søfartschef. entl. 1929. 6/4 1922 R. af Db. ~ 1) 29/10 1895 Laura Kirstine Buck-Friis. F. 30/8 1864. † 6/12 1916. Mindst 3 Dtr. Datter af Skibsfører, Færgemand Helsingør Peter Buck-Friis og Wilhelmine Mathiasine Blangsted. 2) 14/11 1919 Agnes Emilie Margrethe Jacobsen. F. Kbh. 29/5 1875. Datter af Snedkermester Kbh. Christian August Jacobsen og Augusta Ulrikka Hjelm.[5])

6) *Rosalie Thusnelde Kofoed-Hansen.* F. Gl. Haderslev 15/6 1862. ~ Hans Peter Christian Strangen, Sp. Tranderup.

---

1) Haderslev Kbg. Hauch-Fausbøll: Slægtshaandb. S. 490. J. E. G. Holm: Jacob Holms Sl. S. 35. Dahl & Engelstoft: Biograf. Leksk. II S. 367. Grandjean: De danske Ridderordener Sp. 459. Hjorth-Nielsen: Dødsf. i Danm. 1918 S. 19.

2) Danm. Adels Aarb. 1889 S. 378. 1907 S. 523. Hauch-Fausbøll: Slægtshaandb. S. 491. Grandjean: De danske Ridderord. Sp. 460. Hauch-Fausbøll: De danske Ridderord. S. 200. Bidstrup: Dødsf. i Danm. 1906 S. 13. Meddel. fra Dir. Hauch-Fausbøll, Kbh. & Fru Alice Kofoed-Hansen, Sorø.

3) Hauch-Fausbøll: Slægtshaandb. S. 491. Thiset: Danske Adelssl. III S. 292. Danm. Adels Aarb. 1886 S. 325. 1913 S. 500.

4) Hauch-Fausbøll: Slægtshaandb. S. 491. Danm. Adelsaarb. 1894 S. 359. 1910 S. 466.

5) Kbh. Frelsers K. Kbg. Hauch-Fausbøll: Slægtshaandb. S. 491. do.: De danske Ridderordn. S. 463. Meddel. fra fhv. Søfartschef A. Kofoed-Hansen.

7) *Gerda Francisca Kofoed-Hansen.* F. Gl. Haderslev $^{15}/_{2}$ 1864. Bor i Kbh. Ugift.[1])

8) *Agner Franciscus Kofoed-Hansen.* F. Flintinge $^{22}/_{5}$ 1869. Forstkandidat. Kulturtekniker. Forstmester Island. Boer i Reykjavik. Ugift.[2])

Broder: Theodor Hansen. F. Aastrup $^{29}/_{10}$ 1816. stud. Roskilde 1834. cand. $^{1}/_{11}$ 1841 *l. dim. $^{25}/_{3}$ 1846 l. kat. $^{8}/_{4}$ 1846 h. 184. Huslærer Løvenborg. 1841—1846 Vikar Odense Latinsk. $^{8}/_{9}$ 1846 cst. Adj. Sorø. $^{25}/_{9}$ 1847 Adj. sm. St. entl. $^{8}/_{7}$ 1882. † Odense $^{4}/_{10}$ 1898. ~ $^{14}/_{2}$ 1863 Camilla Sophie Hagen. F. Kbh. $^{12}/_{3}$ 1830. † Odense $^{17}/_{9}$ 1900. Datter af Sekr. Albert Peter Bartholin Hagen og Anna Sophie Frederikke Nielsen.[3])

Søster: 1) Olave Marie Christine Hansen. F. Basnæs $^{22}/_{3}$ 1808. † $^{27}/_{7}$ 1882. 2 S. 4 Dtr. ~ Soderup $^{21}/_{3}$ 1833 Jens Christian Jensen. F. Soderup $^{12}/_{7}$ 1806. Søn af Konsistorialraad, Sp. Soderup-Eskildstrup Henning Jensen og Anne Margrethe Reingaard. stud. Roskilde 1824. cand. $^{23}/_{4}$ 1829 l. dim. $^{13}/_{3}$ 1832 h. kat. $^{25}/_{3}$ 1832 l. $^{1}/_{1}$ 1831 Lærer Søetatens Drengesk. Kbh. $^{1}/_{11}$ 1832 Overlærer sm. St. $^{27}/_{3}$ 1833 Sp. Kornerup-Svogerslev. ord. $^{24}/_{4}$ s. A. $^{19}/_{3}$ 1839 Sp. Rorup-Glim. $^{21}/_{9}$ 1846 Sp. Ousted-Allerslev-Ledreborg. $^{23}/_{6}$ 1879 br. Prgd. entl. $^{13}/_{11}$ 1879. I 12 Aar var han Medlem af Amtsraadet for Gl. Roskilde Amt og Medlem af Skoledirektionen til sin Entledigelse. Udg. 1842: Anvisning til et velindrettet Landbrug for Bondestanden. † Kbh. $^{21}/_{3}$ 1886.[4])

2) Betty Hansen. ~ Christian Mandix Schou, Sp. Visby.

15. $^{2}/_{7}$ 1864—1869. Hans Peter Prahl.[5])

F. Vedsted Prgd. $^{3}/_{11}$ 1808. Søn af Sp. Tønder Peter Rasmussen Prahl og Theodora Holm. stud. pr. 1830. imm. Kiel $^{1}/_{5}$ 1830. cand. Gott. 1835 I. 2 Kar. m. r. A. $^{17}/_{5}$ 1840 valgt, $^{10}/_{6}$ s. A. udn. Sp. Ø. Løgum. ord. $^{3}/_{8}$ 1840. inds. $^{22}/_{11}$ 1840. Han sluttede sig straks til Oprøret og blev $^{30}/_{7}$ 1848 af Oprørsregeringen udn. til Sp. Øsby og Provst Haderslev. inds. $^{3}/_{12}$ s. A. Efter at Oprøret var slaaet ned, blev han $^{10}/_{1}$ 1850 afs. fra begge disse Stillinger, hvortil hans Protest mod Provst Boesens Ansættelse var medvirkende Aarsag. $^{23}/_{9}$ 1851 II Pr. Wetzlar, inds. $^{6}/_{1}$ 1852. $^{2}/_{7}$ 1864 till. Provst Haderslev Provsti. inds. her $^{18}/_{7}$ 1864. † Gl. Haderslev $^{12}/_{12}$ 1869. begr. sm. St. $^{17}/_{12}$ s. A.

~ Broager $^{6}/_{11}$ 1840 *Botilla Cœcilia Schlaikier.* F. Egernsund $^{16}/_{4}$ 1815. † Tønder $^{23}/_{11}$ 1878. begr. Gl. Haderslev $^{27}/_{11}$ s. A. 4 S.

1) Hauch-Fausbøll: Slægtshaandb. S. 491.

2) Hauch-Fausbøll: Slægtshaandb. S. 491.

3) Barfod: Danm. Gejstl. I Sp. 307. Hundrup: Skolekalender S. 40. Soransk Tidsskr. III, 2 S. 83. Soransk Aarsskr. 1921 S. 40 flg.

4) Birket-Smith: Kbh. Univ. Matr. III S. 631. Barfod: Danm. Gejstl. I Sp. 87. Erslev: Forf.leksk. Supplm. I S. 938 flg. Richter: 100 Aars Dødsf. i Danm. S. 561, 563.

5) Fælleskilde: Hauch-Fausbøll: Personalh. Saml. I S. 141 flg.

Gammel Haderslev. I.



Provst H. P. Prahl.

2 Dtr. Datter af dansk Premierløjtn., Teglværksejer i Egernsund Hans von Schlaikier og Margarethe Hedvig Henningsen.[1])

Børn: 1) *Theodora Prahl.* F. Ø. Løgum $^{9}/_{1}$ 1842. † Flensborg $^{/}{}_{3}$ 1921. Ugift.[2])

2) *Peter Prahl.* F. Ø. Løgum $^{24}/_{3}$ 1843. stud. Wetzlar 18.. imm. Berlin 1863 Dr. med. & chir. Berlin 18.. 1869 Læge. 1870—1871 deltog han i den fransk-tyske Krig. 18.. Militærlæge Haderslev. 1875 Stabslæge Flensborg. 1888 Overstabslæge. entl. 1901. Udg. Slesv.-holst. Flora og andre botan. Skrifter. Pr. Jernk. II. Pr. R. Ø. 4. Pr. Kr. 3. M. Gr. Æ. † Lübeck $^{23}/_{10}$ 1911. ~ $^{7}/_{5}$ 1872 Nicoline Helene Nissen. F. Tønder $^{10}/_{6}$ 1850. † Lübeck $^{17}/_{11}$ 1920. 2 S. 4 Dtr. Datter af Kbm. Hans Andreas Nissen og Anna Christine Petersen.[3])

3) *Hans Schlaikier Prahl.* F. Ø. Løgum $^{30}/_{3}$ 1845. Pr. Tyske Menighed Gl. Haderslev, se der Nr. 1.

4) *Ernst Albrecht Prahl.* F. Ø. Løgum $^{13}/_{6}$ 1847. stud. Haderslev 1866. I Statsadvokat. Kgl. Landraad Kiel. Pr. R. Ø. IV. † $^{28}/_{4}$ 1907. ~ Husum $^{16}/_{11}$ 1883 Johanne Henriette Dorothea Cæcilie Andresen. F. Rødemis, Mildsted $^{11}/_{12}$ 1856. † Kiel $^{6}/_{4}$ 1922. 1 S. 3 Dtr. Datter af Grundejer Hans Friedrich Andresen og Rosa Cæcilia Juliane Henriette Dammann.[4])

5) *Hedwig Margaretha Prahl.* F. Øsby $^{16}/_{8}$ 1849. ~ Jacob Christian Bahne Engel, Sp. Havnbjerg.

6) *Johannes Wilhelm Karl Georg Prahl.* F. Wetzlar $^{25}/_{9}$ 1864. Overingeniør Gera. † Chemnitz $^{2}/_{7}$ 1913. ~ $^{7}/_{7}$ 1886 Elisabeth Mathilde Hedwig Perger. F. Düsseldorf $^{22}/_{12}$ 1859. † Dresden $^{15}/_{3}$ 1931. 2 S. Datter af Kbm. Albert Perger og Anna Giese.[5])

Hustrus Broder: Hans Peter Schlaikier, Diakon Haderslev, se der Nr. 18.

---

1) A. VI Nr. 59. 14 c. A. XVIII Nr. 1672. Vedsted & Broager Kbg. Tønder Personreg. Gundlach: Kiels Univ. Matr. S. 242—243. Michler: Nachtrag S. 15. Barfod: Danm. Gejstl. I Sp. 206, II Sp. 176. Dansk Kirketid. 1850 Sp. 695 flg. Jahrb. f. d. Landesk. VIII S. 307. Sønderj. Aarb. 1923 S. 200. Alberti: Leksk. II S. 215 flg. Supplm. II S. 147. Præsteh. Saml. I S. 236 flg.

2) Ø. Løgum Kbg. Meddel. fra Pastor Fr. Prahl, Haderslev.

3) Ø. Løgum Kbg. Lübeck Personreg. Alberti: Leksk. Supplm. II S. 147. Die Heimat XXII S. 196 flg.

4) Ø. Løgum & Mildsted Kbg. Kiels Personreg. Quellen & Forschung. VIII S. 79.

5) Chemnitz & Dresden Personreg. Quellen & Forschung. VIII S. 97.

Gammel Haderslev. I.

16. $^{12}/_{5}$ 1870—1891. Christian August Valentiner.[1])

F. Flensborg $^{28}/_{7}$ 1815. Søn af Kbm. Christian August Valentiner og Marie Sophia Sybrandt. stud. Flensborg 1835. imm. Kiel $^{15}/_{10}$ s. A. cand. Gott. 1840 I. 2 Kar. m. s. r. A. $^{14}/_{2}$ 1846 valgt, $^{27}/_{2}$ s. A. udn. Sp. Ringenæs. ord. Frederiksberg K. Slesvig $^{22}/_{3}$ s. A. inds. $^{17}/_{5}$ s. A. Ogsaa denne Mand sluttede sig til Oprøret og blev af Ledelsen for dette $^{7}/_{4}$ 1849 udn. til Sp. Tyrstrup-Hjerndrup. inds. $^{19}/_{6}$ s. A. afs. $^{30}/_{4}$ 1850 af den danske Regering. Medunderskriver af Protestadressen mod Provst Boesen. $^{25}/_{10}$ 1852 Seminarieforst. Bernburg, Anhalt. $^{12}/_{6}$ 1856 till. Sp. Nikolai K. sm. St. inds. $^{10}/_{8}$ s. A. $^{5}/_{4}$ 1860 Provst og Sp. Coswig. inds. $^{14}/_{5}$ s. A. 1864 vendte han tilbage til Sønderjylland og blev $^{14}/_{4}$ s. A. cst. Provst & Sp. Tønder inds. $^{24}/_{4}$ 1864. $^{1}/_{10}$ 1864 paany Sp. & Provst Coswig. entl. $^{6}/_{11}$ s. A. $^{17}/_{11}$ 1864 Seminarie & Skolerevisor Hertugdømmet Slesvig. $^{1}/_{12}$ 1864 Sp. Tyrstrup-Hjerndrup. s. D. — Sommer 1865 till. cst. Sp. Nikolai K. Flensborg. inds. Tyrstrup-Hjerndrup $^{10}/_{5}$ 1865. Her till. Leder af det nordslesv. Præstesemin. i Haderslev. † Haderslev $^{12}/_{12}$ 1891. begr. Gl. Haderslev $^{17}/_{12}$ s. A.



Provst C. A. Valentiner.

~ Graasten $^{13}/_{5}$ 1846 *Helene Marie Ahlmann.* F. Graasten $^{22}/_{12}$ 1825. † Haderslev $^{4}/_{12}$ 1892. begr. Gl. Haderslev $^{9}/_{12}$ s. A. 4 S. 3 Dtr. Datter af Kbm. Graasten Otto Friedrich Ahlmann og Marie Magdalene Lorenzen.[2])

Børn: 1) *Christian August Valentiner.* F. Ringenæs $^{21}/_{2}$ 1847. † Bernburg $^{11}/_{12}$ 1859.[3])

2) *Katrine Marie Valentiner.* F. Ringenæs $^{3}/_{9}$ 1848. ~ Karl Ludwig Albert Obbarius, Sp. Hammelev.

---

1) Fælleskilder for Nr. 16: H. R. Hjort-Lorenzen: Nis Lorenzens Sl. S. 7 flg. Stambuch der Faml. Ahlmann S. 15 flg. Th. Valentiner: Sl. Valentiner S. 22. O. Matzen: Sl. Matzen S. 34 flg.

2) A. VI Nr. 14, c. 54. 59. J. Valentiner: Geneal. Tab. über d. Faml. Valentiner Stamt. Graasten Kbg. Gundlach: Kiels Univ. Matr. S. 284—285. Michler: Nachtr. S. 24. Barfod: Danm. Gejstl. I Sp. 119. Jahrb. f. d. Landesk. VIII S. 314. Dansk Kirketid. 1850 Sp. 695 flg. Zeitschrift XII S. 318. Sønderj. Aarb. 1923 S. 202. Alberti: Leksk. Supplm. II S. 335 flg. Bricka: Biograf. Leksk. XVIII S. 204.

3) Ringenæs Kbg. J. Valentiner: Geneal. Tab. d. Faml. Valentiner Stamt.

Gammel Haderslev. I.

3) *Marie Valentiner.* F. Kristiansfeld 11/6 1850. † Bernburg 27/4 1853.[1])

4) **Otto Friedrich Valentiner.** F. Bernburg 29/3 1854. 28/5 1881 p.Kpl. Gl. Haderslev. 19/5 1882 Diakon Tønder, siden Sp. Sønderborg.

5) *Maximilian Ernst Viktor Valentiner.* F. Bernburg 15/9 1856. † Gl. Haderslev 3/10 1874. begr. sm. St. 7/10 s. A.

6) *Friedrich Wilhelm August Valentiner.* F. Bernburg 3/7 1858. Ejer af Ravnsberg, Frørup og Christiansminde, Kristiansfeld. † Schwartau 22/1 1927. ~ Frørup 10/6 1881 Bertha Anna Elisabeth Trummer. F. Frørup 13/3 1863. Datter af Propr. Frørup Johann Paul Andreas Trummer og Bertha Luise von Axen.[2])

7) *Helene Julie Emma Valentiner.* F. Coswig 22/2 1862. ~ Johannes Christian Jacobsen, Sp. Skjærbæk.

Foruden ovennævnte Søn virkede som p.Kpl. hos Provst Valentiner:

1) 1877—1878. Jens Jürgen Seneberg.[3]) F. Haderslev 13/7 1843. Søn af Bogtrykker Haderslev Heinrich Seneberg og Elisabeth Marie Rasmussen. stud. Haderslev 1866. cand. Kiel 1874 I 3 Kar. ord. 26/7 1876. p.Kpl. Kotzenbüll. ../10 1877 var han p.Kpl. her. 13/5 1879 Sp. Hooge. 16/1 1883 Sp. Skobøl (Schobüll). entl. 1/10 1911. 1911 Pr. R. Ø. 4 † Kiel 31/10 1913.

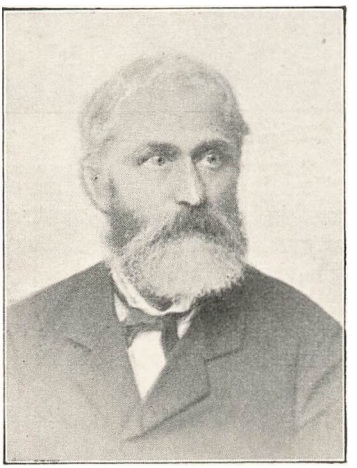

Pastor J. J. Seneberg.

~ Aabenraa 19/6 1879 *Eline Conradine Sophie Bruhn.* F. Aabenraa 15/6 1858. † Kiel 7/6 1914. 8 S. 4 Dtr. Datter af Teglværksejer Aabenraa Ludolph Conrad Bruhn og Anna Benedicte Dethlefsen.[4])

Børn 1) *Heinrich Ludolph Seneberg.* F. Hooge 26/3 1880. Apotheker U. S. A. † New York 22/12 1907. Ugift.

2) *Ludolph Conrad Seneberg.* F. Hooge 1/6 1881. Kbm. Berlin. Deltog i Verdenskrigen. † Lötzen, Østpreussen 21/12 1918 paa Hjemvejen fra Fronten. ~ 13/7 1908 Gertrud Thiemann.

3) *Karl Emil Seneberg.* F. Hooge 24/9 1882. Baurat Flensborg. ~ Hannover 10/7 1920 Käthe Marie Auguste Helene Westermann.

1) Kristiansfeld Brødremenigh. Kbg.

2) Stepping Personreg. Meddel. fra Frk. Valentiner, Sønderborg. B. Koerner: Hamb. Geschlechterb.

3) Fælleskilde for Pastor Seneberg og hans Familie: Meddel. fra Familien igennem Pastor emer. Bracker, Flensborg.

4) Haderslev & Aabenraa Kbg. Quellen & Forschung. VIII S. 79. Zeitschrift XII S. 336. XXV S. 291.

F. Hannover $^{18}/_{12}$ 1886. Datter af Kbm. Hannover Karl Westermann og Emma .....

4) *Otto Seneberg.* F. Skobøl $^{19}/_{10}$ 1884. Skibsofficer Hamburg. ~ Hamburg $^{28}/_{5}$ 1921 Anna Gustava Leineweber. F. Hamburg $^{28}/_{9}$ 1895. Datter af Malermester Hamburg Gustav Hermann Leineweber og Anna Friederike Wohlers.[1])

5) *Paul Knut Seneberg.* F. Skobøl $^{9}/_{1}$ 1886. Lærer Rødemis, Mildsted Sogn. Deltog i Verdenskrigen som Vicefeldwebel. Faldt ved Somme. † ../$_{7}$ 1916. ~ $^{18}/_{4}$ 1911 Margaretha Marie Augusta Appel. F. Hocholonn $^{28}/_{10}$ 1889. Datter af Møller Hocholonn Johannes Appel og Margaretha .....[2])

6) *Elisabeth Maria Seneberg.* F. Skobøl $^{25}/_{12}$ 1888. † Skobøl $^{7}/_{3}$ 1889.

7) *Jürgen Seneberg.* F. Skobøl $^{19}/_{9}$ 1890. Elev p. Tønder Semin. Gæstgiver Bergenhusen. ~ $^{22}/_{5}$ 1925 Maria Friedrichsen. F. Meggerdorf $^{16}/_{3}$ 1894. Datter af Gaardejer Meggerdorf Peter Friedrichsen og Anna Koll.

8) *Hans Christoph Seneberg.* F. Skobøl $^{24}/_{10}$ 1892. Forsikringsagent Achen. ~ Achen $^{29}/_{10}$ 1932 Frieda Mathilde Sophie Hildebrandt. F. Hamburg $^{26}/_{2}$ 1898. Datter af Rentier Hamburg Fritz August Rudolph Hildebrandt og Helene Emma Sophia Böhm.[3])

9) *Elisabeth Auguste Johanne Seneberg.* F. Skobøl $^{9}/_{10}$ 1894. Lærerinde Hamburg. ~ Brunsbüttelkoog $^{20}/_{7}$ 1917 Karl Friedrich Schneider. F. Køln $^{1}/_{3}$ 1892. Søn af Rentemester Richard Schneider og Sophie Decker. Studienassessor. † Rødemis $^{26}/_{2}$ 1921.

10) *Anna Benedicte Seneberg.* F. Skobøl $^{12}/_{2}$ 1897. Lærerinde Oestrum, Kr. Moers/Rhld. Ugift.

11) *Ernst Albert Seneberg.* F. Skobøl $^{23}/_{11}$ 1898. Driftsleder Papirfabrikken Cosel, Oderhofen, O.S. ~ Kandrzin $^{3}/_{7}$ 1928 Elvira Helene Natalie Zeibig. F. Poln. Rasselwitz, O. S. $^{30}/_{11}$ 1902. Datter af Revierförster Robert Zeibig og Helena .....

12) *Antonie Jacobine Marie Seneberg.* F. Skobøl $^{22}/_{5}$ 1901. Sygeplejerske Hamburg. Ugift.

p.Kpl. **2) ord. $^{28}/_{4}$ 1878—1883. Hans Clausen Fischer.** $^{28}/_{4}$ 1881 Diakon Løjt, siden Sp. Fjelstrup.

3) ord. $^{30}/_{8}$ 1882—1883. Hermann Heinrich Grønning. $^{27}/_{8}$ 1883 Sp. Udbjerg, siden Sp. Augustenborg.

17. $^{22}/_{8}$ 1893—1919. Hans Schlaikier Prahl.

Entl. $^{1}/_{7}$ 1919. Se Præst tyske Menighed Gl. Haderslev Nr. 1. Havde som Adj. min. eller Past. vic. flg.

1) ord. $^{11}/_{6}$ 1893—1894. Christian Friedrich Wilhelm Schumacher, senere cst. Sp. Uge, $^{23}/_{5}$ 1894 Sp. sm. St.

---

1) Hamburg Personreg.
2) Schwartz: Die Antheilnahme am Weltkriege S. 83.
3) Hamburg Personreg.

Gammel Haderslev. I.

2) **1894—1895. Karl Heinrich Andresen.** $^{20}/_{4}$ 1895 Diakon Løjt, siden Sp. Agerskov.

3) ord. $^{27}/_{7}$ **1895—1896. Carl Otto Ludwig Fischer.** $^{8}/_{6}$ 1896 Sp. Højrup.

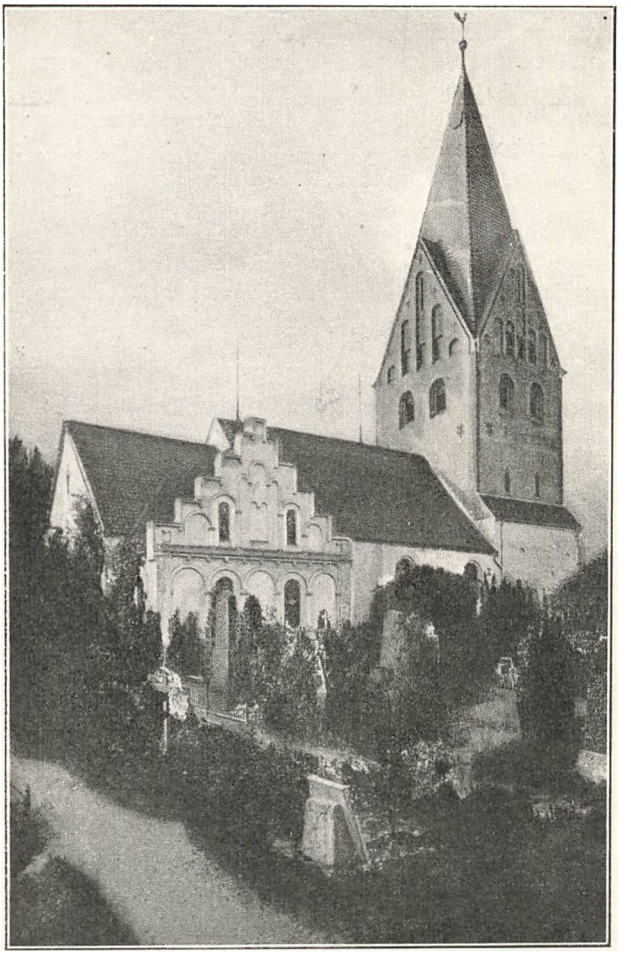

Gammel Haderslev Kirke efter 1912.

4) ord. $^{22}/_{11}$ **1896—1897. Peter Petersen Hoeck.** $^{28}/_{8}$ 1897 Sp. Kværs, siden Sp. Feldsted.

5) ord. $^{4}/_{7}$ **1897—1898. Hans Peter Marcus Bade.** $^{5}/_{3}$ 1898 Diakon Ullerup, siden Sp. Tyske Menigh. Aabenraa.

6) ord. $^{30}/_{5}$ **1898—1900. Peter Simonsen.** 1900 Sp. Oksenvad, siden Sp. Nr. Løgum.

Gammel Haderslev. I.

7) ord. **1900. Friedrich Carl Christian Weiland.** 19/11 1900 Sp. Emmerlev, siden Sp. Nustrup.

8) ord. 9/12 **1900—1905. Thomas Heinrich Matthiesen.** 3/3 (6/4) 1905 Sp. Spandet.

9) ord. 20/6 **1905—1908. Nikolai Jørgensen.** 1908 Hospitalspr. Haderslev, se II Præst Haderslev Domk. & Præst Haderslev Hospital Nr. 1.

10) ord. 21/7 **1907. Niels Hansen Møller.** inds. 22/11 1907 Sp. Visby.

11) ord. 30/6 **1913. Jürgen Christian Jürgensen.** 20/11 1913 Sp. Emmerlev.

12) ord. 2/11 **1913—1914. Johannes Kardel.** 27/4 1914 Sp. Asserballe.

13) ord. 30/8 **1914. Anton Elias Lorentzen.** 30/10 1914 Sp. Romø, siden Sp. Jordkjær.

14) ord. **191.—1918. Hans Friedrich Matthiesen.** 11/4 1918 Sp. Højrup.

15) **1918. Anders Nielsen Tange.** 28/8 1918 Sp. Ø. Linnet.

16) ord. 20/10 **1918. Karl Albert Brossmann.** 14/12 1918 Sp. Brøns.

18. 22/7 1920 cst.—1923. Jørgen Nissen.[1])

F. Gl. Haderslev 18/4 1861. Søn af Gaardejer Gl. Haderslev Thomas Nissen og Gertrud Marie Kikkenborg. stud. Odense 1880. cand. 18/1 1886 h. I. dim. *l. kat. l. 28/7 1886 Sp. Malt-Folding. ord. 20/10 s. A. 21/5 1892 Sp. Brørup-Lindknud. 1/1 1896 fraskiltes Lindknud og tillagdes i Stedet Holsted. 20/5 1899 Provst Malt-Andst-Slaugs Herr. 6/10 1904 R. af Db. 3/2 1910 Sp. Vemmelev-Hemmershøj. 22/7 1920 till. cst. Provst Haderslev Provsti. 15/6 1921 Sp. Gl. Haderslev. ../11 1922 Dbm. 9/5 1922 cst. Biskop De sønderjydske Landsdele. s. A. Medl. Kirkl. Udv. Udg. 1905: Kristelig Børnelærdom. 1919: Ti Levnedsløb. 1905 blev Bispestolen i Aalborg tilbudt ham, men han afslog at modtage den. Ved Genforeningsfesten blev det ham, der den 10/7 1920 i Tyrstrup Kirke holdt Takkegudstjenesten, da Danmarks Konge før-



Provst Jørgen Nissen.

[1]) Fælleskilde for Nr. 18: Meddelelse fra Provstinde Nissen, Haderslev.

Gammel Haderslev. I.

ste Gang siden 1864 holdt Kirkegang i det genvundne Land. Ved sin Død var han Grundtvigianernes Kandidat til Haderslev Bispestol og ventedes almindeligt at blive den foretrukne, dels som den, der selv var udgaaet af det sønderjydske Folk, dels paa Grund af den alm. Tillid og Agtelse, han fra alle Sider havde vundet sig ved sin Færd som Provst og constitueret Biskop hernede. † Haderslev $^{4}/_{1}$ 1923 af Sukkersyge. begr. Gl. Haderslev $^{10}/_{1}$ s. A.

~ Bjerring $^{2}/_{12}$ 1887 *Dorothea Pauline Lautrup.* F. Sdr. Bjert $^{5}/_{6}$ 1863. Bor i Haderslev. 8 S. 4 Dtr. Datter af Gaardejer Bjert Lars Lautrup og Frederikke Kirstine Hagen af Stepping-Frørup.[1])

Børn: 1) *Thomas Nissen.* F. Maltbæk $^{18}/_{9}$ 1888. Skovfoged Klelund Plantage. Repræsentant Kolding. Inkassator sm. St. ~ Bjert $^{17}/_{10}$ 1919 Elisabeth Moe. F. Skjern $^{18}/_{5}$ 1896. 1 Dtr. Datter af Sp. Bjert Otto Frits Moe og Benny Martine Rasmussen.[2])

2) *Gertrud Nissen.* F. Maltbæk $^{16}/_{11}$ 1889. Lærerinde. † Kbh. $^{28}/_{4}$ 1919. begr. Vemmelev $^{4}/_{5}$ s. A. Ugift.

3) *Margrethe Nissen.* F. Maltbæk $^{2}/_{4}$ 1891. 1 S. 1 Dtr. ~ $^{16}/_{11}$ 1918 Victor Georg Kühnel. F. Aarhus $^{9}/_{4}$ 1889. Søn af Arkitekt Aarhus Sophus Frederik Kühnel og Caroline Schaarup. Kunstmaler Haderslev.

4) *Bodil Nissen.* F. Maltbæk $^{14}/_{6}$ 1892. Husbestyrerinde Haderslev. Ugift.

5) *Else Nissen.* F. Brørup $^{5}/_{7}$ 1893. 1 Dtr. ~ Trinitatis K. Kbh. $^{28}/_{6}$ 1931 Oluf Kai Bjerrings. F. Kbh. $^{12}/_{11}$ 1885. Søn af Politibetjent Ole Larsen og Clara Jensine Andersen. Fuldmægtig Kbh. Magistrat.

6) *Anna Nissen.* F. Brørup $^{27}/_{1}$ 1895. Lærerinde Haderslev. Ugift.

7) *Elisabeth Nissen.* F. Brørup $^{27}/_{5}$1897. Lærerinde Haderslev. Ugift.

8) *Lars Christian Lautrup Nissen.* F. Brørup $^{11}/_{5}$ 1898. Blomsterhandler Odense. ~ Aarhus Domk. $^{1}/_{5}$ 1926 Karen Margrethe Nielsen. F. $^{13}/_{9}$ 1900. 2 B. Datter af Niels Jørgen Nielsen og Mariane Winther.

9) *Inger Nissen.* F. Brørup $^{5}/_{2}$ 1899. Forskolelærerinde Hjerndrup.

10) *Axel Nissen.* F. Brørup $^{22}/_{12}$ 1899. $^{16}/_{6}$ 1924 Ansat i Kbh. Politi. $^{1}/_{6}$ 1926 Politibetj. Sønderborg. $^{10}/_{7}$ s. A. Færdselsbetj. $^{1}/_{9}$ 1929 Politibetj. Padborg. $^{1}/_{6}$ 1933 Kriminalbetj. Padborg. ~ Holmens K. Kbh. $^{3}/_{8}$ 1928 Manna Andrea Laursen. F. Brande $^{7}/_{1}$ 1904. Datter af Gmd. & Bankdirekt. Laust Peder Laursen og Johanne Laurine Kristensen.[3])

---

[1]) Bjert Kbg. Præsteforen. Bl. 1923 S. 17, 24. Haderslev St. Landemodeakt 1923 S 15, 17. Sprogforen. Alman. 1924 S. 106 flg.

[2]) Bjert Kbg.

[3]) Chr. Gjerløw: Dansk Politistat I S. 608.

11) *Asbjørn Nissen.* F. Brørup $^{22}/_{12}$ 1899. (Tvillingbroder til Nr. 10). † Brørup $^{6}/_{11}$ 1901.

12) *Esther Nissen.* F. Brørup $^{24}/_{2}$ 1903. ~ Gl. Haderslev $^{22}/_{4}$ 1932 Gilbert Hans Peter Wulff. F. Stege $^{21}/_{5}$ 1894. Søn af Bagermester Stege Johan Carstens Wulff og Nina Erdman. Værkfører Kbh.

Hustrus Søster: 1) Anna Marie Lautrup. F. Bjert $^{21}/_{5}$ 1865. † Aarhus $^{9}/_{11}$ 1931. 5 S. 4 Dtr. ~ Hejls $^{26}/_{7}$ 1886 Christian Anton Jensen. F. Haderslev $^{28}/_{9}$ 1860. Søn af Kbm. Haderslev Jørgen Peter Jensen og Amalie Frederikke Skov. stud. Herlufsholm 1880. cand. $^{26}/_{1}$ 1886 l. dim. l. kat. h. $^{16}/_{6}$ 1886 Sp. Bjerring-Mammen. ord. $^{4}/_{8}$ s. A. $^{11}/_{6}$ 1894 Sp. Storring-Stjær-Galten. $^{27}/_{12}$ 1912 Provst Framlev-Sabro-V. Lisbjerg Herr. $^{26}/_{9}$ 1923 R. af Db. entl. $^{9}/_{3}$ 1931. Bor i Aarhus[1])

19. $^{20}/_{4}$ 1923. Christen Christensen Hjortkjær.[2])

F. Dybe $^{28}/_{8}$ 1869. Søn af Gmd. & Kbm. Christen Christensen og Jensine Christine Bechgaard. stud. Sorø 1889. cand. $^{16}/_{1}$ 1895 h. l. dim. l. kat. l. 1895 uord. Medhj. Østrup-Hjadstrup. $^{28}/_{8}$ 1895 p. Kpl. Stouby-Hornum. ord. Frue K. Kbh. $^{4}/_{9}$ s. A. $^{4}/_{1}$ 1898 Sp. Hjortlund-Kalvslund. $^{7}/_{6}$ 1902 Sp. Malt-Folding. $^{12}/_{1}$ 1905 Navneforandring fra Hjortkjær Christensen til Christensen Hjortkjær. $^{9}/_{6}$ 1910 Provst Malt-Andst-Slaugs Herr. $^{13}/_{10}$ 1913 Sp. Lyngby. $^{25}/_{9}$ 1918 R. af Db. $^{29}/_{7}$ 1921 Sp. Sommersted. $^{5}/_{1}$ 1923 cst. Provst Haderslev Provsti. $^{1}/_{4}$ 1923 Provst sm. St. $^{24}/_{4}$ 1923 Stiftsprovst Haderslev Stift. 1908 Best.medl. Præsteforen. 1911 Best.mdl. Alm. Dansk Præstekonvent. Efter Provst Nissens Død blev Hjortkjær opstillet som Grundtvigianernes Kandidat til Bispevalget og fik 429 Stemmer.

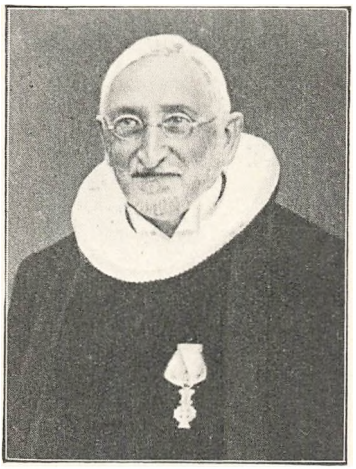

Stiftsprovst C. C. Hjortkjær.

~ St. Kathrine K. Hjørring $^{12}/_{1}$ 1898 *Johanne Schibbye.* F. Hjørring $^{15}/_{4}$ 1873. 3 S. 2 Dtr. Datter af Kbm. Hjørring Peter Anthon Matthias Schibbye og Margrethe Sophie Schmidt.[3])

---

[1]) Meddel. fra Provst C. A. Jensen, Aarhus. Leth & Wad: Herlufsholms Stud. II S. 298. S. Hennings: Herlufsholms Stud. S. 91. Kirkl. Haandbog. 1931 S. 277. Hauch-Fausbøll: De danske Ridderordn. S. 427.

[2]) Fælleskilde for Nr. 19: Meddel. fra Stiftsprovst Hjortkjær.

[3]) Soransk Tidsskr. V, 2 S. 248. Haderslev St. Landemodeakt 1923 S. 19. Kirkl. Haandb. 1931 S. 272. Hauch-Fausbøll: De danske Ridderordn. S. 404.

Gammel Haderslev. I.

Børn: 1) *Aage Christian Hjortkjær.* F. Hjortlund 8/9 1899. Gaardejer Vamdrup. ~ Askov 23/5 1924 Margrethe Lervad. F. Askov 30/7 1899. Datter af Husflidsskoleforst. Askov Anders Olesen Andersen Lervad og Else Marie Sørensen.

2) *Einar Peter Schibbye Hjortkjær.* F. Hjortlund 16/5 1901. Student. Forretningskorrespondent. † Afrika 3/3 1926. Ugift.

3) *Johanne Margrethe Hjortkjær.* F. Maltbæk 20/2 1903. ~ Gl. Haderslev 31/5 1925 Harald Andersen Lervad. F. Askov 4/2 1893. Søn af Husflidsskoleforst. Askov Anders Olesen Andersen Lervad og Else Marie Sørensen. Fabrikant Askov.

4) *Holger Hjortkjær.* F. Maltbæk 21/4 1906. cand. polyt. 2/2 1933.[1])

5) *Signe Hjortkjær.* F. Maltbæk 24/6 1907. Realeks. Haderslev 1924. Massøse Haderslev. Ugift.[2])

3. PRÆST TYSKE MENIGHED GL. HADERSLEV

1. 1920 cst.—1926. Hans Schlaikier Prahl. * [3])

F. Ø. Løgum Prgd. 30/3 1845. Søn af Sp. Gl. Haderslev Nr. 15 Hans Peter Prahl og Bothilla Cæcilie Schlaikier. stud. Wetzlar 1865. stud. i Halle, Berlin og Kiel. cand. Kiel 1872 I. 2 Kar. m. r. A. 1872 Lærer Stuhrske Pigeinst. Haderslev. ord. 17/11 1872 Adj. min. St. Johannes K. Altona. —../3 1873. s. A. Amanuensis hos Konsistorialraad Versmann. 26/9 1873 Sp. Mjolden. 16/12 1876 Sp. Møgeltønder. 30/3 1890 valgt, 13/5 s. A. udn. Sp. Egen, inds. 31/8 1890. Afskedsprædiken der 3/12 1893. 30/7 1893 valgt, 22/8 s. A. udn. Sp. Gl. Haderslev. inds. 17/12 1893. ../11 1893 till. Direkt. Nordsl. Pastoralsem. Haderslev. 1896 Lic. theol. h. c. Kiel. 1913 Pr. Kr. 3. entl. ../.. 1919 fra 1/7 s. A. Efter Genforeningen constitueredes han som Præst for de tysksprogede i Gl. Haderslev, hvilken Stilling han bestred, til han over 80 Aar gammel tog Afsked ../1 1926. Pastor Prahl var en fremragende Taler og Leder af Præsteuddannelsen i Haderslev. Som Saadan har han øvet en ikke ringe Indflydelse paa hele Kirke-



Pastor Hans Schlaikier Prahl.

1) Haderslev Latinsk. Aarsskr. 1923 S. 11.
2) Haderslev Latinsk. Aarsskr. 1923 S. 12. 1925 S. 8.
3) Fælleskilde for Nr. 1: Hauch-Fausbøll: Personalh. Saml. I S. 143 flg. Meddel. fra Pastor Fr. Prahl, Haderslev.

livet i Nordslesvig, da han fik megen Betydning for en hel Række af de unge Præster, der i Aarene mellem 1893 og Verdenskrigens Afslutning tog Præstegerningen op i de sønderjydske Menigheder. Han var Medlem af Komitéen, der udarbejdede den Ev.-luth. Salmebog for de dansktal. Menigh. i Nordslesvig og Medudgiver af Melodisamlingen dertil, et Arbejde, hvor han i mangt og meget i Sønderjylland har foregrebet det Arbejde, som Thomas Laub i det øvrige Land har gjort for at føre Kirkesangen tilbage til de gamle Stier. Som Præst var han meget afholdt ogsaa af sine danske Menighedsmedlemmer, ihvorvel han aldrig lagde Skjul paa sit afgjort tyske Sindelag. I mange Aar var han Formand for Børnehjemmet i Erlev og har gjort et stort og offervilligt Arbejde for Børnesagen i Sønderjylland. Paa Guldbryllupsdagen havde den ældste Datter Sølvbryllup og hendes Datter Bryllup. † Eckernførde 1/9 1930. begr. Gl. Haderslev 4/9 s. A.

~ Tønder 31/8 1880 *Gøncke Helene Lorenzen.* F. Kragebøl 5/12 1860. 6 S. 4 Dtr. Datter af Gaardejer, cand. theol. Lorenz Friedrich Gerhard Lorenzen og Christiane Volquardsen.[1])

Børn: 1) *Hans Peter Theodor Prahl.* F. Møgeltønder 20/7 1881. stud. Haderslev 1904. Dr. med. Berlin 19... Prakt. Læge Lübeck. Overlæge i den tyske Hær. Deltog i Verdenskrigen. Pr. Jernk. 2. ~ Haderslev 4/4 1911 Mathilde Friedericke Fuglsang. F. Haderslev 4/7 1887. 2 S. 1 Dtr. Datter af Maltfabrikant Haderslev, Kammerraad Peter Sophus Fuglsang og Maria Magdalene Martha Krause.[2])

2) *Hedwig Christiane Prahl.* F. Møgeltønder 22/11 1882. ~ Heinrich Asmus Langlo, Sp. Lysabild, nu Sp. Eckernførde.

3) *Maria Bothilla Cœcilia Elisabeth Prahl.* F. Møgeltønder 19/6 1884. † Møgeltønder 5/6 1886. begr. sm. St. 9/6 s. A.[3])

4) *Friedrich Immanuel Prahl.* F. Møgeltønder 25/12 1885. Sp. Haderslev Tyske Menighed, se der Nr. 2.

5) *Ernst Wilhelm Gerhard Prahl.* F. Møgeltønder 6/9 1887. Dr. Apotheker Flensborg. Deltog i Verdenskrigen. ~ 18.. Elisabeth Bentfeld. 2 S. 1 Dtr.[4])

6) *Otto Diedrich Christian Prahl.* F. Møgeltønder 30/11 1889. stud. Haderslev 1908. cand. jur. Referendar. Deltog i Verdenskrigen som Vicefeldwebel. Faldt. † Flandern 28/9 1917. Ugift.[5])

---

1) Ø. Løgum & Tønder Kbg. Egen Sogns Embedsbog. Zeitschrift XII S. 332 flg. XXV S. 270. Alberti: Leksk. Supplm. II S. 147. Sønderj. Aarb. 1923 S. 200. Tonnesen: Nordslesv. Kirkel. I S. 94. Præsteh. Saml. I S. 231 flg. Horstmann: Erinnerungen aus verlornem Land S. 132 flg. „Asylvennen" 1930 Hefte Nr. 8 & 9.

2) Møgeltønder Kbg. Haderslev Personreg. Quellen & Forschung. VIII S. 82. Schwartz: Die Antheilnahme am Weltkriege S. 82.

3) Møgeltønder Kbg.

4) Møgeltønder Kbg. Schwartz: Die Antheilnahme am Weltkriege S. 82.

5) Møgeltønder Kbg. Quellen & Forschung. VIII S. 90. Schwartz: Die Antheilnahme am Weltkriege S. 82.

Gammel Haderslev II

7) *Maria Prahl.* F. Guderup 12/5 1891. Bor i Gl. Haderslev. Ugift.[1])

8) *Herman Ludwig Georg Prahl.* F. Guderup 20/11 1892. Landmand. Deltog i Verdenskrigen. Faldt. † Wytschendt 25/4 1918. Ugift.[2])

9) *Gottfried Carsten Erich Prahl.* F. Gl. Haderslev 28/7 1894. Landmand. Deltog i Verdenskrigen som Underofficer. Pr. Jernk. 2. Bor i Haderslev. Ugift.[3])

10) *Anna Helene Elisabeth Prahl.* F. Gl. Haderslev 2/10 1897. Bor i Gl Haderslev. Ugift.

2. ../1 1926—1932. Jørgen August Andersen.[4])

F. Skjelbæk, Tinglev 10/5 1863. Søn af Gmd. Skjelbæk Jes Peter Andersen og Adeline Frederikke Callesen. stud. Haderslev 1884. cand. Kiel 1889. I 2 Kar. m. A. ord. 1/12 1889 Adj. min. Nustrup. 4/12 1890 Sp. Rejsby. 17/3 1895 valgt, 10/4 1895 udn. Diakon Haderslev. inds. 21/4 s. A. 24/6 1907 Sp. Moltrup-Bjerning. inds. 11/8 s. A. Bekr. 1/9 1920. Stillede sig til Genvalg, men blev paa Grund af sit udpræget tyske Sindelag ../12 1920 stemt bort med 140 Ja mod 140 Nej. entl. ../3 1921. Levede derefter uden Embede i Haderslev til han af den danske Regering ansattes som Præst for den tyske Menighed i Gl. Haderslev m. fl. Sogne. entl. 1932. † Gl. Haderslev 9/6 1933. begr. sm. St. 13/6 s. A.

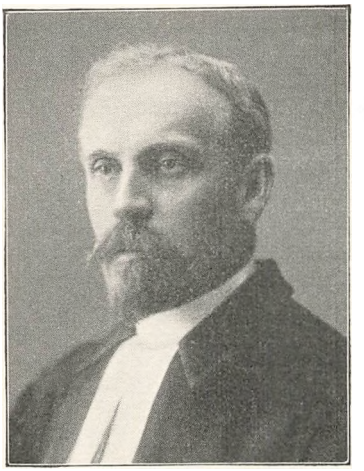

Pastor J. A. Andersen.

~ Mildsted 28/1 1891 *Anna Dorothea Hansen.* F. Rødemis, Mildsted Sogn 31/3 1872. 3 S. 2 Dtr. Datter af Gmd. Rødemis Hans Thomsen Hansen og Anna Kathrine Krey.[5])

Børn: 1) *Anna Frederikke Sophie Andersen.* F. Rejsby 10/7 1894. Lærerinde i Tyskland. Ugift.[6])

---

1) Egen Kbg.
2) Egen Kbg. Quellen & Forschung. VIII S. 102. Schwartz: Die Antheilnahme am Weltkriege S. 82.
3) Schwartz: Die Antheilnahme am Weltkriege S. 82.
4) Fælleskilde for Nr. 2: Meddel. fra Fru Pastor Andersen, Haderslev.
5) Tinglev & Mildsted Kbg. Quellen & Forschung. VIII S. 83. Zeitschrift XXV S. 270. Sønderj. Aarb. 1923 S. 189 flg. Tonnesen: Nordslesv. Kirkel. I S. 88. Haderslev St. Landemodeakt 1923 S. 18. Præsteforen. Bl. 1921 S. 12. Sønderj. Aarb. 1926 S. 293.
6) Rejsby Kbg.

Gammel Haderslev II.

2) *Hans Thomsen Andersen.* F. Haderslev 19/9 1895. stud. Haderslev 1914. stud. theol. Deltog i Verdenskrigen som Løjtn. af. Res. ved 86' Inf.reg. Faldt. † Thelus 16/10 1915.[1])

3) *Peter Friedrich Karl Andersen.* F. Haderslev 17/9 1897. † Haderslev 16/6 1903.[2])

4) *Ellen Johanne Krey Andersen.* F. Haderslev 5/1 1899. 2 S. ~ Haderslev 11/6 1924 Adolph Heinrich Jürgensen. F. Haderslev 23/10 1896. Søn af Tømrermester Haderslev Jürgen Jürgensen og Friedericke Margrethe Wilhelmine Jacobsen. stud. Haderslev 1914. Diplomingeniør Berlin.[3])

5) *Fritz Christian Andersen.* F. Haderslev 6/7 1901. Ingeniør Berlin. ~ Gl. Haderslev 17/4 1933 Marianne Albertine Elwert. F. Flensborg 12/3 1904. Datter af Malermester Flensborg Peter Daniel Johann Heinrich Elwert og Marie Caroline Christine Negle.[4])

Hustrus Broder: 1) Johannes August Hansen. F. Rødemis, Mildsted 8/4 1867. cand. ../2 1892. ord. 8/1 1893 Hjælpepr. Føhr St. Nikolai K. 20/7 1893 valgt, 31/8 s. A. udn. Sp. Simonsberg. 3/8 1895 valgt, 3/9 s. A. udn. II Comp. Føhr St. Johannes K. Bor i Nieblum. ~ 18.. Emmy Rohard. F. Nortorf 18...[5])

Derefter blev Sognepræsten for den tyske Menighed i Haderslev till. cst. som tysk Pr. Gl. Haderslev.

---

4. SP. HOPTRUP.

Kirken, St. Nikolai K. er meget gammel. (12-13 Aarh.). Præstegaarden laa tidligere i Mastrup. Den nuværende i Hoptrup er opført 1786.

Trykte Fælleskilder som for Gammel Haderslev. Hoptrup Sogns Kirkebøger fra 1700. Hoptrup Personregister 1886—1924.

1. 12..—1288. Jacob.

Uden pavelig Dispensation havde denne Mand, der som Anerkendelse af sin Lærdom var Dr. decret. oppebaaret Indtægterne af 3 Sognekald, nemlig foruden dette Jerne og Bryndum i Ribe Stift; da denne Misbrug blev paatalt, nedlagde han 1288 alle tre Embeder. Men da han frivilligt havde resigneret, blev han, fordi han havde brugt Pengene „ut inuenires scientie margaritam" (til at finde Kundskabens Perle) fritaget baade for at aflægge videre Regnskab og for videre Tiltale i denne Sag.[6])

---

1) Haderslev Personreg. Quellen & Forschung. VIII S. 92, 156. Schwartz: Die Antheilnahme am Weltkr. S. 72.
2) Haderslev Personreg.
3) Haderslev Personreg. Quellen & Forschung. VIII S. 92.
4) Haderslev Personreg. Quellen & Forschung. VIII S. 108.
5) Meddel. fra Pastor Joh. Hansen, Nieblum. Zeitschrift XXV S.287.
6) Kirkehist. Saml. 2 Rk. III S. 383 flg.

Hoptrup.

2. 14.. Ketel Iversen.
Var her ca. 1456[1])

3. 14.. Oluf Petersen.
Var 1483 Vicepræpositus i Haderslev. Till. Præst og Kpl. Haderslev. 148. Provst Haderslev (Nr. 19). † 149.. $^{10}/_{2}$ 1493 blev Hoptrup Anneks til Provsten i Barwith Syssel (Haderslev), der da holdt Kpl. til at forrette Gudstjenesten her[2])

4. $^{20}/_{4}$ 1499. Christopher Nielsen (Nikolai).
Udnævnes af Provst Johannes Bossen.[3])

5. 15.. Berthold.
† 1527.[4])

6. 1527—1571. Noie Noiesen.
† 1571.
~ ..... Mindst 2 S.[5])
Børn: 1) *Simon Hoptrup.* F. Hoptrup 15.., ca. 1550 Adj. min. cum. spe succ. her. Se Eftm.
2) *Noa Hoptrup.* F. Hoptrup 15... stud. Haderslev 1548. imm. Rostock $^{1}/_{5}$ s. A.[6])

7. 1571—ca. 1580. Simon Hoptrup.[7])
F. Hoptrup 15... Form. Søn. stud. Haderslev 1545. imm. Rostock $^{27}/_{4}$ s. A. ca. 1550 Adj. min. cum. spe succ. her. Ingen turde stjæle fra ham. Han var nemlig til sin Tid en mærkelig Mand, som „(dog ikke med Fandens Kunst)" kunde mane. † ca. 1580.
~ ..... Mindst 4 S. Maaske Datter af Sp. Nustrup Marquard Friis.[8])
Børn: 1) *Wolfgang Simonsen.* F. Hoptrup 15... stud. Haderslev 1575. imm. Rostock ../4 s. A. 1579 Quartus Haderslev. † Haderslev 1586. begr. $^{22}/_{11}$ 1586.[9])
2) *Noa Simonsen.* F. Hoptrup 15.., Sp. her, se Eftm.
3) *Markus Simonsen.* F. Hoptrup 15.. Archidiakon Tønder.
4) *Ditlev Simonsen From.* F. Hoptrup 15.., Sp. Nustrup.

8. ca. 1580—1607. Noa Simonsen.
F. Hoptrup 15.. Form. Søn. stud. Haderslev 1576. imm. Rostock ../3 s. A. † Hoptrup 1607. begr. sm. St. $^{13}/_{8}$ s. A.

---

[1]) Rhode: Haderslev Amt S. 324.
[2]) Verein f. Kirchengesch. 2 Rk. VI S. 350.
[3]) Verein f. Kirchengesch. 2 Rk. VI S. 350.
[4]) Kirkeh. Saml. 3 Rk. I S. 73.
[5]) Personalhist. Tidsskr. 7 Rk. VI S. 136.
[6]) Quellen & Forschungen VIII S. 27.
[7]) Fælleskilder for Nr. 7: Quellen & Forchungen VIII. Personalhist. Tidsskr. 7 Rk. VI S. 136.
[8]) Verein f. Kirchengesch. 2 Rk. VII S. 501. Rhode: Haderslev Amt S. 327.
[9]) Lautrup: Hadersleben S. 82.

~ 15.. ..... *Jørgensdatter Boye.* F. 15.. Mindst 1 S. Datter af I Slotspræst Haderslev Nr. 6 Jørgen Lorentzen Boye og Sara Hansdatter Meiger.[1]) Hoptrup.

Søn: 1) *Simon Noasen.* F. Hoptrup 15.. Sp. her, se Eftm.

9. 1607—1612. Simon Noasen.[2])

F. Hoptrup 15.. Form. Søn. imm. Kbh. Kommunit. matr. 1607. ord. $^{16}/_{12}$ 1607. Det fortælles, at han under Uddelingen af Nadveren



Hoptrup Kirke.

Mariæ Bebudelsesdag 1609 havde Hallucinationer. † Hoptrup ../8 1612. begr. sm. St. $^{11}/_{8}$ s. A.

~ ..... M. 1 Dtr.[3])

Hun ~ 2) *Andreas Nielsen Dall,* Sp. her, se Eftm.

Børn: 1) ..... *Simonsdatter.* D. Hoptrup $^{16}/_{2}$ 1609.

10. 1612—1655. Andreas Nielsen Dall.[4])

F. Hejls 15.. Søn af Sp. Hejls-Vejstrup Niels Dall. stud. Haderslev 1605. imm. Rostock ../5 s. A. † Hoptrup 1655.

---

1) Aastrup Kbg. Quellen & Forschung. VIII S. 28 flg. Rhode: Haderslev Amt S. 327. Sønderj. Aarb. 1929. S. 159 flg. Verein f. Schlesw.-Holst. Kirchengesch. 2 Rk. VII S. 501. Personalhist. Tidsskr. 7 Rk. VI S. 136.

2) Fælleskilde for Nr. 9: Aastrup Kbg.

3) Rørdam: Hist. Saml. & Stud. III 358. Rhode: Haderslev Amt S. 327. Verein f. Kirchengesch. 2 Rk. VII S. 501.

4) Fælleskilde for Nr. 10: Quellen & Forschung. VIII.

Hoptrup.

~ 161. ..... Mindst 2 S. 1 Dtr. Form. Enke.[1])

Børn: 1) *Simon Andersen Dall.* F. Hoptrup 16.. stud. Haderslev 1638. imm. Kbh. 3/12 s. A. ca. 1640 Quintus Haderslev. † Haderslev 1656.[2])

2) *Nicolaus Andersen Dall.* F. Hoptrup 16.. stud. Haderslev 1652. imm. Rostock 6/6 s. A. imm. Kbh. /7 s. A. Angives at have været Sp. Nustrup, men det beror sikkert paa en Forveksling med Farbroderen Niels Nielsen Dall.[3])



Hoptrup Kirke indvendig

3) ..... *Andersdatter Dall.* F. Hoptrup 16.. ~ Mathias Christensen Bruun, Sp. her, se Eftm.

11. 1655—1673. Matthias Christensen Bruun.

F. Skodborg 16.. Søn af Sp. Skodborg Christen Jespersen Bruun. stud. Odense 1648. † Hoptrup 1673.

~ 1) 16.. ..... *Andersdatter Dall.* F. Hoptrup 16.. Form. Datter. 2) 16.. *Rebecka Tobiasdatter von Rehefeld.* F. Kitscher, Meissen 16.. Datter af Sp. Kitscher Tobias von Rehefeld og Martha Aleksandersdatter Klotz. Med een eller begge mindst 1 S. 2 Dtr.[4])

Børn: 1) *Anna Maria Matthiasdatter Bruun.* F. Hoptrup 16.. ~ 1) Peter Johansen Mayland, 1672 Adj. min. cum spe succ. her, se Eftm. 2) Morten Nissen, Sp. Skærbæk.

2) *Margrethe Øllegaard Mathiasdatter Bruun.* F. Hoptrup 16.. 3 B. Mindst 1 S. ~ 1688 Daniel Petersen Runge. F. Gettorf 5/6

---

1) Rhode: Haderslev Amt S. 327. Jensen: Saml. II S. 282. Verein f. Kirchengesch. 2 Rk. VII S. 501.

2) Birket-Smith: Kbh. Univ. Matr. I S. 148. Personalhist. Tidsskr. 7 Rk. VI S. 141.

3) Birket-Smith: Kbh. Univ. Matr. I S. 238.

4) Jensen: Saml. II S. 82. Birket-Smith: Kbh. Univ. Matr. I S. 211. Rhode: Haderslev Amt S. 327.

1645. Søn af Sp. Gettorf Mag. Peter Runge og Dorothea Daniels- Hoptrup.
datter Bruus. 1686 Amtsskriver Hütten. 15/8 1691 Overfører Lolland-Falster og Skovrider i det ene Skovriderberidt i Nykjøbing Amt. † Nykjøbing 7/10 1727. begr. sm. St. 24/10 s. A.[1])

3) *Christian Mathiesen Bruun.* F. Hoptrup 16.. Boede i Mastrup. Var 1700 Fadder i Skærbæk. ~ ..... m. 1 S.[2])

Hustrus Broder: Bonaventura von Rehefeld, Generalsuperintendent Slesvig, se der Nr. 58. Slægt se der.

12. 1673—1698. Peter Johansen Mayland.

F. Løgumkloster 16.. Søn af Husfoged og Tingskriver, Ejer af Løgumkloster Mølle Johan Johansen Mayland og Catharina Wind. Stud. Rostock 1663. 1672 Adj. min. cum spe succ. Hoptrup. Ord. 3/11 s. A. † Hoptrup 8/2 1698.

~ 21/4 1675 *Anna Maria Matthiasdatter Bruun.* F. Hoptrup 16.. Mindst 1 S. 1 Dtr. Form. Datter.[3])

Hun ~ 2) *Morten Nissen,* Sp. Skærbæk.

Børn: 1) *Johann Petersen Meyland.* F. Hoptrup 1677. 1698 Adj. min. cum spe succ. her, se Eftm.

2) *Rebecka Petersdatter Mayland.* F. Hoptrup 16.. (Kaldes den yngste Datter). Mindst 1 S. ~ Ødis 4/8 1701 Andreas From. 16.. Forpagter Korselitze. 16.. Konsumptionsforvalter paa Falster. 17.. Byfoged Nysted. † Nysted 1733.[4])

Søster: 1) Elisabeth Hansdatter Mayland. ~ Johannes Petersen Fabricius, Sp. Varnæs.

13. 8/2 1698—1742. Johann Petersen Meyland.

F. Hoptrup 1677. Form. Søn. stud. Haderslev 1695. imm. Kiel 3/5 s. A. 1698 Adj. min. cum spe succ. Hoptrup. † Hoptrup 1/8 1742. begr. sm. St. 8(9)/8 s. A.

~ 1) 169. *Inger Margrethe Petersdatter von Hameln.* F. Horsens 16.. † Hoptrup /10 1707. begr. sm. St. 18/10 s. A. 3 S. 4 Dtr. Datter af Borgmester Horsens, Ejer af Solkjær & kgl. Inspekt. Dueholms Amt Peter Hansen Hameln og Ane Margrethe Benfeld.

2) Havervad 23/10 1708 *Elsebeth Christine Mathiasdatter Lange.* F. Havervad, Brøns 10/3 1686. † Kliplev 20/3 1773, begr. sm. St. 25/3 s. A. 6 S. 5 Dtr. Datter af Herredsfoged Hvidding Herred Mathias Lange og Elsebe Andersdatter Ambders.[5])

Børn: I 1) *Peter Johansen Meyland.* D. Hoptrup 5/9 1700. Sp. Varnæs.

---

[1]) Giessing: Jubelærere III S. 272. Grandjean: Forstembedsmænd 1660—1790 S. 56 flg.

[2]) Skærbæk Kbg.

[3]) Jensen: Saml. II S. 282. Rhode: Haderslev Amt S. 327 flg. Personalhist. Tidsskr. 6 Rk. V S. 136.

[4]) Ødis Kirkebog. Lolland-Falsterske Aarbøger III S. 63, 78.

[5]) Aastrup, Brøns & Kliplev Kbg. Quellen & Forschung. VIII S. 40. Gundlach: Kiels Univ. Matr. S. 44. Rhode: Haderslev Amt S. 328.

Hoptrup. 2) *Anna Christine Johansdatter Meyland.* F. Hoptrup ../9 1701. † Hoptrup 14/3 1777. begr. sm. St. 25/3 s. A. 2 S. 6 Dtr. ~ Hoptrup 23/9 1728 Mathias Christiansen Bruun. F. Mastrup 1694. Søn af Bonde Mastrup Christian Mathiesen Bruun af Hoptrup Nr. 11 (se foran S. 33) og ..... Bonde Mastrup. † Mastrup 1/5 1746. begr. Hoptrup 12/5 s. A. ~ 1) Hoptrup 1/8 1715 Dorothea Elisabeth Marcusdatter Høeg. F. Hovgaard 16.. † Mastrup 28/4 1716. Datter af Ejer af Hovgaard Marcus Høeg og Catharina Drewitz. 2) Hoptrup 7/10 1717 Sophie Amalie Fleckenberg. F. 16.. † Mastrup ../12 1724. begr. Hoptrup 13/12 s. A.

3) *Mathias Johansen Meyland.* F. Hoptrup 170. † Hoptrup ../2 1703. begr. sm. St. 7/2 s. A.

4) *Jens Christian Johansen Meyland.* F. Hoptrup ../11 1704. 1734 Sagfører Haderslev. 17.. Amtsfiscal Haderslev. 28/9 1753 Borgmester sm. St. † Haderslev 2/6 1757. Vist ugift.[1])

5) *Anna Hedwig Johansdatter Meyland.* F. Hoptrup 170. † Hoptrup ../11 1707. begr. sm. St. 4/12 s. A.

6) *Hanna Maria Johansdatter Meyland.* Fremst. Hoptrup 20/1 1706.

7) *Rebecka Maria Johansdatter Meyland.* Fremst. Hoptrup 10/3 1707. † Hoptrup ../6 1709. begr. sm. St. 18/6 s. A.

II. 8) *Mathias Johansen Meyland.* F. Hoptrup ../10 1709. † Hoptrup ../11 s. A. begr. sm. St. 6/11 s. A.

9) *Inger Margrethe Johansdatter Meyland.* D. Hoptrup 29/10 1710. † Hoptrup 5/3 1794. begr. sm. St. 12/3 s. A. 5 S. 3 Dtr. ~ 17.. Christopher Lindenhan. F. Haderslev 23/11 1707. Søn af Kbm. Haderslev Hans Tobiesen Lindenhan og Sophia Maria Christophersdatter Schrøder af Vonsbæk Nr. 8. Advokat Haderslev. † Haderslev 19/10 1772. begr. sm. St. 27/10 s. A.[2])

10) *Elsebeth Johansdatter Meyland.* F. Hoptrup 1713. † Augustenborg 24/1 1783. 2 S. 2 Dtr. ~ Augustenborg 26/7 1748 Christian August Steingaard. F. 1713. Søn af Landfoged Nicolai Steingaard og Margrethe Dorothea ..... Husfoged Augustenborg. † Augustenborg 30/10 1786. begr. Ketting 5/11 s. A.[3])

11) *Margrethe Øllegaard Johansdatter Meyland.* Fremst. Hoptrup 23/1 1715. ~ *Niels Johansen Klincker.* 11/1 1740 Adj. min. cum spe succ. her, se Eftm.

12) *Mathias Johansen Meyland.* F. Hoptrup 30/1 1717, Sp. Fjelstrup.

13) *Johann Christian Johansen Meyland.* Fremst. Hoptrup 31/5 1719.

---

1) Rhode: Haderslev Amt S. 328. Achelis: Haderslev i gl. Dage II S. 444, 448. Personalh. Tidsskr. 9 Rk. V S. 141.

2) Haderslev & Kliplev Kbg. Hauch-Fausbøll: Slesv. Kbg.uddr. S. 166. Rhode: Haderslev Amt S. 328.

3) Augustenborg, Ketting & Kliplev Kbg. Rhode: Haderslev Amt S. 328.

14) *Johann Christian Johansen Meyland.* Fremst. Hoptrup $^{12}/_{5}$ 1722. Sp. Ø. Løgum. Hoptrup.

15) *Sophia Elisabeth (Catharina) Johansdatter Meyland.* Fremst. Hoptrup $^{6}/_{5}$ 1723. † før 1773. 4 Dtr. ~ Augustenborg $^{5}/_{10}$ 1759 Andreas Petersen. F. 1720. Kgl. „Hegereiter" paa Als. † Nygaard, Egen Sogn $^{2}/_{10}$ 1784. begr. Egen $^{6}/_{10}$ s. A. ~ 1) Almind $^{10}/_{8}$ 1758 Dorothea Catharina Risom. D. Dons Mølle $^{5}/_{7}$ 1735. † Dons Mølle ../$_{10}$ 1758. begr. sm. St. $^{23}/_{10}$ s. A. Datter af Møller Christian Risom og Anna Pedersdatter. — ~ 3) 17.. Cathrine Dorothea Pedersdatter

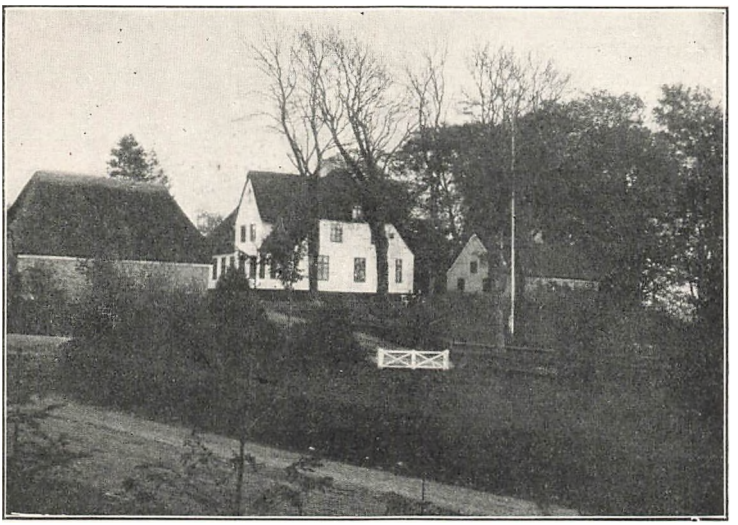

Hoptrup Præstegaard.

Juul. D. Assens $^{30}/_{6}$ 1726. † $^{6}/_{5}$ 1805. Mindst 2 Dtr. Datter af Res. Kpl. Assens-Kærum Peder Juul og Birthe Jacobsdatter Fugl.[1])

Hun ~ 1) Peder Nikolai Ibsen, Res. Kpl. Ulkebøl.

16) *Christian Friedrich Johansen Meyland.* Fremst. Hoptrup $^{24}/_{9}$ 1724. † Ø. Løgum $^{3}/_{5}$ 1760. begr. Hoptrup $^{14}/_{5}$ s. A. Ugift.[2])

17) *Dorothea Johansdatter Meyland.* F. Hoptrup ../$_{12}$ 1727. Vist forlovet eller ~ Henrich Andreasen Lange, Sp. Skodborg.

18) *Martinus Johansen Meyland.* F. Hoptrup 17.. † Hoptrup ../$_{3}$ 1729. begr. sm. St. $^{11}/_{3}$ s. A.

II. Hustrus Brødre: 1) Andreas Mathiesen Lange, Sp. Halk, se der Nr. 12.

2) Christian Friedrich Lange, Diakon Aabenraa.

---

[1]) Augustenborg, Egen, Kliplev, Alminde & Svenstrup Kbg.
[2]) Ø. Løgum Kbg.

Hoptrup. **14. 1742—1761. Niels (Nicolai) Johansen Klincker.**

F. Oksbøl $^{15}/_{2}$ 1701. Søn af Sp. Oksbøl Johan Bugislaus Nielsen Klincker og Anna Marie Lauridsdatter Harboe. imm. Halle 17.. cand. Haderslev 1737. $^{11}/_{1}$ 1740 Adj. min. cum spe succ. Hoptrup. En Israelit, i hvis Mund ikke blev funden Falskhed. † Hoptrup $^{29}/_{5}$ 1761. begr. sm. St. $^{9}/_{6}$ s. A. ~ Hoptrup $^{10}/_{6}$ 1740 *Margrethe Øllegaard Johansdatter Meyland.* Fremst. Hoptrup $^{23}/_{1}$ 1715. † Hoptrup $^{14}/_{1}$ 1793. begr. sm. St. $^{22}/_{1}$ s. A. 5 S. 2 Dtr. Form. Datter.[1])

Børn: 1) *Johann Nielsen Klincker.* F. Hoptrup $^{5}/_{4}$ 1741, Sp. Kliplev.

2) *Johann Christian Nielsen Klincker.* Fremst. Hoptrup $^{28}/_{2}$ 1743. Sp. Varnæs.

3) *Nicolai Nielsen Klincker.* F. Hoptrup $^{26}/_{3}$ 1748. † Hoptrup $^{8}/_{10}$ s. A. begr. sm. St. $^{13}/_{10}$ s. A.

4) *Nikolai Nielsen Klincker.* F. Hoptrup $^{4}/_{3}$ 1750. Guldsmed i Vestindien.[2])

5) *Anna Marie Nielsdatter Klincker.* F. Hoptrup $^{6}/_{9}$1745. ~ Johann Quedensen Harboe, Sp. Hoptrup, se Eftm.

6) *Elisabeth Christina Nielsdatter Klincker.* F. Hoptrup $^{26}/_{12}$ 1753. † Kliplev $^{27}/_{6}$ 1822. begr. sm. St. $^{5}/_{7}$ s. A. Ugift.[3])

7) *Peter Mathias Nielsen Klincker.* F. Hoptrup $^{17}/_{3}$ 1757. Toldkontrollør. † Sønderborg $^{11}/_{3}$ 1835. begr. sm. St. $^{17}/_{3}$ s. A. ~ 178. Maria Elisabeth Rübe. F. Toldsted, Jordkjær $^{24}/_{1}$ 1762. † Gl. Haderslev $^{24}/_{3}$ 1841. begr. sm. St. $^{31}/_{3}$ s. A. Ægteskabet blev opløst. 1 S. 1 Dtr. Datter af Tolder Toldsted Johann Georg Rübe og Maren Petersen.[4])

Fik som Adj. min. $^{12}/_{9}$ 1760 **Jørgen Hansen,** siden Sp. Aller-Taps.

15. $^{17}/_{7}$ 1761—1788. Johann Quedensen Harboe.

F. Vesterland, Føhr $^{2}/_{2}$ 1732. Søn af Sp. Vesterland (St. Laurentii K.) Philip Quedens og Johanne Johansdatter Harboe. stud. Slesvig 1752. imm. Rostock s. A. imm. Wittenberg 176. Huslærer Kbh. 175. imm. Kbh. $^{13}/_{10}$ 1757. cand. Kbh. 17.. ord. 1761. † Hoptrup $^{1}/_{12}$ 1788. begr. sm. St. $^{9}/_{12}$ s. A. ~ Hoptrup $^{1}/_{7}$ 1762 *Anna Marie Nielsdatter Klincker.* F. Hoptrup $^{6}/_{9}$ 1745. † Haderslev $^{25}/_{10}$ 1826. begr. Hoptrup $^{2}/_{11}$ s. A. 3 S. 5 Dtr. Form. Datter.[5])

Børn: 1) *Johanne Margrethe Johansdatter Harboe.* F. Hoptrup $^{25}/_{5}$ 1764. Levede 1826. ~ 17.. Poul Hansen Høyer. F. Keitum

---

1) A. XVIII Nr. 1518. Kliplev Kbg. Jensen: Saml. II S. 282. Rhode: Haderslev Amt S. 328 flg. Personalh. Tidsskr. 8 Rk. IV S. 342.

2) Giessing: Jubellær. II, 2 S. 260, Stamt.

3) Kliplev Kbg. Giessing: Jubellær. II, 2 S. 260 Stamt.

4) Sønderborg & Jordkjær Kbg. Giessing: Jubellær. II, 2 S. 260 Stamt.

5) A. XVIII Nr. 1518. Haderslev Kbg. Jensen: Saml. II S. 282. Birket-Smith: Kbh. Univ. Matr. III S. 173. Rhode: Haderslev Amt S. 329 flg. Giessing: Jubellær. II, 2 S. 260 Stamt. III. Personalh. Tidsskr. 8 Rk. IV S. 253.

Hoptrup.

$^{30}/_{12}$ 1752. Søn af Sp. Keitum Johann Petersen Høyer og Anna Margaretha Poulsdatter Høyer. imm. Kiel $^{17}/_{10}$ 1772. cand. Gott. 1779. 1780 Sp. Grøde. ord. $^{28}/_{11}$ s. A. $^{13}/_{10}$ 1786 Sp. Vanderup. inds. $^{28}/_{5}$ 1787. † Vanderup $^{17}/_{1}$ 1817. begr. sm. St. $^{26}/_{1}$ s. A.[1])

2) *Maria Johansdatter Harboe.* F. Hoptrup $^{11}/_{10}$ 1766. † Ribe $^{22}/_{4}$ 1844. begr. sm. St. $^{27}/_{4}$ s. A. 2 S. ~ $^{2}/_{10}$ 1795 Johann Høyer Quedens. F. St. Laurentii Sogn Føhr 1760. Søn af Sp. St. Laurentii K. Føhr Christian Carl Philipsen Quedens og Botilla Poulsdatter Høyer. stud. Tønder 1781. imm. Kbh. $^{11}/_{1}$ s. A. cand. Gott. 1791. $^{11}/_{5}$ 1795 valgt Sp. Klanksbøl. ord. Sdr. Brarup $^{24}/_{7}$ 1795. inds. $^{7}/_{9}$ s. A. † Klanksbøl $^{10}/_{2}$ 1833. begr. sm. St. $^{19}/_{2}$ s. A.[2])

3) *Philip Johansen Quedensen Harboe.* F. Hoptrup $^{7}/_{2}$ 1769. stud. Haderslev 1790. imm. Kbh. $^{25}/_{4}$ 1790. $^{27}/_{4}$ 1808 Sekondløjtn. $^{21}/_{9}$ 1811 Premierløjtn. entl. $^{6}/_{5}$ 1812. † Hoptrup $^{10}/_{12}$ 1819. begr. sm. St. $^{19}/_{12}$ s. A. ~ 17.. Anna Maria Hjermiin. F. Hammer 1766. † Aabenraa $^{15}/_{5}$ 1848. begr. sm. St. $^{20}/_{5}$ s. A. 1 S. Datter af Sp. Hammer-Lundby Peder Andersen Hjermiin og Anna Marie Sanddrue.[3])

4) *Nicoline Øllegaard Johansdatter Harboe.* F. Hoptrup $^{1}/_{8}$ 1771. † før 1826. m. 1 Dtr. ~ 17.. Asmus Schou. Lærer i Erfde. Skolelærer & Organist Hasmohr.[4])

5) *Nicolai Ludwig Quedensen Harboe.* F. Hoptrup $^{14}/_{4}$ 1774. Toldbetjent Roskilde. † Roskilde $^{28}/_{7}$ 1835. ~ Køge $^{19}/_{10}$ 1799 Maren Nyborg Andersen. F. Køge $^{12}/_{2}$ 1779. † Kbh. $^{29}/_{12}$ 1840. Datter af Borger Køge Otto Christian Andersen og Cathrine Nicolaisdatter.[5])

6) *Anna Maria Johansdatter Harboe.* F. Hoptrup $^{17}/_{8}$ 1776. † Ensted $^{3}/_{10}$ 1819 m. p. (druknede sig i Brønden). begr. Ensted $^{5}/_{10}$ s. A. uden Sang og Klang i et Hjørne af Kirkegaarden. 1 S. 1 Dtr. ~ 1) Ensted $^{3}/_{8}$ 1811 Nicolai Peter Schmidt. F. Kværs ..$/_{2}$ 1764. Søn af Bernt Nielsen Schmidt og Anna ... Værthusholder Ensted. † Ensted $^{5}/_{3}$ 1813. begr. sm. St. $^{11}/_{3}$ s. A. ~ 1) 1... Maria Elisabeth Benedikte Margrethe Kirschner. F. Slesvig 1759. † Ensted $^{8}/_{3}$ 1811. begr. sm. St. $^{15}/_{3}$ s. A. u. B.[6])

~ 2) Ensted $^{31}/_{3}$ 1816 Peter Hansen Dall. F. Vilstrup $^{15}/_{9}$ 1777. Søn af Snedker Handst Hans Petersen Dall og Dorothea Jørgensdatter Matzen. Ægteskabet var meget ulykkeligt. Værtshusholder Ensted 1 S.[7])

7) *Friedrich Quedensen Harboe.* F. Hoptrup $^{14}/_{4}$ 1779. Urte-

[1]) Jensen: Saml. II S. 55, 229. Giessing: Jubellær. II, 2 S. 260 Stamt. III.
[2]) A. VI Nr. 81. Haderslev, Klanksbøl & Ribe St. Kathr. K. Kbg.
[3]) Quellen & Forschung. VIII S. 52. Birket-Smith: Kbh. Univ. Matr. III S. 437. Giessing: Jubellær. II, 2 S. 260, Stamt. III. Hirsch: Officerer.
[4]) Sønderborg Kbg. Giessing: Jubellær. II, 2 S. 260 Stamt. III.
[5]) Køge & Kbh. Frue K. Kbg. Richter: 100 Aars Dødsf. i Danm. S. 449.
[6]) Ensted Kbg. Giessing: Jubellærr. II, 2 S. 260 Stamt. III.
[7]) Vilstrup & Ensted Kbg.

Hoptrup. kræmmer i Flensborg. † Flensborg $^{26}/_{10}$ 1830. ~ Agnese Maria Paulsen. 1 S. 1 Dtr. Datter af Landmand .....[1])

8) *Margrethe Elisabeth Christine Quedens Harboe.* F. Hoptrup $^{17}/_{5}$ 1781. † Curau $^{5}/_{6}$ 1858. 4 S. 2 Dtr. ~ $^{4}/_{10}$ 1804 Jürgen Andresen. F. Flensborg $^{1}/_{1}$ 1759. Søn af Slagter Flensborg Anders Andresen og Anne Marie Nielsen. stud. Flensborg 1788. imm. Kiel $^{25}/_{9}$ 1788. cand. Gott. 1798. 1801 Sp. Grøde. ord. Slesvig $^{27}/_{9}$ s. A. v. $^{10}/_{6}$ 1808 Sp. Haselau. † Haselau $^{21}/_{2}$ 1826. begr. sm. St. $^{26}/_{2}$ s. A.[2])

Broder: 1) Christian Carl Philipsen Quedens. F. Vesterland, Føhr $^{12}/_{7}$ 1728. stud. 1746. imm. Jena $^{29}/_{4}$ s. A. imm. Kbh. $^{22}/_{8}$ 1755. cand. $^{23}/_{9}$ 1755 l. $^{26}/_{3}$ 1756 Adj. min. cum spe succ. Sp. St. Laurentii K. Føhr. ord. $^{12}/_{5}$ s. A. 1762 Sp. sm. St. † Vesterland, Føhr $^{9}/_{12}$ 1762. begr. sm. St. $^{29}/_{12}$ s. A. ~ $^{8}/_{9}$ 1758 Bothilde (Sille) Poulsdatter Høyer. F. Keitum 1739. † $^{23}/_{9}$ 1825. 1 S. 1 Dtr. Datter af Sp. Keitum Poul Hansen Høyer og Christine Hedwig Trogillus.[3])

16. $^{10}/_{7}$ 1789—1837. Lorents Antonsen Bertelsen. *

F. Tyrstrup $^{12}/_{8}$ 1751. Søn af Sp. Tyrstrup-Hjerndrup Anthoni Bertelsen og Christiane Maria Lottrup. stud. Haderslev 1770. imm. Kiel $^{23}/_{8}$ s. A. imm. Kbh. $^{8}/_{5}$ 1773. cand. $^{31}/_{5}$ 1775 l. 1780 Legationspræst og Legationssekr. Madrid. $^{26}/_{10}$ 1787 Sp. Nykjøbing-Rørvig. Hans Navn findes i en Fortegnelse over Præster, som Generalsuperintendent Adler ikke vil anbefale til Forflyttelse. Adler karakteriserer ham her: „lächerlich stoltz". Da han 86 Aar gammel var ude af Stand til at forvalte sit Embede, fik han Paalæg om at søge sin Afsked. Ansøgningen begynder: „Nicht ohne Bestürzung empfing der bisherige Prediger zu Hoptrup im Amte Hadersleben von oben her die bestimte Weisung, ungesäumt um eine allergnädigste Entlassung vom Amte einzukommen" og slutter „Heil dem König! Heil dem treuen Dännemark!" entl. $^{31}/_{3}$ 1837. † Haderslev $^{9}/_{12}$ 1837. begr. Hoptrup $^{16}/_{12}$ s. A. ~ 17.. *Else Cathrine Petersen.* F. Tørninggaard, Hammelev $^{25}/_{10}$ 1768. † Hoptrup $^{4}/_{1}$ 1820. begr. sm. St. $^{11}/_{1}$ s. A. 1 S. 1 Dtr. Datter af Forpagter Tørninggaard Peter Petersen og Anna Elisabeth Sander.[4])

Børn: 1) *Christiane Elisabeth Eulalia Bertelsen.* F. Hoptrup $^{9}/_{6}$ 1791. ~ Hoptrup $^{29}/_{5}$ 1824 Hans Heinrich Ohlsen Bagge. Søn af Skovrider i Angel Oluf Ohlsen Bagge og Juliane ..... Kbm. Flensborg. ~ 1) .....[5])

[1]) Haderslev Kbg. Meddel. fra Pastor A. Andresen, Lübeck.

[2]) Haselau Kbg. Meddel. fra Pastor A. Andresen, Lübeck. Jensen: Saml. III S. 509. A. VI Nr. 81. Gundlach: Kiels Univ. Matr. S. 145.

[3]) Jensen: Saml. II S. 229. Achelis: Jena Stud. S. 46. Birket-Smith: Kbh. Univ. Matr. III S. 153. Giessing: Jubellærr. S. 260. Stamt. III.

[4]) A. VI Nr. 6, a. A. XVIII Nr. 1518. Tyrstrup & Haderslev Kbg. Quellen & Forschungen VIII S. 48. Gundlach: Kiels Univ. Matr. S. 116. Birket-Smith: Kbh. Univ. Matr. III S. 318. Giessing: Jubellærere III S. 205.

[5]) A. XVIII Nr. 1518. Quellen & Forschungen VIII S. 57. Gundlach: Kiels Univ. Matr. S. 186.

Petrus Armandus Eugenius Antonius Bertelsen. F. Hoptrup 3/8 1793. stud. Haderslev 1814. imm. Kiel 11/12 s. A. studerede Medicin, men tog ikke Eksamen. Boelsmand Vejbøl. † Vejbøl 27/11 1853. begr. Vedsted 1/12 s. A. ~ Hoptrup 10/10 1838 Friedericke Christine Schrøder. F. Haderslev 16/12 1796. † Diernæs 26/4 1860. begr. Hoptrup 3/5 s. A. Datter af Sp. Magstrup-Jægerup Friedrich Schrøder og Friederica Gundera Christina Petersen.[1] Hoptrup.

17. 8/8 1837—1850. Lorents Petersen.[2]

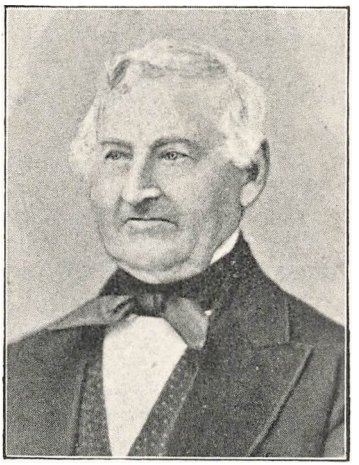

Pastor L. Petersen.

F. Haderslev 29/7 1794. Søn af Kammerassessor, Landmaaler paa Naffet, Haderslev Peter Jürgen Petersen og Anna Paulsen. stud. Haderslev 1815. imm. Kiel 14/4 s. A. cand. Gott. 1819 1. Kar. 13/3 1821 Konrektor Haderslev. ord. Kahleby 10/9 1837. Yderst tysksindet. Han underskrev Protestadressen af 21/1 1850 mod Provst Boesen og blev afs. 29/7 s. A. 1854 rejste han til U. S. A., hvor han tog Bolig i Lowden, Iowa hos sine Børn. † Lowden, Iowa, U.S.A. 17/1 1880. ~ Neustadt 28/9 1821 *Dorothea Catharina Friderica Karck.* F. Neustadt 13/5 1802. † Lowden, Iowa, U.S.A. 14/4 1885. 8 S. 8 Dtr. Datter af Raadmand Neustadt Hans Karck og Johanne Finck.[3])

Børn: 1) *Anna Johanne Aurelia Adelaide Petersen.* F. Haderslev 29/7 1822. † Einsbüttel 9/5 1853. Ugift.

2) *Hans Peter Georg Petersen.* F. Haderslev 24/10 1823. † Haderslev 30/3 1823. begr. sm. St. 3/4 s. A.

3) *Lisette Theodora Mathilde Petersen.* F. Haderslev 11/3 1825. † Haderslev 2/9 1864. begr. sm. St. 6/9 s. A. 2 S. 1 Dtr. ~ Haderslev 2/12 1854 Mads Scherrebeck. F. Hoptrup 15/9 1814. Søn af Gmd. Hoptrup Thomas Simonsen og Bodil Kirstine Pedersdatter. Kbm. Haderslev. † Haderslev 26/7 1883. begr. sm. St. 31/7 s. A. ~ 2) Haderslev ?? 18.. Pauline Cathrine Friederica Burdorff. F. Haderslev 21/8 1830. 1 Dtr. Datter af Farver Haderslev Carl Ludvig Burdorff og Pauline Langballe.

---

1) A. XVIII Nr. 1518. Vedsted Kbg.

2) Fælleskilde for Nr. 17: Meddelelse fra Hr. A. Freund, U. S. A., for Nr. 17 og Børnene Nr. 1—11: Haderslev Kbg.

3) A. VI Nr. 12. 59. A. XVIII Nr. 1518. Neustadt Kbg. Quellen & Forschung. VIII S. 6. Gundlach: Kiels Univ. Matr. S. 187. Lautrup: Hadersleben S. 78. Barfod: Danm. Gejstl. I Sp. 98. Dansk Kirketid. 1850 Sp. 333 flg. 776. Jahrb. f. d. Landesk. VIII S. 311.

Hoptrup.

4) *Minna Louise Petersen.* F. Haderslev 8/3 1826. † Haderslev 7/4 1828.

5) *August Theodor Petersen.* F. Haderslev 22/9 1827. Forvalter ved Haderslev. Landmand & Kbm. Lowden, Iowa, U.S.A. † Lowden 13/4 1911. ~ Chicago, Illin. 30/11 1864 Mathilde Husscher. † Pasadena, Californien 19/6 1930. u. B.

6) *Carl Georg Petersen.* F. Haderslev 23/1 1829. † Einsbüttel 30/10 1852. Ugift.

7) *Heinrich Emil Petersen.* F. Haderslev 22/1 1830. † Haderslev 29/6 1830. begr. sm. St. 2/7 s. A.

8) *Doris Sophia Petersen.* F. Haderslev 1/7 1831. † Lowden 1/5 1910. 1 Dtr. ~ New York 22/1 1853 Carl Gercken. Farmer Lowden, Iowa.

9) *Heinrich Julius Petersen.* F. Haderslev 22/1 1830. † Haderslev 10/5 1835.

10) *Minna Sophie Friederica Petersen.* F. Haderslev 2/3 1834. † Chicago 1/11 1910. 9 B. ~ Hoboken 10/9 1854 Wilhelm J..... Freund. F. Hanau, Kurhessen 21/7 1822. Kbm. Chicago. † Chicago 1/11 1910.

11) *Wilhelm Julius Petersen.* F. Haderslev 19/9 1835. Kmd. Lowden, Iowa, U.S.A. † Lowden 13/3 1916. ~ Loux Groon, Iowa 27/9 1863 Betty Ficke. † Chicago 11/3 1888. 9 B.

12) *Otto Emil Petersen.* F. Haderslev 13/1 1837. Kbm. Lowden, U.S.A. † Oconomowas, Iowa 7/5 1922. ~ New York 17/5 1865 Marie Pøelmann. † Lowden Iowa 15/7 1902. 5 B.

13) *Marie Therese Petersen.* F. Hoptrup 22/3 1839. † Davenport 4/8 1928. 3 B. ~ 5/4 1862 Wilhelm F..... Hahn. F. Lensahn, Holsten 1/10 1835. Apotheker Davenport. † Davenport 26/10 1913.

14) *Hermann Eduard Petersen.* F. Hoptrup 22/9 1840. Kbm. Lowden, Iowa, U.S.A. † Chicago 15/3 1919. ~ Uelzen, Hannover 24/9 1867 Mathilde Reck. F. Uelzen 6/3 1841. † Chicago 7/11 1901. 4 B.

15) *Emma Luise Petersen.* F. Hoptrup 6/5 1842. † Chicago 20/3 1912. 7 B. ~ Chicago 20/5 1866 Ernst Friedrich Matthaei.

16) *Fanny Theodora Petersen.* F. Hoptrup 18/2 1844. † Chicago 29/10 1911. 9. B. ~ Lowden 30/3 1862 Hermann Andresen. † ../7 1903.

18. 18/10 1850—1861. Jørgen Vilhelm Marckmann.

F. Rønne 21/9 1804. Søn af Prokurator Rønne Andreas Marckmann og Ulrike Eleonore Grundtvig af Ledøje-Smørum. stud. Rønne 1823. cand. 13/1 1829 l. dim. 25/10 1830 l. kat. l. 1829 Lærer Kbh. Borgerdydskole. 10/8 1831 Kat. Frue K. Kbh. ord. 24/8 s. A. 30/6 1844 Res. Kpl. Frelsers K. Kbh. 23/4 1849 Sp. Højen-Jerlev. Medlem af den grundlovgivende Rigsdag som valgt Medl. for Bornholm. 4/12 1849 M. F. Vejle Amt. I Sønderjylland blev han alm. elsket ikke mindst blandt Smaafolkene i Sognet. † Gl. Haderslev 11/7 1861. begr. Hoptrup 15/7 s. A. ~ Kbh. 12/5 1836 *Julie Frederikke Dorothea Olsen.* F. Kbh. 6/6 1813. † Hoptrup 10/2 1851. begr. sm. St. 14/2 s. A. 2 S.

Hoptrup.



Pastor J. W. Marckmann.

1 Dtr. Datter af Etatsraad, Notarius publicus og Theaterdirektør Gøttsche Hans Olsen og Elisabeth Dorothea Balle.[1])

Børn: 1) *Judithe Elise Ulrikke Marckmann.* F. Kbh. $^{11}/_{2}$ 1837. † $^{23}/_{3}$ 1910. 2 S. 2 Dtr. ~ Hoptrup $^{5}/_{12}$ 1856 Carl Salicath. F. Jydstrup Prgd. $^{28}/_{3}$ 1825. Søn af Sp. Haraldsted-Allindemagle Jens David Frederik Salicath og Kirstine Birgitte Jelstrup. stud. Slagelse 1844. cand. jur. $^{20}/_{6}$ 1853. h.-h. ../$_{10}$ 1853 cand. jur. Gott. 2 Kar. $^{16}/_{6}$ 1854 Underretsadvok. Haderslev. 1856 till. Notarius sm. St. entl. 1865 (1863). $^{26}/_{6}$ 1872 Byfoged og Byskriver St. Hedinge, Herredsfoged og Skriver Stevns-Fakse Herr. $^{18}/_{7}$ s. A. till. Borgmester St. Hedinge. $^{12}/_{2}$ 1878 Byfoged, By- og Raadstueskriver Næstved, Herredsfoged & Skriver Tybjerg Herred. $^{28}/_{3}$ s. A. till. Borgmester Næstved. $^{25}/_{11}$ 1876 R. af Db. Medl. af Best. Østsjæll. Jernbane og Næstved Discontobank. $^{26}/_{5}$ 1892 Dbm. $^{29}/_{8}$ 1895 Etatsraad. s. D. entl. fra $^{1}/_{10}$ s. A. † $^{23}/_{2}$ 1899.[2])

2) *Godske Hans Jacob Christian Marckmann.* F. Kbh. $^{2}/_{1}$ 1839. stud. Haderslev 1857. † $^{3}/_{5}$ 1863. Ugift.[3])

3) *Nicolai Julius Christian Marckmann.* F. Hoptrup $^{30}/_{1}$ 1851. † Hoptrup $^{14}/_{2}$ 1857. begr. sm. St. $^{17}/_{2}$ s. A.

Broder: Christian Philip Marckmann. F. Rønne 18.. stud. Rønne 1825. † Kbh. $^{30}/_{9}$ 1831. Ugift.[4])

19. 1861 cst.—1861. Frederik Julius Dall.

F. Kbh. $^{11}/_{12}$ 1824. Søn af Justitsraad, Postmester Kbh. danske Brevpostkont. Jacob Frederik Dall og Anna Judithe Marie Treschow.

---

[1]) Gl. Haderslev Kbg. Birket-Smith: Kbh. Univ. Matr. III S. 626. Barfod: Danm. Gejstl. I Sp. 83. Slesv. Kirkekal. I S. 47, 55 flg. Jahrb. f. d. Landesk. VIII S. 311. Alberti: Leksk. Supplm. II S. 8. Erslew: Forf. leksk. II S 230 flg. Supplm. II S. 480. Bricka: Biograf. Leksk. XI S. 112. Richter: 100 Aars Dødsf. i Danm. S. 734.

[2]) Quellen & Forschungen VIII S. 73. Richter: 100 Aars Dødsf. i Danm. S. 734.

[3]) Hauch-Fausbøll: Slægtshaandb. S. 954. J. Vahl: Chr. Nielsens Slægteb. II, 9 S. 22. Leth & Wad: Dimitt. fra Herlufsholm. II S. 293. Personalhist. Tidsskr. 6 Rk. I S. 199. Richter: Jurid. Stat. 1881 S. 282, 1897 S. 24. Grandjean: Dødsf. i Danm. 1910 S. 21. Elvius: Bryllup. & Dødsf. i Danm. 1899 S. 28.

[4]) Birket-Smith: Kbh. Univ. Matr. III S. 638. Richter: 100 Aars Dødsf. i Danm. S. 734.

Hoptrup.

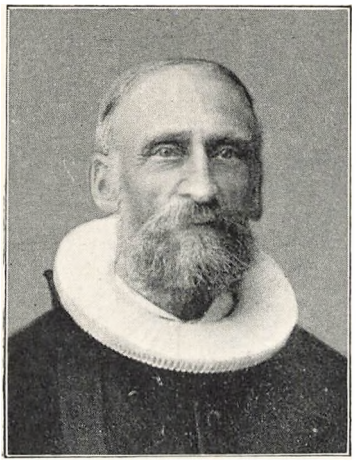

Pastor F. J. Dall.

stud. Borgerdydsk. Chrhvn. 1841. cand. 21/4 1847 l. dim. h. kat. h. 184. Lærer Kbh. v. Westens Inst. 3/2 1857 p. Kpl. Baarse-Beldringe. ord. 4/3 s. A. 5/6 1857 p. Kpl. Hjørlunde. 15/9 1859 Hjælpepræst Dover-Venge. 15/9 1861 Sp. Tømmerby-Lild. 8/6 1872 Sp. Trinitatis K. Fredericia-Vejlby. 27/1 1880 Sp. Slemminge-Fjelde. entl. 31/12 1895. † Frederiksberg 23/5 1918. ~ Tømmerby 25/6 1862 *Birgitte Sofie Doris Magdalene Steen.* F. Bækmark, Flynder Sogn 26/2 1844. † Kbh. 8/6 1916. u. B. Datter af Mejeribest. Johannes Christian Steen og Edel Margrethe Kjeldsen.[1])

20. 12/10 1861—1864. Christian Daniel Møller.

F. Kbh. 20/9 1816. Søn af Apotheker Kbh. Vesterbros Apothek Niels Møller og Martha Cathrine Sorterup. stud. pr. 1833. cand. 4/5 1839 l. 1841 Lærer Relig. kgl. Blindeinstitut. 5/11 1843 kat. l. 1/9 1846 Lærer Relig. Borgerdydsk. Chrhvn. dim. 13/7 1847 l. 4/1 1848 Sp. Frederikshavn. ord. 8/3 s. A. 11/2 1851 Sp. Vonsbæk. 10/5 1852 Medstifter & Kass. Bibelselsk. Hadersl ev. 30/5 1854—18/7 1859 Stænderdeput. Slesvig. 1856—1857 Medred. Stændertidende. 28/12 1857 R. af Db. 30/6 1858 M. B. Bibelselsk. f. Slesvig Stift. Afsat af Prøjserne 8/8 1864. entl. 28/10 s. A. 14/7 1865 Sp. Haarby. 15/9 1873 Sp. Fakse. entl. 24/8 1895. † Kbh. 3/8 1904. begr. Faxe 9/8 s. A. ~ Flade 27/6 1849 *Henriette Elise Caroline Vilhelmine Dehnfeldt.* F. Augustenborg 29/12 1826. † Vonsbæk 20/1 1859. begr. sm. St. 31/1 s. A. 2 S. 5 Dtr. Datter af Skovfoged Lorentz Dehnfeldt og Christine Georgine Hübe.[2])



Pastor C. D. Møller.

1) Barfod: Danm. Gejstl. I Sp. 317. Hjorth-Nielsen: Dødsf. i Danm. 1918 S. 8.

2) Augustenborg, Vonsbæk & Fakse Kbg. Geneal. Meddel. S. 140. Lengnick: Sl. Sorterup S. 2. Slesv. Kirkekal. I S. 11. Barfod: Danm. Gejstl I Sp. 302. II Sp. 64. Jahrb. f. d. Landesk. VIII S. 311. Alberti:

Hoptrup.

Børn: 1) *Ferdinand Julius Herman Møller.* F. Frederikshavn $^{28}/_{7}$ 1850. stud. Lærer Fredericia lærde Skole. Blev sindssyg. † Birkerød $^{24}/_{1}$ 1887. begr. Faxe $^{1}/_{2}$ s. A. Ugift.[1])

2) *Martha Christine Møller.* F. Vonsbæk $^{13}/_{6}$ 1851. † Kbh. $^{24}/_{6}$ 1928. ~ Haarby $^{11}/_{4}$ 1872 Christian Frederik Skov Møller. F. Aarhus $^{7}/_{10}$ 1836. Søn af Kbm. Aarhus Peter Vilhelm Møller og Magdalene Høy. stud. Aarhus. Løjtnant. Deltog i Krigen 1864, bl. a. i Slaget ved Sankelmark. Jernbaneassist. Langaa. Jernbaneassist. Nyborg. Stationsforst. Hjørring. Kapt. af Res. Stationsforst. Frederikshavn. $^{15}/_{12}$ 1906 R. af Db. entl. 1911. † Hellerup $^{22}/_{2}$ 1920.[2])

3) *Elise Augusta Møller.* F. Vonsbæk $^{28}/_{6}$ 1852. † Gøteborg $^{23}/_{3}$ 1930. 2 S. ~ 1) ..... Bülow. Bygmester & Arkitekt Gøteborg. Ægteskabet opløst.[3])

~ 2) Johan Erich Hübe. F. Horne $^{10}/_{7}$ 1841. Søn af Slotsgartner Hvedholm Frits Marius Carl Hübe og Marie Brodersen. Skibsbygmester Gøteborg. ~ 1) .....[4])

4) *Charlotte Maria Møller.* F. Vonsbæk $^{15}/_{11}$ 1853. † $^{8}/_{4}$ 1920. u. B. ~ $^{29}/_{10}$ 1892 Poul Christian Poulsen Thrige. F. Haderslev $^{12}/_{3}$ 1856. Søn af Rektor Haderslev Læreres Sk. Kbh. Prof. Søren Bloch Thrige og Christane Auguste Fibiger. stud. Haderslev Lær. Sk. Kbh. 1873. cand. jur. $^{7}/_{6}$ 1878 l. 1879 By & Birkefuldm. Nykjøbing S. 1881 Volontør Justitsminist. 1884 Assist. Kultusminist. $^{15}/_{3}$ 1894 Fuldm. sm. St. $^{29}/_{5}$ 1896 Byfoged Hobro, Herredsfoged Rinds & Gislum Herr. $^{8}/_{6}$ 1896 till. Borgmester Hobro. † Hobro $^{30}/_{3}$ 1905.[5])

5) *Henriette Møller.* F. Vonsbæk $^{12}/_{10}$ 1854. Bor i Kbh. ~ Fakse $^{30}/_{5}$ 1882 Marcus Christian Vilhelm Michelsen. F. Agerholm $^{28}/_{1}$ 1841. Søn af Sp. V.-Ø. Vandet Frederik Nicolai Severin Michelsen og Anine Augusta Gottlieb. stud. priv. 1861. 1864 Underlæge Marinen. $^{12}/_{11}$ 1864 Reservelæge Hæren. cand. med. ../$_{1}$ 1863 l. ../$_{11}$ 1869 cand. Frederiks Hosp. Kbh. ../$_{8}$ 1870 prakt. Læge Hjørring. $^{25}/_{2}$ 1898 Distriktslæge Grenaa. † Kbh. $^{6}/_{11}$ 1900.[7])

Leksk. Supplm. II S. 52 flg. Erslew: Forf.leks. Supplm. II S. 480. Richter: 100 Aars Dødsf. i Danm. S. 791. Bidstrup: Dødsf. i Danm. 1904 S. 18.

[1]) Fakse Kbg. Lengnick: Sl. Sorterup S. 2. Richter: 100 Aars Dødsf. i Danm. S. 790.

[2]) Vonsbæk & Haarby Kbg. Meddel. fra Fru Henriette Michelsen, Kbh. Lengnick: Sl. Sorterup S. 2.

[3]) Vonsbæk Kbg. Meddel. fra Fru Henriette Michelsen, Kbh. Lengnick: Sl. Sorterup S. 2.

[4]) Meddel. fra Fru Henriette Michelsen, Kbh.

[5]) Vonsbæk & Haderslev Kbg. Lengnick: Sl. Sorterup S. 3. Jürgensen & Henning: Sl. Sangaard m. fl. S. 60. Richter: Jur. Stat. 1881 S. 331. 1902 S. 98. Bidstrup: Dødsf. i Danm. 1905 S. 25. Hjorth-Nielsen: Dødsf. i Danm. 1920 S. 33.

[6]) Vonsbæk & Fakse Kbg. Lengnick: Sl. Sorterup S. 3. Carøe: Den danske Lægestand IV S. 74. Elvius: Bryll. & Dødsf. i Danm. 1900 S. 20.

Hoptrup.

6) *Anna Johanne Møller.* F. Vonsbæk 7/9 1856. Blev sindssyg. † Oringe 2/7 1901. begr. sm. St. 8/7 s. A. Ugift.[1])

7) *Henrik Christian Møller.* F. Vonsbæk 12/1 1859. † Vonsbæk 30/10 1861. begr. sm. St. 3/11 s. A. Brændte ihjel i Sengen.[2])

21. 8/8 1864 cst.—1888. Peter Hjort.

F. Haderslev 28/9 1805. Søn af Kbm. Haderslev Knud Brodersen Hjort og Anna Matthiesen. stud. Haderslev 1828. imm. Halle 1828. imm. Berlin 1829, imm. Kiel 19/11 1830. cand. Gott. 1833 3. Kar. m. r. A. 1834 II 2 Kar. 22/12 1843 Diakon Ullerup. ord. .../6 1844. inds. 18/8 s. A. 5/5 1849 Diakon Broager. afs. 4/2 1851. (28/1). 9/9 1855 I Compast. Meldorf. inds. 18/11 s. A. inds. her 25/8 1864. 28/9 1864 udn. Sp. Hoptrup. inds. 8/11 s. A. entl. 9/1 1888. † Flensborg 9/12 1899. ~ Graasten 2/8 1844 *Elisa Charlotte Benedicte Dithmer.* F. Rennberg, Broager 15/4 1813. † Flensborg 30/7 1888. u. B. Datter af Teglværksejer Rennberg Hans Hinrich Dithmer af Broager og Dorothea Sophie Boysen.[3])

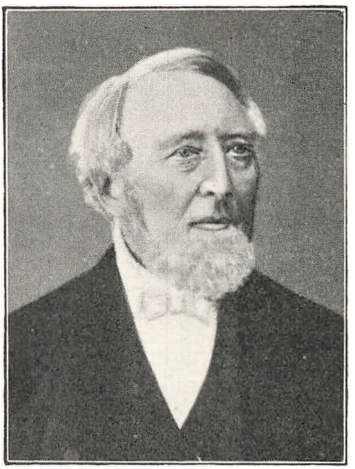

Pastor P. Hjort.

Halvbroder: (Fader: Dr. med. Haderslev Johann Friedrich Schumacher.) August Johann Friedrich Schumacher, Sp. Oksenvad-Jels.

Hustrus Søstre: 1) Anna Margrethe Dithmer. ~ Peter Andresen Beyer, Sp. Tinglev.

2) Cathrine Henriette Dithmer, ~ Christian Christiansen, p. Kpl. Tønder, siden Sp. Medelby.

3) Anna Christine Dithmer, ~ Peter Andresen Beyer, Sp. Tinglev.

22. 8/6 1888—1927. Hans Tonnesen.

F. Bastrup, Vamdrup 1/1 1854. Søn af Gmd. Rødding Tonnes Tonnesen og Kirsten Hørlyck. stud. Haderslev 1874. cand. Kiel 1878 II. 2 Kar. m. A. 18/4 1880 valgt, 27/4 s. A. udn. Diakon Aabenraa. ord. 17/5 s. A. 17/5 1888 valgt Sp. Hoptrup. Var 1886 Medstifter af Kirkl.

1) Vonsbæk & Oringe Kbg.

2) Vonsbæk Kbg. Meddel. fra Pastor Bertelsen, Fakse.

3) A. VI Nr. 54. Hauch-Fausbøll: Slesv. Kirkeb.uddr. S. 139. Haderslev & Graasten Kbg. Broager Kbg. Quellen & Forschungen VIII S. 62. Gundlach: Kiels Univ. Matr. S. 250—251. Michler: Nachtr. S. 14. Jahrb. f. d. Landesk. VIII S. 311. Zeitschrift XII S. 319. XXV S. 149 flg. Barfod: Danm. Gejstl. I Sp. 114. Alberti: Leks. I S. 364. Supplem. I S. 300. Sønderj. Aarb. 1923 S. 194. Meddel. fra Prof. Graef, Flensborg.

Hoptrup.

Foren. f. I. M. i Nordslesvig, blev siden dens Formand, Organisator og første Ordfører, der som saadan har haft overordentlig stor Betydning for Kirkelivet i Nordslesvig. Selv tysk af Sind og Hjerte forstod han det berettigede i den danske Befolknings Krav og traadte i Skranken derfor. Havde i Modsætning til de fleste andre Præster i den tyske Tid Forstaaelse for det nationale Livs Betydning for det religiøse. Dette virkede da ogsaa i det lange Løb splittende indenfor I. M. I Aaret 1912 udtraadte den aggressive tyske Fløj, der under Mærket „Det gamle Budskab" søgte ikke blot at vække og styrke det kristelige Liv, men ogsaa gik i den direkte Fortyskning Tjeneste og søgte at svække Befolkningens nationale Liv. Denne Fløj af I. M. i Sønderjylland faar fremfor nogen anden tage Ansvaret for den Fremmedgjorthed overfor Kirken, der den Dag i Dag præger store Dele af den danske Befolkning i Nordslesvig. Folk frygtede for at træde i Forbindelse med Kirken og Præsterne, idet man saa, hvorledes de fleste af dem, der havde gjort det, havde betalt det med deres danske Sind, og den Opfattelse bredte sig som Ild i tørt Græs, at det gamle Budskabs Præster tjente Tyskland før Kristus. En Del blev dog staaende samlet om Tonnesen, adskillige yngre Præster sluttede sig til, og mange danske Lægfolk hænger den Dag i Dag med dyb Kærlighed og Taknemmelighed ved deres gamle Fører, selv om det ikke lader sig nægte, at det ikke længere er hans Kreds, der præger Indre Missionsarbejdet i Nordslesvig. — Redaktør af „Sædekornet". ../9 1909 Form. f. Præsteforeningen. Udgav 1912 i Anledn. af I. M.s Sprængning: Den Indre Mission i Nordslesvig. Begyndte 1926 at udgive: Nordslesvigsk Kirkeliv 1880-1920, hvoraf kun de to første Hefter udkom. entl. 18/5 1927. Bor i Sønderborg. ~ Aabenraa 1/12 1880 *Meta Christine Burmeister.* F. Haderslev 16/12 1860. † Hoptrup 1/1 1903. 2 S. 3 Dtr. Datter af Bagermester Haderslev Hans Jacob Burmeister og Birta Marie Julius.[1])

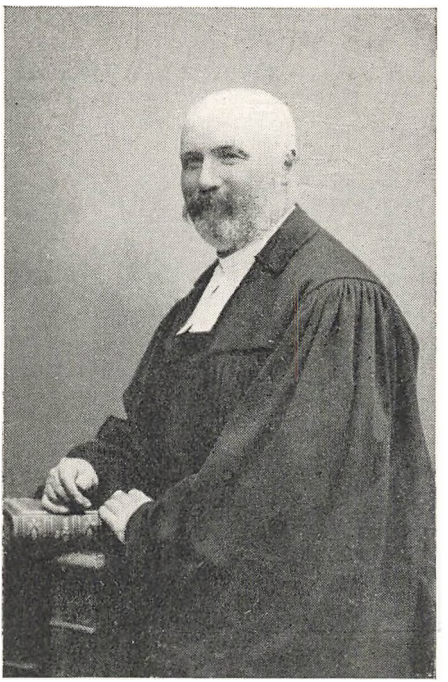

Pastor H. Tonnesen.

[1]) Vamdrup, Haderslev & Aabenraa Kbg. Quellen & Forschungen:

Hoptrup. Børn: 1) *Johannes Jacob Tonnesen.* F. Aabenraa 3/2 1882. Sp. Hellevad-Egvad. Siden Professor og Præst i Altona.

2) *Christina Tonnesen.* F. Aabenraa 22/11 1883. Bor i Sønderborg. Ugift.[1])

3) *Bertha Marie Tonnesen.* F. Aabenraa 30/6 1885. Bor i Sønderborg. Ugift.[2])

4) *Toni Tonnesen.* F. Hoptrup 17/7 1890. ~ Jens Martin Hansen, Sp. Ulkebøl.

5) *Theodor Tonnesen.* F. Hoptrup 24/5 1893. Gartner. Deltog i Verdenskrigen. † Polen 1/8 1915 (faldt).[3])

23. 25/9 1927—1933. Johannes Sørensen.[4])

F. Aalborg 23/6 1891. Søn af Kbm. Aalborg Søren Peter Sørensen og Ane Margrethe Pedersen. stud. Aalborg 1911. cand. 15/1 1917 l. 23/2 1917 prv. Medhj. Hundborg-Janderup. ord. Budolfi K. Aalborg 28/2 s. A. 31/8 1918 Sp. Ejerslev-Jørsby. 3/10 1921 K. Kpl. Nykjøbing-Lødderup-Elsø. 11/9 1923 Res. Kpl. sm. St. 2/3 1925 Sp. Torslev-Svendstrup. 3/1 1933 Sp. Holstebro-Maabjerg. ~ Frue K. Aalborg 3/9 1918 *Agnes Elisabeth Jacobsen.* F. Aalborg 18/2 1889. Sygeplejerske. Datter af Togfører Aalborg Peter Jacobsen og Hedevig Jensine Andersen.[5])

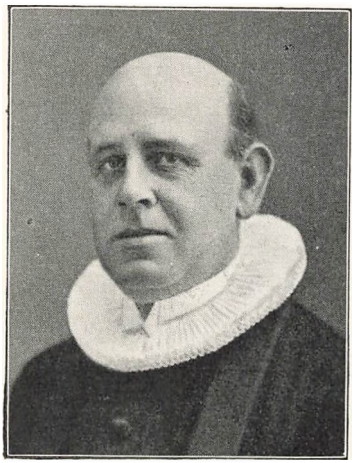

Pastor J. Sørensen.

Børn: 1) *Esther Sørensen.* F. Ejerslev 1/7 1919. † Nykjøbing M. 3/10 1924.

2) *Johannes Vagn Sørensen.* F. Ejerslev 17/4 1921.

3) *Stig Sørensen.* F. Nykjøbing M. 3/6 1922.

4) *Agnethe Sørensen.* F. Nykjøbing M. 15/2 1924.

5) *Anna Grethe Sørensen.* F. Torslev 28/2 1926. † Torslev 3/5 1927.

6) *Aase Sørensen.* F. Hoptrup 6/3 1929.

7) *Benthe Margrethe Sørensen.* F. Hoptrup 4/4 1930.

8) *Jytte Sørensen.* F. Hoptrup 30/5 1931.

VIII S. 80. Tonnesen: Nordslesv. Kirkel. II S. 5 flg. Zeitschrift XII S. 323. XXV S. 271. Horstmann: Erinnerungen aus verlornem Land S. 102 flg. Sønderj. Aarb. 1923 S. 202. Kirkl. Aarb. 1923 S. 174.

[1]) Aabenraa Kbg.

[2]) Aabenraa Kbg.

[3]) Schwartz: Die Antheilnahme am Weltkriege S. 84. Tonnesen: Nordslesv. Kirkel. II S. 5 flg.

[4]) Fælleskilde for Nr. 23: Meddelelse fra Pastor J. Sørensen, Holstebro.

[5]) Aalborg Domsogns Kbg. Kirkl. Haandb. 1931 S. 323.

Hoptrup.

24. $^{29}/_{4}$ 1933. Peter Dons Augustinus.[1])

F. Dons, Alminde $^{6}/_{3}$ 1885. Søn af Gaardmand Dons Augustinus Sørensen og Ane Margrethe Christensen. 1907 Højskolelærer Roskilde. 1916 Højskoleforst. Antvorskov — 1920. imm. Kbh. uden Studentereks. 1922. cand. $^{6}/_{6}$ 1924 h. I. $^{30}/_{9}$ 1924 Sp. Jernved. ord. Jernved $^{15}/_{10}$ 1924. udg. 1914: Signalfejden, Bjørnson og Danmark. ~ Kertemindе Valgmenigk. $^{28}/_{4}$ 1916 Karen Mortensen. F. Baaring $^{18}/_{7}$ 1883. 1 S. 1 Dtr. Datter af Friskolelærer Baaring Peder Mortensen og Ane Cathrine Marie Margrethe Asmussen.[2])



Pastor P. D. Augustinus.

Børn: 1) *Anna Margrethe Augustinus.* F. Antvorskov $^{18}/_{6}$ 1917.

2) *Knud Dons Augustinus.* F. Roskilde $^{28}/_{11}$ 1920.

5. SP. VILSTRUP

Kirken er meget gammel, antagelig fra 12. Aarhundrede. I Flg. et gammelt Domkapitelsregister fra 1357 var Wilstorp Kirke tillagt et Præbende i Slesvig Domkapitel. Prgd. opført 1860.

Trykte Fælleskilder som for Gammel Haderslev. Vilstrup Sogns Kirkebøger fra 1661. Vilstrup Personregister 1884—1924. Vilstrup Gemeindechronik.

1. 14..—1482. Niels Stecken (Sterck).

till. Kantor. † 1485.[3])

2. $^{10}/_{12}$ 1482—1485. Gregers Smydt.

Var fra Odense. till. Kantor i Haderslev. † 1485.[4])

3. $^{8}/_{11}$ 1485—1494. Johannes Petersen Hostrup.

En typisk Præbendejæger, der sad inde med en Mængde Præbender: Tyrstrup-Hjerndrup, Klosterkirken paa Holm ved Slesvig (1482). 1476 Kleriker Slesvig. 1483 Sp. Grundtoft. Domherre i Ribe, Ventebrev paa Jellingsyssel Provsti og paa Harsyssel Provsti. Sp. Burg, Femern. 1484 evig Vikar Slesvig. 1485 evig Vikar Lübeck. Domherre i Haderslev. Sp. Tellingstedt. 1486 Domherre Ros-

1) Fælleskilde for Nr. 24: Meddelelse fra Pastor Augustinus, Hoptrup.

2) Kirkl. Haandb. 1931 S. 243.

3) Verein f. Kirchengesch. 2 Rk. VI S. 474. Sønderj Aarb. 1927 S. 250.

4) Verein f. Kirchengesch. 2 Rk. VI S. 474.

Vilstrup. kilde, Vikar sine cura Femern, Provst Lund, Archidiakon og Domherre Aarhus. 1492 møder vi ham i Proces for Curien med Johannes Bossen om Barwith Syssels Provsti. Under denne modtager han et evigt Vicariat i Nonneklosteret paa Holm ved Slesvig. 8/3 og 9/3 s. A. sikres der ham Ventebrev paa Provstiet, og da en tredje Kandidat Otto Nicolai = Nigelsen træder tilbage, udnævnes han 10/2 1493 til Provst. 20/5 s. A. till. Sp. Tystrup-Hjerndrup. Det blev dog kun kort, han kom til at nyde Frugterne af den sidste Sejr, idet han 1494 blev myrdet, efter Overleveringen paa Anstiftelse af Biskoppen i Aarhus, Ejler Stygge.[1])

Broder: Michael Petersen Hostrup, Sp. her, se Eftm.

4. 149.—15.. Michael Petersen Hostrup.

Form. Broder. Præbendejæger. Han fik 1493 og 1495 Provision paa Stillingen som Kantor i Slesvig under Proces med den først udnævnte Theodericus Tetens og Philip von dem Broke. 3/12 1494 till. Sp. Tyrstrup-Hjerndrup. Domherre Haderslev. 28/7 1496 og 26/6 1498 nævnes han som Sp. her. 1507 till. Provst Barwith Syssel, men under Proces med Gison Usler, Provst i Withaa. 11/10 1514 træder Usler tilbage til Fordel for Johannes Wulff. † senest 1516.[2])

5. 11/2 1516—15.. Johannes Vohelen.

Fra Osnabrück. Faar under nævnte Dato Ventebrev efter Form. Død, men sidder aabenbart ikke uanfægtet, som Datoerne for Eftermændenes Udnævnelse synes at udvise.[3])

6. 22/7 1517—15.. Henrik Kleinsmed (Henricus Cleynsmydt).

Fra Verden.[4])

7. 3/2 1518—1521. Thomas Nielsen.

Fratraadte 1521. Blev siden Sp. Fjelstrup.

8. 29/6 1521—1525. Johannes Wulff.

F. Holsten, Bremen eller Slesvig By 1470. 9/6 1495 Kannik Slesvig. (1497). Sp. Langenhorn. 1... Magister. 26/3 1500 Sp. Halk. 6/3 1505 Kannik Aarhus. 6/5 1506 Kannik Haderslev. 29/5 s. A. Kannik Slesvig. Var Sp. Ravsted — 15/7 1506. 1507 Notar. Vik. Slesv. Domsk. 11/8 1511—12/8 s. A. Vikar Ribe, Sp. Farup. 6/9 1511 Kannik Ribe. 1512 kgl. Sekr. Laterankonc. 20/8 1512 Kantor Roskilde—30/11 1513. 2/9 1512 Provst Mors, Kannik Aarhus. 3/9 1512 Kannik Roskilde. ../8 1513 Vikar St. Petri K. Kbh. 26/11 1513 Sp. Heiligenstädten—21/8 1514. 17/4 1514 Provst Ribe. 19/10 1514 Vikar Haderslev. 2/1 1515 entl. Vikar Hamborg. 12/7 1519 Provst Hundslund. 14/12 1519 entl. Sp. Tostrup. 13/2 1520 Sp. Sønderup-Suldrup. Stiller fra

1) Verein f. Kirchengesch. 2 Rk. VI S. 333, 474.
2) Verein f. Kirchengesch. 2 Rk. VI S. 334, 347 flg., 474.
3) Verein f. Kirchengesch. 2 Rk. VI S. 474.
4) Verein f. Kirchengesch. 2 Rk. VI S. 474.

1514 Krav om Haderslev Provsti. 1517 kommer han Besiddelse af det. Var endvidere Sp. Højby og Sp. Nykjøbing S. Besad Præbender i Lübeck, Pløen og Eutin. afsat ca. 1525 ved Reformationen. † $^{30}/_{6}$ 1541.[1] Vilstrup.

9. $^{3}/_{10}$ 1521—152. Jacob Tetens.

Fra Slesvig. 14..—1499 Sp. Aller.[2]

10. 152.—1547. Laurentius Boëthius Agricola (Laurits Boye).[3]

F. 1484, dog næppe i Italien, som Overleveringen melder, men i Sønderjylland. (Heisager??) Maaske identisk med Laurentius Heysacker. imm. Rostock $^{10}/_{10}$ 1511. (1508). imm. Louvain 1517.



Vilstrup Kirke.

1513 pavelig Provision paa Fjelstrup. Var her 1524 og antog s. A. den lutherske Lære. till. Alterpr. Haderslev. † Vilstrup $^{28}/_{9}$ 1547. ~ ..... Mindst 2 S. 1 Dtr.[4])

Børn: 1) *Jørgen Lorentzen Boye.* F. Vilstrup 152. I Slotspræst Haderslev, se der Nr. 6.

2) *Andreas Lorentzen Boye.* F. Vilstrup 15.. (1560) Kirkeværge Vilstrup. † Vilstrup 1565.[5])

---

[1]) Verein f. Kirchengesch. 2 Rk. VI S. 334, 348, 474. Lautrup: Hadersleben S. 30. Rhode: Haderslev Amt S. 144. Bricka: Biograf. Leksk. XIX S. 234 flg. Kirkehist. Saml. 3 Rk. IV. S. 518. 4 Rk. I S. 587. VI S. 723. 5 Rk. VI S. 141 flg. Zeitschrift IX S. 101 flg. Rørdam: Kbh. Kirker & Klostre S. 143, 147. Achelis: Haderslev i gl. Dage I S. 56 flg.

[2]) Verein f. Kirchengesch. 2 Rk. VI S. 474.

[3]) Fælleskilde for Nr. 10: Rhode: Haderslev Amt S. 314. Verein f. Kirchengesch. 2 Rk. VIII S. 107. Sønderj. Aarb. 1927 S. 251 flg.

[4]) Quellen & Forschung. VIII S. 26. Kirkehist. Saml. 3 Rk. I S. 72.

[5]) Jensen: Stat. I S. 164.

Vilstrup. 3) *Anna Lauritsdatter Boye.* F. Vilstrup 15.. ~ Jacob Schmidt (Fabritius). Sp. Øsby, se der Nr. 7.

11. $^{10}/_{1}$ 1548—1569. Jørgen Lorentzen Boye (Georgius Boëthius Agricola).

Till. 1. Slotspræst Haderslev. † $^{1}/_{5}$ 1569. se der Nr. 6. Da han virkede som Provst og Hofpræst, er det sandsynligst at antage, at har har holdt Kapellan herude.

Kpl. 1) 1566—15.. **Balthasar** ..... se under I. Slotspræst Haderslev Nr. 6.

12. 15..—1583. Niels Paludan.

Hertug Hans havde givet Form. Løfte paa, at Embedet skulde tilfalde en af hans Sønner ($^{1}/_{1}$ 1566). Men da Faderen døde, var de endnu kun Børn. Embedet blev da betjent af Kapellan, til Nr. 13 var gammel nok. Først maaske af ovennævnte Balthasar, siden af denne Mand. 1583 Sp. Sommersted.

13. 1583—1610. Jørgen Jørgensen Boye (Boëthius Agricola).

F. Vilstrup 1558. Søn af Form. Nr. 11. stud. Haderslev 1578. imm. Rostock ../$_{5}$ s. A. 15.. Magister. 1579 Adj. her (maaske som Prædikestudent, til han blev gammel nok, eller Ventebrev paa Kaldet her). $^{9}/_{4}$ 1603 br. Prgd. $^{1}/_{11}$ 1607 Provst Haderslev Herr. † Vilstrup 1610. ~ ..... Mindst 2 S. 1 Dtr.[1])

1) *Niels Jørgensen Boysen.* F. Vilstrup 15.. ca. 1603 Adj. min. cum spe succ. her, se Eftm.

2) *Hans Jørgensen Boysen.* F. Vilstrup 15.. Brygger Kbh.[2])

3) *Anna Jørgensdatter Boysen.* F. Vilstrup 15.. ~ Philip Jacobsen Fabricius, Diakon Øsby, se der Nr. 1.

14. 1610—1650. Niels Jørgensen Boysen (Boye, Boëthius Agricola).[3])

F. Vilstrup 15.. Form. Søn. stud. Wittenberg 1594. imm. Siena 1599. imm. Heidelberg 1601. ca. 1603 Adj. min. cum spe succ. her. † Vilstrup 1650. ~ 1) ..... Mindst 1 S. 1 Dtr. 2) 16.. *Margrethe* .....[4])

Hun ~ 2) Elerts Otzen, Sp. her, se Eftm.

Børn: 1) *Andreas Nielsen Boye.* F. Vilstrup 16.. Boede i Haderslev.

2) *Elsabe Nielsdatter Boye.* F. Vilstrup 16.. stævnede 1661 Sp. her Nr. 16 for brudt Ægteskabsløfte.

15. 1651—1659. Elerts Otzen (Hillarius Ottonis).

F. 16.. stud. 16.. Fattig. blev $^{21}/_{6}$ 1650 indstævnet for Kon-

[1]) Fælleskilde for Nr. 13: Rhode: Haderslev Amt S. 316 flg.

[2]) Aastrup Kbg. Quellen & Forschungen VIII S. 29. Jensen: Saml. II S. 284. Verein f. Kirchengesch. 2 Rk. VII S. 456. VIII S. 107. Sønderj. Aarb. 1927 S. 258 flg.

[3]) Fællskilde for Nr. 14: Rhode: Haderslev Amt S. 318 flg.

[4]) Jensen: Saml. II S. 284. Verein f. Kichengesch. 2 Rk. VIII S. 107. Sønderj. Aarb. 1927 S. 260.

sistoriet for Gæld. † Vilstrup 1659. ~ 165. *Margrethe* ..... Form. Enke.[1]) Vilstrup.

16. $^{27}/_{3}$ 1661—1688. Poul Mathiesen Zoëga.

F. Slesvig $^{19}/_{3}$ 1635. Søn af Kantor Slesvig Mathias Mathiesen Zoëga, af italiensk Afstamning, og Margrethe Poulsdatter Wried. stud. Slesvig 1651. imm. Kbh. $^{26}/_{4}$ 1651. Magister 16.. $^{24}/_{8}$ 1660 Conrektor Ribe. 16.. Rektor Ystad. Blev Stamfader til Præsteslægten Zoëga. En stridbar Personlighed ligesom Broderen i Haderslev. † Vilstrup $^{18}/_{9}$ 1688. ~ 1) 16.. *Benthe (Birthe) Hansdatter Graae.* F. Ystad 16.. Datter af Raadmand i Ystad Hans Nielsen Graae.

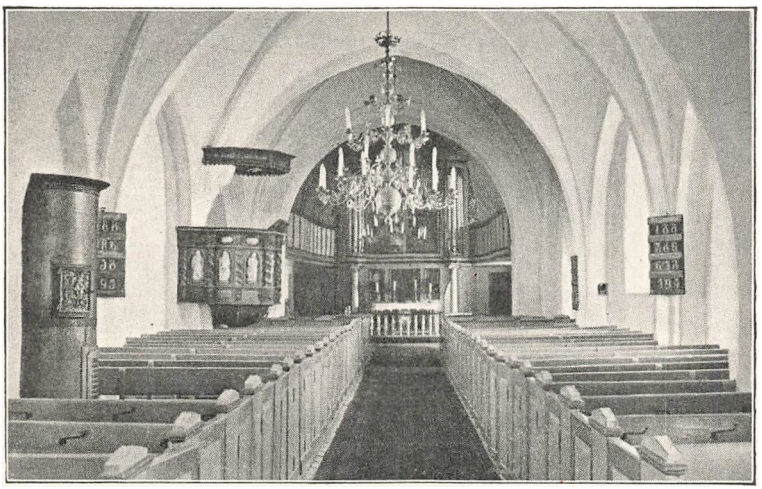

Vilstrup Kirke indvendig.

2) 16.. *Magdalena Madsdatter Fries.* F. Abild 1638. † Vilstrup ../$_{3}$ 1715. begr. sm. St. $^{14}/_{3}$ s. A. 2 S. 8 Dtr. Datter af Sp. Abild Mathias Lauritsen Fries.[2])

Børn: 1) *Benthe Poulsdatter Zoëga.* D. Vilstrup $^{7}/_{9}$ 1662. † Vilstrup ../$_{12}$ s. A. begr. sm. St. $^{23}/_{12}$ s. A.

2) *Margaretha Poulsdatter Zoëga.* D. Vilstrup $^{3}/_{12}$ 1663. † Haderslev ca. $^{17}/_{11}$ 1724. 1 S. 1 Dtr. ~ 16.. Lorentz Raben. F. 16.. 1711—14 Vejer Haderslev. † Haderslev ca. $^{29}/_{5}$ 1711.[3])

3) *Christina Poulsdatter Zoëga.* D. Vilstrup $^{1}/_{8}$ 1665. † Stubbæk $^{15}/_{4}$ 1721. begr. Ensted $^{21}/_{4}$ s. A. 1 S. 2 Dtr. ~ Ensted $^{12}/_{7}$ 1687

1) Rhode: Haderslev Amt S. 318. Sønderj. Aarb. 1927 S. 260.

2) Birket-Smith: Kbh. Univ. Matr. I S. 228. Danske Saml. I Rk. IV S. 139. Rhode: Haderslev Amt S. 318 flg. Giessing: Jubellærere III S. 406 flg.

3) Haderslev Kirkeregnskab 1711. 1724. Hauch-Fausbøll: Slesv. Kirkebogsuddr. S. 158. Rhode: Haderslev Amt S. 320. Achelis: Haderslev i gl. Dage II S. 444.

Vilstrup. Willads Taysen. F. Stubbæk 1649. Søn af Sognefoged Ensted Peter Taysen og Marina Willadsdatter af Løjt. Landmand i Stubbæk. † Stubbæk ../12 1723. begr. Ensted 14/12 s. A.[1])

4) *Matthias Poulsen Zoëga.* D. Vilstrup 30/4 1667. Sp. Vilstrup, se Eftm.

5) *Cœcilia Poulsdatter Zoëga.* D. Vilstrup 7/4 1668. † før 1675.

6) *Catharina Poulsdatter Zoëga.* F. Vilstrup 20/9 1670. † Haderslev ca. 8/5 1718. 6 S. 2 Dtr. ~ Vilstrup 11/11 1697 Hieronymus Schertner. F. 16.. Degn & Bedemand Haderslev. 1706 Bogbinder Haderslev. † Haderslev ca. 8/2 1725. begr. sm. St. 13/2 s. A. ~ 2) Haderslev 26/9 1720 ....[2])

7) *Johannes Poulsen Zoëga.* D. Vilstrup 14/11 1672. Sp. Aller-Taps.

8) *Cœcilia Poulsdatter Zoëga.* D. Vilstrup 14/4 1675. † som Oldfrue paa Eschelsmark 17.. 1 Dtr. ~ Vilstrup 16/6 1699 Hans Schrøder. Boede i Lildholt. † Ostindien 17..[3])

9) *Dødfødt Pige.* F. Vilstrup ../8 1678. begr. sm. St. 11/8 s. A.

10) *Anna Poulsdatter Zoëga.* F. Vilstrup 16/5 1680. † 1745. 1 S. 3 Dtr. ~ 1) Vilstrup 11/7 1715 Andreas Petersen. Boede i Hjerndrup. † Hjerndrup ./9 1723. begr. sm. St. 9/9 s. A.[4])

~ 2) Hjerndrup 2/5 1724 Frederik Lousen. Boede i Hjerndrup. † Hjerndrup 1743.[5])

Broder: Christian Mathiesen Zoëga, Diakon Beyenflet. Se Diakon Haderslev Nr. 8. Slægt se der.

17. 25/9 1688—1749. Matthias Poulsen Zoëga. *

D. Vilstrup 30/4 1667. Form. Søn. stud. Haderslev 1684. imm. Kiel 29/5 s. A. imm. Wittenberg s. A. ord. 12/12 1688. 28/11 1693 Provst Haderslev Herr. & Konsist.assessor. 1724 Provst — 1736. † Vilstrup 16/10 1749. begr. sm. St. 23/10 s. A. ~ 16.. *Karen Bentzen.* F. Næsby Prgd. ../9 1665. † Vilstrup ../6 1717. begr. sm. St. 7/7 s. A. 6 S. 7. Dtr. Datter af Sp. Næsby-Tyvelse Jørgen Bendtsen (Lauridsen) Nidløse.[6])

Børn: 1) *Paul Matthiesen Zoëga.* D. Vilstrup 10/8 1690. † sm. St. 169.

2) *Paul Mathiesen Zoëga.* D. Vilstrup 19/1 1692. † sm. St. 1692.

3) *Jørgen (Artern) Matthiesen Zoëga.* D. Vilstrup 10/4 1693. 25/1 1718 Adj. min. cum spe succ. Vilstrup, se Eftm.

---

1) Ensted Kbg. Rhode: Haderslev Amt S. 320.

2) Aastrup Kirkebog. Haderslev Kirkeregnskab 1718. 1720. 1725. Rhode: Haderslev Amt S. 320.

3) Meddel. fra Pastor Juhler, Aabenraa. Rhode: Haderslev Amt S. 320.

4) Tyrstrup-Hjerndrup Kbg. Rhode: Haderslev Amt S. 320.

5) Tyrstrup-Hjerndrup Kbg. Rhode: Haderslev Amt S. 320.

6) Aastrup Kbg. Quellen & Forschungen VIII S. 39. Gundlach: Kiels Univ. Matr. S. 30. A. XVII Nr. 797. Jensen: 60 jährige in Amt S. 9. Giessing: Jubellærere III S. 406 flg. Treschow: Jubellær. S. 339. Rhode: Haderslev Amt S. 320 flg. Nachr. v. balt. Meer 1765 II S. 6.

4) *Sophia Matthiasdatter Zoëga.* F. Vilstrup ../2 1694. † Vilstrup ../2 1694. begr. sm. St. 24/2 s. A. Vilstrup.

5) *Bartha (Dorothea ? ?) Matthiasdatter Zoëga.* D. Vilstrup 5/12 1694. ~ Arend Arendsen Bruun, Sp. Moltrup-Bjerning, se. der Nr. 9.

6) *Zizilia Matthiasdatter Zoëga.* D. Vilstrup 12/12 1696. † sm. St. 169.

7) *Margaretha Cœcilia Matthiasdatter Zoëga.* D. Vilstrup 26/4 1699.

8) *Paulina Matthiasdatter Zoëga.* D. Vilstrup 19/4 1703. † Vilstrup ../12 1703. begr. sm. St. 18/12 s. A.

9) *Paul Matthiesen Zoëga.* D. Vilstrup 28/2 1705. † ./1 1706. begr. Vilstrup 7/1 s. A.

10) *Dødfødt Pige.* F. Vilstrup ../7 1706. begr. sm. St. 13/7 s. A.

11) *Dødfødt Pige.* F. Vilstrup ../8 1707. begr. sm. St. 16/8 s. A.

12) *Mathias Mathiesen Zoëga.* D. Vilstrup 30/10 1708. † Vilstrup ../9 1710. begr. sm. St. 3/10 s. A.

13) *Lorenz Christian Matthiesen Zoëga* ?? (eller Sønnesøn af Diakonen fra Haderslev ??). F. 1713. 28/12 1741 kirurgisk Tentamen. 22/2 1742 Reservekirurg Amfiteatret. 23/4 1743 kirurgisk Eksamen. 23/8 1743 Regimentsfeltskær. † Glückstadt 28/9 1759. ~ Løjt 4/10 1744 Mette Margrethe Clausen. F. Stenderup 28/7 1710. † Haderslev 6/3 1788. 1 Dtr. Datter af Sp. Stenderup Henrich Clausen og Sophie Wivild.[1])

Hustrus Brødre: (Moderen hed: Sophie Hansdatter) 1) Arrild (Aurelius) Jørgensen Bendtsen. F. Næsby 3/12 1639. stud. Herlufsholm 1656. Magister Kbh. 3/7 1665. cand. 1/1 1660. l. dim. ./7 1661 l. 1664 Subrektor Kbh. 24/9 1668 Sp. Tyrsted-Uth. ord. ../12 s. A. 27/6 1678 Provst Hatting Herr. „Insignis poëta". † Tyrsted 23/9 1681. ~ Aarhus Frue K. 5/6 1670 Sidsel Christensdatter Friis. F. Aarhus 1/11 1647. † Aarhus 2/7 1728. 2 S. 4 Dtr. Datter af Sp. Frue K. Aarhus, Provst & Mag. Christen Nielsen Friis og Karen (Cathrine) Clementsdatter.[2])

Hun ~ 2) 8/6 1684 Jeremias Anchersen. F. Kolding 12/3 1650. Søn af Sp. Kolding, Provst & Mag. Ancher Sørensen og Anna Jeremiasdatter Wulff. stud. Kolding 1670. 17/3 1682 Sp. Tyrsted-Uth. ord. 9/6 s. A. 1/5 1709 Provst Hatting Herr. 9/11 1713 Sp. Aarhus Domk. & Stiftsprovst Aarhus. † Aarhus 1/5 1719. 4 Dtr.[3])

2) Henrik Jørgensen Bendtsen (Næsbye). F. Næsby 16.. stud.

---

[1]) H. Gad: Sl. Gad S. 6. Stenderup & Glückstadt Slotsk. Kbg. Bobé: Slesvig-holst. Kbg.uddr. Hauch-Fausbøll: Slesv. Kirkebogsuddr. S. 193. Carøe: Den danske Lægestand II S. 80, V S. 65. Richter: Dødsf. i Danm. 1760—1790 S. 126.

[2]) Leth & Wad: Herlufsholm Disciple I S. 52. II S. 145 flg. Birket-Smith: Kbh. Univ. Matr. I S. 265, 330. Personalh. Tidsskr. 5 Rk. V S. 268.

[3]) Birket-Smith: Kbh. Univ. Matr. II S. 23. Personalh. Tidsskr. 5 Rk. V S. 268.

Vilstrup. Herlufsholm 1655. 1662 p. Kpl. Bringstrup-Sigersted. $^{20}/_{2}$ 1665 Sp. Ude-Oppe Sundby. † Ude Sundby 1671. (Skifte $^{6}/_{11}$ s. A.) ~ 1666 (Till. $^{6}/_{9}$ s. A.) Maren Mogensdatter. Datter af Borgmester Næstved Mogens Baahr og ..... Ejlertsdatter.[1])

Hun ~ 2) 167. Christian Brochmann Gudmansen. F. Hjørlunde 1642. Søn af Sp. Hjørlunde Gudmand Svendsen og Anna Sørensdatter Brochmann. stud. Frederiksborg 1660. $^{3}/_{6}$ 1671 Sp. Ude-Oppe Sundby. † ca. $^{27}/_{3}$ 1705. m. 1 Dtr. ~ 2) 1679 (Till. $^{2}/_{1}$ s. A.) Mette Danielsdatter Mandix. ~ 3) ? ? Else .... † Slangerup 1728.[2])

18. $^{16}/_{10}$ 1749—1755. Jørgen (Artern) Matthiesen Zoëga.

F. Vilstrup $^{1}/_{4}$ 1693. Form. Søn. stud. Haderslev 1711. imm. Kiel $^{20}/_{4}$ 1711. imm. Jena $^{23}/_{4}$ 1712. imm. Kbh. $^{4}/_{1}$ 1715. cand. $^{8}/_{3}$ s. A. Fik 171. Ventebrev paa Sengeløse. $^{25}/_{1}$ 1718 Adj. min. cum spe succ. Vilstrup. † Vilstrup $^{31}/_{10}$ 1755. begr. sm. St. $^{5}/_{11}$ s. A. ~ Løjt $^{14}/_{6}$ 1718 *Cœcilia Willadsdatter Fabricius*. F. Løjt $^{1}/_{5}$ 1793. † Vilstrup $^{1}/_{5}$ 1771. begr. sm. St. $^{7}/_{5}$ s. A. 7 S. 5 Dtr. Datter af Sp. Løjt Wilhadus Johansen Fabricius og Katharina Lauritsdatter Fries.[3])

Børn: 1) *Catharina Jørgensdatter Zoëga*. D. Vilstrup $^{3}/_{4}$ 1719. ~ Paul Christian Zoëga, Sp. Ravsted.

2) *Matthias Jørgensen Zoëga*. D. Vilstrup $^{23}/_{7}$ 1720. † Vilstrup ../$_{9}$ 1725. begr. sm. St. $^{4}/_{10}$ s. A.

3) *Wilhadus Jørgensen Zoëga*. D. Vilstrup $^{20}/_{8}$ 1721. Sp. Møgeltønder.

4) *Anna Elisabeth Jørgensdatter Zoëga*. D. Vilstrup $^{9}/_{7}$ 1723. 1 S. ~ Vilstrup $^{17}/_{3}$ 1758 Jens Nissen. Kbm. Haderslev. $^{26}/_{8}$ 1762—1768 Deput. Borger Haderslev.[4])

5) *Paul Jørgensen Zoëga*. D. Vilstrup $^{26}/_{10}$ 1724. † Vilstrup ../$_{9}$ 1735. begr. sm. St. $^{14}/_{9}$ s. A.

6) *Magdalena Dorothea Jørgensdatter Zoëga*. D. Vilstrup $^{3}/_{2}$ 1726. † Vilstrup $^{8}/_{9}$ 1783. begr. sm. St. $^{16}/_{9}$ s. A. Ugift.

7) *Mathias Jørgensen Zoëga*. D. Vilstrup $^{19}/_{7}$ 1727. Til Søs i 11 Aar. 1756 Møller Torning Mølle. 1775 Degn Vilstrup. † Hammelev $^{5}/_{11}$ 1786. begr. sm. St. $^{14}/_{11}$ s. A. ~ 1) Vilstrup $^{6}/_{8}$ 1755 Sophia Magdalene Pedersdatter. F. Vilstrup $^{10}/_{10}$ 1733. † Vilstrup $^{8}/_{2}$ 1759. u. B.

---

1) Meddel. fra Pastor Quistgaard, Kbh. Leth & Wad: Herlufsholm Discpl. I S. 51. II S. 143. Birket-Smith: Univ. Matr. I S. 256. Kirkeh. Saml. 2 Rk. I S. 117. 3 Rk. III S. 90 flg. Personalh. Tidsskr. 6 Rk. II S. 270.

2) Meddel. fra Pastor Quistgaard, Kbh. Birket-Smith: Kbh. Univ. Matr. I S. 287. Personalh. Tidsskr. 7 Rk. I S. 29.

3) Aastrup Kbg. Lengnick: Kirkebogsuddr. III, 1 S. 20. III, 2 S. 5. A. XVII Nr. 797. XVIII Nr. 1501. Quellen & Forschungen VIII S. 42. Gundlach: Kiels Univ. Matr. 65. Birket-Smith: Kbh. Univ. Matr. II S. 388. Moller: Sl. Fabricius. Rhode: Haderslev Amt S. 321 flg. Giessing: Jubellær. III S. 408. St. I. Richter: Dødsf. i Danm. 1760—1790 S. 126.

4) Bricka: Biograf. Leksk. XII S. 294 flg. Rhode: Haderslev Amt S. 321. Giessing: Jubellær. III S. 408 St. I.

Datter af Degn i Vilstrup Peder Madsen og Magdalena Taisen. Vilstrup.
2) Vilstrup $^{13}/_{9}$ 1759 Christina Nisdatter Krull. D. Ø. Løgum $^{20}/_{2}$ 1738. 1 Dtr. Datter af Degn Ø. Løgum Nis Krull og Anne Erichsdatter.[1])

8) *Catharina Gude Jørgensdatter Zoëga.* D. Vilstrup $^{1}/_{5}$ 1729. ~ Mathias Olufsen Dyrhoff, Sp. Vilstrup. se Eftm.

9) *Dødfødt Pige.* F. Vilstrup ../9 1730. begr. sm. St. $^{26}/_{9}$ s. A.

10) *Jørgen Jørgensen Zoëga.* D. Vilstrup $^{8}/_{6}$ 1732. stud. Haderslev 1751. imm. Rostock s. A. imm. Kbh. $^{14}/_{5}$ 1753. 175. Huslærer Kbh. 1764 Kgl. Sekr. des Requets. $^{15}/_{6}$ 1774 Postkasserer. 1775 Justitsraad. † Kbh. $^{1}/_{7}$ 1794. ~ 1774 Abigael Cathrine Brücker. Kam-

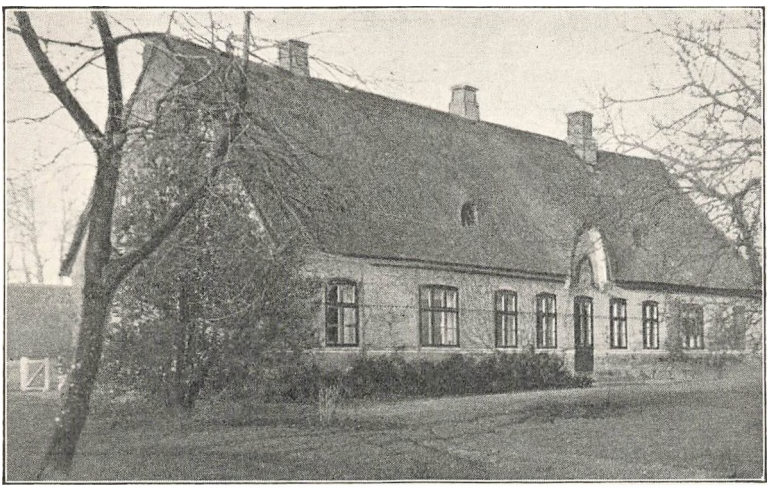

Vilstrup Præstegaard.

merfrue hos Dronning Mathilde. D. Nykjøbing F. $^{4}/_{4}$ 1742. † Kbh. $^{24}/_{6}$ 1821. Datter af Skrædder Nykjøbing Peter Brøcker.[2])

11) *Johannes Jørgensen Zoëga.* D. Vilstrup $^{27}/_{12}$ 1734. † Vilstrup ../9 1735. begr. sm. St. $^{25}/_{9}$ s. A.

12) *Paul Johannes Jørgensen Zoëga.* D. Vilstrup $^{8}/_{5}$ 1736. Møller Lindskov Mølle. † Møgeltønder $^{11}/_{4}$ 1806. begr. sm. St. $^{19}/_{4}$ s. A. ~ 1) Møgeltønder $^{22}/_{5}$ 1759 Anna Ernestine Petersen. F. Lindskov Mølle $^{28}/_{5}$ 1739. † Lindskov Mølle $^{5}/_{8}$ 1772. 2 S. 4 Dtr. Datter af Møller Lindskov Mølle Bertel Petersen og Sophie Marie Lassen. 2) Visby $^{20}/_{2}$ 1773 Anna Margrethe Johansdatter Zoëga. D. Højer $^{30}/_{4}$ 1734. † Møgeltønder $^{13}/_{2}$ 1806. begr. sm. St. $^{20}/_{2}$ s. A. u. B. Dat-

[1]) Hammelev & Ø. Løgum Kbg. Giessing: Jubellærere III S. 408 St. I.

[2]) Quellen & Forschungen VIII S. 45. Birket-Smith: Kbh. Univ. Matr. III S. 127. Giessing: Jubellær. III S. 408 St. I. Richter: Danske Postembedsmænd S. 82. do.: 100 Aars Dødsf. i Danm. S. 1222.

Vilstrup. ter af Herredsfoged Højer Johannes Hansen Zoëga af Aller-Taps og Margretha Dorothea Trauth.[1])

19. 5/1 1756—1769. Mathias Olufsen Dyrhoff.[2])

F. Sværdborg 2/11 1701. Søn af Degn i Svædborg Oluf Dyrhoff og Marina ..... stud. Vordingborg 1721. cand. 1726. Huslærer Drammen & Kbh. 1730 Lærer Vaisenhuset. afs. 1734 for Separatisme. 1735—1739 Skoleholder i Frederiksstad. 1739 Skoleholder Kbh. 1743 Feltpræst, men tiltraadte ikke. Pietist. Udgav „En gylden Skatkiste". † Vilstrup 24/8 1769. begr. sm. St. 30/8 s. A. ~ 1) Kbh. 2/9 1746 *Birgitte Christiane Jochumsdatter.* F. ../1 1715. † Vilstrup ../5 1759. begr. sm. St. 30/5 s. A. 6 B. Mindst 1 S. 2) Vilstrup 9/11 1759 *Catharina Gude Jørgensdatter Zoëga.* D. Vilstrup 1/5 1729. † Vilstrup 30/4 1807. begr. sm. St. 6/5 s. A. 2 Dtr. Form. Datter.[3])

Børn: I. 1) *Johann Samuel Mathiesen Dyrhoff.* F. Kbh. 14/6 1750. Sp. Ø. Løgum.

2—6) Ukendte.

II. 7) *Birgitte Margretha Mathiasdatter Dyrhoff.* F. Vilstrup 1/3 1761. ~ Lytje Ebbesen, Sp. Hammelev.

8) *Cœcilia Mathiasdatter Dyrhoff.* F. Vilstrup 5/12 1762. Boede i Kbh. 1807.

20. 23/10 1769—1773. Claus Henrich Clausen.[4])

F. Stenderup 9/8 1712. Søn af Sp. Stenderup Henrich Clausen og Sophie Wivild. stud. Haderslev 1731. imm. Jena 1733—1739. cand. Haderslev 1742. 1739 Tent. Slesvig. s. A. Huslærer Bevtoft Prgd. 1748 Sp. Karlum. Pietist. † Vilstrup 28/10 1773. begr. sm. St. 3/11 s. A. ~ 1748 *Christine Boldich.* F. Bevtoft 23/8 1724. † 2/9 1804. 4 S. 3 Dtr. Datter af Sp. Bevtoft-Tirslund Poul Christian Ernstsen Boldich og Magdalene Christensdatter Eichel.[5])

Børn: 1) *Sophie Magdalene Clausen.* F. Karlum 8/1 1749. † 1820. 2 Dtr. ~ Haderslev 19/7 1776 Dethlef Dethlefsen. D. Haderslev 30/7 1748. Søn af Grynmøller Haderslev Lorenz Dethlefsen og Maria

---

[1]) Visby, Møgeltønder & Højer Kbg. Giessing: Jubellær. III S. 408 St. I.

[2]) Fælleskilde for Nr. 19: Giessing: Jubellær. III, 1. S. 408 Stamt. I.

[3]) A. XVIII 1501, 1529. Kbh. Holmens K. Kbg. Birket-Smith: Kbh. Univ. Matr. II S. 439. Barfod: Falst. Gejstl. I S. XII. Worm: Leksk. I S. 268 flg. Supplm. S. 176. Rhode: Haderslev Amt S. 322 flg. Rørdam: Hist. Saml. & Stud. II S. 238. Kirkehist. Saml. 4 Rk. III S. 76 flg. Nyerup & Kraft: Leksk. I S. 142. Richter: Dødsf. i Danm. 1760—1790 S. 27.

[4]) Fælleskilde for Nr. 20: H. Gad: Sl. Clausen S. 6.

[5]) A. XVIII Nr. 1529. Stenderup, Bevtoft & Haderslev Kbg. Hauch-Fausbøll: Slesv. Kirkebogsuddr. S. 219 flg. do.: Slægtshaandb. S. 103. Quellen & Forschung. VIII S. 43. Rhode: Haderslev Amt S. 323. Personalh. Tidsskr. 1 Rk. II S. 243. 3 Rk. VI S. 52. 8 Rk. IV S. 342. Giessing: Jubellær. II, 2 S. 112. Brodersen: Fra gl. Dage S. 164 flg. Richter: Dødsf. i Danm. 1760—1790 S. 22.

Harmsen. Møller ved Haderslev. † Haderslev $^{24}/_{2}$ 1780. begr. sm. St. $^{2}/_{3}$ s. A.[1]) Vilstrup.

2) *Henriette Augusta Clausen.* F. Karlum $^{1}/_{2}$ 1751. † $^{21}/_{6}$ 1829. 4 S. 2 Dtr. ~ Vilstrup $^{21}/_{7}$ 1773 Nis Peter Neumann. D. Vilstrup $^{30}/_{4}$ 1747. Søn af Bonde i Vilstrup Peder Nissen og Anna Catharina Peders. Forp. Grudemosegaard, Holmstrup Sogn. Kromand Genner. † $^{12}/_{4}$ 1829.

3) *Poul Christian Clausen.* F. Karlum $^{21}/_{1}$ 1753. stud. Haderslev 1772. imm. Kbh. $^{4}/_{7}$ s. A. cand. $^{30}/_{4}$ 1777 l. $^{10}/_{6}$ 1778 Adj. min. cum spe succ. Glud-Hjarnø. 1780 Sp. sm. St. † Glud $^{13}/_{11}$ 1790. ~ Assens $^{6}/_{7}$ 1781 Anna Margrethe Langballe. D. Sneptrup Prgd. $^{8}/_{9}$ 1756. † Halsted Prgd. $^{25}/_{4}$ 1827. 3 S. 2 Dtr. Datter af Sp. Ousted-Taaning Nicolai Langballe og Karen Elisabeth Glud.[2])

4) *Anna Jacobine Clausen.* F. Karlum $^{21}/_{10}$ 1754. Ugift.

5) *Frederik Vilhelm Clausen.* F. Karlum $^{24}/_{8}$ 1756. Kammerraad & Toldkontr. Tønning. † $^{25}/_{6}$ 1823. ~ Altona Trin. K. $^{2}/_{6}$ 1803 Lucia Magdalena Augusta Viebrock. F. Altona $^{20}/_{6}$ 1784. † $^{2}/_{10}$ 1856. 3 Dtr. Datter af Bager Altona Claus Christoph Viebrock og Catharina Geso Meyer.[3])

6) *Henrik Georg Clausen.* F. Karlum $^{12}/_{3}$ 1759. stud. Horsens 1777. cand. $^{29}/_{6}$ 1784. l. s. A. Huslærer Juellinge. $^{4}/_{12}$ 1789 Res. Kpl. Maribo-Hillested, ord. Kbh. $^{22}/_{1}$ 1790. $^{14}/_{10}$ 1796 Res. Kap. Kallundborg. $^{22}/_{12}$ 1797 II. Res. Kpl. Frue K. Kbh. $^{8}/_{1}$ 1808 I. Res. Kpl. sm. St. og Rang med Kbh. Sp. $^{13}/_{1}$ 1809 Lærer og Meddirekt. Pastoralsemin. $^{7}/_{4}$ s. A. Prof. theol. tit. $^{19}/_{7}$ 1811 Sp. Frue K. Kbh. Sjællands Stiftsprovst samt Provst Frue Provsti. $^{28}/_{1}$ 1812 R. af Db. $^{12}/_{5}$ 1813 Medl. af Komit. til at revidere Kirkelovene. $^{3}/_{9}$ s. A. Medlem af Direkt. f. Borger- & Almueskolevæs. $^{28}/_{10}$ 1817 Dbm. $^{30}/_{9}$ 1818 Rang med Biskopper. entl. $^{26}/_{3}$ 1834 som Lærer og Meddirekt. Pastoralsemin. entl. $^{14}/_{4}$ 1838. $^{29}/_{4}$ s. A. Dr. theol. h. c. Kbh. Univ. I adskillige Aar var han Kbh.s Modepræst; men udpræget Rationalist som han var, saa han end ikke undsaa sig ved egenmægtigt at rationalisere Daabsritualet, skaffede han sig talrige Fjender. Kendt er hans Aktion mod Grundtvig i Anledning af hans Dimisprædiken: „Hvi er Herrens Ord forsvundet af hans Hus?“ Da han døde, var hans Tidsalder forlængst sunket i Graven, og hans Modstandere havde med Livets Ret vundet Sejren over hans Aandsretning. † Kbh. $^{25}/_{2}$ 1840. ~ Halsted $^{16}/_{4}$ 1790 Sophie Magdalene Schiern. F. Halsted Prgd. $^{26}/_{10}$ 1769. † Kbh. $^{11}/_{10}$ 1817. 4 S. 3 Dtr. Datter af Sp.

---

[1]) Haderslev Kbg. Hauch-Fausbøll: Slesv. Kirkebogsuddr. S. 22, 69, 181.

[2]) Lengnick: Kbg.uddr. IV S. 17. Hauch-Fausbøll: Slægtshaandb. S. 103. Seidelin: Sl. Seidelin S. 80. Quellen & Forschung. VIII S. 48. Personalh. Tidsskr. 1 Rk. II S. 243 flg. Birket-Smith: Kbh. Univ. Matr. III S. 311. Erslev: Forf.leksk. Supplm. I S. 327.

[3]) Meddel. fra Altona Stadtarchiv. Hauch-Fausbøll: Slægtshaandb. S. 103. Jensen: Saml. II S. 155.

Vilstrup. Halsted-Aunede, Amtsprovst Niels Schiern og Anna Cathrine Thestrup.[1])

7) *Gottlieb Ernst Clausen.* F. Karlum $^{6}/_{9}$ 1762. stud. Haderslev 1779. cand. philol. Kiel 17.. 17.. Lærer Gymnasiet Altona. 1786 Subrektor sm. St. 1789 Konrektor sm. St. 1794 Rektor sm. St. 1806 Prof. Dr. phil. $^{1}/_{8}$ 1829 R. af Db. entl. $^{17}/_{2}$ 1841. $^{20}/_{4}$ 1842 Etatsraad. Forfatter. † Altona $^{21}/_{1}$ 1851. ~ Kiel $^{2}/_{4}$ 1806 Anna Amalie Juliane Eckermann. F. Eutin $^{12}/_{3}$ 1781. † Altona $^{11}/_{4}$ 1849. 1 S. 2 Dtr. Datter af Prof. theol. Kiel, Dr. theol. Jacob Christoph Rudolph Eckermann og Anna Elisabeth Wolf.[2])

21. $^{20}/_{1}$ 1774—1809. Niels Jensen Windekilde. *

D. Torup $^{1}/_{5}$ 1721. Søn af Sp. Torup Jens Hansen Windekilde og Dorothea Christine Nielsdatter Fritz. stud. Frederiksborg 1740. cand. 1744. 1758 Feltpræst. $^{26}/_{9}$ 1760 Sp. Løgumkloster. Han var udpræget Pietist og stod till. i udpræget Forbindelse med Hernhutterne i Kristiansfeld. † Vilstrup $^{24}/_{12}$ 1809. begr. sm. St. $^{2}/_{1}$ 1810. ~ Hillerød $^{28}/_{11}$ 1760 *Cathrine Pedersdatter Vedel.* F. Stavning Prgd. $^{16}/_{7}$ 1730. † Vilstrup $^{22}/_{3}$ 1803. 4 S. 1 Dtr. Datter af Hofpræst Frederiksborg Peder Nisseniussen Vedel af Døstrup og Maren Poulsdatter Stauning.[3])

Børn: 1) *Jens Peter Nielsen Windekilde.* F. Løgumkloster $^{9}/_{5}$ 1761, Sp. her, se Nr. 23.

2) *Lambert Nielsen Windekilde.* F. Løgumkloster $^{9}/_{5}$ 1763. stud. 1763. stud. † Vilstrup $^{10}/_{8}$ 1778. begr. sm. St. $^{16}/_{8}$ s. A.[4])

3) *Hans Nielsen Windekilde.* F. Løgumkloster $^{9}/_{8}$ 1764, Sp. her, se Eftm.

---

[1]) Halsted Kbg. Hauch-Fausbøll: Slægtshaandb. S. 103 flg. Birket-Smith: Kbh. Univ. Matr. III S. 356. Salmonsens Konvers.leksk. V S. 50 flg. Dahl & Engelstoft: Biograf. Leksk. I S. 328. Kirkeleksk. f. Nord. I S. 518. Rønning: N. F. S. Grundtvig II S. 170 flg. Helweg: Danm. Kirkeh. eft. Reform. II S. 312 flg. Koch: Den danske Kirkes Hist. 1801—1817 S. 115 flg. 1817—1854 S. 108 flg. Neiendam: Chr. Bastholm: S. 363. Koch: Oplysningstiden i den danske Kirke S. 307. Bricka: Biograf. Leksk. III S. 606 flg. Erslev: Forf.leksk. I S. 289 flg. Supplm. I S. 320 flg. Rhode: Loll.-Falst. Hist. I S. 356. Lübker & Schrøder: Leksk. I S. 295 flg. Alberti: Leks. I S. 455 flg. Hundrup: Akad. Grader S. 84 flg. Nyerup & Kraft: Litt.leksk. I S. 122. Richter: 100 Aars Dødsf. i Danm. S. 220, 221. Schmidt: Neuer Nekrol. d. Deutsch. 1840 S. 240 flg.

[2]) Kiel St. Nikolai K. Kbg. J. S. Strodtmann: Der Consistorialrath A. H. Strodtmann S. 158 flg. Se endvidere: Sønderjyllands Bispehist. S. 78 Note 4.

[3]) A. XVIII Nr. 1529. Lengnick: Kbg.uddr. IV S. 63. do.: Slesv. Kbg.uddr. Hauch-Fausbøll: Slægthaandb. S. 1167. Birket-Smith: Kbh. Univ. Matr. III S. 4. J. Vahl: A. S. Vedels Slægteb. S. 80. Giessing: Jubellærere III S. 358 St. Brodersen: Fra gl. Dage S. 166 flg.

[4]) Løgumkloster Kbg. Lengnick: Slesv. Kbg.uddr. Giessing: Jubellær. III S. 358 St. J. Vahl: A. S. Vedels Slægteb. S. 85.

Vilstrup.

4) *Terkel Nielsen Windekilde.* F. Løgumkloster $^{8}/_{6}$ 1766. † Løgumkloster $^{13}/_{6}$ s. A. begr. sm. St. $^{18}/_{6}$ s. A.[1])

5) *Dorothea Christine Nielsdatter Windekilde.* F. Løgumkloster $^{6}/_{2}$ 1768. † Haarslev $^{11}/_{8}$ 1796 i Barselseng. 1 S. ~ Vilstrup $^{1}/_{6}$ 1790 Rasmus Balslev. * F. Kaalshave Prgd. $^{3}/_{2}$ 1762. Søn af Sp. Haarslev Laurits Luja Jensen Balslev og Apollone Rasmusdatter Lange. stud. pr. 1778. cand. $^{28}/_{6}$ 1783 l. 1783 Degn Haarslev. $^{13}/_{11}$ 1789 Adj. min. cum spe succ. Haarslev. ord. $^{6}/_{1}$ 1790. 1792 Sp. sm. St. $^{13}/_{11}$ 1839 Consistorialraad. Sluttede sig til Hernhutterne. † Haarslev $^{25}/_{12}$ 1840. ~ 2) Tyrstrup $^{7}/_{7}$ 1797 Anna Salome Lautrup. F. Aastrup $^{22}/_{12}$ 1775. † Haarslev $^{15}/_{7}$ 1833. 5 S. 2 Dtr. Datter af Sp. Tyrstrup-Hjerndrup Johann Christian Lautrup og Salome Christophersdatter Sass.[2])

Søster: Magdalene Catharina Jensdatter Windekilde. D. Torup Prgd. $^{28}/_{3}$ 1720. 1 Dtr. ~ Frelsers K. Kbh. $^{7}/_{7}$ 1752 Rasmus Bertelsen Bruun. D. Køge $^{25}/_{4}$ 1725. Søn af Borger Køge Bertel Nissen og Agatha Hager?? stud. Kjøge 1744. cand. $^{15}/_{11}$ 1749. nc. 1752—1760 Missionær Grønland. $^{21}/_{8}$ 1761 Sp. St. Peders K. Slagelse. † $^{17}/_{1}$ 1771.[3])

Hustrus Brødre: 1) Poul Pedersen Vedel. F. Stauning Prgd. $^{8}/_{1}$ 1724. stud. Frederiksborg 1743. cand. 1748. $^{9}/_{10}$ 1750 Sp. Jelling-Hover. ord. $^{4}/_{12}$ s. A. † $^{2}/_{2}$ 1782. ~ 1) $^{23}/_{10}$ 1751 Anna Elisabeth Jacobsdatter Guldberg. D. Nyborg $^{28}/_{8}$ 1728. † ../$_{7}$ 1759. 1 S. 2 Dtr. Datter af Amtsforvalter Jacob Dinesen Guldberg og Anna Beate Henningsdatter Schut. 2) 1766 Gidsel Nielsdatter Høgsholt. F. 1730. † $^{22}/_{12}$ 1812. Havde mindst 1 B. endnu med een af dem.[4])

2) Jens Daniel Vedel. F. Stauning Prgd. $^{25}/_{11}$ 1731. stud. Frederiksborg 1749. cand. $^{9}/_{11}$ 1752. h. dim. $^{20}/_{1}$ 1759. h. 1755—1757 Huslærer Asminderød Prgd. $^{17}/_{8}$ 1759 p. Kpl. Frederiksborg-Hillerød-Herlev. ord. $^{5}/_{9}$ s. A. $^{2}/_{3}$ 1764 Res. Kpl. Stubbekjøbing-Maglebrænde. $^{8}/_{12}$ 1774 Adj. min. cum spe succ. Gyrstinge-Flinterup. inds. $^{26}/_{2}$ 1775. 1775 Sp. sm. St. † $^{29}/_{6}$ 1792. ~ 1) Snoldelev $^{9}/_{11}$ 1764 Anne Margrethe Biering. F. Snoldelev $^{12}/_{7}$ 1743. † Gyrstinge $^{29}/_{10}$ 1776. Datter af Degn Snoldelev Johan Biering og Cecilie Lerche. ~ 2) 1776 Petrine Anne Lucie Caisdatter Wederkinch. D. Gyrstinge $^{3}/_{6}$ 1751. † $^{1}/_{3}$ 1840. u. B. Datter af Sp. Gyrstinge-Flinterup Cay Jørgensen Wederkinch og Anna Kirstine Tilemannsdatter. Hun var et lille, mandhaftigt og dygtigt Fruentimmer, som holdt Hus for

[1]) Løgumkloster Kbg. Lengnick: Slesv. Kbg.uddr. J. Vahl: A. S. Vedels Slægteb. S. 85.

[2]) Løgumkloster, Aastrup & Tyrstrup Kbg. Lengnick: Slesv. Kbg. uddr. do.: Sl. Balslev S. 4. Balslev: Sl. Balslev S. 43 flg. L. C. & B. Balslev: Sl. Balslev S. 9 flg. J. Vahl: A. S. Vedels Slægteb. S. 85. Birket-Smith: Kbh. Univ. Matr. III S. 364. Bricka: Biograf. Leksk. I S. 470. Dansk Biograf. Leksk. II S. 64 flg.

[3]) Torup Kbg. Lengnick: Kbg.uddr. I S. 6. Birket-Smith: Kbh. Univ. Matr. III S. 44. Giessing: Jubellær. III S. 358 St. Kirkehist. Saml. 4 Rk. IV S. 390.

[4]) J. Vahl: A. S. Vedels Slægteb. S. 71. Hauch-Fausbøll: Slægtshaandb. S. 1167. Birket-Smith: Kbh. Univ. Matr. III S. 33. Erslev: Forf.leksk. I S. 57. Supplm. I S. 60 flg.

Vilstrup. ham, da han ved hendes Faders Død overtog Embedet i Gyrstinge. Han friede snart til hende, men skønt han var et godmodigt Menneske, som hun kunde lede, hvorhen hun vilde, fandt hun ham dog altfor svagelig og forgældet til, at hun vilde indlade sig paa at gifte sig med ham. Han søgte saa sin Lykke andre Steder, og Karlen kørte om med ham paa Frieri. Det var ingen let Sag for Karlen; thi selv om det var lykkedes at faa ham stillet an i Agestolen, omviklet som et Svøbelsesbarn i sin røde Rejsekappe, saa var Vognen dog neppe begyndt at køre, før han rullede hid og did i Sædet, tabte baade Paryk og Hat og tilsidst rullede ned paa Vognbunden. Og Hr. Vedel havde Uheld med sig overalt, hvor han kom, ingen modtog hans Frieri. Naar han kom hjem, lagde han sig syg af Ærgrelse, tog Hofmansdraaber og laa flere Dage i Træk og stønnede. Omsider fik han Lucie Wederkinchs Broder paa sin Side, og han fandt paa Raad. Da Søsteren ikke vilde lade sig overtale, lod han i de københavnske Aviser indrykke en Lykønskning til dem begge i Anledning af deres Forlovelse: Velærværdige, højtærede Hr. Jens Daniel Wedel og dydædle Jomfru Lucie Wederkinch lyckønskes til deres Forlovelse af een Intime Wen. (I. W. = Jørgen Wederkinch). I Præstegaarden holdt man ingen Aviser, og Overraskelsen var lige stor for begge Parter, da Provsten kom kørende som første Gratulant. Jomfru Lucie vilde vel først protestere, men da hun var et godmodigt Menneske og efterhaanden havde faaet lidt tilovers for den skikkelige Mand, gav hun til Held for ham nu Køb. Dygtig som hun var, fik hun Præstegaarden forpagtet ud paa gode Betingelser, hvorved Forpagteren ganske vist fik Lov til at bruge hendes Storstue til Hønsehus. Tidligere havde fattige Folk overhængt Præsten paa Offerdagene, naar han gik hjem fra Kirke, saa han gerne kom hjem med tomme Lommer; men nu lejede Fru Lucie en haandfast Husmand til at følge ham hjem paa disse Dage. Naar Bønderne havde klippet deres Faar, gik Mand og Hustru ledsaget af en Tjenestepige, der bar en stor Kurv, Sognet rundt og tiggede Uld fra Gaard til Gaard. Paa denne Maade lykkedes det dem omsider at faa den trykkende Gæld betalt, og lykkelige var de for det. Men Glæden blev kun kort. En skønne Dag meldte Biskop Balle sig paa Visitats. Vedel var saa langt fra Stillingen voksen, at han havde overladt en forløben Student Gerhard, der var bleven Skolemester i Gyrstinge, saa mange Embedsforretninger som muligt. Og Madamen maatte i Gang med Forpagteren, der ikke var meget villig til at flytte Hønsene ud af Storstuen, som de jo maatte, før man kunde slippe Bispen derind. Biskoppen var selvfølgelig ikke tilfreds med Visitatsens aandelige Resultat, hvad tydeligt fremgaar af hans Indførelse i Embedsbogen, hvorimod Madam Wedels Opdækning og navnlig hendes kogte Gjedder med Petersiliestilke i Flabene gjorde stor Lykke. Men omsider var alt overstaaet, og man aandede lettet op, Biskoppen var borte, alt kunde gaa i sin gamle Gænge og gjorde det for saa vidt, som Præsten

som før overlod Mester Gerhard at føre Kirkebøger, at prædike og undervise, medens denne forfaldt stadig mere til Drik, Svir og Lediggang. Men 6 Aar efter, den $^{29}/_{6}$ 1792, skal der atter være Bispevisitats. Bøgerne er i Uorden. Den gamle Præst søger forgæves at bringe dem i Orden. Skolen er forsømt, og Skolemester Gerhard skynder sig hjem, lukker Skolen, hvor der hverken findes Borde eller Bænke mere, af og skriver paa Døren med Kridt: „Skolen er vakant, testerer Gerhard!" hvorefter han forsvinder fra Byen for aldrig mere at vise sig eller spørges i Gyrstinge. Vilstrup.

Da Biskop Balle kørte ind i Præstegaarden, laa Præsten i Sengen; han greb sin Hustrus Haand. „Ak, Lucie, jeg dør af Angst!" udbrød han og skjulte sit Ansigt i Hovedpuden og græd. Biskop Balles Visitatsreferat i Embedsbogen slutter med Ordene: „Alt er blevet meget forværret. Her maa træffes anden Foranstaltning, da ellers Hedenskab vil indtræde. Gud forbarme sig over Lærere og Tilhørere." Denne Skrivelse bragtes ind til Præsten, der laa i Dvale paa sin Seng. Idet Biskoppen kørte ud af Præstegaarden, vendte hans Bevidsthed for et Øjeblik tilbage: „Jeg føler mig saa let!" hviskede han, drog et dybt Suk og døde. † $^{30}/_{6}$ 1792. Han blev begr. Gyrstinge Kirkegaard $^{6}/_{7}$ s. A.[1])

22. $^{24}/_{12}$ 1809—1816. Hans Nielsen Windekilde.

F. Løgumkloster $^{9}/_{8}$ 1764. Form. Søn. stud. Haderslev 1781. imm. Kbh. $^{5}/_{9}$ s. A. 1786 uord. Medhj. her. $^{18}/_{11}$ 1791 Diakon Ullerup. ord. Sønderborg $^{10}/_{12}$ s. A. inds. ../4 1792. $^{5}/_{5}$ 1797 Adj. min. cum spe succ. her. Han sluttede sig helt til Brødremenighedens Kreds, arbejdede i dens Aand og hentede sin Hustru derfra. I Vilstrup blev han til megen Velsignelse. † Vilstrup $^{11}/_{9}$ 1816. begr. sm. St. $^{17}/_{9}$ s. A. ~ Kristiansfeld $^{21}/_{9}$ 1804 *Elisabeth Dorothea Kaalund.* D. Hemmet $^{12}/_{6}$ 1779. † Kristiansfeld $^{16}/_{9}$ 1847. 2 Dtr. Datter af Sp. Hemmet-Sdr. Vium Joachim Jacob Kaalund og Ane Frederiksdatter Bramminge. Hun var Søster i Brødremenigheden.[2])

Børn: 1) *Anna Nikoline Windekilde.* F. Vilstrup $^{15}/_{8}$ 1806. † $^{5}/_{11}$ 1861. ~ Christiansfeld $^{12}/_{4}$ 1837 Johan Ernst Mentzel. F. Neu Hernhut, Grønland $^{31}/_{5}$ 1800. Søn af Missionær Grønland Heinrich Mentzel og Anna Ernst? 1836—1844 Miss. Dansk Vestindien. 1846 Brødremen. Præst Norden, Oldenburg. entl. 1856. † $^{23}/_{8}$ 1858.[3])

[1]) Gyrstinge Kbg. Meddel. fra Pastor Quistgaard, Kbh. J. Vahl: A. S. Vedels Slægteb. S. 85. Hauch-Fausbøll: Slægtshaandb. S. 1167. Hauch-Fausbøll & Nygaard: Patric. Sl. V S. 137 flg. Birket-Smith: Kbh. Univ. Matr. III S. 92. Barfod: Falst. Gejstl. II S. 26. Rhode: Loll.-Falst. Hist. II S. 109 flg. Kirkeh. Saml. 1 Rk. II S. 111 flg. Richter: 100 Aars Dødsf. S. 1163.

[2]) A. XVIII Nr. 1529. Lengnick: Slesv. Kbg.uddr. Thiset: Danske Adelssl. VII S. 85. Danm. Adels Aarb. 1908 S. 231. Quellen & Forschung. VIII S. 50. Birket-Smith: Kbh. Univ. Matr. III S. 383. Broderdersen: Fra gl. Dage S. 168 flg., 543 flg. Richter: 100 Aars Dødsf. i Danm. III S. 1194.

[3]) Christiansfeld Brødremenigheds Kbg. Meddel. fra Brødremenigh. Arkiv, Hernhut. J. Vahl: A. S. Vedels Slægteb. S. 85.

Vilstrup. 2) *Catharine Jacobine Windekilde.* F. Vilstrup $^{27}/_{3}$ 1810. † Vilstrup $^{23}/_{6}$ 1811. begr. sm. St. $^{27}/_{6}$ s. A.[1])

3) *Catharina Jacobine Windekilde.* F. Vilstrup Prgd. $^{17}/_{5}$ 1813. † Kristiansfeld $^{27}/_{2}$ 1834. begr. sm. St. $^{6}/_{3}$ s. A. Ugift.[2])

23. $^{13}/_{2}$ 1817—1839. Jens Peter Nielsen Windekilde. *[3])

F. Løgumkloster $^{20}/_{9}$ 1761. Form. Broder. stud. Haderslev 1780. imm. Kbh. $^{3}/_{10}$ s. A. Huslærer Hellevad Prgd. $^{28}/_{6}$ 1787 Diakon Sottrup. ord. Rendsburg $^{10}/_{12}$ s. A. inds. $^{17}/_{2}$ 1788. $^{25}/_{2}$ 1799 Sp. Fjelstrup. $^{28}/_{6}$ 1837 Konsistorialraad. Ligesom Faderen og Broderen stod han i nær Forbindelse med Hernhutterne. † Vilstrup $^{4}/_{9}$ 1839. begr. sm. St. $^{12}/_{9}$ s. A. ~ Aabenraa $^{19}/_{9}$ 1788 *Christine Petersen.* F. Aabenraa $^{18}/_{11}$ 1766. † Vilstrup $^{9}/_{12}$ 1829. begr. sm. St. $^{16}/_{12}$ s. A. 2 S. 6 Dtr. Datter af Skipper Aabenraa Marcus Petersen og Bartha Heysel.[4])

Børn: 1) *Katrine Marie Windekilde.* F. Sottrup $^{25}/_{2}$ 1790. † Kristiansfeld $^{19}/_{3}$ 1863. begr. sm. St. $^{26}/_{3}$ s. A. 2 Dtr. ~ Vilstrup $^{22}/_{9}$ 1821 Holger Mathias Holgersen. F. Holm, Nordborg $^{1}/_{10}$ 1771. Søn af Gmd. Holm Holger Mathiesen og Ingeborg .... Husfoged Haderslev. Kæmner & Deput. Borger sm. St. † Haderslev $^{3}/_{5}$ 1831. begr. sm. St. $^{10}/_{5}$ s. A. ~ 1) Haderslev $^{22}/_{5}$ 1802 Christine Greisen. F. Vilstrup $^{6}/_{5}$ 1779. † Haderslev $^{26}/_{7}$ 1819. begr. sm. St. $^{30}/_{7}$ s. A. m. 5 S. 1 Dtr. Datter af Amtsskomager Vilstrup Søren Greisen og Margaretha Andersdatter.[5])

2) *Markus Henrik Windekilde.* F. Sottrup $^{16}/_{2}$ 1792. Brødremenighedens Agent. 1810—1812 „Knabenbruder" Kristiansfeld. 1813—1816 Aufseher Unitetsanstalten Niesky. 1816 Lærer sm. St. 18.. Plejer for de ugifte Brødre i Basel. 1823 Diasporaarbejder Trondhjem. 1825 do. Dorpat. † Hernhut $^{28}/_{1}$ 1861. ~ $^{24}/_{6}$ 1823 Erdmuth Margarethe Borck. F. Paramaribo $^{11}/_{2}$ 1796. † $^{2}/_{4}$ 1863. 3 S. 3 Dtr. Datter af Jürgen Sørensen Borck og Catharina Lorentzen.[6])

3) *Bartha Helene Windekilde.* F. Sottrup $^{12}/_{9}$ 1794. † Tønder $^{11}/_{2}$ 1880. 3 S. 1 Dtr. ~ Vilstrup $^{3}/_{7}$ 1819 Johannes Peder Johansen. F. Burkal $^{2}/_{3}$ 1782. Søn af Degn Burkal Marcus Johansen og Mette Magdalene Meinert. Degn Burkal. † $^{27}/_{8}$ 1845. ~ 1) $^{2}/_{7}$ 1814 Anna Jacobsen. F. Rens $^{23}/_{11}$ 1788. † Burkal $^{29}/_{11}$ 1817. begr. sm. St. $^{7}/_{12}$

---

[1]) Christiansfeld Brødremenigh. Kbg. J. Vahl: A. S. Vedels Slægteb. S. 85.

[2]) Fælleskilde for Nr. 23: J. Vahl: A. S. Vedels Sl. S. 80 flg.

[3]) A. XVIII Nr. 1514, 1529, 2349. Løgumkloster & Aabenraa Kbg. Lengnick: Slesv. Kbg.uddr. Quellen & Forschungen VIII S. 49. Birket-Smith: Kbh. Univ. Matr. III S. 380. Brodersen: Fra gl. Dage S. 172 flg., 535 flg. A. Schmidt: Neuer Nekrol. d. Deutschen 1839 S. 1185. Richter: 100 Aars Dødsf. i Danm. S. 1194.

[4]) Sottrup, Haderslev, Nordborg & Kristiansfeld Brødremenigh. Kbg. Hauch-Fausbøll: Slesv. Kirkebogsuddr. S. 42.

[5]) Sottrup Kbg. Meddel. fra Brødremenigh. Arkiv, Hernhut. Brodersen: Fra gl. Dage S. 173.

s. A. 1 S. 1 Dtr. Datter af Boelsmand Rens Peter Jacobsen og Mette Cathrine Rasmussen.[1]) Vilstrup.

4) *Dorothea Christine Windekilde.* F. Sottrup $^{5}/_{5}$ 1796. u. B. ~ Kristiansfeld $^{30}/_{7}$ 1838 Knud Nielsen. F. Hunderup, Odense $^{31}/_{7}$ 1794. Søn af Kgl. Landmaaler Niels Nielsen og Karen Rasmussen. Kbm. Kristiansfeld. † Kristiansfeld $^{13}/_{7}$ 1845. begr. sm. St. $^{20}/_{7}$ s. A. ~ 1) Kristiansfeld $^{3}/_{8}$ 1824 Regine Jensen. F. Kristiansfeld $^{4}/_{8}$ 1801. † Kristiansfeld $^{8}/_{10}$ 1826. begr. sm. St. $^{15}/_{10}$ s. A. 1 Dtr. Datter af Sæbefabrikant Kristiansfeld Peter Jensen og Maria Bachmann.[2])

5) *Nikoline Windekilde.* F. Sottrup $^{14}/_{1}$ 1798. † Sottrup $^{24}/_{3}$ 1798. begr. sm. St. $^{29}/_{3}$ s. A.[3])

6) *Nikoline Windekilde.* F. Sottrup $^{5}/_{2}$ 1799. † Vilstrup $^{12}/_{9}$ 1825. begr. sm. St. $^{18}/_{9}$ s. A. 2 Dtr. ~ Vilstrup $^{7}/_{8}$ 1819 Ernst Friedrich Rønneberg. F. Bremen $^{25}/_{9}$ 1789. Søn af Stadskok Bremen Diderik Rønneberg og Anna Mette Traun. Hjælpesekr. Bibelselsk. London. † London ../3 1824.[4])

7) *Nikolai Johannes Windekilde.* F. Fjelstrup $^{10}/_{7}$ 1800. † Fjelstrup $^{6}/_{9}$ 1803. begr. sm. St. $^{12}/_{9}$ s. A.[5])

8) *Adelheid Benedikte Johanne Windekilde.* F. Fjelstrup $^{18}/_{10}$ 1802. † Tyrstrup $^{7}/_{11}$ 1883. begr. Kristiansfeld $^{12}/_{11}$ s. A. 5 S. 6 Dtr. ~ Vilstrup $^{1}/_{7}$ 1820 Cornelius Levinus van Laer. F. Neuwied $^{2}/_{6}$ 1795. Søn af Cornelius Renatus van Laer, Neuwied/Rh. og Anna Cæcilia van Laer. Ejer af Beyerholm, Halk Sogn. † $^{19}/_{1}$ 1867.[6])

24. $^{20}/_{5}$ 1840—1850. Christian Wollesen Meyer.

F. Løjt $^{25}/_{6}$ 1795. Søn af Skræddermester Wolle Christensen Meyer og Bodil Nicolaisen. stud. 1819. imm. Kiel $^{22}/_{10}$ 1819. cand. Gott. 1824. 2. Kar. m. r. A. $^{24}/_{11}$ 1825 valgt, $^{10}/_{1}$ 1826 udn. Sp. Abild. ord. Slesvig Domk. $^{19}/_{2}$ 1826, inds. $^{16}/_{4}$ s. A. inds. her $^{19}/_{7}$ 1840. Medudg. af Meyer & Boesens Salmebog. Underskrev Protestadressen mod Provst Boesens Ansættelse. Kaldes en ydmyg og stille Mand, som prædikede Omvendelse og Syndernes Forladelse. Afsat $^{29}/_{7}$ 1850 som tysksindet Slesvig-Holstener.



Pastor C. W. Meyer.

[1]) Sottrup & Burkal Kbg. Tønder Personreg. Brodersen: Fra gl. Dage S. 402 flg.
[2]) Sottrup & Kristiansfeld Brødremenigheds Kbg.
[3]) Sottrup Kbg.
[4]) Sottrup Kbg. Meddel. fra Bremen Staatsarchiv.
[5]) Fjelstrup Kbg.
[6]) Fjelstrup & Kristiansfeld Brødremenigh. Kbg. Kristiansfeld Personreg.

Vilstrup. $^{1}/_{5}$ Pfarrverweser Anweiler, Pfalz. $^{7}/_{12}$ 1854 Sp. Ruckheim, Bayrisk Pfalz. inds. $^{24}/_{6}$ s. A. † Ruckheim $^{7}/_{12}$ 1859. begr. sm. St. $^{11}/_{12}$ s. A. ~ 1) Wandsbeck $^{26}/_{3}$ 1826 *Anna Marie Johanne Meyer.* F. Hennstedt $^{9}/_{1}$ 1792. † Vilstrup $^{9}/_{3}$ 1842. begr. sm. St. $^{22}/_{3}$ s. A. u. B. Datter af Kbm. Hennstedt Peter Meyer og Sophie Amalie Wittmack. 2) Vilstrup $^{27}/_{6}$ 1843 *Christine Laurentine Müller.* F. Haderslev $^{24}/_{11}$ 1818. u. B. Datter af Stadskasserer Haderslev Christen Thygesen Müller og Susanne Cathrine Sørensen.[1])

Hustrus Brødre: 1) Carl Edvard Müller, Sp. Haderslev Domk. se der Nr. 22.

2) Niels Julius Frederik Müller. Sp. Vonsbæk, se der Nr. 17.

25. $^{18}/_{10}$ 1850—1859. Frederik (Fritz) Engelhardt Boisen.

F. Vesterborg Prgd. $^{11}/_{2}$ 1808. Søn af Biskop Loll.-Falst. Stift, Sp. Vesterborg-Birket Peter Outzen Boisen og Anna (Nanna) Nannestad. stud. Nykjøbing F. 1825. cand. $^{27}/_{4}$ 1830 l. dim. $^{26}/_{4}$ 1832 l. kat. l. Efter Embedseksamen blev han Lærer i Kbh. Han var Rationalist, men blev Grundtvigianer under Jacob Christian Lindbergs Paavirkning. $^{4}/_{4}$ 1834 Kat. St. Hedinge. ord. $^{25}/_{6}$ s. A. $^{26}/_{9}$ 1837 Sp. Skjørpinge-Faardrup. Der blev han først revet med af de pietistisk prægede Forsamlingsfolk; men siden brød han med disse, der aldrig tilgav ham, men betragtede ham som en frafalden. $^{5}/_{10}$ 1848 Medl. af den grundlovgiv. Rigsforsaml. for Sorø Amts VI. Kr. (Korsør). $^{4}/_{12}$ 1849 M. F. Sorø Amts IV. Kr. (Skelskør). Nedlagde sit Mandat efter at være blevet Sognepræst her. (../9 1851). $^{10}/_{5}$ 1852 Medstifter af Bibelselsk. f. Haderslev og Best.medl. for samme. $^{30}/_{5}$ 1854 valgt af Gejstl. til Stænderdeputeret for I. Distr. Udg. 1852—1879 Budstikken, et Ugeblad til Oplysning og Opbyggelse. („Budstikke-Boisen"). Til Afskedsfesten for ham i den danske Klub i Harmonien i Haderslev skrev Konrektor Lembcke Sangen: Vort Modersmaal er dejligt. $^{28}/_{1}$ 1859 Sp. Stege. $^{23}/_{6}$ 1866 M. L. III. Kr. (Sorø-Præstø Amter). Stemte imod Grundlovsændringen. Sammen med Præsterne A. Bay, J. Clausen og M. Mel-

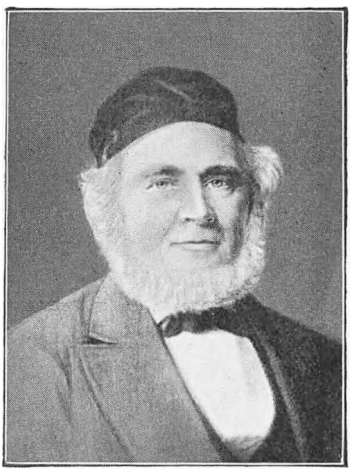

Pastor F. E. Boisen.

[1]) A. XVIII Nr. 1529, 1816. A. VI Nr. 59. Haderslev Kbg. Gundlach: Kiels Univ. Matr. S. 196. Wulff: Verzeichn. S. 41. Michler: Nachtr. S. 8. Zeitschrift XVI S. 347. Jensen: Saml. II S. 176. Jahrb. f. d. Landesk. VIII S. 314. Barfod: Danm. Gejstl. I Sp. 68. Brodersen: Fra gl. Dage S. 174.

bye stiftede han det Løventhalske Missionsselskab. Han er en af det danske Folks og den danske Menigheds trofaste Sønner. Som Kristen var han Discipel af Grundtvig. Han var kendt og afholdt som Prædikant og Foredragsholder baade i Danmark og Norge. I Vilstrup mødte han stærk Modstand baade fra Hernhuternes og Tyskernes Side, i Stege fra de nationalliberales Side. Som en Kuriositet skal anføres den Dom, der af Brødremenigheden fældes over ham for hans Embedstid i Vilstrup: „Senere under Pastor F. E. B., der i den første Tid ogsaa skal have været en troende Mand, men Grundtvigianer, gik det hele til Slut op i Verdslighed, og de gudelige Forsamlinger i Præstegaarden endte desværre med Dans og Spil!" entl. $^{21}/_{1}$ 1881. † Frederiksberg $^{17}/_{9}$ 1882. begr. Stege $^{24}/_{9}$ s. A. ~ Frederiksberg $^{21}/_{11}$ 1834 *Elise Birgitte Heramb.* F. Kongsberg, Norge $^{27}/_{7}$ 1813. † Stege $^{27}/_{5}$ 1871. begr. sm. St. $^{1}/_{6}$ s. A. 5 S. 5 Dtr. Datter af Overmagasinbest. ved Sølvbjergværket, Justitsraad Lars Guldbrandsen Heramb og Ursula Christiane Grønlund.[1]) Vilstrup.

Børn: 1) *Nanna Christiane Boisen.* F. Store Hedinge $^{27}/_{9}$ 1835. † Æbeltoft $^{17}/_{11}$ 1894. Mindst 5 S. ~ Vilstrup $^{19}/_{6}$ 1856 Niels Julius Jensen. F. Østofte $^{16}/_{9}$ 1821. Søn af Lærer Thomas Jensen og Ane Hjelm. 1840 paa Jonstrup Semin. Semin. 1843 udm. duelig. stud. pr. 1845. cand. $^{27}/_{2}$ 1852 h. I. dim. *l. kat. l. 1852 Forst. Hindholm Folkehøjsk. Stillede sig 1864 til Folketingsvalg i Stege Kredsen. $^{5}/_{3}$ 1864 M. F. Kbh. V Kr. (Blæsenborg). $^{7}/_{6}$ 1864 M. F. Præstø Amts IV Kr. (Præstø). Stemte imod Grundlovens Revision. $^{4}/_{6}$ 1864 Sp. Mejrup - Førstelær. Holstebro. ord. $^{28}/_{9}$ s. A. $^{6}/_{5}$ 1873 Sp. Æbeltoft-Draaby. Oprettede 1874 en Højskole i Æbeltoft, nedlagt 1891. 1848 deltog han frivillig i Krigen. Udg. 1866 Verdenshist. I—IV. $^{29}/_{11}$ 1895 R. af Db. entl. $^{29}/_{11}$ 1895 fra $^{31}/_{12}$ s. A. † Skallerup Prgd. $^{7}/_{4}$ 1897.[2])

2) *Jutta Kunigunde Boisen.* F. St. Hedinge $^{17}/_{3}$ 1837. † Kbh. $^{12}/_{1}$ 1927. Mindst 4 S. 2 Dtr. Kvindesagens bekendte Forkæmperinde. („Fru Jutta"). ~ Vilstrup $^{4}/_{1}$ 1857 Frederik Ditlev Møller. F. Faurgaard, Odder Sogn $^{23}/_{7}$ 1814, Søn af Krigsraad Hans Chri-

[1]) Meddel. fra Pastor J. L. Frederiksen, Stege. Levnedsskildringer er udgivne af P. Boisen 1883 og V. Birkedal 1884. A. Teilmann: Sl. Teilmann S. 12. Birket-Smith: Kbh. Univ. Matr. III S. 635. Jahrb. f. d. Landesk. VIII S. 315. Barfod: Danm. Gejstl. I Sp. 90. Bricka: Biograf. Leksk. II S. 475 flg. Dahl & Engelstoft: Biograf. Leksk. 1 S. 182. Dansk Biograf. Leksk. III S. 389 flg. Salmonsen: Konvers.leksk. III S. 583. Kirkeleksk. f. Nord. I. S. 350. Erslev: Forf.leksk. I S. 167. Supplm. I S. 189 flg. Alberti: Leksk. Supplm. I S. 64. Barfod: Minder fra gl. Gr. Hjem IV S. 166. Brodersen: Fra gamle Dage S. 174. Richter: 100 Aars Dødsf. i Danm. S. 144, 145. Fenger: Det sydvestsjæll. Broderkonvent S. VIII.

[2]) A. Teilmann: Sl. Teilmann S. 12. Bricka: Biograf. Leksk. VIII S. 424. Erslev: Forf.leksk. Supplm. I S. 941 flg. Petersen: Den jonstrupske Stat S. 165. Nordahl-Petersen: Danm. Højsk. S. 97. Grandjean: Dødsf. i Danm. 1894 S. 11. Elvius: Bryllupper & Dødsf. i Danm. 1897 S. 23.

Vilstrup. stian Møller og Ditlevine Margrethe Voss. stud. Aarhus 1833. cand. $^{7}/_{5}$ 1840 h. dim. *l. kat. l. 1840 Huslærer Skagen. 1843—1844 rejste han i Italien, Tyskland og Frankrig. 1845—1852 Huslærer Gaunø. ½ Aar i Asperup Prgd. 2 Aar i Nørup Prgd. $^{27}/_{12}$ 1855 Sp. Sejling-Sinding. ord. $^{1}/_{2}$ 1856. $^{16}/_{5}$ 1874 Sp. Marvede-Hyllinge. entl. $^{12}/_{11}$ 1888. Derpaa grundede Møller og hans Kpl. G. C. J. K. Bjerre (sidst Sp. Skydebjerg-Orte) Sorø Folkehøjskole. † Kbh. $^{27}/_{6}$ 1892.

Efter Mandens Død virkede Fru Jutta endnu i mange Aar ved forsk. Højskoler og for Kvindesagen. Hun var altid stærkt interesseret og ivrig i Debatten om de Ting, der havde vundet hendes Interesse. Helge Hostrup fortæller om, hvorledes P. L. Skræppenborg engang i Diskussionens Hede gav Fru Jutta en knaldende Ørefigen og derefter sprang paa Vognen og kørte ud af Sejling Præstegaard. Men 8 Dage efter kom han igen og forærede hende ½ Svin og sluttede Fred og Venskab paany.[1])

3) *Lars Peter Boisen.* F. Skjørpinge $^{15}/_{4}$ 1838. stud. 1854. Tog 1858—1859 Landinspektøreks. 1858—1859 Lærer Rødding Højsk. 1859 Lærer Uldum Højsk. Købte s. A. Gjedved Højskole. 1862 oprettede han her et Seminarium i Forb. med Højsk. Højskolen nedlagdes 1881. Fratraadte 1896 som Forst. ved Semin. Ivrig paavirket af de grundtvigske Skoletanker og begavet og livlig som Lærer har han øvet stor Indflydelse dels som Højskolemand og dels paa en lang Række af Lærere, der siden vandt ansete Navne i Skolens Tjeneste. 1866 M. F. Vejle Kr. Stemte imod den reviderede Grundlov. 1894—1902 M. L. for X Kr. 1912—1922 M. L. som kongevalgt. $^{27}/_{7}$ 1897 R. af Db. Af dansk Landbrug har han gjort sig fortjent ved 1887 at faa Horsens Svineslagteri anlagt, hvorved han gav Stødet til de danske Andelsslagterier. Fra 1893 ejede han Herregaarden Lethenborg mellem Aarhus og Skanderborg. † Kbh. $^{27}/_{5}$ 1922. ~ Stenderup, Horsens $^{2}/_{9}$ 1862 Ingeborg Christiane Crone. F. Nørholm, Varde $^{13}/_{5}$ 1841. † Kbh. $^{22}/_{1}$ 1922. 9 B. Datter af Landmand i Braa, Horsens, Kammerraad Julius Crone og Abel Elisabeth Lichtenberg.[2])

4) *Elise Marie Boisen.* F. Skjørpinge $^{21}/_{7}$ 1839. † Skjørpinge $^{27}/_{5}$ 1840.[3])

5) *Frederik Engelhardt (Frede) Boisen.* F. Skjørpinge $^{22}/_{8}$ 1841. stud. Haderslev 1859. imm. Kbh. 1859. imm. Upsala 1860. Fik 1861 Univ. Guldmedl. cand. theol. $^{17}/_{3}$ 1864. h. I. Deltog i Krigen som

[1]) A. Teilmann: Sl. Teilmann S. 12. Dahl & Engelstoft: Biograf. Leksk. I S. 185. Salmonsen: Konvers.leksk. III S. 589. Nordahl-Petersen: Danm. Højsk. S. 102 flg. Helge Hostrup: Jens Chr. Hostrup S. 185. Grandjean: Dødsf. i Danm. 1892 S. 12. Barfod: Danm. Gejstl. I Sp. 304.

[2]) Skjørpinge Kbg. A. Teilmann: Sl. Teilmann S. 12. H. J. Møller: Sl. Jacob Møller S. 59. Bricka: Biograf. Leksk. II S. 482. Dahl & Engelstoft: Biograf. Leksk. I S. 185. Dansk Biograf. Leksk. III S. 417 flg. Salmonsen: Konvers.leksk. III S. 589. Nordahl-Petersen: Danmarks Højsk. S. 96 flg. Grandjean: Det kgl. danske Ridderord. Sp. 284. Hjorth-Nielsen: Dødsf. i Danm. 1922 S. 7.

[3]) Skjørpinge Kbg. Meddel. fra Forst. V. Møller, Rødkilde.

Officersaspirant. 1867 Sekondløjtnant. Grundede 1865 Rødkilde Folkehøjsk. paa Møen. Var Højskoleforst. her 1865—1870, og sammen med Søsteren Jutta Møller (se ovenfor) 1905—1909. 1867—1903 Sogneraadsform. Stege Landsogn. 1869—1901 M. F. Stegekredsen. 1876 E. M.[2]. Fra 1887 Folketingets I. Viceform. Tilhørte den moderate Fløj indenfor Venstre og øvede i mange Aar stor Indflydelse paa Rigsdagsarbejdet. Udg. fl. hist. Arbejder vedr. Møens Hist. $^{22}/_{8}$ 1921 Fortjenstmedl. i Guld. † Stege $^{4}/_{12}$ 1926. begr. sm. St. $^{10}/_{12}$ s. A. ~ 1) Rød, Norge $^{26}/_{6}$ 1865 Karen Cathrine Anker. F. Rød $^{16}/_{6}$ 1843. † Tjørnemark $^{22}/_{9}$ 1866. 1 S. Datter af Grosserer Peter Martin Anker og Cathrine Olava Nicoline Glørsen. 2) Tjerne, Norge $^{3}/_{11}$ 1880 Augusta Jacobine Konow. F. Tjerne $^{1}/_{3}$ 1855. † Stege $^{13}/_{8}$ 1906. begr. sm. St. $^{19}/_{8}$ s. A. Mindst 1 Dtr. Datter af Proprietær til Tjerne, Norge August Konow og Beate Konow.[1]) Vilstrup.

6) *Marie Elisabeth Boisen.* F. Skjørpinge Prgd. $^{13}/_{12}$ 1843. † Hamar $^{15}/_{10}$ 1892. 4 S. 6 Dtr. ~ Stege $^{15}/_{9}$ 1863 Herman Anker. F. Rød $^{15}/_{7}$ 1839. Søn af Kbm. i Frederikshald Peter Martin Anker og Cathrine Olava Nicoline Glørsen. stud. Frederikshald 1857. cand. Kristiania ../6 1863. h. Oprettede $^{1}/_{11}$ sammen med Olaus Arvesen Højskolen paa Sagatun, som han var Medforstander af til 1873. 1875 Postmester Hamar. † Hamar $^{9}/_{2}$ 1896.[2])

7) *Otto Helge Benedikt Boisen.* F. Skjørpinge $^{5}/_{10}$ 1844. † Skjørpinge $^{21}/_{7}$ 1846. begr. sm. St. $^{28}/_{7}$ s. A.[3])

8) *Anton Nicolai Boisen.* F. Skjørpinge $^{1}/_{12}$ 1846. † Skjørpinge $^{14}/_{11}$ 1847. begr. sm. St. $^{19}/_{11}$ s. A.[4])

9) *Ida Boisen.* F. Skjørpinge $^{28}/_{11}$ 1848. † $^{30}/_{7}$ 1929. ~ $^{12}/_{12}$ 1879 Wollert Konow. F. Tjerne, Ringsaker Præstegæld, Bergen $^{24}/_{7}$ 1847. Søn af Proprietær til Tjerne August Konow og Beate Konow. stud. 1866. cand. jur. 1872. 1877 Gaardejer Stange. 1882 Godsejer Tjerne. 1886—1891 Medl. af Stortinget. $^{6}/_{3}$ 1891—$^{2}/_{5}$ 1893 Norsk Indenrigsmin. $^{6}/_{11}$ 1900— /6 1903 Landbrugsmin. 1895—1924 Medl. af Storthinget. N. St. O. 2. 1. Fr. Æ. L. 3. † Oslo $^{25}/_{10}$ 1932.[5])

10) *Emil Theodor Clausen Boisen.* F. Vilstrup $^{13}/_{1}$ 1854. stud. 1872. cand. phil. 1873. 18.. Eks. Landinspektør. 1876 Redakt. Hor-

---

[1]) Skjørpinge Kbg. Meddel. fra Pastor J. L. Frederiksen, Stege. A. Teilmann: Sl. Teilmann S. 12. Hauch-Fausbøll: Slægtshaandb. S. 502. Quellen & Forschung. VIII S. 74. Salmonsen: Konvers.leksk. III S. 588. Bricka: Biograf. Leksk. II S. 478 flg. Dahl & Engelstoft: Biograf. Leksk. I S. 184 flg. Dansk Biograf. Leksk. III S. 406 flg. Kirkl. Aarb. 1923 S. 133. Præsteforen. Bl. 1926 S. 592. Richter: 100 Aars Dødsf. i Danm. S. 144. Bidstrup: Dødsf. i Danm. 1906 S. 5.

[2]) Danm. Adels Aarb. 1889 S. 28. 1893 S. 553. Kirkeleksk. f. Nord. I S. 95. Salmonsen: Konvers.leksk. I S. 776. Halvorsen: Norsk Forf. Leksk. I S. 70. Nordahl Petersen: Danm. Højsk. S. 97. Rasch: Dødsf. i Norge 1892 S. 19. 1896 S. 37.

[3]) Skjørpinge Kbg. Richter: 100 Aars Dødsf. i Danm. S. 144.

[4]) Skjørpinge Kbg.

[5]) Meddel. fra Forst. V. Møller, Rødkilde. Hauch-Fausbøll: Slægtshaandb. S. 502. Salmonsen: Konvers.leksk. XIV S. 440 flg. XXVI S. 616.

Vilstrup. sens Folkebl. 1888 Form. Venstres Landorganisation. † Horsens $^{12}/_{9}$ 1898. begr. Yding. ~ Æbeltoft $^{12}/_{10}$ 1884 Thyra Iversen. F. Saaby, Yding $^{16}/_{6}$ 1861. † Horsens $^{3}/_{11}$ 1932. begr. sm. St. $^{7}/_{11}$ s. A.. Datter af Gaardejer Saaby Jørgen Iversen og Karen Sørensen.[1])

Brødre: 1) Boye Frederik Outzen Boisen. * F. Vesterborg Prgd. $^{20}/_{10}$ 1793. stud. Nykjøbing F. 1813. cand. $^{21}/_{4}$ 1817 l. dim. $^{6}/_{4}$ 1818 l. kat. egr. $^{30}/_{10}$ 1818 Vicepastor Vesterborg-Birket - Lærer Vesterborg Semin. ord. $^{16}/_{11}$ s. A. $^{14}/_{9}$ 1825 Sp. Sakskøbing. $^{8}/_{4}$ 1829 Provst Musse-Fuglse Herr. 1836 Medl. Ritualkommiss. $^{20}/_{5}$ 1836 Sp. Søllerød. $^{29}/_{5}$ 1840 Provst Sokkelund-Smørum Herr. 1842 Amtsraadsmedl. $^{28}/_{6}$ 1842 R. af Db. $^{18}/_{6}$ 1852 Sp. Gentofte. $^{12}/_{1}$ 1864 Dbm. $^{26}/_{5}$ 1867 Biskopsrang. $^{30}/_{10}$ 1868 ved sit 50 Aars Jubilæum Komm. II af Db. 1862 opførte han et Børneasyl i Gentofte, hvortil han skænkede 8000 Rdl. afsked. $^{2}/_{7}$ 1872 uden Pension paa Grund af en gammel Forsyndelse mod Punkt 6, der kom for Dagen. † $^{13}/_{5}$ 1876. ~ Vesterborg $^{16}/_{4}$ 1819 Christiane Hansine Møller. F. Skjelstofte, Vesterborg Sogn $^{26}/_{10}$ 1795. † Frederiksberg $^{26}/_{11}$ 1886. u. B. Datter af Kammerherre, Godsinspekt. Christian Ditlev Møller og Dorthea Hincheldey.[2])

2) Carl Christian Boisen. F. Vesterborg Prgd. $^{27}/_{8}$ 1801, Sp. Ribe Domk.

3) Lars Nannestad Boisen. F. Vesterborg Prgd. $^{8}/_{2}$ 1803. stud. Nykjøbing F. 1819. cand. $^{19}/_{7}$ 1824 egr. dim. $^{24}/_{7}$ 1828 egr. kat. 1*. 1824—1825 cst. Adj. Nykjøbing F. 1825—1827 imm. Bonn, Halle, Paris. $^{7}/_{12}$ 1828 Magister Kbh. = $^{10}/_{5}$ 1854 Dr. phil. $^{13}/_{5}$ 1829 Sp. As-Klakring. ord. Maribo ../6 s. A. $^{23}/_{9}$ 1831 Sp. Vesterborg-Birket. Var $^{3}/_{1}$ 1854 paa Embedsvegne til Stede ved Maren Pedersdatter og Niels Larsen Juuls Henrettelse og udgav en Beretning herom. Kirkelig Forfatter, Digter og Komponist. † $^{22}/_{4}$ 1875. ~ 1) Vesterborg $^{24}/_{2}$ 1829 Beate Petrine Caroline Adelaide Schiern. F. Slesvig $^{25}/_{7}$ 1801. † $^{20}/_{4}$ 1839. 2 S. 3 Dtr. Datter af Overkrigskomm. Medl. af den slesv. Landkomm. Bernhard Schiern og Frederikke Christiane Waltersdorff. 2) Kbh. Vartov K. $^{31}/_{1}$ 1842 Mathilde Frederikke Ipsen. F. Kbh. $^{14}/_{4}$ 1810. † Kbh. $^{17}/_{1}$ 1886. 2 S. 1. Dtr. Datter af Gross. Kbh. Mogens Ipsen og Ane Cathrine Hansen.[3])

II Hustru ~ 1) $^{19}/_{2}$ 1833 Poul Rützou, F. Refsnæs Prgd. $^{3}/_{1}$ 1799.

---

[1]) A. Teilmann: Sl. Teilmann S. 12. Dahl & Engelstoft: Biograf. Leksk. I S. 184. Dansk Biograf. Leksk. III S. 405 flg.

[2]) Birket-Smith: Kbh. Univ. Matr. III S. 575. Barfod: Danm. Gejstl. I Sp. 56. Bricka: Biograf. Leksk. II S. 474. Dansk Biograf. Leksk. III S. 388. Rhode: Loll.-Falst. Hist. I S. 279. Richter: 100 Aars Dødsf. i Danm. S. 144.

[3]) A. Teilmann: Sl. Teilmann S. 11. Grandjean: Sl. Toxværd, Tillæg S. 16. Birket-Smith: Kbh. Univ. Matr. III S. 600. Barfod: Danm. Gejstl. I Sp. 77. Erslev: Forf.leksk. I S. 165 flg. Supplm. I S. 191 flg. Bricka: Biograf. Leksk. II S. 480 flg. Dahl & Engelstoft: Biograf. Leksk. I S. 182 flg. Dansk Biograf. Leksk. III S. 392 flg. Barfod: Falst. Gejstl. I S. 122. Rhode: Loll.-Falst. Gejstl. I S. 280. Richter: 100 Aars Dødsf. i Danm. S. 144.

Vilstrup.

Søn af Sp. Refsnæs Anders Rützou og Johanne Marie Brendstrup. stud. Herlufsholm 1818. cand. $^{22}/_{7}$ 1822 l. dim. $^{24}/_{12}$ 1829 l. 1825 Accessit Filosofi. $^{18}/_{11}$ 1831 Sp. As-Klakring. † $^{29}/_{12}$ 1838. 1 S.[1])

4) Peter Outzen Boisen. F. Vesterborg Prgd. $^{22}/_{6}$ 1815. stud. Borgerdydsk. Chrhavn. 1834. 1836 Lærer Caroline Amalies Asyl Kbh. cand. $^{12}/_{7}$ 1841 l. dim. $^{13}/_{11}$ 1846 l. kat. $^{3}/_{1}$ 1847 l*. 1841 till. Lærer Asylskolen. 1848 Aumonnier for Dronning Caroline Amalie. 1851 Forstander Asylsk. og Asylet. $^{8}/_{4}$ 1854 p. Kpl. Vartov. Udg. den blaa Bog (En Sangbog). † Kbh. $^{29}/_{8}$ 1862. ~ Kbh. Vartov K. $^{29}/_{10}$ 1847 Meta Cathrine Marie Bang Grundtvig. F. Kbh. $^{27}/_{5}$ 1827. † Grevsen, Oslo $^{24}/_{8}$ 1887. 2 S. 1 Dtr. Datter af Præst Vartov Kbh. Nikolai Frederik Severin Grundtvig og Elisabeth Christine Margrethe Blicher.[2])

5) Otto Harald Benedictus Boisen. F. Vesterborg Prgrd. $^{16}/_{4}$ 1817, Sp. Mjolden, siden Sakskøbing.

Søstre: 1) Elise Marie Boisen. F. Vesterborg Prgd. $^{31}/_{1}$ 1806. † $^{18}/_{7}$ 1837. u. B. ~ $^{27}/_{10}$ 1836 Peter Christian Kierkegaard. F. Hillerød $^{6}/_{7}$ 1805. Søn af Hosekræmmer Kbh. Michael Pedersen Kierkegaard og Ane Lund. stud. Borgerdydsk. Kbh. 1822. cand. $^{17}/_{4}$ 1826 l. dim. $^{27}/_{12}$ 1831 l. kat. egr. 1828—1831 i Berlin, Gøttingen, Nederlandene, Paris, München og Leipzig. ../$_{12}$ 1829 Dr. phil. Gøttingen. Medstift. af det kbh. Asylselsk. Medl. Danske Samf. Lærer Borgerdydsk. Kbh. $^{1}/_{3}$ 1833 Sp. Vejerslev-Blidstrup. $^{27}/_{3}$ s. A. betr. som ikke kaldet. 1834 Doc. Kbh. Univ. $^{29}/_{1}$ 1836 Lic. theol. Holdt i Vintrene 1840—1842 Foredrag over Verdens og Kirkehist. indbyrdes Forh. for Dronning Caroline Amalie og hendes Kreds. $^{10}/_{9}$ 1842 Sp. Pedersborg-Kindertofte. ord. $^{11}/_{11}$ s. A. Nægtede som Sp. her at tvangsdøbe Baptistbørn, hvad der nær havde kostet ham hans Embede. $^{29}/_{12}$ 1849—$^{19}/_{4}$ 1853 M. L. III Kr. $^{16}/_{2}$ 1850 Medl. af Rigsretten. $^{26}/_{5}$ 1850 Sp. Thorslunde-Ishøj. $^{23}/_{6}$ s. A. betr. som ikke kaldet. Opfordredes 1851 til at søge Professoratet i Kirkehist. ved Kiels Univ., men afslog. $^{19}/_{11}$ 1856 Biskop Aalborg. indv. $^{22}/_{2}$ 1857. $^{18}/_{1}$ 1858 R. af Db. $^{6}/_{10}$ 1860 Dbm. $^{4}/_{9}$ 1867—$^{6}/_{3}$ 1868 Minister for Kirke & Undervisningsvæsenet. Forelagde som saadan Lovforslaget om Valgmenigheder, men var ikke smidig nok til at føre det igennem, traadte derfor tilbage og overtog paany Bispeembedet i Aalborg. $^{18}/_{6}$ 1868 Medl. af Kirkekomm. $^{28}/_{7}$ 1869 Komm. II af Db. $^{7}/_{5}$ 1874 Komm. I af Db. entl. $^{6}/_{8}$ 1875. Frasagde sig 1879 Biskopsrang. Af-

[1]) Grandjean: Sl. Toxværd, Tillæg S. 15. Leth & Wad: Herlufsholm Stud. I S. 187. Birket-Smith: Kbh. Univ. Matr. III S. 598. Barfod: Danm. Gejstl. I S. 283. Rhode: Loll.-Falst. Hist. I S. 280. Richter: 100 Aars Dødsf. i Danm. S. 936.

[2]) A. Teilmann: Sl. Teilmann S. 12. Hauch-Fausbøll & Hjort-Lorenzen: Patric. Sl. II S. 175. Barfod: Danm. Gejstl. I Sp. 307. Bricka: Biograf. Leksk. II S. 480 flg. Erslev: Forf.leks. Supplm. I S. 193 flg. Dansk Biograf. Leksk. III S. 395 flg. Barfod: Minder fra gl. grundtv. Hjem IV S. 66 flg. 165 flg. Richter: 100 Aars Dødsf. i Danm. S. 144.

Vilstrup. slog s. A. Tilbud om at blive Dr. theol. h. c. Kbh. 1884 lod han sig umyndiggøre. Hans sidste Aar var sørgelige, ældet og omtrent blind, tungsindig og naget af Tvivl indtil Sindssyge. Frugtbar theolog. og kirkl. Forf. Hans samlede Skrifter i 6 Bind er udg. af P. E. Glahn. † Aalborg $^{24}/_{2}$ 1888. ~ 2) $^{12}/_{6}$ 1841 Sophie Henriette Glahn. F. Olstrup Prgd. $^{14}/_{5}$ 1809. † Aalborg $^{1}/_{6}$ 1881. 1 S. Hun var syg og sengeliggende i over 30 Aar. Datter af Res. Kpl. Garnisons K. Kbh. Poul Egede Glahn og Bodil Marie Elisabeth Blicher. (Hun var Søster til Sp. Sommersted H. E. Glahn).[1])

2) Jutta Kunigunda Boisen. F. Vesterborg Prgd. $^{3}/_{4}$ 1810. † $^{27}/_{8}$ 1897 u. B. ~ Vesterborg $^{27}/_{4}$ 1832 Hans Ancher Jespersen. F. Neksø $^{12}/_{8}$ 1803. Søn af Amtmand paa Bornholm, Justitsraad Christian Jespersen og Elisabeth Cathrine Smith Heiberg. stud. Frederiksborg 1821. cand. $^{20}/_{4}$ 1826 l. dim. $^{12}/_{5}$ 1829 egr. kat. l. 182. Huslærer Vesterborg Prgd. $^{9}/_{2}$ 1831 Res. Kpl. Tirsted-Skjørringe-Vejleby. ord. ../3 1831. $^{26}/_{9}$ 1832 Sp. Utterslev. $^{20}/_{6}$ 1855 M. L. for V Kr. $^{9}/_{5}$ 1857 Sp. Gamtofte. $^{28}/_{6}$ s. A. betr. som ikke kaldet. entl. $^{2}/_{7}$ 1879. Oprett. et Legat paa 1000 Kr. for trængende i Sognet. Konf. $^{18}/_{8}$ 1880. † Maribo $^{26}/_{11}$ 1885.[2])

Hustrus Broder: 1) Thor Johan Christian Heramb. F. Kongsberg $^{27}/_{2}$ 1816. stud. Kbh. 1834. cand. $^{17}/_{1}$ 1840 l. dim. $^{2}/_{9}$ 1844 l. $^{4}/_{9}$ s. A. kat. l. $^{29}/_{9}$ 1840 cst. Adj. Frederiksborg. $^{14}/_{4}$ 1841 dansk Indfødsret. $^{24}/_{4}$ s. A. Insp. Frederiksborg Sk. $^{12}/_{6}$ s. A. Adj. sm. St. $^{14}/_{10}$ 1844 Sp. Taagerup-Thorslunde. ord. $^{29}/_{11}$ s. A. $^{19}/_{8}$ 1848 Sp. Errindlev-Olstrup. „Bliver den Mand ikke salig, saa Gud hjælpe os andre." † $^{18}/_{8}$ 1858. ~ $^{15}/_{8}$ 1841 Sara Ernestine Mariane von Ditten. F. Kongsberg $^{19}/_{2}$ 1818. † Skovbøllegaard, Nakskov $^{28}/_{9}$ 1887. 2 S. 5 Dtr. Datter af Bogholder ved Fattigvæsenet Ernst Hans von Ditten og Marie von Meitzner.[3])

---

1) A. Teilmann: Sl. Teilmann S. 12. Lengnick: Sl. Glahn S. 1, 6. M. & O. H. Lund: Sl. Lund S. 6. Hauch-Fausbøll: Patr. Sl. IV S. 40. Birket-Smith: Kbh. Univ. Matr. III S. 619. Kirkeligt Samf. Julebog 1925 S. 65 flg. Helweg: Danm. Kirkehist. eft. Reform. II S. 654 flg. L. Koch: Den danske Kirkes Hist. i det 19 Aarh. II S. 243 flg. Barfod: Danm. Gejstl. I Sp. 110. Kirkeleksk. f. Nord II S. 767. Fenger: Det sydvestsjæll. Broderkonv. S. VIII flg. Dansk Kirketid. 1888 Sp. 145 flg. 1905 Sp. 441 flg. Salmonsen: Konvers.leks. XIII S. 820 flg. Bricka: Biograf. Leksk. IX S. 145 flg. Dahl & Engelstoft: Biograf. Leks. II S. 320. Erslev: Forf.leksk. II S. 22 flg. Supplm. II S. 31 flg. Richter: 100 Aars Dødsf. i Danm. S. 597.

2) Vesterborg Kbg. Lengnick: Sl. Smith-Heiberg S. 4. E. J. M. Jespersen: Den Bornholmske Sl. Jespersen S. 5. Bähr: Den Bornh. Sl. Jespersen S. 8 flg. H. Jespersen: Den Bornh. Sl. Jespersen S. 20. A. Teilmann: Sl. Teilmann S. 12. Birket-Smith: Kbh. Univ. Matr. III S. 613. Barfod: Danm. Gejstl. I Sp. 82. Erslev: Forf. Leks. I S. 783. Supplm. I S. 948. Rhode: Loll.-Falst. Hist. I S. 166. Birket-Smith: Kbh. Univ. Matr. III S. 613. Richter: 100 Aars Dødsf. i Danm. S. 566.

3) P. M. Plum: 100 Aars Metrop. S. 153. Barfod: Danm. Gejstl. I Sp. 115. Erslev: Forf.leksk. Supplm. I S. 773. Rhode: Loll.-Falst. Hist. I S. 514 flg. Richter: 100 Aars Dødsf. i Danm. S. 482.

26. $^{19}/_{5}$ **1859—1864. August Frederik Brandt.**[1] Vilstrup.

F. Christianshavn $^{6}/_{9}$ 1815. Søn af Gross. Johannes Hegelund Brandt og Magdalene Elisabeth Caroline Stallknecht. stud. pr. 1834. cand. $^{10}/_{1}$ 1842 l. dim. $^{30}/_{3}$ 1843 l. kat. $^{9}/_{4}$ 1843 h. $^{1}/_{11}$ 1846 Lærer Søetatens Drengesk. 184. Overlærer sm. St. $^{24}/_{9}$ 1850 cst. Sp. Havetoft. ord. $^{6}/_{10}$ s. A. $^{26}/_{11}$ s. A. Sp. sm. St. $^{24}/_{8}$ 1864 afs. af Prøjsserne. entl. $^{28}/_{10}$ s. A. $^{7}/_{12}$ 1866 Sp. Veggerløse. Underskrev Adr. til Biskop Martensen om Forholdene i Sønderjylland. entl. $^{27}/_{12}$ 1884. † Kbh. $^{4}/_{8}$ 1893. ~ $^{20}/_{4}$ 1847 *Augusta Charlotte Steenbuch.* F. Odense $^{6}/_{8}$ 1821. † Kbh. $^{19}/_{7}$ 1903. 2 S. 4 Dtr. Datter af Sp. Frue K. Odense Augustinus Herman Steenbuch og Rebekka Sophie Werlauff.[2])



Pastor A. F. Brandt og Hustru Augusta Charlotte f. Steenbuch.

Børn: 1) *Rebekka Magdalene Brandt.* F. Kbh. $^{29}/_{2}$ 1848. † Kbh. $^{19}/_{10}$ 1873. 1 S. 2 Dtr. ~ Veggerløse $^{7}/_{8}$ 1867 Jonas Nikolaj Johannes Poulsen. F. Nidløse $^{2}/_{3}$ 1836. Søn af Sp. Raklev Poul Christian Edelberg Poulsen og Ingeborg Dorothea Dideriche Louise Rafn. stud. Sorø 1854. cand. jur. $^{16}/_{6}$ 1860 1-l. Manuduktør. 1861 Volontør Justitsminist. $^{29}/_{3}$ 1871 Fuldmægtig sm. St. $^{28}/_{6}$ 1875 Kontorchef sm. St. $^{12}/_{4}$ 1878 Assessor Lands Overhof & Stadsretten Kbh. $^{15}/_{10}$ 1888 Højesteretsassessor. $^{28}/_{4}$ 1882—1888 og 1891—$^{17}/_{2}$ 1903 Censor jurid. Embedseks. $^{17}/_{11}$ 1877 R. af Db. $^{5}/_{5}$ 1890 Dbm. $^{28}/_{7}$ 1895 Kom. 2 af Db. 1896. Medl. Direkt. f. Thorvaldsens Mus. $^{7}/_{10}$ 1902 Kom. 1 af Db. entl. 19.. † Hornbæk $^{5}/_{8}$ 1914. ~ 2) Vejstrup $^{31}/_{7}$ 1878 Marie Elisabeth Lemming. F. $^{22}/_{5}$ 1854. † Kbh. $^{24}/_{12}$ 1911. 1 S. 3 Dtr. Datter af Urtekræmmer Hans Peter Lemming og Valborg Vilhelmine Berg.[3])

2) *Johannes Hermann Brandt.* F. Kbh. $^{29}/_{6}$ 1850. 1868—1874 paa Kunstakademiets Malerskole. Marinemaler. Udstill. første Gang 1872. Mest kendt for sine Marinebilleder fra Bornholm. † Frederiksberg $^{6}/_{10}$ 1926. ~ Odense St. Hansk. $^{14}/_{10}$ 1881 Rebekka So-

---

1) Fælleskilde for Nr. 26: Meddel. fra Frk. Helga Brandt, Kbh.

2) Kjær: Sl. Brandt S. 12. Barfod: Danm. Gejstl. I Sp. 307 flg. Slesv. Kirkekal. I S. 11. Jahrb. f. d. Landesk. VIII S. 315. Grandjean: Dødsf. i Danm. 1893 S. 3. Bidstrup: Dødsf. i Danm. 1905 S. 5.

3) Kjær: Sl. Brandt S. 12. Hauch-Fausbøll: Slægtshaandb. S. 823. Soransk Tidsskr. II, 1 S. 61 flg. IV, 2 S. 82 flg. Richter: Jurid. Stat 1897 S. 45. Bricka: Biograf. Leksk. XIII S. 251 flg. Grandjean: De kgl. danske Ridderord. Sp. 227. Grandjean: Dødsf. i Danm. 1911 S. 18. 1914 S. 19.

Vilstrup. phie Steenbuch. F. Odense $^{22}/_{3}$ 1854. Bor i Kbh. 2 S. 2 Dtr. Datter af Sp. St. Hans K. Odense (se nedenfor) Theodor Steenbuch og Charlotte Johanne Elisabeth Mørch.[1])

3) *Hanne Caroline Brandt.* F. Havetoft $^{4}/_{8}$ 1852. † Vilstrup $^{29}/_{10}$ 1860. begr. sm. St. $^{2}/_{11}$ s. A.[2])

4) *Auguste Frederikke Brandt.* F. Havetoft $^{15}/_{5}$ 1854. Blomstermalerinde. † Kbh. $^{1}/_{10}$ 1928. Ugift.[3])

5) *Nancy Deborah Marie Hansine Brandt.* F. Havetoft Prgd. $^{9}/_{11}$ 1855. Musiklærerinde. † Kbh. $^{25}/_{12}$ 1933. begr. Solbjerg Kgd. $^{30}/_{12}$ s. A.

6) *Frederik Christian Steenbuch Brandt.* F. Havetoft $^{25}/_{12}$ 1857. stud. Nykjøbing F. 1875. cand. $^{23}/_{6}$ 1881 l. dim. l. kat. *l. $^{5}/_{3}$ 1885 Sp. Væggerløse. 188. Timelærer v. Westens Inst. Kbh. $^{12}/_{11}$ 1903 Provst Falster. $^{19}/_{6}$ 1915 R. af Db. entl. $^{17}/_{11}$ 1922 som Provst. entl. $^{17}/_{1}$ 1928. † Veggerløse $^{20}/_{4}$ 1933. begr. sm. St. $^{25}/_{4}$ s. A. ~ 1) Stavanger Domk. $^{19}/_{5}$ 1883 Dorthea Kathrine Wandel Randulf Bull Kielland. F. Stavanger $^{14}/_{3}$ 1857. † Veggerløse $^{13}/_{4}$ 1917. 2 S. 2 Dtr. Datter af Bogtrykker, Forlagsboghandler Laurids Christian Kielland og Johanne Mette Colbjørnsen Munch. ~ 2) $^{11}/_{8}$ 1922 Maren Marie Hansen. F. Torkildstrup $^{23}/_{7}$ 1876. u. B. Datter af Gaardejer Gundsemagle Lars Hansen og Kirsten Madsdatter.[5])

Hustrus Broder: Theodor Steenbuch. F. Sønderø $^{13}/_{1}$ 1816. stud. Odense 1834. cand. $^{22}/_{1}$ 1840 l. dim. $^{13}/_{8}$ 1843 l. kat. l. $^{25}/_{11}$ 1848 Kat. Frue K. Odense. $^{6}/_{12}$ 1845 p. Kpl. Kjeldby. ord. $^{9}/_{1}$ 1846. $^{26}/_{4}$ 1854 Sp. St. Hans K. Odense. $^{10}/_{12}$ 1864 R. af Db. † Odense $^{23}/_{8}$ 1891. ~ Aalborg $^{10}/_{5}$ 1849 Charlotte Johanne Elisabeth Mørch. F. Kbh. $^{3}/_{9}$ 1830. † Frederiksberg $^{4}/_{8}$ 1911. 3 S. 6 Dtr. Datter af Byskriver i Svendborg, Justitsraad Aksel Møller Mørch og Johanne Birgitte Lund.[6])

27. $^{28}/_{9}$ 1864 cst.—1892. Otto Georg Grauer.

F. Riis $^{14}/_{10}$ 1818. Søn af Sp. Riis Hieronymus Grauer og Marina Thomsen. stud Flensborg 1838. imm. Kiel $^{3}/_{4}$ s. A. cand. Gottorp 1842 II. 2 Kar. m. s. r. A. $^{4}/_{7}$ 1845 Diakon Leck. ord. $^{13}/_{7}$ s. A. valgt $^{20}/_{6}$, inds. $^{12}/_{9}$ 1845. $^{14}/_{12}$ 1848 valgt, $^{20}/_{12}$ 1848 udn. Sp. Jordkjær. inds. $^{11}/_{3}$ 1849. afsat $^{3}(^{4})/_{1}$ 1850. Han havde straks sluttet sig

---

[1]) Odense Vor Frue K. & St. Hans K. Kbg. Kjær: Sl. Brandt S. 12. Bricka: Biograf. Leksk. II S. 9. Dahl & Engelstoft: Biograf. Leksk. I S. 214 flg.

[2]) Kjær: Sl. Brandt S. 12.

[3]) Kjær: Sl. Brandt S. 12.

[4]) Kjær: Sl. Brandt S. 12.

[5]) Kjær: Sl. Brandt S. 12. Hauch-Fausbøll: De danske Ridderord. S. 281. Kirkel Haandb. 1927 S. 245. Hjorth-Nielsen: Dødsf. i Danm. 1917 S. 6.

[6]) Lengnick: Sl. Jørgensen & Schiødte S. 9. Barfod: Danm. Gejstl. I Sp. 118. II Sp. 63. Genealog. Inst.: Dødsf. i Danm. 1891 S. 18. Grandjean: Dødsf. i Danm. 1911 S. 21.

Vilstrup.

til Oprøret og blev derfor fjernet. $^{21}/_{12}$ 1851 Hjælpepræst Schwelm. $^{22}/_{6}$ 1852 II Pr. Schwelm. inds. $^{6}/_{2}$ 1853. $^{15}/_{8}$ 1862 Sp. sm. St., men meldte sig straks 1864 til fornyet Tjeneste i Sønderjylland. inds. her $^{8}/_{10}$ 1864. $^{7}/_{1}$ 1865 udn. Sp. her. entl. $^{1}/_{11}$ 1892. † Rise $^{23}/_{8}$ 1900. ~ Mathilde Charlotte Nonne. F. Hattingen a/d Ruhr, Westphalen $^{29}/_{9}$ 1825. † Rise $^{10}/_{12}$ 1907. u. B. Datter af Sp. Hattingen, Westphalen Johannes Jacob Heinrich Nonne og Mathilde Charlotte Natrop.[1])



Pastor O. G. Grauer.

28. $^{29}/_{11}$ 1892—1913. Ludwig Owe Jessen.[2])

F. Kiel $^{4}/_{12}$ 1852. Søn af Kollaborator Peter Heinrich Jessen og Louise Owena Margrethe Sommer. stud. Haderslev 1871. cand. Kiel 1876 I. 2 Kar. ord. $^{13}/_{2}$ 1877 Adj. min. Gram. Var ../$_{10}$ s. A. Adj. min. Øsby. Var ../$_{12}$ 1878 Adj. min. i Brodersby-Taarstedt. $^{17}/_{2}$ 1879 valgt, $^{3}/_{3}$ s. A. udn. Sp. Simonsberg. $^{18}/_{1}$ 1881 Sp. Spandet. $^{11}/_{11}$ 1886 valgt, $^{30}/_{11}$ s. A. udn. Sp. Toftlund. $^{4}/_{11}$ 1892 valgt Sp. her, inds. $^{18}/_{12}$ s. A. entl. $^{1}/_{10}$ 1913. s. A. R. af Pr. R. Ø. Ophavsmand til Opførelsen af Taarnet paa Knivsbjerg. † Flensborg $^{26}/_{11}$ 1916. ~ Haderslev $^{9}/_{5}$ 1879 *Anna Marie Hardt.* F. Ødis $^{29}/_{10}$ 1855. † Toftlund $^{2}/_{10}$ 1891. begr. sm. St. $^{7}/_{10}$ s. A. 2 S. 5 Dtr. Datter af Gaardmand Ødis Peter Madsen Hardt og Anna Elisabeth Knudsen.[3])

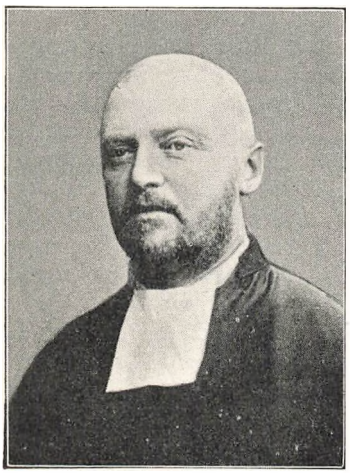

Pastor L. O. Jessen.

Børn: 1) *Peter Wilhelm Jessen.* F. Simonsberg $^{2}/_{3}$ 1880. cand. med. † Marburg $^{16}/_{3}$ 1903. begr. Vilstrup $^{20}/_{3}$ s. A. Ugift.

[1]) Riis & Hattingen/Ruhr Kbg. Gundlach: Kiels Univ. Matr. S. 308—309. Michler: Nachtr. S. 27. Barfod: Danm. Gejstl. I Sp. 117. II Sp. 176. Dansk Kirketidende 1850 Sp. 695—696. Jahrb. f. d. Landesk. VIII S. 315. Zeitschrift XII S. 320. Sønderj. Aarb. 1923 S. 193. Tonnesen: Nordslesv. Kirkel. I S. 90.

[2]) Fælleskilde for Nr. 28: Meddelelse fra Pastor Hørlyck, Vilstrup.

[3]) Haderslev Kbg. Toftlund Personreg. & Kbg. Quellen & Forschungen VIII S. 80. Zeitschrift XII S. 322. XXV S. 271 flg. Sønderj. Aarb. 1923 S. 195 flg. Tonnesen: Nordslesv. Kirkel. I S. 91.

Vilstrup. 2) *Anna Elisabeth Jessen.* F. Spandet $^{2}/_{7}$ 1881. ~ Thomas Heinrich Matthiesen, Sp. Spandet, nu Sp. St. Petri K. Flensborg.

3) *Friederike Jessen.* F. Spandet $^{9}/_{2}$ 1883. Lærerinde Husum. Ugift.[1])

4) *Louise Owena Margaretha Jessen.* F. Spandet $^{29}/_{7}$ 1884. Pensionatsværtinde Husum. Ugift.[2])

5) *Maria Christiane Theodora Jessen.* F. Spandet $^{30}/_{1}$ 1886. Røde Kors Søster i Kiel. Ugift.[3])

6) *Owe Johannes Jessen.* F. Toftlund $^{24}/_{6}$ 1888. † Toftlund $^{11}/_{9}$ 1888.[4])

7) *Ellen Katharina Mathilde Jessen.* F. Toftlund $^{6}/_{4}$ 1890. Ugift.[5])

8) *Christel Otto Iver Jessen.* F. Toftlund $^{19}/_{9}$ 1891. Landmand i Pommern. ~ .....[6])

29. $^{13}/_{11}$ 1913—1920. Peter Andreas Petersen.

F. Læk $^{30}/_{3}$ 1875. Søn af Slagter Læk (Leck) Peter Petersen og Antonie Meyer. stud. Haderslev 1896. cand. Kiel 1900 I. Ret til at modt. gejstl. Ansættelse 1902 II. $^{27}/_{2}$ 1905 Sp. Asserballe. ord. $^{5}/_{3}$ s. A. inds. $^{12}/_{3}$ 1905. Valgt $^{11}/_{11}$ 1909, udn. $^{3}/_{12}$ 1909 Sp. Tandslet. inds. $^{23}/_{1}$ 1910. Afskedspr. $^{7}/_{12}$ 1913. inds. her $^{14}/_{12}$ 1913. Var under Krigen Feltpræst og cst. Sp. Polen. 1920 Hospitalspræst Berlin. 1920 Rejsepræst Halle. 1920 Præst Pommern. 1920 Pr. Poulsk. Lichterfelde. ~ Skodborg $^{5}/_{11}$ 1902 Cæcilie Marie Catharine Meyer. F. Skodborg $^{8}/_{10}$ 1875. 3 S. 1 Dtr. Datter af Amtsforstander Skodborg Jesper Cæcilius Meyer og Bothilde Cathrine Jensine Marie Schmidt af Skodborg.[7])



Pastor P. A. Petersen.

Børn: 1) *Johannes Petersen.* F. Reinickendorf $^{20}/_{5}$ 1903. Lærer Wellin, Usedom. ~ .....[8])

2) *Rudolf Jesper Petersen.* F. Asserballe $^{15}/_{6}$ 1905. Løjtnant.[9])

1) Spandet Kbg.
2) Spandet Kbg.
3) Spandet Kbg.
4) Toftlund Personreg. & Kbg.
5) Toftlund Personreg.
6) Toftlund Personreg.
7) Skodborg Personreg. Meddel. fra Fru Ravnsgaard, Augustenborg, & Fru Dr. Jensen, Guderup. Quellen & Forschungen VIII S. 87, Sønderj. Aarb. 1923 S. 199 flg. Tonnesen: Nordslesv. Kirkel. I S. 93. Schwartz: Die Antheilnahme am Weltkriege S. 10.
8) Quellen & Forschungen VIII S. 108. Meddel. fra Fru Dr. Jensen, Guderup.
9) Asserballe Kbg. Meddel. fra Fru Dr. Jensen, Guderup.

3) *Karl-Otto Lorenz Friedrich Petersen.* F. Asserballe $^{28}/_{8}$ 1907. stud. theol.[1]) Vilstrup.

4) *Eva Cœcilie Petersen.* F. Tandslet $^{26}/_{9}$ 1913.[2])

5) *Christel Petersen.* F. Vilstrup $^{26}/_{10}$ 1914.

30. $^{24}/_{9}$ **1920 cst.—1922. Erik Valdemar Gøtzsche.**
cst. hævet $^{1}/_{4}$ 1922. Sp. Rise, Ærø.

31. $^{27}/_{1}$ **1922—1934. Knud Mortensen Hørlyck.**[3])
F. Bastrup, Vamdrup $^{4}/_{11}$ 1867. Søn af Gaardejer Bastrup Peter Rasmus Hørlyck og Ane Kirstine Knudsen. stud. Kolding 1889. cand. $^{29}/_{1}$ 1896 h. I. dim. h. kat. *l. Huslærer Ourø Prgd. $^{6}/_{11}$ 1897 p. Kpl. Nr. Vedby-Nr. Alslev. ord. Kbh. $^{10}/_{11}$ s. A. $^{22}/_{2}$ 1901 Sp. Grindsted-Grene. $^{10}/_{11}$ 1911 Sp. Borre. $^{22}/_{7}$ 1920 cst. Sp. Stepping-Frørup. Ved Præstevalget her ../$_{7}$ 1921 blev Jacob Christian Becker af Aller, Sp. Bælum-Solbjerg, valgt; men da der taltes om Klage over Valget, trak han sig tilbage, inden Udnævnelsen forelaa. ../$_{10}$ 1921 foretoges ny Præsentation, hvorefter Pastor Hørlyck valgtes. † Vilstrup $^{15}/_{6}$ 1934. begr. sm. St. $^{20}/_{6}$ s. A. ~ Nr. Alslev $^{17}/_{7}$ 1901 *Marie Hansen.* F. Egtved $^{31}/_{5}$ 1879. 2 S. 1 Adopt. Dtr. Datter af Læge Riserup Anton Frederik Ove Hansen og Anna Elise Müller.[4])

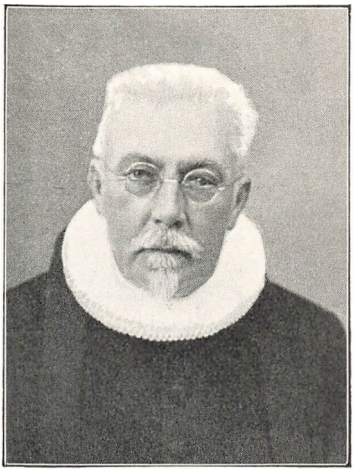
Pastor K. M. Hørlyck.

Børn: 1) *Erik Hørlyck.* F. Grindsted $^{25}/_{11}$ 1904. Stud. Haslev 1923. cand. med ./$_{1}$ 1931. Læge i Skive. ~ Holstebro $^{30}/_{10}$ 1932 Signe Marie Jeppesen. F. Aasted, Salling $^{29}/_{7}$ 1907. Datter af Kbm. Jens Rusborg Jeppesen og Else Marie Kjærsgaard.

2) *Karen Marie Hørlyck.* F. Grindsted $^{24}/_{3}$ 1909.[5])

3) *Ove Hørlyck.* F. Grindsted $^{24}/_{7}$ 1910. stud. Haderslev 1928. cand. theol. $^{7}/_{6}$ 1934 h. I.[6])

---

1) Asserballe Kbg. Meddel. fra Fru Dr. Jensen, Guderup.
2) Tandslet Kbg.
3) Fælleskilde for Nr. 31: Meddel. fra Pastor Hørlyck, Vilstrup.
4) Kirkel. Aarb. 1923 S. 145. Haderslev St. Landemodeakt 1923 S. 18, 20.
5) Haderslev Latinsk. Aarsskr. 1922 S. 14.
6) Haderslev Latinsk. Aarsskr. 1925 S. 13. 1929 S. 4.

Starup —Grarup.

6. SP. STARUP—GRARUP.

St. Maria K. i Starup er en af Egnens ældste Kirker, den eneste af Sønderjyllands Kirker, der er opført af Fraadsten. St. Nikolai K. i Grarup var oprindelig et Kapel. Prgd. er opført 1754.

Trykte Fælleskilder som for Gammel Haderslev. Starup—Grarup Kirkebøger 1593—1596 og 1636—1898. Haderslev Lands Personregister 1874—1920. Starup—Grarup Personregistre 1920—1924.

1.[1]) **15..—(1554). Ivar Ravn (Corvinus).**

Var her 1533 og 1554. † Starup før 1569. ~ 15.. *Bothilla Iversdatter Ancharius.* Mindst 1 Dtr. Datter af Borger Haderslev (se nedenfor Note 1) Ivar Ancharius og Bothilla .....[2])

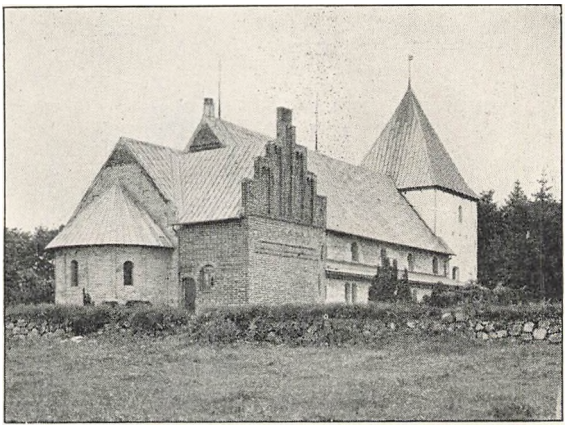

Starup Kirke.

Barn: 1) *Rachel Ivarsdatter Ravn.* F. Starup 1533. ~ Hans Anchersen, 1554 Adj. min. cum spe succ. Starup-Grarup. se Eftm.

2. 15..—1602. Hans Anchersen (Johannes Ancharius).

F. (Haderslev?? Starup??) 1527. Form. Svoger?? Snarere Søn af en Borger fra Haderslev, ant. Poul Anchersen og Broder til Stiftsskriveren i Ribe Mathias Poulsen Anchersen. stud. Haderslev 1548. imm. Rostock $^{25}/_{7}$ s. A. Magister Rostock $^{20}/_{9}$ 1552. 1554 Adj. min. cum spe succ. her. Han begyndte her den første Kirkebog paa Plattysk med Ordene: „Praeservatio vor den Svinen, dat se nicht krank

[1]) Giessing: Jubellær. II, 1 S. 264 og Rhode: Haderslev Amt S. 294 anfører som første lutherske Sognepræst her **Ivar Ancharius, g.** *Bothilla...* Som deres Børn anføres 1) *Hans Anchersen,* f. 1527, 1554 Adj. min. cum spe succ. Starup—Grarup, se Nr. 2. 2) *Bothilla Iversdatter Ancharius.* F. 15.. g. Ivar Ravn, Sp. Starup—Grarup, se Nr. 1. Det er muligt, at disse to har været Søskende, men Faderen har næppe været Præst her, snarere Borger i Haderslev.

[2]) Kirkehist. Saml. 3 Rk. I, S. 73. Rhode: Haderslev Amt S. 294.

werden und wechsterven!“ † Starup 19/6 1602. begr. sm. St. 22/6 s. A. ~ 155. *Rachel Iversdatter Ravn.* F. Starup 1533. † Starup ../9 1611. begr. sm. St. 17/9 s. A. Mindst 5 S. Form. Datter.[1])

Børn: 1) *Ivar Hansen Ancharius.* F. Starup 15.. Nævnes 1600 som Borger i Haderslev. Var 1606 Raadmand sm. St. 1625—1626 Borgmester sm. St. Levede 1638, men var død 1639.[2])

2) *Marcus Hansen Anchersen. (Ancharius).* F. Starup 15.. stud. Haderslev 1581. imm. Wittenberg 1581. 15.. Magister sm. St. ../9 1584 Konrektor Haderslev. † Haderslev ../6 1605. begr. 13/6 s. A.[3])

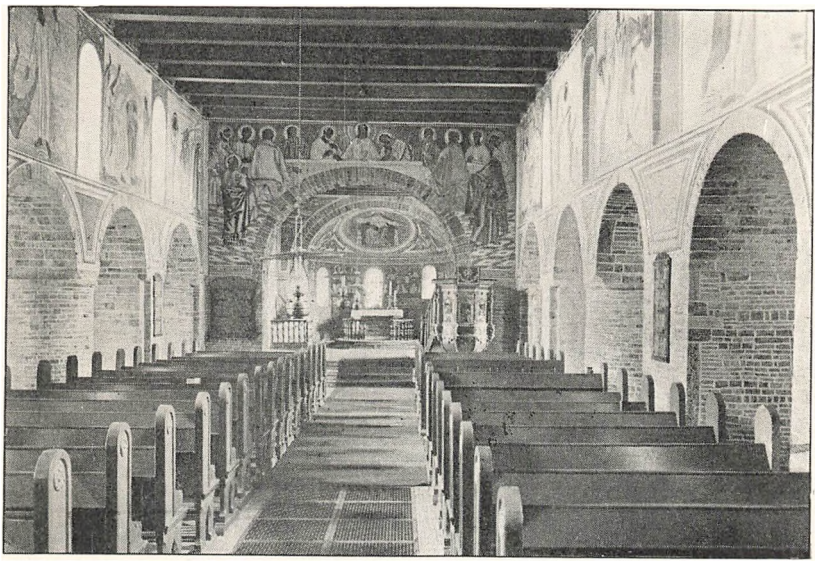

Starup Kirke indvendig.

3) ?? *Peter Hansen Anchersen (Ancharius).* F. 15.. stud. Haderslev 1588. imm. Wittenberg 7/10 1588.[4])

4) *Paul Hansen Anchersen. (Ancharius).* F. Starup 15.. ca. 1595 Adj. min. cum spe succ. her, se Eftm.

5) *Jørgen Hansen Ancharius.* F. Starup 15.. ord. Starup 4/8 1605.[5])

---

1) Aastrup Kbg. Quellen & Forschungen VIII S. 27. Moller: Predigergesch. S. 11 flg. Personalhist. Tidsskr. 7 Rk. VI S. 133. Verein f. Kirchengesch. 2 Rk. VII S. 502. VIII S. 108. Rhode: Haderslev Amt S. 294.

2) Meddel. fra Pastor Juhler, Aabenraa.

3) Aastrup Kbg. Quellen & Forschung. VIII S. 29. Giessing: Jubellær. II, 1 S. 265. Rhode: Haderslev Amt S. 294. Moller: Predigergesch. S. 11 flg. Lautrup: Hadersleben S. 74. Personalh. Tidsskr. 7 Rk. VI S. 128.

4) Quellen & Forschungen VIII S. 29.

5) Aastrup Kbg.

Starup —Grarup.

3. $^{20}/_{1}$ **1602—1634. Paul Hansen Anchersen (Ancharius).**

F. Starup 15.. Form. Søn. stud. Haderslev 1588. imm. Rostock ../9 1588. imm. Wittenberg 1588. Var 1614 Magister. ca. 1595 Adj. min. cum spe succ. her. 16.. Provst Haderslev Herred. † Starup 1634. ~ 1) $^{3}/_{6}$ 1595 *Catharina Frederiksdatter.* F. Haderslev 15.. 3 S. Datter af Underslotsforvalter, Husfoged i Haderslev Frederik Freese. 2) $^{12}/_{9}$ 1602 *Maria Pedersdatter Hegelund.* F. Ribe $^{23}/_{11}$ 1584. 5 S. 7 Dtr. Datter af Biskop Ribe Peder Jensen Hegelund og Margrethe Jørgensdatter.[1])

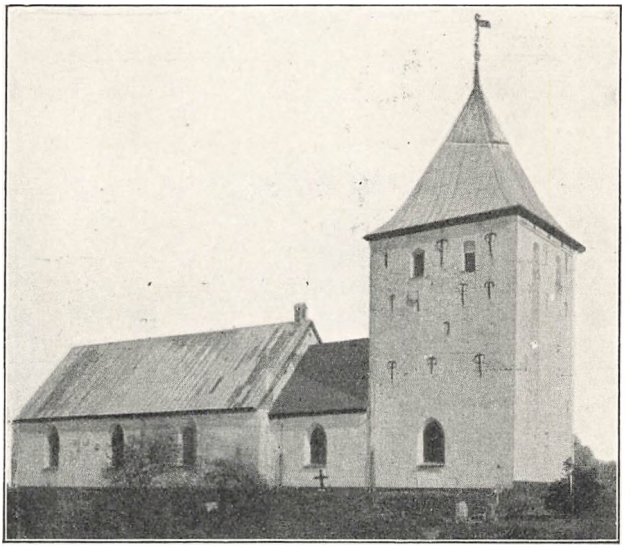

Grarup Kirke.

Børn: I. 1) *Johannes Paulsen Ancharius.* F. Starup 1597. Sp. Aabenraa.

2) *Ancher Ancharius.* D. Starup $^{12}/_{8}$ 1599. stud. Lübeck 16.. imm. Kbh. $^{12}/_{7}$ 1623.[2])

II. 3) *Johannes Ancharius.* D. Starup $^{18}/_{12}$ 1603. imm. Rostock 16.. imm. Kbh. $^{22}/_{12}$ 1625. 1628 Sp. Hovby, Skaane. † Hovby .. 1655. ~ 1629 Else Olufsdatter. 4 S. 5 Dtr.[3])

4) *Christen Ancharius.* D. Starup $^{1}/_{3}$ 1607.[4])

---

[1]) Quellen & Forschungen VIII S. 29. Bloch: Fyns Gejstl. I S. 419. Kinch: Ribe Bys Hist. II S. 206. Jensen: Saml. II S. 291. Verein f. Schlesw.-Holst. Kirchengesch. 2 Rk. VII S. 502. Giessing: Jubellær. II, 1 S. 265. O. H. Moller: Predigergesch. S. 9 flg. Rhode: Haderslev Amt S. 296.

[2]) Aastrup Kbg. Birket-Smith: Kbh. Univ. Matr. I S. 61. Bloch: Fyns Gejstl. I S. 450.

[3]) Aastrup Kbg. Birket-Smith: Kbh. Univ. Matr. I S. 74. Cawallin: Lunde Stifts Herdaminne IV S. 90.

[4]) Aastrup Kbg.

5) *Catharina Paulsdatter Ancharius.* F. Starup $^{13}/_{6}$ 1608. ~ Paul Jacobsen, Sp. Riis.

6) *Rachel Paulsdatter Ancharius.* F. Starup i Paaskeugen 1613. ~ 1) Peter Baltzersen, 2) Jacob Clausen Caspergaard, begge Sp. her, se Eftm. og Nr. 6.

7) *Margaretha Paulsdatter Ancharius.* F. Starup 16.. ~ $^{2}/_{2}$ 1634 Christen Sørensen. Toldskriver i Helsingør til $^{26}/_{8}$ 1635.[1])

8—15) ukendte.

Hustrus Søster ?? 1) Gertrud Frederiksdatter. ~ Knud Bertelsen. Sp. Gl. Haderslev. se der Nr. 3.

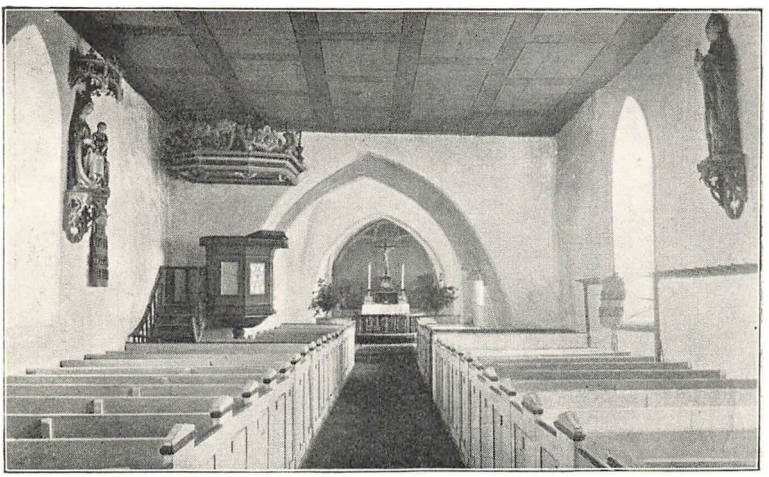

Grarup Kirke indvendig.

4. 1634—1655. Peter Baltzersen.

F. i Haderslev Amt 1609. stud. Haderslev 1627. imm. Kbh. $^{20}/_{7}$ s. A. imm. Rostock ../6 1632. ca. 1651 Provst Haderslev Herr. & Konsistorialassess. † Starup $^{9}/_{5}$ 1655. ~ 163. *Rachel Paulsdatter Ancharius.* F. Starup 1613. † Starup $^{3}/_{2}$ ($^{13}/_{5}$) 1693. blind. 1 Dtr. Form. Datter.[2])

Hun ~ 2) Jacob Clausen Caspergaard, Sp. her, se Eftm.

Barn: *Maria Petersdatter.* D. Starup $^{18}/_{2}$ 1638. † Starup $^{15}/_{8}$ 1645. begr. sm. St. $^{19}/_{8}$ s. A.

5. 1655—1693. Jacob Clausen Caspergaard.

F. Vonsbæk $^{16}/_{8}$ 1630. Søn af Sp. Vonsbæk Nr. 7, Claus Jensen Caspergaard og Sophia ..... stud Christiania 1649. imm. Kbh. $^{6}/_{6}$

[1]) Hostrup-Schultz: Helsingørs Embeds- & Bestill.mænd S. 125. Moller: Predigergesch. S. 10.

[2]) Quellen & Forschungen VIII S. 33. Birket-Smith: Kbh. Univ. Matr. I S. 86. Jensen: Saml. II S. 291. Giessing: Jubellær. II, 1 S. 265. O. H. Moller: Predigergesch. S. 10 flg. Rhode: Haderslev Amt S. 296.

Starup —Grarup.

s. A. 1656 fik han Tilhold om 1) at holde sig fra Drikkelag, 2) fra Skyden i sin Gaard, efter at have haft en Sag med en af sine Sognemænd, der havde antastet ham med slemme Ord og rykket ham i Haaret. 1690 till. Provst Haderslev Herr. † Haderslev 5/2 1693. begr. 21/2 s. A. ~ 7/2 1656 *Rachel Paulsdatter Ancharius.* u. B. Form. Enke.[1])

6. 1693—1698. Frederik Eskilsen Lohmann.

F. Kværs ?? 164. Søn af Sp. Uge Eskil Hansen Lohmann og Marina Nisdatter. imm. Kiel ./6 1672. 22/6 1674 Sp. Uge. inds. her 7/5 1693. † Starup 1698. ~ Aabenraa 12/9 1676 *Helena (Ellen) Ha-*

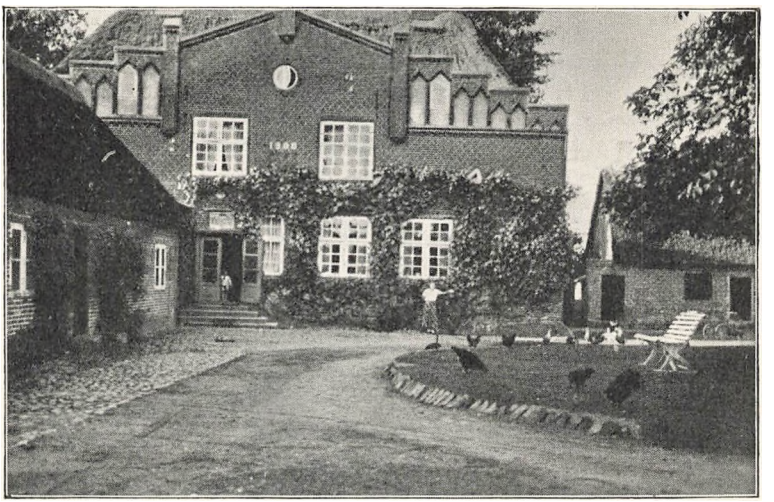

Starup Præstegaard.

gensen. D. Aabenraa 13/1 1656. † Starup ../9 1731, begr. sm. St. 13/9 s. A. 2 S. 2 Dtr. Datter af Borgmester Aabenraa Carsten Hagensen og Eleonora Jørgensdatter.[2])

Børn: 1) *Carsten Frederiksen Lohmann.* F. Uge 16.. stud. 16.. Var forlovet med Elisabeth Keding, Datter af Herredsfoged Niels Hansen Keding; Forlovelsen hævedes 7/2 1700, hvorefter hun ægtede Sognepræsten i Vonsbæk Nr. 9.[3])

2) ..... *Frederiksen Lohmann.* Ukendt.

---

[1]) Birket-Smith: Kbh. Univ. Matr. I S. 218. Rhode: Haderslev Amt S. 296 flg. O. H. Moller: Predigergesch. S. 10 flg. Achelis: Haderslev i gl. Dage II S. 45. Personalhist. Tidsskr. 8 Rk. VI S. 260.

[2]) Aabenraa & Aastrup Kbg. Verein f. Kirchengesch. 2 Rk. VII S. 473 flg. O. H. Moller: Predigergesch. S. 5 flg. Rhode: Haderslev Amt S. 297 flg. Meddel. fra Pastor Juhler, Aabenraa.

[3]) Achelis: Haderslev i gl. Dage II S. 167. Haderslev Konsistrialprot. II. Verein f. Kirchengesch. 2 Rk. VII S. 473 flg.

3) *Maria Christiana Frederiksdatter Lohmann.* F. Uge $^{25}/_{8}$ 1680. ~ Valentin Jørgensen Hübschmann, Sp. Uge. Starup —Grarup.

4) *Eleonora Frederiksdatter Lohmann.* F. Uge $^{15}/_{7}$ 1682. ~ Sebastian von Sallern, Sp. Starup-Grarup, se Eftm.

7. 1699—1748. Sebastian von Sallern.

F. Aabenraa $^{17}/_{2}$ 1671. Søn af Amtsforvalter og Borgmester Aabenraa Caspar von Sallern og Catharina Margaretha Sebastiansdatter Stahl. stud. Tønder 1691. imm. Kiel $^{6}/_{6}$ s. A. 169. imm. Jena, hvor han opholdt sig 1694. ord. $^{22}/_{11}$ 1699. † Starup $^{25}/_{4}$ 1748. begr. sm. St. $^{3}/_{5}$ s. A. ~ Starup $^{27}/_{4}$ 1700 *Eleonora Frederiksdatter Lohmann.* F. Uge $^{15}/_{7}$ 1682. † Starup $^{10}/_{4}$ 1767. begr. sm. St. $^{22}/_{4}$ s. A. 13 B. Mindst 5 S. 7 Dtr. Form. Datter.[1])

Børn: 1) Ukendt. Antagelig en Datter, *Catharina von Sallern.* † som Barn.

2) *Caspar von Sallern.* F. Starup $^{1}/_{7}$ 1703. $^{2}/_{12}$ 1729 Adj. min. her, se Eftm.

3) *Helena von Sallern.* D. Starup $^{25}/_{6}$ 1705. ~ Bendix Cramer, Sp. Hejls-Vejstrup.

4) *Friedrich von Sallern.* D. Starup $^{13}/_{12}$ 1707. $^{15}/_{3}$ 1733 Fændrik Sydj. nat. Inf.reg. $^{17}/_{2}$ 1738 karakt. Løjtnant. $^{14}/_{3}$ 1740 Løjtnant. $^{18}/_{4}$ 1747 (eksped. $^{29}/_{3}$ 1747) Kapteinløjtnant. Falst. gevorb. Inf.reg. $^{28}/_{10}$ 1749 karakt. Kaptein. $^{25}/_{3}$ 1750 Kaptein. $^{1}/_{3}$ 1769 Kommandør for 1. slesv.-holst. nat. Batl. $^{29}/_{1}$ 1774 karakt. Oberstløjtn. (Ancienn. $^{29}/_{4}$ 1773). Batl. annekteres $^{23}/_{6}$ 1773 og indlemmes $^{1}/_{7}$ 1774, hvorefter han sættes paa Ventepenge. † Haderslev $^{2}/_{2}$ 1775. begr. Starup $^{9}/_{2}$ s. A. ~ $^{21}/_{5}$ 1753 Charlotte Helene de Ployart. F. 1732. † Haderslev $^{31}/_{10}$ 1805. begr. Starup $^{7}/_{11}$ s. A.. 1 S. 6 Dtr. Datter af Schoutbynacht, Deput. Admiral. Colleg. Conrad de Ployart og Frederikke Lovise von Ochsen.[2])

5) *Bastian von Sallern.* D. Starup $^{10}/_{6}$ 1709. begr. Starup $^{19}/_{9}$ 1738. ??

6) *Sebastian von Sallern.* D. Starup $^{7}/_{4}$ 1711. Dansk Kaptein. † $^{6}/_{10}$ 1786.[3])

7) *Anna Margrethe von Sallern.* D. Starup $^{1}/_{11}$ 1712.

8) *Catharina Margaretha von Sallern.* F. Starup 17.. † Starup $^{23}/_{9}$ 1787. begr. sm. St. $^{27}/_{9}$ s. A. Ugift.[4])

---

1) Aastrup Kbg. Jensen: Saml. II S. 291. Zeitschrift XXX S. 222 flg. A. Halling: Meine Vorfahren I S. 455 (hvor Moderen angives at have været Catharina Hansdatter Callisen). Gundlach: Kiels Univ. Matr. S. 38. Rhode: Haderslev Amt S. 298. Sønderj. Aarb. 1906 S. 121. Nordelbingen 5, I S. 97.

2) Haderslev Kbg. Hauch-Fausbøll: Sønderj. Kirkebogsuddr. S. 169 flg. 221. Lengnick: Sl. Ployart. Zeitschrift XXX S. 223 flg. Sønderj. Aarb. 1906 S. 121. Richter: 100 Aars Dødsf. i Danm. S. 946.

3) Zeitschrift XXX S. 224. Sønderj. Aarb. 1906 S. 121.

4) Zeitschrift XXX S. 225. Sønderj. Aarb. 1906 S. 121.

Starup —Grarup.

9) *Christian Friedrich von Sallern.* D. Starup $^{5}/_{3}$ 1716. † Starup $^{12}/_{6}$ 1716. begr. sm. St. $^{14}/_{6}$ s. A.

10) *Benedicta von Sallern.* F. Starup $^{6}/_{2}$ 1718. † Starup ../1 1728. begr. sm. St. $^{28}/_{1}$ s. A.[1])

11) *Hedevig Eleonora von Sallern.* D. Starup $^{15}/_{11}$ 1719. Hun gjorde sin Broder Sebastian arveløs. † Starup $^{11}/_{4}$ 1784. begr. sm. St. $^{20}/_{4}$ s. A. Ugift.[2])

12) *Cathrine Giesken von Sallern.* D. Starup $^{5}/_{12}$ 1719. † Starup ./9 1719. begr. sm. St. $^{14}/_{9}$ s. A.

13) *Anna Sophia von Sallern.* D. Starup $^{23}/_{2}$ 1722. † efter $^{11}/_{5}$ 1784. Fl. B. Mindst 1 S. ~ Starup $^{18}/_{10}$ 1754 Friederich Grauer. F. Horsbøl 1724. Søn af Sp. Horsbøl Hieronymus Grauer og Maria Bartholomæusdatter Nasser. 1754 Diakon Tetenbüll. $^{6}/_{7}$ 1763 Sp. Oldensworth. † $^{27}/_{3}$ 1772.[3])

Broder: Jørgen von Sallern. D. Aabenraa $^{11}/_{3}$ 1683. stud. Haderslev 1702. imm. Rostock $^{10}/_{10}$ s. A. stud theol. imm. Kiel $^{14}/_{11}$ 1705. † 1705.[4])

Søstre: 1) Catharina Benedicta von Sallern. F. Aabenraa 1... ~ Reinhold Nielsen Petræus, Sp. Bedsted.

2) Catharina Margarethe von Sallern. † $^{30}/_{10}$ 1702. ~ 1) Aabenraa $^{26}/_{8}$ 1700 Johann Rudolf Siverts. F. Oldensworth 1661. Søn af Sp. Oldensworth Mag. Jacob Siverts og Dorothea Caspersdatter Schwenck. imm. Kiel $^{27}/_{4}$ 1682. imm. Kønigsberg 1689? Mag. $^{11}/_{12}$ 1695 Sp. Katharinenheerd. † Katharinenheerd $^{14}/_{12}$ 1727. ~ 2) Katharinenheerd $^{1}/_{6}$ 1706 Anna Dorothea .....[5])

II Hustru ~ ..... Bartholomæus Nasser. Deput. Borger Garding.[6])

3) (Halvsøster, Moderen var Hedwig Eleonora Jürgensen): Catharina Margaretha von Sallern. D. Aabenraa $^{1}/_{5}$ 1681. m. 1 S. 1 Dtr. ~ Aabenraa $^{6}/_{10}$ 1698 Johan Adam Tilli. F. Mühlhausen 16.. Søn af Kbm. Mühlhausen ..... Tilli. 1693 Diakon Kating. † .. 1713. ~ 1) .....[7])

8. $^{25}/_{4}$ 1748—1773. Caspar von Sallern.

F. her $^{1}/_{7}$ 1703. Form. Søn. stud. Haderslev 1722. imm. Kiel $^{14}/_{4}$ s. A. imm. Kbh. 172. stor Mathematiker. $^{2}/_{12}$ 1729 Adj. min. Starup-Grarup. ord. $^{15}/_{11}$ 1730. $^{22}/_{10}$ 1734 Adj. min. cum spe succ. sm. St. † Starup $^{7}/_{12}$ 1773. begr. sm. St. $^{16}/_{12}$ s. A. ~ 17.. *Anna*

1) Zeitschrift XXX S. 225.
2) Zeitschrift XXX S. 225. Sønderj. Aarb. 1906 S. 121.
3) Hauch-Fausbøll: Slesv. Kbg.uddr. S. 55. Zeitschrift XXX S. 225. Jensen: Saml. I S. 253.
4) Aabenraa Kbg. Quellen & Forschungen VIII S. 41. Gundlach: Kiels Univ. Matr. S. 58. Zeitschrift XXX S. 230.
5) Katharinenheerd Kbg. Zeitschrift XXX S. 229. Gundlach: Kiels Univ. Matr. S. 26.
6) Katharinenheerd Kbg.
7) Aabenraa Kbg. Zeitschrift XXX S. 229 flg. Lübkert: Kirkl. Stat. Holsten S. 469.

Starup —Grarup.

Behrend. F. Flensborg 17.. † Starup $^{11}/_{3}$ 1742. begr. sm. St. $^{20}/_{3}$ s. A. 3 S. 1 Dtr. Datter af Kammerraad Arnold Behrend.[1])

Børn: 1) *Arnold Behrend von Sallern.* D. Starup $^{30}/_{11}$ 1735. Ridefoged Haderslev. (Tyrstrup Herred). † Haderslev $^{8}/_{4}$ 1775. bisat i Starup K. $^{15}/_{4}$ s. A. ~ 17.. Marie Anne (Nanette) (Annette Marie) Courtonne. F. Rotterdam $^{24}/_{8}$ 1742. † Kbh. $^{16}/_{7}$ 1814. 1 S. 1 Dtr. Datter af Kbm. Kbh. (Kina) Jaques Salomon Courtonne og Adriana Adolphine de Zommersee.[2])

Hun ~ 2) Haderslev $^{27}/_{9}$ 1776 Nikolai Schmidt. F. Glückstadt ca. 1727. Søn af Hieronymus Schmidt og Anna ..... $^{15}/_{9}$ 1756 kirurg. Tentamen. $^{9}/_{5}$ 1760 Kirurg. Eksam. $^{21}/_{5}$ 1760 Feltskær. 1767 Regimentsfeltskær. Holsten. 17.. Stabskirurg Haderslev. 1787 Medl. af kirurg. Akademi. Var s. A. i Norge. $^{9}/_{6}$ 1804 Medl. af kirurg. Akademi. Var s. A. i Norge. $^{9}/_{6}$ 1804 Medl. af det slesv.-holst. Sundhedskolleg. † Kiel $^{22}/_{10}$ 1806. Mindst 1 S. 1 Dtr.[3])

2) *Eleonora von Saldern.* D. Starup $^{24}/_{6}$ 1737. † Starup ../$_{8}$ 1737. begr. sm. St. $^{29}/_{8}$ s. A.

3) *Bastian von Saldern.* D. Starup $^{2}/_{7}$ 1738. † Starup ../$_{8}$ 1750. begr. sm. St. $^{2}/_{9}$ s. A.

4) *Caspar von Saldern.* F. Starup 17.. † Starup ../$_{2}$ 1741. begr. sm. St. $^{26}/_{2}$ s. A.

9. $^{7}/_{12}$ 1773—1820. Andreas Wetche.

F. Fyn $^{20}/_{8}$ 1742. Søn af Kleinsmed og Urmager Hinrich Wetche og Abelone Hansdatter. stud. Odense 1764. $^{6}/_{10}$ 1773 Adj. min. cum spe succ. Starup-Grarup. † Starup $^{20}/_{1}$ 1820. begr. sm. St. $^{27}/_{1}$ s. A. ~ Starup $^{11}/_{5}$ 1774 *Conradine Eleonora von Sallern.* F. 1756. † Starup $^{4}/_{1}$ 1815. begr. sm. St. $^{11}/_{1}$ s. A. 3 S. 3 Dtr. Datter af Oberstløjtnant Friedrich von Sallern af Starup-Grarup (se under Nr. 7) og Charlotte Helena de Ployart.[4])

Børn: 1) *Frederik Caspar Wetche.* F. Starup $^{26}/_{5}$ 1776. Premierløjtnant. † Starup $^{16}/_{5}$ 1805. begr. sm. St. $^{24}/_{5}$ s. A. Ugift.[5])

2) *Henrik Andreas Wetche.* F. Starup $^{13}/_{9}$ 1777. Søofficer. Kammerraad. Toldkasserer i Haderslev. † Gl. Haderslev $^{16}/_{11}$ 1827. begr. Starup $^{23}/_{11}$ s. A. ~ 1... Sophie Amalie Wiimh. F. Lundby-

[1]) A. XVII Nr. 797. A. XVIII Nr. 1526. Jensen: Saml. II S. 291. Aastrup Kbg. Quellen & Forschung. VIII S. 43. Gundlach: Kiels Univ. Matr. S. 76. Rhode: Haderslev Amt S. 299. Verein f. Kirchengesch. 2 Rk. VII S. 502. Zeitschrift XXX S. 222 flg.

[2]) Haderslev & Rotterdams Walloniske Menigh. Kbg. Hauch-Fausbøll: Slesv. Kbg.uddr. S. 97, 99, 170. Zeitschrift XXX S. 222.

[3]) Haderslev Kbg. Hauch-Fausbøll: Slesv. Kbg.uddr. S. 22. K. Carøe: Den danske Lægest. II S. 60, V S. 60. Zeitschrift III S. 222. Richter: 100 Aars Dødsf. i Danm. S. 971.

[4]) A. XVIII Nr. 1526. Jensen: Saml. II S. 291. Hauch-Fausbøll: Slesv. Kirkebogsuddr. S. 169. Lengnick: Sl. Ployart. Zeitschrift XXX S. 224. Birket-Smith: Kbh. Univ. Matr. III S. 244. Richter: 100 Aars Dødsf. i Danm. S. 1180.

[5]) Richter: 100 Aars Dødsf. i Danm. S. 1180.

Starup —Grarup.

gaard $^{31}/_{5}$ 1789. † Hvamstrup $^{16}/_{10}$ 1857. 1 S. 2 Dtr. Datter af Kammerraad, Forpagter Holtegaard Adam Gottlob Wiimh og Claudine Marie Plum.[1])

3) *Carl Conrad Wetche.* F. Starup $^{6}/_{11}$ 1780. † Starup $^{8}/_{11}$ 1780. begr. sm. St. $^{15}/_{11}$ s. A.

4) *Charlotte Cathrine Conradine Wetche.* F. Starup $^{7}/_{3}$ 1783. † Haderslev $^{4}/_{3}$ 1855. begr. Starup $^{13}/_{3}$ s. A. Ugift.[2])

5) *Anna Theodora Barbara Wetche.* F. Starup $^{25}/_{11}$ 1787. ~ Jacob Regenburg, Diakon Aabenraa.

6) *Helene Nicoline Andrea Wetche.* F. Starup ./$_{10}$ 1797. † Haderslev $^{23}/_{1}$ 1821. begr. Starup $^{28}/_{1}$ s. A. Ugift.[3])

10. $^{13}/_{6}$ 1820—1829. Christian Ludwig Janssen.

$^{21}/_{7}$ 1829 Sp. Gl. Haderslev. se der Nr. 13.

11. $^{28}/_{9}$ 1830—1850. Andreas Johannes Boysen.

F. St. Johannes Prgd. Før $^{1}/_{12}$ 1782. Søn af Sp. Gl. Haderslev Nr. 12 Jacob Boysen og Elisabeth Catharina Hinrichsen. stud. Haderslev 1802. imm. Kbh. $^{5}/_{11}$ s. A. 1806 Univ. Guldmedl. (Filologi). cand. $^{20}/_{7}$ 1815 l. $^{5}/_{9}$ 1806 Adj. Randers. $^{28}/_{10}$(9) 1817 Subrektor Slesvig. ord. Slesvig $^{12}/_{12}$ 1830. Meget tysksindet og underskrev $^{21}/_{1}$ 1850 Protestadressen mod Provst Boesen. † Starup $^{21}/_{10}$ 1850. begr. sm. St. $^{29}/_{10}$ s. A. ~ 1) Randers $^{5}/_{8}$ 1807 *Cathrine Marie Hee.* D. Borup, Randers $^{30}/_{4}$ 1777. † Randers ../$_{3}$ 1810. begr. sm. St. $^{1}/_{4}$ s. A. 1 S. Datter af Sp. Borup-Hald Christen Thomsen Hee og Birgitte Hanson. 2) 181. *Anna Maria Magdalena Dewaldt.* F. Rendsburg $^{30}/_{3}$ 1793. † Slesvig $^{29}/_{1}$ 1829. begr. sm. St. $^{3}/_{2}$ s. A. 4 S. 4 Dtr. Datter af Musketer 2 Jydske Infanterireg. Johann Adam Dewaldt og Christine Dewaldt.[4])

Børn: I. 1) *Jacob Boysen.* F. Randers $^{1}/_{9}$ 1808. † Gl. Haderslev $^{30}/_{6}$ 1827. begr. sm. St. $^{5}/_{7}$ s. A.[5])

II. 2) *Marie Kjestine Jacobine Boysen.* F. Randers $^{4}/_{7}$ 1813. Levede 1851 i Starup. 1 S. 1 Dtr. ~ Starup $^{8}/_{7}$ 1836 Johann Jensen. F. Oversø $^{23}/_{2}$ 1806. Søn af Bolsmand Oversø Johann Jensen og Do-

---

[1]) Lundby Kbg. Achelis: Haderslev i gl. Dage I S. 15. Richter: 100 Aars Dødsf. i Danm. S. 1180.

[2]) A. XVIII Nr. 1526.

[3]) A. XVIII Nr. 1526. Richter: 100 Aars Dødsf. i Danm. S. 1180.

[4]) A. VI Nr. 59. 84. A. XVIII Nr. 1526. Randers & Slesvig Doms. Kbg. Lengnick: Kbg. uddr. IV B. S. 18. Vahl: Chr. Nielsens Sl. I S. 153. Quellen & Forschung. VIII S. 54. Birket-Smith: Kbh. Univ. Matr. III S. 525. Hundrup: Randers Sk. S. 79. Barfod: Danm. Gejstl. I Sp. 81. Jahrb. f. d. Landesk. VIII S. 313. Dansk Kirketidende 1850 Sp. 334. Zeitschrift LVI S. 458. Lübker & Schrøder: Leksk. I S. 63 flg. Alberti: Leksk. I S. 75. Erslew: Forf.leksk. I S. 191. Supplm. I S. 219. Richter: 100 Aars Dødsf. i Danm. S. 158. A. Schmidt: Neuer Nekrol. d. Deutschen 1850 S. 663 flg.

[5]) Randers & Gl. Haderslev Kbg. J. Vahl: Chr. Nielsens Sl. I S. 153.

rothea Marie Clausen. Seminarist. Overlærer Løgumkloster. † Løgumkloster $^{16}/_{12}$ 1839 af Svindsot. begr. sm. St. $^{20}/_{12}$ s. A.[1])

3) *Johannes Adam Boysen.* F. Randers $^{12}/_{5}$ 1815. Styrmand. Vist † 1848 paa en Rejse.[2])

4) *Eleonora Magdalene Boysen.* F. Randers $^{18}/_{4}$ 1816. † Randers $^{19}/_{4}$ 1816. begr. sm. St. $^{21}/_{4}$ s. A.[3])

5) *Johann Sigismund Boysen.* F. Slesvig $^{8}/_{11}$ 1819. Konf. Starup 1835.[4])

6) *Julius Georg Heinrich Boysen.* F. Slesvig $^{31}/_{5}$ 1621.[5])

7) *Johanna Maria Magdalena Theresia Boysen.* F. Slesvig $^{10}/_{1}$ 1823. † Hamburg $^{9}/_{6}$ 1883. m. 2 S. ~ Starup $^{18}/_{12}$ 1845 Johann Jacob Langbehn. F. Ratjensdorf, Cismar $^{18}/_{5}$ 1802. Søn af Distriktsskolelærer Grube Martin Langbehn og Margrethe Dorothea Rathje. stud. Slesvig 1828. imm. Kiel $^{16}/_{4}$ s. A. 18.. Dr. phil. 1835 Adj. Rendsburg. 1839 Collaborator Haderslev. 1840 Subrektor sm. St. afs. 1850. † Kiel $^{14}/_{3}$ 1865.[6])

8) *Eleonore Mathilde Boysen.* F. Slesvig $^{22}/_{11}$ 1824. 1 Dtr. ~ Starup $^{12}/_{9}$ 1848 Poul Mortensen Schmidt. F. 1817. Søn af Boelsmand & Smed Aastrup Poul Mortensen Schmidt og Bodil Friis. Skibskaptein Swansea, Wales, England.[7])

9) *Andreas Christian Bahne Boysen.* F. Slesvig $^{2}/_{1}$ 1827. konf. Starup 1843.[8])

Hustrus Brødre: 1) Thomas Christensen Hee. D. Borup $^{22}/_{2}$ 1764. stud. priv. Randers 1784. $^{21}/_{10}$ 1794 erkl. immaturus. cand. $^{21}/_{7}$ 1795 nc. Klokker Kragerø. $^{13}/_{2}$ 1815 Sp. Loppa, Norge. $^{9}/_{3}$ 1827 Sp. Kvæfjord, Norge. entl. $^{1}/_{3}$ 1829. † Kbh. $^{19}/_{3}$ 1834, hvor han en Dag fandtes druknet i en Dam. ~ 1) 18.. Martha Maria Magdalene Hansen. F. ca. 1793. † Loppa $^{20}/_{8}$ 1823. 2 B. 2) 182. Hedevig Monsdatter. F. ca. 1801. † Kvæfjord $^{3}/_{8}$ 1828. 1 S. 2 Dtr.[9])

2) Niels Hee. D. Borup $^{8}/_{8}$ 1766. stud. Viborg 1786. cand. $^{13}/_{7}$ 1792 h. dim. l. $^{14}/_{8}$ 1795 Res. Kpl. Fodby. ord. $^{12}/_{8}$ s. A. !!! $^{16}/_{11}$ 1798 Sp. Skjelby-Gunderslev. Begavet Taler, god Musicus og bekendt for sine ofte bidende Vittigheder. Fik ved Resolution af $^{13}/_{4}$ 1811 Toftelænge i Prgd. oprettet til et Enkesæde, hvortil lagdes en lille

---

[1]) Randers, Halk, Oversø & Løgumkloster Kbg. M. Eskesen: L. C. Müllers Saga.

[2]) Randers Kbg.

[3]) Randers Kbg.

[4]) Slesvig Doms. Kbg.

[5]) Slesvig Doms. Kbg.

[6]) Slesvig Doms. & Kiel St. Nikolai K. Kbg. Quellen & Forschungen VIII S. 6. Gundlach: Kiels Univ. Matr. S. 224—225. Zeitschrift LVI S. 458.

[7]) Slesvig Doms. Kbg.

[8]) Slesvig Doms. Kbg.

[9]) Kbh. Trin. K. Kbg. Lengnick: Kbg.uddr. IV B. S. 4. do.: Sl. Hee S. 2. J. Vahl: Chr. Nielsens Sl. I S. 150 flg. Barfod: Danm. Gejstl. I Sp. 251. Meddel. fra Stiftskapellan Carl Torp, Loppa. Birket-Smith: Kbh. Univ. Matr. III S. 403.

Starup —Grarup.

Have og 8 Tønder Land. † $^{23}/_{12}$ 1824. ~ 17.. Juliane Marie Balle. D. Tjæreby $^{2}/_{7}$ 1771. † $^{9}/_{12}$ 1840. 9 S. 5 Dtr. Datter af Sp. Vemmelev-Hemmershøj Andreas Severin Pedersen Balle og Christine Rebekka Dølner.[1])

3) Jacob Hee. D. Borup $^{26}/_{10}$ 1774. stud. Nyborg 1794. cand. $^{12}/_{5}$ 1801 l. dim. $^{17}/_{3}$ 1824 l. kat. l. 1797 Hører Nyborg. $^{5}/_{11}$ 1806 Adj. sm. St. entl. $^{22}/_{5}$ 1810. Mølleejer. $^{19}/_{5}$ 1824 Sp. Sejling-Sinding. ord. $^{21}/_{7}$ s. A. $^{18}/_{1}$ 1828 Sp. Todbjerg-Mejlby. † $^{19}/_{6}$ 1853. ~ 1) $^{12}/_{6}$ 1805 Anna Nikoline Svitzer. F. $^{15}/_{8}$ 1784. † $^{2}/_{12}$ 1807. 1 S. 1 Dtr. 2) $^{5}/_{9}$ 1808 Conradine Claudine Svitzer. F. $^{8}/_{4}$ 1786. † Grundfør $^{22}/_{11}$ 1862. begr. sm. St. $^{2}/_{12}$ s. A. 3 S. 2 Dtr. Begge Døtre af Toldinspektør Nyborg Jens Taulow Svitzer og Anna Thygesen.[2])

12. $^{23}/_{12}$ 1850—1851. Ludvig Christian Müller.[3])

F. Kbh. $^{12}/_{5}$ 1806. Søn af Divisionskirurg, Justitsraad Hans Christian Müller og Jacobine Catharina Steinfass. Hjemmet var velhavende, men tarveligt. Faderen forstod ved sin Fortællen at vække Sønnens Sans for Historie og Lyst til selv at fortælle. stud. Kbh. Borgerdydsk. 1822. cand. $^{16}/_{1}$ 1827 l. dim. $^{22}/_{2}$ 1834 l. kat. l. Studerede Sprog, f. Eks. Hebraisk, Syrisk og Islandsk. Gennem J. C. Lindberg kom han i Forbindelse med Grundtvig, der paavirkede ham meget stærkt. Efter Eksamen Manuduktør og Lærer Chrhvn. Borgerdydsk. 1832—1833 foretog han en Islandsrejse. ../$_{1}$—../$_{12}$ 1834 Insp. Borchs Kolleg. 1836 begyndte han Udgivelsen af sin bekendte Fædrelandshist., samt. med at han fortsatte sine Sprogstudier. Till. Huslærer hos Grundtvig. $^{26}/_{8}$ 1837 Res. Kpl. Ribe Domk. - Sp. Seem. ord. $^{15}/_{12}$ s. A. Kort efter till. Lærer Hebraisk Ribe Latinsk. $^{10}/_{12}$ 1842 Sp. Snedsted - Forst. Snedsted Semin. $^{4}/_{3}$ 1848 Sp. Bjørnsholm-Malle - Forst. Ranum Semin. Han var en sjælden dygtig Lærer, der paavirkede sine Elever meget

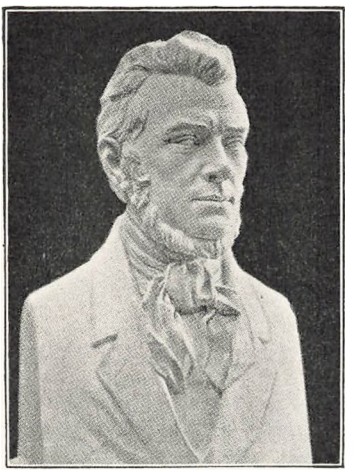

Pastor Ludvig Chr. Müller.

[1]) Meddel. fra Pastor Erh. Quistgaard, Kbh. Lengnick: Kbg.uddr. IV B. S. 18. J. Vahl: Chr. Nielsens Sl. I S. 151. Barfod: Danm. Gejstl. I Sp. 245. Richter: 100 Aars Dødsf. i Danm. S. 464, 465. Birket-Smith: Kbh. Univ. Matr. III S. 416.

[2]) Grundfør Kbg. Lengnick: Kbg.uddr. IV B. S. 18. J. Vahl: Chr. Nielsens Sl. I S. 151. Wolf: Anders Coldings Sl. fra Skrave S. 68. Birket-Smith: Kbh. Univ. Matr. III S. 466. Barfod: Danm. Gejstl. I Sp. 65. Richter: 100 Aars Dødsf. i Danm. S. 464.

[3]) Fælleskilde for Nr. 12: M. Eskesen: L. Chr. Müllers Saga.

Starup —Grarup.

stærkt, hvorved hans Gerning kom til at sætte dybe Spor udover Landet. Blandt hans Elever var f. Eks. Chr. Berg. Ogsaa som Prædikant havde han sjældne Gaver, gennemglødet som han var af Liv, Tro og Aand. Men han havde svært ved at komme i Forbindelse med Folk i sine Menigheder, som ikke forstod ham, saa lidt som han dem. Lykkelig i sin Præstegerning følte han sig da næppe. 1848—1851 skrev han sin Bibelhist. I-II. Imidlertid fandt han, at han ikke vedblivende havde Kræfter til sin dobbelte Gerning som Præst og Seminarieforstander, og dertil kom, at hans økonomiske Kaar var trange. Han søgte da til Sønderjylland og ventede vel her at faa en stor og god Gerning. Men kun faa Maaneder fik han Lov at virke her. † Hammelev Prgd. $^{5}/_{6}$ 1851 under et Besøg. begr. Starup $^{13}/_{6}$ 1851. ~ $^{17}/_{6}$ 1835 *Hanne Henriette Hjorth.* F. Kbh. $^{23}/_{2}$ 1814. † Roskilde $^{30}/_{4}$ 1898. 5 S. 1 Dtr. Datter af Kammerraad Peter Jonassen Hjorth og Maren Høst.[1])

Børn: 1) *Peter Gustav Müller.* F. Kbh. $^{24}/_{3}$ 1836. stud. Ribe 1855. cand. phil. 1856. $^{3}/_{2}$ 1862 Sekondløjtn. Infant. Deltog i Krigen 1864. $^{21}/_{3}$ 1864 R. af Db. Lærer Thisted Realsk. 18.. Rejste siden til U. S. A., opholdt sig en Tid i Ny York, arbejdede siden paa Korkfabrikken i Perth Amboy. † Chicago $^{22}/_{11}$ 1875. Ugift.[2])

2) *Christian Valdemar Müller.* F. Ribe $^{15}/_{6}$ 1838. Dyrlæge Vejle. † Vejle $^{18}/_{5}$ 1896. Ugift.[3])

3) *Helga Marie Müller.* F. Ribe $^{28}/_{10}$ 1841. † $^{12}/_{12}$ 1919. u. B. ~ Vartov K. Kbh. $^{4}/_{5}$ 1866 Johann Gotfred Matthison-Hansen. F. Roskilde $^{1}/_{11}$ 1832. Søn af Domorganist Hans Matthison-Hansen og Christiane Petrea Stenersen. stud. Roskilde 1850. stud. jur. til 1855. Kastede sig derefter over Musikken. 1859 Organist Frederiks tyske Kirke. 1871 Organist St. Johannes K. Kbh. 1881 Organist Trinitatis K. Kbh. Navnebevilling af $^{25}/_{11}$ 1859. 1868 till. Lærer Musikkonservat. Kbh. i Orgelspil. 1884 Lærer i Klaver. 1891 Profess. tit. $^{12}/_{4}$ 1898 R. af Db. 1900 Medl. af Direkt. f. Musikkonserv. Fremragende Orgelvirtuos og Komponist. † Kbh. $^{14}/_{10}$ 1909.[4])

4) *Sigurd Hjorth Müller.* F. Snedsted $^{21}/_{12}$ 1844. stud. pr. 1863.

---

[1]) A. VI Nr. 59. J. Vahl: Chr. Nielsens Sl. I S. 82. Birket-Smith: Kbh. Univ. Matr. III S. 620. Barfod: Danm. Gejstl. I Sp. 99. Jahrb. f. d. Landesk. VIII S. 313. Bricka: Biograf. Leksk. XI S. 591 flg. Dahl & Engelstoft: Biograf. Leksk. II S. 685 flg. Erslev: Forf. Leksk. II S. 345 flg. Supplm. II S. 457 flg. Alberti: Leksk. Supplm. II S. 73 flg. Sprogforen. Alm. 1907 S. 99 flg. Kirkeleksk. f. Nord. III S. 318. Salmonsen: Konvers. Leksk. XVII S. 501. Dansk Kirketid. 1851 Sp. 451 flg. 559 flg. A. Schmidt: Neuer Nekrol. d. Deutsch. 1851 S. 1080 flg. Meddel. fra Redaktør P. Engelstoft, Kbh.

[2]) Ribe Doms. Kbg. Bloch & Øllgaard: Ribe Stud. 1800—1900 S. 56 flg. Richter: 100 Aars Dødsf. i Danm. S. 780.

[3]) Ribe Doms. Kbg. Meddel. fra Mag. P. Engelstoft, Kbh.

[4]) Ribe Doms. Kbg. Hauch-Fausbøll: Slægtshaandb. S. 605. Bricka: Biograf. Leksk. VII S. 61. Dahl & Engelstoft: Biograf. Leksk. II S. 606 flg. Grandjean: De danske Ridderordn. Sp. 498. Bidstrup: Dødsf. i Danm. 1909 S. 17. Hjorth-Nielsen: Dødsf. i Danm. 1919 S. 24.

Starup —Grarup,

stud. først Medicin, men tog ikke Eksamen. 1867 paa Italiensrejse. Derefter begyndte han at studere Æstetik og tog Magisterkonferens 1872. Virkede nu en Række Aar som Lærer ved Kbh. Skoler, til han 1886 blev Rektor Kolding. Han har udg. fl. Lærebøger og enkelte skønlitterære Værker. entl. 1901. Kunsthistoriker. † Kbh. $^{2}/_{12}$ 1918. ~ $^{6}/_{4}$ 1874 Marie Louise Biering. F. Aalborg $^{23}/_{12}$ 1844. † $^{28}/_{11}$ 1908. 2 S. 1 Dtr. Datter af Adj. Aalborg Christian Henrik Biering af Vig-Asmindrup og Marie Lovise Sach.[1])

5) *Harald Erik Müller.* F. Snedsted $^{23}/_{10}$ 1846. † Snedsted $^{9}/_{3}$ 1847.

6) *Svend Erik Müller.* F. Ranum Prgd. $^{8}/_{2}$ 1849. stud. cand. phil. † $^{30}/_{4}$ 1879. Ugift.[2])

13. $^{12}(^{13})/_{1}$ 1852—1869. Julius Ferdinand Tolderlund.

F. Kbh. $^{15}/_{8}$ 1815. Søn af Forpagter Sorø Ladegaard Albrecht Christopher Tolderlund og Sara Christensen. stud. Sorø 1832. cand. $^{15}/_{1}$ 1838 l. dim. $^{21(23)}/_{8}$ 1840 l. kat. l. $^{5}/_{10}$ 1839 cst. Adj. Sorø. $^{17}/_{10}$ 1840 Adj. sm. St. $^{25}/_{2}$ 1843 Sp. St. Thomas-St. Jan. ord. $^{17}/_{3}$ s. A. $^{5}/_{4}$ 1843 till. Missionær sm. St. $^{14}/_{10}$ 1851 Sp. Esgrus. afs. af Prøjserne $^{8}/_{8}$ 1864. entl. $^{28}/_{10}$ s. A. $^{7}/_{12}$ 1866 Sp. Middelfart-Kauslunde. † Middelfart $^{1}/_{11}$ 1869. ~ Kbh. $^{10}/_{4}$ 1843 Thora Alvilda Sigrid Reumert. F. Kbh. $^{28}/_{12}$ 1816. † Frederiksberg $^{4}/_{11}$ 1889. 3 S. 1 Dtr. Datter af Forvalter ved det kgl. Klædeoplag Alexander Balthasar Reumert og Sophia Christina Rosenbeck.[3])

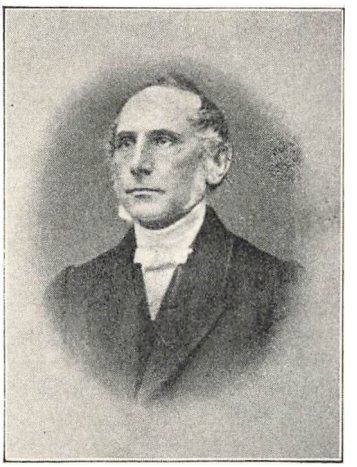

Pastor J. F. Tolderlund.

Børn: 1) *Anna Sophie Tolderlund.* F. St. Thomas $^{1}/_{2}$ 1844. Inspektrice ved Frk. Kruuses Pigesk. Kbh. † Kbh. $^{25}/_{5}$ 1925. bisat Marcusk. Kbh. $^{30}/_{5}$ s. A. begr. Middelfart. Ugift.[4])

[1]) Meddel. fra Mag. P. Engelstoft, Kbh. Bricka: Biograf. Leksk. XI S. 610 flg. Dahl & Engelstoft: Biograf. Leksk. II S. 689 flg. Barfod: Falst. Gejstl. Hist. I S. VII. Bidstrup: Dødsf. i Danm. 1908 S. 19. Hjorth-Nielsen. Dødsf. i Danm. 1918 S. 23.

[2]) Richter: 100 Aars Dødsf. i Danm. S. 780.

[3]) L. Tolderlund-Hansen: Sl. Tolderlund S. 18. 49 flg. Soransk Tidsskrift II, 1 S. 17 flg. IV, 1 S. 22 flg. Sorø Sk. Aarsskrift 1921 S. 33 flg. Hundrup: Skolekalender 1845 S. 20. Barfod: Danm. Gejstl. I Sp. 239. Slesv. Kirkekal. I S. 12. Jahrb. f. d. Landesk. VIII S. 313. Alberti: Leksk. Supplm. II S. 324. Erslev: Forf. Leksk. Supplm. III S. 449. Richter: 100 Aars Dødsf. i Danm. S. 1119.

[4]) L. Tolderlund-Hansen: Sl. Tolderlund S. 18. Meddel. fra S. Tolderlund, Kbh.

Starup —Grarup.

2) *Julius Christopher Tolderlund.* F. St. Thomas $^{9}/_{5}$ 1846. stud. Haderslev 1864. Landmand 1870—71. cand. med. 1874 II h. I. ../1 1875—../71877 Amanuensis Thisted. ../8 1877—../5 1879 cand. Kommunehosp. Kbh. ../6 1879 Prakt. Læge Thisted. ../12 1882—../9 1883 cst. Distriktslæge sm. St. og siden fl. G. ../7 1898—../1 1903 Kommunelæge. ../5 1902—../9 1916 Sygehuslæge sm. St. $^{1}/_{11}$ 1910 —$^{31}/_{3}$ 1915 Distriktslæge Thisted. $^{28}/_{9}$ 1910 R. af Db. † Thisted $^{18}/_{9}$ 1933. begr. sm. St. $^{23}/_{9}$ s. A. ~ Frederiksberg $^{19}/_{10}$ 1883 Anna Ingeborg Caroline Møller. F. Nykøbing F. $^{21}/_{1}$ 1848. u. B. Datter af Forvalter Lorentz Conrad Møller og Marie Elisabeth Schrader.[1])

Hun var ~ 1) Jyllinge $^{26}/_{6}$ 1874 Lorentz Conrad Møller. F. Barmer $^{16}/_{10}$ 1846. Søn af Sp. Jyllinge-Gundsømagle, Provst Hans Peter Møller og Thora Cecilie Henriette Lange. stud. Viborg 1865. cand. med. 1872 I. l. ../3 1872—../3 1873 Reservelæge Hæren. ../4 1873 Prakt. Læge Slangerup. ../10 1873 Prakt. Læge Vestervig. ../3 1874 Prakt. Læge Thisted. † Thisted $^{17}/_{1}$ 1882.[2])

3) *Theodor Carl Aleksander Tolderlund.* F. St. Thomas $^{14}/_{10}$ 1847. Sømand. † Ny York $^{18}/_{5}$ 1878. Ugift.[3])

4) *Sigurd Alfred Christian Tolderlund.* F. Kbh. $^{2}/_{3}$ 1852. Mejerieejer Falster. Forvalter ved Dansk Mælkekompagni Kbh. ~ $^{22}/_{9}$ 1877 Vilhelmine Amalie Severine Paulsen. F. Kbh. $^{8}/_{2}$ 1851. † Kbh. $^{9}/_{12}$ 1931. 2 S. 3 Dtr. Datter af Snedkermester Kbh.[4])

Hustrus Broder: Aleksander Balthasar Carl Reumert. F. Kbh. $^{7}/_{8}$ 1818. stud. Borgerdydsk. Kbh. 1835. cand. $^{10}/_{7}$ 1841 l. dim. l. kat. $^{16}/_{1}$ 1845 l. $^{18}/_{2}$ 1845 cst. Adj. Aalborg. $^{30}/_{10}$ 1846 Adj. sm. St. $^{1}/_{8}$ 1857 Sp. Holstebro-Maabjerg. ord. $^{24}/_{9}$ s. A. $^{22}/_{2}$ 1873 Sp. Sorterup-Ottestrup. † Sorterup $^{25}/_{1}$ 1877. ~ $^{1}/_{11}$ 1845 Anna Christine Ponsaing. F. Kbh. $^{15}/_{11}$ 1821. † $^{9}/_{11}$ 1880. 6 S. 1 Dtr. Datter af Legationsraad, Sekr. Departm. f. udenl. Sager Carl Anton Ponsaing og Elisabeth Larsen.[5])

Søstre: 1) Emma Elise Hilda Charlotte Amalie Reumert. F. Kbh. $^{5}/_{9}$ 1824. † $^{21}/_{2}$ 1888. 6 S. 5 Dtr. ~ Frederiksberg $^{2}/_{10}$ 1843 Hans Berlin Kaarsberg.* F. Aalborg $^{2}/_{3}$ 1805. Søn af Kbm. Hans Kaarsberg og Sophie Christine Berlin. stud. Aalborg 1822. cand. $^{12}/_{1}$ 1829 h. dim. $^{22}/_{9}$ 1830 l. kat. l. $^{3}/_{10}$ 1833 Sp. Norderøerne. ord. $^{9}/_{10}$ s. A. $^{5}/_{12}$ 1839 Sp. Græse-Sigerslev. $^{27}/_{11}$ 1858 Sp. Skjelby-Gundersley. $^{3}/_{10}$ 1883 R. af Db. † Skjelby $^{11}/_{7}$ 1884. ~ 1) Søllerød $^{19}/_{10}$ 1833 Regina Isabella Barbara Jung. F. $^{28}/_{8}$ 1812. † $^{15}/_{6}$ 1836. 1 Dtr. Dat-

1) L. Tolderlund-Hansen: Sl. Tolderlund S. 18. 52. Christophersen & Johnsson: Den danske Lægestand 1925 S. 777 flg.

2) Carøe: Den danske Lægestand IV S. 75 flg. Richter: 100 Aars Dødsf. i Danm. S. 794.

3) L. Tolderlund-Hansen: Sl. Tolderlund S. 18.

4) Kbh. Trin. K. Kbg. L. Tolderlund-Hansen: Sl. Tolderlund S. 18. Meddel. fra S. Tolderlund, Kbh.

5) M. S. Ponsaing: Sl. Ponsaing S. 4. Hundrup: Skolekalender 1845 S. 62. do.: Aalborg Latinsk. S. 146 flg. Barfod: Danm. Gejstl. I Sp. 307. Erslev: Forf. Leksk. Supplm. II S. 794. Richter: 100 Aars Dødsf. i Danm. S. 909.

Starup —Grarup.

ter af Ejer af Holtegaard Johannes Jung og Louise Augusta Rundberg.[1])

2) Angelique Ernestine Aleksandrine Christiane Laurentze Reumert. F. Kbh. 10/10 1815. † Bergstedt 8/10 1888. 1 S. 1 Dtr. ~ 6/6 1849 Christian Wilhelm Theodor Diederich Brandis. F. Kiel 29/4 1810. Søn af Kbm. Carl Friederich Georg Brandis og Juliane Christine Sophie Brandis. stud. Kiel 1830. imm. Kiel 30/4 s. A. cand. Gott. 1836 2 Kar. m. A. 10/11 1839 Kat. Frederiks tyske K. Kbh. 4/2 1841 Ordinationstill. ord. 2/4 s. A. 18/9 1853 Sp. Frederiks Tyske K. Kbh. & Præst Kbh. Tyske Garnison. 21/1 1859 Sp. Bergstedt, Holsten. 6/12 1862 R. af Db. † 22/10 1878.[2])

3) Sophie Christiane Marie Louise Reumert. ~ Nis Bertelsen, Sp. Bjolderup.

14. 26/10 1864—1894. Johan Christian Jacobsen.

F. Lundtoft 2/8 1825. Søn af Landmand Lundtoft Christian Jacobsen og Mette Petersen. stud. Haderslev 1847. imm. Kiel 20/10 1847. Paa Grund af Begivenhederne i Kiel rejste han 1848 til Koblens og studerede videre. cand. Bonn ../10 1851. (1850). Gut bestanden. 21(20)/10 1851 Pfarrvikar Vallendar. imm. Kbh. 1852. cand. 24/1 18531. dim. l. kat. l*. 1853 cst. Lærer Haderslev Latinsk. 14/6 (30/5) 1854. Kat. Frederiks K. Kbh. ord. 25/10 s. A. ../11 1854—../8 1855 og 1859—7/6 1860 cst. Sp. sm. St. 10/5 1861 Sp. Bøl. inds. 9/6 s. A. 12/9 1864 cst. Sp. Starup-Grarup & Halk. inds. her 25/11 s. A. Tysk Slesvig-Holstener. entl. 1894. † Wacken 27/4 1898. begr. Starup 3/5 s. A. ~ Kliplev 6/2 1853 *Helena Christiana Maria Iwersen.* F. Sønderborg 24/5 1814. † Starup 28/3 1894. begr. sm. St. 1/4 s. A. 1 S. 1 Dtr. Datter af Skibskaptein Sønderborg Hans Iwersen og Catharina Jacobsen.[3])

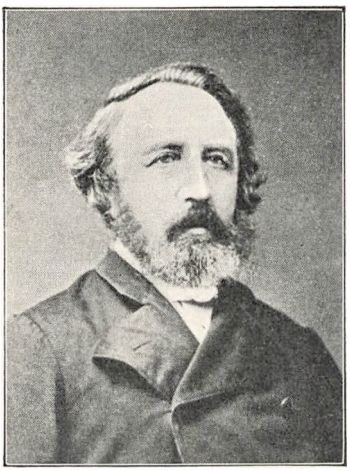

Pastor J. C. Jacobsen.

[1]) Tauber: Aalborg Sk. Discpl. I S. 72. Birket-Smith: Kbh. Univ. Matr. III S. 619. Barfod: Danm. Gejstl. I Sp. 89. C. F. Nielsen: Færøernes Gejstl. S. 15. Richter: 100 Aars Dødsf. i Danm. S. 587.

[2]) B. Koerner: Deutsche Geschl.buch XXI S. 134. Gundlach: Kiels Univ. Matr. S. 242—243.

[3]) Kliplev Kbg. Quellen & Forschungen VIII S. 8, 69. Gundlach: Kiels Univ. Matr. S. 366—367. Volbehr: Verzeichn S. 8. Jahrb. f. d. Landesk VIII S. 313. Slesv. Kirkekal. I S. 34. Zeitschrift XII S. 320. Alberti: Leksk. I S. 383. Supplm. I S. 314. Sønderj. Aarb. 1923 S. 195. Tonnesen: Nordslesv. Kirkel. I S. 91.

Starup —Grarup.

Hun ~ 1) 1843 *Christen Jürgensen.* F. Brenduhre, Frørup 28/6 1807. Søn af Gaardmand Brenduhre Jürgen Jürgensen og Inger Maria Bruhn. Vejer & Maaler Haderslev. † Haderslev 25/2 1850. begr. sm. St. 2/3 s. A. u. B.[1])

Børn: 1) *Christian Johannes Jacobsen.* F. Haderslev 1/5 1854. 4/3 1883 Adj. min. Starup-Grarup. 20/3 1884 Sp. Skærbæk.

2) *Kathrine Sophie Meta Helene Jacobsen.* F. Christianshavn 2/6 1856. Mindst 2 S. ~ 1) Starup 5/5 1876 Hans Friedrich Jepsen. F. Haderslev 1/5 1844. Søn af Værtshusholder Haderslev Jürgen Jepsen og Christine Møller. Skibskaptein Haderslev. † Nordsøen 14/2 1888.[2])

~ 2) Gottfried Adolph Karl Martin Otte. Diakon Aabenraa, siden Sp. Lockstedt.

p. Kpl. 1) 4/3 **1883—1864. Christian Johannes Jacobsen,** se ovenfor.

2) 17/5 **1885—1886. Niels Johannes Jensen,** 20/11 1886 Sp. Ringenæs.

3) 26/2 **1888—1888. Paul Duyssen Paulsen.** 31/10 s. A. Sp. Højrup, siden Sp. Ballum.

4) 18/11 **1888—1889. Broder Jacob Friedrichsen,** 14/11 1889 Sp. Randrup, siden Sp. Ø. Løgum.

5) 1/12 **1889—1890. Christian Jensen Petersen,** 4/12 1890 Sp. Hvidding, se Sp. Tyske Menighed, Haderslev Nr. 1.

6) 15/2 **1891—1894. Gottfried Adolph Carl Martin Otte.** 14/12 1894 Sp. Wacken, siden Diakon Aabenraa.

15. 16/11 1894—1897. Hans Peter Andreas Lorentzen.

F. Haderslev 9/2 1847. Søn af Fabrikant Georg Vilhelm Lorentzen og Johanne Marie Hansen. stud. Flensborg 18.. cand. Kiel 1872 I. 2 Kar. ord. 27/8 1872 p. Kpl. Burkal. 29/12 1873 Sp. Valsbøl. 10/11 1877 valgt, 17/11 1877 udn. Diakon Haderslev. 30/10 1878 till. Hospitalspræst Haderslev. 26/10 1894 valgt, 30/11 s. A. inds. Sp. her. † Flensborg 30/5 1897. begr. Starup 4/6 s. A. ~ Handved 27/11 1877 *Ernestine Marie Fernanda Petersen.* F. Hellevad 8/5 1850. † 4/11 1930 Haderslev. begr. Starup 8/11 s. A. 2 S. 2 Dtr. Datter af Sp. Handved (Handewitt), før Sp. Bov, Georg Christian Petersen og Louise Margrethe Capsius.[3])



Pastor H. P. A. Lorentzen.

[1]) Haderslev Kbg.

[2]) Haderslev Lands Personreg. Haderslev Kbg. & Personreg. Medd. fra Pastor G. Otte, Niendorf.

[3]) Haderslev & Hellevad Kbg. Meddel. fra Frk. Louise Lorentzen, Haderslev. Zeitschrift XXV S. 271 flg. Sønderj. Aarb. 1923 S. 197. Tonnesen: Nordslesv. Kirkel. I S. 92.

Starup —Grarup.

Børn: 1) *Ernst Georg Johannes Lorentzen.* F. Haderslev $^{24}/_{9}$ 1878. stud. Haderslev 1898. cand. med. Dr. med. Læge Gewelsberg, Schlesien. 19.. Kredslæge Langen Schwalbach. ~ Haderslev $^{10}/_{7}$ 1907 Theone Anna Johanne Kostmann. F. Eggby, Skaraborg Län, Sverrig $^{5}/_{5}$ 1884. Datter af Kbm. Gøteborg Gustav Kostmann og Anna Marnitz.[1])

2) *Louise Maria Lorentzen.* F. Haderslev $^{20}/_{12}$ 1880. Bor i Haderslev. Ugift.[2])

3) *Johannes Lorentzen.* F. Haderslev $^{9}/_{12}$ 1881. Sp. Nikolai K. II Kiel, se Diakon Haderslev Nr. 26.

4) *Erna Olga Lorentzen.* F. Haderslev $^{16}/_{7}$ 1883. ~ Gottfried Horstmann. Tysk Frimenighedspræst Haderslev, se der Nr. 1.

16. $^{18}/_{11}$ 1897—1919. Heinrich Wilhelm Petersen.[3])

F. Kiel $^{20}/_{1}$ 1852. Søn af Subrektor Haderslev Dethlef Friedrich Petersen og Agnes Christiane Bonnichsen af Hejls-Vejstrup. stud. Haderslev 1872. cand. 1877 I 2 Kar. 1877 Lærer Privatsk. Lähn, Schlesien. $^{21}/_{11}$ 1880 valgt, $^{20}/_{11}$ s. A. udn. Compastor Slesvig Domk. ord. $^{19}/_{12}$ s. A. $^{15}/_{6}$ 1887 valgt, $^{7}/_{7}$ s. A. udn. Sp. Ø. Løgum. $^{12}/_{12}$ 1897 inds. Sp. Starup-Grarup. entl. 1919. 1921 Sp. Niendorf a. d. Ostsee. entl. 1926. Bor i Lübeck. ~ 1) Witznitz, Sachsen $^{15}/_{4}$ 1879 *Marie Johanne Knudine Lorenzen.* F. Kjestrup, Jægerup $^{8}/_{9}$ 1849. † Ø. Løgum $^{6}/_{5}$ 1890. begr. sm. St. $^{12}/_{5}$ s. A. 4 S. 2 Dtr. Datter af Gaardmand Ravsted Johann Friedrich Lorenzen og Nicoline Herzog. 2) $^{14}/_{6}$ 1892 *Bertha Juliane Henriette Levsen.* F. Glückstadt $^{25}/_{10}$ 1868. 6 S. 7 Dtr. Datter af Dr. med. Glükstadt Adelbert Lorenz Christian Levsen og Juliane Maria Caroline Brandis.[4])



Pastor H. W. Petersen.

Børn: I. 1) *Agnes Frieda Petersen.* F. Lähn, Schlesien $^{3}/_{6}$ 1880. ~ Starup $^{6}/_{9}$ 1909 Axel Høxbroe. F. Ottersdorf, Hannover $^{12}/_{9}$ 1882. Søn af Postmester Glückstadt Andreas Andresen Høxbroe og Elise Henningsen. Ingeniør Hoisbüttel, Hamburg. Deltog i Verdenskrigen.[5])

[1]) Haderslev Kbg. & Personreg. Quellen & Forschungen VIII S. 87.
[2]) Haderslev Kbg.
[3]) Fælleskilde for Nr. 16: Meddel. fra Pastor H. W. Petersen, Lübeck.
[4]) Haderslev & Ø. Løgum Kbg. Quellen & Forschung VIII S. 80. Zeitschrift XII S. 340. XXV S. 276. Sønderj. Aarb. 1923 S. 199. Tonnesen: Nordslesv. Kirkel. I S. 93.
[5]) Meddel. fra Frk. Anna Petersen, Sommersted.

Starup —Grarup.

2) *Friedrich Ludwig Armin Petersen.* F. Slesvig 3/9 1881. Skibsmaskinist af 1 Kl. Deltog i Verdenskrigen. Driftsleder ved et Tørveværk Wietzendorf, Hannover. ~ 1) 3/4 1907 Catharina Margarethe Cecilie Christiansen. F. Kollund 27/10 1877. Datter af Lærer Ahrensviöl Christian Peter Christiansen og Martha Friedericke Wilhelmine Kerstens. 2) .....[1])

3) *Albert Otto Petersen.* F. Slesvig 3/4 1883. Bygmester San Francisco, U.S.A. ~ Point Richmond, San Francisco, U.S.A. 1909 (1910; 1907) Bertha Schneider. † Navarro 1924. Datter af Farmer Navarro ..... Schneider.[2])

4) *Johannes August Petersen.* F. Slesvig 20/11 1884. † Slesvig 5/7 1885.[3])

5) *Carl Bernhard Theodor Petersen.* F. Slesvig 12/2 1886. Deltog i Verdenskrigen som Løjtn. z. S. Pr. Jernk. II. Kaptein Pelworm. ~ ../7 1917 Dora Petersen. F. Ø. Ohrstedt, Husum 4/12 1897. Datter af Gmd. Ø. Ohrstedt Claus Petersen og Anna Jepsen.[4])

6) *Wilhelmine Petersen.* F. Slesvig 21/3 1887. † Slesvig 22/3 1887.[5])

II. 7) *Heinrich Adalbert Levsen Petersen.* F. Ø. Løgum 24/7 1893. stud. Haderslev 1913. stud. theol. Løjtn. i Verdenskrigen. † Frankrig 5/6 1916. Faldt ved Lorettehøjen.[6])

8) *Marie Juliane Auguste Petersen.* F. Ø. Løgum 11/1 1895. Deltog i Verdenskrigen som Røde Kors Søster. Til ../1 1933 Menighedsplejerske & Organist Tøstrup. Bor i Lübeck. Ugift.[7])

9) *Gertrud Mathilde Frieda Petersen.* F. Ø. Løgum 5/10 1896. Bor i Lübeck. Ugift.[8])

10) *Anna Christiane Margrethe Petersen.* F. Starup 18/3 1898. Lærerindeeks. Ober-Lyzeum, Lübeck. 1922. 1/4 1932 Lærerinde Sommersted tyske Skole. Ugift.[9])

11) *Christine Martha Dorothea Petersen.* F. Starup 29/7 1899. Bor i Niendorf. Ugift.

12) *Peter Ludwig Julius Brandis Petersen.* F. Starup 25/4 1901. Amts & Sogneforst. Forpagter Ø. Ohrstedt. ~ 24/7 1926 Anni Petersen. Datter af Gmd. Ø. Ohrstedt Claus Petersen og Anna Jepsen. (Altsaa Søster til Nr. 5s Hustru).

13) *Friedrich Barthold Leve Petersen.* F. Starup 20/11 1902 Radiotekniker. † Lübeck 29/3 1928. Ugift.

14) *Adele Julia Angelica Petersen.* F. Starup 23/5 1904. ~ Lü-

[1]) Meddel. fra Frk. Anna Petersen, Sommersted.
[2]) Meddel. fra Frk. Anna Petersen, Sommersted.
[3]) Slesvig Doms. Kbg.
[4]) Schwartz: Die Antheilnahme am Weltkriege S. 81.
[5]) Slesvig Doms. Kbg.
[6]) Ø. Løgum Kbg. Schwartz: Die Antheilnahme am Weltkriege S. 81. Quellen & Forschung. VIII S. 91.
[7]) Ø. Løgum Kbg. Schwartz: Die Antheilnahme am Weltkriege S. 81. Meddel. fra Frk. Anna Petersen, Sommersted.
[8]) Ø. Løgum Kbg.
[9]) Meddel. fra Frk. Anna Petersen, Sommersted.

Starup —Grarup.

beck 3/4 1929 Konrad Braasch. Søn af Gymnasialdirektor ..... Braasch og Else Brieglepp. Sp. Möckerling, Mücheln.

15) *Waldemar Ingwar Carsten Petersen.* F. Starup 19/2 1906. Zahlmeisterassist. paa Damperen „Wangoni", Afrika-Woermann Linien. Ugift.

16) *Bertha Sabine Clara Petersen.* F. Starup 12/8 1907. † Lübeck 25/4 1923.

17) *Adalbert Henning Alfred Petersen.* F. Starup 12/8 1907. Tvillingbroder til forrige. Godsforvalter Kehrsen, Lauenburg. Ugift.

18) *Adelheid Eleonora Melfsen Petersen.* F. Starup 20/1 1911. Sygeplejerske Nürnberg. Ugift.

19) *Herman Theodor Wilhelm Petersen.* F. Starup 14/9 1912. stud. med. Hamburg.

Broder: Peter Heinrich Petersen. F. Haderslev 17/9 1865. stud. 1888—1892. imm. Edinburg, Berlin, Genf. I U.S.A. 1893 Hofmester Stackerau. 2/9 1894 Diakon St. Poelten, Nieder Oesterreich. 1897 Pfarrvikar sm. St. 8/11 1900 Sp. sm. St. † Burweis, Bøhmen 28/4 1901. begr. St. Poelten. ~ St. Poelten 25/11 1897 Camilla Dietrich. F. Pardubitz 1/7 1871. 2 Dtr. Datter af Ingeniør Pardubitz Carl Dietrich og Camilla Freiin von Liebentein.[1])

17. 22/7 1920 cst.—1928. Carl Casadaban Berthelsen.

F. Kbh. 16/9 1868. Søn af Justitsraad, Form. Kbh. kommun. Revision Ingvar Smidt Berthelsen og Jeannine Lovise Cassadaban. stud. pr. 1888. cand. 15/1 1895 h. I. dim. l. kat. h. I Studenteraarene Journalist ved forskellige Blade. ½ Aar Vikar ved 2 komm. Sk. Chrhvn. 30/3 1896 prv. Medhj. V.-Ø. Hassing. ord. 22/4 s. A. 11/2 1898 Sp. Rø. 3/12 1901 Sp. Gjerlev-Draaby. entl. 22/11 1907 paa Grund af Sygdom (Nervøsitet). Efter sin Helbredelse studerede han i 2 Aar Theologi og Sprog ved Marburg og Heidelberg Univ. og Historie i Italien. 1909—11 Lærer Langelands Højsk. 1911 Medforst. Elbæk Højsk. 15/12 1913 Sp. Lunde-Outrup, inds. 13/4 1914. 13/2 1921 valgt, 19/4 1921 udn. Sp. her. Har saa vel her som i Vestjylland indtaget en ledende Stilling i de danske Ungdomsforeningers Arbejde. Udg. en Digtsamling: Solblink 1895. Har foretaget fl. Udenlandsrejser. entl. 8/8 1928. ~ Nr. Tranders 11/5



Pastor C. C. Berthelsen.

[1]) Haderslev & St. Poelten Kbg. Meddel. fra Sp. Denzel, St. Poelten.

Starup —Grarup.

1898 *Elise Dorothea Tommerup.* F. Sdr. Vissing $^{11}/_{8}$ 1874. u. B. Forfatterinde. Datter af Sp. Hesselager Peder Tommerup og Vilhelmine Marie Jensen.[1])

Hustrus Broder: Knud Peter Tommerup. F. Sejerø $^{25}/_{2}$ 1878. stud. Aalborg 1896. cand. $^{12}/_{6}$ 1901. l. 19.. Assistent Kbh. Forsørgelsesvæsen. 1913 Distriktsforst. sm. St. † Kbh. $^{30}/_{6}$ 1915. ~ Gudum $^{31}/_{8}$ 1906 Ida Johanne Henrikke Brønnum. F. Gudumlund $^{31}/_{5}$ 1880. Datter af Forpagter Gudumlund Oluf Christian Fog Brønnum og Ida Johanne Louise Paludan.[2])

18. $^{12}/_{4}$ 1929. Jens Anton Marius Henrik Jensen Vindel.[3])

F. Tinning, Foldby $^{26}/_{1}$ 1886. Søn af Lærer Tinning Henrik Jensen (Vindel) og Johanne Marie Sørensen. stud. Ribe 1904, cand. $^{23}/_{6}$ 1910 h. I. 191. Lærer Odense. 1913 Navneforandring fra Jensen til Vindel. ../$_{4}$ 1915 prv. Medhj. & Lærer Middelfart. ord. $^{30}/_{6}$ s. A. $^{20}/_{8}$ 1917 Sp. Snedsted. $^{14}/_{12}$ 1921 Sp. Lyngaa-Skjød. ~ Horsens Klosterk. $^{18}/_{10}$ 1914 *Emma Jensine Eleonore Mikkelsen.* F. Løsning $^{25}/_{8}$ 1890. 4 S. 3 Dtr. Datter af Stationsbud Løsning Morten Mikkelsen og Nikoline Jacobsen.[4])



Pastor . A. Vindel.

Børn: 1) *Johanne Marie Vindel.* F. Snedsted $^{17}/_{10}$ 1918.[5])

2) *Knud Henrik Nicolai Vindel.* F. Snedsted $^{21}/_{5}$ 1920.[6])

3) *Olga Vindel.* F. Lyngaa $^{8}/_{7}$ 1922. † Lyngaa $^{4}/_{12}$ 1925.

4) *Erik Vindel.* F. Lyngaa $^{15}/_{5}$ 1925.

5) *Otto Morten Vindel.* F. Lyngaa $^{9}/_{11}$ 1928.

6) *Kaj Henning Vindel.* F. Starup $^{28}/_{1}$ 1930.

7) *Ulla Elise Vindel.* F. Starup $^{2}/_{9}$ 1933.

---

[1]) Haderslev St. Landemodeakt 1923 S. 18. Kirkel. Haandb. 1931 S. 247.

[2]) Meddel. fra Fru Ida Tommerup, Kbh. Damkjer: Gejstl. Stat 1903 S. 44. Præsteforen. Blad 1916 S. 87.

[3]) Fælleskilde for Nr. 18: Meddel. fra Pastor Vindel, Starup.

[4]) Kirkl. Haandb. 1931 S. 331.

[5]) Haderslev Latinsk. Aarsskr. 1932 S. 11.

[6]) Haderslev Latinsk. Aarsskr. 1932 S. 13.

Halk.

7. SP. HALK.

Kirken er indviet til St. Nikolai. Et enkelt Sted benævnes den St. Jacobs Kirke. Præstegaarden er opført 1818. Trykte Fælleskilder som for Gammel Haderslev. Halk Sogns Kirkebøger fra 1660. Øsby Personregister 1874—1920. Halk Personregister 1920—1924.

1. $^{23}/_{12}$ **1456—14.. Laurits Olsen (Laurentius Olavi).**
† 14..[1])

2. 14..—(1466). Morthen Jensen.
Var her 1466.

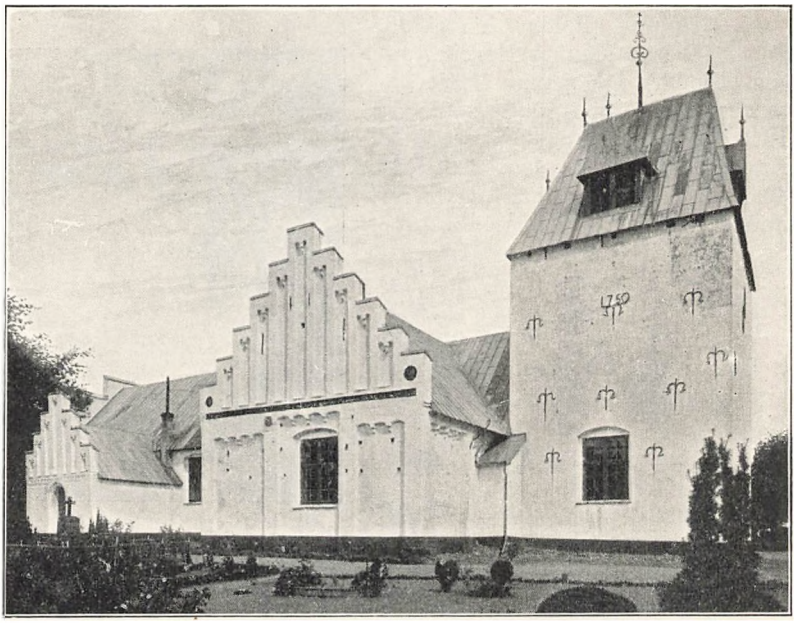

Halk Kirke.

3. 14..—ca. 1500. Magnus.
† ca. 1500.[2])

4. $^{26}/_{3}$ **1500—1526. Johannes Wulff.**
afs. 1526. † 1541. se Sp. Vilstrup Nr. 8.

5. 1556—1594. Peter Olufsen.
F. Haderslev 15.. Søn af Borgmester Haderslev Oluf Jensen Meckelborg. stud. Haderslev 1547. imm. Rostock $^{11}/_{11}$ s. A. † Halk ca. 1594.[3])

1) Verein f. Kirchengesch. 2 Rk. VI S. 348.
2) Verein f. Kirchengesch. 2 Rk. VI S. 348.
3) Quellen & Forschungen VIII S. 27. Rhode: Haderslev Amt S. 308. Verein f. Kirchengesch. 2 Rk. VII S. 502. Personalh. Tidsskr. 9 Rk. V S. 131.

6. 15..—1594. Jacob ..... Halk.

Var her 1591. Ant. Adj. min. cum. spe succ. hos Form. ant. † ca. 1594.[1])

7. 1594—1607. Johann Hegemann.

F. 15.. stud. Haderslev 1590. imm. Rostock ../6 s. A. imm. Wittenberg 3/6 1592. Skyldte Penge til Vilstrup Kirke og nævnes i denne Kirkes Regnskabsbog 1594—1607, hvorefter hans Arvinger anføres som Skyldnere til 1647. † 1607.[2])

8. 1608—1616. Andreas Hansen Brandorp.

F. Bramdrup eller Branderup 15.. Maaske Søn af Sp. Brande-



Halk Kirke indvendig.

rup Hans Terkelsen. stud. 160. imm. Kbh. Kommun. 1604. cand. 3/10 1608. ord. 5/10 1608. † Halk ../3 1616. begr. 2/4 s. A.[3])

9. 1616—166.. Jørgen Mortensen Høyer.

Vist F. Vedsted 15.. Søn af Sp. Vedsted Morten ..... 1613 Sp. Richelsbøl, Vidding Herred, hvilket Sogn med Kirke ødelagdes i Stormflod 3/12 1615. Præsten reddede Livet og ansatte her Aaret efter. † Halk 166. ~ ..... Mindst 2 S.[4])

Børn: 1) *Martin Jørgensen Høyer.* F. Halk 1616. Sp. Gl. Haderslev, se der Nr. 5.

2) Hans Jørgensen Høyer. F. Halk 16.. 1638 Adj. min. cum. spe

[1]) Zeitschrift LVII S. 215.

[2]) Rhode: Haderslev Amt S. 308. Verein f. Kirchengesch. 2 Rk. VII S. 502.

[3]) Aastrup Kbg. Verein f. Kirchengesch. 2 Rk. VII S. 502.

[4]) Rhode: Haderslev Amt S. 308.

Halk. succ. her. † Halk 1659. ~ 16.. *Kirstine Jensdatter Ravn.* 1 Dtr. Datter af Proprietær i Vilstrup Jens Ravn.[1])

H. J. Høyers Barn: *Johanne Hansdatter Høyer.* F. Halk 16.. ~ Ludvig Nielsen Harboe, Sp. Halk, se Eftm.

10. 1660—1689. Ludvig Nielsen Harboe (Ring de Hardeboe).

F. Ringe Prgd. 16.. Søn af Sp. Ringe-Herringe Niels Poulsen Harboe og Anna Christine Hennings. stud. Herlufsholm 1654. 1660 Adj. min. cum spe succ. her. Samme Aar døde vistnok Form. og Harboe succed. † 27/8 1689. ~ ../4 1660 *Johanne Hansdatter Høyer.* F. Halk 16.. „En gudfrygtig Hanna til sin Død". 2 S. 6 Dtr. Datter af Adj. min. cum spe succ. her (se ovenfor) Hans Jørgensen Høyer og Kirstine Jensdatter Ravn. (Jensen siger Søster til Høyer, men det er vist en Fejltagelse; efter Giessings Opgivelse af Navnet maa det være Datter).[2])

Børn: 1) *Niels Ludvigsen Harboe.* F. Halk 18/12 1661. Sp. Ulkebøl.

2) *Christine Ludvigsdatter Harboe.* D. Halk 16/1 1664. ~ Friedrich Antonsen Kling, Sp. Halk, se Eftm.

3) *Margrethe Cathrine Ludvigsdatter Harboe.* D. Halk 29/3 1666. † Ultang 1697. 1 Dtr. ~ Halk 18/7 1689 Jens Iffuersen. D. Halk 6/1 1668. Søn af Møller Ultang Iver Jessen og Maren Fallesdatter. Møller Ultang. ~ 2) Halk 1... Anna Sophie Martinusdatter Nissen. † Oksbøl 29/6 1671. Datter af Sp. Oksbøl Martinus Nissen og Maria Pedersdatter.[3])

II Hustru ~ 1) Frederik Jørgensen Cruckow. Sp. Notmark.

4) *Maren Ludvigsdatter Harboe.* D. Halk 3/9 1668. † Halk ../7 1738. begr. sm. St. 27/7 s. A. ~ ca. 1690 Jørgen Petersen. D. Halk 14/8 1664. Søn af Ejer af Nørballe Peter Jørgensen. Ejer af Nørballe.[4])

5) *Anna Henningia Ludvigsdatter Harboe.* D. Halk 6/9 1670.

6) *Mette Ludvigsdatter Harboe.* D. Halk 13/2 1673. 4 S. 3 Dtr. ~ ca. 1696 (trol. Halk 6/8 1696) Bertel Hansen Gerdes. F. Øsby 1672. Søn af Diakon Øsby Nr. 3 Hans Gerdsen og Maren ..... Degn Øsby. 1696 førte han Proces for at fri sig for Ægteskabsløftet til hende, men dømtes til at ægte hende.[5])

7) *Catharina Ludvigsdatter Harboe.* D. Halk 23/5 1676.

8) *Johannes Ludvigsen Harboe.* F. Halk 8/12 1681, Sp. Broager.

11. 1689—1699. Friedrich Antonsen Kling.[6])

F. Haderslev 16.. Søn af Borgmester Haderslev Anton Kling

1) Rhode: Haderslev Amt S. 308.

2) Leth & Wad: Dimitt. Herlufsholm I S. 50. Birket-Smith: Kbh. Univ. Matr. I S. 249. Giessing: Jubellær. II, 2 S. 260 Stamt. III. Rhode: Haderslev Amt S. 308 flg.

3) Oksbøl Kbg. Nordborg Kbg. Danske Saml. VI S. 59.

4) Sønderj. Maanedsskr.

5) Haderslev Konsistorialprotokol. Verein f. Kirchengesch. 2 Rk. IV S. 474. Achelis: Haderslev i gl. Dage II S. 167.

6) Fælleskilde for Nr. 11: Aastrup Kbg.

og Anna Elisabeth .....stud. Haderslev 1681. imm. Kønigsberg ../6 s. A. ord. 18/12 1689. inds. 29/12 s. A. † Halk 19/2 1699. begr. sm. St. 24/2 s. A. ~ Halk 27/5 1690 *Christine Ludvigsdatte Harboe.* D. Halk 16/1 1664. † Halk ../2 1669. begr. sm. St. 17/2 s. A. 2 S. 3 Dtr. Form. Dtr.[1]) Halk.

Børn: 1) *Anna Elisabeth Klinge.* D. Halk 28/6 1691.

2) *Ludvig Klinge.* D. Halk 30/11 1692.

3) *Anthonius Klinge.* D. Halk 29/1 1695. † Halk ../2 1695. begr. sm. St. 8/2 s. A.

4) *Johanne Christine Klinge.* D. Halk 15/11 1696. † Hørlyk 24/5

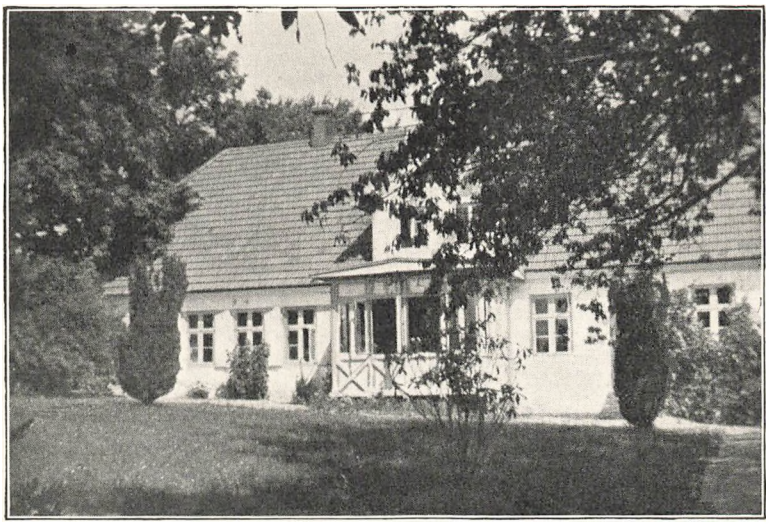

Halk Præstegaard.

1769. ~ Gramgaard 12/11 1723 Peder Nielsen Hørlyck. F. 4/5 1701. Sognefoged, Kirkeværge og Sandemand Hørlyk. † Hørlyk 31/7 1766. begr. Skrydstrup ../8 s. A.[2])

5) *Anthonette Klinge.* D. Halk 20/1 1699.

Søster: Dorothea Elisabeth Klinge. ~ Johannes Jørgensen Monrad, Sp. Aastrup, se der Nr. 7.

Broder: Johann Friedrich Klinge. Kaldes ved sin Død en gammel Student. † Haderslev 3/7 1711.

12. 28/2 1699—1732. Peter Lucassen Würffel.

F. Haderslev 1662. Søn af Slotsfisker i Haderslev Lucas Würffel. stud. Haderslev 1682. imm. Kiel 10/10 s. A. imm. Jena 1685. imm. Leipzig 1690. inds. 30/7 1699. † Halk 1732. begr. sm. St. 2/6 s. A.

[1]) Lengnick: Sønderj. Kbg.uddr. Quellen & Forschung. VIII S. 38. Rhode: Haderslev Amt S. 309. Rørdam: Hist. Saml. & Stud. II S. 238. Kirkehist. Sam. 4 Rk. III S. 76 flg.

[2]) Skrydstrup Kbg.

Halk. ~ Halk $^{1}/_{12}$ 1707 *Metta* .... † Halk ../$_{4}$ 1738. begr. sm. St. $^{10}/_{4}$ s. A. Mindst 1 Dtr.[1])

Hun ~ 1) 16.. *Daniel Hornemann.* Færgemand Aarøsund. Mindst 1 S. 5 Dtr.[2])

Datter: *Annecken Petersdatter Würffel.* D. Halk $^{2}/_{9}$ 1708.[3])

Stedbørn: 1) *Ingeborg Hornemann??* 1 Dtr. ~ 1) $^{26}/_{6}$ 1704 Claus Schrøder. Holzførster. „Strenge Herrer regerer ej længe". † Stenderup ../$_{3}$ 1706. begr. sm. St. $^{18}/_{3}$ s. A. ~ 1) 169. (trol. Stenderup $^{24}/_{6}$ 1695) Gunder Michelsdatter. † Stenderup $^{15}/_{4}$ 1701. 1 Dtr. 2) Stenderup $^{3}/_{1}$ 1702 Rebecka Troelsdatter. † Stenderup 1702. 1 S.[4])

~ 2) Stenderup $^{2}/_{8}$ 1707 Ditlev Wulff. F. 1667. Ridefoged paa Fyn. Siden Sognefoged Stenderup. † Stenderup ../$_{2}$ 1725. begr. sm. St. $^{9}/_{3}$ s. A. 1 S. 2 Dtr.[5])

2) *Anne Christine Hornemann??* ~ Øsby $^{13}/_{10}$ 1707 Johan Valentin Knabe. Færgemand Aarøsund.[6])

3) *Elisabeth Hedewig Hornemann.* D. Øsby $^{28}/_{2}$ 1692. † Fredericia $^{19}/_{8}$ 1727. 1 S. 1 Dtr. ~ Halk $^{7}/_{10}$ 1710 Jens (Hans) Salomonsen Lund. D. Kolding $^{4}/_{9}$ 1681. Søn af Klokker Kolding Salomon Jacobsen Lund. stud. Fredericia 1704. $^{22}/_{9}$ 1709 Res. Kpl. Fredericia Trin. K. - Vejlby. † Fredericia ../$_{5}$ 1722. begr. sm. St. $^{22}/_{5}$ s. A.[7])

4) *Nikolai Danielsen Hornemann.* D. Aarøsund Færgegaard $^{2}/_{3}$ 1693.[8])

5) *Sophia Magdalena Hornemann.* D. Øsby $^{26}/_{6}$ 1695.[9])

6) *Maria Hornemann.* D. Øsby $^{16}/_{11}$ 1696. m. 1 S. ~ Halk 1728 Jacob Holm. Herredsfoged. ~ 1) Starup $^{27}/_{11}$ 1703 Cathrine Christensdatter Nyegaard. m. 1 S. Datter af Ejer af Solkjær Christen Knudsen Nyegaard og Marina Andersdatter Bramsen af Øsby Nr. 9.[10])

13. $^{3}/_{7}$ 1733—1755. Andreas Matthiesen Lange.

D. Havervad, Brøns Sogn $^{1}/_{1}$ 1691. Søn af Herredsfoged Hvidding Herred Matthias Lange og Elsabe Andreasdatter Ambders af Burkal. stud. pr. 1710. cand. 1714 l. $^{29}/_{3}$ 1715 Sp. Malt-Folding. ord. Ribe $^{24}/_{4}$ s. A. † Viborg $^{22(21,26)}/_{6}$ 1755 paa en Rejse. begr. $^{13}/_{7}$ s. A. ~ 1) 17.. *Mette Christiansdatter.* F. Folding Kro 16.. † Halk ../$_{2}$

1) Aastrup Kbg. Lengnick: Kirkebogsuddr. Quellen & Forschungen VIII S. 39. Gundlach: Kiels Univ. Matr. S. 27. Rhode: Haderslev Amt S. 309.

2) Øsby Kirkebog.

3) Øsby Kirkebog.

4) Stenderup & Aastrup Kbg.

5) Stenderup Kbg.

6) Øsby Kbg.

7) Øsby & Kolding Kbg. Lengnick: Kbg.uddr. fra Pastor E. Quistgaard, Kbh. Birket-Smith: Kbh. Univ. Matr. II S. 297.

8) Øsby Kbg.

9) Øsby Kbg.

10) Øsby & Starup Kbg.

1739. begr. sm. St. $^{14}/_{2}$ s. A. 5 S. 4 Dtr. 2) Halk $^{8}/_{10}$ 1739 *Dorothea Rye.* Datter af Ridefoged Gram Herr. Nicolai Rye.[1]) Halk

II. Hustru ~ 1) Haderslev $^{23}/_{11}$ 1747 *Conrad Michael Overbeck.* F. Horneborg $^{18}/_{4}$ 1675. Søn af Sp. Horneborg/Bremen Christopher Overbeck og ..... Nielsdatter Zimmermann. stud. Lüneburg 17.. imm. Helmstädt 17.. 1709 Konrektor Haderslev. 1711 Rektor sm. St. † Haderslev $^{21}/_{1}$ 1735. begr. sm. St. $^{4}/_{2}$ s. A. 4 B. m. 2 S. 1 Dtr.[2])

Børn: I. 1) *Christian Friedrich Lange.* F. Maltbæk 1719. Hvedebrødsbager Haderslev. † Haderslev $^{6}/_{6}$ 1803. begr. sm. St. $^{10}/_{6}$ s. A. ~ Haderslev ca. $^{3}/_{2}$ 1743 Brigitta Magdalene Clausdatter Lunding. F. Haderslev ../$_{5}$ 1716. † Haderslev $^{28}/_{8}$ 1772. begr. sm. St. $^{1}/_{9}$ s. A. 4 S. 4 Dtr. Datter af Kbm. Haderslev Claus Jacobsen Lunding og Anna Christina Mussmann.[3])

2) *Elisabeth Andreasdatter Lange.* F. Maltbæk $^{2}/_{6}$ 1721. ~ Peder Nielsen Thun, Sp. Øster Linnet.

3) *Hans Andreassen Lange.* F. Maltbæk $^{21}/_{9}$ 1722. $^{5}/_{8}$ 1752 Adj. min. cum spe succ. Halk, se Eftm.

4) *Catharina Maria Andreasdatter Lange.* F. Maltbæk 17.. Mindst 1 S. ~ 17.. Jens Matzen. Toldinspektør Foldingbro.[4])

5) *Henrich Andreassen Lange.* F. Maltbæk $^{31}/_{3}$ 1730. Sp. Skodborg.

6) *Lorentz Christian Andresen Lange.* F. Maltbæk 17.. † Halk ../$_{2}$ 1737. begr. sm. St. $^{21}/_{2}$ s. A.[5])

7) *Christina Margretha Andreasdatter Lange.* F. Maltbæk 17.. † Halk ../$_{2}$ 1739. begr. sm. St. $^{14}/_{2}$ s. A.[6])

8-9) Søn og Datter, hvis Navne ikke kendes.

Stedbørn: 1) *Nicolai Jørgensen Overbeck.* F. Haderslev $^{9}/_{8}$ 1720. Sp. Vodder.

2) *Dorothea Catharina Overbeck.* F. Haderslev 1723. † $^{16}/_{12}$ 1811. 2 S. 2 Dtr. ~ Halk $^{9}/_{8}$ 1754 Jens Jensen Halse. F. Mandal 1726. Søn af Sp. Nykjøbing-Lødderup-Elsø Jens Jensen Halse og Antonette Augusta Amalie Storhammer. stud. Roskilde 1748. 1749 Kordegn Nykjøbing M. cand. $^{17}/_{11}$ 1750 nc. $^{28}/_{7}$ 1752 Res. Kpl. Vestervig-Agger. ord. $^{10}/_{8}$ s. A. $^{4}/_{5}$ 1759 Adj. min. cum spe succ. Visby-Heltborg. 1760 Sp. sm. St. † Visby $^{25}/_{2}$ 1775.[7])

---

[1]) A. XVIII Nr. 1516. Brøns & Aastrup Kbg. Lengnick: Kbg.uddr. IV, 1 S. 39. Birket-Smith: Kbh. Univ. Matr. II S. 352. O. Nielsen: Malt Herr. S. 25. Rhode: Haderslev Amt S. 309 flg. Erslev: Forf.leksk. Supplm. III S. 425.

[2]) Horneborg Kbg. Haderslev Kirkeregnsk. 1735 & 1747. Lengnick: Kbg.uddr. Quellen & Forschungen VIII S. 4. Personalh. Tidsskr. 7 Rk. VI S. 126 flg. Rhode: Haderslev Amt S. 246 flg. Achelis: Haderslev i gl. Dage II S. 262 flg.

[3]) Haderslev Kbg. & Kirkeregnsk. 1743. Hauch-Fausbøll: Slesv. Kirkebogsuddr. S. 165, 218.

[4]) Lengnick: Sdrj. Kbg.uddr.

[5]) Hauch-Fausbøll: Slesv. Kirkebogsuddr. S. 25.

[6]) Lengnick: Sdrj. Kbg.uddr.

[7]) Lengnick: Sønderj. Kbg.uddr. Birket-Smith: Kbh. Univ. Matr. III

Halk. 3) *Conrad Michael Overbeck.* F. Haderslev 1726. $^{17}/_{2}$ 1769 Postmester Horsens. entl. $^{26}/_{8}$ 1783. † Haderslev $^{29}/_{9}$ 1788. begr. sm. St. $^{3}/_{10}$ s. A. ~ Haderslev $^{5}/_{12}$ 1752 Hinrica Sophia Redebrecht. F. Haderslev $^{21}/_{6}$ 1728. † Haderslev $^{24}/_{11}$ 1799. begr. sm. St. $^{29}/_{11}$ s. A. 2 S. 1 Dtr. Datter af Herredsfoged Haderslev Johann Hinrich Redebrecht og Margrethe Jacobsen.[1])

Hun ~ 1) Haderslev $^{30}/_{12}$ 1749 ..... Knudsen. 2 S.[2])

4) ..... *Overbeck.* F. Haderslev 172. † Haderslev ca. $^{21}/_{10}$ 1730.[3])

Søster: Elsebeth Christine Mathiasdatter Lange. ~ Johann Petersen Meyland, Sp. Hoptrup, se der Nr. 13.

II Hustrus Søster: Bothilla Catharina Rühe (Rye). F. Haderslev 16.. † Haderslev $^{30}/_{9}$ 1729. begr. sm. St. $^{5}/_{10}$ s. A. Mindst 2 Dtr. ~ Haderslev $^{26}/_{10}$ 1719 Christian Erdmann Schindler. F. Strehla $^{25}/_{12}$ 1688. Søn af fattige Forældre. stud. Torgau 1708. s. A. imm. Leipzig. Huslærer Hostrup Prgd. 1717 Konrektor Haderslev. 1735 Rektor sm. St. † Haderslev $^{30}/_{8}$ 1756. begr. sm. St. $^{2}/_{9}$ s. A. ~ 2) Ravsted $^{7}/_{9}$ 1730 Elisabeth Tychsen. D. Ravsted $^{8}/_{10}$ 1690. † Haderslev $^{27}/_{1}$ 1769. begr. sm. St. $^{7}/_{2}$ s. A. u. B. Datter af Sp. Ravsted Tycho Thomæus Tychsen og Dorothea Catharina Thamm.[4])

14. $^{22}/_{8}$ 1755—1759. Hans Andreassen Lange.

F. Maltbæk Prgd. $^{21}/_{9}$ 1722. (24) Form. Søn. stud. Haderslev 1744. imm. Kbh. $^{30}/_{7}$ 1744. cand. $^{5}/_{8}$ 1749 nc. dim. $^{31}/_{10}$ 1749 h.ill. $^{5}/_{8}$ 1752 Adj. min. her. † Halk $^{30}/_{6}$ 1759. begr. sm. St. $^{6}/_{7}$ s. A. ~ Nørholm, Varde $^{16}/_{12}$ 1756 *Ingeborg Jensdatter Rosenkilde.* F. $^{30}/_{9}$ 1725. † Varde $^{2}/_{2}$ 1800. u. B. Datter af Organist i Holbæk Jens Rosenkilde.[5])

Hun ~ 2) *Wilhelm Christian Jørgensen Zoëga,* Sp. Møgeltønder.

15. $^{21}/_{9}$ 1759—1759. Johan Henriksen Bøttcher.

$^{10}/_{11}$ s. A. betr. som ikke kaldet. Se Sp. Moltrup-Bjerning Nr. 11.

S. 85. Rhode: Haderslev Amt S. 310. Richter: 100 Aars Dødsf. i Danm. S. 424.

1) Haderslev Kbg. & Kirkeregnskab 1752. Hauch-Fausbøll: Slesv. Kbg.uddr. S. 193 flg. 211. Richter: Danske Postembedsmænd S. 59.

2) Haderslev Kirkeregnskab 1749. Hauch-Fausbøll: Sønderj. Kirkebogsuddr. S. 211.

3) Haderslev Kirkeregnskab 1730.

4) Aastrup & Ravsted Kbg. Haderslev Kirkeregnskab 1719, 1729. Jensen: Saml. II S. 147. Hauch-Fausbøll: Slesv. Kirkebogsuddr. S. 157. Quellen & Forschungen VIII S. 5. Rhode: Haderslev Amt S. 247. Personalh. Tidsskr. 7 Rk. VI S. 127.

5) A. XVIII Nr. 1516. Aastrup & Thorstrup Kbg. Lengnick: Kbg.-uddr. IV S. 39. Quellen & Forschungen VIII S. 45. Birket-Smith: Kbh. Univ. Matr. III S. 47. Rhode: Haderslev Amt S. 310 flg. Richter: 100 Aars Dødsf. i Danm. S. 122.

16. $^{12}/_{11}$ 1759—1778. Jakob Jakobsen Dannefer.[1] Halk.

F. Nykjøbing F. $^{30}/_{10}$ 1707. Søn af Byskriver Nykjøbing F. Jakob Jakobsen Dannefer og Anne Clausdatter Heiche. stud. Nykjøbing F. 1727. cand. $^{14}/_{11}$ 1729. dim. $^{20}/_{11}$ s. A. l. Huslærer Vartov. Siden 3½ Aar Lærer Vaisenhuset, hvilken Stilling han fratraadte paa Grund af Tvivl i Trossager. Han søgte nu en Stilling i Korsør, men da han ikke fik den, drog han først til Altona, siden til Frederiksstad, hvor han holdt Skole sammen med Vennen Mathias Dyrhof, siden Præst i Vilstrup. (Nr. 19). Senere vendte han tilbage til Kbh., hvor han fik Ansættelse ved en af Garnisonens Skoler. $^{30}/_{3}$ 1748 Sognedegn Dalby-Stubberup. $^{29}/_{8}$ 1757 Sp. Skodborg. Ordin. Befal. $^{8}/_{7}$ s. A.? „Der alte, schwache und blödsinnige Pastor" havde 1771 bragt Kirkebøgerne i den største Konfussion, hvorfor det paalagdes Degnen af føre dem. † Halk $^{15}/_{1}$ 1783. begr. sm. St. $^{24}/_{1}$ s. A. ~ 1) 17.. *Anna Krook.* † Halk $^{22}/_{6}$ 1760. 1 S. Datter af svensk Major. Hun var med Separatisterne forvist fra Sverrig. 2) Halk $^{12}/_{12}$ 1766 *Friederica Christiane Seitz.* F. $^{13}/_{2}$ 1733. † Halk $^{26}/_{4}$ 1804. begr. sm. St. $^{3}/_{5}$ s. A. u. B. Datter af Løjtnant Johann Georg Wilhelm Seitz og Wolburg Nielsen (Thomsen).[2])

I Hustru ~ 1) St. Katharina K. Stockholm $^{26}/_{11}$ 1721 Niels Brunck. Kbm. i Stockholm. † fattig i Stockholm ../$_{12}$ 1727. ~ 1) ..... † 1720.[3])

Søn: I. 1) *Jacob Jacobsen Dannefer.* F. Frederiksstad $^{17}/_{1}$ 1745. stud. Haderslev 1765. imm. Halle 1765. imm. Kbh. $^{20}/_{6}$ 1770. Var i Januar 1769 Lærer ved en Pigeskole i Halle. cand. vist nok i Halle, maaske i Kiel, i hvert Fald ikke i Kbh. 17.. Lærer Landkadetkademiet Kbh. Søgte ofte Ansættelse som Missionær og kunde som saadan være kommet til Guinea; men da hans Hustru nødig vilde med, opgav han Planen. Talte og skrev til daglig Brug tysk. † Kbh. $^{23}/_{4}$ 1800. ~ $^{12}/_{2}$ 1790 Dorthea Elisabeth Lorentzen. F. Eckernførde $^{17}/_{8}$ 1758. † $^{20}/_{6}$ 1834. 1 S. 1 Dtr. Efter Dannefers Død ernærede hun sig en Tid ved Syning, men blev derefter 1818—1833 Oldfrue ved Landkadetakademiet. Datter af Inspektør Landkadetakademiet Kbh. Lorens Lorentzen og Dorthea Elisabeth Kruse.[4])

17. $^{18}/_{11}$ 1778—1811. Jes Petersen.

F. Løjt 1745. Søn af Indsidder Løjt Jes Petersen og Helena Ber-

---

1) Fælleskilde for Nr. 15: Barfod: Falst. Geistl. I S. XII flg.

2) A. VI Nr. 80. A XVIII Nr. 1509. 1516. 1524. Jensen: Saml. II S. 286. Lengnick: Sønderj. Kbg.uddr. Do. Kbg.uddr. IV S. 19. Hauch-Fausbøll: Slesv. Kbg.uddr. S. 190 flg. Birket-Smith: Kbh. Univ. Matr. II S. 489. Meddel. fra Stockholms Stadsarkiv. Nachr. von Balt. Meer 1765 S. 208. Rhode: Haderslev Amt S. 311 flg.

3) Meddel. fra Stockholms Stadsarkiv.

4) Quellen & Forschungen VIII S. 47 (der siger ham f. 1739). Birket-Smith: Kbh. Univ. Matr. III S. 295. Richter: 100 Aars Dødsf. i Danm. S. 240.

Halk. telsen. stud. 1766. imm. Kbh. $^{26}/_{4}$ s. A. $^{10}/_{12}$ 1772 Compastor Sdr. Stapel. inds. $^{20}/_{6}$ 1773. † Halk $^{27}/_{7}$ 1811. begr. sm. St. $^{1}/_{8}$ s. A. ~ Tønder $^{2}/_{6}$ 1774 *Dorothea Maria Steffens.* D. Tønder $^{16}/_{7}$ 1743. † Halk $^{31}/_{1}$ 1807. begr. sm. St. $^{6}/_{2}$ s. A. 2 S. 6 Dtr. Datter af Sagfører Tønder Jonas Steffens og Catharina Richtsen.[1])

Børn: 1) *Catharina Helena Petersen.* F. Sdr. Stapel $^{26}/_{10}$ 1778.[2])

2) *Dorothea Maria Petersen.* F. Sdr. Stapel $^{1}/_{8}$ 1778.[3])

3) *Catharina Helena (Elisabeth) Petersen.* F. Halk $^{27}/_{12}$ 1779. † Aabenraa $^{2}/_{8}$ 1842. begr. sm. St. $^{6}/_{8}$ s. A. 2 S. 1 Dtr. ~ Halk $^{21}/_{9}$ 1816 Peter Hansen. F. Halk $^{27}/_{3}$ 1782. Søn af Hans Petersen og Dorothea Sørensdatter Holst. Gæstgiver Aabenraa. † Aabenraa $^{4}/_{7}$ 1843. begr. sm. St. $^{8}/_{7}$ s. A.[4])

4) *Ivar Petersen.* F. Halk $^{5}/_{11}$ 1781. Sp. Stenderup.

5) *Maria Dorothea Petersen.* F. Halk $^{13}/_{5}$ 1783.[5])

6) *Johanna Friederica Petersen.* F. Halk 1784. Var sindssyg og epileptisk.[6])

7) *Jonas Petersen.* F. Halk $^{3}/_{7}$ 1786. cand. pharm. 18.. Apotheker.[7])

Hustrus Broder: Lorentz Peter Steffens. F. Tønder $^{4}/_{9}$ 1740. stud. 1763. imm. Kbh. $^{27}/_{9}$ s. A. 1776 Sp. Faartoft. (Fahretoft). † Faartoft $^{30}/_{4}$ 1786. begr. sm. St. $^{8}/_{5}$ s. A. ~ Faartoft $^{2}/_{5}$ 1777 Catharina Jessen. F. Christian Albrechtskoog. 17.. Datter af Christian Jessen.[8])

Hun ~ 1) 17.. Cay Diederich Krebs. F. Faartoft $^{27}/_{6}$ 1744. Søn af Sp. Faartoft Cay Diederich Krebs og Anna Christine Riese. stud. Altona 1766. imm. Kbh. $^{4}/_{9}$ s. A. 1768 Sp. Faartoft. † Faartoft $^{25}/_{6}$ 1775. begr. sm. St. $^{3}/_{7}$ s. A.[9])

Hun ~ 3) 1787 Søncke (Seneca) Lützen. F. Nykirke Tønder $^{27}/_{7}$ 1745. Søn af Kogsinspekt. Nienhof Hans Lützen og Maria Carstens. imm. Kbh. $^{16}/_{7}$ 1767. 1780 Diakon Weddingstedt. 1797 Sp. Nr. Hackstedt. † Nr. Hackstedt $^{7}/_{10}$ 1819. ~ 1) Tønder $^{13}/_{9}$ 1782 Lauretha Petræus. F. Dedsbøl 17.. m. 1 Dtr. Datter af Sp. Dedsbøl Johann Peter Petræus og Anna Cathrine Tychsen.[10])

18. $^{22}/_{4}$ 1812—1844. Niels Jacob Bruun.

F. Kolding $^{17}/_{3}$ 1770. Søn af Toldkontrollør Nr. Sundby Steffen Nissen Bruun og Dorothea Cathrine Henriette Krahe af Ødis. stud.

1) A. XVIII Nr. 1516. Tønder Kbg. Lengnick: Sdrj. Kbg.uddr. Do. Kbg.uddr. IV S. 46. Jensen: Saml. II S. 286.
2) Sdr. Stapel (Süderstapel) Kbg.
3) Sdr. Stapel (Süderstapel) Kbg.
4) A. XVIII Nr. 1516. Aabenraa Kbg. Lengnick: Kbg.uddr. IV S. 34.
5) A. XVIII Nr. 1516. Lengnick: Kbg.uddr. IV B S. 34.
6) A. XVIII Nr. 1516. Lengnick: Sønderj. Kbg.uddr. IV B. S. 34.
7) A. XVIII Nr. 1516. Lengnick: Kbg.uddr. IV B. S. 34.
8) Tønder & Faartoft (Fahretoft) Kbg. Stamt. over Sl. Krebs S. 22 (hvor det antydes, at han skulde have været gift med Maria Hedewig Krebs af Rødenæs (Rodenis).
9) Faartoft (Fahretoft) Kbg.
10) Tønder Kbg.

Haderslev 1793. imm. Kiel $^{20}/_{4}$ s. A. cand. Glückstadt ../$_{10}$ 1796. 3 Kar. m. r. A. $^{29}/_{7}$ 1803—$^{26}/_{3}$ 1811 p. Kpl. Øsby. ord. Sørup $^{13}/_{9}$ 1803. 1811 p. Kpl. Hostrup. † Halk $^{4}/_{1}$ 1844. begr. sm. St. $^{16}/_{1}$ s. A. ~ Haderslev $^{12}/_{6}$ 1812 *Anna Margrethe Lowsen.* F. Jejsing, Hostrup $^{28}/_{6}$ 1771. † Haderslev $^{31}/_{5}$ 1853. u. B. Datter af Gaardejer Jejsing Johan Lowsen af Bylderup og Anna Magdalene Eichel af Hostrup.[1] **Halk.**

Broder: Henrik Bruun, Sp. Manø.

18. $^{5}/_{7}$ 1844—1851. Hans Peter Ebeling.

F. Aarhus $^{10}/_{1}$ 1800. Søn af Organist Carl Emil Ulrik Marius Ebeling og Anna Sophie Ingerslev af Beder-Malling. stud. Aarhus 1818. cand. $^{20}/_{7}$ 1824 h. dim. $^{29}/_{5}$ 1827 h. kat. h. $^{2}/_{4}$ 1828 p. Kpl. Skamstrup-Frydendal. ord. $^{16}/_{4}$ s. A. $^{4}/_{1}$ 1832 Sp. Spandet. entl. $^{28}/_{7}$ 1851 fra $^{15}/_{8}$ s. A. Ved Kammerjunker von Kroghs Indflydelse blev han kaldet til Halk, hvor han underskrev Protestadressen mod Provst Boesen. † $^{14}/_{2}$ 1860. ~ $^{8}/_{9}$ 1832 *Caroline Vilhelmine Holst.* F. $^{10}/_{3}$ 1811. † Halk $^{4}/_{3}$ 1847. begr. sm. St. $^{12}/_{3}$ s. A. 1 S. 3 Dtr. Datter af Herredsfoged Tyrsting-Vrads Herr. Kammerraad Christian Marius Christopher Gerhard Holst og Hendriette Gundel Cæcilie Gram.[2]

Børn: 1) *Hendriette Sophie Emilie Ebeling.* F. Spandet $^{17}/_{6}$ 1833. † Spandet $^{23}/_{10}$ 1843. begr. sm. St. $^{30}/_{10}$ s. A.[3]

2) *Christiane Friedericke Jensine Ebeling.* F. Spandet $^{8}/_{8}$ 1839. † Spandet $^{7}/_{12}$ 1842. begr. sm. St. $^{13}/_{12}$ s. A.[4]

3) *Anthonius Beatus August Ebeling.* F. Spandet $^{29}/_{10}$ 1843.[5]

4) *Frederikke Sophie Christine Ebeling.* F. Halk $^{2}/_{8}$ 1845. † Horsens $^{31}/_{3}$ 1891. Ugift.[6]

Broder: Carl Anton Emil Ebeling. F. Aarhus 1812. stud. Aarhus 1832. cand. $^{10}/_{7}$ 1844 h. 1848 Lærer Kath. Kirkesk. Kbh. 1849 Sekr. Patriot. Forening. Blev 1852 Katholik. Forlod Danmark i Foraaret 1853.[7]

Søstre: 1) Severine Elisabeth Ebeling. F. Aarhus $^{4}/_{9}$ 1802. † Skamby $^{20}/_{3}$ 1864. 2 S. 2 Dtr. ~ Aarhus $^{18}/_{4}$ 1831 Christian Carl Ludvig Hansen. F. Augustenborg $^{27}/_{1}$ 1803. Søn af Kammerlakaj Tyge Hansen og Anna Sophie Elisabeth Ebeling. stud. pr. 1822. cand. $^{16}/_{7}$ 1827 l. dim. $^{1}/_{12}$ 1828 l. kat. l. $^{13}/_{3}$ 1830 Kat. Skanderborg.

---

[1]) A. XVIII Nr. 1516, 1522. Haderslev Kbg. Lengnick: Sønderj. Kbg.uddr. Quellen & Forschungen VIII S. 52. Gundlach: Kiels Univ. Matr. S. 153. Jensen: M. S. S. H. 170 F. F. S. 4. do. Saml. II S. 313. Wulff: Verzeichn. S. 18. Barfod: Danm. Gejtl. I Sp. 166. Richter: 100 Aars Dødsf. i Danm. S. 184.

[2]) A. XVIII Nr. 1516. Lengnick: Kirkebogsuddr. Birket-Smith: Kbh. Univ. Matr. III S. 595. Barfod: Danm. Gejstl. I Sp. 74. Dansk Kirketidende 1850 Sp. 334 flg. Richter: 100 Aars Dødsf. i Danm. S. 266.

[3]) Spandet Kbg. Richter: 100 Aars Dødsf. i Danm. S. 266.

[4]) Spandet Kbg. Richter: 100 Aars Dødsf. i Danm. S. 266.

[5]) Spandet Kbg.

[6]) Lengnick: Kbg.uddr. Meddel. fra Pastor V. Hansen, Jerne.

[7]) Barfod: Danm. Gejstl. I Sp. 313. Erslev: Forf.leksk. Supplm. I S. 398.

Halk. ord. $^{22}/_{9}$ s. A. $^{16}/_{8}$ 1836 Sp. Føvling-Holsted. $^{17}/_{8}$ 1847 Sp. Feldballe-Nødager. $^{16}/_{6}$ 1860 Sp. Skamby. entl. $^{21}/_{11}$ 1873. † København $^{7}/_{9}$ 1886.[1])

2) Christiane Ebeling. F. Aarhus $^{11}/_{4}$ 1806. † ../$_{8}$ 1889. 4 S. 4 Dtr. ~ Aarhus Frue K. $^{28}/_{8}$ 1827 Johan Eichel Skovgaard. F. Eskildstrup $^{20}/_{5}$ 1780. Søn af Universitetsforvalter Peder Nikolai Skovgaard og Charlotte Amalie Bang. stud. Roskilde 1799. cand. $^{18}/_{1}$ 1803 l. dim. $^{14}/_{6}$ 1806 l. kat. $^{31}/_{3}$ 1805 egr. $^{25}/_{5}$ 1816 Sp. Hundslund. ord. $^{26}/_{5}$ s. A. $^{4}/_{6}$ 1834 Sp. Ormslev-Koldt. † Ormslev $^{5}/_{4}$ 1841. ~ 1) 1816 Caroline Georgine Diderikke Bang. F. Helsingegaard, K. Helsinge $^{18}/_{5}$ 1789. † Hundslund $^{6}/_{9}$ 1826. 3 S. 2 Dtr. Datter af Forpagter Helsingegaard Holger Bang og Sophie Marie Holst.[2])

19. $^{31}/_{10}$ 1851—1864. Harald Valdemar Rasmussen.[3])

F. Sparretorn, Føns Sogn $^{7}/_{1}$ 1828. Søn af Forpagter Ludvig Julian Rasmussen og Caroline Hald. stud. Odense 1839. cand. $^{27}/_{4}$ 1843 l. dim. $^{2}/_{5}$ 1847 l. kat. l. $^{2}/_{10}$ 1847 cst. Adj. Metropolsk. Kbh. $^{26}/_{8}$ 1848 Adj. sm. St. $^{18}/_{8}$ 1864 afsat af Preusserne. entl. $^{28}/_{10}$ s. A. Levede derefter som Lærer i Kbh. 1869—1881 Eksaminator ved Skoleembedseksamen. 1884 Prof. tit. $^{8}/_{4}$ 1888 R. af Db. $^{31}/_{12}$ 1890 Dbm. † Kbh. $^{13}/_{11}$ 1891. begr. Solbjerg Kgd. ~ Kbh. Helligaands K. $^{26}/_{4}$ 1848 *Hulda Karen Amalie Arnkiel.* F. Kbh. $^{26}/_{10}$ 1823. † Kbh. $^{27}/_{11}$ 1874. begr. Solbjerg Kgd. 4 S. 4 Dtr. Datter af Malermester i Kbh. Poul Grum Arnkiel og Amalie Wanscher.[4])

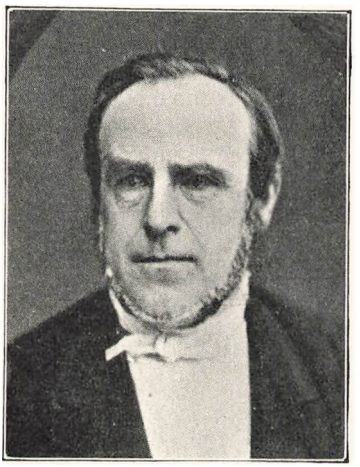

Pastor, Prof. H. V. Rasmussen.

Børn: 1) *Helga Louise Amalie Rasmussen.* F. Kbh. $^{20}/_{7}$ 1849. † Kbh. $^{9}/_{2}$ 1910. ~ $^{22}/_{4}$ 1893 Carl Christian Frederik Peter Hyrup. F. Bred-

[1]) Augustenborg Kbg. Birket-Smith: Kbh. Univ. Matr. III S. 619. Barfod: Danm. Gejstl. I Sp. 81. Erslev: Forf.leksk. I S. 568. Supplm. I S. 672. Richter: 100 Aars Dødsf. i Danm. S. 445. Cort S. T. Adeler: Dødsf. i Danm. 1886 S. 46.

[2]) Aarhus Frue K. Kbg. Hundrup: Sl. Bang S. 93. Birket-Smith: Kbh. Univ. Matr. III S. 499. Barfod: Danm. Gejstl. I Sp. 140 flg. Richter: 100 Aars Dødsf. i Danm. S. 1025.

[3]) Fælleskilde for Nr. 19: Meddelelse fra Fru Dommer Fanny Arnskov, Rudkjøbing.

[4]) J. Vahl: A. S. Vedels Slægteb. S. 5. Hauch-Fausbøll: Slægtshaandb. S. 848 flg. C. Krarup: Sl. Hald S. 35. P. M. Plum: 100 Aars Metrop. S. 14. Barfod: Danm. Gejstl. I Sp. 310, II Sp. 134. Kirkekal. f. Slesv. I S. 12. Jahrb. f. d. Landesk. VIII S. 310. Bricka: Biograf. Leksk. XIII S. 506 flg. Richter: 100 Aars Dødsf. i Danm. S. 899. Til Minde om Prof. H. V. Rasmussen.

vad Mølle, Horsens $^{26}/_{2}$ 1849. Søn af Artillerikaptein Martin Hyrup og Louise Lüders. Løjtnant. Kontorchef Statsbanerne. $^{8}/_{6}$ 1896 R. af Db. Russ. St. A. III. Sv. V. III, 1. M. Gr. † Kbh. $^{18}/_{9}$ 1928.[1]) Halk.

2) *Agnete Marie Elisabeth Rasmussen.* F. Halk $^{2}/_{3}$ 1852. † Kbh. $^{17}/_{10}$ 1922. 2 S. ~ $^{7}/_{1}$ 1878 Aleksander Henrik Valdemar Nørgaard. F. $^{29}/_{3}$ 1846. Søn af Læge Skelund Christian Vilhelm Nørgaard og Charlotte Elisabeth Sønnicksen. Løjtnant, Landinspektør Kbh. Fuldm. Stadskondukt. † Kbh. $^{15}/_{4}$ 1930.[2])

3) *Harald Rasmussen.* F. Halk Prgd. $^{28}/_{8}$ 1853. stud. Haderslev Læreres Sk. 1871. cand. theol. $^{26}/_{6}$ 1877 l. 1875 Lærer Forenede Kirkesk. Kbh. 1882 Overlærer sm. St. 1886 (1887) Universitetets Guldmedl. 1889 Insp. Forenede Kirkesk. 1892 Dr. phil. ../$_{10}$ 1893—../$_{4}$ 1894 Rejse til Indien. Fremragende Orientalist. † Kbh. $^{25}/_{12}$ 1904. ~ Sakskøbing $^{11}/_{11}$ 1887 Julie Petrea Rübner-Möller. F. Konstantinsborg $^{24}/_{6}$ 1867. † Kbh. $^{1}/_{3}$ 1912. 1 S. 2 Dtr. Datter af Landinspekt. Godsejer Nicolai Rübner-Möller og Anna Vilhelmine Bøttern.[3])

4) *Aage Henning Mikael Rasmussen.* F. Halk Prgd. $^{24}/_{5}$ 1855. 1876 Sekondløjtn. Marinen. 1878—1881 gennemgik han Maskinafdelingen ved Royal Naval College i Greenwich. 1878 Premierløjtnant. 1881 Værftsingeniør. $^{27}/_{3}$ 1893 (1883) Underdirektør Orlogsværftet. s. A. Chef for Skolen for Skibsbygn. og Maskinvæsen. 1904 Chef for Ingeniørelevsk. entl. 1911. Udg. fl. fagl. Lærebøger. .. 1912 Direktør for Maskinistundervisningen. $^{15}/_{11}$ 1888 R. af Db. $^{8}/_{4}$ 1898 Dbm. 19.. Komm. 2. af Db. Russ. St. Stan. III. Norsk St. Ol. III. Sv. W. II, 2. † Kbh. $^{6}/_{7}$ 1932. ~ Kbh. $^{8}/_{4}$ 1882 Anna Sophie Adelaide Mathilde Søderberg. F. Kbh. $^{4}/_{11}$ 1857. u. B. 1 Adoptdtr. Datter af Major Peter Henrik Joseph Theodor Søderberg og Kirstine Johanne Kidde.[4])

5) *Anker Frode Rasmussen Halk.* F. Halk Prgd. $^{23}/_{2}$ 1857. stud. Haderslev Læreres Sk. 1874. cand. med. ../$_{1}$ 1881 l. 1881 cand. Alm. Hosp. Kbh. 1882 Reservelæge Garnisons Sygehus. 1883 Kand. Komm.hosp. Kbh. $^{5}/_{10}$ 1883 Dr. med. ../$_{12}$ 1884 Reservelæge Alm. Hosp. ../$_{4}$ 1887 Reservemedicus Frederiks Hosp. Kbh. 1885 Privatdocent. ../$_{5}$ 1890 Prakt. Læge Kbh. ../$_{3}$ 1893 Navnebevilling til Halk. ../$_{3}$ Overlæge St. Josefs Hosp. Udg. fl. Med. Arbejder og har desuden stud. Kunst, Historie og Topografi. † Kbh. $^{28}/_{2}$ 1927. ~ Kbh.

---

[1]) J. Vahl: A. S. Vedels Slægteb. S. 5. Hauch-Fausbøll: Slægtshaandb. S. 850. Grandjean: De danske Ridderordener Sp. 421.

[2]) Lengnick: Sønderj. Kbg.uddr. J. Vahl: A. S. Vedels Slægteb. S. 6. Hauch-Fausbøll: Slægtshaandb. S. 850.

[3]) Lengnick: Sønderj. Kbg.uddr. J. Vahl: A. S. Vedels Slægteb. S. 6. Krarup: Sl. Hald S. 35. Hauch-Fausbøll: Slægtshaandb. S. 849 flg. do.: Personalh. Saml. II S. 184. Dahl & Engelstoft: Biograf. Leks. III S. 176. Salm. Konvers.leksk. XIX. S. 941. Bricka: Biograf. Leksk. XIII S. 506.

[4]) Lengnick: Sønderj. Kbg.uddr. J. Vahl: A. S. Vedels Slægteb. S. 6. Hauch-Fausbøll: Slægtshaandb. S. 850. Bricka: Biograf. Leksk. XIII S. 502 flg. Dahl & Engelstoft: Biograf. Leksk. III S. 171. Salmonsen: Konversat.leksk. XIX S. 940. Grandjean: De danske Ridderord. Sp. 566.

Halk. $^{26}/_{4}$ 1887 Fernanda Caroline Lindholm. F. Kbh. $^{1}/_{8}$ 1854. Mindst 1 S. 3 Dtr. Datter af Oberst, Kammerherre Vilhelm Lindholm og Ottilde Frederikke Wilhelmine Hedemann.[1])

6) *Gudrun Marie Rasmussen.* F. Halk $^{31}/_{7}$ 1859. † Kbh. $^{15}/_{6}$ 1913. Mindst 1 S. 1 Dtr. ~ St. Jakobs K. Kbh. $^{21}/_{11}$ 1890 Johannes Hviid Nielsen. F. Odense $^{2}/_{12}$ 1853. Søn af Brandmajor, Overformynder Rasmus Nielsen og Karen Mathilde Rode. stud. Odense 1872. cand. $^{25}/_{6}$ 1879 h. l. dim. l. kat. *l. 18.. Lærer Kbh. Kommsk. $^{4(3)}/_{10}$ 1885 Kat. St. Jacobs K. Kbh. ord. $^{7}/_{10}$ s. A. $^{27}/_{2}$ 1890 Res. Kpl. St. Jacobs K. Kbh. ord. $^{7}/_{10}$ s. A. $^{27}/_{2}$ 1890 Res. Kpl. St. Jacobs K. Kbh. $^{9}/_{12}$ 1896 R. af Db. $^{28}/_{7}$ 1900 Res. Kpl. Garnisons K. Kbh. $^{22}/_{3}$ 1912 Dbm. † Kbh. $^{3}/_{11}$ 1921.[2])

7) *Axel Valdemar Rasmussen.* F. Halk $^{16}/_{5}$ 1861. † Kbh. $^{14}/_{11}$ 1865.[3])

8) *Sigrid Hulda Rasmussen.* F. $^{1}/_{1}$ 1863. † Silkeborg $^{2}/_{9}$ 1930. Mindst 2 Dtr. ~ $^{9}/_{7}$ 1886 Axel Emil Valdemar Nielsen. F. Them $^{28}/_{9}$ 1854. Søn af Apotheker Them Carl Frederik Nielsen og Fanny Ida Elisabeth Kjerrumgaard. cand. pharm. 1877. $^{14}/_{3}$ 1880 Bestyrer Silkeborg Apothek. $^{1}/_{10}$ 1912 Apotheker Silkeborg. Form. Silkeborg og Omegns Sparekasse.[4])

Broder: Carl Henning Rasmussen. F. $^{17}/_{10}$ 1818. stud. Odense 1837. cand. $^{10}/_{7}$ 1843 h. og $^{8}/_{5}$ 1848 h. ill. 18.. Lærer Kbh. Kommsk. † Kbh. $^{23}/_{9}$ 1888. ~ $^{31}/_{10}$ 1875 Anna Frederikke Augusta Gleichmann. F. $^{10}/_{11}$ 1853. u. B.?? Lærerinde i Haandgern. ved Randersgades Frisk.[5])

Søstre: 1) Frederikke Caroline Lovise Rasmussen. F. Sparretorn $^{12}/_{5}$ 1817. † $^{20}/_{10}$ 1889. 3 S. 1 Dtr. ~ Føns $^{7}/_{7}$ 1843 Ulrik Boesen. F. Vigerslev $^{7}/_{1}$ 1845. Søn af Sp. Vigerslev-Veflinge Jens Frederik Boesen og Cathrine Ewald af Hvidding. stud. pr. 1825. cand. $^{10}/_{7}$ 1837 nc. dim. l. kat. $^{4}/_{3}$ 1838 h. $^{22}/_{5}$ 1838 p. Kpl. Vigerslev-Veflinge. ord. $^{26}/_{6}$ s. A. $^{24}/_{1}$ 1840 Sp. Veflinge. † $^{28}/_{1}$ 1867.[6])

2) Katharine Mathilde Elisabeth Rasmussen. F. Sparretorn $^{4}/_{3}$ 1823. † Aarhus $^{16}/_{4}$ 1909. 2 S. 1 Dtr. ~ Føns $^{26}/_{4}$ 1852 Georg Anton Selmer. F. Rørup $^{14}/_{5}$ 1820. Søn af Prokurator, Godsforvalter Søndergaarde-Erholm Hans Philip Selmer og Hedevig Eleonore Mule. stud. Fredericia 1838. cand. $^{3}/_{7}$ 1843 h. ill. og $^{9}/_{5}$ 1844 l. dim. $^{28}/_{2}$

[1]) Lengnick: Sønderj. Kbg.uddr. J. Vahl: A. S. Vedels Slægteb. S. 6. Hauch-Fausbøll: Slægtshaandb. S. 850. C. Krarup: Sl. Hald S. 35. Danm. Adels Aarb. 1899 S. 300. Dahl & Engelstoft: Biograf. Leks. I S. 639 flg. Christophersen & Johnson: Den danske Lægestand 1925 S. 248.

[2]) J. Vahl: A. S. Vedels Slægteb. S. 6. Hauch-Fausbøll: Slægtshaandb. S. 850.

[3]) J. Vahl: A. S. Vedels Slægteb. S. 6.

[4]) J. Vahl: A. S. Vedels Slægteb. S. 6. Hauch-Fausbøll: Slægtshaandb. S. 850 flg.

[5]) C. Krarup: Sl. Hald S. 35. Hauch-Fausbøll: Slægtshaandb. S. 851. Richter: 100 Aars Dødsf. i Danm. S. 898.

[6]) Hauch-Fausbøll: Slægtshaandb. S. 848. Bidstrup: Faml. Boesen S. 9. C. Krarup: Sl. Hald S. 34.

1849 l. kat. 185. l. Huslærer. 1851 Skolebest. Odense. $^{15}/_{10}$ 1860 Sp. Simested-Hvam-Hvilsom. ord. $^{12}/_{3}$ s. A. $^{12}/_{4}$ 1872 Sp. Fensmark- Rislev. entl. $^{2}/_{5}$ 1891. † Aarup $^{1}/_{8}$ 1902.[1]) Halk.

20. $^{18}/_{8}$ 1864 cst.—1864. Detlev Sass.

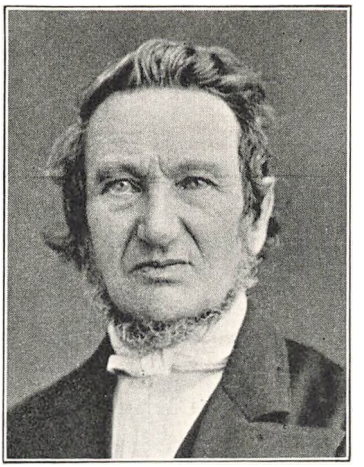

Pastor Detlev Sass.

F. Stelle $^{28}/_{12}$ 1813. Søn af Skolelærer Stelle Hans Sass og Anna Dorothea Vollstedt. stud. Meldorf 1837. imm. Kiel $^{14}/_{4}$ s. A. cand. 1842 I. 2. Kar. 1842—1854 Lærer. ord. $^{8}/_{2}$ 1857 Adj. min. Barlt. — $^{5}/_{12}$ 1861. $^{1}/_{1}$ 1862 Adj. min. Sdr. Hacksted. $^{9}/_{4}$—$^{20}/_{7}$ 1863 Adj. min. Nortorf. $^{8}/_{12}$ 1863 Adj. min. Barlt. $^{7}/_{9}$ 1864 cst. Sp. Halk hævet. 1865 Diakon Nortorf. entl. 1891. † Nortorf $^{16}/_{7}$ 1897. ~ Nortorf $^{10}/_{1}$ 1867 *Wiebke Dreesen.* F. Burg, Ditmarsken $^{18}/_{1}$ 1838. † Burg $^{14}/_{6}$ 1925. begr. Nortorf. u. B. Datter af Gaardmand Buchholz, Burg Timm Dreesen og Johanna Rebecka Margarethe Schnoor.[2])

21. $^{7}(^{12})/_{9}$ 1864 cst.—1864. Johann Christian Jacobsen.

$^{12}/_{9}$ 1864 cst. Sp. Starup-Grarup. se der Nr. 14.



Pastor E. P. F. Raben.

22. $^{12}/_{10}$ 1864—1878. Erich Peter Frederik Raben.

F. Bygholm Mølle, Hatting $^{5}/_{4}$ 1805. Søn af Kbm. Haderslev Friedrich Raben og Ingeborg Catharina Guldager. stud. Haderslev 1829. imm. Kiel $^{11}/_{5}$ 1829. cand. Gott. 1833. 2 Kar. m. A. ../$_{1}$ 1837 p. Kpl. Kellinghusen. $^{2}/_{5}$ 1839 Diakon Aabenraa. inds. $^{7}/_{7}$ s. A. Sluttede sig til Oprøret og blev af dettes Ledelse $^{10}/_{6}$ 1849 kaldet til Sp. Stenderup. afs. $^{13}/_{2}$ 1850. 1850 Diakon Schenefeld. inds. $^{20}/_{9}$ s. A. $^{9}/_{9}$ 1854 Dansk & Tysk Pr. Hull. inds. $^{8}/_{10}$ s. A. $^{19}/_{8}$ 1858 cst. Sp. Roxheim-Gutenberg-Hardes, Rhinprovinsen. $^{14}/_{10}$ 1859 cst. Sp. Dill. $^{4}/_{3}$ 1860 cst. Sp.

[1]) H. P. Selmer: Sl. Selmer S. 65. C. Krarup: Sl. Hald S. 36. Hauch-Fausbøll: Slægtshaandb. S. 848.

[2]) Meddel. fra Pastor Freytag, Nortorf. Gundlach: Kiels Univ. Matr. S. 298—299. Zeitschrift: XII S. 353.

Halk. Schnefeld. $^{14}/_{12}$ 1863 Diakon Hohenwestedt. inds. $^{10}/_{1}$ 1864. $^{16}/_{7}$ 1864 cst. Sp. Varnæs. inds. $^{29}/_{7}$ s. A. inds. $^{24}/_{11}$ 1864 Sp. Halk. entl. $^{11}/_{8}$ 1878. † Kolstrup $^{17}/_{2}$ 1893. begr. Aabenraa $^{23}/_{2}$ s. A. Ugift.[1])

Søster: Jacobine Marie Sophie Raben. ~ Markus Johansen Kjær, Sp. Riis.

23. $^{14}/_{10}$ 1878—1898. Friedrich Wilhelm August Stute.[2])

F. Celle $^{18}/_{8}$ 1844. Søn af Cancellist Celle Georg Conrad Stute og Dorthea Wilhelmine Wendland. cand. Hannover 1869. ord. $^{19}/_{1}$ 1870. Præst & Collaborator Elbingrode. ../$_{12}$ 1870 cst. Sp. Tyrstrup-Hjerndrup. $^{11}/_{6}$ 1871 valgt, $^{24}/_{6}$ s. A. udn. Sp. Uge. † Halk $^{9}/_{2}$ 1898. m. p. begr. sm. St. $^{13}/_{2}$ s. A. ~ Tyrstrup $^{25}/_{9}$ 1871 *Emma Louise Holst.* F. Graasten $^{25}/_{9}$ 1852. † $^{2}/_{3}$ 1929. begr. Bergedorf. 2 S. 3 Dtr. Datter af Forpagter Graasten Hovedgaard Hans Hermann Holst og Julie Roos.[3])



Pastor F. W. A. Stute.

Børn: 1) *Paul Stute.* F. Uge $^{16}/_{8}$ 1872. stud. 1893. imm. Erlangen, Kiel, Halle. cand. 1897. stud. mag. Jena 1902—05. 1905 Overlærer Hamburg. ~ Neubrandenburg $^{2}/_{1}$ 1908. Elisabeth Pauline Marie Luise Steinführer. F. Neubrandenburg $^{21}/_{3}$ 1879. Datter af Sp. Neubrandenburg Wilhelm Steinführer og Luise Harms.[4])

2) *Marie Rudolphine Stute.* F. Uge $^{20}/_{10}$ 1873. ~ Halk $^{25}/_{9}$ 1896 Friedrich Hunold Julius Rudolph von Ahlefeld. F. Kristiansfeld $^{4}/_{8}$ 1866. Søn af Postmester Christiansfeld Rudolph Jürgen Nicolaus von Ahlefeld og Wilhelmine Sophie Holst. Toldassist. Ottensen.[5])

3) *Dora Wilhelmine Stute.* F. Uge $^{25}/_{3}$ 1876. ~ Halk $^{24}/_{5}$ 1918 Johannes Schrøder. F. Halk $^{21}/_{5}$ 1887. Søn af Landmand Halk Jørgen Nissen Schrøder og Anna Marie Lorenzen. Landmand Halk.[6])

---

[1]) A. VI Nr. 54. Aabenraa Kbg. Quellen & Forschungen VIII S. 63. Gundlach Kiels Univ. Matr. S. 234—235. Wulff: Verzeichn. S. 54. Michler: Nachtr. S. 10. Barfod: Danm. Gejstl. I Sp. 97. Dansk Kirketid. 1850 Sp. 695—696. Jahrb. f. d. Landesk. VIII S. 310. Alberti: Leksk. II S. 226 flg. Supplm. II S. 154. Sønderj. Aarb. 1923 S. 200. 1924 S. 159.

[2]) Fælleskilde for Nr. 24: Meddel. fra Fru E. Buhl, Hoedgaard.

[3]) Graasten Kbg. Christiansfeld Personregister. Zeitschrift XII S. 318. XXV S. 270. Sønderj. Aarb. 1923 S. 201 flg. Tonnesen: Nordslesv. Kirkel. I S. 94.

[4]) Uge Kbg.

[5]) Uge Kbg. Øsby Personreg.

[6]) Uge Kbg.

4) *Eduard Theodor Stute.* F. Uge $^{1}/_{12}$ 1877. Landmand. † Hamburg $^{7}/_{9}$ 1918. Ugift.[1])

5) *Friedrich Wilhelm August Stute.* F. Halk $^{27}/_{5}$ 1882. Maskinist af I Kl. Ugift.[2])

6) *Emma Louise Stute.* F. Halk $^{31}/_{12}$ 1888. ~ Christiansfeld $^{16}/_{10}$ 1908 Aage Eduard Buhl. F. Hoed $^{8}/_{1}$ 1879. Søn af Godsejer i Hoed Andreas Peter Buhl og Betty Charlotte Holst. Godsforpagter i Hoed.[3])

24. $^{25}/_{1}$ 1899—1902. Lorentz Ketelsen.[4])

F. Frøslev, Handved Sogn $^{1}/_{1}$ 1854. Søn af Smed Frøslev Lorenz Ketelsen og Ellen Nielsen. stud. Flensborg 187. cand. Kiel 1892 I. 2 Kar. ord. $^{28}/_{10}$ 1892 Adj. min. Handved. $^{18}/_{5}$ 1893 valgt, $^{12}/_{6}$ 1893 udn. Sp. Pelworm Nye Kirke. inds. $^{2}/_{8}$ s. A. $^{4}/_{1}$ 1899 valgt Sp. her. inds. $^{5}/_{3}$ s. A. † Halk $^{14}/_{12}$ 1902. ~ Handved $^{25}/_{7}$ 1893 *Alwine Iwera Petersen.* F. Bov $^{18}/_{12}$ 1867. 3 S. 1 Dtr. Bor i Flensborg. Datter af Sp. Handved (tidl. Sp. Bov) Georg Christian Petersen og Louise Margrethe Capsius.[5])



Pastor L. Ketelsen.

Børn: 1) *Georg Ketelsen.* F. Pellworm $^{3}/_{5}$ 1894. Deltog i Verdenskrigen som Overløjtnant. Kom i engelsk Fangenskab. stud. Haderslev 1914. ord. 1928 Pr. Sdr. Brarup. 1929 Sp. Dagebøl.[6])

2) *Friedrich Ketelsen.* F. Pellworm $^{10}/_{1}$ 1896. Deltog i Verdenskrigen som Marineflyver. Faldt 1917. Ugift.

3) *Christian Ketelsen.* F. Pellworm $^{7}/_{2}$ 1898. Deltog i Verdenskrigen. Kom i engelsk Fangenskab. 19.. II Pr. Flensborg Diakonissestift. 19.. Sp. Thumby-Strukstrup.

4) *Erna Eugenie Louise Ketelsen.* F. Halk $^{29}/_{8}$ 1899. Bor i Flensborg. Ugift.

---

1) Uge Kbg.
2) Øsby Personreg.
3) Christiansfeld & Øsby Personreg.
4) Fælleskilde for Nr. 24: Meddel. fra Frk. Louise Lorentzen, Haderslev.
5) Bov & Handved Kbg. Øsby Personreg. Zeitschrift XXV S. 290. Sønderj. Aarb. 1923 S. 196. Tonnesen: Nordslesv. Kirkel. I S. 92.
6) Quellen & Forschungen VIII S. 92.
7) Quellen & Forschungen VIII S. 103.

Halk. **25. 8/5 1903—1925. Mads Lauritsen.**

F. Haderslev 6/5 1858. Søn af Lærer Christian Mathæus Lauritsen og Christine Poulsen. stud. Haderslev 1880. cand. Kiel 1885 II. 2 Kar. ord. 18/7 1886 Adj. min. Nybøl. 26/5 1887 valgt, 15/6 s. A. udn. Sp. Skrydstrup. 5/7 1903 inds. Sp. her. bekr. 1/9 1920, stadfæstet efter Valg 31/3 1921. entl. 28/2 1925. ~ Magstrup 6/5 1890 *Johanna Maria Groth.* F. Oxenvad 11/11 1869. † Halk 6/5 1918. begr. sm. St. 10/5 s. A. 1 S. 2 Dtr. Datter af Sp. Magstrup-Jægerup Theodor Wilhelm Otto Hieronymus Groth og Johanne Louise Tams.[1])

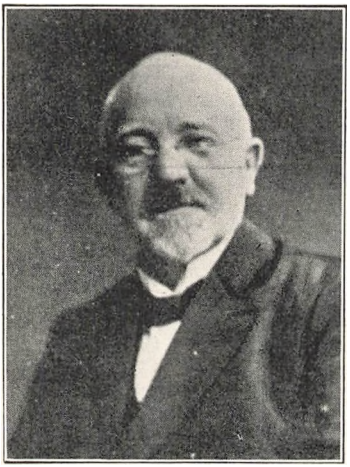

Pastor M. Lauritzen.

Børn: 1) *Christian Mathæus Lauritsen.* F. Skrydstrup 4/7 1892. Deltog i Verdenskrigen som Sygebærer. R. af Pr. Jernk. II. Tandtekniker. Toldforvalter Preetz. ~ Rendsburg-Büdelsdorf 23/12 1922 Ella Auguste Adolfine Marie Fredeland. F. Büdelsdorf 2/1 1900. 1 S. Datter af Malermester Büdelsdorf Heinrich Fredeland.[2])

2) *Marie Louise Lauritsen.* F. Skrydstrup 17/8 1894. 5 B. m. 2 S. 2 Dtr. ~ Halk 8/7 1920 Jørgen Hansen Nissen. F. Halk 2/12 1893. Søn af Gmd. Halk Nis Petersen Nissen og Kjestine Nielsen Møller. Landmand Stornesgaard, Ravsted.[3])

3) *Christine Mathilde Lauritsen.* F. Skrydstrup 25/1 1900. u. B. ~ Aabenraa 23/9 1924 Hermann Hugo Høhn. F. Eichfeld 25/4 (24/5) 1876. Søn af Landmand Eichfeld Heinrich Robert Høhn og Emilie Eismann. Kapelmester Haderslev.[4])

26. 5/8 1925—1932. Anker Moos.[5])

F. Vester Mariæ 28/10 1891. Søn af Sp. Kliplev Peter Hansen Moos og Martha Christiane Andrea Brammer. stud. Ribe 1909. cand. 16/1 1915 l. 1915 Sekr. K. F. U. M. Aarhus. 1917 Sekr. K. F. U. M. Esbjerg. 28/6 1918 prv. Medhj. Frelsers K. Esbjerg. ord. 30/6 s. A. 26/6 1919 prv. Medhj. Res. Kpl. St. Knuds K. Odense. 12/11 1920 II K. Kpl.

1) Haderslev og Oksenvad Kbg. Magstrup Personreg. Quellen & Forschungen VIII S. 82. Zeitschrift XXV S. 274. Sønderj. Aarb. 1923 S. 197. Tonnesen: Nordslesv. Kirkel. I S. 92. Kirkel. Haandb. 1923 S. 174. Haderslev St. Landemode-Akt 1923 S. 18.

2) Skrydstrup Kbg. Vojens Personrg. Schwartz: Die Anteilnahme am Weltkriege S. 79. Meddel. fra Pastor M. Lauritsen, Haderslev.

3) Skrydstrup Kbg. Vojens Personreg.

4) Skrydstrup og Aabenraa Kbg. Vojens Personreg.

5) Fælleskilde for Nr. 26: Meddel. fra Pastor Moos, Raarup.

Danmarks Kirker. Udgivet af Nationalmusæet. Præstø Amt. Gads Forlag.

Heraf er nu 3.—4. Hefte udkommet. Bjeverskov Herred afsluttes, Stevns og Fakse Herreder behandles og Tybjerg Herred paabegyndes. Fortsættelsen har holdt, hvad Begyndelsen lovede; det blivet et Kildeværk af Rang først til Kirkebygningernes og Inventarets Historie, men dernæst ogsaa til Præstehistorien. Det var blot at ønske, at der var lidt kortere Mellemrum mellem Hefterne. *A. D.*

Dansk biografisk Leksikon. II. IV. Redigeret af Povl Engelstoft. J. H. Schultz Forlag.

Med de 3 sidst udkomne Bind er dette Værk ført op til Chievitz. Det udmærker sig ved den Omhu, der udvises for at gennemføre Nøjagtighed i Biograferingen. Alligevel er der Huller og Fejl, som Tilføjelserne og Rettelserne bagest i Bindene søger at raade Bod paa. Enhver, der finder Fejl eller Tilføjelser bør indsende dem til Redaktøren. Værket bør findes i ethvert større Bibliothek, og har for Præstehistorikeren selvfølgelig Førstehaandsinteresse. I Bind II fremhæves Artiklerne om Biskop Balle og Vilhelm Beck. Iøvrigt biograferes følgende Præster: Hans Bagger, C. T. Bahnson, K. Balle, N. E. Balle, C. F. og R Balslev, C. H., H. H., O., Peder, P. H. og H. Vilhelm T. F. Bang, I. Barfod, E. C. N. Barfoed, H. P. Barfoed, J. D. Bartskær, P. D. Bast, C. H. Bastholm, M. Baumgarten, J. V. Bech, H G. Bechmann, P. W. og S. A Becker, H. Beckmann, L. J. Beich, J. W. Bentzon, L. J. og P. E. Benzon, F. Berg. J. S. Bergendal, P. Berildsen, Bernhard, I. Bertelsen og S. M. Beyer. I Bind III fremhæves Artiklerne om Vilh. Birkedal, St. Blicher, J. B. Bluhme, U. S. Boesen, F. E. Boisen, C. J. Boye og G P. Brammer. Følgende Præster biograferes: O. og T. Bille, J. og C. S. W. Bindesbøll, A. D. S. Birch, J. Bircherod, M. G. Birkner, U Birkedal, J. J. K. og J. J. Bjerre, H. Bjerregaard, T. E. J. Blaumüller, N. Blicher, J. V., J., J. C., S. og T. Bloch, N. G. Blædel, K. C. Bodholt, E. F., J. F. og L. Boesen, M. Boethius, B. F. O., C. C., L. N., P. O. og P. O. Boisen. P. Bokelmann. E. C. Boldich. J. A. Bolten, Bonde, J. Borch, V. Borchsenius, A C. Bording, P. Borgsmed, H. Bornemann, B. Botsac, F. Boye, N. T. Boysen, J. Braem, H. Braker og K. Bramsen. I Bind IV biograferes følgende Præster: C. J. og F. Brandt, S. D. Branth, C. H. Brasch, A. Bredenberg, S. V. Bredstrup, F. Brekling, I. Brinch, C. W. E. von Brincken, K. E. Brochmann, B., C F. og N. Brorson, N. Bruun, J. Brunsmand, F. R. H. B. Bruun, F. C. Bruun Rasmussen, G. V Brücker, C. N. Bundtz, H. C. Bunkeflod, H. A. E. O. Busch, L. Bynch, F. F. G. og N. S. Bøgh, C. L. Børresen L. Bøtcher, C. F. Callisen, J. K. Carlsen, C. E. og F. C. Carstens, A. J. C. Caspers, M. Castensen, C C. S. Cederfeldt de Simonsen og J. H. Chemnitz, samt de store Afhandlinger om Jesper Brochmand og H. A. Brorson. A. D.

Chr. Rasmussen: *Frederiksberg Kirke 1734—1934.* (Levin & Munksgaards Forlag).

Et stateligt Værk, smukt udstyret med et rigtholdigt Billedmateriale og et dygtigt historisk Arbejde af stor Interesse for Præstehistorikere.

Forfatteren, der er Præst ved den Kirke, hvis Historie han her skildrer i Anledning af Jubilæet, har ingen Anstrængelse skyet for at naa det fuldkomne, og det maa haabes, at han ogsaa i Fremtiden vil yde lige saa værdifulde Bidrag til vore Kirkers og Præsters Historie; vi har Lov at vente os meget af ham. *A. D.*

P. Severinsen og Chr. Axel Jensen: *Slagelse Sct. Mikkels Kirke og Sogn i 600 Aar.* (O. Lohses Forlag).

Naar Landets dygtigste Kirkehistoriker og Kirkebygningskender slaar deres Pjalter sammen, er det ikke underligt, at der kommer et godt Resultat ud af deres Arbejde; og det er der da ogsaa kommet her for saa vidt angaar Kirkens og Sognets Historie. Derimod lader den personalhistoriske Del, Præstehistorien en Del tilbage at ønske; den kunde uden store Anstrængelser være gennemført bedre og mere ensartet. Bogen er forsynet med en Række gode Billeder. *A. D.*

A. F. Moe: *Præsten Otto F. Moe.* (O. Lohses Forlag.)

En smuk og levende Skildring af en af Indre Missions Banebrydere i vor Kirke. Den bør finde Læsere ikke blot indenfor de kirkelige Kredse, hvor hans Gerning faldt, men blandt alle, der har Kærlighed til den Kirke, han viede sit Liv. *A. D.*

Jens A. Petersen: *Fra de otte Sogne.* (Jydske Tidendes Forlag, Kolding).

Stof til de otte Sognes Historie samlet mange Steder fra, men uden større personligt Studium eller Forudsætning. Det værdifuldeste er, at man her har faaet samlet et Stof, der ellers var spredt i en Mængde lidet tilgængelige Tidsskrifter og Dagblade. Dog kunde der for det økonomiske Offer, der er bragt ved Bogens Udgivelse, være naaet ulige mere. Man savner alt for ofte Nøjagtighed, Fuldstændighed og Præcision i Angivelserne. *A. D.*

S. F. Nørlyng: *Træk af Valbys Historie.* (C. A. Reitzels Forlag).

Arbejdet er rent topografisk. Det skildrer Rammerne for det Liv, der har rørt sig i denne københavnske Forstad, men bringer alt for lidt om Livet selv af de Personligheder, der har haft Betydning for Valbys Historie og Egnens Kultur. Personalhistorien har derfor ingen Interesse af dette Arbejde, hvad meget maa beklages, da vort Lands Topografi og og Personalhistorie altid bør føjes sammen for virkelig at blive af Interesse. *A. D.*

Præstehistoriske Samlinger 10. Hefte.

Indhold: J. F. Naumann: Præsten Aleksander Petersen i Jydstrup og Valsølille. — Th. O. Achelis: Danske Studenter i Jena. — J. F. Naumann: Pastor Georg Møller (Der Märtyrer von Oland). — Bilag: Aage Dahl: Haderslev Herreds Præstehistorie Ark I - VII. — Som Gave medfølger: Julekvæld, redigeret af Aage Dahl. (Særtryk af Julenummeret af Egen Sogns Kirkeblad).

MISSIONSTRYKKERIET KØBENHAVN V