Danskernes Historie Online
Danske Slægtsforskeres Bibliotek

Dette værk er downloadet fra Danskernes Historie Online

Danskernes Historie Online er Danmarks største digitaliseringsprojekt af litteratur inden for emner som personalhistorie, lokalhistorie og slægtsforskning. Biblioteket hører under den almennyttige forening Danske Slægtsforskere. Vi bevarer vores fælles kulturarv, digitaliserer den og stiller den til rådighed for alle interesserede.

Støt vores arbejde – Bliv sponsor

Som sponsor i biblioteket opnår du en række fordele. Læs mere om fordele og sponsorat her: https://slaegtsbibliotek.dk/sponsorat

Ophavsret

Biblioteket indeholder værker både med og uden ophavsret. For værker, som er omfattet af ophavsret, må PDF-filen kun benyttes til personligt brug.

Links

Slægtsforskernes Bibliotek: https://slaegtsbibliotek.dk
Danske Slægtsforskere: https://slaegt.dk

MELCHIORIANA

UDGIVET I ANLEDNING AF

MELCHIORIANERFORENINGENS 25 AARS JUBILÆUM

VED

MAX GROHSHENNIG
SEKRETÆR VED DANSK GENEALOGISK INSTITUT





DANSK GENEALOGISK INSTITUT
KØBENHAVN
1910

MELCHIORIANA

UDGIVET I ANLEDNING AF

MELCHIORIANERFORENINGENS 25 AARS JUBILÆUM

VED

MAX GROHSHENNIG
SEKRETÆR VED DANSK GENEALOGISK INSTITUT

DANSK GENEALOGISK INSTITUT
KØBENHAVN
1910

Paa et Bestyrelsesmøde i Melchiorianerforeningen i Slutningen af forrige Aar blev det overdraget undertegnede at udgive et Mindeskrift om Melchiors Skole i Anledning af Foreningens 25-Aars Jubilæum.

Det viste sig imidlertid, at der kun var 2 Examensprotokoller og 2 Indmeldelsesprotokoller tilbage af Skolens Arkiv. At skrive Skolens Historie paa dette Grundlag var umuligt og jeg valgte derfor den Plan, først at nævne Begivenhederne i Skolens Historie og derefter lade Elever fra forskellige Tider fortælle om Skolens Lærere og Skolelivet.

D'Herrer fh. Postmester Charles Friis, Professor N. Steenberg, Distriktslæge C. P. Jensen, Direktør, Cand. phil. Lauritz Swendsen, Journalist Georg Nygaard, Købmand Chr. Granballe og Seminarieelev Thomas Hansen var saa elskværdige at efterkomme min Anmodning, hvorfor jeg herved beder D'Herrer modtage min bedste Tak.

Hvad de biografiske Notitser om de 785 Præliminarister angaar, da er der i flere Tilfælde anstillet ret vidtgaaende Undersøgelser, ligesom ogsaa Bearbejdelsen af det af Præliminaristerne, forøvrigt ret sparsomt indsendte Materiale har krævet megen Tid. Alene Udarbejdelsen af de biografiske Notitser har medført Udsendelse af ca. 1200 Breve. At Resultatet

af Udarbejdelsen af dette Afsnit, tiltrods for den stærkt begrænsede Tid (ca. 3 Maaneder), der var givet dertil, er blevet saa godt, skyldes i høj Grad Herr Direktør Th. Hauch-Fausbøll, der har ydet mig en betydelig og værdifuld Hjælp ved Undersøgelserne og for hvilken jeg herved bringer en hjertelig Tak.

Dansk Genealogisk Institut, i Marts 1910.

Max Grohshennig.

MELCHIORS SKOLE 1839—1908.

Begivenheder i Skolens Historie.

Skolens Stifter Henrik Emil Melchior blev født 5. August 1806 i København, hvor Faderen Claus Peter Melchior var Distriktslæge. Moderen hed Sophie Amalie Bernhardt. 1827 blev H. E. Melchior Student fra Herlufsholm lærde Skole, hvor hans Farbroder, den fremragende Pædagog og zoologiske Forfatter, Professor, Dr. phil. Hans Bøchmann Melchior var Overlærer og i en Aarrække den egentlige Styrer. Som Studium valgte Melchior Theologi, men da han var uformuende, Faderen var allerede død 1810, maatte han tillige give Undervisning for at leve. Det har sikkert været i denne Virksomhed, dels som Huslærer og dels som Lærer ved københavnske Skoler, at Melchior fik Øje for i hvor høj Grad, der trængtes til en Skole, hvor Borgerstandens Børn for en Betaling, der var tilstrækkelig til at lønne Bestyrer og Lærere, fik en mere alsidig Uddannelse end i Almueskolerne.



H. E. Melchior.

I Oktober 1838 indsendte Melchior derfor følgende Ansøgning til den kgl. Direktion for Almue- og Borger-Skolevæsenet i København:

Undertegnede, der fra Aaret 1827, da jeg blev Student, har ernæret mig ved at give Informationer, ansøger underdanig den høie Skoledirection om Tilladelse til at maatte anlægge en Drengeskole i Holmens Sogn.

At jeg ved saaledes i en Række af Aar at have informeret, har erholdt den Duelighed og Erfaring, der er nødvendig for Forstanderen af en Skole, haaber jeg at kunne godtgjøre ved vedlagte Attester.

Kjøbenhavn, d. 29. October 1838.

Underdanig
H. E. Melchior.

De Ansøgningen bilagte Anbefalinger (i Kopi) lød saaledes:

Herr Candidatus philosophiæ og Studiosus theologiæ H. E. Melchior, der i en Del Aar har underviist flere af mine Børn, værende i en Alder fra 9 til 15 Aar i Græsk, Latin, Dansk, Mathematik, Historie, Geographie og Religion, kan jeg med en god Samvittighed give det Vidnesbyrd: at han er en fortrinlig god Lærer; da jeg, i den Tid jeg har kjendt ham, har overbeviist mig om, at han besidder overordentlig gode Kundskaber, og at han har en overordentlig god Underviisningsmaade, hvorom jeg ogsaa har overtydet mig ved de gode Fremskridt mine Børn have gjort under ham.

Kjøbenhavn, d. $^{28}/_{3}$ 38.

C. Ahlefeldt-Laurvig.
Hofchef hos Hds. K. Hd. Prindsesse
Wilhelmine Marie.

Da min Søn nu har forladt Byen for at fortsætte sine Studeringer i Herlufsholms lærde Skole, tillader jeg mig, gode Herr Melchior, at bevidne Dem min erkjendligste Taksigelse for den Flid og Omhyggelighed, som De har anvendt ved hans Underviisning, og det er allene Deres gode Methode og fortrinlige Dygtighed som Lærer, at jeg

kan takke for de gode Fremskridt, han har gjort og som saa glædeligt har udviist sig ved hans Indtrædelses-Examen i Herlufsholm.

Kjøbenhavn, d. 1ste Oktober 1836.

Deres meget hengivne
F. Bille Brahe.

Herr Stud. theologiæ H. E. Melchior har i en Tid af 10 Aar underviist i Undertegnedes Institut, og i hele den Tid udviist særdeles megen Flid, Duelighed og Nøiagtighed, saa at jeg stedse har været særdeles tilfreds med hans Underviisning.

Endskjønt jeg af Hjertet ønsker ham en bedre Ansættelse, maa jeg dog beklage, at jeg i ham taber ved hans Bortgang, en udmærket Lærer, og mine Elever en sjelden Veileder.

Christianshavn, d. 29. Marts 1838.

J. Møller.

Hr. Studiosus theol. H. E. Melchior har i Aarene 1833 til 1836 inclusive meddelt flere af mine Børn, hvoriblandt min ældste Søn under dennes Forberedelse til Examen artium, Underviisning, og derved givet mig Leilighed til at erfare, at han besidder særdeles gode Gaver til at undervise Børn. Det var efter nu afgangne Pastor Deichmans Anbefaling jeg gjorde hans Bekjendtskab og antog ham som Lærer for mine Børn, dem han flere Timer daglig veiledede, og jeg bragte derved i Erfaring, at det særdeles fordeelagtige Vidnesbyrd, afg. Deichman havde meddeelt ham, om at være en øvet og d u e l i g Lære var fuldkommen vel fortjent, og er det mig en kjær Pligt, efter given Anledning at bevidne: at han, med Hensyn til den Samvittighedsfuldhed og Nøiagtighed hvormed han ledede Underviisningen, fuldkommen opfyldte mine Forventninger og Ønsker, samt ved den Blidhed, Sindighed og Alvor, hvormed han behandlede sine Lærlinge, vandt deres Kjerlighed og Agtelse, og saaledes med Held førte dem det foresatte Maal nærmere. Ved min Søns Indsættelse i Herlufsholms lærde Skole ophørte den Under-

viisning, Herr Melchior indtil den Tid havde givet i mit Huus, fornemmelig for bemeldte min Søn, men jeg skal stedse bevare i kjerlig Erindring den Flid og Omhu, han anvendte paa hans Veiledning, og særdeles kjært skal det derfor være mig om det i nærværende Linier indeholdte, med Sandheden fuldkommen stemmende Vidnesbyrd maatte kunne bidrage til at forskaffe ham, og ved ham hans Moder, som han efter hvad der er mig bekjendt, skjenker en Del af Frugten af hans Arbeide, en mod Næringssorger mere betrygget Existents end den, der hidtil, uagtet hans særdeles Flid og Afholdenhed, er bleven ham tildeel.

Kbhvn, d. 28. October 1838.

Rottbøll,
Assessor i Høiesteret.

Ovenstaaende Ansøgning indsendtes derefter af Skolekommissionen for Holmens Menighed den 3. November s. A. til Direktionen for Almue- og Borgerskolevæsenet med følgende Skrivelse:

»Kommissjonen giver sig herved den Frihed at tilsende den kongelige Direction en Ansøgning for Cand. Philos: H: E: Melchior om Tilladelse til at oprette en Drengeskole i Holmens Sogn med 4 i Kopi afskrevne Attester. Da der for Tiden kun ere faa Drengeskoler i Holmens Sogn, og da Hr. Melchior med Varme er anbefalet af flere anseete Mænd, hvis Børn han har underviist, ligesom han ogsaa er flere af Kommissjonens Medlemmer fordeelagtigen bekjendt som Lærer og som Menneske, har Kommissjonen al Grund til paa det bedste at anbefale denne hans Ansøgning til den kongelige Direction«.

4. December s. A. fik Melchior den ansøgte Tilladelse og udstedte derpaa følgende

IMDBYDELSE
til
Forældre og Værger, som agte at indsætte deres Drengebørn i en Borgerskole.

Da den kongelige Direction for Almue- og Borgerskolevæsnet i Kjøbenhavn har meddeelt mig Bevilling til at

oprette en Drengeskole her i Staden, anseer jeg det for min Pligt korteligen at gjøre de Forældre og Værger, der ville betroe mig deres Børn og Myndlinger til Underviisning bekjendt med den Plan, hvorefter jeg vil indrette min Skole.

Da det er bekjendt, at mange Forældre, der have bestemt Deres Sønner til Haandværksstanden, Detailhandelen eller Søfaget, gjerne ville skaffe disse en bedre Underviisning og Dannelse, end Almueskolerne tilbyde, men dog af en eller anden Grund ikke ville indsætte dem i de større Instituter og Realskoler her i Byen: saa skal min Skole fornemmeligen være indrettet for saadanne Børns Tarv, og Underviisningsgjenstandene vil derfor blive, foruden Religionsunderviisningen især: Modersmaalet, Skrivning og Regning. I disse fire Fag vil jeg bestræbe mig for at skaffe Børnene særdeles Færdighed. Fremdeles skal undervises i Tegning, Geographie og Historie, fornemmeligen Fædrelandets; af fremmed Sprog i Særdeleshed i Tydsk og Engelsk; for de ældre Børn i Mathematik, og endeligen skal i et Par Timer ugentlig foredrages saadanne Gjenstande af Naturvidenskaberne, som have Interesse og Anvendelse i det daglige og praktiske Liv.

En streng Orden og god Skoletugt vil samvittighedsfuldt blive overholdt, men derfor skal jeg ikke mindre ved et venligt og kjærligt Forhold til Børnene bestræbe mig for, at de, idet de erhverve den ønskede Dannelse og de gavnlige Kundskaber og Færdigheder ved at være i Skolen, tillige komme der med Lyst.

Underviisningen gives baade Formiddag og Eftermiddag, 5 til 6 Timer daglig. Betalingen for Skolegangen vil for Børn i den nederste Afdeling blive 2 Rbdlr., for dem i den øverste 3 Rbdlr. maanedlig, og i en Forberedelses-Afdeling for de Børn, der endnu ikke kunne deeltage i Underviisningen i den nederste Afdeling, bliver Betalingen noget ringere. Foruden den nysnævnte Skoleløn betaler hver Elev 12 ß maanedlig for Underviisning i Gymnastik, og under Navn af Lys- og Brænde-Penge aarlig 2 Rbdlr., der indkræves i Begyndelsen af Juli for den følgende

Vinter. Betalingen erlægges maanedlig forud, og for Brødre bliver den forholdsmæssig ringere.

Med Lyst til at undervise Børn forener jeg flere Aars Øvelse deri, og har fordeelagtige Vidnesbyrd at fremvise fra de ærede Forældre, hvis Sønner jeg har givet Underviisning. Jeg nærer saaledes det Haab, at den Skole, hvortil jeg her indbyder, og hvorved jeg skal søge at have duelige og nidkjære Medlærere, skal blive blandt de gode i sit Slags, saa at dens Elever gjøre den muligst bedste Fremgang, og at de Forældre og Værger, der i Haab herom betroe deres Børn og Myndlinger til min Underviisning, skulle see deres Haab opfyldt.

Løfte om at modtage Anmeldelse til Optagelse i Skolen har jeg faaet af Herr Hofprædikant Dr. theol. Münter, Ridder af Dannebroge, Herr Pastor Riis og Herr Catechet Hall ved Holmens Kirke, Herr Stadshauptmand Conrad, Ridder af Dannebroge og Dannebrogsmand, Herr Høiesteretsassessor Rottbøll, Herr Professor Sibbern, Dr. Philos., Ridder af Dannebroge og Herr Cancellieraad Grønberg, og tager mig saaledes den Frihed, at bede de ærede Forældre eller Værger, der ville indsætte Børn i min Skole, enten at henvende dem til een af ovennævnte Herrer eller til mig selv. Fredagen den 4de Januar 1839 haaber jeg at begynde Underviisningen.

H. E. Melchior.
Cand. philosph.
Hummergade Nr. 231, 3die Sal.

4. Januar 1839 aabnedes Skolen i Hummergade Nr. 231 (nu Nr. 12), med det imponerende Antal af 2 Elever, der undervistes af Melchior alene. Der var dengang neppe nogen, der anede, at denne Skole i Løbet af faa Aar skulde blive en af Byens største og mest ansete Skoler, men den havde gode Betingelser for at blive det, thi ikke alene var Skolen i de første Aar næsten ganske ene i sin Art, men Melchior var en mangeaarig øvet Lærer, en grundhæderlig og venlig Personlighed, en alvorlig Karakter, med en stor Ordenssans, og Forstaaelse af, at en Skole uden Tugt og Alvor, uden Myndighed og Lydighed var en Uting.



J. Th. Neumann.

Elevantallet steg snart og det blev nødvendigt at ansætte Lærere; den første af disse var Handelsbogholder Jacob Theodor Neumann, Faderen til de kendte Skuespillere Sophus og Victor Neumann. Først 3 Aar efter Skolens Oprettelse var Elevantallet 100, der fordobledes i Løbet af de næste 3 Aar; men saa kom Aarene 1845—47, hvor Indmeldelserne tog Fart, Skolens Indmeldelsesprotokol udviste nu 500.

Selvfølgelig gav denne Fremgang Anledning til endel Flytninger. 1841 var Skolen flyttet til Boldhusgade Nr. 225 (nu Nr. 1), Hjørnet af Admiralgade og derfra 1845 til Stadshauptmand Conrads Gaard paa Store Købmagergade Nr. 66 (nu Nr. 11) ligefor Silkegade.

Med Elevantallets Stigning tiltog Klassernes Antal og der maatte ansættes flere Lærere. Af disse Ansættelser fik særlig Valget af Cand. theol. L. L. Hommel stor Betydning for Skolen.

Lauritz Leberecht Hommel, der var født 14. Nov. 1818 i Nyborg, var 1838 bleven Student fra Nyborg og theologisk Kandidat 1844. 1. Febr. 1845 blev han ansat som Lærer ved Skolen i Mathematik og Regning. »Det var ikke særlig som Lærer, som Kundskabsmeddeler, han udmærkede sig, og det især fordi han manglede Evnen til at tage sig af de mindre dygtige og mindre flittige Elever; kunde de ikke klare sig, var han straks parat til at give dem Karakteren Nul. Hans Betydning for Skolen laa derimod paa et andet Punkt. Han var Diciplinens ubetingede Hævder og det ikke blot saaledes, at han forstod ubetinget at op-



L. L. Hommel.

retholde Lydigheden og Ordenen i sine egne Timer og, som Inspektør i Skolen i det Hele taget, men ogsaa derved, at han hjalp mange yngre Kolleger til Disciplinens Opretholdelse og indøvede dem i denne ikke lette Kunst«*).

Den stadige Stigning i Elevantallet nødvendiggjorde endnu en Flytning, der fandt Sted 1852.

I Vinteren 1851—52 havde Melchior købt Ejendommen Nørregade 33, hvortil hørte en Skolebygning, der var bleven

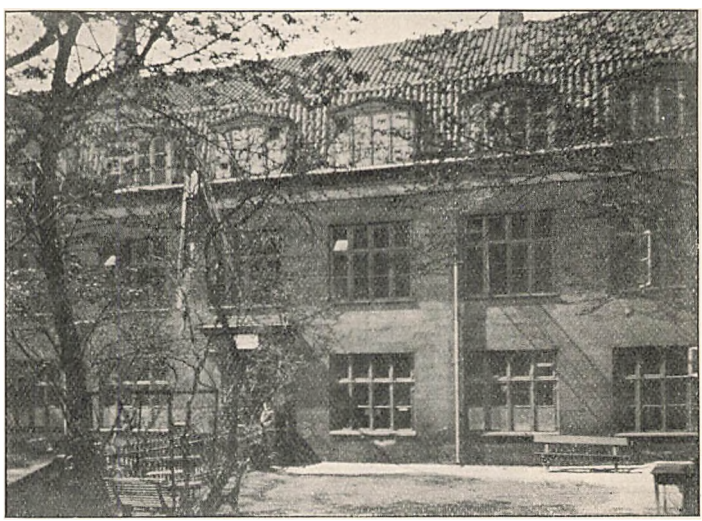

Skolebygningen paa Nørregade 1852—1896

benyttet af Kommunens vestre Betalingsskole og det von Westen'ske Institut. Denne Bygning blev i den paafølgende Sommer tildels ombygget, repareret og istandgjort og i Efteraaret 1852 fandt Indflytning Sted i den Bygning, hvortil de fleste Melchiorianere føler sig knyttet og hvorfra de fleste er udgaaet for at danne sig en Livsstilling. 1000 Elever havde da frekventeret Skolen og den var paa det Tidspunkt en af Hovedstadens største private Drengeskoler.

Samtidig med Indflytningen paa Nørregade forfremmedes Hommel til Inspektør.

*) Berlingske Tid. for 18. Jan. 1908.

Det hjalp paa Anseelsen, at Skolen i 1852 fik sin egen Bygning. Fremgangen blev endnu større end i de foregaaende Aar. 1861 havde 2000, 1869 3000, 1878 4000, 1886 5000 og ved Skolens Ombygning i 1896 omtrent 6000 Elever været indskrevne i Skolens Protokoller.

1860 blev Hommel Medbestyrer. Samme Aar fik Skolen Tilladelse til at afholde »Realafgangsexamen af lavere Grad« og fra det Tidspunkt antog den Navnet »Melchiors Borger- og Realskole«. Denne Examen blev afholdt første Gang i Foraaret 1860 og blev derefter afholdt hvert Aar indtil den ophævedes i 1883. Ialt har 303 af Skolens Elever taget denne Examen.



Jørgen Melchior.

I Efteraaret 1883 havde Skolen indgivet Ansøgning om Tilladelse til at afholde den nylig oprettede »Almindelig Forberedelsesexamen«, men førend Bemyndigelsen dertil blev givet, skulde Skolen undersøges. Denne Undersøgelse fandt Sted 6. December 1883 og blev foretaget af Formanden for Undervisningsinspektionen for de lærde Skoler, Professor, Dr. phil. Adolph Steen. Skolen fik nu Tilladelse til at afholde den nævnte Examen, der fra 1884 til 1908 ialt er bestaaet af 482 Elever.

H. E. Melchior, der 28. Juli 1869 var bleven udnævnt til Kancelliraad, døde 6. December 1883 Kl. 7 om Morgenen, samme Dag som ovennævnte Undersøgelse fandt Sted. Skolens Ledelse fortsattes nu af L. L. Hommel i Forening med H. E. Melchiors ældste Søn Jørgen Melchior, der fra 1865 havde været ansat som Lærer og fra 1876 som Inspektør ved Skolen.

4. Januar 1889 fejredes i Industriforeningens store Sal Skolens 50-Aars Jubilæum ved en større Højtidelighed, hvortil den i 1885 stiftede Melchiorianerforening var Medindbyder. Til denne Fest var udstedt over 1200 Indbydelser. Taler holdtes af Pastor D. C. Prior og Professor Hommel. Et Kor paa 100 Elever afsang en Kantale, komponeret af Skolens Sang-

lærer, Fritz Andersen til Text af Otto Høpfner. Solopartiet udførtes af Alb. Meyer og Recitationen af Skuespiller Benjamin Petersen.

Den smukke Kantate lød saaledes:

Tak, o Gud og Fader kjær
At os Børn saa svage
Altid kjærlig Du var nær
I de svundne Dage.

Tak, at Du vort Barnesind
Undrende lod skue
I Naturens Visdom ind
Og bag Himlens Bue.

Tak, at vi ved Morgengry
Lærte ydmygt bede:
Daler Sol bag Aftensky,
Gud, vor Vej Du frede.

Du, som styrer Stjærners Hær,
Klæder Markens Lilje,
O, velsign vor ringe Færd,
Styrk vor svage Vilje.

Lær os holde dine Bud,
Trygt paa Dig at stole.
Hold som før din Haand, o Gud,
Over denne Skole.

KOR FOR BLANDEDE STEMMER.

Hil dig, gamle Skole, der du staar,
Frodigt Skud fra Kundskabstræets Stamme.
Mimersbrønden i halvt hundred' Aar
Var for Ygdrasil og dig den samme.
Dybt i Danmarks Have slog du Rod,
Over Folket vidt din Krone skygged';
Blomsterne bar Frugt: se, ved din Fod
Slægt paa Slægt i Læ af dig har bygget.

KOR FOR MANDSSTEMMER.

Tiderne var trange for Folkets brede Lag:
Sparsom var den jævne Borgers Viden,
Varmt hans Hjærte banked', og Evnen var ej svag,
Daarlig rustet stod han dog i Striden.

Ærlig var hans Vilje, og hærdet Armens Staal:
Tidens Snørlivstvang for Brystet dæmmed',
Nærsynt maa han kæmpe for uforstaaet Maal,
Smaasynshang den frie Udsigt hæmmed.

Kløften, længst befæstet fra Lærd til Læg, var stor:
Aandens Mark for Haandens Folk laa øde,
Smulerne, han sanked' fra Videnskabens Bord,
Var ham kun en ynksom Sulteføde.

SOLO.

Som Pilgrim higer gennem fremmed Lande.
Som Hjorten skriger efter Flodens Vande,
Saa tørster Slægten efter nyttig Viden,
Og Slægtens Børn er — Børn af Tiden.

RECITATION.

Fra Herlufs Gaard en ung Student
Til Hovedstaden drog med Haab og Længsel,
Hans lyse Blikke var mod Fremtid vendt
Han frygted' ej dens Modgang eller Trængsel.
Han husked, der engang var blevet sagt:
Enhver Soldat, som ikke er en Kryster,
Men kæmper for sit Land af al sin Magt,
Han bærer Marechalstaven gemt i sin Tornyster.

Var Midlerne end ringe, han tog dog dristig fat,
Det Guld, han ejed, lod sig ikke stjæle,
Af Kundskab fik han samlet sig en Skat.
Den blev paa Rente sat — i Barnesjæle.

Han aabnede sin Skole, — det kunde sagtens ske,
Thi Læreren var én, og Disciplene kun tre.

Men uopdyrket, Jordbunden krævet Id og Tid,
Og aarle, silde maatte den beredes,
Dog Urtegaardsmanden forvandled' den ved Flid
Til frugtbar Muld, hvor nu hans Plantning fredes.

Stenene han rydded', med Ukrudt fik han Bugt,
Helst fór han frem med Læmpe, vel stundom og med Tugt,
Han skærmed og plejed hver spirende Evne
Og ledte den frem til Vækst paa det Jævne.
Hans Tanke var af Virkedrift besjælet.
Hans klare Aand med Hjærtet var formælet.

Og Gærningen vokste, som Tiderne randt,
Ej ene han mægted' dens Tarv,
Da var det, sin trofaste Hjælper han fandt,
Som tog den med Sønnen i Arv.

I Borgerskolers Rækker som den første
Den hævdede sin Plads og blev den største,
Et Kuld af djærve Sønner den fostred for sit Land,
En Flok af brave Mænd, som har hædret deres Stand.
I Fredens Saga vil iblandt Bedrifter
Staa den, han øved, Melchiors Skoles Stifter.

KOR FOR BØRNESTEMMER.

Som en fro og frejdig Trækfuglskare
Drog i Livets Vaar vi til din Vang,
Gode Minder vi om dig bevare,
Naar din Høst os kalder bort engang.

O hvor mange stolte Fremtidsdrømme,
Længselssuk og kække, lyse Haab,
Vuggede paa foraarsmilde Strømme,
Gav du deres første, friske Daab.

Gamle Skole, dine egne Drenge
Hilse dig med Fryd paa Højtidsdag.
Tag vor Tak, at vi hos dig saa længe
Nød af Kundskabsvæld i fulde Drag.

Ved vor Flid dog bedst vi gratulerer,
Stræbe hver at blive god og klog,
At engang med gode Karakterer
Vi maa staa i Livets store Bog.

KOR FOR BLANDEDE STEMMER.

Hil dig, gamle Skole, der du staar!
Alle dine Sønner Tak dig bringe,
Gode Ønsker for din Fremtids Kaar
Svinge sig i Bøn paa Toners Vinge:
Skærme dig den Gud, som skabte Alt,
Alt, hvad Stort og Herligt vi beundred,
Give han, at i din Lod det faldt
End at blomstre mangt et halvt Aarhundred.

Festen i Industriforeningen, der fandt Sted om Formiddagen, fortsattes om Aftenen med en større festlig Sammenkomst af Skolens tidligere Elever i Wittmack og Riise's Lokaler.

Skolebestyrer L. L. Hommel, der 24. Januar 1885 var bleven udnævnt til Professor, trak sig tilbage fra Skolens Ledelse 1. April 1894. 15. November 1888 var han bleven udnævnt til R. af Dbg. og døde 17. Jan. 1908, 90 Aar gammel. »Personlig var han en kærlig Mand og viste det paa mange Maader, navnlig overfor Børn. Men dette hans sande Væsen kom aldrig til Syne paa Skolen; fra det Øjeblik, han mødte her, var han den personificerede, haarde Disciplin, den han ansaa nødvendig og gavnlig for Skolens hele Liv. Han var

tillige en i høj Grad retfærdig Mand og lagde denne for en Skolemand uvurderlige Egenskab for Dagen baade som Lærer og som Inspektør og Bestyrer, og overfor de mange, med hvem han ellers kom i Berøring. Og han var en hjælpsom Mand; henvendte hans gamle Elever sig til ham, hvad tit skete, var han altid rede med baade Raad og Daad. Stokkonservativ var han og viste det ofte, naar Talen var om Ændringer i Skolens Organisation«.*)

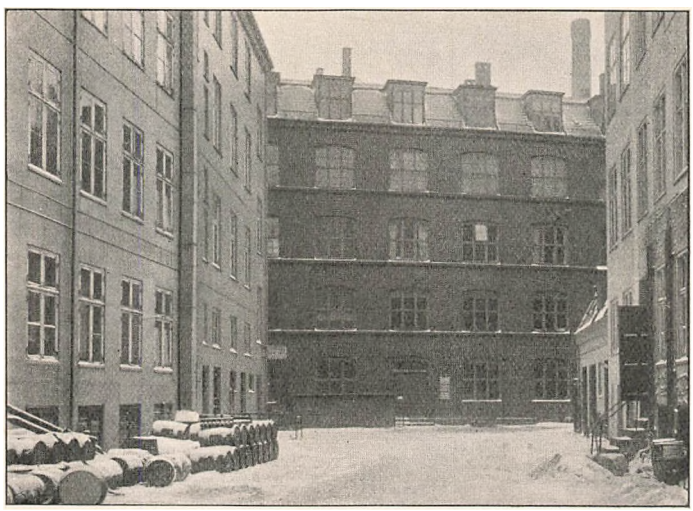

Den ny Skolebygning.

1869—93 var Hommel Medlem af Københavns Borgerrepræsentation, hvor han navnlig tog Ordet under Skolesagens Behandling. Som Borgerrepræsentant var han Formand i Legatudvalget, hvor hans Retfærdighedsfølelse altid gjorde sig gældende; det samme var Tilfældet i hans Egenskab af mangeaarig Formand for Understøttelsesselskabet for Skolelærerstanden i København.

Efter at Professor Hommel havde trukket sig tilbage fra Skolens Ledelse, fortsattes denne af Jørgen Melchior

*) Berlingske Tid. for 18. Jan. 1908.

som Enebestyrer. En af hans første Opgaver var at skaffe en ny og bedre Skolebygning, thi den Skolebygning, der i 1852 var en af de bedste i Byen, var nu bleven forældet. I Sommeren 1896 opførtes en ny Skolebygning, der toges i Brug i Oktober samme Aar. Under Bygningens Opførelse var Skolen dels i Vendersgade Nr. 28, Hjørnet af Søtorvet og dels paa Vandkunsten Nr. 8. 9. Oktober 1896 indviedes Skolens nye Bygning ved en lille Festlighed i Skolens Gymnastiksal. Indvielsestalen holdtes af Pastor D. C. Prior. Ved samme Lejlighed afsløredes to Basreliefs af Skolens Stifter, Kancelliraad



L. L. Hommel.



H. E. Melchior.

H. E. Melchior og Professor L. L. Hommel. Disse Basreliefs, der efter Skolens Ophør blev skænkede til Skolemuseet, var anbragte i Skolens Vestibule; de var bekostede af en Kreds af Skolens forhenværende Elever og Lærere og blev afslørede og overgivne Skolen ved Professor N. Steenberg.

Ved Bygningens Indvielse og Afsløringen af de to Basreliefs blev følgende af Komponist Sophus Andersen skrevne Sang sunget af Skolens Elever:

Før Talen.

Jeg ved et Hus med stille Sale,
hvor Jordens Larm ej trænger ind;
ej Verdens kummerfulde Tale
forstyrrer der det frie Sind;
der rinder Livet klart i Ro;
der er saa trygt og godt at bo.

Ej Guld og Sølv er der at sanke;
der trælles ej for Jordens Frugt;

der løses Sjælens bundne Tanke
og prøver sine Vingers Flugt
og svæver som den unge Bi
paa Foraarsengen let og fri.

Og den som dvælet har derinde,
han glemmer aldrig denne Tid;
han hviler ud i dette Minde
og styrkes under Livets Strid;
af hans Erindrings hele Krans
har intet Blad saa ren en Glans.

Du selv, o, Gud, har Huset bygget,
som freder om vor Barndomsstund:
af dine Palmer overskygget
det hviler paa din faste Grund!
hold over det din milde Haand
og fyld det med din Sandheds Aand!

Efter Talen.

Kundskabs Fader, Visdoms Væld!
til vor Gerning giv os Held!
hvad her plantes, lad det lykkes;
hvad her grundes, lad det bygges
paa den rette Hjørnesten!

Lad en Slægt opfostres her,
sund og flink til Livets Færd,
som kan vogte, som kan hædre
Arven fra de høje Fædre,
Danmarks Sprog og Danmarks Navn!

VED AFSLØRINGEN.

Hammerslaget fælder
Skolens Mur i Grus,
Travle Hænder tjælder
Skolens nye Hus.
Nye Kræfter gemmes
I dens nye Bo, —
Aldrig skal dog glemmes —
Skolens første to.

H. E. MELCHIOR.

Du, hvis Liv var bløde
Barnesjæles Røgt,

Plejed Havens Grøde
Med en Gartners Kløgt.
Kærlighedens Kilde
Dugged Blomst og Straa,
Solskin var dit milde
Øje for de smaa.

L. L. HOMMEL.

Du, som styred' Skuden,
Agted Spejl og Stavn,
Næppe dig foruden
Var den naaet i Havn.
Naar Du mod det fjærne
Stød ved Roret stod,
Retfærd var den Stjerne,
Som Du styred' mod.

EFTER AFSLØRINGEN.

Hammerslaget fælder
Skolens Mur i Grus,
Travle Hænder tjælder
Skolens nye Hus.
Viltre smaa Krabater
Aves der til Mænd,
Held, at dens Penater
Vaage over dem.

4. Januar 1899 var der forløbet 60 Aar siden Skolens Stiftelse. I den Anledning foranstaltede Melchiorianerforeningen og Melchiorianersangforeningen den 7. Januar s. A. i Odd Fellow Palæet en Fest, hvor Underholdningen besørgedes af forhenværende Elever fra Skolen. Efter en Festtale af daværende Postmester i Horsens, Charles Friis, dannede en Prolog ved Skuespiller Elith Reumert Overgangen til Aftenunderholdningen, hvorved bistod Skuespiller Jerndorff, Pianist Holger Dahl og Skuespiller Sophus Neumann, samt Melchiorianersangforeningen, der sammen med Skolens Elever, under Fabrikinspektør, Organist J. B. Peckhams Ledelse, sang den til Jubilæumsfesten i 1889 skrevne Kantate.

Faa Aar efter Hommels Afgang fra Skolen begyndte Elevantallet at gaa tilbage. De nu bedre ledede Kommuneskoler og en Forhøjelse af Skolepengene, der var nødvendig som Følge af de forøgede Administrationsomkostninger efter

Skolens Ombygning, var vel nok de væsentligste Aarsager hertil. Ved det ny Aarhundredes Begyndelse talte Skolen 362 Elever, men i de følgende Aar gik det stærkt nedad. Klassernes Antal formindskedes og selv om Udgifterne til Lærerkræfterne derved blev mindre, saa var Udgiften til Lokalerne den samme. Denne Udgift maatte bringes ned, hvis Skolens Ledelse ikke skulde bringe dens Bestyrer Tab og den flyttedes derfor i Oktober 1902 til Larslejstræde Nr. 5 i St. Petri Skoles Bygning, men selv om Udgifterne herved blev bragte betydeligt ned, var det dog ikke muligt i ret mange Aar at opretholde Skolen.



Fritz Andersen.

28. Marts 1908 lød Skolens Klokke for sidste Gang til Nedringning; det var et alvorligt Øjeblik for den aldrende Bestyrer og de Lærere og Lærerinder, som var til Stede.

Saa lukkede da den Skole, som i mange Aar havde staaet som en Mønsterskole, hvor ikke blot mange Borgeres, men mange Embedsmænds Børn fik deres første Uddannelse.



S. M. Gjellerup.

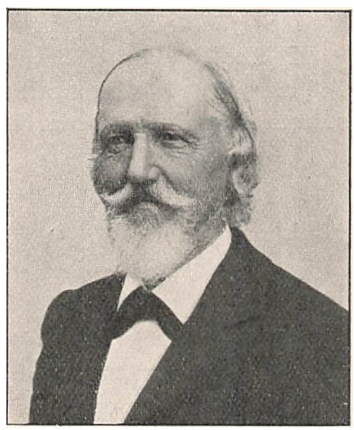

C. L. Petersen

Af de adskillige Tusinde Drenge, der i den lange Aarrække er udgaaet fra Melchiors Skole, vendte senere flere tilbage som Lærere; blandt disse kan nævnes: Professor J. V. V. Listov, Generallæge J. Møller, Rigsarkivar Bricka, Pastor D. C. Prior, Professor N. Steenberg, Overretsprokurator N. C. Nissen, Generaldirektør G. C. C. Ambt, Cand. math. Otto Møller, Krigsassessor Paul Petersen, Dr. Arup, Vice-Skoleinspektør H. N. Arnkiel, Komponist Sophus Andersen, Cand. theol. Hans Egede og H. E. Melchiors yngste Søn, Cand. phil. B. Melchior, Skolens mangeaarige Inspektør.



W. Wichmann.

Af Skolens øvrige Lærere, hvoraf de fleste omtales i de herefter følgende »Erindringer«, har tre været ansatte ved Skolen i ca. 50 Aar eller derover, nemlig Tegnelærer C. L. Petersen, der var Lærer fra 1843 til sin Død 1900, altsaa i 57 Aar, Sanglærer Fritz Andersen, der blev ansat 1857 og Bibliothekar S. M. Gjellerup, der trak sig tilbage 1907 efter en 49-aarig Lærervirksomhed ved Skolen. Skolens første Lærerinde, Frøken W. Wichmann blev ansat 1877 og forblev ved Skolen til 1908.

I Skolen har ialt været indskrevet 6393 Elever, hvoraf 785 har taget Afgangsexamen (Præliminærexamen), vistnok det største Antal ved nogen Skole i Danmark.

Skoleaanden.*)

Ligesaa let og naturligt det falder, at der skabes en Skoleaand, et fast Sammenhæng mellem Eleverne indbyrdes som mellem Lærere og Elever i saadanne Skoler, hvor Eleverne — foruden at nyde Undervisning — tillige boer paa Skolen, spiser paa Skolen, kort sagt hvor Skolen i Aaringer træder i Hjemmets Sted, ligesaa vanskeligt, ja umuligt skulde det synes at skabe nogen saadan Sammenholdets Aand i en Borger- og Realskole som Melchiors, der for Eleverne ene og alene staar som Undervisnings-Anstalten, den de allerfleste Elever ganske vist faar kær, efterhaanden som de bliver forstandige og faar Øjnene op for, hvor gavnlig og for dem selv nødvendig, den til Tider uvelkomne og hadede Disciplin er, naar de lærer at indse, at den strænge Tugt er et lige saa nødvendigt Led i Opdragelsen som Indpiskningen af de alleralmindeligste, grammatikalske Regler.

Disse Fakta er uomstødelige, men de tjener tillige som Bevis paa noget ganske karakteristisk ved Melchiors Skole, thi her er der virkelig en »Melchiorianer-Aand«, som findes hos alle de gamle Elever, og som har givet sig talrige Udslag, dem jeg i det følgende skal fortælle nogle faa af.

»Melchiorianer-Aanden«, som jeg kalder den, er vel at mærke ikke noget, som det er lykkedes at stable paa Benene, men det er en fælles Følelse, der findes hos et saa stort Tal af de gamle Elever og i saa stærk en Grad, at den ved adskillige Lejligheder har givet sig endog uventet kraftige Udslag.

*) Efter en Artikel af Johannes Hansen-Ott i „Melchioriana“, et Par Mindeblade i Anledning af Skolens 60-Aars Jubilæum 4. Jan. 1899.

Dog, lad mig gaa tilbage i Tiden og begynde med Begyndelsen, de gode gamle Skole Skovture.

Det kunde med vore Dages Sæd og Skik for Øje synes noget hasarderet at benævne Skovturene som et Udslag af nogen Skoleaand. Men Forholdene berettiger til denne Slutning. Thi den Gang Melchiors Skole — eller rettere Lærere og Elever fra Skolen — begyndte at arrangere Skovture, var dette en ganske ukendt Ting i København.

Det var daværende Lærer Laurent, som har Æren af at have undfanget Idéen til disse Ture og ført den ud i Livet.

Jernbane eksisterede jo den Gang ikke, og Transporten pr. Kapervogn ud til Skoven vilde blive for kostbar. Laurent fik da Eleverne til i deres Fritid at møde i Skolegaarden til Eksercits, der ikke, saaledes som det nu er Tilfældet, var et Led af Gymnastik-Undervisningen. Han lærte dem da alle de forskellige Marsch Øvelser, at formere Roder, Opmarscher o. s. v. o. s. v.

Om Søndagen, naar Vejret var godt, stillede saa hele Skolen til Skovtur. Alle Drengene formerede en Brigade som atter var delt i 4 Bataillonер, og hver Bataillon havde sin Farve, der gik igennem Officerernes Distinktioner og de Meniges Kokarder. En Fane manglede heller ikke (den eksisterer forresten endnu), og ældste Klasse dannede altid Fanevagten.

Laurents Idé var god, det saas bedst deraf, at den blev taget op og efterlignet af de andre Skoler, og da Laurent var død, toges hans Arbejde for Skole-Skovturene op af andre ved Skole ansatte Lærere.

Disse Skovture var maaske noget anstrengende, men det var jo en Forudseenhed for kommende Tiders Sports-Bevægelse, som Laurent her lagde for Dagen, den først vor Generation er i Stand til ret at værdsætte efter Fortjeneste.

Det var dog ikke alene de legemlige Idrætter, der plejedes paa disse Ture. Aand og Vid fik Lov til at spille, og Humøret var tit nok sprudlende baade hos Lærere og Drenge, dertil en frisk og frejdig Sindsstemning, der bl. a. har givet sig Udslag i en hel Række begejstrede og begejstrende Sange.

Havde en Sommer Vejret været altfor kontrært, saa den store Skovtur gik i Vadsken, naa saa trøstede man sig om Vinteren med en belivet Julefest.

Disse Julefester staar som værdige Pendanter til Laurents Skovture.

De afholdtes altid i Kasino, hele Etablissementet var da lejet for dette Øjemed, og man benyttede begge Salene.

Drengene samledes som Regel i Pergolaen, hvor de blev stillet op i to Kolonner og saa marscherede ind i Salen, taktfast til det store Orkesters Toner. Hele Troppen tog saa Opstilling paa Gulvet i den store Sal, hvor selvfølgelig alle Bænke og Stolerader var flyttet bort. Forældre og Søskende var imens placeret som Tilskuere i Sidelogerne.

Saa gik Tæppet op for Scenen, og som Regel spilledes en lille Komedie af Dilettanter, udelukkende Melchiorianere. Disse Komedier var hyppigt skrevne af en eller anden talentfuld Lærer og naturligvis i saa Fald stærkt lokaliserede og aktuelle.

Efter Forestillingen vankede der gerne Smørrebrød og afbrændt Rødvin, og saa hentedes de unge Damer ned fra Logerne til en lille Dans, der nu og da kunde afbrydes ved at Tæppet paany gik op, og der fra Scenen enten oplæstes noget, blev afsunget Sange og lign.

Ogsaa til Julefesten var der ufravigelig skrevet en eller flere Sange.

Alt dette skyldtes jo hovedsagelig selve Skolens Elever med Bistand af Lærerne, men jeg kunde ogsaa nævne mangfoldige Eksempler paa, hvorledes gamle Elever besjælet af »Melchiorianer-Aanden« slog sig sammen med det ene eller andet Formaal.

Jeg skal saaledes nævne de Dilettant Komedier, som opførtes i 1880—82 til Fordel for en trængende Lærer.

I 1880 havde man laant det gamle Hoftheater, i 1882 var Folketheatret fyldt til sidste Plads med gamle Melchiorianere og deres Damer.

Denne sidstnævnte Forestilling, der gav et rent Netto Udbytte af 940 Kroner, var sammensat af tre Smaastykker, nemlig:

En Nat i Roskilde,
Blodnatten i Sevilla og
Den allersidste Nat.

Det førstnævnte er det gammel-kendte Stykke, men baade Blodnatten i Sevilla og Den allersidste Nat var originale Stykker, som havde Bindesbøll til Forfatter.

Blodnatten i Sevilla var dog maaske kun en Omarbej-

delse og meget stærkt Lokalisering af et svensk Stykke, men det gjorde stor Lykke, maaske ogsaa navnlig fordi Hovedrollen spilledes af Fritz Andersen, vor gamle Sanglærer.

Den allersidste Nat var helt original, skrevet af Bindesbøll paa én Nat. Stykket er desværre aldrig bleven opført mere end denne eneste Gang, men det opnaaede en saa stor Succes, at Studenterforeningen gjorde store Anstrengelser for at faa Fingre i det, hvilket dog ikke lykkedes, da Bindesbøll ikke vilde af med det.

Blandt de smukkeste Eksempler paa gamle Melchiorianeres Indsamlinger skal jeg forøvrigt nævne »H. E. Melchiors Mindelegat«, som stiftedes paa en Indsamling i 1880, der straks indbragte ca. 2000 Kr., hvilken Kapital senere øgedes med andre 2000 Kr., — en Gave fra en af Skolens gamle Elever, afd. Etatsraad Ph. W. Heymann i Anledning af Skolens Jubilæum.

Endvidere Indsamlingen til de to smukke Medailloner af H. E. Melchior og L. L. Hommel, der blev anbragt i Skolens Forhal, ligeledes i Anledning af Jubilæet.

Det smukkeste og kraftigste Udslag har Melchiorianer-Aanden dog givet sig gennem Dannelsen af Melchiorianerforeningen.

Erindringer fra Skolen i 40'erne.

Det var lige straks efter Nytaar 1842, at jeg blev Elev i Melchiors Borgerskole. Skolen havde den Gang Lokale i Mezzanin-Etagen i Ejendommen paa Hjørnet af Boldhusgade og Admiralgade, hvor i Bel-Etagerne Studenterforeningen fandtes. Ejendommen er vistnok bevaret i omtrent uforandret Skikkelse til Nutiden. Ad en ret imponerende Trappeopgang kom man ind i et Hjørneværelse mod Gaarden, der benyttedes til Garderobe, og derfra til de forskellige Klasseværelser, af hvilke der paa den Tid fandtes 3, et stort Hjørneværelse til Gaden og to noget mindre, men dog rummelige Værelser ud imod Admiralgade. Da jeg var fyldt 9 Aar ved min Indtrædelse i Skolen og tidligere havde gaaet i Jomfru Sibberns den Gang meget ansete Forberedelsesskole, har det næppe været den alleryngste Klasse, jeg kom ind i. Efter hvad jeg senere har erfaret, var Skolen begyndt i Januar Maaned 1839 af H. E. Melchior i en Ejendom i Hummergade med et meget ringe Antal Elever, men paa det Tidspunkt, da jeg kom i Skolen, havde denne vistnok c. 60 Elever, fordelte i 3 Klasser.

Om mine første Skoleaar og de Kammerater, jeg da havde, er mine Erindringer meget utydelige, dog mindes jeg blandt Skolens ældre Elever paa denne Tid at have set den senere bekendte Lærer i Engelsk, Listov. Jeg kan huske Frikvartererne, der tilbragtes i den ret skumle, brolagte Gaard, men hvor Livet alligevel pulserede rask og fornøjeligt. Hvor længe Skolen forblev i Boldhusgade kan jeg heller ikke bestemt angive, men da jeg efter Haanden fik Plads i alle Skolens Lokaler og endda vistnok i et 4de, der blev aabnet ud mod Gaarden, har jeg vel nok tilbragt 3 à 4 Aar i Boldhusgade.

Af Lærerne fra denne min allerførste Tid husker jeg kun tydeligt Tegnelærer Petersen, der jo fulgte med Skolen, lige til jeg saa ham som en meget gammel Mand ved en Skolefest i Januar 1899. Dette ved jeg deraf, at jeg under hans Vejledning, med Udsigt fra Hjørnevinduet, gjorde et Forsøg paa at tegne Nicolaj Taarn i Perspektiv. Endvidere Nicolaj Bondesen, der var Lærer i Dansk. Hvor og hvorledes der i dette Lokale blev drevet Gymnastik, husker jeg slet ikke, men det maa dog have været Tilfældet, da vor Lærer, den paa Gymnastikundervisningens Omraade meget bekendte Holmsted — Lærer ved det militære gymnastiske Institut — en Vinter havde etableret Danseundervisning i Skolen, hvilket foregik i den store Hjørnestue. Vi var dog kun Drenge, der dansede sammen, men Undervisningen maa have været grundig, da jeg — senere i Livet en passioneret Danser — aldrig modtog anden Undervisning end denne. Om Sommeren havde vi Svømmeundervisning fra nogle Flaader paa Gammelholm, dér hvor nu Havnegade findes. Det er dog sandsynligt, at vor Regnelærer J. Th. Neumann og Skrivelæreren Seidelin ogsaa har været ved Skolen i denne Periode.

I Aaret 1845 eller 46 flyttede Skolen, der da var vokset ret betydeligt, til Store Købmagergade i Stadthauptmand Conrads Gaard lige for Silkegade, og det er herfra, jeg har mine tydeligste Skoleerindringer. Skolen fandtes i en Mellembygning med flere Etager i rummelige, efter Datidens Fordringer gode Lokaler. I Stue-Etagen var Melchiors Kontor og en stor Stue, hvor der dreves Gymnastikundervisning. Her fandtes Skraastang og Klatrestænger og Tove. Bag Skolen laa en stor grusbelagt Plads, hvor der endnu fandtes nogle Træer. Jeg tør antage, at den har været Levning af en gammel Have. Skolelokalerne var da i tvende Etager ovenover. Her foldede Skolelivet sig rigt og fyldigt ud, og med Glæde tænker jeg altid tilbage paa disse lykkelige Skoleaar.

Om Undervisningen er det jo fra et Elevstandpunkt vanskeligt at fælde en Dom. Men da den Undervisning, som vi modtog i Melchiors Skole, for de fleste af os dannede Slutstenen for vor Barndomsudvikling og har ført os frem i Livet, maa jeg gaa ud fra, at den var god og fyldig, overensstemmende med Skolens Maal, og saa udtømmende for de fleste Discipliners Vedkommende, at den uden videre Forberedelse

i Konfirmationsalderen kunde afsluttes med den almindelige Forberedelsesexamen ved Universitetet med godt Udfald. Den Gang fandtes ingen afsluttende Eksamen ved Skolerne i Kjøbenhavn.

Melchior, der havde hele Skolens Ledelse i sin Haand, underviste selv kun i Geografi, men han havde en Stab af dygtige Lærere til Raadighed, der igennem mange Aar fulgte Skolen. Jeg skal saaledes her nævne vor Regnelærer J. Th. Neumann; han var oprindelig uddannet som Handelsbogholder, men havde et udmærket Greb paa at indprente os alle Regnekunstens Regler, der den Gang — da man ikke i Praksis benyttede Decimalsystemet – var adskilligt mere indviklet end nu. Han havde et stift Ben, men det generede ham ikke meget; selv paa de Skovture, jeg nedenfor skal omtale, kunde han tumle rask med i Legen. Han er forøvrigt Stamfader til den bekendte Skuespillerslægt Neumann, og hans Sønner har vistnok for Størstedelen alle frekventeret Skolen. Skrivelæreren Seidelin var maaske nok en noget ensidig uddannet Lærer, men da Skrivning dreves med en Time daglig Undervisning gennem alle Klasser, lærte vi at holde paa en Pen. Skøndt Staalpenne allerede den Gang var ret almindelige, maatte vi kun benytte Fjerpenne, som han selv skar til os, og ikke alene i Skolen, men ogsaa til vore skriftlige Udarbejdelser i Hjemmet skulde vi benytte Fjerpen, og her kneb det jo med at faa skaaret Penne. Han var Elev af en bekendt Skrivekunstner Gustmeyer, og Skriveundervisningen dreves saaledes efter den saakaldte Gustmeyerske Metode.

I Dansk var den foran nævnte Nicolaj Bondesen Lærer. Han var Præstesøn fra Nordsjælland og theologisk Kandidat, en livlig og forstaaende Lærer. Vi benyttede som Læsebøger Hjorts Danske Børneven og senere Flors Læsebog, til Udenadslære Barfoeds Fædrelandshistoriske Digte — en udmærket Samling af Guldalderens Digte. Selv havde Bondesen forfattet en lille Formlære, der benyttedes som Grundlag til Undervisning i Grammatik. Bondesen blev senere Sognepræst i Præstø. I Tysk var i alt Fald i en Tid af min Skolegang H. Roth Lærer. Han var vistnok Slesviger af Fødsel og ligesom de fleste af Lærerne theologisk Kandidat. Vi lærte godt Tysk, men skrev dog næppe tyske Stile — jeg kan i alt Fald ikke mindes det. Som Grammatik benyttedes Grønbergs tyske

Stileøvelser, og de deri indeholdte Remser, som vi grundig lærte, har senere været mig til stor Nytte, da jeg blev nødsaget til at lægge mig efter baade at tale og skrive tysk. H. Roth blev efter Treaarskrigen Præst i Varnæs i Sundeved; i en Avisartikel om en Fest, der afholdtes paa Dybbøl Banke i 1851, har jeg fornylig set ham omtalt som en begejstret Taler for Grundlovens Udvidelse til Slesvig. I Engelsk havde vi i alt Fald mod Slutningen en theologisk Kandidat Guldbrandsen, ældre Broder til den bekendte Studentersanger og den ligeledes bekendte Kasserer i Livsforsikringsanstalten. Til Læsebog benyttedes i de sidste Aar Walter Scotts Ivanhoe, navnlig Kapitlerne om Tourneringen ved Astley, der gjorde et stærkt Indtryk paa os, saa at vi paa Legepladsen figurerede som den navnløse Ridder, Tempelherren, Reginald Front de Boeuf, og hvad de alle hed. Ogsaa Guldbrandsens Undervisning var grundig, om end Udtalen ikke altid var lige korrekt, men mine Kundskaber i dette Fag har dog hjulpet mig meget i min senere Gerning. Som Lærer i Religion igennem flere Aar en theologisk Kandidat Riis; da han forlod Skolen for at overtage Præstegerning, holdt han en gribende Tale til os, der gjorde et stærkt Indtryk paa vore barnlige Gemytter. Senere i Livet har jeg truffet ham som Præst i Egnen mellem Aarhus og Skanderborg. Dog erindrer jeg ogsaa, om end mindre tydeligt, som Lærere i Religion en kort Tid den senere bekendte Pastor Blædel og en Pastor Ebbesen.

Hvem der fra Begyndelsen var Lærer i Mathematik, husker jeg ikke; det var først da Skolen var flyttet til Købmagergade, at Leberecht Hommel blev vor Lærer. Den Betydning, han senere fik for Skolen, vil yngre Elever bedre mindes. For mig staar han kun som en overordenlig dygtig Mathematiklærer, der forstod at bibringe os Kundskab i og Kærlighed til Geometriens og Algebraens indviklede Grundsætninger. Jeg erindrer endnu, at da jeg kom fra Forberedelseseksamen og fortalte ham, at jeg havde faaet to Ug'er i Mathematik, sagde han kun de tørre Ord: »Det skulde du ogsaa ha'e«.

Endnu skal jeg kun nævne blandt vore Lærere J. P. Laurent. Det var en ung medicinsk Student med et lyst og livligt Hoved. Han blev snart alle Drengenes Afgud, fordi han baade forstod at afvinde dem Interesse for sine Fag — i min Tid dog kun Fysik — og at sætte Fart og Liv i deres

Lege og Beskæftigelser udenfor Skoletiden. Han var et lykkeligt begavet Menneske. Han indførte i Skolen en smuk Aand mellem Elever og Lærere. Allerede tidligere havde vi vidst i Skolen Fastelavnsmandag slaaet Katten af Tønden paa Legepladsen med tilhørende Gevinster for Bunden, første Tøndebaand o. s. v. samt Traktement med Chokolade og Boller. men med Laurent kom et nyt Element ind i Skolens Liv. Det var de aarlige Skoleskovture. Den Gang eksisterede der ingen Jernbaner, og Vognbefordring var dyrere, end Datidens Pengepunge tillod. Med et Banner, som Tegnelærer Petersen havde malet til os, i Spidsen, med en Tambour og en Piberdreng, der var engagerede, marscherede vi ad Strandvejen til Dyrehaven, hvor der i Ulvedalene legedes Røvere og Soldater, med Laurent som Røverkaptejn og Neumann som General for Soldaterne. Jeg kan nærmest sammenligne disse Ture med de Øvelser, som F. D. F. nu driver. Trætte og mødige kom vi hjem, men moret os fortræffeligt havde vi. Efter at jeg havde forladt Skolen, kom Krigen 1848, og her drog Laurent med som Underlæge. Sine Erindringer fra denne Færd har han nedlagt i en livligt skreven lille Bog: »Livet i Felten«, som jeg vil anbefale alle at læse som en sympatetisk Skildring af den unge Læges Oplevelser i det for hans Vedkommende dog ublodige Felttog. Han boede en Tid paa Regensen, og her besøgte vi ham oftere for at hente Raad og Vejledning ved Udgivelsen af et skrevet Skoleblad, som han ogsaa havde faaet sat i Scene. Nogle Aar efter, at jeg havde forladt Skolen, hørte jeg, at han laa døende paa Frederiks Hospital. Jeg besøgte ham en Gang, kort før han døde, og han forærede mig ved denne Lejlighed, et lille Hefte, som han havde ladet trykke som Grundlag ved mundtlige Foredrag om Varmelæren, og hvori han med sin pyntelige, fine Haandskrift skrev: »Til min fordums Elev Charles Friis fra J. P. Laurent«. Jeg bevarer endnu dette lille Minde om en i høj Grad elsket Lærer.

Efterhaanden som Skolen voksede (da jeg forlod den i April 1848, var der vistnok mellem 3 og 400 Elever) blev Antallet af Elever i de øverste Klasser stærkt fortyndet. Jeg erindrer saaledes, at vi i længere Tid sad 6 Elever sammen i en Klasse. der fik Navnet 6te Klasse A. Disse Elever var Skolens Duks Chr. Kjerrumgaard; han blev senere Underretsprokurator i Kjøbenhavn og var i mange Aar i Kompagni

med Overretsprokurator Hechscher. Hans Jacobsen, der kom ind i Marineministeriets Commissariats-Afdeling og dér gennem mange Led avancerede til Departementschef, fra hvilken Stilling han for nogle Aar siden tog sin Afsked. Møller, der efter at have forladt Skolen, gik den studerende Vej og endte som Generallæge i Hæren. P. C. L. Petersen blev dansk Jurist, kom senere ind i Generalpostdirektoratet og døde ung i Januar 1857. N. P. Jacobsen gik ligesom Møller den studerende Vej og — saa vidt jeg har hørt — døde han tidlig som en ung lovende Videnskabsmand under et Ophold i Venedig. Endelig jeg selv, der som den eneste tilbageværende af Holdet lever som Pensionist i Horsens, hvor jeg efter et rigt bevæget Liv har virket i 30 Aar som Postmester fra 1876 til 1907.

Af andre Elever, der var yngre i Aar, men som jeg mindes fra Skolen og til Dels endnu kender, kan jeg nævne Overretsprokurator Nissen, Pastor Daniel Prior og hans Broder Boghandler Vilhelm Prior, Stempelpapirforvalter Johs. Boëtius, Grosserer J. Lachmann og mange flere.

Den 20. Januar 1848 kom vi som sædvanligt i Skole Kl. 8 om Morgenen og fandt Stadthauptmandens Vagt opstillet i Gaarden. Af Melchior blev vi modtaget med den Besked, at der den Dag ikke holdtes Skole, fordi Christian VIII var død om Natten. Forinden jeg forlod Skolen, anmodede Melchior mig om at løbe om i Klareboderne for hos Gyldendal at købe Clausen og Schouws lige udkomne Skrift »Ved Thronskiftet«. Det var imidlertid allerede paa dette Tidspunkt udsolgt. Skriftet har formodentlig i nogen Tid foreligget trykt og ventet paa Kongens nærforestaaende Død. Saa fulgte den bevægede Tid med Folketoget til Frederik VII paa Christiansborg Slot, den holstenske Deputations Ankomst til Kjøbenhavn og Modtagelse paa Slottet, Soldaternes Indkaldelse og Afmarsch til Slesvig dels ad Jernbanen, dels fra Toldboden. Under alt dette gik jeg til Præsten og blev konfirmeret d. 16. April af Provst Münter i Holmens Kirke, tog kort efter den almindelige Forberedelseseksamen ved Universitetet og afrejste i Midten af Maj til Frederiksborg, hvor jeg havde faaet Ansættelse som Kontorist paa Byfogedkontoret. Da jeg efter 2½ Aars Forløb i Oktober 1850 kom tilbage til Kjøbenhavn for at tiltræde en Plads i Generalpostdirektoratet,

som min gamle Skolekammerat og Ven P. C. L. Petersen havde interesseret sig for at skaffe mig, var Skolen flyttet til Nørregade, og min Forbindelse med den afbrudt. Den fornyedes ved en 25-Aars Fest for Skolen og dens Bestyrer, som afholdtes paa Skydebanen d. 4. Januar 1864, ved hvilken jeg var Medlem af Festkomitéen. Da Skolen i 1889 fejrede sin 50-Aars Fest, var jeg bosat i Horsens, og det var først, da jeg efter Indbydelse var til Stede ved en 60-Aars Fest i Koncertpalæet d. 7. Januar 1899, at jeg atter kom i Forbindelse med Skolen og det bestaaende Melchiorianersamfund. Men hvor jeg i de forløbne Aar har truffet sammen med gamle Skolekammerater eller tidligere Lærere, har Mindet om Melchiors Skole altid været et Bindeled.

Som et smukt Træk fra Melchiors Side skal jeg nævne, at jeg kom ind i Skolen paa en Friplads, som Holmens Præst B. Münter havde Lov til at besætte, formodentlig fordi han fra Begyndelsen havde vist Interesse for Skolen og maaske førte et officielt Tilsyn med den. Da Skolen flyttede til Købmagergade, ophørte dette Forhold, men jeg blev ved med at gaa frit i Skolen, uden at der blev nogensomhelst Tale derom, førend Melchior ved min Udtrædelse af Skolen meddelte min Moder, at han af Interesse for mig havde ladet mig beholde Fripladsen. Ikke alene herfor, men fordi jeg har bevaret Erindringen om en trofast Ven og Velynder i Barndommens Dage og tillige om et lyst og lykkeligt Skoleliv, kan jeg som gammel Mand kun med Glæde og Taknemmelighed mindes Melchiors Borgerskole og dens ædle Stifter.

Disse korte Træk fra en længst tilbagelagt Tid være derfor helligede H. E. Melchiors Minde.

Horsens, i December 1909.

Charles Friis.

Erindringer fra Skolen i 50'erne.

Den billige Skolebetaling 3 Rd. 12 ß om Maaneden gjorde, at Skolen samlede Elever fra de Hjem, hvor der maatte ses paa Skillingen. Det var Embedsmænd, mindre Handlende, Smaahaandværkere og undertiden bedre stillede Arbejdere, som sendte deres Børn derhen. Universitetsprofessorens og Arbejderens Søn sad sammen paa Skolebænken. Mange unge Studenter havde Timer, og blandt de ældre Lærere vare de fleste theologiske Kandidater, som ventede paa at komme i gejstlig Virksomhed. Der var dengang livlig Overproduktion paa Theologer. Det, der støttede de uøvede Lærere, var den gennemførte Orden og Disciplin, som herskede i Skolen, og hvis Bærer Skolens Inspektør Hommel fornemlig var. Drengene havde den allerstørste Respekt for ham. »Han er saa streng, men han er saa retfærdig«, sagde de, og det var et sandt Ord. Hvor kunde han ikke overse de 600 Drenge, som færdedes paa Pladsen i Frikvarteret. Opstod der Slagsmaal, var han straks over Synderne, en Lussing. eller, hvad værre var, de bleve opstillede ved Døren ved Siden af ham og maatte staa der hele Frikvarteret. Han var Lærer i Mathematik, og den Klarhed i Tankegangen, som dette Fag giver, prægede hele hans Personlighed. Kort og klar var han, uden mindste Vrøvl. Han lagde Undervisningsskemaet, et meget stort og vanskeligt Arbejde, hvor han med den hensynsfuldeste Elskværdighed søgte at tilfredsstille alles Ønsker.

Blandt de Lærere, der i mange Aar vare knyttede til Skolen var Skrivelæreren Seidelin. Ved at vende hans Navn om og pynte lidt paa det, blev det til Nilledies. Han var lille og stærkt pukkelrygget. Vi kom godt ud af det med

ham. Han havde konstrueret et System, som vi maatte følge, Skraastreger, stor Latin o. s. v. Selv skrev han ikke kønt, men havde vi gaaet hans System igennem, kom vi snart til at skrive rigtigt godt under de følgende Lærere.

Historie og Geografi havde vi altid samme Lærer i; blandt de mange Lærere i dette Fag var den senere bekendte Pastor Frimodt ved St. Johannes Kirke. En højt begavet Mand, der kunde fange vor Opmærksomhed til det yderste. Naar det faldt ham ind, kunde han kaste sig tilbage i Stolen og holde en hel Times Foredrag for os om en eller anden historisk Begivenhed, saa fængslende, at vi alle lyttede til med spændt Opmærksomhed. Retfærdig var han ikke, hvad der vakte Anstød blandt Drengene, for hvem ens Behandling var det helligste. En af Frimodts Yndlinge havde en Dag lovet at hjælpe en Kammerat, der var daarlig forberedt. Hjælpen ydedes gennem Fingersproget, som vi alle kunde. Spørgsmaalet var, hvad Haarlem handlede med, og efter at den eksaminerede havde fulgt Fingerstillingen hos Hjælperen, svarede han Svin. Hjælperen troede nemlig, at Zvibler stavedes med S og havde vist Tegnene for S v og i. Frimodt havde set det hele og sagde 0 for Snyderi. Det var jo den almindelige Straf, men det plejede altid at blive tildelt saavel den Hjulpne som Hjælperen. Da det ikke syntes at skulde blive Tilfældet her, rejste Hjælperen sig og bad, om han ogsaa maatte faa Nul, saa stærk var den offentlige Mening blandt os. Resultatet blev, at de begge slap.

I Religion havde vi en Kateket ved en af de københavnske Kirker, Ebbesen, en lille selvbehagelig Personlighed. En meget morsom Scene oplevede vi med ham. Han talte om Selvforsvar og stillede følgende Spørgsmaal: »Naar jeg nu, Frandsen, paa en Landevej blev overfaldet af en Røver, og jeg havde en Stok med en Blyknap, tror Du saa, at jeg vilde slaa ham i Hovedet og maaske dræbe ham, eller slaa ham over Armen, saa han blev uskadelig«. — »Jeg tror, De vilde smide Stokken og rende Deres Vej«, erklærede Frandsen med største Frejdighed, og det var os alle indlysende, at Frandsen havde truffet det rigtige. Mærkeligt nok tog Ebbesen ikke hans Svar ilde op, men sagde spagfærdigt: »Ja, det kan saamænd gerne være«.

Af Lærere i Tysk havde vi »tyske Petersen«, en stor og tyk Mand med en urokkelig Sindsligevægt. Han skændte aldrig, og det faldt os aldrig ind at forsøge paa at drille eller ærgre ham. Havde vi været for uvorne mod en anden Lærer, kunde han ganske stilfærdig give sig til at samtale med en Dreng, om hvad man forstod ved Takt og god Tone, saa vi alle skammede os over, hvad vi havde gjort. En anden tysk Lærer, Schwartzbrehm, kaldet »Sorte Brems«, var hans Modsætning. Aldeles ustyrlig heftig kunde han fare op og slaa om sig, kaste den tyske Læsebog i Hovedet paa den, han blev vred paa. Duksen havde engang lagt en meget laset Bog op til ham, og da den fløj gennem Luften, skiltes den ad, og hele Klassen blev oversaaet med løse Blade. Fra den Dag saa Schwartzbrehm altid Bogen efter, før Timen begyndte for »Ser I bitte Børn, jeg kunde jo gerne tabe den«, sagde han. Tysk lærte vi dengang som alle andre Steder. Vore Remser kan vi endnu, men vi har forlænge siden glemt, hvad de skal bruges til.

Listov, den engelske Lærer, var den, som omfattede sit Arbejde med den største Interesse. Han udarbejdede i disse Aar sit Undervisningssystem, og vi vare paa en Maade hans Prøveklude. Det kan ikke nægtes, at vi bleve overlæssede med Arbejde. Forberedelsen til en enkelt Lektie kunde godt tage 2 à 3 Timers Hjemmearbejde. Han vidste at give sit Fag Vægt ved at give to eller tre Karakterer for hver Time. Vi fik hos ham ofte »Ug's Piller« og undertiden »Slet Piller«, men vi lærte noget hos ham. Senere udgav han jo en hel Række Skolebøger, og hans System blev overført til andre Sprog. Han var et i høj Grad lunefuldt Menneske. Den ene Dag kunde han lege med os, den anden var han den strenge og barske Lærer. Vi havde umaadelig Respekt for ham, og de fleste af os holdt meget af ham.

Læreren i Dansk hed Brodersen; han var af Middelhøjde, men kraftigt bygget. Ansigtet var indrammet af et firkantet Skæg, kun Overlæben og Hagen var barberet. Det kaldtes dengang Skomagerskæg, og følgelig blev han kaldet »Begtygger«. Dansk Stil var det mest frygtede Fag ved Præliminærexamen, den blev skarpt bedømt, og ofte faldt Halvdelen igennem paa den danske Stil. Udenadslæren af danske Vers hørte med til Undervisningen, de bleve afleverede saa

monotont og kedeligt som muligt. Naar Brodersen saa skulde vise os, hvorledes de skulde fremsiges, kunde han aldrig undlade midt imellem Verslinierne at komme med henkastede, advarende Bemærkninger, der lød meget pudsigt. I sine unge Dage havde han rejst en Del, havde været i Grækenland og fortalte undertiden Erindringer derfra. En Dreng, som ellers ikke var særlig uvoren, havde i en dansk Stil beskrevet en Landstryger, som blev kaldt »Begtyggeren«, og som i en Kro fortalte Røverhistorier fra indbildte Rejser. Brodersen læste den op for os, underkastede den en ret velvillig Kritik, fandt kun, at der var noget raat ved den, Ordet »Begtygger« fandt han simpelt. Jeg skal dog tilføje, at vi alle vare indignerede paa Forfatteren, som ogsaa selv fortrød, hvad han havde skrevet.

Vor Lærer i Fysik hed Knud Høyer, en høj, smuk Mand, med langt sort Skæg. Han nærede den varmeste Interesse for sit Fag og forstod at bibringe os den. Begejstret kunde han tale om de store Opdagelser, som der var gjort i Naturvidenskaberne. Gennem hans ihærdige Bestræbelser blev der indrømmet hans Fag flere Timer, end det havde i de fleste andre Skoler, og i øverste Klasse fik han indført Undervisning i Kemi, hvad der først nu 50 Aar efter er bleven almindeligt. Selv skrev han en god lille Lærebog i dette Fag. Senere blev han Overlærer i Kolding; her kastede han sig over Politik og var i mange Aar stadig Opponent mod Chr. Berg.

H. E. Melchior, der havde den Lykke at se sin under smaa Forhold oprettede Skole vokse til en af Byens største, helligede Skolen al sin Tid og hele sin Interesse. Hver Dreng kendte han og vidste, hvorledes det stod til med Evner og Flid. Han var en elskværdig og en god Mand, og mangen en Dreng af fattige Forældre fik Lov at blive i Skolen, skønt Skolepengene udeblev. Sine gamle Elever fulgte han med Interesse og glædede sig, naar det gik dem godt. Dengang holdtes Præliminæreksamen kun ved Universitetet, og Elever, som vilde indstille sig til denne, forlode Skolen ved Foraarseksamen. Melchior tog saa Lærere til dem i enkelte Fag, hvor han syntes, at det mest tiltrængtes, f. Eks. Dansk Stil, Historie og Geografi, for at de saa godt forberedte som muligt kunde indstille sig til Eksamen. Det var i de Tider, hvor

Spanskrøret spillede en større Rolle end nu, ofte kom Melchior ind i Klasserne med et Spanskrør gemt under Vesten for at afstraffe en Synder. Taler var Melchior ikke, skulde han holde en Formaningstale til en Dreng, blev det ofte helt ubehjælpeligt.

Vi, som kendte ham, ærer hans Minde som den samvittighedsfulde og nobelt tænkende Mand.

N. Steenberg.

Erindringer fra Skolen i 60'erne.

Det kom oprigtig talt lidt bag på mig, da jeg fik Deres anmodning om at skrive nogle erindringer fra min skoletid; når man lider godt hen mod de 60, er det jo ikke just skoletiden, der mest beskæftiger éns tanker; på den anden side, er det jo ofte således, at det for ældre folk er barndommen og den tidligste ungdom, der kan dukke klarest op for tankerne og stå skarpest i erindringen, og, i hvorvel jeg ikke troer, at det, jeg kan fortælle, kan have interesse uden netop for kammeraterne fra den tid, så skal jeg gerne føje Dem og søge at fortælle nogle af mine indtryk, således som de fra barndommen har bevaret sig i min sjæl til nu, og jeg gør det så meget heller, som jeg straks kan sige, at jeg kun har lutter lyse og gode minder fra min skoletid, og at Melchiors borgerskole altid har og endnu står for mig som den mest udmærkede skole, der har eksisteret — men jeg har foruden den rigtignok ikke kendt andre skoler end »Vestre betalingsskole«, som var det officielle navn for »Suhmsgadens skole«, den skole, hvor jeg som ganske lille begyndte at dyrke videnskaberne.

Nørregade var dengang en rigtig »skolegade«, idet 3 store skoler havde tilhuse der: Bohrs skole, Melchiors skole og »de forenede Kirkeskoler«, fornemheden af skolerne havde vel nok samme orden. Om morgenen henimod kl. 9 og om eftermiddagen efter 2 eller 3 var gaden mylrende fuld af skoledrenge, uden at dog gadens ro forstyrredes i nævneværdig grad; der var ikke disse skolekampe, som kjendtes fra Suhmsgades skole, hvor »Summerne« på Frueplads tog mangen en tørn med »Tyskerne« fra St. Petri skole eller med »Lalejerne« fra Lars-

lejstrædes friskole. Den respekt og orden, som rådede i skolen, beherskede også børnene uden for skoletiden, idet mindste til de kom hjem, og det skal først og fremmest nævnes som en cardinaldyd ved Melchiors borger- og realskole, at der herskede en ganske enestående orden og disciplin i alle forhold, og det både blandt lærere og elever. I min erindring er det da især Hommel som den strænge, altid vågne ordenshåndhæver. Hvilken Melchiorianer fra den tid husker ham ikke, som han i frikvarteret stod ved døren ud til legepladsen med kasketten på hovedet, med cigaren i det brune merskumscigarrør, med sit ørneblik skuende ud over mylderet af drengene for med stentorrøst at mane til fred eller med iltogsfart at fare hen mod en gruppe, som var bleven for håndgribelige i argumenterne. I hvilken fart ordnede vi os ikke på legepladsen, når han ringede med klokken, hvor præcist kom lærerne ikke og stillede sig op ved hver sin klasse, og når om vinteren vi havde fået lov til at trampe i takt 1—2 — 1 2 3, 1—2 1 2 3 for at holde varmen, hvor pludselig standsede ikke hver fod, når han tordnede sit »Holdt!« udover legepladsen. Som Hommel således vågede over den mere udvortes kultur, vågede Melchior over, om jeg så må sige, den mere indvortes — ved udvendige midler. Lærerne måtte i almindelighed ikke selv revse drengene, straffen for dovenskab eller andre unoder eksekveredes af Melchior; når det af en lærer blev betydet en dreng, at han skulde »melde sig«, havde han, når skoletiden var forbi, at begive sig til klasse nr. 3, hvor han skulde forblive, til han fik lov til at gå, hvad der på andet dansk betød, til han havde været inde på kontoret hos Melchior og fået sine strambuks.

Til skolen var knyttet en stab af dygtige lærere, nogle sikkert af datidens bedste kræfter, som den havde fælles med de andre store skoler som Bohrs og Efterslægten. Skolens afgangseksamen rangerede med »den lille præliminæreksamen«, men vi lærte betydelig mere end der fordredes til denne eksamen, der ved skolen afholdtes i slutningen af marts maaned; af mit hold gik 3 stk. op til den udvidede præliminæreksamen ved universitetet i Juli og bestod den med glans.

Fra mit første skoleår i 4. kl. A husker jeg bedst vor religionslærer Johnsen, jeg er sikker på at mange af hans gamle elever bevarer ham i venlig erindring. Hvem glemmer

nogensinde vor gode, gamle skrivelærer Seidelin — Niledies var hans kælenavn — man kan høre ham endnu: skråstreger 1—2—3 o. s. v.; Stort latin: A—B—C . . . . Jeg troer, at man i få skoler lærte en smukkere haandskrift end i Melchiors. Fritz Andersen lærte os at synge. Jeg husker en episode fra en sangtime. Vi skulde lære en ny sang, det var »Du gamla, Du friska« og for opmuntrings skyld havde Fritz Andersen udsat en 25 øre for den dreng, der først lærte melodien; vinderen blev Viggo Emil Bielefeldt, allerede dengang spirede de evner i ham, som senere udfoldede sig så smukt. I regning havde vi i nogle klasser Neumann, fader til vore bekendte skuespillere. Jeg husker gl. Neumann, — til trods for et stift ben kunde han tage klassen i et par spring — når han skulde muntre en eller anden, hvorledes han med sin »neumannske« stemme — jeg tænkte altid senere på faderen, når jeg hørte sønnen — råbte: »Der er én, der skal ha'e en lussing, og det er Dig, min rare dreng!« hvorefter dommen eksekveredes til næsten lige stor moro for synderen, som for os andre. Engelsk var skolens hovedsprog, doceret i de højere klasser af mænd med navne som Listov og Guldbrandsen. I tysk Nissen og Kaper, sin tids vistnok bedste navne. C. L. Petersen med sit lokkede kunstnerhoved i tegning, havde vist ikke én uven blandt eleverne. I naturhistorie den senere generallæge Møller, han havde privilegium på at komme meget sent i timen. I mathematik havde vi nuværende generaldirektør Charles Ambt — Bien (godt) — kaldte vi ham; han var dengang ganske ung, og havde selv gået i skolen. Jeg ser ham endnu tydelig for mig, hvorledes, når Melchior eller Hommel kom ind i klassen, purpurrødmen foer over hans kinder, han havde sikkert endnu ikke dengang forvundet »respekten« fra skoletiden. Last but not least skal af mine lærere fra den tid nævnes Leisner i historie og geografi. Jeg er sikker på, at alle de mennesker — og de er mange — han i gennem årene har undervist kan se ham lyslevende for sig, når de tænker på ham. Egentlig elsket var han ikke af os — dengang, senere har vort syn sikkerlig ændret sig. Han var skolemand til fingerspidserne. Engang kom en elev, som ikke havde ham til lærer i historie, ind i den klasse han underviste. Leisner, som altid gik meget langsomt frem i undervisningen med små pensa, spurgte ham

straks, hvor langt de var i historie i hans klasse. Eleven opgav det, og det var en del længere fremme end Leisner var nået i den tilsvarende klasse. »Nå, så kan I vel heller ikke noget! og han begyndte så at eksaminere eleven; denne, der tilfældig var Nr. 1 i sin klasse og ganske vel funderet, klarede sig tilfredsstillende. Da Leisner så fik at vide, at han var Nr. 1 i sin klasse, rejste han sig op, bukkede og bød klassen rejse sig, medens han fulgte drengen hen til døren. Leisner havde et kunstigt ben og gik altid med stok, Edmund Jernside hed den og det var en stor nådesbevisning at få Edmund Jernside at passe på i timen. Var en præstation særlig tilfredsstillende, fik man »krukke ug« (»Ug«) et slags ugx.

Som noget for Melchiors skole særegent kan jeg ikke lade være med at omtale skolens årlige skovtur. Jeg er sikker på, at den er uudslettelig indbrændt i alle Melchiorianeres erindring. Det hele var ordnet på militærisk vis, alle drengene var soldater; de øverste klasser blev officerer: løjtnanter, captajner og en del adjutanter, lærerne havde højere charger og i min tid var Listov overgeneral; man fortalte dengang, at han et år virkelig havde været til hest i spidsen for »armeen«, men da han formodentlig ikke så godt forstod at »ride engelsk« som tale engelsk, blev han græsrytter og nøjedes senere med at ride på apostlenes heste, ledsaget af en større stab af adjutanter. Nogle dage forinden turen blev cocarder og distinctioner uddelte i skolen, ældste klasse var fanevagten; jeg har selv haft æren af at være captajn for fanevagten og føler endnu kriblen i mig, når jeg tænker på det historiske øjeblik, da jeg i gymnastiksalen kommanderede: »Fanevagten marsch« for til tonerne af fanemarschen i ét marsch at svinge ud på legepladsen, hvor hele skolen stod opmarscheret. Med toget gik turen til Klampenborg og derfra marscheredes så til Fortunen, de små forrest. Her foregik så den egentlige fest idet hele skolen legede »røvere og soldater«; ældste klasse var røvere, hele den øvrige skole soldater. Røverne fik ½ time til at gemme sig i på et i forvejen afgrændset terrain, og blev først stillet op og præsenteret for soldaterne, at de kunde kjendes. En lærer var røverkaptajn, og her har et billede indprentet sig i min bevidsthed, det er af Niels Steenberg; han var anfører for røverne og blev som sådan præsenteret for os, jeg ser ham endnu lige så tydelig som for nogle og

fyrretyve år siden. Høj og slank, rund bulehat, sorte, spillende øjne, fuldskæg, en tærnet plaid over skulderen, han var ligefrem et paradigma på en veritabel røvercaptajn. Røverne havde lov til at gjøre den modstand de kunde, og de benyttede sig også i fuldt mål heraf, således, at det ikke var sjældent, at tøjet bogstavelig talt var flået af dem, inden de var transporteret til samlingspladsen, som de skulde for at være overvundne; men man pyntede sig heller ikke til den tur. Tilsidst uddeltes medailler, som erhvervedes enten fordi man havde fanget røvere, ført sine folk mønsterværdigt eller lign. Officererne og ældste klasse fik sølvmedailler, de andre messing do. På den ene side stod »Melchiors Borgerskole« på den anden side »Ved Skovtouren«.

Fra skolen er der fra min tid udgået flere bekendte mænd, af hvilke nogle begyndte i Melchiors skole for senere at gå over i latinskoler. Jeg husker således at have gået sammen med Ussing, der senere blev udsendt dommer i Ægypten, med prof. Boas, overretssagtører Carlsen. Flere kendte jernbanemænd som Blichfeldt i Helsingør, Stybe i Glostrup. Vor udmærkede borgerrepræsentant, havnebygmester H. C. V. Møller lyser vældigt op blandt gamle Melchiorianere fra tredsårene.

Ja hermed vil jeg så slutte, idet jeg ender, som jeg begyndte: at Melchiors borgerskole for mig står som den mest udmærkede skole og med den dybeste respekt, højagtelse og taknemmelighed i mindet om de to udmærkede skolemænd:

H. E. Melchior og L. L. Hommel.

Lemvig, i februar 1910.

C. P. Jensen.

Fra Monte Carlo til Nørregade 33.

Hvor Tilværelsen kan være rig paa bizarre Indfald!

Her staar jeg i Aften i Monte Carlos Spillesal og betragter det kosmopolitiske Liv, der her rører sig som næppe anden Steds i Verden — de flydende Guldstrømme, den extravagante Toiletpragt og indaander den stærkt parfumerede Atmosfære . . . .

Saa rører nogen ved min Skulder, jeg vender mig om — det er en Tjener, der bringer mig et Telegram, som er sendt hertil fra Hotellet, hvor jeg bor.

Jeg aabner det, og det indeholder? En Anmodning om at skrive en Artikel til Melchiorianerforeningens Jubilæumsskrift om Skolelivet i Halvfjerserne!

En Anmodning fra en Bladredaktion om at rejse ud og finde Cook havde ikke virket nær saa overraskende. Her gjaldt det om at lade Tankerne tage Syvmilestøvler paa og fare henved 40 Aar tilbage i Tiden, bort fra Sydens Sol og det moderne Eventyrs Verden til Skolebygningen paa Nørregade. Det var unægtelig et Spring, og jeg var næsten ængstelig ved at vove det.

Jeg forlod Spillesalene og søgte lidt Ro i en af Læsesalonerne paa første Sal. Der var heldigvis saa godt som ingen Mennesker deroppe. Jeg planter mig i en af de magelige Skrivebordslænestole, faar Pen og Papir frem og lader saa Tankerne flyve tilbage lige til — den første Skoledag.

Det var en Efteraarsdag i 1870. Jeg holdt mit Indtog i 1. Klasse B, hvor nuværende Sognepræst i Søllerød, Fr. Jensen, ledede Undervisningen i samtlige Fag. Det var jo ikke saa

mange; senere kom der unægtelig flere til. Det første Indtryk af Skolelivet var iøvrigt tiltalende nok. Husker jeg ikke fejl, var det den Dag Thorvaldsens Hundredaars Fødselsdag, og vi fik i den Anledning en Times Foredrag om den store Billedhugger og blev derpaa sendt hjem. Selv om jeg paa Hjemvejen fra Skolen neppe har haft nogen dybere Forstaaelse af Thorvaldsens Kunst, har jeg rimeligvis fundet, at paa den Maade var det den letteste Sag af Verden at gaa i Skole. Men jeg blev jo hurtig kureret for min Fejltagelse.

Ved Oprykningen i 2den Klasse fik vi forskellige Lærere i de forskellige Fag. I Øjeblikket mindes jeg kun en af dem — Hr. Gjellerup, som havde den Opgave at indvi os i Regnekunstens Mysterier, og hvis Straffemethode: nogle Slag af Linealen paa den flade Haand, var almindelig frygtet. Naar jeg nu af og til kommer op paa Universitetsbiblioteket og i Læsestuen appellerer til Hr. Gjellerups Elskværdighed og Hjælpsomhed, forekommer det mig, at de mange Aar næsten er gaaede sporløse hen over hans Hoved, mens man selv har undergaaet en ganske anderledes Forvandling. —

Fra min Oprykning til 2den Klasse mindes jeg ogsaa vor gamle Sanglærer, Fritz Andersen, der ligeledes endnu gaar frisk og ungdommelig omkring iblandt os.

Der siges jo tit, at Lærervirksomheden virker opslidende; paa de to nævnte Veteraner passer Paastanden sandelig ikke.

Alle Skolens otte Klasser gennemgik jeg, uden dog at tage Afgangsexamen. Da det var Meningen, jeg skulde studere, var den jo uden praktisk Betydning.

Otte lange Aar! Dag ud og Dag ind sex Timer paa Skolebænken — naar lige Ferierne undtages — og alligevel? Hvor lidt husker man egentlig fra denne Tid? Paa enkelte Undtagelser nær er Kammeraterne fra disse Aar ganske forsvundne fra Ens Synskres. Kun de faa, hvis Livsvirksomhed er falden sammen med Ens egen, træffer man af og til. Jeg glæder mig til, naar Jubilæumsskriftet kommer, at se, hvad der er bleven af alle de andre.

Saa staar egentlig Lærerne skarpere tegnede i Erindringen. Naa, det var jo ogsaa Mænd, hvem Livet allerede da havde sat sit Særpræg paa, mens Kammeraterne jo kun var som det bløde Ler, der først skulde formes og hærdes til Kampen for Tilværelsen.

Lad mig se, hvem jeg i Øjeblikket mindes af Lærerne! Jo, der var vor Lærer i Engelsk, den svære Professor Listov, der kun kendte fire Karakterer: ug, mg?, tg og slet. Han var den Gang ubestridt Byens første Kapacitet paa Engelsk-Undervisningens Omraade, og han var en dygtig Lærer i sit Fag, det maatte man lade ham. Saa var der vor Lærer i Dansk, W. O. Brodersen, (Wob, som vi Drenge kaldte ham), der altid travede rundt med en mægtig Knortekæp i Haanden. Ligesaa originalt som hans Ydre var hans Undervisningsmethode. Jeg tror, vi benyttede det meste af et halvt Aar for at »analysere« en Beskrivelse af Palermo, der næppe fyldte én Side i Læsebogen. Analysen var saa grundig, at jeg endnu i Dag, saa mange Aar efter, husker Begyndelsen: »Beliggende ved det dejlige Middelhav, der ruller sine blaa, langlige Bølger op mod Strandbredden og omringet af en Kres af Bjærge o. s. v, o. s. v.«

Men at der existerede en Digter ved Navn Oehlenschläger, fik vi ikke at vide.

Det var forøvrigt et Særkende ved flere af Lærerne, at de mere lod os Drenge fordybe os i Fortiden end fortælle os om Nutiden. Da jeg forlod Skolen i 1878, havde jeg ikke i Historietimerne hørt tale om den fransk-tyske Krig 1870—71; den blev aabenbart anset for uvæsenlig, men vé den Ulykkelige, der ikke havde fuldt Rede paa de puniske Krige og Slaget ved Salamis!

Ved at tænke paa den Tids Historie-Undervisning dukker gamle Leisner frem i Erindringen. Hans Humør var noget af det mest omskiftelige, og naar vi skulde have Time med ham, forespurgte vi altid i den Klasse, hvor han i den foregaaende Time havde undervist, hvorledes hans Humør den Dag var. Lød Bulletinen paa »daarligt«, gjaldt det om i Frikvarteret at give Lektien en extra Overhaling for ikke at risikere et »maadelig« eller »slet«. Vi havde ham baade i Historie og Geografi i flere Aar, og i sidstnævnte Fag var hans Specialitet: Mellemeuropas Bjærge. Disse usalige Bjærge var vor Skræk og Rædsel, og at der blev lagt saa uhyre megen Vægt paa vort Kendskab til dem fik os næsten til at tro, at vi aldrig kom lykkelig og vel gennem Livet, hvis vi ikke kunde dem paa Fingrene. For mit eget Vedkommende tror jeg, at disse Bjærge var et af mine svage Punkter, men hel-

digvis har jeg aldrig følt mig generet af min Uvidenhed, skøndt jeg i Tidernes Løb har gennemrejst Mellemeuropa paa Krys og Tværs.

Men selv om man nu — efter saa mange Aars Forløb — kan finde et og andet at udsætte paa Datidens Undervisning — der vel var ens i alle Skoler, saa skylder man dog Sandheden at indrømme, at det, man den Gang lærte, det lærte man tilbunds, og fra Styrelsens Side gjordes der den Gang alt for at knytte de bedste Lærerkræfter til Skolen.

Og saa den Disciplin, der herskede! Hommels Evne til at holde selv de uroligste Elementer blandt Drengene i Ave, var rentud fænomenal. Selv paa »Legepladsen« gik alt roligt og stille til. Kun én Gang kom der lidt mere Liv i Gemytterne. Det var under den tyrkisk-russiske Krig i 1877. Saa legede vi alle Russere og Tyrkere. Undertegnede og nuværende Redaktør Witzansky var sidstnævntes Førere, og jeg husker, at »Krigen« endte paa den meget originale Maade, at Witzansky en Dag nappede Russernes Fane og slugte den (synderlig stor har den aabenbart næppe været!). Denne Bedrift blev af Russernes Øverstkommanderende rapporteret til Hommel, som øjeblikkelig erklærede »Krigen« for endt!

* * *

Den kære, gamle Skole, der rummer saa mange Erindringer fra Barndommen — det er sikkert gaaet flere som mig, da Aviserne for et Par Aarstid siden meddelte, at den var ophørt at existere. — Det gav ligesom et Stik i Hjærtet, og der er sikkert i de Dage sendt Jørgen Melchior mange kærlige og deltagende Tanker.

Det var jo et Stykke af vor egen, lykkelige Barndom, der gik bort.

* * *

»Clôture!« lyder en Stemme bag ved mig. Det er en af Spillebankens Tjenere, der med dette ene Ord river mig tilbage til Virkeligheden og lader mig forstaa, at nu skal der lukkes. Jeg henter mit Tøj i Garderoben og forlader Kasinoet. Udenfor er alt roligt; kun et sagte Sus i Palmerne og Middelhavets Brusen afbryder Stilheden. Hvordan var det, der stod i den gamle danske Læsebog:

»Beliggende ved det dejlige Middelhav, der ruller sine blaa og langlige Bølger op mod Strandbredden . . . .«

Paa Vejen hjem vil disse Ord ikke ud af mine Tanker. De har ligefrem hypnotiseret mig. Jeg tror, jeg drømmer om »Woh« i Nat. Og om den gamle Skole paa Nørregade.

Monte Carlo, i Februar 1910.

Lauritz Swendsen.

Erindringer fra 80'erne.

Tænker jeg tilbage paa den Tid, jeg gik i Melchiors Skole, synes det mig at være et langt, langt Afsnit af mit Liv, men regner jeg efter og tæller Aarene, bliver det neppe 6 — fra 1882—88. Naar man er Skoledreng, er Aarene lange; man modtager Dag for Dag nye Indtryk, man oplever saa meget, man vokser hver Dag uden at mærke det. Saaledes skal det være.

Jeg husker endnu tydeligt den første Dag, jeg mødte i Skolen. Jeg kom fra en Skole (»Lyceum«), hvor Drengens Personlighed, trods selvfølgelig Disciplin, fik Lov at udvikle sig under friere Former, og jeg saa mig pludselig stillet over for en Myndighed og streng Kommando, jeg ikke tidligere havde kendt.

Der var en Dreng, ny ligesom jeg — oh, jeg husker ham saa godt; nu er han Premierløjtnant og Assurancedirektør! — vi stod inde paa Hommels lille Kontor, og vi kom hurtigt op at skændes. Han var næbbet, og jeg stak ham én!

Men det kan nok være, jeg fik at vide, man ikke i Melchiors Skole maatte »hævde sin Selvstændighed«. Drengen klagede til Hommel, og Hommel holdt en dundrende Tale. Det var kun min Egenskab som ny Dreng, der friede mig fra den første Dag at smage Spanskrøret.

Det var Hommel — endnu ikke Professor og Ridder — der var Skolens ledende Aand dengang.

Skolens Stifter, Kancelliraad H. E. Melchior, var en gammel Mand, der mest holdt sig inde paa sit Privatkontor bag den gamle Skolebygnings lille Forhave. Her sad han og skrev Karakterbøger under eller udskrev Skolekvitteringer,

kiggede op paa de gamle Lærerportræter, der fyldte Væggene, og mindedes de henrundne Dage. En Gang imellem listede han ud i Skolegaarden, hvor han tavs stod og saa til. Han kunde sende en Dreng et stille, opmuntrende Smil; men Kancelliraaden var ellers for os Drenge noget fjærnt og hæderværdigt.

Det kan ikke nægtes, at Undervisningen paa dette Tidspunkt lededes i vel gammeldags Aand. Hommel hørte til den gamle Skole, mange af Skolens Lærere var ligeledes ældre Folk; men det var anerkendte, dygtige Lærere, og Undervisningen var sikkert god. Lidt vel meget Udenadsterperi var der endnu tilbage fra gamle Dage. Dette gjaldt ikke alene Religionsundervisningen, hvor Skriftsteder og Forklaringer forlangtes promte afleverede uden Hensyn til Elevens Forstaaelse, det gjaldt ogsaa Gramatiken, Geografien, ja selv Historien. De glimrende Fraser i V. A. Blochs Lærebog kan endnu vække vort Smil!

*) Naar jeg da nu skal befolke min Klasse, saa vil jeg til den Lærer, som jeg mangler for at gøre den fuldstændig, vælge mig en af de gamle og skildre noget af en Time hos ham. Jeg vælger vor Lærer i Tysk, den gamle, dygtige T. L. Simonsen. Ham havde vi Respekt for! Det kom ikke alene af hans Alder og Værdighed; men han havde en vis kraftig Maade at tiltale os paa, og en Mængde djærve Udtryk og Forbandelser laa ham let paa Tungen, og vi var bange for at kalde dem frem, skøndt vi nok kunde forstaa, at han ikke mente saa meget med det; det var nu en Gang hans Maade at udtrykke sig paa, og den faldt ham mest naturlig i Timen. Vist er det, at den Tone havde vi Respekt for. Som en Kuriositet kan jeg forøvrigt tilføje, at vi, med den for Drenge noksom bekendte, skarpe Iagttagelsesevne, snart opdagede, at Hr. Simonsen paa sin Religions Festdage (han var Jøde) aldrig brugte hine stærke Ord og Talemaader.

Naar vi Drenge efter Frikvarteret var kommen til Sæde i Klassen, og Hr. Simonsen lod vente lidt paa sig kom han gjerne, bred, med opknappet Frakke, den høje Hat bag i Nakken og den tykke, af Orm sortprikkede, røde Spanskrørs-

*) Det følgende Afsnit om T. L. Simonsen er Optryk af nogle Meddelelser i de af Hansen-Ott redigerede, i 1899 udgivne, „Mindeblade".

stok under Armen, pustende ind i Klassen, snusede op et Par Gange, skar Ansigter og sagde: »I sidder Fa'nen gale me' her og f . . . ., saa man ikke kan trække Vejret'«

Han havde en ejendommelig, syngende Maade at udslynge sine Sætninger paa; de sidste Ord kom gærne frem i en høj Tone, og i hans Gloseforraad fandtes mange malebariske Udtryk, der snart brugtes som Tegn paa Tilfredshed — som »Ra—li—ja!« — snart som Tegn paa det modsatte — som »Donnerwetterparaplymachergesell.«

Saasnart Hr. Simonsen aabnede Undervisningen, vidste vi, hvorledes Humøret stod. Skulde Solen skinne, hed det: »Lad os saa høre denne Herlighedens Kamel, som hedder . . . o. s. v.«; var der derimod Graavejr i Vente, saa lød det: »Nu kan vi høre denne lange Tarm, som hedder . . . o. s. v.« — Men jeg er allerede begyndt at citere lidt vel rigeligt. Jeg maa hellere resolut slaa over i Dialogform for efter bedste Evne at gøre Fremstillingen mere kort og mindre trættende.

Hr. Simonsen sidder altsaa ved Kathedret; han synger ud:

Saa kan vi høre et gammelt Fæ, som hedder Gra—mium! (Gram rejser sig). Kan du sige mig, gamle Fæ, hvad hedder »jeg maa«?

Gram: zu mögen.

Simonsen: Flektér det for Satan!

Gram: Ich mög, ich mögte, ich habe gemögt.

Simonsen: Jo, du staar rart og møjer af dig . . . ja, er det nu ikke forbandet med saadan en Lømmel som denne Gram; man sidder her og gør sig Umage for at lære de Lømler noget, og saa sidder saadan en Lømmel og hører ikke et Ord efter . . . . forbandede Dævelskab. Sæt dig ned, dovne Hund. Jensen! hvad hedder zu bieten i Hovedtiderne?

Jensen: Ich biete, ich bot, ich habe gebeten.

Simonsen: Rejs a' Helvede til med dit Sludder. Næ, I skal ta' Jer i Agt, det gaar ikke længere, vil jeg sige Jer. I skal faa noget andet at vide herefter; jeg skal Fanden ta' mig ta' og smøre jeres Rygstykker saa godt igennem, saa I skal kunne føle det. Jeg gi'er Jer ikke saa meget for, saa jeg vil ha', at I skal læse paa Jeres Lekse hjemme og ikke komme her som nogle uforberedte Lømmeldaskere . . . sæt dig ned,

dit tykke Fæ... Bru—u—ne! (Bruhn rejser sig). Læs i Læse—bo—o—gen!

Bruhn (læser): Nach Vollendung seiner Lehrzeit bemühte er sich lange vergeblich um einen Dienst . . .

Simonsen: Oversæt!

Bruhn: Efter hans Læretids Udløb bemøjede han sig længe . . . . .

Simonsen: Det var s'gu kønt! . . . bemøjede han sig længe . . . . ha — ha — ha! det skulde du sætte i Glas og Ramme . . . . Pjadderbuks . . . . det er nok med det sataniske Dævelskab . . . . véd du, hvad en Odder er — det er saadan Een som dig, men du er oven i Købet en Stærkodder . . . . bemøjede han sig længe . . . . jo, jeg skal bemøje dig, kan du tro, hvis du ikke læser paa din Lekse hjemme . . . . du skulde ha' nogen paa dine tykke, dumme, snudede Øren, din Laban — Bethuels Søn; men det er igen denne forbandede Dovenskab med ikke at aabne Bogen; du kan tro, du skal faa nogle Nuller og Anmærkninger, hvis du ikke læser din Lekse ordentlig, din Møjdævel . . . ., jeres Oversættelse skal I Dælen gale mig lære, og naar der er et Ord, som I ikke kender, saa skal I slaa op i jeres Leksikon, for dér staar det . . . ., sæt dig ned paa din dumme Ende!

Saaledes omtrent gik Afhøringen Timen igennem; men Tiltalen var jo en Kende pænere, naar den eksaminerede var en af de flinkere Elever. —

Intet Under at Snyderiet florerede. For en Skoledreng var det ingen Skam at snyde, tværtimod. Derimod var det en Skam at blive opdaget. Jeg mindes endnu med Stolthed den Beundring, det vakte, da jeg en Time havde »klaret« den.

Det var i en Geografitime hos Leisner.

Jeg sad med Geografien i Landkortet og læste ivrigt paa det Stykke, jeg kunde regne ud, jeg skulde op i; men Bogen laa naturligvis nogle Blade fra det Kort, vi netop havde fremme — jeg maatte blade om.

— Hvad er det, Du sidder og blader efter? spurgte Leisner, der fra Kathedret havde opdaget mig.

Nu var der lige et Øjeblik før mellem Leisner og et Par af de øverste Drenge talt om hans Alder, og jeg greb i min Vaande dette Halmstraa:

— Aa, det var bare Hr. Leisners Fødselsdag, jeg vilde se

efter. Jeg véd, jeg har noteret den et Sted her paa Landkortet!

Den gik! Leisner smilede velvilligt og opmuntrende til den interesserede Dreng.

Hr. Leisner var forøvrigt en af Skolens mest ansete Lærere, men blandt Drengene tillige en af de mest frygtede.

Han havde kunstigt Ben, og Benet voldte ham vist mange Lidelser. Men hvad tænkte vi Drenge paa det! Vi mærkede blot, at Humøret stod højst forskelligt paa den gamle Mand, og vi skælvede, naar vi forstod, fra hvad Kant Vinden blæste. Var Humøret daarligt, kunde ingen gøre ham tilpas. Med en forunderlig Blanding af Alvor og Skæmt kunde det da lyde:

— Studs-Knægt! Ligger paa Chaiselongen, læser Romaner, ryger paa lang Pibe, spytter i Loftet og siger Fanden gale mig! Hvad ender det med? Blaa Bukser, Kost og Vandkande!

For vor Tids Ungdom maa det vist som Forklaring tilføjes, at der den Gang var noget som hed fejende Ladegaardslemmer.

Gamle Leisner har i Professor Bokkenheusers Erindringer »Det var i Aaret . . .« faaet et kønt Eftermæle; men den brave Lærer kunde godt fortjene en udførligere Omtale.

Medens jeg er ved vore Snyderier, kan jeg ikke nægte mig at opfriske Mindet om en af mine andre Lærere, skøndt han vistnok lever endnu som Præst et eller andet Sted.

Det var en ung Theolog, Hr. Vilstrup, rigtig Typen paa en god Student fra Hostrups Tid, frisk, frejdig, begejstret. Han havde givet os en dansk Stil, »Det første Korstog vedtages!«, og jeg mødte med min — skrevet lige ud af en gammel Kirkehistorie, jeg tilfældig ejede, nemlig Mørck-Hansens.

Hr. Vilstrup læste med stigende Begejstring min Stil. Det var navnlig Beskrivelsen af Peter af Amiens, der satte ham i Ekstase:

»Hans frygtelige udtærede Skikkelse . . . .«

— Udmærket!

»hans jammerlige Dragt og glødende Veltalenhed . . .«

— Fortræffeligt!

»opfyldte alle med Beundring og Ærefrygt, ja saa stor

var Troen paa hans Hellighed, at en Lok Haar af hans Mulæsel æredes som en Relikvie«.

— Ganske ypperligt! Det er malende, det er levende! Saadan skal det være — mg —.

Mærkeligt nok er det, naar man graver i sin Erindring, Skarnsstregerne, man husker bedst — ja, og saa de Forurettelser, man mener at have lidt. Jeg vil blot nævne et enkelt Eksempel paa de sidste.

Vi havde en Tid i Historie og Geografi en Lærer ved Navn Albrechtsen, en underlig tør og kedelig Herre, som neppe interesserede sig synderligt for Undervisningen. Han var pligtopfyldende og pertentlig, men han holdt sig aandløst til Bogen og forstod aldeles ikke den Kunst at faa Eleverne til at interessere sig for Faget.

I en Geografitime gennemgik vi Norditalien. Læreren nævnte forskellige Byer, bl. andre Piemont, udtalt Piemong.

— Undskyld, Hr. Albrechtsen! Hedder det ikke Piemont?

— Naar jeg siger Piemong, saa hedder det Piemong!

— Jamen det hedder nu Piemont!

En knaldende Lussing — og Hr. Albrechtsen var en Mester i at slaa en Lussing! — var Svaret paa den næsvise Bemærkning.

Drengen tog nu Erslevs Geografi frem og viste Læreren, at der udtrykkelig i en Parenthes stod Udtalebetegnelsen mont. Albrechtsen bed sig i Læben; men han sagde ingen Ting. Man kunde vel ogsaa i de Tider daarligt tænke sig en Lærer indrømme en Fejltagelse overfor en Elev. Jeg véd ikke, om Tiderne nu har forandret sig; men Drenge husker desværre bedre Lærerens svage end hans gode Sider.

En Lærer er der, som jeg fremfor andre mindes med Glæde og Taknemmelighed. Det er Viggo Holm, hvem jeg i mine sidste Skoleaar havde til Lærer i Dansk. Han var Eksemplet paa en god Lærer, vækkende, ansporende, befrugtende i sin Undervisning.

Det er muligt, at Lærervirksomheden ikke tiltalte ham synderligt. Han havde stærke litterære Interesser; under Navneskjulet Woldemar, har han jo vundet sig et lille fint Navn i Litteraturhistorien. Men det mærkedes tydeligt, at han ikke alene samvittighedsfuldt gjorde sin Pligt; han arbejdede ogsaa ivrigt paa at aabne vore Øjne for de Skøn-

heder i Litteraturen, han nærede Kærlighed til. Vi vidste den Gang ikke, at han selv var Forfatter, og at han, f. Eks. i »Nutiden«, skrev litterær Kritik. Vi hørte med Interesse paa ham, naar han læste udvalgte Stykker af I. P. Jacobsen og Henrik Ibsen m. fl., eller naar han gennemgik vore Stileopgaver og tydeligt og klart gav os sit Syn paa Opgaven og forklarede, hvorledes den ogsaa kunde løses.

Nu bagefter kan jeg nok se, at mange af de Synspunkter, Viggo Holm gjorde gældende, ikke var af hans egen Opfindelse, at han havde lært meget af Gennembruddets Forfattere og navnlig af Kritikere som Georg og Edvard Brandes, Vilhelm Møller o. fl. Men for os Drenge var det altsammen Nyt; jeg i hvert Fald regner Timerne hos Viggo Holm blandt mine smukkeste og bedste Minder. Han var absolut den af mine Lærere, jeg har mest at takke for.

Et andet smukt Minde fra min Skoletid skriver sig fra 1887.

Som Alle fra hin Tids Melchiors Skole husker, var Skolelivet under Professor Hommels Regime meget tvungent. Ingen Leg var tilladt paa Legepladsen — Skolepladsen maa det vel hedde. Man skulde gaa rolig frem og tilbage, læse i en Bog eller spise sin Mad. Vé, den Dreng, der løb et Skridt eller raabte højt! Hommels graa Hat kom straks i Bevægelse hen imod Synderen, og Kommandoen lød:

— Ind paa Kontoret med dig, Dreng!

Hommel var frygtet og vistnok ogsaa hadet; men hans Retfærdighedssands maatte man respektere. Han var ens mod Alle.

Dette strænge Skoleliv var det samme hele Aaret rundt. Skoleballer, Skoleskovture eller lignende Adspredelser kendtes ikke i Melchiors Skole paa den Tid. Det var derfor noget Nyt og forfriskende, at vor Klasse en Sommerdag 1887 fik Lov at tage paa Botanisere-Tur til Frederiksdal med Skolens to Naturhistorie-Lærere, de Herrer Ivan Sahlertz og Jørgen Melchior.

En hel Dag uden Hommels Kommando! Det var en Fest.

Hr. Melchior var vor Lærer, Sahlertz havde vi aldrig haft; men vi kendte ham som en jovial og fornøjelig Mand.

Det blev ogsaa en uforglemmelig Dag. Vi »botaniserede«, det vil sige, vi trak frisk Luft og morede os kongeligt. Sah-

lertz var uudtømmelig paa muntre Historier, og Jørgen Melchior sang. Oppe fra en af de høje Bakker ved Frederiksdal slyngede han Midsommervisen af »Der var en Gang —« ud over vore Hoveder. Det var første Gang, jeg hørte de smukke Ord og den vidunderlige Melodi, og det glemmer man aldrig.

Men jeg fordyber mig nok altfor meget i de gamle Minder, jeg bliver snakkesalig — og jeg har lovet at begrænse mig til 3—4 Sider. Fordyber man sig i Minderne, opdager man, at 6 Aar alligevel er en lang Tid. —

Der kunde ogsaa være nok at fortælle om, f. Eks. de gamle interessante Personligheder blandt Lærerne, Mænd som W. O. Brodersen, C. L. Petersen — for ikke at nævne Fritz Andersen og S. M. Gjellerup, der endnu vandrer unge og levende iblandt os. Og saa alle de yngre!

Det var en interessant Periode, Firserne. Der var Liv og Kamp baade i den litterære og politiske Verden, og Kampgnyet naaede helt indenfor Skolens nevtrale Vægge. Provisorietiden satte skarpt Skel mellem Anskuelserne. Men den Gang var den jævne kjøbenhavnske Borgerstand, hvis Sønner søgte Melchiors Skole, sikker Tilhænger af Estrup, Nellemann og Ravn. Den kjøbenhavnske Haandværksmester, Detailhandler og Bestillingsmand læste »Avisen«, og hans Sønner gjorde det samme. Ingen af os Drenge var i Tvivl om, at det var Christen Berg, der havde stukket Ild paa Christiansborg, og at Typograf Rasmussen, der skød Estrups Frakkeknap, burde køres ud paa Fælleden, henrettes og lægges paa Stejle og Hjul. Overalt paa Skolens Vægge saa man Tegninger (frit efter »Punch«) og Inskriptioner som »Leve Estrup!« »Ned med Berg!«.

Gud naaede den arme Synder, der vilde have røbet, at hans Fader holdt »Morgenbladet« eller — værre endnu — »Social-Demokraten«!

Hvor mon nu alle disse fanatiske smaa Højremænd staar? Det er alligevel morsomt, i hvert Fald lærerigt, at veje Fortid mod Nutid.

Georg Nygaard.

Fra Skoletiden i Larslejstræde.

Livet gik sin vante Gang i Skolen paa Nørregade; men en Dag i Aaret 1902 bredte der sig et Rygte blandt Eleverne. Fra Klasse til Klasse, fra Dreng til Dreng lød det: »Har I hørt inde hos Jer, at Skolen skal flyttes til Larslejstræde?« Det var kun et Rygte; men vi fik snart at vide af Lærerne og Bestyreren, at Rygtet desværre talte Sandhed. Dagene gik, og vi nærmede os mere og mere det Tidspunkt, da Skolen skulde flyttes. Jeg husker endnu den trykkede Stemning, der de sidste Dage hvilede over alle. Eleverne samlede sig i smaa Grupper og diskuterede det vigtige Spørgsmaal: Skolens Flytning; og Lærerne har sikkert indbyrdes grundigt drøftet det samme. Den sidste Dag især var Stemningen trist. Da Klokken lød og forkyndte os, at nu var Tiden kommet, da vi skulde forlade Skolen, blev de fleste grebet af en vemodig Stemning. Eleverne kastede et sidste Blik rundt i de gamle Klasser, før de forlod dem, og gik saa langsomt ud. Det gik ikke i den sædvanlige Fart. Nede ved Porten til Nørregade standsede de fleste for endnu engang at betragte den gamle Skolebygning. Nogle af de ældste saa helt bevægede ud. Var det saa underligt? Skolen paa Nørregade rummede jo mange Minder.

Da vi for første Gang mødte i Skolen i Larslejstræde, var den vemodige Stemning, som havde grebet saa mange, da vi forlod den gamle Skole, allerede forsvunden hos de fleste og havde givet Plads for en nysgerrig Forventning. — Drenge er Drenge; og Forandring fryder jo, som bekendt. — Alt det nye blev grundigt sammenlignet med det gamle. Der var nok at

snakke om. Dog var der ikke faa, der paa Hjemvejen den Dag var henne at se paa den gamle Skole; og det samme gentog sig de følgende Dage.

Undervisningen kom snart til at gaa sin vante Gang. Vi beholdt jo ikke blot vor elskværdige og repræsentative Skolebestyrer og hans lige saa afholdte Broder, men ogsaa alle vore Lærere. Da man ikke kan omtale en Skole uden at omtale dens Lærere, skal jeg her dvæle ved nogle af dem og fortælle om dem og deres Maade at undervise paa.

Der var især en af Lærerne, som jeg følte mig paavirket af. Det var vor Lærer i Dansk, Hr. Dahl. I hans Timer var der et eget Personlighedsforhold mellem Lærer og Elever. Vi følte os hjemme i Timerne, og samtidig havde vi Respekt for ham. Hr. Dahl underviste paa en for ham særegen Maade, som ikke er let at beskrive, men maa opleves. Hvor gik de Timer dog ikke hurtig! Ofte beklagede vi i vort stille Sind, at vi maatte afbryde Nydelsen af et Værk som »Jeppe paa Bjerget« eller »Hakon Jarl«, fordi Klokken ringede til Frikvarter. Vi fik ikke alene Kærlighed til den danske Litteratur; men vi fik ogsaa gode Kundskaber. Hvad Dahl lærte os, det lærte vi grundigt. Dansktimerne var udviklende. Hvad er vel mere udviklende end den daglige Omgang med en Personlighed? — Straks man ser Hr. Dahl, imponeres man af hans høje, statelige Skikkelse, og man beundrer den harmoniske Ligevægt, der er over hans Person. Man faar ogsaa en Anelse om den Kraft, han er i Besiddelse af. Lærer man ham nærmere at kende, vil man snart lægge Mærke til, at det ikke alene er legemligt, han rager op over Folk i Almindelighed, men ogsaa aandeligt. Man mærker, at det er en Mand, der har tænkt meget, og som er i Besiddelse af en ualmindelig fast Vilje, en Mand, der ikke gaar paa Akkord med Uretten. De Mennesker, som har en fast Karakter, har tidt noget »haardt« ved sig i deres Optræden. Det var aldrig Tilfældet med Hr. Dahl. Han traadte os altid i Møde som en Personlighed i Ordets bedste Forstand.

To af mine Lærere, Cand. theol. Ruschke og Cand. math. Otto Møller, er desværre døde nu. De havde begge været ved Melchiors Skole i mange Aar og underviste baade paa Nørregade og i Larslejstræde.

Hr. Ruschke var vor dygtige og samvittighedsfulde Lærer

i Tysk. Han hørte til de stille Naturer, men lagde et stort Arbejde i sin Undervisning. Det er maaske først gaaet rigtig op for mange, efter at de har forladt Skolen, hvor meget han i Grunden søgte at lære os. Hr. Ruschke var jo en gammel Mand; og Lærergerningen plejer at være besværlig for Folk i hans Alder. Det maa da beundres, at han kunde blive ved at undervise lige til sin Død. Jeg vil stedse tænke paa ham med Taknemmelighed.

Cand. math. Otto Møller underviste os i Fysik. Da det er et Fag, som gerne interesserer Drenge, og da Hr. Møller tilmed talte paa en egen klar og rolig Maade, saa at alle let forstod ham, kan man tænke sig, at vi var »med« i hans Timer. Ofte kom der et gemytligt Glimt i hans Øjne, og saa »vankede« der en Historie eller en Rejseoplevelse, altid i Tilknytning til det, vi gennemgik. Han var afholdt af alle.

Foruden de allerede omtalte Lærere, vil jeg endnu fremhæve Cand. phil. Schou og Oberstløjtnant Hvalkof.

Hr. Schou er en Mand, om hvem man kan sige, at han har »et Øje paa hver Finger«. Hvad enten han i Skolen færdedes i Klasserne eller havde Opsynet paa Legepladsen, undgik intet hans skarpe Blik. Hr. Schou indgød Respekt. Der herskede streng Orden i Timerne, og vi beundrede alle hans Dygtighed i Regning og hans gode Hukommelse. — I den sidste Time før Jule- eller Sommerferien plejede han at glæde Klassen med Oplæsning. Det var noget af en Begivenhed. Den morsomme Maade, han forstod at læse op paa, og de gemytlige Historier, han valgte, vakte altid stor Jubel mellem Eleverne.

Hr. Hvalkof underviste os i Matematik og gjorde det meget grundigt. Det gik ikke an at aflevere noget »Udenadsramseri« i hans Timer. Han mærkede snart, om Eleverne forstod det læste eller ikke. Man fik ikke alene hos ham Kendskab til logisk Tænkning, men lærte os ogsaa, at der er noget, som hedder: Pligt, Lydighed og Orden.

De forskellige Lærere satte hver sit Præg paa Undervisningen, og Frikvartererne tilbragtes med Leg, saaledes gik hver Skoledag sin rolige Gang for Eleverne.

De større af dem kunde dog næppe undgaa at lægge Mærke til, at Skolen var i stærk økonomisk Tilbagegang. Da den blev flyttet fra Nørregade til Larslejstræde, var det et af

Vendepunkterne i dens Historie. Før havde den haft sin egen Bygning, nu maatte den bo til Leje i en anden Skoles Lokaler. Elevantallet blev jo desværre ogsaa mindre fra Aar til Aar. —

Det var sikkert et Sorgens Budskab for de fleste Melchiorianere, da de hørte, at Skolen gik ind. Vel kunde man tænke sig, at det maatte gaa saaledes; men mangen en haabede dog maaske i sit stille Sind, at den alligevel, trods alt, vilde klare de økonomiske Skær. Jeg havde selv svært ved at gøre mig fortrolig med den Tanke, at vor gamle Skole havde ophørt at eksistere; og jeg havde dog som Præparand efter at have taget Præliminæreksamen i over et Aar haft Lejlighed til at se, hvad der truede. Da den ophørte, havde jeg ikke set nogen af Lærerne i lang Tid; men jeg talte en Dag med Skolebestyrer Melchior, og jeg husker endnu den bedrøvede Klang i hans Stemme, da han fortalte, at Skolen maatte gaa ind. Jeg gik hjem i en vemodig Stemning. I Melchiors Skole befandt man sig altid godt, og jeg vil bestandig tænke paa den med Taknemmelighed.

Thomas Hansen.

Melchiorianerforeningen.

For de ældre var Melchiorianerforeningen en Klub, hvor man genopfriskede og dyrkede Drengeaarenes Kammeratskabsfølelse, for Præliminaristerne blev den efterhaanden en Aabenbaring, hvor man for første Gang mærkede Forskellen mellem »Skoledrengen« og »den unge Mand«, der nu pludselig var bleven saa godt som Lærernes Ligemand. For os alle blev den et Fristed, hvor man befandt sig vel, imellem fornøjede og dannede Mennesker, der følte sig bundne til hverandre ved de fælles Minder og ved den saakaldte Melchiorianeraand, som det er vor Formand, Jørgen Melchiors, og vort Æresmedlem, Fritz Andersens, store Fortjeneste at have bevaret for os i samfulde 25 Aar. Ikke for intet har vi haft en af Studentersangforeningens bedste Støtter som Fører og, rent ubevidst maaske, har vi alle været paavirkede af vor kære gamle Sanglærers evigtunge og sprudlende Humør og Talenter. Det er intet Tilfælde, at den mest stilfulde og stemningsrigeste af alle Foreningens mange Fester var Fritz Andersens Jubilæum paa Skydebanen. Spørg blot de faa Udenforstaaende, som deltog, f. Eks. hans Slægtning, Fru Erna Juel-Hansen (der dog vistnok er forvænt med Hensyn til festlig Stemning; thi faa kunde vel som hendes Broder, Holger Drachmann, gøre et Samvær festligt og stemningsfyldt). Endelig var Melchiorianerforeningen jo for de Elever, som efter at have forladt Skolen søgte en videre Uddannelse, i ikke faa Tilfælde en kærkommen Støtte i økonomisk Henseende. Foruden som velgørende Forening blev Foreningen

eller »Melchiorianersamfundet«, som den ofte betegnes af Udenforstaaende og i Pressen, snart kendt, og de fleste Skoler har efterhaanden skabt lignende Aflæggere. For den store Almenhed vandt især vore Baller og større festlige Sammenkomster hurtigt Ry for at være prægede af et usædvanligt godt Humør og en tvangfri og jævn, naturlig og hyggelig Omgangstone. Med vor gamle, kendte Slagsang: »Malle Brok er død i Krigen, aah—! huist! Hurra!« har vi besejret alle. — Og Mage til Tyrolerkvartet som Fritz Andersens, eller Gluntar-Sangere som Brødrene Melchior, har man ikke haft andetsteds i vor By. —

Om Foreningens Tilblivelseshistorie fortæller nu afdøde Hansen-Ott i Mindebladet »Melchioriana«, (som udkom d. 4/1 1899 ved den store Fest i Koncertpalæet i Anledning af Skolens 60-aarige Fødselsdag) følgende:

»Da den almindelige Forberedelses-Examen var afholdt første Gang paa Melchiors Skole, arrangeredes der paa Skolen i selve det Klasseværelse, hvor Examen var afholdt, et Examensgilde for det Hold, der lykkelig havde bestaaet Prøven.

Her drøftede allerede et Par af Examinanderne en Plan, der gik ud paa at dette Holds Afgangs Elever at danne en lille Klub til gensidig Underhold og Fornøjelse. Om Sommeren talte de med andre af deres Kammerater derom, og da der syntes at være Stemning for Idéen, gik de op til Bindesbøll og forelagde ham deres Plan.

Til alt Held var Bindesbøll strax paa det rene med, at den Idé ikke burde indskrænkes til en lille Klub af disse faa Præliminarister, som dog utvivlsomt i Løbet af faa Aar vilde være spredt for alle Vinde — nej, skulde der komme noget ordentligt ud deraf, maatte man udvide Rammen til at omfatte alle gamle Elever af Melchiors Skole.

Saaledes ændret gav Planen Anledning til en Række Møder paa St. Thomas, hvor man tilsidst fattede den Beslutning at tromme Venner og Bekendte blandt gamle Elever sammen til et Møde i Café du Parc«.

Efter en noget anden Version er Forhistorien imidlertid den, at efter den første udvidede Examens lykkelige Afslutning i Aaret 1884 havde Eleverne en glad og vakker Sam-

menkomst med deres Lærere i Charlottenlund, vistnok i Jernbanepavillonen; det blev en saare fornøjelig Aften.

Da man atter kom til København fulgtes 4 Kammerater hjemad, nemlig 1) Georg Hansen, nu Fuldmægtig hos Gyldendal, 2) Peter Bentzen, Assistent ved Statsbanerne, 3) Tvede, Stationsforstander i Sulsted og 4) Jacob Blum Hansen, Stationsforstander i Guldager. Paa Vejen kom de ned i Nationals Kælder, fik sig et Glas Øl, drøftede den dejlige Aften, roste de rare, uforglemmelige Lærere, og den sidstnævnte kom da frem med den Tanke, den Idé: »Hvad siger I, om vi stiftede en Forening, saaledes at vi Kammerater af og til kunde komme sammen med vore gode, gamle Lærere«. Tanken vandt Bifald og Tilslutning hos de tre Kammerater, og nogle Dage efter søgte de Melchior, Pfeiffer og Møller op, vistnok først Møller og muligvis ogsaa Bindesbøll. De blev meget venligt modtagne og Planen ligeledes. Paa det i Café du Parc nogen Tid efter afholdte Møde lagde Melchior for, andre gav deres Besyv med, men af lutter Beskedenhed og af Mangel paa Veltalenhed blev de 4 Stiftere siddende stille; Foreningen stiftedes, Bestyrelse blev valgt, men ingen af de 4 oprindelige Fædre blev valgt ind. — Blum Hansen, den oprindelige Fader, ærgrede sig, Bentzen skældte ud, men der blev som sagt ikke taget nogen Notits af dem.

Hvorledes dette nu end forholder sig, saa kan det fra Generalforsamlingsprotokollen dokumenteres, at et mindre Antal (omtrent 20) forhenværende Elever og Lærere ved Melchiors Skole Lørdag d. 17. Januar 1885 samledes paa Kaféen St. Thomas for at samtale om Oprettelsen af en Forening. For nærmere at undersøge, hvorvidt der var Stemning for en saadan, nedsattes et Udvalg, bestaaende af 1) cand. math. Otto Møller, 2) kgl. Fuldmægtig J. Lund-Nielsen, 3) cand. theol. Bindesbøll, 4) cand. phil. Otto Høpfner, 5) Kontorist Marcus Møller, 6) Assistent P. Bentzen, 7) cand. math. Ad. Pfeiffer.

Udvalget samledes Mandag d. 19. Januar Kl. 9 hos Pfeiffer, hvor det vedtoges at sammenkalde til et større Møde Torsdag d. 22. i Café du Parc. Paa dette Møde suppleredes det ovennævnte Udvalg med følgende: 8) Fabrikbestyrer N. Steenberg, 9) Skolebestyrer J. Melchior, 10) Postekspedient Berg-

mann, 11) Postass., Lieutn. Joh. Petersen. Første Udvalgsmøde holdtes derefter d. 29. Januar hos Otto Møller, hvor man nedsatte Underudvalg, 1) Lokaleudvalg, 2) Lovudvalg og 3) Skriveudvalg. Andet Udvalgsmøde afholdtes Tirsdag d. 10. Februar hos Melchior. Man havde lejet Lokale hos Simon paa Kongens Nytorv, sendt Opfordring ud til at indtræde i Foreningen. Man diskuterede nu Lovudkastet og fastsatte den konstituerende Generalforsamling, som fandt Sted Lørdag d. 14. Februar 1885 Kl. 8½ hos Simon paa Kongens Nytorv. Steenberg foreslog Hr. Ivan Sahlertz til Dirigent, denne gav Ordet til Bindesbøll, som aflagde Beretning om Udvalgenes Arbejde og oplæste Lovudkastet. Den ledende Tanke havde været: »Kammeratskabet bør være Hovedsagen«.

Først vedtoges Navnet »Melchiorianer-Foreningen«. Derefter vedtoges Lovenes § 1, saalydende: »Foreningens Formaal er: a) at samle forhenværende Elever og Lærere ved Melchiors Skole for ved jævnlige Sammenkomster at vedligeholde og befordre den kammeratlige Forbindelse mellem Medlemmerne, b) at danne et Fond til efter Indstilling fra Skolen at understøtte ubemidlede forhenværende Elever, som vise Lyst og Anlæg til videre Uddannelse«. Punkt a gik glat nok, men om b var der en livlig Diskussion, særlig om, hvorvidt man skulde uddele Præmier eller Understøttelser.

Om »Brædtspil« og »politiske Taler og Foredrag« skulde forbydes eller ej, diskuteredes ogsaa ivrigt. Politiken blev forbudt, men Brædtspil tilladt (og efter flere Aars hidsige Generalforsamlingskampe tillodes senere endvidere Kortspil). Blandt Deltagerne i Diskussionen kan nævnes Ritzau, Arnkiel, Steenberg, Rubin, Thiset, Melchior, Pfeiffer, Bindesbøll, Honoré, Margolinsky (som vilde have Suppleanter til Bestyrelsen, hvilket ikke gik igennem; alligevel har vi i mange Aar haft to »faste« Suppleanter, bl. hvilke særlig Bøchmann Melchior er berømt), Høpfner var Ophavsmanden til Forbudet mod Politik, som mærkeligt nok er bleven staaende uændret. Til Bestyrelse valgtes: Bindesbøll, Pfeiffer, Melchior, Sahlertz, Otto Møller, Steenberg og Honoré.

Paa det første Bestyrelsesmøde d. 19/2 valgtes J. Melchior til Formand, Møller til Kasserer og Pfeiffer til Sekretær.



Honoré.



N. Steenberg.



Pfeiffer.



J. Melchior.



Otto Møller.



I. Sahlertz.



Bindesbøll.

Som bekendt har Jørgen Melchior siden uafbrudt repræsenteret Foreningen. Det vedtoges dernæst at overrække Prof. Hommel et Æresdiplom (skrevet af R. Sahlertz) ved en Deputation, bestaaende af Melchior, Møller, Honoré og Steenberg. Endelig nedsattes et Festudvalg til at forberede den første Sammenkomst, der fastsattes til d. 14. Marts med Adgang for Medlemmer med Forældre, Søskende og Damer. Efter en længere Debat besluttedes det ved Aftenunderholdningen ikke at benytte fremmedes Medvirken. Festen forløb smukt og gav endogsaa et Overskud — paa 20 Kr.

Nu var Foreningen traadt ud i Livet; man forsøgte det første Aar med et Sommerlokale, men Forsøget mislykkedes og er ikke senere gentaget. I Vinterens Løb afholdtes derimod ialt 12 Møder paa Østergade, saa vidt muligt med indledende Underholdning ved egne Kræfter. I de første Aar havde man f. Eks. værdifuld Hjælp af de dengang unge, nu saa bekendte Kunstnere, Andreas Møller, Schiørring, nu afd. Ejler Jensen og Schnedler Petersen.

Som bekendt er det i Reglen nogle enkelte inden for en Bestyrelse, som præger en Forenings Liv og trækker det største Læs. Foruden Hr. Honoré bør i de første Aar fremhæves som »Fornøjelsesraader« Hr. Otto Høpfner og Student Joh. Lemche, som begge indtraadte i Bestyrelsen i 1886, samt Søren Lemche, der indvalgtes 1887. Dog bør — foruden Formanden — ogsaa nævnes Viceformanden Sahlertz, der viste Foreningen megen Interesse og ved mangfoldige Lejligheder ofrede sig for dens Vel. Han udtraadte imidlertid i 1887, men allerede samme Aar indtraadte som Suppleant (og i 1888 som Medlem) i Bestyrelsen Hr. Marcus Møller, som nu i en Aarrække ofrede sine underholdende Evner paa Foreningens Alter og skabte et Foreningsliv, rigt og afvekslende, som man kun faa Steder har haft Sidestykker til. At gaa i Detailler i saa Henseende vilde være et Arbejde, der ligger udenfor den undertegnede stillede Opgave, og som vilde optage en uforholdsmæssig stor Plads. Desuden vilde det for de Ældres Vedkommende være overflødigt at forsøge at genkalde i Erindringen hin fornøjelige Periode, og for de Yngres ligesaa, for saa vidt som disse sikkert vilde paastaa, at have oplevet noget lignende under de senere »Æra'er«, som der heldigvis

oprandt for Foreningen under andres Ægide. Enkelte Smaatræk kan det imidlertid maaske være naturligt at genopfriske. Saaledes de smaa faste Holdepunkter ved Foreningens Baller og større selskabelige Sammenkomster, som karakteriseredes ved Navne som »Skipperstiftelsen« (opkaldt efter Otto Møller) og »Sct. Jørgens Gæstehjem« (efter Jørgen Melchior), hvor kendte Skikkelser, som Gluud, Wenck og den endnu lyslevende Kontorchef Holm (en af Foreningens bedste Talere) var faste Stamgæster eller skiftende Værter. Allerede i 1887 dannedes dernæst under Sophus Anderens Ledelse en lille Sangforening, der ved givne Lejligheder assisterede og til Gengæld modtog nogen Hjælp til Nodebøger etc. fra Foreningens Kasse.

Selv helt ind i de ellers ret tørre (og magre) Bestyrelsesprotokoller forvilder det gode Humør sig af og til, som naar der f. Eks. pludselig staar følgende: »Der foresloges at danne en Komité, (Her trakterede Formanden med Cigarer og Møller med Svovlstikker), man beslutter o. s. v.« eller naar i en Medlemsoversigt der opgives et vist Antal »livsfarlige« Medlemmer (for livsvarige do.).

Men for Fornøjelserne forsømtes dog ikke den alvorlige Opgave. Saasnart Fonden havde naaet den fornødne Størrelse, uddeltes (første Gang 1886—87) Understøttelsesportioner til et Beløb af 400 Kr., og senere har man saa godt som hvert Aar uddelt større og mindre Beløb, ialt 3,110 Kr. indtil 1908—09. De højeste Medlemsantal naaedes i 1892—93 (182) og i 1897—98 (185).

Foruden til Sangforeningen er der ogsaa i sin Tid ydet ekstra Understøttelse til Melchiorianerboldklubben til Anskaffelse af Rekvisitter o. l. (som der staar i Protokollen, »idet man gik ud fra, at en Uddannelse, om end en legemlig, tilsigtedes«). Denne Boldklub hævdede, som bekendt, i Sportsverdenen altid Melchiorianernavnet paa en smuk og værdig Maade, ja, »M. B.«, — som den populært kaldtes —, var i mange Aar den eneste Klub, der ydede nogen nævneværdig Modstand mod den den Gang ganske overlegne »K. B.«, Københavns Boldklub. I 1888 under den store Sportsfest paa Udstillingen deltog ogsaa M. B. og hævdede Stillingen som den næstbedste af samtlige Landets Klubber, kun overvundet af K. B. Paa det Tidspunkt var Navne som Strømann, Klint, Jo-

hannes Nielsen, Georg Nielsen, Fr. Knudsen, Brdn. Knauer og mange andre nøje knyttet til Klubben.

Senere opløstes imidlertid M. B. sammen med saa mange andre Boldklubber, men den smukke Silkefane i Klubbens Farver, gult og blaat, eksisterer endnu og minder om vor Stormagtstid ogsaa paa dette Omraade. Noget senere opstod ganske vist en ny M. B. blandt nogle yngre Aargange fra Skolen under Ledelse af den blandt de unge saa populære Paul Wonsild, og selv om den ikke naaede op paa Siden af sin Forgænger, var den dog sammen med Boldklubben »Velo« med i Bevægelsen for at omdanne Københavns Boldspil-Union til dens nuværende demokratiske Sammensætning og var ikke uden Indflydelse paa denne Bevægelses — for Sporten i det hele sikkert gavnlige — Udfald og Resultat. Fra denne Periode huskes ogsaa en saare fornøjelig Malmøtur, hvor vi ganske vist paa Grund af tilfældige Omstændigheder sportsmæssigt fik Klø; men som alligevel hører til et af Melchiorianernes lyse Minder.

Men for at vende tilbage til Foreningen: Efter Otto Møller fulgte som Kasserer Lund Nielsen og fra 1892 den nuværende, Fuldmægtig William Larsen, hvem Foreningen saaledes er stor Tak skyldig for et i denne lange Aarrække udført fortjenstfuldt og uegennyttigt Arbejde. Den 26. November i Aar vil endelig Hr. Postkontrollør Bergmann kunde fejre sit 25-Aars Jubilæum som Revisor i Melchiorianerforeningen, foruden at han i disse Aar trofast har støttet Bestyrelsen bl. a. som Dirigent eller Sekretær paa de til Tider bevægede og altid livlige og gemytlige aarlige Generalforsamlinger. Det sidste gælder forøvrigt ogsaa Fuldmægtig Lund Nielsen, som ligeledes paa forskellig Vis ivrig og nyttig har deltaget i Foreningslivet i samfulde 25 Aar. Men heller ikke den foran omtalte berømte Suppleants Virksomhed er uden Spor i Bestyrelsesprotokollerne. Adskillige Gange har han, naar han, som der staar, »tilfældigvis overværede Mødet« afgjort en Strid om Anvendelsen af et vist Beløb til et eller andet Øjemed med et Forslag om at anvende »en større Sum til Punch«, hvilket det altid lykkedes ham at samle et Flertal om. Som bekendt var han ogsaa altid den betroede »Giftblander« ved Bollens Tilberedelse. Otto Møller, der

hurtigt blev den konstante Næstformand var, foruden den personificerede Elskværdighed og den gemytlige 5te (stumme) Deltager i Fritz Andersens Kvartetten, en utrættelig Foredragsholder over »Vejrkort« og andre opmuntrende Æmner. Blandt Foreningens mange lyrisk begavede Medlemmer fortjener Jul. Falck Rasmussen at fremhæves. Hans Forherligelse af Kvinden bør udødeliggøres og vi citerer derfor et Par Vers af et af hans mange Værker. Mel.: »Goddag i lysegrønne Træer« (F. Andersen).

Hvad er det, som os kalder hid,
Naar Fest har Stævne sat?
Hvad er det, som fra Dagens Id
Os lokker ud i Nat?
Bort vi fra Søvnen drager
Hen til et muntert Liv,
Hvor Smil os fangen tager
og bøjer os som et Siv.

Naar Salen straaler i sin Pragt
og Dands paa Tilje gaar,
Du tryller med en stille Magt,
Vi aldrig kan modstaa;
Kom, Du min Sjæls Veninde,
Læg kun Din Arm i min,
Saa vil vi Glæden finde
I muntre Dandsetrin.

Du som en Rose straaler mildt,
Højt bølger hviden Barm.
Musikens Toner bruser vildt
Og Dandsen gør Dig varm.
Dands, Du min blaa Kjærminde,
Dands, Du min Rose rød,
Thi Sejren vil Du finde,
For Dig vi en Landse brød.

Men vi tør ikke fortsætte med Citater, thi ved en Gennemgang af Foreningens Arkiv af Tryksager, Sange, Programmer, Opraab og Tegninger m. m. er der altfor meget, som i lige høj Grad fortjener at fremhæves, og af Pladshensyn maa vi derfor lade det hele ligge, trods Fristelsen! Vor liberale Bogtrykker Thorvald Falck Rasmussen kan tale



R. Krause.

med, saa meget mere som ogsaa han var et yderst virksomt Foreningss- og Bestyrelsesmedlem.

I denne Forbindelse er det naturligt at minde om Indsamlingen til de to smukke Medailloner af H. E. Melchior og L. L. Hommel, der blev anbragt i Skolens Forhal (nu i Skolemuseet), i Anledning af 50-Aars Jubilæet for Skolen, ved hvilken Lejlighed Foreningen var Medarrangør. Af andre større Festligheder kan fremhæves Tegnelærer Petersens og Sanglærer Frits Andersens Jubilæer, flere berømte Karnevaller og Kostumefester, f. Eks. Valbygaardfesten eller Dyrehavsbakkefesten (hos Wittmack) og adskillige Komedier, ikke mindst Operetten af Frits Andersen, »Pjerrot som Politibetjent«, hvor Gudrun Carlson (Kylle) tjente sine første Sporer hos sine gamle Venner, Melchiorianerne. Men hvorfor egentlig fremhæve enkelte, naar Antallet af vellykkede Fester er legio. Blandt de egentlige Medlemssammenkomster var i Begyndelsen Julegilderne Sæsonens Clou, men senere blev det Skik hvert Aar at afholde Rusgilde, og disse var i fornemste Grad prægede af Melchiorianerverdenens hyggelige Kammeratskabsaand samt de fælles Minders Stemning, foruden af denne ejendommelige Blanding og Brydning af gammelt og nyt, unge og ældre. Hertil bidrog i høj Grad Ruskantaterne (med det aarlige Intermedium) og det yngste Skud paa Melchiorianerlivets frodige Stamme, Melchiorianersangforeningen, der i 1891—92 stiftedes paa R. Krauses Initiativ og i en Del Aar virkede med det For-



J. B. Peckham.

maal i Forening med Melchiorianerforeningen med Sangen som Bindeled og underholdende Element at udvikle et kammeratlig Samliv blandt Melchiorianere. Frits Andersen var Æresmedlem (og senere ogsaa Dirigent) men dens første Dirigent og egentlige Brændpunkt var Fabrikinspektør J. B. Peckham (Organist ved Engelsk Kirke), om hvem Hansen-Ott saa smukt skriver i »Melchioriana«: »Hr. Peckham er Sangforeningens Marv og Ben, om ham samler det hele sig, baade Arbejdet og det fornøjelige Liv efter Prøvernes Slutning.

Fra ham udgaar Initiativet til alt Arbejde og al Fornøjelse, og i hans sikre Haand hviler Scepteret alias Dirigentstokken myndigt og fast.

Naar Peckham slaar til Lyd, er der Ingen, der knyr. Jeg tror, jeg skylder Sandheden at tilstaa, at dette dog ikke alene skyldes Respekten for Dirigenten, men ogsaa noget Kærlighed til et godt og smukt Arbejde.

Ved Siden af en straalende So*) som Peckham blegner den lille Fixstjerne Krause, der f. T. er Foreningens Formand.

Jeg tror, at Krause er i Stand til at tage Ledelsen af et stort Arbejde, et stort Arrangement — vi har jo allerede flere Gange haft Syn for Sagen, hvor han har skilt sig overmaade hæderligt fra selv byrdefulde Hverv. Men som sagt ved Siden af Peckham bliver Krause den lille«.

Blandt Sangforeningens Støtter kan foruden afdøde Hansen-Ott nævnes den vidunderlige, ovenud komiske Tenor Ejnar Sahlertz. Grosserer Karl Madsen, nuværende Operasanger Marius Jørn Nielsen og Chr. Grauballe.

Sammen med Melchiorianerforeningen arrangerede Sangforeningen bl. a. den før omtalte store Fest i Koncertpalæet i Anledning af Skolens 60-aarige Stiftelsesdag d. 7/1 1899, hvor Festkantaten var skrevet af Otto Høpfner med Musik af Sophus Andersen. Postmester Friis fra Horsens holdt Festtalen, og foruden Sangforeningen medvirkede Hr. Koncertsanger Viggo Langer (som i sidste Øjeblik traadte til i Stedet for de tre Melchiorianere Elith Reumert, Jerndorff og Sophus Neuman, der uheldigvis alle blev forhindrede ved Teatertjeneste, de to endog paa rød Plakat). Holger Dahl

*) Trykfejlen er Bladets, ikke vor.

akkompagnerede og Frits Andersen dirigerede det store Kor af Børne- og Mandsstemmer, medens Peckham dirigerede Sangforeningen. Aftenen forløb særdeles udmærket. Børnene dansede under Krigsassessor Paul Petersens Ledelse, og baade ved Børnesexa'en og ved de voksnes Festmaaltid var Stemningen fortrinlig, saaledes at Festkomitéen, trods alle Uheld under Forberedelserne, havde megen Ære og Fornøjelse af de omfattende Arrangementer. I Komitéen sad Otto Møller, Karl Madsen og Krause. Regnskabet balancerede med 1270 Kr. 50 Øre og Deltagernes Antal var ca. 600.

At Foreningen ogsaa var aaben for Livet udadtil, derom vidner Træk, som at den i 1898 indmeldte sig i Folkeuniversitetsforeningen, hvorved en Del yngre Medlemmer fik gratis Adgang til nævnte Forenings Foredrag. Endvidere at man til Indtægt for Tersløsegaards-Indsamlingen arrangerede en Fest, som gav over 200 Kr. i Overskud. Ved denne Lejlighed udkom det i nogle faa Aar af Foreningen udgivne Medlemsblad, »Melchiorianerbladet« i en ekstra Vrøvle-Udgave ved Forfatteren Knud Bokkenheuser. For at give Læserne et Indblik i Foreningens intime Liv aftrykker vi efter et Nummer af dette Blad en Generalforsamlingsberetning fra 1902:

»Melchiorianerforeningens ordinære Generalforsamling afholdtes Tirsdag den 29. April 1902 Kl. 9 Aften i Hotel Minerva, Nørregade 6, med følgende Dagsorden.

1) Valg af Dirigent.
2) Beretning aflægges af Formanden.
3) Kassereven *) aflægger Regnskab.
4) Valg af Bestyrelse.
5) Valg af Revisorer og Suppleanter.
6) Melchiorianerbladets fortsatte Udgivelse.

Til Dirigent valgtes paa Formandens Forslag enstemmig Herr Pletfabrikant Jacobsen, der konstaterede Generalforsamlingens Lovlighed, til Sekretær Herr Kasserer Ølsted.

Formanden, Skolebestyrer J. Melchior, omtalte Foreningslivet i det forløbne Aar. Det var som sædvanligt begyndt med et Rusgilde for Aarets Præliminarister, der var meget fornøjeligt men ogsaa meget dyrt. Disse Rusgilder, der

*) Fejlen er Bladets, ikke vor.

fra en ringere Begyndelse nu var voxede op til at blive en af Foreningens Hovedfester, maatte jo siges at passe godt med Foreningens Formaal, og det vilde sikkert være meget betænkeligt at reducere disse Fester for stærkt. Det var dog ikke muligt at anvende et saa stort Beløb hertil som ved den paagældende Fest i det forløbne Aar, og man havde da ogsaa i indeværende Aar bestræbt sig paa at opnaa Besparelser, men disse syntes rigtignok ikke at være velsete af Deltagerne. Af særligt Nyt fra det tilbagelagte Aar maatte nævnes Udgivelsen af Melchiorianerbladet. Det havde været Formaalet hermed, dels at spare paa Contoen for Tryksager og Porto, dels at lette Vejen til forretningsmæssigt Samkvem mellem Melchiorianere. Det havde imidlertid vist sig, at der ingen betalte Annoncer indgik til Bladet og dettes Formaal var saaledes ikke naaet, idet Udgifterne ved Bladet, hvis Trykning i det forløbne Halvaar var skænket Foreningen, ved dets eventuelle fortsatte Existens maatte bæres af Foreningen.

Der var i Sommerens Løb afholdt 2 Sammenkomster med Damer paa Constantia, idet der fra de Yngres Side var fremsat Ønsker om Afholdelse af Skovture med Damer i Stedet for de tidligere Herreture. Bestyrelsen havde dog ikke ment, at Skovture med Damer, der jo medføre langt større Udgifter end Herreskovture, var noget, der egnede sig for Foreningens for en væsenlig Grad yngre og vel derfor ikke særdeles velbeslaaede Medlemmer. Constantiaturene vare derfor et Forsøg i denne Retning, og Forsøgene var jo for saa vidt faldne heldigt ud, som Turene havde været meget fornøjelige. Det var dog maaske tvivlsomt, om de burde gentages, særlig da de medførte ret store Udgifter.

I Vintersæsonen havde Foreningen haft Lokaler i Studenterhuset, Nørregade 9. Disse Lokaler var vel nok gode til de almindelige Møder, men derimod mindre heldige til større Sammenkomster, og man maatte vistnok til næste Vinter se sig om efter andre Lokaler. Der var i Oktober holdt et Aabningsmøde med Punschesold og forudgaaende Fællesspisning, i November en Sammenkomst med Damer, der indledes med en musikalsk Underholdning og i December et forøvrigt ret sparsomt besøgt Gaasegilde. I Januar, hvor Folk som Regel ikke har Tid til at dyrke Foreningslivet, var intet Møde afholdt, derimod to i Februar, af det første var det

store aarlige Bal, medens det andet bød paa et Foredrag af et af Foreningens Medlemmer, Ingeniør Georg Møller, om »Den traadløse Telegraf«. Forud for Ballet opførtes Farce-Operetten »Pjerrot som Politibetjent« med Fritz Andersens Musik, hvis Instudering havde været Sangforeningens Hovedopgave i Sæsonen, ligesom ogsaa Sangerinden Frk. Marie Reimann assisterede. Særlig ved denne Lejlighed havde Lokalets mindre gode Egenskaber vist sig, idet Deltagerne under Ballet spredtes for stærkt i de forskellige Etager. I Marts havde Fuldmægtig Lund Nielsen holdt et Foredrag om »Det svundne København«. Ved Siden af det maanedlige Møde i Foreningen havde der været Lejlighed for Medlemmerne til at mødes ved Sangforeningens 3 maanedlige Prøveaftener i Lokalet, og der havde over disse Aftener, hvori adskillige af Foreningens syngende Damer deltog, været noget meget fornøjeligt og forædlende, men Bekostningerne havde maaske ogsaa været vel store.

Af Legatet var uddelt en Portion paa 60 Kr., men der var her Udsigt til større Udgifter, da der i indeværende Aar havde meldt sig flere kvalificerede Ansøgere. Det vilde derfor være meget ønskeligt, om man hertil kunde faa nogen Støtte ved Tilgang af livsvarige Medlemmer eller ved extra-Bidrag fra nuværende Medlemmer eller andre Melchiorianere.

Herr Erland Sørensen havde den Opfattelse, at det, at man i den forløbne Sæson i saa stort Omfang havde haft Damerne med, var Grunden til Sæsonens fornøjelige Forløb. Man burde derfor ikke indskrænke Damernes Deltagelse i Foreningslivet, der iøvrigt ikke — som af Formanden forudsat — havde forvoldt hverken Foreningernes Kasser eller de enkelte Medlemmer væsentlige Udgifter. Der var andre Punkter, hvor man vistnok kunde spare, f. Ex. paa Huslejen.

Kassereren, Postexpedient William Larsen, aflagde Regnskab. Foreningen begyndte Regnskabsaaret med en Kassebeholdning af 928 Kr. 23 Øre og sluttede med 685 Kr. 96 Øre, altsaa en Nedgang paa over 25 pCt. Nedgangen faldt udelukkende paa Foreningens Kasse, der begyndte med en Beholdning af 166 Kr. 66 Øre og sluttede med et Underskud paa 80 Kr. 01 Øre. Dette havde sin Grund i, at der i det forløbne Aar i Modsætning til det forudgaaende, i hvilket Foreningens Kasse havde en Fremgang paa ca. 40 Kr., var overført 50 Kr. til Fonden, brugt 90 Kr. mere til Lokale (idet

man havde støttet Sangforeningen ved at yde den gratis Lokale) ca. 55 Kr. mere til Tryksager og Porto (Aaret havde vist en Rigdom af Sange) og ca. 40 Kr. mere til Møder og Fester, medens Kontingent og Indskud var indgaaet med ca. 55 Kr. mindre end det foregaaende Aar. Af Festerne havde Rusgildet kostet 137 Kr. 15 Øre, de to Constantiature henholdsvis 64 Kr. 80 Øre og 49 Kr. 80 Øre. November-Sammenkomsten med Damer 53 Kr. 20 Øre og Ballet i Februar 3 Kr. 26 Øre. Ved de øvrige Møder havde der kun været mindre Udgifter; det samlede Beløb, anvendt paa denne Conto, udgjorde 343 Kr. 61 Øre. Til Lokale var anvendt 200 Kr., til Avertissementer Tryksager og Porto 176 Kr. 98 Øre, til Nytaarsgratialer 25 Kr. til Kort og Jettons 3,85 og til Bestyrelsesudgifter 29 Kr. 75 Øre. Ialt balancerede Regnskabet for Foreningens Kasse med 829 Kr. 19 Øre for Fonden 825 Kr. 96 Øre. Paa førstnævntes Indtægtsside udgør Kontingent og Indskud 550 Kr. 75 Øre. Aaret begyndte med 177 Medlemmer, af hvilke 2 vare Æresmedlemmer, 34 livsvarige og 141 almindelige Medlemmer; af de sidstnævnte døde 1 og 16 udmeldtes, medens der tilkom 12, saaledes at Medlemstallet ved Aarets Slutning var 172. Da der som nævnt ikke i Foreningens Kasse var nogen Beholdning, kunde der allerede af denne Grund intet overføres til Fonden.

Herr Erland Sørensen holdt paa, at man skulde fortsætte med Sammenkomster med Damer, Udgifterne hertil var næppe større end de tidligere Herreskovture.

Kassereren erklærede, at det modsatte var Tilfældet.

Herr G. Ølsted mente, at det var urigtigt at sløjfe de tidligere Herreskovture; mange ældre Medlemmer fandt Behag i disse.

Formanden mente det samme, de burde dog maaske ikke som hidtil vare fra Morgen til Aften. Der var intet i Vejen for at lave Sammenkomst med Damer om Sommeren, men disse maatte saa arrangeres saaledes, at de bedre kunde svare sig. Maaske kunde man holde én Tur for Herrer alene og én med Damer.

Dirigenten bemærkede, at Regnskabet havde den foreskrevne Revisionsbemærkning. Decharge for dette gaves derfor enstemmig.

Formanden oplyste, at de fratrædende Bestyrelsesmed-

lemmer vare d'Hrr. Otto Møller, William Larsen og Erland Sørensen. Sidstnævnte ønskede ikke Genvalg.

Herr T. Falck Rasmussen foreslog i Stedet at vælge Herr Grosserer Emil Jürgensen.

Om Bestyrelsesvalget førtes nogen Diskussion, hvorefter d'Hrr. Otto Møller og William Larsen genvalgtes og Hr. Emil Jürgensen valgtes, alle enstemmig.

Suppleanterne, d'Herr. B. Melchior og E Sahlertz, og Revisorerne, d'Hrr. P. Bergmann og William Andersen, genvalgtes med Akklamation.

Angaaende Melchiorianerbladets fortsatte Existens førtes nogen Diskussion, hvorunder flere Medlemmer udtalte Ønske om Bladets Opretholdelse; dette mente Bestyrelsen kun at kunne gaa med til, for saa vidt Kontoen for Tryksager og Porto ikke derved kom til at stige. Formanden erklærede sluttelig, at Bestyrelsen paa Grundlag af de faldne Udtalelser nærmere vilde overveje Spørgsmaalet.

Herefter hævedes Generalforsamlingen Kl. 12 Nat«.

Den, der forstaar at læse mellem Linierne af denne typiske, kortfattede Beretning kan ogsaa her skimte Udslag af den Melchiorianeraand, vi indledede med at forherlige. Vi slutter med at aftrykke en af de mest benyttede Ruskantater (af Georg Nygaard, med Musik af Fritz Andersen) og bemærker udtrykkeligt, at naar vor kære Formand, Skolebestyrer Jørgen Melchior ved disse Lejligheder med sin smukke Stemme og det udtryksfulde Foredrag intonerede Skolebestyrerens Farvel til Præliminaristerne (med Koret af gamle Elever); da — tror jeg sikkert — var der ingen, som ikke følte noget af den Samdrægtighedens løftende Stemning, som ligger til Grund for enhver virkelig sund, større eller mindre Samfundsdannelse.

KANTATE.

FØR TALEN.

Ved Foden af Petri der ligger en Gaard,
hvor Drenge paa Pladsen sig sole,
i Krogen ved Muren en Ahorn der staar,
den hører til Melchiors Skole,
og Skolen er gammel, det kender I nok;
den fostred af Sønner saa talrig en Flok.

Velkommen du Unge fra Melchiors Gaard,
hvor Læreren med Gramatiken
uddanner din Aand, mens dit Legem faar
sin Udvikling ved Gymnastiken.
Vi hilse dig, Hil! Velkommen i Dag!
du klared den stolt i de sværeste Fag.

Du lokkede Yngling med Kindens Glød,
med Fryd du vist ser dig tilbage;
din Skolegangs Kvaler og trælsomme Nød
er nu kun for dit Blik en Sage,
og opad og frem som Foraarsviol
nysgærrig du titter mod Himmelens Sol.

PRÆLIMINARISTERNES FARVEL TIL SKOLEN.

Kvartet.

Fra Skolens snævre Stuer, hvor før vi sad som Gæst,
vi skotte med Forventning til Livets store Fest,
saa glade vi mod Fremtidsmaalet springer;
og selv om ej vi glemme, hvad Skolen har os lært,
at sejre her i Livet kan ofte falde svært,
saa véd dog ingen, hvad os Livet bringer.

Kor.

Ud til Livets lyse Fest
bringe vi fra Skolestuen,
friske Kræfter, Ungdomsluen,
det, som til en Kamp er bedst.

Kvartet.

Den gamle, kære Skole vi sige maa Farvel;
men aldrig skal vi glemme, vi staa til den i Gæld
for alt, hvad den af Kundskab har os givet;
og altid vil usvækket det i vort Minde staa,
hvad vi af skønt og ædelt først dér fik Øje paa,
hvor Skæbnen end os fører hen i Livet.

Kor.

Gamle Skole, nu Farvel,
tag vor Tak for gode Minder,
altid de os til dig binder,
gid dig følge Fremtids-Held!

SKOLEBESTYRERENS FARVEL TIL PRÆLIMINARISTERNE.

KOR AF GAMLE ELEVER.

Solo.

Naar I nu fra Skolens Stue
ud i Livet blive sendt,
værn den lille Kundskabslue,
der i Skolens Ly blev tændt.

Kor.

Værn den lille Kundskabslue,
der i Skolens Ly blev tændt.

Solo.

Stræk kun vidt de unge Vinger,
nyd af Kundskabstræets Frugt:
men hvad Livet end Jer bringer,
hav i Minde Skolens Tugt.

Kor.

Ja, hvad Livet end Jer bringer,
hav i Minde Skolens Tugt.

Solo.

Husk, at Skolen var kun Døren
ud til Livets Skoletvang;
Skolen slutter ikke førend
Livet bliver slut en Gang.

Kor.

Skolen slutter ikke førend
Livet bliver slut en Gang.

RECITATIV.

ET MEDLEM AF MELCHIORIANERFORENINGEN.

Unge Venner, Melchiors Drenge!
Eders Hjærter vil jeg røre,
skænk en lille Stund mig Øre,
— jeg skal ikke tale længe.
Naar I nu fra Skolebænken
vandrer ud til Livets Færd,
nogle hist og andre her,
nogle til den stille Tænken
ved Studerelampens Skær,
andre til Kontorets Pulte
(det er ikke godt at vide,
hvilken Plads I faar at slide)
— alle I, som sammen fulgte
Nørregades Kundskabsstjærne,
husk: at hvor I end vil sprede Jer,
er der En, som meget gærne
vilde have Lov at lede Jer,
saa I nu og da kom sammen,
snart i Alvor, snart i Gammen;
Ja, I fatter vel min Mening,

saa jeg spare kan min Tunge:
— netop I, som nu er unge,
savnes haardt i vor Forening.
Slut Jer sammen, meld Jer ind,
blæs lidt frisk og vaarlig Vind
over os, der snart er gamle;

Melchiors Drenge bør sig samle
saa den gamle Skoles Aand
skænker Kraft til Livets Kampe;
— uden Jer vi staa i Stampe;
thi kun i den Unges Haand
funkler end Aladdins Lampe.

EFTER TALEN.

RECITATIV.

Forvandlingen fuldbyrdet! Sku her for eders Blik,
hvad vi for Skoledrengen i heldigt Bytte fik,
— vor Taler nys vi hørte det forklare —:
en Yngling i sin Vorden, en „Muligheders Drot";
vi ønske for hans Fremtid, at det maa gaa ham godt,
gid aldrig Livets Trængsler han erfare.

Kor.

Straal da i din Ungdoms Flor,
se den nye Tid oprunden!
Skoledrengen er forsvunden
som den Sne, der faldt i Fjor.

INTERMEDIUM.

FÆLLES-SANG.

Mel.: Mens Nordhavet bruser.

Du seksliaars Skole med Melchiors Navn
saa mange Erindringer vækker
hos os, du som unge tog i din Favn;
de yngste paa Sinde vi lægger:
/: Melchiorianer! i al din Færd
bliv Pryd for Navnet, vi alle bær! :/

Fra Skolen vi stævned til Livets Dont,
den større alvorlige Skole,
og sløver end Taage vor Horisont,
paa Kraften den unge vi stole.
/: Melchiorianer! i al din Færd
bliv Pryd for Navnet, vi alle bær! :/

De stærkeste Støtter fra fordums Tid
var gamle Melchior og Hommel;
tag Minderne om deres stille Flid
som Modvægt i Livskampens Tummel.
:/ Melchiorianer! i al din Færd
bliv Pryd for Navnet vi alle bær! :/

Intermediet var Festlighedens aktuelle og vittige Afsnit og foredroges i de senere Aar som Regel af

R. Krause,
p. T. Foreningens Sekretær.

BIOGRAFISKE NOTITSER

OM

PRÆLIMINARISTERNE 1860—1908.

1860.

1. Arup, Peter Michael Christian f. 27. Sept. 1845 i Roskilde, S. af Gæstgiver og Brænderiejer Niels Chr. Jensen A. og Marie Krist. Reuter. Discipel paa Roskilde Apothek 1861—65, Exam. pharm. 1865, Stud. priv. 1866, Lærer ved Melchiors Skole 1867—74, Cand. med. 1873, Kand. paa Kommunehosp. s. A., prakt. Læge i Kbhvn. April—Okt. 1874, i Slangerup Nov. s. A., Kommunelæge sst. Medlem af Sogneraadet 1886—98.

2. Holm. Knud Waldemar f. 5. Jan. 1845 i Kbhvn., S. af kgl. Schweitzer Mads Knudsen H. og Ane Cathr. Madsen. Exam. jur. 1864, Kancellist i Overhofmarskallatet 1866, Fuldmægtig og Arkivar sst. 1887, R. St. Stan. 3 s. A., Pr. Kr. 4 1888, Gr. Fr. 5 s. A., T. O. 3 s. A., S. V. 3^2 s. A., Ø. F. J. 3 s. A., Kancelliraad s. A., R. St. A. 3 1889, Expeditionssekretær s. A., J. H. S. 5 s. A., Pr. R. Ø. 4 1890, Justitsraad 1891, N. St. O. 3^1 1892, Ø. J. Kr. 3 s. A., R* s. A., Gr. Fr. 4 1893, L. S. Ø. K. 3 1896, R. St. Stan. 2 s. A., S. Kr. 3 1897, D. M. 1898, S. V. 2^2 1899, Stb. V. 4 1901, Pr. Kr. 4 1903, F. Æ. L. 5 1906, B. L. 5 s. A., Etatsraad s. A., afskediget med Pension 1906, † 22. Nov. 1909 i Kbhvn.

3. Jensen, Valdemar Christian August f. 26. Okt. 1844 i København, S. af Kolonialvarehdl. Jens Chr. J. og Caroline Sophie Kukkerig. Ansat paa Højesteretsadvokat C. Liebe's Kontor 1861 og efter dennes Død hos Sønnen, Højesteretssagfører O. Liebe til 1905, Exam. jur. 1863, Sagfører i

Kbhvn. 1877, Kancelliraad 1888, Justitsraad 1902, Kasserer ved »Den Raben-Levetzau'ske Fond.

4. Krause, Frederik Theodor f. 1. Jan. 1844 i Kbhvn., S. af Entreprenør og Harthugger Joh. Herm. K. og Bolette Emilie Fred. Thomsen. Indtraadte efter et Kursus paa tekn. Skole i Faderens Brolægningsentreprenørforretning, som han overtog 1872 og drev til sin Død. Medstifter af og Formand for Brolægningsentreprenørforeningen i Kbhvn. † 7. Juni 1902 i Charlottenlund.

5. Schlichtkrull, Peter Christian f. 30. Maj 1845 i Kbhvn., S. af Kancelliraad, Kontorchef i Lands-, Over- samt Hof- og Stadsretten Oluf Peter S. og Juliane Margr. Elisabeth Boje. Cand. polyt. 1869, Assistent ved Kbhvn.s Havnevæsen 1869, Konduktør ved Vandbygningsvæsenet 1870, Fuldmægtig ved Statsbanerne (Aarhus) 1871, Afdelingsingeniør ved Statsbaneanlægene 1874, Kontorchef ved Statsbanerne 1876, Baneingeniør 1881, R* 1896, Banebestyrer (Aarhus) 1904.

6. Thomsen, Johan Theodor f. 1. Jan. 1845 i Kbhvn. S. af afd. Høker T. og Hustru Caroline.

1861.

7. Ambt, Georg Christian Charles f. 24. Feb. 1847 i Kbhvn., S. af Glarmester Jens Fred. A. og Anna Margr. Julie Langreuter. Cand. polyt. 1868, Assistent ved Kbhvn.s Havnevæsen 1868, ved Brolægnings- og Vejvæsenet i Kbhvn. 1869, Viceinspektør 1875, Inspektør 1886, Stadsingeniør i Kbhvn. s. A., Medl. af Bestyrelsen for det tekn. Selskabs Skole 1887, R* 1888, D. M. 1893, S. V. 2 [2] 1901, C. [2] s. A., Generaldirektør for Statsbanedriften 1902, Pr. R. Ø. 2 1903, M. Gr. 2. a s. A., N. St. O. 2 [1] 1906.

8. Christensen, Axel Thorvald f. 11. Marts 1846 i Kbhvn., S. af Professor, kgl. Theatermaler Chr. Ferd. C. og Ida Juliane Thaning. Ansat hos Smidt & le Maire i Kbhvn. i 20 Aar, Fuldmægtig i Københavns Handelsbank 1885, Hovedbogholder sst. 1888.

9. Drewsen, Otto Heinrich f. 1. Feb. 1845 i Kbhvn, S. af Fabrikant Heinr. D. og Anna Thomsen. Grosserer i Kbhvn. 1895, † sst. 25. April 1902.

10. Ekman, Carl Christian Emil f. 16. Sept. 1845 i Kbhvn., S. af Pløkkefabrikant Carl Chr. E. og Henriette

Andrea Nissen. Postexpedient. tillige Formand for det sjællandske Jernbanepostkontor 1876, kgl. Udnævnelse 1877, Postmester i Nykøbing, Falster 1887, † sst. 28. April 1889.

11. Høyrup, Carl Gustav Gothardt f. 27. Marts 1846 i Kbhvn., S. af Postbud Anders Christensen H. og Johanne Marie Balck. Bogholder ved Kastrup Glasværk 1873, Direktør ved Holmegaards Glasværk 1904.

12. Meier, Hans Henrik f. 20. Sept. 1846 i Kbhvn., S. af Malermester og Fernisfabrikant Fred. Chr. Sophus M. og Henriette Susanne Beckmann. Deltog som Officersaspirant i Krigen 1864, ansat paa Faderens Fabrik til 1867, i fransk Krigstjeneste i Afrika 1867—76, har siden været ansat i den amerikanske Toldetat, er nu Toldinspektør i San Francisco.

13. Sørensen, Anton Marcellus f. 25. Nov. 1845 i Kbhvn., S. af kgl. Foderknægt Jens S. og Cathr. Erichsen. Afgangsbevis fra Kunstakademiet som Arkitekt 1876, Konduktør hos Hans J. Holm, i Udlandet 1873—74, selvstændig Arkitekt i Kbhvn. 1880, Medstifter af og Sekretær i Akademisk Arkitektforening s. A., † 10. Sept. 1900 i Kbhvn.

1862.

14. Bergh, Carl Johan Hother f. 25. Jan. 1846 i Kbhvn., S. af Fuldmægtig under Magistraten Peter Joh. Georg B. og Sara Hedeberg. Grosserer i Kbhvn. 1882, Medlem af Sø- og Handelsretten 1898.

15. Clausen, Jens Christian Emil f. 17. Dec. 1846 i Kbhvn., S. af Skomagermester Henr. Anker C og Anna Nikoline Kathr. Bisserup. Skolelærerexamen 1866, Lærer i Valby 1870, i Køge 1871, Translatør og Tolk i Engelsk og Tysk 1885, Kantor i Køge 1890, Medlem af Byraadet 1894—1905, Kancelliraad 1903, Medlem af Roskilde Amtsraad s. A., Førstelærer ved den almindelige Borgerskole 1906, Formand i Bestyrelsen for den tekn. Skole i Køge og Medl. af Bestyrelsen for Køge og Omegn Folkebibliothek.

16. Foss, Peter Michael Fosie f. 9. Jan. 1846 i Kbhvn., S. af Krigsraad, Toldassistent Mich. Fosie F. og Eva Regine Bech. Var efter Præliminærexamen og til 1864 ansat paa 1. Udskrivningsdistr. Kontor i Kbhvn., Assistent i »Den sjællandske Bondestands Sparekasse« 1864, Exam. jur. 1866, Kasserer i nævnte Sparekasse 1889, Justitsraad 1901.

17. Hartvig, Harry Mendel f. 22. Juni 1847 i Kbhvn., S. af Paraplyfabrikant Mendel H. og Sara Polach. Exam. jur. 1871, Brænderiejer i Kbhvn. 1881, † sst. 16. Juli 1882.

18. Høpfner, Thorvald Sophus f. 24. Sept. 1846 i Kbhvn., S. af Guldsmed Chr. Ludv. H. og Jordemoder Anna Elisabeth Nielsen. Stud. fra Borgerdydsk. C. 1865, Cand. med. 1873, † 20. Sept. s. A. i Kbhvn.

19. Lund, Frederik Christian f. 6. Sept. 1847 i Kbhvn., S, af Snedkermester Hans Jac. L. og Emerence Kirst. Jensen. Grosserer i Kbhvn.

20. Lund, Olaf Frederik Henry f. 5. Okt. 1846 i Kbhvn., S. af Værtshusholder Chr. Peter L. og Helene Christine Jensen. Cand. pharm. 1862, Kandidat i Hohenwestedt i Holsten, derefter paa Itzehoe Apotek.

21. Lundquist, Christian Ludvig f. 19. Juli 1845 i Kbhvn., S. af Snedkermester Ole Svendsen L. og Caroline Schou. Dyrlægeexamen 1867, Dyrlæge i Mariager s. A., Medlem af Byraadet siden 1880, Medl. af Skolekommissionen 1883—90, Bogholder og Kasserer ved Randers Amts Pleje- og Arbejdsanstalt 1885, Medlem af Overligningskommissionen 1902, Bogholder i Sparekassen for Mariager og Omegn 1905, Medlem af Forligskommissionen 1906, Kirkeværge 1908.

22. Scheel, Ludvig Vilhelm, f. 22. Nov. 1846 i Sæby, S. af Toldinspektør, Løjtnant Adam Ludv. S. og Ane Margr. Egternach. Toldkontorist 1862, Fuldmægtig i Helsingør, Assistent i Generaldirektoratet for Skatteværsenet 1867, Fuldmægtig i Finansministeriets Expeditionskontor for Toldsager 1877, Toldforvalter i Nakskov 1884, Pakhusforvalter i Kjøbenhavn 1890, R* 1896.

23. Steiness, Ludvig Valdemar f. 28. Jan. 1848 i Kbhvn., S. af Toldassistent Christreich Lebrecht S. og Inger Oline Hansen. Ansat i Kbhvn.s Mag. 2. Afd., Bogholderiet 1862, ved Hospitalsvæsenet 1871, Bogholder ved Sct. Hans Hosp. 1878, Formand for Kbhvn.s Amts Skytteforening 1898, Formand for St. Jørgensbjerg Sogneraad, Kancelliraad 1903.

24. Tofte, Johannes Peter f. 7. Nov. 1846 i Kbhvn., S. af Strandkontrollør Henr. Hansen T. og Kirstine Marie Lange. Dyrlægeexamen 1866, Dyrlæge i Stubbekøbing 1867, kontrollerende Dyrlæge ved Stubbekøbing kommunale Kødkontrol 1902.

1863.

25. Bomholtz, Vilhelm Christian Edvin f. 19. Juli 1848 i Kbhvn., S. af Hosekræmmer Carl Emilius B. og Thora Marie Nygaard. Cigaretfabrikant og Grosserer i Kbhvn. fra 1874.

26. Carlsen, Carl Valdemar f. 6. Marts 1847 i Kbhvn., S. af Hoboist i Garden Carl Vilh. C. og Ingeborg Christensen. Seminarist 1867, Huslærer paa Samsø s. A., paa Lønningegaarden ved Roskilde 1868, Lærer og Kirkesanger i Skovhadstrup 1870, Førstelærer og Kirkesanger i Kirke Hvalsø 1886, Sekretær i Kirke Hvalsø Sogneraad 1872—88, Medl. af Bestyrelsen for Roskilde Amts Plejehjemsforening 1902. Formand for Hvalsø Vandværk 1905.

27. Christensen, Christian Theodor f. 31. Dec. 1848 i Kbhvn., S. af Fuldmægtig under Rentekammeret Jensenius Thed. C. og Mette Marie Myhre.

28. Ebbesen, Axel Niels f. 14. Marts 1848 i Kbhvn., S. af Guldsmedemester Fritz Ferd. E. og Marie Regine Ulrick. Handelsagent i Kbhvn.

29. Hansen, Jacob Frederik Gunder f. 15. Juli 1848 i Kbhvn., S. af Skibsfører, Maanedsløjtnant Chr. Gunder H. og Hanne Elise Christine Philipsen, Examen ved Thorsøes Handelsakademi 1865 og ved Hærens Forplejningskorps 1871, Grosserer og Fabrikant i Kbhvn. (Firma L. Koppel) 1881.

30. Hutzen, Fritz Villiam Alfred f. 24. Nov. 1846 i Kbhvn., S. af Snedkermester Joh. Fred. Wilh. H. og Edle Krist. Svendsen, Dyrlæge i Vejle, Inspektør ved Vejle offentlige Slagtehus 1900, † 17. Sept. 1907 i Vejle.

31. Lund, Hans Jacob f. 3. Aug. 1848 i Kbhvn., Broder til Nr. 19. Cand. pharm. 1863, Kand. paa kgl. Hof-Apoteket i Kbhvn. † 27. Juni 1892 i Kbhvn.

32. Nielsen, Hans Frederik Oscar f. 9. Maj 1848 i Kbhvn., S. af Manufakturhandler Hans Jørgen N. og Sine Cathr. Damm.

33. Petersen, Charles Valdemar f. 14. Dec. 1847 i Skovshoved, S. af Bagermester Lars P. og Rasmine Thorning, Skolelærerexamen 1866, Huslærer hos Forpagter Schrader paa Aalholm 1866—71, derefter Lærer i Kbhvn., Kommunelærer 1877, Viceinspektør 1892, † 5. Sept. 1904 i Kbhvn.

34. Severin, Peter Christian f. 10. Nov. 1847 i

Kbhvn., S. af Kobberstikker Ole Christophersen S. og Joh. Marie Dorothea Rasmussen. Ansat i Pakhuskontoret paa Toldboden 1863, hos Vexellerer Martin Heymann & Co. 1868, hos Bankier G. A. Gedalia & Co. 1869, Vexelmæglerexamen 1872, Vexelmægler i Kbhvn. 1873, Ejer af Roskilde Skærvefabrik fra 1890, Medlem af Bestyrelsen for Vexelmæglernes og Vexellerernes Forening, Formand for Kontrolkomitéen for Schädtlers Sygekasse, Kasserer for Skoleforeningen »Valdemar Schiøtts Minde«, Revisor i Dansk Elektricitetskompagni, Repræsentant og Revisor i »Borgervennen«.

35. Scholl, Herlov Dahlhoff f. 15. Marts 1848 i Kbhvn., S. af Billedhugger Philip Jean Joseph S. og Theodora Jucunda Dahlhoff. Cand pharm. 1869, Kandidat paa Ribe Apothek s. A., paa Svaneapotheket i Kbhvn. 1872, Provisor paa Silkeborg Apothek 1876, paa Kong Salomons Apothek i Kbhvn. 1880, Bestyrer af Hjælpeapotheket i Struer 1884, Apotheker i Struer 1889.

36. Tesch, Axel Emanuel f. 2. Nov. 1846 i Kbhvn., S. af Hofskomager og Husejer Fred. Ferd. Gothilf T. og Ane Christiane Krause. Købmand i Kbhvn.

1864.

37. Andresen, Andreas f. 4. Sept. 1849 i Kolding, S. af Kasketmager Hans Christian A. og Kirsten Bennedsen. Exam. jur. 1867, Sagfører i Aarhus 1875, † sst. 1898.

38. Bennicke, Oluf Valdemar Emil f. 3. Aug. 1849 i Kbhvn., S. af Malermester Andr. Chr. B. og Nicoline Fred. Jensen. Kom i Malerlære 1864, Medhjælper ved Nyborg Friskole 1865, Elev paa Vejstrup Højskole 1867, Huslærer 1868, Lærer ved Vallekilde Folkehøjskole 1878, tillige Regnskabsfører sst. 1881.

39. Christensen, Emil Ferdinand f. 7. April 1849 i Kbhvn., S. af Murermester Johan C. og Christiane Jørgensen, Dyrlægeexamen 1868, Dyrlæge i Bogense 1873, kontr. Dyrlæge ved Bogense Andelssvineslagteri 1897, kommunal Kødkontrollør i Bogense 1903.

40. Gautier, Didier Johan Otto Christian f. 9. Sept. 1848 i Kbhvn., S. af kgl. Livberider Carl Aug. G. og Adelaide Westermann. Dyrlægeexamen 1868, Dyrlæge i Helsingør s. A., Reservedyrlæge i Hæren 1870, Dyrlæge ved den

kgl. Staldetat 1881, Medlem af det veterinære Sundhedsraad 1888, R* 1894.

41. Halvorsen, Carl Charles Frederik f. 4. Aug. 1848 i Kbhvn. S. af Bødkermester Isak H. og Joh. Vilh. Hauptman. Cigarhandler.

42. Jacobsen, Niels f. 20. Marts 1848 i Gundsømagle ved Roskilde, S. af Landmand Jacob Hansen og Ellen Frederiksen. Dyrlægeexamen 1868, Reservedyrlæge i Hæren 1869—75, Stud. priv. 1872, Cand. med. 1878, Docent i stationær Klinik ved Veterinærskolen s. A., i Statsveterinærvidenskab 1880, Kandidat ved Frederiks Hosp. 1881, Reservemedikus sst. 1883, Godslæge paa Tranekjær, Langeland, 1885, Distriktslæge i Frederikshavn 1889.

43. Nielsen, Andreas Julius f. 29. Sept. 1848 i Kbhvn., S. af Typograf Fred. Valentin N. og Traadhandlerske Fred. Juliane Astrup. Bogholder i Kbhvn.

44. Pedersen, Peter Frederik f. 10. Jan. 1847 i Kbhvn., S. af Fabrikmester Rasmus P. og Fred. Christ. Hanne Semler. Grosserer.

45. Thiset, Anders f. 25. Febr. 1850 i Kbhvn., S. af Overvagtmester i Hestgarden Hans Andersen T. og Ane Kirstine Rasmusdatter. Assistent i Intendanturen for den kgl. Civilliste 1864, i Geheimearkivet 1883, i Rigsarkivet 1889, S. V. 3 [1] 1893, R* 1894, Arkivar i Rigsarkivet 1897, N. St. O. 3 [1] 1900, Sekretær i det kgl. danske Selskab for Fædrelandets Historie og Sprog 1903, Formand i Samfundet for dansk-norsk Genealogi og Personalhistorie 1904, Medlem af »Samfundet til Utgifvande af Kilder rörande Skandinaviens Historie« i Stockholm 1906.

46. Voigt, Julius Jensenius f. 22. Juli 1850 i Kbhvn., S. af Barber Heinr. Ludv. Hieronymus V. og Julie Henriette Rasmussen. Stud. Metropolitanskolen 1868, Cand. phil. 1869, Adgangsexamen til Polyteknisk Læreanst. s. A., Assistent ved Tegneundervisningen paa Læreanstalten 1873—83, Cand. polyt. 1876, Tegnelærer ved de Masmannske Søndagsskoler 1881—84, Assisterende Ingeniør hos Opvarmnings- og Ventilations-Ingeniører i Kbhvn. 1877—83, assisterende Ingeniør ved Kbhvn.s Brolægningsvæsen 1880—86, Fuldmægtig sst. 1886, Ingeniør hos Stadsingeniøren i Kbhvn. 1887, hvilken Stilling fra 1898 kaldtes Afdelingsingeniør, Stadsingeniør i Kbhvn. 1902, Medlem

af Bestyrelsen for »Selskabet for Sundhedsplejen i Danmark« 1903, for »Polyteknisk Understøttelsesforening« 1904.

47. Westberg, Hans Peter f. 18. Okt. 1849, S. af Kjeldersvend paa Kongens Bryghus, Jens Jensen W. og Nance Marie Windahl. Direktør for Papirfabr. St. Clara Mølle i Roskilde.

1865.

48. Christensen, Holger Thage f. 1. Dec. 1849 i Kbhvn., Broder til Nr. 8, Landbrugskandidat 1869, Sekondløjtnant, Landmand paa New Zeeland.

49. Fase, Carl Frederik Villiam f. 19. Jan. 1850 i Kbhvn., S. af Frisør Joh. Fred. F. og Hilda Georgine Chr. Køhne. Annoncerepræsentant, Kbhvn.

50. Holm, Carl Christian f. 12. Nov. 1849 i Kbhvn., Broder til Nr. 2. Ansat i Firmaet P. C. Olsen 1865, Prokurist og fra 1900 Forretningsbestyrer sst., trak sig tilbage fra denne Stilling af Helbredshensyn 1909.

51. Juncker, Emil Johannes Andreas f. 24. Juli 1849 i Kbhvn., S. af Løjtnant, Toldassistent, Klasselotterikollektør Joh. Georg J. og Ane Cecilie Amtrup. Handelsrejsende og fra 1897 Grosserer i Kbhvn.

52. Methling, Ludvig August Johan f. 14. Feb. 1850 i Kbhvn., S. af Bagermester Joachim Christopher M. og Marie Louise Kniep. Grosserer i Kbhvn. † sst. 15. Nov. 1903.

53. Møller, Otto Cecilius f. 31. Maj 1849 i Kbhvn., S. af Portrætmaler Joh. Fred. M. og Emilie Albertine Martens. Cand. math., Lærer ved Melchiors Skole 1869, ved Maskinistskolen paa Orlogsværftet og Teknisk Skole. † 28. Juni 1908 i Kbhvn.

54. Olsen, Vilhelm Christian Theodor f. 14. Jan. 1850 i Kbhvn., S. af Grovsmed Peter O. og Christiane Marie Hansen, Exam. jur. 1867, Reserveintendant 1872, Intendant 1885, Overintendant 1897, Kontorchef i Krigsministeriet 1908, R* 1903.

55. Simonsen, Sophus Heiman f. 25. Marts 1850 i Kbhvn., S. af Vexellerer Jac. S. og Rose Hahn. Vexellerer i Kbhvn. 1880, Medlem af Vexelmæglernes og Vexellerernes Kursnoterings Udvalg 1888, Medbestyrer af Alfred Hansens Legat 1903, Kasserer i Selskabet af 7. Sept. 1898 til Støtte for

faderløs Ungdom 1900, Medlem af Bestyrelsen for Selskabet for Naturlærens Udbredelse 1908, R* 1909.

56. Sørensen, Georg Severin Thorvald f. 24. Aug. 1849 i Kbhvn., S. af Bygningsinspektør Sev. Theod. Emilius S. og Petrine Charl. Amalie Corfitz. Adgangsexamen til polyteknisk Læreanstalt 1867, Elev paa Kunstakademiet 1869, Assistent hos Bygningsinspektør Bencke 1877, Arkitekt i Kbhvn., Bygningsinspektør sst. 1887, Studierejse i Tyskland 1890, Justitsraad 1904, † 10. Juni 1905 i Kbhvn.

57. Welander, Carl Vilhelm Nielsen f. 9. April 1850 i Kbhvn., S. af Høker Anders Nielsen W. og Carol. Larsen. Tidligere Grosserer i Kbhvn., opholder sig paa Middelfart Sindssygeanstalt.

58. Winther, Vilhelm Christian Egternach f. 23. Okt. 1848, S. af Etatsraad, Toldinspektør Joh. Vilh. Egternach W. og Christiane Klagenberg. Assistent under Generaldirektoratet for det indirekte Skattevæsen, Toldassistent i Kbhvn. 1873, kgl. Bestalling 1882. † sst. 1890.

1866.

59. Baht, Ferdinand Vilhelm f. 8. Feb. 1850 i Kbhvn., S. af Toldassistent Joh. Chr. B. og Emilie Benthien. Postexpedient i Kbhvn., rejste 1884 til Amerika, opholder sig i New York.

60. Dreier, Carl Frederik Henrik f. 5. Juli 1850 i Kbhvn., S. af Cand. phil. fh. Underdyrlæge Fred. Henr. Henning D. og Ida Carol. Aspasia Ekeroth. Udvandrede for flere Aar siden til Amerika.

61. Finchenhoff, Carl Elias Fohlmann f. 4. Feb. 1851 i Kbhvn., S. af Melhandler Carl Joh. Fohlmann F. og Hustru Hanne. Postassistent, død.

62. Følger (Völcker), Henrik Emil f. 5. Okt. 1851 i Kbhvn., S. af Fotograf Fred. Wilh. V. og Ane Christ. Andersen. Dyrlægeexamen 1872, deltog i en Muldyrsexpedition fra Montevideo til Vestindien med Barkskibet »Malvina« 1872—73, tjenstgørende Reservedyrlæge ved 2. Artilleriregiment 1875—80, prakt. Dyrlæge i Gladsaxe.

63. Hansen, Emanuel Vilhelm Thorvald f. 15. Sept. 1849 i Kbhvn., S. af Snedkermester Andr. H. og Maren

Louise Schou. Kontorist hos Firmaet P. C. Olsen 1866, forblev her til sin Død 29. Maj 1899.

64. Hansen, Jens Peter f. 27. Nov. 1850 paa Steenagergaard ved Taastrup, S. af Gaardejer Lars H. og Ane Marie Hansen. Ejer af Steenagergaard ved Taastrup, Medlem af Kbhvn.s Amtsraad.

65. Holst, Peter Victorianus f. 25. Feb. 1851 i Kbhvn., S. af Handelsfuldmægtig Johs. H. og Dor. Eleon. Torp. Assistent under Generaldirektoratet for det indirekte Skattevæsen 1868, Fuldmægtig under Finansministeriets 2. Revisionsdepartement (1. Toldrevisionskontor) 1889, Havneoppebørselskontrollør i Kbhvn. 1894, † 11. Juli 1897 ved Jernbaneulykken ved Gentofte.

66. Møller, Mads Christensen Cornelius f. 12. Sept. 1851 i Kbhvn., S. af Direktør for Malermesternes Farvemølle Hans Chr. M. og Anna Cathr. Westberg. Grosserer i Kbhvn., † sst. 29. Okt. 1883.

67. Petersen, Johan Alfred f. 29. Marts 1852 i Kbhvn., S. af Vinhandler Andr. Peter P. og Joh. Dor. Frisch. Ansat i Em. Z. Svitzer's Bjergnings- og Tømmerforretning 1866, da Tømmerforretningen udskiltes 1890 ansat her som Kontorchef.

68. Schoubye, Niels Peter Julius f. 14. Juli 1850 i Kbhvn., S. af Værtshusholder Jens Peter S. og Oline Nielsdatter. Stabssergent i Artilleriet, D. M. 1900, † 1905.

69. Schouw, Peter Johan f. 14. Feb. 1850 paa Feiø, S. af Sognepræst Fred. Chr. S. og Ane Marie Petrine Møller.

70. Simonsen, David Jacob f. 17. Marts 1853 i Kbhvn., Broder til Nr. 55. Stud. v. West. Inst. 1870, Accessit for en Prisopgave i arabisk Filologi 1874, studerede jødisk Theologi i Breslau 1874, Rabbinatsexamen sst. 1879, Hjælpepræst ved det mosaiske Troessamfund i Kbhvn. s. A., Præst sst. 1892—1903, tit. Professor 1903.

71. Simonsen, Julius f. 4. Sept. 1851 i Kbhvn., Broder til Nr. 55 og 70. Handelselev, † 21. April 1870 i Berlin.

72. Slomann, Johannnes Vilhelm f. 19. Dec. 1851 i Kbhvn, S. af Grosserer Sally S. og Rosalie Heilbuth. Lærte Handelen i Hamborg og London, blev 1871 ved Oprettelsen af »Den danske Landmandsbank« Korrespondent her, død som Kontorchef sst. 15. Marts 1886 i Kbhvn.

73. Weis, Frederik Theodor Wilhelm f. 26. Maj 1850 i Vordingborg, S. af Rentier Peter W. og Annine Christine Christensen. Stud. priv. 1869, Cand. jur. 1875, Byfogedfuldmægtig i Helsingør 1876, Sagfører sst. 1880, Fuldmægtig i Statsbanernes Sekretariat 1882, Kontorchef 1887, Sekretær hos Kontrolrevisoren for Statsbanernes Regnskabsvæsen 1893—1904, R* 1904.

74. Wendt, Christian Jacob Theodor f. 8. Febr. 1851 i Kbhvn., S. af Manufakturhandler Chr. W. og Jacobine Ingemann. Lagerchef, † 15. Okt. 1902 i Kbhvn.

1867.

75. Arnkiel, Hans Michael f. 1. April 1852 i Kbhvn., S. af Postexpeditør Hans Michael A. til Holgershaab og Gaabense og Ane Margr. Michelsen. Farm. Medhjælperexamen 1871, Cand. pharm. 1873, Tandlægeexamen 1877, Skolelærerexamen 1883, Kommunelærer i Kbhvn. s. A., Vice-Skoleinspektør 1893.

76. Christensen, William Svend f. 22. April 1852 i Kbhvn., S. af Tøjfabrikant Niels Peter C. og Anna Jensen. Grosserer i Kbhvn. (Firma Peter Ibsen) 1897.

77. Frederiksen, Carl Ludvig f. 15. Dec. 1851 i Kbhvn., S. af Snedkermester, Husejer Joh. Gottlieb F. og Ane Margr. Meltofte. Børstefabrikant i Kbhvn.

78. Gertner, Albert Vilhelm f. 7. Juli 1851 i Kbhvn., S. af Professor Joh. Vilh. G. og Anna Elisab. Petersen, død for flere Aar siden i Amerika.

79. Herreborg, Fritz Frederik Carl Christian f. 20 Maj 1852 i Kbhvn., S. af Partikulier Adolf H. og Anette Richter. Grosserer i Kbhvn. 1879.

80. Hougs, Victor Alexius f. 31. Marts 1852 i Kbhvn., S. af Manufakturhandler Jonas H. og Petrea Christiane Marie Handberg. Overmaskinmester ved Frederiksberg Kommunes Vandværker 1900.

81. Jacobsen, Andreas Søren Emilius f. 14. Nov. 1851 i Kbhvn., S. af Islandsk Købmand Sev. J. og Theophine Pouline Andr. Jensen.

82. Munck, Fritz Ludvig Christian f. 9. Jan. 1853, S. af Skibskaptajn Carl Chr. Anton M. og Christ. Charl. Adolfine Valeur. I Isenkræmmerlære i Aalborg 1867, ansat hos Baadh

& Winther, Kbhvn., 1872, † som Disponent i dette Firma 25. Sept. 1899.

83. Petersen, Niels Hermann f. 21. Feb. 1851 i Kbhvn., S. af Smedemester Niels P. og Margrethe Lauritzen.

84. Sandberg, Theodor f. 4. Febr. 1851 i Kbhvn., S. af Købmand Lauritz Wilh. Theod. S. og Hustru Vilhel. Christ. Maskinmester, forlist.

85. Severin, Frederik Christopher f. 3. Aug. 1852 i Kbhvn., Broder til Nr. 34. Kommis. † 19. Juni 1872 i Kbhvn.

86. Winter, Carl Peter Ferdinand f. 2. Dec. 1851 i Roskilde, S. af Bagermester Ferd. Ernst Heinr. W. og Birgitte Kirstine Nielsen. Dyrlægeexamen 1871, Kandidat paa Veterinærskolen s. A., Dyrlæge i Bjerringbro 1871, i Glostrup 1880, i Flauenskjold 1881, i Kbhvn. 1908.

87. Wonsild, Johan Wilhelm f. 9. Febr. 1851 i Kbhvn., S. af Brændevinsbrænder Anders Jacob W. og Marie Hansen. Gaardejer i Øverste Torpen ved Kvistgaard, † 1. Juli 1895 i Helsingør.

1868.

88. Carlsen, Harald Rudolph Franciscus f. 29. Jan, 1854 i Kbhvn., S. af Hattemagermester Edv. Theod. Franciscus C. og Joh. Marie Johansen. Stud. Borgerdydsk. C. 1872, Cand. jur. 1878, Volontør paa Københavns Amts nordre Birk s. A., Sagførerfuldmægtig 1879, Overretssagfører i Kbhvn. 1883.

89. Elgstrøm, Nicolaj Frederik f. 20. Sept. 1853 i Næstved, S. af Regimentssadelmager Svend Peter E. og Engeline Cathrine Cuman. Maskiningeniør i Kbhvn.

90. Hammer, August Otto Andreas f. 9. Okt. 1852 i Kbhvn., S. af Mel- og Grynhandler Carl Fred. H. og Louise Eleon. Hummelgaard. Grosserer i Kbhvn. † sst. 15. Juni 1907.

91. Hoff, August Julius Cæsar f. 23. Feb. 1854 i Kbhvn., S. af Assistent ved Landbohøjskolen, Kammerraad Emil Edv. H. og Helene Christiane Hansen, Sekondløjtnant i Fodfolket 1875, Premierløjtnant 1880, Kaptajn 1891, R* 1900, afsk. 1906.

92. Lanzky, Axel Carl f. 17. Aug. 1853 i Kbhvn., S. af kgl. Kapelmusikus Axel Waldemar L. og Hansine Marie Rosent. Apothekerdiscipel, død.

93. Mæhl, Carl Christian August f. 26. Juni 1853

i Kbhvn., S. af Skrædermester Daniel Vilh. M. og Charlotte Amalie Reymann. Dyrlægeexamen 1872, Dyrlæge i Øster Marie ved Svaneke, i St. Petersborg 1874, Veterinærexamen der, Underguvernementsdyrlæge i Wjatka 1875, Guvernementsdyrlæge i Simferopol 1878, nu Statsraad i Kostroma.

94. Møller, Ahrner Christian f. 21. Jan. 1854 i Kbhvn., S. af Revisor ved Kommunen Andr. Chr. M. og Christiane Christine Ottesen. Jernbaneassistent. † 2. Juni 1875 i Kbhvn.

95. Møller, Frederik Johannes f. 24. Sept. 1853 i Kbhvn., Broder til Nr. 66. Kom i Skibsbyggerlære 1868, i Flaadens Skibsbygningsskole 1871, Skibstegner hos Burmeister & Wain 1873, Skibstegner, senere Konstruktør ved Flensburger Schiffbau-Gesellschaft 1874, Overingeniør ved Norddeutsche Werft i Kiel 1879, Konstruktør ved Helsingør Jernskibs- og Maskinbyggeri 1882, nu Værftchef sst., Formand for Industriforeningen for Helsingør og Omegn 1895, for Bestyrelsen for Teknisk Skole sst., Medlem af Kommissionen til Bedømmelse af frivillige Svendeprøver, Revisor i Fællesrepræsentationen for dansk Industri og Haandværk, Medlem af Lotteriudvalget for Varelotteriet og af Søretten.

96. Olsen, Johan Frederik Adolph f. 11. Feb. 1854 i Kbhvn., S. af Urtekræmmer Fred. Theod. O. og Flora Henriette Steemann. Kom i Købmandslære, var nogle Aar ansat i et Kaffefirma i Santos i Brasilien, derefter Bogholder i Kbhvn. † sst. 27. Febr. 1902.

97. Rasmussen, Johannes Sophus f. 7. Dec. 1852, S. af Kancelliraad R.

98. Ryder, Theodor Christian Gottlob f. 16. Marts 1852 i Kbhvn., S. af Bagermester Chr. Vilh. R. og Louise Vilh. Caroline Hommel. Bager og Restauratør i Tacoma, U. S. A.

99. Wonsild, Valdemar Ludvig f. 28. Maj 1853 i Kbhvn., S. af Brændevinsbrænder Carl Chr. W. og Ane Caroline Christine Andersen. Skibsmægler i Kbhvn. (Holm og Wonsild) 1878, udtraadte af dette Firma 1887, grundlagde 1904 sammen med sin Søn, Nr. 628, Skibsmægler-Firmaet Wonsild & Søn.

1869.

100. Arup, William Ferdinand Theobald f. 1. Juni 1854 i Kbhvn., Broder til Nr. 1. Ansat i Firmaet P. C.

Olsen 1869, Købmand i London 1877—1904, har derefter været Repræsentant for danske Firmaer paa udenlandske Udstillinger, Generalkommissær for den danske Afdeling paa Verdensudstillingen i St. Louis 1904.

101. Elgstrøm, Fritz Antonius f. 17. Jan. 1855 i Næstved. Broder til Nr. 89. Maskinbyggerlærling. † 1. Jan. 1875.

102. Flamand, Søren Emil Oscar f. 14. Aug. 1854 i Kbhvn., S. af Probermester Joh. Peter Josef F. og Kirstine Schou. Maskinfabrikant i Kbhvn.

103. Hansen, Lauritz Carl f. 18. April 1854 i Kbhvn., S. af Portner Peter H. og Johanne Høvert. Kom i Handelslære i Slagelse 1869, hos Otto Volqvartz & Co. Kbhvn. 1880, Prokurist sst. 1904.

104. Jensen, Carl Peter f. 21. Marts 1852 i Hillerød, S. af kgl. Kusk Niels J. og Maren Andersen. Stud. priv. 1872, M. f. D. R. s. A., Cand. med. 1879, Læge ved Kryolithbruddet Ivigtut s. A., kst. Kandidat paa Kommunehosp. 1880, Distriktslæge paa Anholt s. A., i Lemvig 1886.

105. Kjer, Fritz Carl Gustav f. 17. Dec. 1853 i Vejle, S. af Kaptejn i Borgervæbningen, Ejer af Stolpegaard (Gjentofte) Tyge K. og Gjertrud Marie Hjorteberg. Vexellerer i Kbhvn. (Strandgaard, Kjer og Nannestad).

106. Knudsen, Charles Fischer f. 12. Maj 1853 i Slagelse, S. af Grosserer Rasmus Bang K. og Mariane Paludan. Grosserer i Kbhvn. 1883.

107. Larsen, Christian Thorsten f. 16. Okt. 1854 i Kbhvn., S. af Høker Chresten L. og Ane Thorstensen. Fiskehandler en gros i Kbhvn. 1879.

108. Melchior, Moritz f. 16. Sept. 1854 i Kbhvn., S. af Vexelmægler Marcus Loser (Lazarus) M. og Sara Lazarus. Grosserer i Kbhvn 1901.

109. Møller, Holger Christian Valdemar f. 20. Juni 1854 i Kbhvn., Søn af Tømrer Jens Theod. M. og Johanne Marie Nyholm. Cand. polyt. 1877, Ingeniørassistent ved Kbhvn.s Søbefæstning s. A., Underbestyrer ved Ivigtut Kryolithbrud 1879, Ingeniørassistent ved Kbhvn.s Havnevæsen 1881, Studierejse til Nordamerika 1884—85, Havnebygmester i Kbhvn. 1885, R* 1891, R. St. A. 3. 1893, S. N. 3. 1894, D. M. s. A., Borgerrepræsentant 1896—1902 og fra 1903, Formand for den tekniske Forening, for Dansk Gymnastik Forbund,

for Kbhvn.s Gymnastikforening, Næstformand i Dansk Idræts Forbund, Medlem af Bestyrelsen for Industriforeningen, for »De danske Atlanterhavsøer«, Medlem af Vestkysthavne Kommissionen 1897 og Øhavnskommissionen 1902, R. St. Stan. 2 1898, C 2 1908.

110. Poulsen, Peter Valdemar f. 25. Febr. 1855 i Kbhvn., S. af Viktualiehandler Hans Peter P. og Joh. Christiane Lassen. Ansat ved Telegrafvæsenet 1869, Assistent 1875, Telegrafist med Tjeneste i Telegrafvæsnets Regnskabsafdeling 1889, Overtelegrafist 1898, Fuldmægtig 1908.

111. Sørensen, Axel Thorvald, f. 28. Nov. 1853 i Kbhvn., S. af Konditor Joh. Clemens S. og Pouline Jensine Petersen, Exam. jur. 1874, Sagførerfuldmægtig s. A,, Assistent i Bygningskommissionen 1877, i Skattedirektoratet 1881, Rodemester i Kbhvn. 1890.

112. Sørensen, Jens Peter Emil f. 30. Aug. 1854 i Kbhvn., S. af Gæstgiver Jens S. og Kjerstine Marie Petersen. Dyrlægeexamen 1875, Dyrlæge i Boeslunde, † sst. 3. Maj 1883.

113. Trippendahl, Niels Hans f. 27. April 1854 i Kbhvn., S. af Grosserer, Detailhandler og Dannebrogsmand Hans Rasmussen T. og Anna Marie Nielsen.

1870.

114. Andersen, Anton Nicolai f. 22. Okt. 1854 i Kbhvn., S. af Sadelmagermester Joh. Anton A. og Joh. Lucie Hansen. Skolelærereksamen 1874, Lærer ved Frederiksberg Skolevæsen 1875, udvidet Skolelærerexamen 1879, Stud. priv. 1881, Cand. phil. 1882, Overlærer ved Frederiksberg Skolevæsen 1899, Formand for Frederiksberg Kommunelærerforening 1899—1900 og 1903—04, Medlem af Bestyrelsen for 9. nord. Skolemøde 1905.

115. Arnkiel, Reinhardt Emil Lorenz Jacob f. 4. Juli 1856 i Gaabense, Broder til Nr. 75. Postexpedient i Kbhvn. 1877, Fuldmægtig hos Overpostmesteren 1887, Fuldmægtig i Generaldirektoratet for Postvæsnet 1889, † 18. Nov. 1891 i Kbhvn.

116. Boas, Johan Erik Vesti f. 2. Juli 1855 i Kbhvn., S. af Guldsmedemester Joh. Chr. B. og Sophie Elisabeth Westi. Stud. fra Hadersley Læreres Sk. 1873, Mag. scient. 1878, Assistent i Anatomi ved den kgl. Veterinær- og Landbohøjskole

1880—90, Dr. phil. 1881, Assistent ved Universitetets zoologiske Museums 2. Afd. 1883—85, Docent i Zoologi ved den kgl. Veterinær og Landbohøjskole 1885, Lektor 1892, Professor 1903, Statens Konsulent i Agrikultur- og Forstavl 1890, Medlem af Videnskabernes Selskab 1891, R. 1907, N. St. O. 3 2 1908.

117. Fischer, Jørgen Vilhelm Edvard f. 22. Sept. 1855 i Kbhvn., S. af Kammerraad, Bogholder Theod. Chr. Ofritz F. og Ida Juliette Grundfør. Grosserer og Fabrikant i Vejle. † sst. 30. Aug. 1899.

118. Holst, Christian Emil Ferdinand f. 22. Jan. 1855 i Kbhvn., Broder til Nr. 65. Adgangsexamen ved Polyteknisk Læreanstalt 1871. † 17. Febr. 1879 i Kbhvn.

119. Jacobsen, Hans Peter Vilhelm f. 10. Febr. 1855 i Kbhvn., S. af Gæstgiver Anders J. og Hustru Kirst. Dyrlægeexamen 1875, Dyrlæge i Regstrup ved Holbæk.

120. Jeppesen, Frederik Julius f. 15. April 1855 i Kbhvn., S. af Portner og Husgeraadskarl hos Kammerherre Scavenius Niels J. og Christ. Johnsen.

121. Johansen, Johan Frederik f. 30. Nov. 1855 i Kbhvn., S. af Urtekræmmer Niels J. og Hustru Ursine Christiane.

122. Keiding, Julius Peter Martinus f. 9. Okt. 1855 i Kbhvn., S. af Skrædermester Bastian K. og Caroline Ørfeldt. Ved Handelsvirksomhed i Kbhvn. 1870, i Hamborg 1880, Købmand i Rudkøbing 1882, i Malmø 1887, engelsk Vicekonsul sst. 1899—1907.

123. Leerbeck, David Vilhelm f. 27. Sept. 1855 i Kbhvn., S. af Inspektør ved Frederiks Hospital Chr. Markus Peter L. og Vilh. Sørensen. Arkitekt i Kbhvn. † sst. 22. Nov. 1904.

124. Olsen, Niels Theodor f. 26. Okt. 1855 i Kbhvn., Broder til Nr. 96. Sekondløjtnant i Flaaden 1876, Premierløjtnant 1879, Kaptejn 1892, afsk. med Pension 1905, R* 1896, P. S. B. A. 2 1898, Pr. R. Ø. 3 1903.

125. Rasmussen, Frantz Christoffer f. 7. Feb. 1854 i Kbhvn., S. af Postbud Niels Peter R. og Louise Dorothea Wildt. Skolelærerexamen 1873, Huslærer s. A., Anden-lærer i Skovshoved 1876, Førstelærer sst. 1900, Medlem af Gentofte Sogneraad 1898—1909, Formand i Bestyrelsen for Gentofte Kommunes Folkebibliotheker 1905, Medlem af Be-

styrelsen for Skovshoved Havn 1901—09, Formand for Danmarks Lærerforening 1902—06, for Ordrup—Charlottenlunds Banks Bankraad 1905.

1871.

126. Allen, George Frederik Ferdinand f. 30. Juli 1856 i Kbhvn., S. af Sølvpletterer George Fred. James A. og Hansine Marie Olsen. Komponist og Sanglærer i Kbhvn.

127. Johansen, Christian Michael f. 16. Nov. 1855 i Kbhvn., S. af Murermester, Løjtnant ved Brandkorpset, Jørgen J. og Christiane Molin. Reserveintendant 1880, Intendant af Forstærkningen 1886.

128. Nielsen, Jens Peter f. 21. Jan. 1856 i Sundby, Amager, S. af Portner Peter N. og Gjertrud Sophie Jensen. Ansat 1871 i Firmaet Quaade & Kracke, 1877 i Dampskibsselskabet »København—Newcastle«, der 1880 overgik til »Det forenede Dampskibsselskab«, Kontorchef her 1893, † 3. Maj 1907 i Søllerød.

129. Nielsen, Oluf Alfred Nicolai f. 23. Juli 1855 i Kbhvn., S. af Lysestøber Chr. N. og Marie Kirst. Petersen. Dyrlægeexamen 1876, Dyrlæge i Kbhvn. s. A., Reservedyrlæge i Hæren 1881—85, Dyrlæge ved Kbhvn.s Kvægtorv og offentlige Slagtehuse 1889.

130. Petersen, Adolf Carl Vilhelm f. 14. Dec. 1856 i Kbhvn., S. af Cigarmager T. F. P. Cand. polyt. 1881, Assistent i »Livsforsikrings- og Forsørgelsesanstalten af 1871« s. A., Beregner 1888, R[t] 1898, S. N. 3. 1901, Formand i Forsikringsraadet 1904, D. M. 1909.

131. Scheffler, Christian f. 21. Jan. 1856, S. af Snedker S., Rejste i Midten af 70'erne til London og har siden den Tid opholdt sig i England.

132. Stoltze, Carl Cristian Thorvald f. 10. Sept. 1854 i Havrebjerg, S. af Jernbanebetjent David S. og Joh. Fred. Eileinstein; ansat i Statsbanernes Tjeneste 1871, Trafikassistent af 1. Klasse 1891, Stationsforstander i Hurup 1901, tillige 1901—09 Postexpeditør sst.

133. Tesch, Carl Albert f. 11. April 1856 i Kbhvn., Broder til Nr. 36. Tømmerlærling 1874, Svend 1878, Tømrermester i Kbhvn. 1882, Oldermand for Tømmerlauget 1903—09.

134. Ulrich, Hjalmar f. 1. Juli 1856 i Tønder, S. af

Fysikus Fred. Ferd. H. og Marie Christ. Henriette Schou. Cand. polyt. 1878, Secondløjtnant i Ingeniørkorpset 1880, Premierløjtnant 1881, udenfor Nummer i privat Virksomhed som Ingeniør 1885—86, tjenstgørende ved 1. Ingeniørdirektion 1887, Kaptejn 1893, Oberstløjtnant 1908.

135. Øhlenschlæger, Carl Mathias Siegfred f. 15. Okt. 1855 i Kbhvn., S. af Sagfører Gust. Adolph Ø. og Anna Marie Louise Berg. Kom i Lære hos Hof-Manufakturhandler Bendix 1871, Kommis hos Børre Lorentzen 1876, Manufakturhandler i Horsens 1887, † sst. 26. April 1909.

1872.

136. Deshayes, Vilhelm Armand f. 2. Jan. 1857, S. af Møllermester i Lund.

137. Evers, Ferdinand Anton Mazanti f. 9. Dec. 1857 i Vejle, S. af Købmand Chr. Malthe E. og Flora Eggertine Mazanti. Sekondløjtnant i Flaaden 1878, Premierløjtnant 1880, Adjutant hos Prins Valdemar 1886, N. L. 3. 1891, F. Æ. L. 5 s. A., R. St. A. 5 s. A., Gr. Fr. 5 s. A., Gb. E. T. 1892, R* 1893, Gr. F. 4. s. A., Kaptajn 1894, T. O. 3. 1895, S. Sv. 3 [1] 1897, R. St. Stan. 2. 1899, S. Kr. 3. 1900, J. H. S. 3 s. A., D. M. s. A., R. St. A. 2. 1901, Kommandør 1905, Sp. S. M. F. 2, s. A., Pr. Kr. 2 s. A., Gr. Fr. 3. 1908, S. Sv. 2 [1] s. A.

138. Hansen, Joseph Vilhelm Viggo f. 17. April 1856 i Kbhvn., S. af Blomstermaler Mathias Vilh. H. og Ida Lincke. Udvandret til Australien.

139. Holm, Jens Peter f. 28. Febr. 1857 i Kbhvn., S. af Skrædermester, Bud ved Musikforeningen Jens Peter H. og Louise Math. Büch.

140. Kalisch, Carl Abraham f. 30. Nov. 1856 i Vejle, S. af Handelsrejsende Isaach Hillel K. og Amalie Meyer. Stud. priv. 1879, Mag. art. 1889, Dr. phil. 1893, Lærer i Kbhvn., bl. a. ved Borups Læruanstalt og Købmandsskolen.

141. Larsen, Anton Rasmus Ferdinand f. 30. Nov. 1856 i Kbhvn., S. af Skomagermester Isak Peter Christensen L. og Emilie Cathr. Hansen. Bogholder i Kbhvn.

142. Leerbeck, Adolph Rasmus f. 24. Juni 1857 i Kbhvn., Broder til Nr. 123. Cand. pharm. 1880, anlagde 1886 Kbhvn.s Maltose og Glutenfabrik (Leerbeck & Holm), Formand

for Kbhvn.s radikale Venstreforening, Borgerrepræsentant i Kbhvn. 1905, Næstformand i Borgerrepræsentationen.

143. Nielsen, Jens Lund f. 6. Aug. 1857 i Kbhvn., S. af Formand Hans N. og Elsine Nicoline Nielsen. Postassistent 1872, Elev ved Statsbanerne 1874, Assistent i Finanshovedkassen 1876, Fuldmægtig 1894, tillige Expeditionssekretær 1909.

144. Unmack, Henrik David Valdemar f. 12. Okt. 1857 i Kbhvn., S. af Tømrermester Joh. Wilh. U. og Christiane Ladhoff. Stud. Borgerdydsk. C. 1876, Cand. polit. 1882, tidligere Tømrermester i Kbhvn., opholder sig nu i Australien.

1873.

145. Ammerup, Axel Georg Sophus f. 19. Juli 1857 i Kbhvn., S. af Forvalter Peter Andr. A. og Emilie Sophie Kattrup. Kontorist hos Firmaet W. Rønstrøm & Co. 1874, Bogholder i Firmaet T. Baagøes Eftfl. 1882, overtog samme Firma 1890.

146. Bang, Daniel Peter Møller f. 18. Aug. 1858 i Kbhvn., S. af Urtekræmmer Thom. Andr. B. og Thora Møller. Kontorist hos H. Fritsche 1874, Boghandlermedhjælper 1875, Boghandler i Aarhus 1887, Sekretær for »Bethesda« i Aarhus 1893, Husmand og Gartner i Egholt pr. Lunderskov 1903.

147. Bergmann, Peter Vilhelm f. 2. Marts 1858 i Kbhvn., S. af Bødkermester Carl Vilh. B. og Marie Juliane Jensen. Elev ved Postvæsenet 1873. Postassistent s. A., Postfuldmægtig 1876, Postexpedient 1881, fung. Postkontrollør 1896, Postkontrollør af 2. Grad 1902, Suppleant ved Postexamen 1903, Examinator ved samme s. A., Postkontrollør af 1. Grad 1906, Lærer ved Statens Postkursus 1908.

148. Bøttger, Carl Ferdinand Emanuel f. 31. Maj 1857 i Kbhvn, S. af Møbelhandler Poul Ferd. B. og Caroline Amalie Poulsen. Ansat hos Quaade & Krabbe, Kbhvn. 1873, Prokurist hos Martin Nissen, Kbhvn. 1880, † 13. Jan. 1902 i Kbhvn.

149. Cammer, Sophus Peter Christopher f. 10. Juli 1858 i Kbhvn., S. af Bud ved det store kgl. Bibliotek og Athenæum Carl Peter Emil C. og Hustru Sophie Cathrine Lovise. Timelærer ved Københavns Kommuneskoler 1882, Kommunelærer 1886, Viceinspektør 1895.

150. Ekman, Louis Peter Andreas f. 24. Juli 1858 i Kbhvn., Broder til Nr. 10. † 18. April 1887 i Grand Rapids.

151. Larsen, Sophus Anton f. 20. Sept. 1856 i Kbhvn., S. af Grosserer Peter L. og Karen Marie Berg. Assistent i Landmandsbanken 1873, Kasserer i Kreditforeningen i Aalborg 1880, Hovedrevisor og Prokurist i Landmandsbanken 1888, er tillige Revisor i Østasiatisk Kompagni, Spritfabriken Fortuna, Dansk Chamottevarefabrik og Russisk-Østasiatisk Dampskibsselskab, St. Petersborg.

152. Olsen, Ole Peter Martin f. 17. Feb. 1858 i Kbhvn., S. af Partikulier Peter O. og Elisabeth Petersen. Grosserer i Kbhvn. 1883, Bogholder hos Brdr. Braun.

153. Petersen, Adolph Magnus Constantin f. 19. Juli 1859 i Kbhvn., S. af Bødkermester Chr. Andr. P. og Maren f. Petersen. Bødkermester i Kbhvn., død.

154. Petersen, Hans Christian f. 16. Febr. 1858 i Kbhvn., S. af Skomagermester Hans P. og Levine Wilh. Kyhnel.

155. Petersen, Otto Julius Gert f. 4. Juni 1858 i Kbhvn., S. af Købmand Franciskus Emil P. og Ottoline Gertrude Kramer. Ansat i Firmaet N. F. Høffding 1873, Grosserer i Kbhvn. 1887, Medindehaver af Firmaet N. F. Høffding 1898, Medlem af Kbhvn.s Bedømmelses- og Voldgiftsudvalg for Frøhandelen 1895, og af Kbhvn.s Voldgiftsudvalg for Jern- og Metalbranchen 1902, af Justitsministeriet beskikket til forretningskyndigt Medlem af Akkordretten 1908.

156. Ulrik, Viggo f. 14. Marts 1858 i Tønder, Broder til Nr. 134. Forpagter af Sophiendal. † sst. 27. Juni 1901.

157. Voigt, Alfred Heinrich f. 24. Maj 1858 i Kbhvn., Broder til Nr. 46. Manufakturhandlerlærling 1873, Lagerchef og senere Repræsentant hos Firmaet L. Koppel 1876, Grosserer i Kbhvn. 1884.

158. Wonsild, Jacob Carl Christian f. 29. Okt. 1858 i Kbhvn., Broder til Nr. 99. Tidligere Brændevinsbrænder i Kbhvn., nu ansat paa Skibsmæglerkontor.

1874.

159. Andersen, Sophus Emil f. 8. Dec. 1859 i Kbhvn., S. af Sanglærer Johs. Fritz A. og Thora Hansine Stæhr. Stud. Schneekloths Skole 1877, Cand. phil. 1878, studerede en Tid

Statsvidenskab, Lærer ved Melchiors Skole 1877—87, Skolelærerexamen 1890, Kommunelærer i Kbhvn. s. A., Komponist, Musikanmelder ved »København« 1891, fik 1906 det Ancker'ske Legat.

160. Christensen, Christen Peter f. 21. April 1860, S. af Kornhandler Jørgen C.

161. Gelert, Ludvig Constantin f. 9. Juli 1859 i Nybøl pr. Graasten, S. af Møller og Teglværksejer Ludv. Carl Fred. G. og Constance Andrea Fred. Petersen. Grosserer i Kbhvn. 1885, † sst. 16. Marts 1891.

162. Hansen, Christian Vilhelm f. 29. Jan. 1860, S. af Bogtrykker H. Læste efter Examen til Artium, død.

163. Hartvig, Meyer f. 7. Marts 1860, S. af Grosserer H. Grosserer i Kbhvn. 1896.

164. Heitmann, Carl Christopher f. 6. April 1859, S. af Købmand H. i Nyborg og Emma Christiane Fryd, † 24. Juli 1876

165. Koch, Sophus Anton William f. 29. Jan. 1860 i Kbhvn., S. af Skrædermester Joh. Fred. K. og Marie Fred. Nordklit. Kontorlærling hos Grosserer Jul. Bentzen 1874, Kontorist i Det forenede Dampskibsselskab 1876, Bogholder i Dansk Markfrøhandel 1883, ansat i Jul. Schiønnings Bandagistforretning 1895, overtog samme 1896.

166. Langballe, Osvald Viggo Rosendahl f. 23. Maj 1859 i Kbhvn., S. af Snedkermester Chr. Rosendahl L. og Karen Charlotte Margr. Lindeman. Afgangsbevis fra Kunstakademiet som Arkitekt 1887, fik Akademiets mindre Guldmedaille 1887, Studierejse til Tyskland, Østrig og Italien 1889 og senere med Statsunderstøttelse til Frankrig, Arkitekt i Kbhvn.

167. Madsen, Adolph Ludvig f. 25. Dec. 1859 i Kbhvn., S. af Bødkermester Carl Ludv. M. og Hustru Laura Antonie Ferdinandine.

168. Nielsen, Martinius Valdemar f. 23. Jan. 1859 i Kbhvn., Broder til Nr. 129. Stud. Borgerdydsk. K. 1878, Cand. phil. 1879, debuterede som Skuespiller paa Casino 1880, Skuespiller ved Dagmartheatret 1884, ved det kgl. Theater 1886, ved Dagmartheatret 1889, ved Folketheatret 1894, Meddirektør ved Dagmartheatret 1897, Enedirektør 1906—09, tit. Professor 1908.

169. Olsen, Fritz Stæhr f. 15. Juli 1858 i Kbhvn.,

S. af Bandagist Ludv. Ferd. O. og Augusta Stæhr. Kom efter Examen i Malerlære, fik Medaille for Svendestykket, besøgte i Læretiden Akademiet, Theatermaler ved det kgl. Theater 1882—1906, Landskabsmaler.

170. Olsen, Niels Christian f. 25. Dec. 1859, S. af Tømrer ved Ingeniørkorpset O.

171. Schelin, Theodor Ludvig f. 17. Juni 1859 i Kbhvn., S. af Possementmager Carl Ludv. S. og Hustru Marie Dorthea. Possementmager i Kbhvn.

172. Schæbel, Frederik Peter f. 12. Juni 1859 i Kbhvn., S. af Snedkermester Nic. Enevold S. og Marie Dinesen. † 10. Nov. 1885 paa Frederiksberg.

173. Smith, Carl Peter Emil f. 23. Juli 1858 i Kbhvn. S. af Varemægler Jørgen Emil S.

174. Stricker, Poul f. 17. Marts 1857 i Rendsborg, S. af Oberst i Generalstaben Wilh. Carl Berent S. og Hedevig Helene Bahneberg. Kammerjunker 1887, Bankbestyrer i Kbhvn.

175. Suhr, Jacob Frederik Vilhelm f. 22. April 1859 i Rønne, S. af Urmager Carl Chr. S. og Emma Emilie Topp. I Tømrerlære 1875—79, Elev paa Teknisk Skole og Akademiet 1874—81, Tømrermester og Arkitekt i Lyngby 1884, i Pedersker paa Bornholm 1909.

176. Thye, Rudolph Martin Emil f. 20. Nov. 1859 i Kbhvn., S. af Snedkermester Jens Peter T. Stud. priv. 1883, Kommunelærer i Kbhvn. s. A., Cand. mag. 1889, Lærer ved Vesterbros Seminarium 1884, ved Femmers Seminarium 1889—98, Inspektør ved Haderslevgades Kommuneskole 1898, † 5. April 1907 i Kbhvn.

177. Tofte, Hermann August Thorvald Ludvig f. 26. Juli 1858 i Kbhvn., Broder til Nr. 24. Kontorist ved A/S. Tuborg Fabriker 1874, Kasserer 1878, Bogholder ved A/S. Københavns Dampmøller 1883, Kontorchef 1905.

1875.

178. Friderichsen, Vithus f. 15. Juni 1860 i Kbhvn., S. af Barber Withus F. og Frederikke Thomsen. Manufakturhandler 1883, Handelsrejsende 1888, Direktør for Fællesforeningen for Danmarks Brugsforeningers Afdeling for Lolland-Falster, med Bopæl i Nykøbing F., 1902.

179. Hansen, Carl Christian Hannibal f. 11. April

1861 i Kbhvn., S. af Skomagermester Jørgen H. og Marie Jensen. I Handelslære til 1879, Stud. v. Westenske Inst. 1882, Cand. jur. 1888, Sagførerfuldmægtig s. A., Overretssagfører i Kbhvn. 1892.

180. Hansen, Carl Peter Vilhelm f. 9. Nov. 1860, S. af Bud H.

181. Jensen, Lauritz Andreas f. 11. April 1860, S. af Marskandiser J.

182. Jensen, Johan William f. 3. Aug. 1860 i Kbhvn., S. af Skibsmægler J. Forvalter i Kbhvn.

183. Koefoed, Ove Harald Oscar f. 9. Okt. 1860, S. af Russisk Vicekonsul Ove Peter Chr. Vald. K. og Caroline Amalie Petersen. Sagfører i Kbhvn. 1892, R. St. Stan. 3. 1899, Justitsraad 1902, Fr. off. de l'instruc. publ. 1904.

184. Larsen, Axel Lauritz August f. 17. Jan. 1861 i Kbhvn., S. af Bud ved Kbhvn.s Brandassurance Anders L. og Hustru Margr. Bogholder i Kbhvn.

185. Millinge, Carl Johan Hansen f. 15. Aug. 1860 i Kbhvn., S. af kgl. Vognmester Peter Hansen M. og Karen Marie Andersen. Maskinassistent i Flaaden 1881, Værkfører hos Marstrand & Helveg, nu A/S. Titan, 1891.

186. Munck-Lassen, Hans Albert Nicolai f. 4. Okt. 1859 i Kbhvn., S. af Konditor Hans Emanuel M.-L. og Lorentze Krabbe. Tidligere Konditor i Kbhvn., nu Bestyrer af et Etablissement for optiske Instrumenter i Mexico City.

187. Møller, Edvard Carl Christian f. 11. Sept. 1859 i Kbhvn., Broder til Nr. 66 og 95. Optisk Instrumentmager i Kbhvn. 1888.

188. Nielsen, Hans Oluf f. 18. April 1859 i Kbhvn., S. af Vognmand Hans N. og Elisabeth Poulsen. Ansat i Firmaet N. F. Høffding 1875, Assistent i Københavns Handelsbank 1886, Fuldmægtig sst. 1906, Hovedrevisor i Fællesforeningen for Danmarks Brugsforeninger 1899--1909, Næstformand i Bestyrelsen for Børnehjemmet Bethlehem.

189. Nielsen, Niels Christian f. 24. Sept. 1860 i Kbhvn., S. af Drager Jørgen N. og Kirstine Johnsdatter. Cand. pharm. 1887, Kandidat paa Søtorup Apotek, fra 1890 ansat ved Alfr. Benzon's kem. Fabriker.

190. Rasch, Carl Emanuel Flemming f. 7. Feb. 1861 i Kbhvn., S. af Bogbinder Carl Jul. Ferd. R. og Cecilie

Flemine Lange. Stud. Borgerdydsk. C. 1879, Cand. med. 1885, kst. Kandidat ved Frederiks Hospital og Blegdamshospitalet 1885, Kandidat ved Sindssygeanstalten ved Vordingborg 1886, Kandidat ved Frederiks Hospital 1887—88, prakt. Læge i Kbhvn. 1888, surnum. Kandidat ved Kommunehospitalet 1888—89, Kandidat ved Børnehospitalet 1889, kst. Reservelæge i Flaaden s. A., Dr. med. s. A., Studierejse til Wien, Prag og Paris 1890—91, Assistent hos Prosektoren ved Kommunehospitalet 1892—93, Medredaktør af »Hospitaltidende« 1892, Medlem af Soc. franc. de dermatologie et de syphiligraphie 1893, Reservelæge ved Kommunehospitalet 1893—07, Medlem af Deutsche dermatog. Gesellschaft 1901, Chef for Fred. Hosp. dermatolog. Poliklink 1902—06, Overlæge ved Kom. Hosp.s 4. Afd. og midl. Docent ved Universitetet 1906, Formand for Dermatologisk Selskab s. A.

191. Smith, Carl Sophus Julius f. 4. Marts 1861 i Kbhvn., S. af Porcellænshandler Carl Jac. S. og Juliane Marie Johansen. Tømmersvend 1880, Husbygningsexaminand fra Teknisk Skole s. A., Afgangsbevis som Arkitekt fra Kunstakademiet 1889, Studierejse til Italien 1891, fik 1895 en Understøttelse af den Raben-Levetzauske Fond til Opmaaling af Koldinghus Ruiner, Assistent i Tegning ved den polytekniske Læreanstalt s. A., Direktør for De Massmann'ske Tegneskoler 1904.

1876.

192. Andersen, Hans Christian f. 2. Sept. 1860 paa Gisselfeldt, S. af Pengepostbud Chr. A., og Sophie Andreasen. Ansat i Firmaet P. C. Olsen 1876, nu Prokurist sst.

193. Andersen, Niels Johan Ulrik f. 10. Nov. 1861. S. af Bogholder A. Fuldmægtig i Statsbanernes Tarifkontor 1887, Kontorchef 1897, S. V. 3.^{2} 1900, R* s. A., M. Gr. 5. 1901.

194. Laursen, Vilhelm Hermann f. 13. Dec. 1861 i Kbhvn., S. af Bud Peter L. og Marie Sophie Frederiksen. Kontorist hos Schlüter & Co. i Kbhvn. 1876, i Bankierfirmaet D. B. Adler & Co. 1877, Assistent i Landmandsbanken 1881, Direktør for Landmandsbankens Afdeling i Kolding 1892.

195. Lundstrøm, Christan Carl Johannes Robert f. 25. Feb. 1861 i Kbhvn., S. af Smedemester Chr. Georg L. og Jensigne Jensen. Ansat i Firmaet P. C. Olsen 1876, er nu Prokurist sst.

196. Meyer, Olaf Gudfred f. 27. Maj 1861 i Kbhvn., S. af Urtekræmmer M. Dyrlægeexamen 1882, prakt. derefter i Faaborg, Dyrlæge i Kbhvn. 1883.

197. Morange, Oscar Alexis f. 18. Okt. 1860 i Kbhvn., S. af Paraplyfabrikant Jean M. og Emilie Sophie Dohn. Herreekviperingshandler i Malmø, † sst. 10. Juni 1907.

198. Mæhl, Christian Vilhelm Emilius f. 21. Feb. 1861 i Kbhvn., Broder til Nr. 93. Skrædermester i Kbhvn.

199. Olsen, Peter Morville f. 17. Aug. 1860 i Kbhvn., S. af Grosserer Fred. Andr. Chr. O. og Henrikke Pouline Morville. Grosserer og Fabrikant i Kbhvn. (Kapselfabriken J. E. Wegmann & Co.) † sst. 25. Aug. 1898.

1877.

200. Andersen, Jens Bernhard Vilhelm f. 9. Juni 1862 i Kbhvn., S. af Fuldmægtig Fred. A.

201. Cohrt, Carl Georg Frederik Jørgen f. 27. Feb. 1862 i Kbhvn., S. af Handelsbogholder Jürgen C. og Anny Andersen. Kontorist hos A. M. Hirschsprung & Sønner 1877, Assistent i Industribanken 1880, atter Kontorist hos A. M. Hirschsprung & Sønner 1882, Assistent i Industribanken 1885, Direktør sst. 1896 til 1905, da Banken overgik til Landmandsbanken, Bestyrer af dennes Amagertorv-Afdeling 1905, Kontorchef i Landmandsbanken (Hovedbanken) 1907, Medlem af Skatteraadet for Københavns Amts nordre Birks Skattekreds 1903.

202. Dankau, Obert Gottfred Vilhelm f. 27. Marts 1861 i Kbhvn., S. af Tømrermester, Husejer Carl Aug, D. og Thora Philippa Schiemann. Stud. 1885, Cand. theol. 1894, Sognepræst for Ryde og Handbjerg 1895, for Vollerslev og Gjorslev 1902, Forfatter.

203. Dons, Bernhard f. 25. Marts 1861 i Kbhvn., S. af Kontorist Bernhard D. og Sophie Nathalie Christophersen. Postassistent 1877, Postfuldmægtig 1880, Postexpedient 1884, Postkontrollør af 2. Grad 1902.

204. Hansen, Johan Carl Gotthelf Reiffenstein f. 19. Jan. 1860 i Hvalsø, S. af Forvalter under Magistraten Chr. H. og Anna Jensen. Telegrafist ved Statstelegrafen 1880, Exam. jur. 1884, tillige fra 1888 Oversætter og Journalist-Fotograf ved Dagblade og illustrerede Blade.

205. Margolinsky, Harry f. 26. Feb. 1864 i Kbhvn., S. af Urmager Iser Hirsch M. og Lea Perlstein. Assistent ved A/S. Kastrup Glasværk siden 1877.

206. Mortensen, Johannes Carl f. 11. Dec. 1861 i Kbhvn., S. af Husejer, Dampmøller ved Store Blegdamsmølle Mads M. og Hustru Jensine Hansmine Marie. Handelsagent.

207. Nielsen, Valdemar Thor Peter Frederik f. 3. Maj 1862, S. af Snedkermester N.

208. Olsen, Louis Stæhr f. 7. Sep. 1861 i Kbhvn., Broder til Nr. 169. Dyrlæge i Rye ved Roskilde 1885, † sst. 6. Marts 1907.

209. Rievers, Sophus Heinrich f. 19. Feb. 1861. Bogholder i Kbhvn.

210. Slager, Anton Joachim f. 25. Juli 1862 i Kbhvn., S. af Grosserer Jørgen Perber S. og Marie Magdalene Drewes. Stud. Borgerdydsk. C. 1881, Cand. phil. 1882.

211. Sørensen, Lauritz Christian f. 10. Juli 1862, S. af Tjener hos Grevinde Bille-Brahe.

1878.

212. Andersen, Christian Emil Victor Emanuel f. 13. Marts 1863 i Kbhvn., S. af Overpolitibetjent Lars A. og Frederikke Hansen. Indtraadt i Postvæsenet 1878, Fuldmægtig 1883, Sekondløjtnant i Fodfolket 1884, Postexpedient 1886, Løjtnant i Kbhvn.s Væbning 1887, Postmester og Telegrafbestyrer i Valby 1899, Kompagnichef i Kbhvn.s Væbning 1900, Formand for Foreningen Postvæsenets 4. Lønningsklasse 1902—03, Formand for Dansk Postforening 1902—08, Medlem af Forretningsudvalget for Statsfunktionærernes Kredit- og Laaneforening 1906, Kaptejn i Kbhvn.s Væbning s. A., Medlem af Statsfunktionærernes Lønningsudvalg 1906—08, Vicepræsident ved Dansk Postmøde 1908, Næstformand i Foreningen for Post- og Telegrafvæsenets Embeds- og Bestillingsmænd s. A., Kompagnichef ved 41. Batl., 3. Komp. 1909.

213. Berner, Valdemar Martin f. 29. April 1863 i Kbhvn., S. af Kobbersmedemester Martin Rosilius B. og Ane Dorthea Gerber. Toldassistent i Kbhvn.

214. Blicher Hans Jacob f. 3. Sept. 1864 i Kbhvn., S. af Overlærer Ludv. B. og Anna Elisab. Cathr. Hoffmeyer. Stud. 1881, Cand. phil. 1882, Lærer ved Melchiors Skole, Jour-

nalist 1883, først ved »Dagens Nyheder«, senere ved »Nationaltidende«, nu Korrespondent til »Jyllandsposten«, Generalsekretær ved 1. danske Pressemøde i Aarhus 1901, ved Presseudstillingen i Kbhvn. 1902 og 2. nordiske Pressemøde i Kbhvn. s. A., Vicepræsident ved de internationale Journalistkongresser i Bern 1902 og i Liège 1905,

215. Christensen, Anders Vilhelm f. 9. Dec. 1862, S. af Høker C. Afdelingschef hos Firmaet Holger Petersen.

216. Clausen, Hermann Christian Harald f. 3. April 1862 i Kbhvn., S. af Varemægler Hermann C. og Jensine Hermandine Anna Gabriella Bagger. Forretningsfører, Kbhvn.

217. Foght, Alfred Emil Rudolph f. 20. Juni 1863 i Kbhvn., S. af Urtekræmmer Rudolph F. og Jutta Langballe. Fra 1892 ansat i Livsforsikringsselskabet »Hafnia«, er nu Hovedkasserer sst.

218. Gelert, Otto Carl Leonor f. 9. Nov. 1862 i Nybøl ved Graasten, Broder til Nr. 161. Cand. pharm. 1883, Kandidat paa Ribe Apothek s. A., i Horsens 1888, paa Kbhvn.s Nørrebros Apothek 1889, Medleder af Sukkerraffinaderiet i Lyngby 1894, har udgivet forsk. botaniske Skrifter. † 20. Marts 1899 i Kbhvn.

219. Hildebrandt, Poul Ricardt Carl f. 14. April 1863 i Søllerød, S. af Købmand Carl Gottlieb H. og Henriette Marie Antonie Geisler. Cand. pharm. 1884, Assistent hos Professor V. Stein, Kbhvn. og Kontrollant for samme paa Kunstgødningsfabriken i Landskrona 1888, Fabrikbestyrer sst. 1893.

220. Høpfner, Otto f. 13. Sept. 1863 i Kbhvn., S. af Bogholder Edouard Aug. H. og Hanna Elisabeth Jørgensen. Stud. 1882, Cand. phil. 1883, Lærer ved Melchiors Skole 1883, Skuespiller ved Dagmartheatret 1887, Kommunelærer i Kbhvn. 1889, Medredaktør af »Grankogler« siden 1894, Redaktør af »Børnevennen« 1895—1905, af »Hjemmets Mosaik« siden 1905, Næstformand i Foreningen for Provinsbørns Ferieophold, har skr. Fortællinger, Digte og Viser, samt oversat en Del Børnebøger.

221. Johansen, Albert Eduard f. 9. Nov. 1862 i Kbhvn., S. af Murermester Jørgen J. og Christiane Marie Moliin. Assistent i Københavns Handelsbank 1878, nu Fuldmægtig sst.

222. Klæbel, Christian Victor Emanuel f. 13. April 1863 i Kbhvn., S. af Snedkermester Viggo Julius K. og Anna Marie Christine Buck. Cand. pharm. 1884, Medhjælper paa Randers Apothek 1885, Medlem af Bestyrelsen for Randers gymnastiske Forening 1891, Formand 1898—1905, Æresmedlem 1907, Repræsentant for Dansk Gymnastik Forbund ved Gymnastikfesten i Prag 1901, Medlem af Bestyrelsen for Dansk Gymnastikforbund 1903—06, for Dansk Idræts Forbund 1904—06, Apotheker i Skagen 1904; udgav 1905 sammen med Cand. pharm. Hartvig Müller »Randers Gymnastiske Forening«.

223. Koefoed, Christian Julius Petersen f. 1. Jan. 1862 i Helsingør, S. af Maskinfabrikant H. Rudolph K. og Laura Bendixen. I Maskinlære hos Nielsen og Winther 1878—83, arbejdede sst. til 1885, derefter 1½ Aar ved en Maskinfabrik i Chemnitz, Konstruktør hos Burmeister & Wain 1889, Maskiningeniør ved A/S. Titan siden 1890.

224. Langevad, Lothar Hugo f. 11. Sept. 1862, S. af Kornhandler, Møllermester ved Nørrevold Nymølle, Løjtnant i Borgervæbningen H. P. L.; opholder sig i Amerika.

225. Lemcke, Johan Henrik f. 23. Aug. 1863 paa Nordre Onsgaard i Gentofte, S. af Gaardejer Peter Søren L. og Karen Magdalene Jacobsen. Stud. Haderslev Læreres Skole 1882, Senior i Studenterforeningen 1885—86, Cand. med. 1889, samlede og udgav for Medicinsk Forening »Medicinernes Sangbog« s. A., Kandidat ved St. Johannes Stiftelse s. A., Læge i Kongens Lyngby s. A., Jernbanelæge 1894, Læge ved Kronprinsens Hof paa Sorgenfri 1898, Formand for Lyngby Sogns Grundejer- og Kommunalforening 1902—06, Medstifter af Sparekassen for Lyngby og Omegn, Formand for Lyngby—Taarbæk Sogns Sundhedskommission 1901, Medstifter og Formand for Banken for Lyngby og Omegn 1906, Medlem af Voldgiftsdomstolen for Lægekredsforeningen for København og Omegn s. A., Medlem af Lyngby—Taarbæk Sogneraad og Formand for Skoleudvalget 1907, Medlem af Bestyrelsen for Studentersangforeningen 1907—08, Kommunelæge 1909, Næstformand i Lægekredsforeningen for Københavns Omegn s. A.

226. Lund, Theodor Sophus f. 13. Aug. 1863 i Kbhvn., S. af Rodemester Palle Henr. L. og Andrea Louise f. Lund. Forvalter ved Hospitalet i Baldersgade.

227. Lundsteen, Einar f. 24. Okt. 1863 i Kbhvn., S. af Handelsfuldmægtig Alb. Theod. L. og Cathrine Sophie Jost. Sekondløjtnant i Artilleriet 1886, Premierløjtnant 1887, Kaptejn 1900, R* 1909.

228. Nielsen, Niels f. 21. Aug. 1863 i Kbhvn., Broder til Nr. 128. Kontorist i Firmaet N. F. Høffding 1878, Assistent i Det forenede Dampskibsselskab siden 1884.

229. Olsen, Elias Magnus, f. 15. Juli 1863 i Kbhvn., Broder til Nr. 152. Ansat i Firmaet W. Fischer 1878, Prokurist her til 1908, da Firmaet ophævedes, nu Rentier.

230. Petersen, Knud Arne f. 5. Aug. 1862 i Kbhvn., S. af Professor, Kobberstikker Julius Magnus P. og Camilla Hansigne Hansen. Arkitekt i Kbhvn., Direktør for Tivoli, S. V. 3.[1] 1897, Fr. off. d'acad., R* 1904.

231. Pontoppidan, Theodor Vilhelm f. 13. Marts 1863 i Ørre Præstegaard ved Herning, S. af Sognepræst Otto Reinhold Emil P. og Thora Vilhelmine Rud. Kontorist hos Fritsche & Co. 1878, er nu Fuldmægtig sst.

232. Rasmussen, Thorvald Falck f. 23. Juni 1863 i Kbhvn., S. af Bogbindermester Harald Henr. R. og Marie Elisab. Falck. Var i Sølvsmedelære 1878—82, forlod dette Fag 1884 og kom derefter til Papirfaget, Papirgrossist i Kbhvn. 1890, Bestyrer af A/S. Papyrus.

233. Salto, Christian Jerome Albert f. 31. Jan. 1863 i Kbhvn., S. af Bogbinder Fred. Chr. Christoffer S. Stud. v. Westenske Inst. 1884, Cand. mag. 1900, Lærer i Kbhvn., Kursusbestyrer sst. 1903.

234. Schiøtz, Hans Olaf Otto Theodor f. 1. Juli 1863 i Kbhvn., S. af Isenkræmmer J. A. S. og Ida Foght. Discipel paa Hillerød Apothek 1878, Medhjælper paa Stubbekøbing Apothek 1882, Cand. pharm. 1885, Kemiker paa Nakskov Sukkerfabrik 1886, Receptor paa Odense Løve Apothek 1887, Brygmester paa Albani Bryggeri, Odense, 1889, tillige Forretningsfører for Bryggeriernes gensidige Ulykkesforsikrings Forening 1902.

1879.

235. Clausen, Marenius David f. 6. April 1863. Broder til Nr. 216. Antikvarboghandler i Kbhvn. (Magnus Hansens Eftf.).

236. Høpfner, Hugo Ludvig f. 27. Feb. 1864 i Kbhvn.,

S. af Urtekræmmer Niels Vilh. Ludv. H. og Emma Mathilde Kjerulf. Kontorist i Firmaet I. D. Slomanns Eftf. 1879, Bogholder i Firmaet N. A. Schjørring siden 1882.

237. Jensen, Victor Emil f. 9. Juli 1864 i Kbhvn., S. af Urtekræmmer Chr. Emil J. og Caroline Christine Victorine Seistrup. Expedient i Firmaet H. E. Gosch & Co. 1879, Korrespondent og Bogholder i Firmaet Carl Lassen i Hamburg 1887, Bogholder i Firmaet Walsøe & Hagen sst. 1890, nu Bureauchef sst.

238. Lange, Frederik Christian Grove f. 28. Marts 1864 i Kbhvn., S. af Kontorchef Fred. Wilh. L. og Hansine Georgia Grove. Kontorist 1879, Assistent i Statsanstalten for Livsforsikring 1883, Fuldmægtig 1904, Kassekontrollør 1907.

239. Margolinsky, Samuel f. 21. Jan. 1865 i Kbhvn., Broder til Nr. 205. Grosserer i Kbhvn.

240. Michelsen, Carl Vilhelm Adolph f. 26. Sept. 1863 i Kbhvn., S. af Skolebetjent Hans Chr. M. og Ane Petersen. Skolelærerexamen 1883, Handelsexamen fra Wiréns Institut 1887, ansat paa Sagførerkontor s. A., paa Nordre Birks Kontor 1892, Exam. jur. 1893, Lærer ved Det forenede Velgørenheds Selskab Skole 1892, tillige Lærer ved Gammelholms Latin- og Realskole 1894, ved Efterslægts Selskabets Skole 1909.

241. Møller, Arthur Valdemar f. 4. Juni 1863 i Kbhvn., S. af Kobberstikker Thom. Niels M. og Victoria Sørensen. Kontorist i Firmaet P. C. Olsen 1879, Bogholder i Firmaet Harry Levin 1896.

242. Olsen, Oluf Christian f. 13. Sept. 1864 i Kbhvn., S. af Høker Christen O. og Marie Pedersen. Kontorist hos Højesteretsadvokat Nellemann 1879—1905, Stud. 1890, Cand. phil. 1891, Bogholder og Kasserer ved Jægerspris Godsog Opdragelsesanstalt 1895, Kirkeværge 1906, Kasserer for Sognets statsanerkendte Syge- og Begravelseskasse s. A., Sogneraadsmedlem 1909.

243. Petersen, Peter Helge f. 13. Sept. 1863 i Sorø, S. af Gaardejer Søren P. og Karen Kirst. Andersen. Ansat ved Postvæsnet 1879, Exam. jur. 1882, Postexpedient 1884, Postkontrollør 1902, Postmester i Kbhvn. 1906.

244. Smith, Axel Peter Adolph f. 8. Okt. 1864 i Kbhvn., Broder til Nr. 191. Postexpedient 1887., Postkontrollør 1902.

245. Stendrup, Victor Emanuel Jacob Frederik f. 31. Juli 1863 i Kbhvn., S. af exam. Gartner Carl Julius Nic. Gustav S. og Hustru Hansine Caroline Frederikke. Secondløjtnant i Artilleriet 1895, Løjtnant i Forstærkningen 1896, Restauratør i Kbhvn.

246. Tillge, Holger Frederik von Støcken f. 10. Sept. 1865 i Kbhvn. S. af Boghandler Elias Johannes Svane von Støcken T. og Andrea Fr. Lunde. Boghandlerlærling 1880, Stud. priv. 1884, cand. phil. 1885, Boghandlervolontør i Breslau 1888—89, Boghandlermedhjælper i Bad Kissingen 1889—90, i Kbhvn. 1890—92, Ejer af C. G. Iversens Boghndl. nu Tillge's Boghndl. sst. 1892.

247. Wroblewski, Louis Felix f. 16. Okt. 1863 i Kbhvn., S. af Boghandler Otto Bernh. W. og Bertha Elisab. Hald. Kontorist hos Thøger From 1879, Assistent i Nationalbanken 1886, Fuldmægtig 1900, tillige Revisor i Kreditforeningen af Ejere af mindre Ejendomme paa Landet i Østifterne 1907.

1880.

248. Andreasen, Peter Lauritz f. 12. Jan. 1866, Søn af Værtshusholder A. Ansat i Magasin du Nord.

249. Beck, Valdemar Christian Adolph f. 29. April 1866 i Kbhvn., S. af Fabrikant, Urtekræmmer Henr. B. og Karen J. I Handelslære i Kolding 1880, Handelsbetjent i Kbhvn. 1885, tog atter Præliminærexamen (ved Universitetet) 1887, Exam. jur. 1889, Kontorist paa By- og Herredskontoret i Storehedinge s. A., Sagførerkontorist i Kbhvn. s. A., Sagførerfuldmægtig i Helsinge 1890, i Middelfart 1891. Sagfører i Aarup 1896, i Middelfart 1901, beskikket til Udførelse af offentlige og benificerede Sager 1909.

250. Drøhse, Peter Adolph Gerhardt f. 10. Feb. 1865 i Kbhvn., S. af Grosserer German Mikkelsen D. og Marie Christine Petersen. Manufakturhandler i Hillerød 1892.

251. Hall, Anton Victor Julius Melbye f. 29. Nov. 1865 i Kbhvn., S. af Manufakturhandler Jac. Ludv. Herm. H. og Louise Vilh. Melbye. Cand. pharm. 1886, Materialist i Aalborg 1891 † sst. 7. Nov. 1894.

252. Hansen, Axel Louis Claudius f. 29. Aug. 1865 i Kbhvn., S. af Manufakturhandler Chr. H. og Hustru Petra Blumhardia Adelhaid.

253. Hansen, Edvard Hans Emil f. 6. Nov. 1865 i Kbhvn., S. af Arbejdsmand Hans H. og Frandsine Ferdinandine Arnholtz. Maskinassistent i Marinen 1885, Tegner hos Marstrand & Helweg, nu A/S. Titan 1891, Fuldmægtig sst.1900.

254. Hansen, Rolf Viggo f. 20. Marts 1863 i Kbhvn., S. af Togfører Fred. Theod. H. og Johanne Emilie Blichfeldt. Ansat ved Københavns Belysningsvæsen 1884, Skriver s. A., Assistent II 1889, Assistent I 1893, Fuldmægtig 1902.

255. Henrichsen (Winding), Carl Valdemar f. 4. Febr. 1866, Adoptivsøn af Maskinmester H. Marineingeniør. Kbhvn.

256. Høpfner, Carl Frants Emanuel f. 6. Maj 1864 i Præstø, S. af Barber Fritz H. og Vilhelmine Kierumgaard. Grosserer i Kbhvn. (R. Thøgersen & Søn) 1893, Medlem af Repræsentantskabet i »Arbejderforeningen af 1860« 1903, Medlem af Handelsudvalget i Manufakturhandlerforeningen 1905, Medlem af Bestyrelsen for Manufaktur-Detailisternes Værneforening 1908.

257. Jensen, Niels Thorvald f. 23. Marts 1865 i Kbhvn. Broder til Nr. 182. Maskinmester.

258. Jermiin, Christian Anton f. 29. Jan. 1863 paa Bjerregaard ved Holstebro, S. af fh. Proprietær, Veierassistent Immanuel J. og Ida Mazanti. † 2. Jan. 1881 i Kbhvn.

259. Johannsen, Gustav Peter Jøns f. 5. Juli 1864, S. af Skolelærer i Hillested J.

260. Larsen, Rasmus Alexander Bartholin f. 4. Febr. 1864, S. af Fragtmand L. Sagfører i Kbhvn.

261. Lund, Andreas Martin Henrik f. 11. Jan. 1866 i Kbhvn., Broder til Nr. 226. Cand. pharm. 1888, Provisor ved Jernbaneapotheket i Kbhvn. 1904, Medlem af den farmaceutiske Voldgiftsret 1905.

262. Rasch, Emil Anton Gustav f. 4. Maj 1865 i Kbhvn., Broder til Nr. 190. Bogbinder i Kbhvn.

263. Rübner-Petersen, Thomas Severin f. 8. Sept. 1866 i Kbhvn., S. af Fotograf Carl Ludv. Petersen og Birg. Marie Mygind. Cand. pharm. 1885.

264. Sivertsen, Emil Theodor f. 7. Nov. 1865 i Kbhvn., S. af Bogtrykker Jon Edv. S. og Sophie Louise Amalie Baumgarten. Tidligere Gartner, nu Formand i Frihavnen.

265. Swendsen, Aage Valdemar f. 31. Maj 1866 i Kbhvn., S. af Cand. jur. Jens Andr. Sev. S. og Alexia Cathinka Amalie Dahl. Chef for Firmaet Swendsen & Kauffmann i Hamborg 1887—98, Grosserer i Kbhvn. (Dansk Fonograf Magasin) 1899.

266. Sørensen, Holger Rasmus f. 5. Jan. 1866 i Birkerød, S. af Banemester Carl Emil S. og Thora Rosalie Truelsen. Direktør for A/S. Kagstrup Kalkværker og De forenede Teglværkers Kontor 1896.

267. Sørensen, Johan William Sophus f. 10. Sept. 1865 i Kbhvn., S. af Restauratør Hans S. og Clarentine Sophie Fred. Petersen. Kontorist paa Kbhvn.s Amts søndre Birks Kontor 1880, i Dampskibsselskabet Thingvalla, der senere overgik til Det forenede Dampskibsselskab 1883, Bogholder for Selskabets Skandinavien—Amerika Linie 1898.

268. Testmann, Georg Enrico Emil f. 7. Aug. 1865 i Kbhvn., S. af Toldbetjent Hans Fried. T. og Maren Larssigne Mortensen. Ansat i Flaadens Maskinkorps 1880, gennemgik her Skolen for Skibbygning og Maskinvæsen 1881—85, Maskinmester i Dampskibsselskabet »Thingvalla« 1890, Maskinmester i Østasiatisk Kompagni 1900.

269. Tvede Morten Peter Frederik Heide f. 3. Maj 1864, S. af Kolonibestyrer i Grønland Bendix Andr. Heide T. og Marie Andresine Hansen. Kunstmaler, omkom under Jordskælvet i Messina 28. Dec. 1908.

Winding, Carl Valdemar, se Henrichsen.

1881.

270. Andersen, Hans Christian f. 15. Febr. 1866 i Kbhvn., S. af Partikulier Peder A. og Kirsten Hansen. Fik Ansættelse hos J. Moresco 1881, nu Fuldmægtig sst.

271. Bang, Alfred Sophus f. 21. April 1866 i Kbhvn., S. af Vexellerer Sophus Niels Peter B. Stud. priv. 1889, Mag. scient. 1891, Universitetets Guldmedaille 1893, Lærer ved Hammel private Realskole 1894—99, ved Marselisborg Kostskole 1900—01, Kursuslærer i Kbhvn. 1902.

272. Blicher, Viggo f. 29. Juli 1867 i Kbhvn., Broder til Nr. 214. Cand. pharm, 1891, rejste derefter til St. Thomas, er nu bosiddende i New York som Apotheker.

273. Christensen, Carl Bartholin f. 2. Nov. 1866 i Kbhvn. S. af Guldsmed Christen C. og Hustru Fred. Ane Christ. Guldsmed i Næstved † sst.

274. Christensen, Hans Christian f. 30. Dec. 1866 i Kbhvn. S. af Værtshusholder Lars C. og Hustru Karen. Sten- og Billedhugger i Kbhvn.

275. Christensen, Hans Christian Julius f. 15. Feb. 1866, S. af Formand for Korntørringsmagasinet C.

176. Eckardt, Alfred Joachim f. 19. Marts 1866, S. af Marinemaler Chr. Fred. Emil E. og Sofie Marie Magd. Bless. Bogholder i Østasiatisk Kompagni.

277. Hansen, Jens Peter f. 9. Aug. 1864, S. af Gaardejer i Gladsaxe H.

278. Hansen, Louis William Berenth f. 12. Dec. 1866 i Kbhvn., S. af Varemægler Fred. Jul. H. og Anna Nathalie Margrethe Schrøder. Kontorist i Firmaet Louis Hansen 1881, Varemæglerexamen 1897, Prokurist i ovennævnte Firma.

279. Hansen, Peter Christian f. 7. Dec. 1866 i Kbhvn, S. af Værtshusholder Peter H. og Hustru Bodil.

Jensen, Hans Marius, se Klint.

280. Klint, Hans Marius Jensen f. 20. Marts 1865 S. af Gaardejer Jensen; ansat ved Statsbanerne 1881, Trafikassistent af II. Klasse 1887, Godsexpeditør i Randers.

281. Larsen, Cornelius Sophus f. 9. Dec. 1866 i Kbhvn., S. af Malermester Lars Peter L. og Marie Sophie Brodersen. Fotograf i Kbhvn.

282. Nielsen, Andreas Peter Emil f. 13. Juni 1865 i Kbhvn., S. af Malermester Peter Emil N. og Hustru Anna Marie. Kontorist, død.

283. Nielsen, Julius Bernhard f. 14. Dec. 1866, S. af Klædehandler N. Grosserer i Kbhvn.

284. Noak, Axel Ferdinand f. 7. Jan. 1866 i Kbhvn., S. af Assistent Carl Andr. N. og Petrine Kirst. Støiholm. Kontorist hos P. C. Olsen 1881, Bogholder i Firmaet Hof-Broncestøber Lauritz Rasmussen 1896, Forretningsbestyrer i Firmaet G. Strømann 1902, atter Bogholder i Firmaet Lauritz Rasmussen 1905.

285. Olsen, Ole Peter Christian f. 16. Dec. 1866 i

Kbhvn., S. af Værtshusholder Lars O. og Karen Marie Nielsen. Handelsbogholder.

286. Pedersen, Børre Ludvig f. 15. Sept. 1866 i Kbhvn., S. af Viktualiehandler Jørgen P. og Juliane Ludvigsen. Ansat hos Vexellerer Soph. Bang 1881, i Dampskibsselskabet Thingvalla 1893, og ved dette Selskabs Sammenslutning i 1898 med det forenede Dampskibsselskab i Selskabets Skandinavien- Amerika Linien, er nu Kasserer sst.

287. Rasmussen. Hagbarth Georg Oluf f. 1. Okt. 1865, S. af Lokomotivfører R. Grosserer i Kbhvn. 1891.

288. Stendrup, Julius Carl Alfred f. 5. Marts 1867, Broder til Nr. 245. Sanglærer i Kbhvn.

1882

289. Christensen, Christian f. 2. Marts 1867 i Kbhvn. S. af Høker og Husejer Anders Chr. C. og Karoline Johnstad. Cand. polyt. 1888, Leder af Statens tekniske Bureau for Papirundersøgelser.

290. Christmas, Adolph Frederik f. 16. Juli 1866 i Kbhvn., S. af Hattemagermester John Fred. C. og Nikoline Fred. Steen. Ingeniør i Pittsburg, U. S. A.

291. Hunderup, Carl Christian f. 16. Maj 1866 i Horsens S. af Assistent Ole Tønder H. og Cecilie Koch. Afgangsexamen fra Orlogsværftets Skole for Skibbygning og Maskinvæsen 1887, Maskinassistent i Marinen 1887—91, Cand. polyt. 1895, Tegner ved Statsbanerne s. A., Aspirant 1897, Ingeniørassistent ved Lokomotivtjenesten s. A., ved Skibstjenesten 1905, Skibsingeniør 1906.

292. Ipsen, Robert Johannes f. 18. Okt. 1867 i Kbhvn. S. af Assistent i Søetaten Carl Fred. J. og Hustru Caroline Florentine. Grosserer i Kbhvn. 1905.

293. Larsen, Frederik Carl Christian f. 10. Marts 1867, S. af Exportør H. C. L.

294. Mortensen, Axel Christian Thorvald f. 13. Dec. 1867 i Kbhvn., S. af Handelsagent Carl Ferd. Theob. M. og Albertine Christine Schou. Afgangsexamen fra Orlogsværftets Skole for Skibbygning og Maskinvæsen 1887, Maskinassistent i Flaaden s. A., Ingeniør hos Marstrand, Helweg & Co., nu A/S Titan 1893.

295. Møller, Hans Marcus f. 24. Maj 1867 i Kbhvn.,

S. af Tobakhandler Andr. Carl Vilh. M. og Dorthea Sophie Christine Hansen. Kontorist hos Thøger From 1882, Bogholder hos Alex. Rasmussen 1884, Fuldmægtig paa Tuborg Fabriker 1890, Direktør for Internationalt Patent Bureau 1896, Formand for De danske Patentagenters Forening, Medlem af Bestyrelsen for Hellerup Grundejer- og Kommunalforening.

Petersen, Alfred William, se Rybtke.

296. Petersen Egil Hjalmar f. 23. Marts 1867 i Kbhvn., Broder til Nr. 230. Cand. mag., Assistent ved oldnordisk Museum † 4. Aug. 1894 i Kbhvn.

297. Prieme, Carl Georg f. 27. Aug. 1867 i Kbhvn., S. af Skibsfører Carl Nic, Aug. P. og Hustru Elise Marie. Forvalter i Kbhvn.

298. Rybtke, Alfred William f. 12. Maj 1867 i Kbhvn., S. af Urtekræmmer. Trafikassistent ved Statsbanerne 1890, tjenstgørende i Køge.

299. Rønnow, Thorvald Vilhelm f. 29. April 1865 i Kbhvn., S. af Løjtnant, Brændehandler Niels Jul. R. og Hustru Caroline Mathilde.

300. Svendsen, Lars Johannes f. 30. Nov. 1867 i Kbhvn., S. af Kantor, Viceinspektør Peter Vilh. Ferd. S. og Laura Charlotte Cæcilie Nielsen. Trafikassistent ved Statsbanerne 1886, Godsexpeditør i Kbhvn. 1905.

301. Woll, Vilhelm Frederik f. 11. Nov. 1868 i Kbhvn., S. af Drejermester Carl W. og Ane Margr. Poulsen. Stud. 1886, Cand. jur. 1892, Byfogedfuldmægtig i Fredericia s. A., Fuldmægtig ved Aalborg Birk og Fleskum Herreds Kontor i Aalborg 1895, tillige Amanuensis hos Biskoppen over Aalborg Stift 1903.

1883.

302. Borum, Axel f. 5. Nov. 1867 i Khhvn., S. af Møllebygger Fred. Vilh. B. og Ida Elvine Christ. Møller. I Mekanikerlære 1884, fik tilkendt Sølvmedaille for Svendestykke, rejste 1889 til Tyskland, tog Examen i Elektroteknik i Frankfurt am Main 1893, ansat hos Allgemeine Elektricitäts Gesellschaft i Berlin s. A., Driftsleder af en Messing- og Naalevarefabrik i Stolberg am Rhein 1900.

303. Frederiksen, Lauritz Theodor f. 12. April

1867 i Kbhvn., Adoptivsøn af Partikulier Lars Petersen og Ane Marie f. Petersen. I Købmandslære 1883, Speditør 1885, Fuldmægtig ved Blaagaards Lerbrænderi 1897, Forretningsfører 1906.

1884.

304. Bentzen, Niels Peter f. 27. Okt. 1868 i Virum pr. Lyngby, S. af Gaardejer Hans Peter B. og Margr. Nielsen. I Postvæsenets Tjeneste 1884, ansat ved Statsbanerne 1885, Trafikassistent i Frederiksund.

305. Egede, Hans Viggo f. 12. Juni 1867 i Kbhvn., S. af Blomsterfabrikant Ludv. E. og Ida Krause. Stud. fra Lyceum 1887, Lærer ved Melchiors Skole 1889—1908, Cand. theol. 1896, Kommunelærer i Kbhvn. 1907.

Hansen, Carl Valdemar, se Harild.

306. Hansen, Georg Johan f. 9. Jan. 1868 i Kbhvn., S. af Vognmand Jonas H. og Ida Sørensen. Kontorist i Firmaet O. Thrane 1884, i Forlagsfirmaet P. G. Philipsen 1887, Fuldmægtig sst. 1895, i Det nordiske Forlag 1896, i Gyldendalske Boghandel, Nordisk Forlag 1904.

307. Hansen, Heinrich Søren Lauritz f. 25. Nov. 1868 i Præstø, S. af Købmand Hans Jørgen H. og Augusta Petersen; ansat ved Statsbanerne 1885, Trafikassistent 1886.

308. Hansen, Niels Jacob Blum f. 24. Aug. 1867 i Kbhvn., S. af Skomagermester Vald. Theod. H. og Hansigne Blum. Assistent ved Statsbanerne 1887, Medlem af Kallundborgs Menighedsraad 1903—09, Stationsforstander i Guldager 1909.

309. Harild, Carl Valdemar Hansen f. 25. Sept. 1868 i Kbhvn., S. af Murermester Carl Chr. Hansen H. og Kathinka Christiane Jensen. Arkitekt i Kbhvn., Arkitekt ved den kgl. Civilliste, Pr. Kr. 3. 1907.

310. Høpfner, Holger Vilhelm f. 15. Marts 1869 i Kbhvn., Broder til Nr. 236. Stud. v. Westenske Inst. 1888, Cand. mag. 1895, Lærer ved Østerbros Latin- og Realskole 1894—1900 og 1901—03, ved Borgerdydsk. i Kbhvn. 1900, ved Kolding Latin- og Realskole 1900—01, ved Købmandsskolen 1896—1900 og fra 1901, ved Frederiksberg Latin- og Realskole 1903, Timelærer ved Metropolitanskolen 1906, tillige Inspektør sst. 1907, Medlem af Examenskommissionen til Afholdelse af Alm. Forberedelsesexamen 1906.

311. Jensen, Carl Peter f. 17. Dec. 1868 i Kbhvn., Broder til Nr. 343, 639 og 674. Ingeniør i Kbhvn.

312. Lassen, Frederik Alfred f. 23. Juli 1866 i Maaløv, S. af Gaardejer Carl Fred. L. og Margr. Rasmussen. Skolelærerexamen 1886, Lærer ved Det kgl. Døvstumme Institut i Fredericia s. A., Kommunelærer i Kbhvn. 1891.

313. Mortensen, Albert Edvard f. 19. Nov. 1868 i Kbhvn., S. af Dekorationsmaler Vald. Theod. M. og Vilh. Krøll. Kontorist i Bankierfirma 1884, Assistent i Landmandsbanken 1889, Stud. privat. s. A., Cand. polit. 1894, Fuldmægtig i Landmandsbanken 1899.

314. Petersen, Carl Valdemar f. 26. Nov. 1868, S. af Høker P.

315. Svendsen, Christian Vilhelm f. 19. Feb. 1868 i Kbhvn., S. af Kornhandler Christen S. og Inger Kirst. Andersen. Expeditionschef i Nye danske Brandforsikrings Selskab.

316. Svendsen, Peter William f. 27. Marts 1868 i Kbhvn., S. af Instrumentmager Peter Chr. S. og Trine Marie Petersen. Stud. priv. 1887, Cand. polit. 1892, Toldmedhjælper i Roskilde 1894, Toldassistent sst. 1896, i Holbæk s. A. til 1897, Cand. theol. 1903, Sognepræst til Ørslevkloster og Ørum 1906.

317. Sørensen, Valdemar Anton Marius f. 12. Dec. 1868, S. af Smedemester S. Stud. Mariboe's Skole 1890.

318. Tvede, Bendix Andreas Heide f. 6. Sept. 1867. Broder til Nr. 269. Assistent ved Statsbanerne 1888. Stationsmester i Espergærde 1905, Stationsforstander og Postexpeditør i Sulsted (Vendsyssel) 1909.

319. Würtz, Ernst Peter f. 29. Okt. 1867 i Kbhvn., S. af Manufakturhandler Fred. W. og Thora Margr. Madsen. Sekondløjtnant i Artilleriet 1886, Premierløjtnant i Fodfolket 1889, Kaptejn 1906.

1885.

320. Bodé, Charles Edvard Julius f. 3. Juni 1868 i Kbhvn., S. af Frisør Edv. Jul. B. og Ida Marie Flor. Skotøjsfabrikant i Kbhvn.

321. Bruun, Theodor Edvard f. 8. Jan. 1869 i Hamborg, S. af Skomager Carl Fr. B. og Hustru Frederikke Emilie. Stud. Hauchs Skole 1888, Cand. phil. 1889, Lærer i Kbhvn.

322. Brødegaard, Georg Knud f. 2. Aug. 1868 i Kbhvn., S. af Brændevinsbrænder Jul. Theod. B. og Alexandrine Lørup. Styrmandsexamen 1888, forlod denne Livsstilling paa Grund af et Ulykkestilfælde, Handelsexamen ved Grüners Handelsakademi 1889, Ejendomsadministrator.

323. Hahn, John Benjamin f. 22. Dec. 1868 i Kbhvn., S. af Skibsfører Chr. Heinr. Carl H. og Caroline Vilh. Nielsen. Stud. Maribo's Skole 1888, Cand. med. 1895, prakt. Læge i Kbhvn., tillige Assistent ved St. Josephs Hospitals chirurgiske Afdeling 1897.

324. Hartmann, Ernst Julius Valdemar f. 18. Jan. 1869 i Christiansstad, Sverig, S. af Musiker Carl Gust. Edv. H. og Thora Marie Nygaard. Adgangsexamen til Polyteknisk Læreanstalt 1886, Ingeniørassistent hos Entreprenørerne Glud, Werner og Winkel 1890, Driftsbestyrer af Hulta Teglbrud i Sverrig 1897, af Hedehus Teglværket 1903, tillige Driftsleder og Medindehaver af Kallerupgrusgrav 1907, Medlem af Høje Taastrups Sogneraad 1909.

325. Kolling, Axel f. 31. Okt. 1869 i Kbhvn., S. af Professor ved Polyteknisk Læreanstalt Aug. Fred. Vilh. K. og Othilie Marie Petersen. Dyrlæge, Doctor of Veterinary Medicine ved Jowa State College of Agriculture 1898, † 28. Maj 1904 i Jowa.

326. Madsen, Carl Vilhelm Ferdinand f. 1. Okt. 1869 i Kbhvn., S. af Konditor Fred. Wilh. M. og Jacobine Christine Petersen. Kontorist, død i Slutningen af 80'erne.

327. Nielsen, Carl Johannes f. 9. Maj 1870 i Kbhvn., S. af Detailhandler Hans N. og Joh. Margr. Kæmpe. I Manufakturlære hos Firmaet Theodor Krüger 1885, derefter ansat i Firmaet C. E. Albeck & Søns Eftfl., Grosserer i Kbhvn. 1903 (Firma Rasmussen & Nielsen).

328. Nygård, Ejgil Thorvald f. 6. Jan. 1868 i Neksø, S. af By- og Herredsfoged Peder Alexander Harald N. og Marie Petrea Elise Jespersen. Telegrafist i Store Nordiske Telegrafselskab i Newcastle 1886, rejste 1888 til Argentina, Købmand i Garza, senere Tømmerhandler, Skov- og Savværksejer, ligeledes i Argentina, vendte tilbage til Danmark 1904, argentinsk Vicekonsul i Kbhvn. 1907.

329. Schouw, Carl Eduard f. 23. Aug. 1869 i Kbhvn., S. af Skrædermester Jens Chr. Peter S. og Anna Jensine Lo-

rentzen. Cand. pharm., som saadan ansat i Dansk Vestindien, blev her tildels blind, nu bosiddende i New York.

330. Semberg, Peter Georg Cordian Marius f. 5. Juni 1870 i Kbhvn., S. af Styrmand Peter Georg S. og Florentine Christine Weidemann. Ansat ved Postvæsenet 1885, ved Tuborg Fabrikker 1894, nu Korrespondent sst.

331. Thomsen, Peter Georg Emil f. 20. Jan. 1869 i Kbhvn., S. af Uhrmager Ingvard Theod. T. og Hertha Jutta Camilla Gall. Exam. pharm. 1890, Lagerassistent ved Alfr. Benzons kem. Fabriker.

1886.

332. Agerbundsen, Otto Charles f. 15. Juli 1870 i Kbhvn., S. af Sadelmagermester Will. Ferd. A. og Jensine Amalie Jørgensen. Sadelmagermester i Kbhvn., fik 1891 Haandværkerforeningens Sølvmedaille for Svendestykke.

333. Cavalsky, Carl Frederik Sophus f. 29. Aug. 1870, S. af Portner C. Mægler i New York.

334. Christensen, Erik Aage Henning f. 16. Marts 1870 i Kbhvn., S. af Urmager Erik Peter C. og Camilla Frederikke Henningsen. Urmager i Kbhvn.

335. Friis, Anders Emil f. 5. Feb. 1871 i Kbhvn., S. af Vognfabrikant Johs. Rud. F. og Tecla Sigrid Wiig. Cand. polyt. 1893, assisterende Ingeniør ved Kbhvn.s Vandværk 1893—97, Brandfuldmægtig ved Kbhvn.s Brandvæsen 1895, Brandinspektør 1908, tillige Sagkyndig paa Automobilomraadet for Kbhvn.s Politi s. A.

Hansen, Aage William, se Harild.

336. Hansen, Carl Alfred Martin f. 24. Feb. 1871 i Kbhvn., S. af Partikulier Peder H. og Bodil Jørgensen. Trafikassistent ved Statsbanerne 1887, kst. Fuldmægtig 1908, Fuldmægtig 1909.

337. Hansen, Hans Ove Claudi f. 27. Jan. 1870 i Frederikshavn, S. Materialforvalter Cand. polyt. Peter H. og Ane Christine Claudi. Cand. polyt. 1892, Ingeniørassistent ved Kbhvn.s Gasværker s. A., Forundersøger ved Patentkommissionen 1896, tekn. Fuldmægtig ved Gasværkernes Ingeniørkontor 1901, Ingeniør 1908.

338. Harild, Aage Willam Hansen f. 3. Sept. 1870 i Kbhvn., Broder til Nr. 309. Trafikassistent ved Stats-

banerne 1888, Fuldmægtig ved Nordjyllands forende Privatbaner i Aalborg 1900.

339. Jensen, Georg Steen f. 11. Feb. 1871 i Kbhvn. S. af Musikdirektør Chr. J. og Amanda Steen Jensen. Trafikassistent ved Statsbanerne 1886—1906, Musikdirektør i Tivoli Varieté 1906, Revuforfatter.

Jensen, Johan, se Levald.

340. Johansen, Georg Johan Jacob f. 13. Marts 1870 paa Frederiksberg, S. af Malermester C. C. J. og L. Lohmann. Afgangsbevis fra Kunstakademiet 1895, Malermester paa Frederiksberg.

341. Larsen, Arvid August Julius f. 13. Sept. 1870 i Kbhvn., S. af Manufakturhandler Jens L. og Emmely Petersen. Sekondløjtnant i Artilleriet 1890. Premierløjtnant i Fodfolket 1894, Kaptejn og Chef for 25. Bataillons 2. Kompagni (i Nyborg) 1909.

342. Larsen, Lydion Emanuel f. 27. Marts 1870 i Kbhvn., S. af Tømrermester Mads L. og Emma Mathilde Nielsen. Ansat hos Firmaet Lemvigh & Co. 1886, Bogholder og Korrespondent ved A/S. Øresunds chemiske Fabriker 1906.

343. Levald, Johan *) f. 8. Sept. 1870 i Kbhvn., S. af Vognmand Peter Joh. Jensen og Joh. Marie Caroline Gramberg. Overtog Faderens Vognmandsforretning 1899, afstod samme 1907, Assistent ved A/S. til Oprettelse af billige Laanekontorer i Kbhvn. 1905.

344. Nielsen, Eduard Carl Jacob f. 30. Okt. 1869 i Kbhvn., S. af Forretningsfører Carl Eduard N. og Fred. de Gier. Murersvend 1889, gennemgik Teknisk Skole 1887—1891, Arkitekt i Kbhvn., tillige Inspektør ved Arbejderhjemmet Fredenshus 1895.

345. Nygård, Hjalmar Sigvard Alexander f. 11. Maj 1869 i Neksø, Broder til Nr. 328. Stud. Borgerdydsk. K. 1888, Cand. mag. 1895, Assistent ved Landsarkivet for Nørrejylland (i Viborg) 1896, tjenstgørende ved Landsarkivet for Sjælland m. m. 1897, i Rigsarkivets 2. Afd. 1908, historisk-topografisk Forfatter, Medarbejder ved sidste Udgave af Traps Danmark og Dansk biografisk Lexicon.

346. Poulsen, Hans Jacob Boserup f. 15. Feb. 1869 i Hobro, S. af Købmand Niels Langballe P. og Joh.

Marie Nicoline Møller. Extra-Assistent ved Statsbanerne, Aarhus 1886, Trafikassistent i Nyborg 1889, i Aarhus 1893.

347. Schulian, Anton Frederik Valdemar f. 24. Feb. 1870 i Kbhvn., S. af Bogholder i Hærens tekniske Korps Peter Vald. S. og Marie Magdalene Rasmussen. Slagter. † 4. Juni 1894 i Kbhvn.

348. Steenberg, Frederik f. 1. Aug. 1871 i Kbhvn., S. af Professor Niels S. og Anna Holten. Stud. fra Borgerdydsk. K. 1890, studerede ved Polyteknisk Læreanstalt 1891—93, Assistent i Statsanstalten for Livsforsikring 1894, i Landbygningernes Brandforsikring 1899, tillige ansat i Forsikringsselskabet Danmark 1900—1907, Cand. polit. 1900, Kontorchef i Husmandsbrandkassen for faste Ejendomme i Danmark 1908, i Husmandsbrandkassen, Løsøre Afdelingen 1909.

349. Svendsen, Otto Henri Emanuel f. 20. Sept. 1870 i Kbhvn., Broder til Nr. 300 og 559. Kontorist hos A/S. Koefoed & Hauberg 1886, Forretningsfører hos C. F. Riedels Eftfl. 1895, Bogholder hos H. Fritsche & Co. 1910.

1887.

350. Bülow, Viggo Christian f. 23. Feb. 1871 i Kbhvn., S. af Kurvemagermester Chr. Vilh. B. og Anna Marie Hansen. Maskinelev paa Orlogsværftet 1887—91, Maskinistexamen 1. Del 1890, 2. Del 1891, Maskinmester i Kongo 1891, Dampskibsfører og Maskininspektør sst. 1893, Board of Trade 2. Class Engineer Examen i London 1894, Maskinmester i engelsk Tjeneste 1896, Board of Trade 1. Class Engineer Examen i London 1898, Board of Trade Extra 1. Class Engineer Examen sst. 1900, Skibs- og Maskininspektør i Lloyds Register, i Newcastle s. A., i Gøteborg s. A., Besigtningsmand for svenske Passagererdampere i Fart paa England 1909, Medlem af Bestyrelsen for Dansk Hjælpeforening i Gøteborg.

351. Frederiksen, Niels Peter f. 8. Juli 1871 i Kbhvn., S. af Detailhandler Niels Peter F. og Laura Henriette Brandt. Afgangsexamen fra Orlogsværftets Maskinistskole 1893, Maskinmester.

352. Frørup, Olaf Michael f. 24. Jan. 1871 i Kbhvn., S. af Assistent Carl Jul. F. og Hulda Jeanette Kortoe. Forretningsfører for Firmaet C. B. Møller & Co., Kbhvn.

353. Holm, August Jagermann f. 29. Nov. 1871. S. af Assistent H. Skibsfører, Kbhvn.

354. Jørgensen, Christian Ferdinand Valdemar f. 5. Aug. 1871, S. af Bud J. Jernbaneassistent, død.

355. Kaas, Peter Carl Lauritz Michael f. 8. Dec. 1870 i Kbhvn., S. af Maskinmester Andr. Peter K. og Hilda Marie Kjærsgaard.

356. Klint, Gotfred Leopold Jens f. 8. Juli 1871 i Kbhvn., S. af Krigsassessor, Stabssergent Johs Chr. Clement K. og Jensine Sophie Poulsen. Fuldmægtig i Østifternes Kreditforening, tillige Inspektør for Lægeforeningens Boliger.

357. Klæbel, Carl Georg Edvard f. 19. Juni 1871 i Kbhvn. Broder til Nr. 222 og 451. Maskinmester, Kbhvn.

358. Moe, Ivar f. 8. Dec. 1870 i Kbhvn., S. af Bogbindermester Ivar M. og Hustru Kirstine Andrea. Stud. 1889, Cand. phil. 1890, derefter Lærer i Kbhvn., Journalist siden 1897.

359. Nielsen, Axel Malte f. 18. Sept. 1871 i Kbhvn., S. af Værtshusholder Laurs Malte N. og Victoria Jensen. Stud. 1889, Cand. theol. 1898, pers. Kapl. i Fredericia 1904, Sognepræst i Give 1907.

360. Olsen, Albert Valdemar f. 12. Juli 1872 i Kbhvn. Broder til Nr. 285.

361. Olufsen, Aage Thorvald f. 1. Dec. 1870 i Bisserup ved Odense, S. af Købmand Hans O. og Oline Hansen. Assistent i Hofmarskallatet 1887, kst. Fuldmægtig 1896, Fuldmægtig 1897, S. V. 3. ^{2} s. A., R. St. Stan. 3 1898, Pr. R. Ø. 4 1903, Stb. V. 5 1904, Expeditionssekretær 1906, N. St. O. 3 ^{1} s. A., F. Æ. L. 5 1908, Justitsraad s. A.

362. Petersen, Christian f. 8. April 1870 i Kbhvn., S. af Cigarhandler Tønnes Ferd. P. og Joh. Cathr. Elisab. f. Petersen. Kontorist i Papirfirmaet Emil Jensen 1887, ansat i Nye danske Brandforsikring Selskab 1889, nu Fuldmægtig sst.

363. Porst, Christian Edvard Gustav f. 26. Sept. 1870 i Brede, S. af Brandfuldmægtig Jørgen Fred. P. og Emma Theod. Christensen. Exam. polyt. 1889, Cand. pharm. 1894, Laboratorieassistent 1896, Brygger i Køge 1899, i Thisted 1902, Overkemiker i Coytes Ville ved New York 1904.

364. Strømann, Gotfred August f. 15. Juni 1870 paa Frederiksberg, S. af Smedemester Fritz Ferd. S. og Ras-

mine Kirst. Jørgensen. Fabrikant, Gas- og Vandmester i Charlottenlund, Sekondløjtnant i Fodfolket 1892.

365. Thomsen, Frederik Georg Hans f. 22. April 1872 i Kbhvn., S. af Bogtrykker Carl Thorvald T. og Cecilie Desideria Eleonora Wahl. Assistent ved Kastrup Glasværk 1887, i Bogtrykkerlære 1897—1901, Bogtrykker i Kbhvn. 1901.

366. Ussing, Georg Rasmus f. 21. Jan. 1872, S. af Snedkermester Theod. U. og Emma Valentin. Sagfører i Kbhvn. 1898.

367. Woll, Carl Gustav f. 26. Aug. 1871 i Kbhvn., Broder til Nr. 301. Bogholder i Kbhvn.

1888.

368. Bay, Jens Christian Ballieu f. 12. Okt. 1871, S. af Skibskaptejn.

369. Brendstrup, Carl Peter f. 28. Feb. 1872 i Aarhus, S. af Landfoged paa Færøerne Hans Carl Martin B. og Mathilde Benedicte Thorbjørnsen. Pianostemmer, tillige Skriver i Finansministeriet 1906.

370. Bruhn, Carl Christian Adolph f. 17. Aug. 1871, S. af Damaskværer Johs. Henr. Chr. B. og Dorthea Nielsen. Elev paa Blaagaards Seminarium, † 1890.

371. Bræmer, Søren Bang f. 17. Aug. 1871 i Kbhvn., S. af Skibsfører Hans Seier B. og Cecilie Severine Kragballe. Assistent.

372. Bülow, Aage Marius f. 21. Feb. 1873 i Kbhvn., Broder til Nr. 350. Cand. polyt. 1900, Ingeniørassistent ved Jernbaneanlæg i Jylland s. A., ansat ved Statsbanerne under Projektering af Dobbeltsporet paa Fyn og af Langelandsbanen 1907, bor i Rudkøbing.

373. Dethmer, Frederik f. 24. Marts 1872 i Ørum, S. af Distriktsforstander Claudius D. og Caroline Larsen. og Kontorist hos J. P. Bloch 1888, Sekondløjtnant i Dragonerne 1895, Forretningsfører for Adler Cycle A/S's Filial i Odense 1897, for samme Firma i Kbhvn. 1908.

374. Diedrich, Christian Johannes Heinrich f. 24. Sept. 1872 i Kbhvn., S. af Fotograf Heinr. Chr. Ludolf D. og Helga Vilh. Valentin. Skibsmægler, † 19. Juni 1907 i Malmø.

375. Friis, August Christian f. 16. Feb. 1873 i

Kbhvn., Broder til Nr. 335. Telegrafassistent ved Store Nordiske Telegrafselskab 1890, i Newcastle 1891, i Nystad, Finland 1892, i København til videre Uddannelse ved Selskabet i Telegrafteknik 1894, i Shanghai 1895, † sst. 30. Maj 1896.

376. Grosell, Viggo Vilhelm f. 27. Nov. 1870 i Kbhvn., S. af Inspektør Hans Vilh. G. og Caroline Kirst. Petersen. Kom efter Examen til Søs, blev ansat i den amerikanske og kinesiske Marine, deltog i Krigen mellem Japan og Kina, formodes forlist, da Familien i ca. 10. Aar ikke har hørt fra ham.

377. Hansen-Ott, Hans Christian Johannes f. 28. Jan. 1873 i Kbhvn., S. af Øltapper H. En Tid ansat i Magasin du Nord, Redaktør af Auto-Cyclen, Forretningsfører for »Politiken«, »Dansk Handelstidende«, »Dansk Sundhedstidende« og »Klods Hans«, Medstifter af og Sekretær i Nationalforeningen til Tuberkulosens Bekæmpelse. † 2. April 1906 i København.

378. Ipsen, Valdemar Emil f. 6. Dec. 1871 i Kbhvn. S. af Victualiehandler Mathias J. og Hustru Joh. Marie Jørgensen. Sekondløjtnant i Fodfolket 1895, Løjtnant i Forstærkningen 1902, Manufakturhandler i Malmø.

379. Jacobsen, Jacob Frederik Valdemar f. 28. Nov. 1870, S. af Togfører J. Blev Assistent i Dampskibsselskabet »Thingvalla«, rejste til Amerika, hvor han skal være død.

380. Jensen, Axel f. 28. Dec. 1871, S. af Manufakturhandler J.

381. Jørgensen, Hans f. 22. Nov. 1870, S. af Gaardejer i Gandløse

382. Kjølstad. Oscar Gabriel Theodor f. 25. April 1872 i Kbhvn., S. af Blikkenslagermester Holger Vald. Leop. K. og Emma Lohmann. Ansat i Firmaet G. Harden, Straa- & Filthattefabrik i Kbhvn. 1888, opholdt sig i Tyskland 1894—97, Rejsende for A/B. Svenska strå & filthattfabriken i Malmø 1897, Disponent sst. 1900.

383. Larsen, Jacob Albert f. 25. Nov. 1871, S. af Brændevinsbrænder H. L. Cand. polyt., Ingeniør.

384. Larsen, Henry Valdemar f. 28. Sept. 1872, S. af Malermester L. Malermester i Kbhvn.

385. Larsen, Martin Christian William f. 10.

Jan. 1873 i Kbhvn. Broder til Nr. 342. Ansat ved Postvæsnet 1888, Postexpedient 1895, tillige Assistent ved Kbhvns. Kommunes statistiske Kontor s. A., Fuldmægtig i Generaldirektoratet for Post- og Befordringsvæsnet 1907, Expeditionssekretær 1909.

386. Nielsen, Sigvard August f. 22. Dec. 1871, S. af Smørhandler N. Telegrafist ved Statstelegrafen.

387. Nygaard, Georg Christian f. 18. Okt. 1871 i Kbhvn., S. af Skomagermester Carsten Gulliksen N. og Christ. Andr. Rømer. Assistent ved Det forenede Dampskibsselskab 1888—1903, Journalist, Redaktionssekretær ved »Ekstrabladet«, Medlem af Journalistforbundets Repræsentantskab 1907.

388. Poulsen, Frederik Vilhelm Boserup f. 20. Maj 1873 i Hobro, Broder til Nr. 346. Ansat ved Postvæsnet 1888, ved Statsbanerne 1892, Skriver 1893, Trafikassistent i Aarhus 1896, i Nyborg 1898, i Kbhvn. 1899.

389. Sørensen, Sophus Albert Julius f. 13. Feb. 1873, S. af Gæstgiver S.

390. Thofte, Vilhelm Nikolaj Ludvig Emil f. 20. April 1873 i Kbhvn., S. af Kancellist i Finansministeriet Wilh. Laur. Otto T. og Nic. Sofie Müllen. Adgangexamen til Søofficerskolen 1890, til Polyteknisk Læreanstalt 1891, Cand. polyt. 1900, Inspektør ved Arbejds- og Fabriktilsynet (Hjørring) 1901.

391. Thorsen, Knud Valdemar f. 25. Dec. 1872 i Kbhvn., S. af Snedkermester Chr. Oluf T. og Maria Magd. Aug. Tharp. Kontorist.

1889.

392. Bruun, Ludvig August Emil f. 30. Dec. 1871. Broder til Nr. 321. Kontorist, død.

393. Ferslev, Ejnar Christian f. 13. Nov. 1873 i Kbhvn., S. af Landmand Chr. Lunov F. og Berthe Sofie Jacobsen. Musiklærer, Kapelmester ved »Det nye Theater«.

394. Gram, Jens Lauritz f. 5. Dec. 1872 i Kbhvn., S. af Malermester Carl Adolph Rothe Ludovico G. og Kirst. Andersen. Dyrlægeexamen 1894, Dyrlæge i Helsinge, Værge for Helsinge Kirke 1903, Formand for Helsinge Vand- og Elektricitetsværk 1904, Formand for Helsinge Borgerforening.

395. Hahn, Frantz Julius Spendrup f. 6. Feb.

1874 i Kbhvn., Broder til Nr. 323. Telegrafist i Store Nordiske Telegrafsselskab. † 14. Juni 1893 i Nystad, Finland.

Hansen, Kristen August, se Hesselbo.

396. Hansen, Emil Christian f. 19. Marts 1872 i Kbhvn., S. af Sadelmagermester Hans H. og Emilie Glaser. Assistent i Finansministeriet 1890, Auktionarius ved det kgl. Assistenshus 1897, Formand for Laaneforeningen af Embeds- og Bestillingsmænd i Statens eller Kbhvn.s Kommunes Tjeneste 1909. † 24. Feb. 1910 i Kbhvn.

397. Helsted, Holger Nicolai f. 10. Maj 1874 i Kbhvn., S. af Urtekræmmer Theodor Nic. H. og Christine Rønnow. Kontorist 1889, ansat ved Statsbanerne 1891, Trafikassistent 1896, Fuldmægtig 1909.

398. Hesselbo, Kristen August f. 1. Marts 1874 i Kbhvn., S. af Møbelhandler Lars H. og Anne Kirst. Christensen. Cand. pharm. 1900, ansat paa Ringkøbing Apothek s. A., Assistent ved Stein's analyt.-kem. Laboratorium 1901.

399. Jacobsen, Hans Frederik f. 5. Sept. 1872, Broder til Nr. 379.

400. Kaas, Christian Søren f. 13. Sept. 1872 i Kbhvn., Broder til Nr. 355.

401. Knauer, Ove f. 18. Feb. 1871 i Horsens, S. af Journalist Hans Chr. K. og Mathilde Vilh. Nielsen. Journalist, Sekondløjtnant i Artilleriet 1891, Redaktionssekretær ved Frederiksborg Amtstidende 1892, Medlem af Bestyrelsen for Fugleskydningsselskabet for Frederiksborg og Omegn 1899, for Højreforeningen for Hillerød og Omegn 1900—06.

402. Larsen, Alfred Sophus Emil f. 5. Juli 1873 i Kbhvn., S. af Manufakturhandler Jens L. og Emmely Petersen. Afdelingschef i et Silkevarefirma i London.

403. Lund, Vilhelm Peter Otto f. 4. Aug. 1872 i Kbhvn., S. af Pianist Otto Peter Vilh. L. og Albertine Henriette Bentzen. Stud. 1891, Cand. jur. 1898, By- og Herredsfuldmægtig, samt Byraadssekretær i Holstebro 1899, Herredsfuldmægtig i Herning 1908.

404. Madsen, Carl Christian f. 13. Juli 1873 i Kbhvn., S. af Møbelhandler Jens Peter M. og Sophie Sandberg. Ansat i Magasin du Nord.

405. Nielsen, Alfred Adolf Georg f. 23. Juni 1873

i Kbhvn., S. af Høker Peter N. og Hustru Rasmine Caroline. Toldassistent i Kbhvn.

406. Olsen, Ludvig Frederik Ferdinand f. 27. Okt. 1872 i Tingerup, S. af Købmand Philip Aug. O. og Clara Marie Mogensen. Kontorist hos A. D. Levin 1889, ansat paa Orlogsværftets Regnskabsvæsens Kontor 1890, Assistent paa Matros- og Søminekorps Kontoret sst. 1899, erholdt kgl. Bevilling som Translatør og Tolk i Engelsk 1902.

407. Petersen, Fritz Christian f. 4. Feb. 1873. S. af Typograf Daris Michael Emil P. og Hustru Anna Magr.

408. Petersen, Otto Frederik Georg f. 15. Febr. 1873 i Kbhvn., S. af Telegrafist Viggo Diderik P. og Emma Margr. Berg. Telegrafist ved Statstelegrafen 1892, Sekondløjtnant i Fodfolket 1897, Løjtnant i Forstærkningen 1904.

409. Petersen, Poul Johan Vilhelm f. 10. Okt. 1873, S. af Maskinmester J. V. P.

410. Samuel, Oscar Frants Abraham Larsen f. 22. Nov. 1873 i Kbhvn., S. af Grosserer Herm. S. og Julie Larsen Sorterup. Handelsrejsende, Kbhvn.

411. Svendsen, Tycho Christopher f. 16. Juni 1872 paa Frederiksberg, S. af Sadelmagermester Chr. Ulr. S. og Sofie Ditleffine Hansen. Discipel paa Løveapotheket i Kbhvn. 1889—92, Cand. pharm 1897, Receptor paa Helms Apothek i Horsens 1903.

412. Sørensen, Fritz Emanuel f. 5. Sept. 1873, S. af Skomagermester S.

413. Thomsen, Julius Knud Ludvig f. 13. Okt. 1873 i Kbhvn., Broder til Nr. 365. Maskinmester.

1890.

414. Andersen, Axel Olaf f. 8. Feb. 1875 i Kbhvn., S. af Skibsbygger i Marinen A. Grosserer i Kbhvn. 1899.

415. Andersen, Niels Viggo f. 12. Aug. 1873 i Kbhvn., S. af Kommissionær Peder A. og Kirsten Hansen. Grosserer i Kbhvn. 1905.

416. Børgesen, Holger Viktor f. 4. April 1875 i Kbhvn., S. af Manufakturhandler Axel Christoffer B. og Hustru Marie Mathilde. Direktør for Geismar & Co.

417 Cavalsky, Axel Hjalmar Vilhelm f. 28. Aug. 1874, Broder til Nr. 333. Tandlæge i St. Fransisco.

418. Christensen, Peter Laurits f. 30. Dec. 1873. S. af Viktualiehandler C. Ansat i Firmaet Carl Nordstrand.

419. Dahl, Knud Einar f. 3. April 1874 i Kbhvn., S. af Grosserer Fred. D. og Emilie Hvilsom. Disponent A/B. van Berkel's Patent, Stockholm.

420. Dujardin, Charles f. 9. Aug. 1874, S. af Fuldmægtig C. Klokker ved Vor Frelsers Kirke i Kbhvn.

421. Edvardsen, August Peter f. 19. Aug. 1875 i Kbhvn., S. af Viktualiehandler Aug. Wilh. E. og Marie Hertha Thalia Petersen. Handelselev 1890, Sekondløjtnant i Artilleriet 1895, Premierløjtnant 1895.

422. Haftas, Niels Peter Nielsen f. 31. Marts 1872 i Kbhvn., S. af Portør Jens Peter N. og Petrea Corfitzen. Prokurist i Andelsselskabet De danske Mejeriers Fællesindkøb og Maskinfabrik, Kbhvn.

423. Hansen, Christian Frederik f. 29. Jan. 1874, Broder til Nr. 338. Assistent i Privatbanken.

424. Hansen, Martin Carl f. 24. Marts 1874 i Ballerup, S. af Partikulier Christen H. og Ane Gertine Christensen. Adgangsexamen til Polyteknisk Læreanstalt 1891, ansat paa Stadskonduktørens Kontor, Kbhvn. 1899, paa Stadsingeniørens Kontor, Kbhvn. 1900—1903, Cand. polyt. 1901, Civilingeniør i Kbhvn.

425. Jacobsen, Niels Peter f. 22. Feb. 1874 i Charlottenlund, S. af Gaardejer Niels Peter J. og Caroline Marie Christiansen. Dyrlægeexamen 1895, Dyrlæge i Kongens Lyngby 1898.

426. Jarmer, Henry Johannes f. 31. Dec. 1873 i Kbhvn., S. af Husejer Jens Peter Petersen og Eleonora Julie Dorothea Teudt. Sekondløjtnant i Fodfolket 1894, Premierløjtnant 1900, Adjutant ved 21. Bataillon, Leder af Sekretariatet for De samvirkende danske Soldaterforeninger og for 1. Regiments Forening af 1909.

427. Jeppesen, Viggo Bernhard f. 13. Jan. 1874, S. af Inspektionsbetjent J. Trafikassistent i Svenstrup.

428. Lund, Carl Christian Adam f. 31. Maj 1874 i Kbhvn., Broder til Nr. 403. Sekondløjtnant i Artilleriet 1893, Premierløjtnant 1895, udenfor Nummer 1904, Direktør for Livsforsikringselskabet Carentia 1906, afsk. efter Ansøgning som Premierløjtnant 1909.

429. Møller, Peter Louis Marius f. 3. Nov. 1874 i Kbhvn., S. af Toldoppebørselskontrollør Peter Fred. Louis Heinr. M. og Nathalia Angelica Corvinus. Ansat ved Toldvæsenet 1890, Fuldmægtig 1898, Toldassistent i Kbhvn. 1902, kgl. Udnævnelse 1909.

Nielsen, Niels Peter, se Haftas.

430. Nielsen, Oscar Johannes f. 23. April 1874 i Kbhvn., S. af Porcellænshandler Chr. N. og Henriette Müller. Postexpedient i Kbhvn.

431. Petersen, Alfred Immanuel f. 11. Feb. 1874 i Kbhvn.. S. af Kontorbetjent Søren P. og Karen Christine Johansen. Ansat i Bankierfirmaet F. & E. Gotschalk 1890, i Firmaet Mansfeld-Büllner & Lassen 1893—97 og 1898—99, nu Handelsfuldmægtig i Firmaet Marcus M. Nathan.

Petersen, Henry Johannes, se Jarmer.

432. Sahlertz, Ejnar f. 25. Dec. 1874 i Kbhvn., S. af Kaptajn, Universitetspedel Ivan Edgard Alex. S. og Anine Cecilie Jerndorff. Ansat ved Postvæsenet 1890, Postexpedient i Kbhvn. 1899, kgl. Udnævnelse 1909.

433. Skovgaard, Orla Lehmann f. 2. April 1873 i Kbhvn., S. af Grosserer Joh. Georg Chr. S. og Anna Josephine Christensen. Kontorist 1890, Sekondløjtnant i Fodfolket 1899, i Forstærkningen 1902, Bogholder i A/S. De forenede Vatfabriker, Kbhvn.

434. Sørensen, Aage Hjalmar f. 21. Nov. 1874 i Kbhvn., S. af Sadelmagermester Alex. Maximilian S. og Laura Alvilda Thomsen. Kontorchef i A/S. De forenede Oplagspladser og Værfter, Kbhvn.

1891.

435. Aastrup, Carl Frederik Johannes Jensen f. 25. Jan. 1875 i Kbhvn., S. af Entreprenør Anders Jensen A. og Fred. Jensen. Kontorist 1891, Assistent i A/S. Laanekassen 1904.

436. Andersen Hans Johannes f. 14. April 1874 i Kbhvn., S. af Overpostbud Rasmus A. og Henriette Jørgensen. Kontorist i Firmaet Anker Heegaard 1891, rejste 1898 til Amerika, nu Købmand og Ejendomsbesidder i Vermillion, South Dakota.

437. Baden, Rasmus Boertmann Tikjøb f. 8. Feb.

1875 i Beder, S. af Skolelærer Niels B. og Johanne Margr. Tikjøb. Stud. 1893, Cand. theol. 1900, Kaldskapellan for Skelund og Visborg 1907.

438. Bech Christian Theodor f. 6. Juli 1875 i Kbhvn., S. af Handelsrejsende Wilh. Wulff B. og Maren Sophie Corell. I Handelslære i Nykøbing F. 1891, Bogholder i Firmaet E. F. Esmann, Kbhvn., drev Agenturforretning 1901—07. Handelsfuldmægtig i Firmaet W. Langreuters Eftf. 1907.

439. Christensen, Niels Julius f. 24. Dec. 1874 i Kbhvn., S. af Formand ved Toldboden Christen C. og Adamine Christine Lemming. Urtekræmmer.

440. Clorius, Odin Thorvald f. 13. Feb. 1875 i Kbhvn., S. af Købmand Carl Friedrich Christoph C. og Thora Marie Elisab. Jørgensen. Ingeniør, Direktør for A/S. Brødr. Clorius.

441. Eller, Poul Birger f. 21. Feb. 1876 i Nibe, S. af Sognepræst Edv. Mathias Rich. E. og Anna Sophia Amalia Melchior. Stud. 1894, Cand theol. 1901, personel Kapellan i Brænderup 1904.

442. Ellingsen, Niels Peter Viggo f. 26. Feb. 1875 i Kbhvn., S. af Bogholder Chr. Vilh. E. og Anna Erasmine Nielsen. Bogholder i Kbhvn.

443. Frederiksen, Axel Emil f. 10. Maj 1875 i Kbhvn., Broder til Nr. 351. Kontorist.

444. Frederiksen, Jørgen f. 26. Feb. 1874 i Kirkeværløse, S. af Gaardejer Peter Chr. F. og Ane Dorthea Jørgensen. Dyrlægeexamen 1896, Underdyrlæge i Hæren, Dyrlæge i Bagsværd 1898, Formand for Bagsværd Grundejerforening 1903, Næstformand i Repræsentantskabet for Slangerupbanen 1905, Medlem af Kontrolkomitéen for Slangerupbanens Oplands Bank 1906, grundlagde Bagsværd Special-Cementstøberi 1909.

445. Frost, Knud Axel Hermann f. 2. Marts 1875 i Kbhvn., S. af Kurvemagermester Knud Hansen F. og Anna Krist. Larsen. Telegrafist ved Statstelegrafen. † 7. Juli 1905 i Kbhvn.

446. Heincke, Moritz August Oberth f. 14. Marts 1876 paa Frederiksberg, S. af Jernstøber Heinr. H. og Elisabeth Lauenstein. Direktør for De forenede Jernstøberier 1906.

447. Hermansen, Carl Sophus Emil f. 17. Feb.

1875 i Kbhvn., S. af Skomagermester Johan Carl Chr. H. og Ane Margr. Meyer. I Manufakturhandlerlære i Slagelse 1891, Handelskommis i Kbhvn. 1896, i Udlandet 1897—99, Decatør, Tøjrenser og Farver i Kbhvn. 1899, foretog 1903—04 en Studierejse med Understøttelse af det Rejersen'ske Fond.

448. Hoffmann, Christian Johannes f. 14. Maj 1875 i Nykøbing, F., S. af Grosserer P. H. og Anna Dorthea Schmidt. Forretningsbestyrer i Kbhvn.

449. Jensen, Axel Christian Sophus f. 22. Nov. 1874 i Kbhvn., S. af Maskinmester V. C. J. Assistent.

450. Juel, Mogens Christian f. 25. Nov. 1875 i Nørresundby, S. af Postpakmester N. A. J. Død.

451. Klæbel, Hans Peter Oluf f. 19. Dec. 1874 i Kbhvn., Broder til Nr. 222 og 357. Kontorist. † Marts 1897 i Kbhvn.

452. Larsen, Ludvig Harald Emil f. 21. Juli 1875 i Kbhvn., S. af Husejer J. L. Ingeniør.

453. Nielsen, Martin Hjalmar Olaf f. 6. Aug. 1875 i Kbhvn., S. af Værtshusholder N.

454. Olsen, Carl Peter f. 3. Aug. 1873 i Rungsted, S. af Gæstgiver Hans O. og Inger Dorthea Pedersen; rejste til Amerika i Begyndelsen af 90'erne.

455. Petersen, Emil f. 4. Marts 1875 i Slangerup S. af Overpolitibetjent Joh. Ole P. og Marie Sophie Hildebrand. † 1892.

456. Porst, Carl Laurentius f. 12. Aug. 1875 i Brede, Broder til Nr. 363. Discipel paa Hillerød Apothek 1891, Cand. pharm. 1898. Kandidat paa Vesterbros Apothek, Kbhvn.

457. Rasch, Osvald Godtfred Ferdinand f. 5. Aug. 1876 i Kbhvn., Broder til Nr. 190 og 262. Stud. 1893, Cand. jur. 1901, Fuldmægtig ved Lysgaard-Hids Herreder.

458. Syskind, Hans Christian f. 25. Juli 1875 i Kbhvn., S. af Manufakturhandler Carl Jac. S. og Alma Petronelle Bendahl.

1892.

459. Andersen, Peter Jacob Trelde f. 6. Feb. 1876, S. af Tilskærer A. Telegrafist i Store Nordiske Telegrafselskab, tjenstgørende i London.

460. Barfoed, Aage Olsen f. 17. Maj 1876 i Storehedinge, S. af Landmand Magnus Kruse Ratjen B. og Helga

Anna Georgia Olsen. Uddannet som Elektriker hos Koefoed & Hauberg 1892—96, ansat i »Union«, Elektr. Gesellschaft, Berlin 1897—99, i Schenectady, New York 1901—04, † 25. Dec. 1905 paa Frederiksberg.

461. Barfoed, Henning f. 4. April 1875 i Storehedinge, Broder til foregaaende. Landinspektørexamen 1896, Assistent ved Landbohøjskolen 1896—98, Landinspektør i Næstved 1899, Vandløbsinspektør for Præstø Amt s. A.

462. Brockdorff, Carl Frederik f. 20. Marts 1876 i Gudum ved Lemvig, S. af Assistent ved den off. Vejning Hans Peter Chr. Vilh. B. og Emilie Magdalene Worm. Bankassistent.

463. Christensen, Arthur f. 19. Jan. 1876 i Kbhvn., Broder til Nr. 273. Telegrafist i Store Nordiske Telegrafselskab, tjenstgørende i Kina.

464. Clorius, Axel Valdemar f. 17. April 1876 i Kbhvn., Broder til Nr. 440. Bogholder i A/S Kastrup Glasværk 1892—1905, Direktør for A/S. Brdr. Clorius.

465. Flittner, Alexander Georg Isak f. 23. Okt. 1875 i Kbhvn., S. af Sadelmager Chr. Theod. F. og Fred. Louise Jantzen. Bogholder i Kbhvn., Varemæglerexamen 1906.

Hansen, Anton Valdemar, se Harvig.

466. Harvig, Anton Valdemar f. 1. Jan. 1876 i Kbhvn., S. af Lokomotivmester Jens H. og Olivia Alvilda Math. Endersen. Ansat i Firmaet D. B. Adler & Co. 1892, Bestyrer af Incasso-Afdelingen i Københavns Laane- og Diskontobank 1908.

467. Jappe, Abdon Johannes Carl Jørgen f. 30. Juli 1876 i Næstved, S. af Handelsagent J. A. J.

468. Jensen, Emil Charles f. 5. Febr. 1875 i Løgstør, S. af Fuldmægtig Simon Andersen J. og Sofie Laura Lund.

469. Jensen, Ludvig Arnold f. 3. Aug. 1876.

470. Johansen, Johannes Christian f. 29. Maj 1874 i Kbhvn., S. af Snedkermester Joh. Isak J. og Josefine Antonie Christensen. Skolelærerexamen 1895, Lærer i Rønslunde 1898, i Spetterup ved Stenderup 1901.

471. Linder, Carl Louis Hjalmar f. 21. Dec. 1875 i Kbhvn., S. af Skrædermester Anders Pehrson L. og Andr. Dorothea Jul. Andreasen. I Handelslære hos Firmaet A. C. Jensen & Søn 1892, Mejerielev paa Brejning Andelsmejeri 1895, Mejerist paa Sæsing Andelsmejeri og Langeskov Fællesmejeri 1898—99, Mejeriforvalter i Helsingfors 1899, det rus-

siske Landbrugsministeriums Konsulent i Kvægavl og Mejeridrift i Volgodas Guvernement 1903, i Kostromas Guvernement s. A., Overassistent ved Forsøgsstationen og Laboratoriet for Kvægavl og Mejeridrift i Jaroslaw 1909.

472. Lous, Aage Frederik f. 6. Okt. 1876 i Kbhvn., S. af Maskinmester Fred. Thorv. L. og Jeannette Oline Georgine Christoffersen. Adgangsexamen til Polyteknisk Læreanstalt 1893, Lærling paa Orlogsværftets Maskinværksted 1893—95, Konstruktør ved Københavns Flydedok og Skibsværft 1898-99, Cand. polyt. 1901, Ingeniør ved A/S. Vølund, Kbhvn., s. A., ved Christianshavns Jernstøberi og Maskinværksteder 1902, hos Firmaet C. M. Hess, Vejle 1903.

473. Olsen, Carl Christian f. 11. Aug. 1876 i Kbhvn., S. af Smedemester A. C. O. og Hanne Sofie Jensen, Exam. polyt. 1895, Smedemester i Kbhvn. (I. Cumanns Eftfl.) 1902.

474. Olsen, Jens Julius f. 22. Juli 1876 i Helsingør. S. af Skibsfører Jens O. og Rasmine Petrine Christensen.

475. Petersen, Anton Georg f. 1. Dec. 1876, S. af Vognmand. Var ansat i Magasin du Nord, død.

476. Petersen, Axel Carl Emil f. 5. Sept. 1876 i Kbhvn., S. af Hofbogbinder Carl Frederik August P. og Vilhelmine Franciska Wortziger.

477. Petersen, Georg Walther f. 5. Nov. 1875 i Kbhvn., S. af Bagermester Lars P. og Karen Marie Larsen. Kom i Lære hos Firmaet Hilligsøe, Køedt & Co. 1892, Kontorist i Firmaet M. J. Michaelsen 1894, Toldklarerer hos Hellgsøe, Køedt & Co. 1895, Afdelingschef sst. 1903, Lagerchef paa Københavns Gardinfabrik, Lyngby 1908.

478. Prætorius, Hans f. 3. Aug. 1877 i Hamborg, S. af Bogholder P. Tidligere Vexellerer i Kbhvn.

479. Sørensen, Johan Søren Christian f. 18. April 1877 i Kbhvn., S. af Trævarehandler Peder S. og Juliane Margr. Holm. Extraskriver ved Statsbanerne 1892, Elev 1893, Assistent 1896, tjenestegørende Kbhvn. H.

480. Weidemann, Viktor Junius Hendrik f. 7. Okt. 1876 i Kbhvn., S. af Murermester Jørgen Hendrik W. og Junia Laurentine Sørensen. Ansat i Firmaet Aug. Hammer 1892, Varemæglerexamen 1897, ansat i Firmaet Soph. Broberg, Birmingham 1898, Attaché ved det danske Generalkommis-

sariat for Verdensudstillingen i Paris 1900, Cb. 4 1901, Tricotagefabrikant i Kbhvn s. A.

481. Wentzel-Hansen, Johannes f. 1. Maj 1876 i Kbhvn., S. af Fabrikant Johs Eduard Hansen og Oluffa Urania Jacobsen. I Maskinlære 1892, Maskinistexamen og Elektroteknisk Examen, Maskinmester i Det forenede Dampskibsselskab 1898, Tegner ved A/S. Titan 1900, Ingeniør ved B. Jürgensens elektr. Fabrik 1902, nu Civilingeniør i Kbhvn.

482. Willig, Poul Gustav Ludvig f. 25. Dec. 1875 i Kbhvn., S. af Bageriforvalter Carl W. og Henriette Schiller. Ansat i Firmaet Albert Levysohn 1892, i Firmaet C. W. Salomon 1897, i Vacuum Oil Co., Kbhvn. 1898, i Russisk A/S. Vacuum Oil Co., Moskov 1899, nu Direktør for samme.

483. Vogensen, Jens Christian Valdemar f. 26. Feb. 1875 i Kbhvn., S. af Bagermester Niels Peter V. og Ane Kirst. Andersen. Discipel paa Christianshavns Apothek 1892, Medhjælper paa Sæby Apothek 1896, Cand. pharm. 1898, ansat paa Apotheket »Falken«, Frederiksberg s. A., Bestyrer af Apotheket i Marstal 1903.

1893.

484. Andersen, Knud Aage f. 17. Okt. 1877, S. af Snedkermester A. Papirhandlermedhjælper i Firmaet J. Chr. Petersen.

485. Berg, Albert Vilhelm Emil f. 30. Juni 1877 i Kbhvn., S. af Fabrikant Erik Emil Ferd. B. og Carol. Vilhelmsen. Stud. 1902, Cand. phil 1903, Typograf.

486. Børgesen, Niels Peter f. 10. April 1878 i Sibberup ved Skelskør, S. af Torvebetjent Børge B. og Margr. Christ. Jensen. Handelskommis 1897, Handelsrejsende siden 1900, for Tiden for Firmaet M. Bruun & Co. i Fürth, Bayern.

487. Christensen, Anders Carl f. 6. Dec. 1876 i Kbhvn., S. af Viktualiehandler Peter Daniel C. og Johanne Andersen. Toldkontorist 1893, Fuldmægtig i Jernbanens Toldoppebørselskontor, Toldassistent i Vamdrup 1907.

488. Clausen, Emil Theodor f. 14. Jan. 1877 i Kbhvn., S. af Skomagermester Niels Peter C. og Sofie Berthelsen. Extraskriver ved Statsbanerne 1893, ansat i Firmaet L. M. Thurøe & Co. Eftfl. s. A., nu Fuldmægtig sst.

489. Conradsen, Ejnar Axel f. 27. Sept. 1877 i

Kbhvn., S. af Boghandler, Bibliothekar L. V. C. og Emilie Caroline Jensen. Handelsmedhjælper i Firmaet M. L. Jacoby 1893, Bogholder i Firmaet P. C. Olsen 1897, tillige Assistent ved Kbhvn.s Kommunes Folkebibliotheker 1891—99.

490. Eriksen, Georg f. 8. Nov. 1877 i Kbhvn., S. af Stabssergent, Økonom Chr. Theod. E. og Juliane Dorothea Adolphine Harms. Elev paa Orlogsværftets Maskinværksteder og Maskinskole 1893—97, Cand. polyt. 1903, Sekondløjtnant i Fæstningsartilleriet 1904, Ingeniør hos Burmeister & Wain, Kbhvn. s. A.

491. Friese, Julius Fritz f. 24. Marts 1877 i Kbhvn., S. af Havneassistent Will. Chr. Jul. F. og Flora Heine. Ansat hos Hecksher & Søn 1893, Bogholder ved De danske Svineslagterier 1903.

492. Gronemann, Carl Frederik Rasmus f. 9. Okt. 1876 i Kbhvn., S. af Postbud Peter Carl Jac. G. og Christiane Marie Larsen. Telegrafist i Store nordiske Telegrafselskab, tjenstgørende i Nystad, Finland.

493. Groth, Fürst Erhard Julius f. 10. April 1877 i Kbhvn., S. af Manufakturhandler Fred. Anton Jul. G. og Karen Math. Gronemann. I Lære hos Firmaet Baadh & Winthers Eftfl. 1893, Rejsende for Firmaet Viggo A. Klein 1899, Politibetjent i Frederiksberg Kommune 1902.

494. Hansen, Karl Viggo f. 15. Okt. 1876 i Kbhvn., S. af Detailhandler Jens Peter H. og Ane Kirst. Carlsen. Ansat hos Oliemøller P. C. Olsen 1893, Bogholder hos Otto Mønsted i Kbhvn. 1897, Kontorchef ved Otto Mønsted Ltd's Margarine Fabrik i Godley ved Manchester 1898, assisterende Bestyrer af samme 1902, da Fabriken overgik til Maypole Dairy Co. Ltd., Forretningsfører og Leder af samme 1909.

495. Hansen, Hans Theodor f. 27. Febr. 1877 i Kbhvn., S. af Pakhusmester Hans H. og Fred. Luise Caroline Nielsen. Elev ved Statsbanerne 1894, Assistent 1897, tjenestegørende i Gedser, Sekondløjtnant i Artilleriet 1900, Løjtnant i Forstærkningen 1907.

496. Hansen, Hans Christian Johannes f. 14. Febr. 1878 i Kbhvn., S. af Maskinarbejder H.

497. Husmann, Louis f. 14. Juli 1876 i Kbhvn., S. af Vinhandler Ernst Christian H. og Thora Angelica Schrøder. Maskinfabrikant i Kbhvn.

498. Krause, Richard Christian f. 28. Sept. 1878 paa Frederiksberg, S. af Musikdirektør Chr. Rich. Soph. Joh. K. og Jocomine Caroline Angelique Larsen. Stud. 1896, kst. Assistent i Københavns Overpræsidium 1903, kst. Fuldmægtig sst. 1905, Cand. jur. 1906, Fuldmægtig i Overpræsidiet s. A., Expeditionssekretær 1908, Formand for Frisindet Ungdom og Københavns Kommunalforening, Medstifter og Medlem af Dansk Genealogisk Institut.

499. Larsen, Anders Carl f. 27. April 1877 i Kbhvn., S. af Vognmand P. M. Købmand i Esbjerg.

500. Müller, Johan Ludvig Emil f. 22. Marts 1876 i Kbhvn., S. af Fabrikant Chr. Fred. Emil M. og Betty Amalie Lønge. Fabrikant og Grosserer i Kbhvn. (Kbhvn.s Honninghus og Mjød Bryggeri).

501. Møller, Charles Christian Emanuel f. 12. Jan. 1877 i Kbhvn., S. af Toldoppebørselskontrollør Peter Fred. Louis Heinr. M. og Nathalia Angelica Corvinus. Ansat ved Toldvæsnet 1893, Sekondløjtnant i Fodfolket 1899, Toldassistent i Kbhvn. 1908.

502 Olesen, Peter Elof f. 17. Aug. 1877 i Kbhvn., S. af Skrædermester Niels Peter O. og Anne Kirst. Pedersen. Stud. privat 1895, Cand. mag. 1903, siden s. A. videnskabelig Medarbejder ved Udgivelsen af Værket »Index to the names of Mahabharata«.

503. Rasmussen, Carl f. 4. Juli 1877 i Kbhvn., S. af Kommissionær R. Driver Agenturforretning i Kbhvn.

504. Rasmussen, Hans Christian Viggo f. 2. Marts 1876 i Kbhvn., S. af Værtshusholder Jens Chr. R. og Kristiane Hansen. Bogholder 1893, i Amerika 1900—08, Inkassator i Kbhvn. 1909.

505. Svensson, Emanuel Niels f. 4. Sept. 1877 i Kbhvn., S. af Malermester Niels Peter S. og Juditha Julie Jensen. Ansat hos Rubin & Bing 1895, Fuldmægtig og Chef for Fondsafdelingen i Københavns Laane- og Diskontobank 1906, Vexelmæglerexamen s. A.

506. Sørensen, Erland Alfred f. 17. Jan. 1878 i Kbhvn., Broder til Nr. 434. Kontorist hos Aug. Borgen 1895, Chef for Ulykkesforsikringsafdelingen 1899, tillige Forretningsfører for Sygekassen »Helse Laget« 1898, for Helse Lagets

Begravelseskasse 1907, tillige Direktør for »Den gensidige Sygeforsikring af 1908« 1908.

507. Thim, Viggo Sophus Georg f. 11. Aug. 1876 i Kbhvn., S. af Postbud Georg Chr. T. og Fritze Emilie Louise Tobiesen. I Isenkræmmerlære 1893, Porcellænshandler i Kbhvn. 1902—04, Bestyrer af Nørrebros Værktøjs Magasiner, Kbhvn.

1894.

508. Andersen, Chrstian Ludvig Malmgreen f. 5. Juli 1879 i Kbhvn., S. af Husejer Chr. A. og Joh. Louise Aug. Gøtz. Stud. polyt. † 20. April 1902 i Kbhvn.

509. Brockdorff, Johan f. 2. Sept. 1878 i Hersom ved Viborg, Broder til Nr. 462. Ansat i Firmaet P. C. Olsen 1894, nu Kasserer sst.

510. Christensen, Emil Julius f. 18. Juli 1878 i Kbhvn. S. af Detailhandler Hans Jul. C. og Karen Andersen. Ansat i Firmaet Fritsche & Co.'s Assuranceafdeling 1894, i Firmaet Louis Hansen 1895, i Handelslære paa Møen 1896, Kommis 1898, derefter Forvalter i Firmaet Carl F. Jensen & Co., Kbhvn., Politibetjent i Kbhvn. 1900, forflyttet til Opdagelsespolitiet 1904, Assistent paa Politikontoret 1909.

511. Christiansen, Anders Albert f. 23. Okt. 1877 i Utterslev, S. af Gaardejer Anders C. og Ane Christine Larsen. Afgangsprøven fra Officerskolens yngste Klasse 1897, Bogholder ved Bispebjerg Brødfabriker 1900, Underbogholder ved Københavns Trælasthandel 1906, Bogholder sst. 1909, Grosserer i Kbhvn. 1910.

512. Enevoldsen, Karl Kristian f. 22. Juli 1878 i Kbhvn., S. af Fabrikant Stefan Peter E. og Caroline Diderikke Jessen. Sukkervarefabrikant i Kbhvn.

513. Hansen, Valdemar f. 30. Aug. 1878 i Kbhvn., S. af Kasserer E. H.

514. Holm, Axel Hermann f. 11. Aug. 1877 i Kbhvn., S. af Postexpedient H. Postassistent 1894, Postexpedient i Kbhvn. 1905, Redaktør af Dansk Idrætstidende 1897—98.

515. Jensen, Alfred Vilhelm f. 25. Juli 1877 i Kbhvn., S. af Gørtlersvend J.

516. Johansen, Johan Ove f. 26. Maj 1877 i Kbhvn., S. af Møllermester Paul J. og Joh. Jensen. Elev i de Brock'ske Handelsskoler 1895—97, ansat i Firmaet L. Paulsen & Co,

1897, i Firmaet Fritsche & Co.'s Assurance Afdeling 1898, Lærling i Skibsmæglerfirmaet P. Bornholdt & Co.'s Filial i Windau, Rusland 1900, Korrespondent og Befragter i samme Firmas Filial i Libau 1902.

517. Johansen, Carl Martin f. 7. Juni 1878 i Kbhvn., S. af Melhandler Rasmus J. og Hustru Dorte Kirstine. Forretningsfører, Kbhvn.

518. Jørgensen, Niels Charles Friedel f. 25. Dec. 1878 i Kbhvn., S. af Ekviperingshandler Niels Peter J. og Jensine Chirstine Friedel. Kontorist, død.

519. Lous, Olaf Karl f. 15. Maj 1878 i Kbhvn., Broder til Nr. 472. Telegrafist i Store nordiske Telegrafselskab, tjenestegørende i London.

520. Müller, Emil Carl Irgens f. 13. Febr. 1877 i Vester Saaby, S. af Skovrider Emil Aug. Theod. M. og Amalie Margr. Irgens. Kontorist i A/S Københavns Dampmøller 1894, Assistent i A/S Laanekassen i Kbhvn. 1896, Kasserer sst. 1900.

521. Nielsen, Oluf Christian f. 2. Nov. 1876 i Kbhvn., S. af Postbud N.

522. Olsen, Anders Grønbeck f. 29. Maj 1877 i Ærøskøbing, S. af Skibsfører Hans O. og Eleonora Agnes Joh. Grønbeck. Ansat i Det forenede Dampskibsselskab 1894, i Skibsmæglerfirmaet N. Johansen & Dahl i Liverpool 1897, i Østasiatisk Kompagni 1899, nu Kontorchef sst.

523. Olsen, Karl Valdemar Knud f. 13. Febr. 1878 i Kbhvn., S. af Værtshusholder Søren O. og Hustru Karen. Kommunelærer i Kbhvn. 1906.

524. Ostermann, Knud Erik Jørgen f. 28. Marts 1877 i Kbhvn., S. af Bandagist Carl Rudolph Joseph O. og Dorothea Thorveg. Toldassistent i Kbhvn.

525. Pedersen, Peder f. 20. Maj 1877 i Kbhvn., S. af Detailhandler Peder P. og Karen Engelbreckt Østvand. Kontorist 1894, Elev i de Brock'ske Handelsskoler 1895—97, ansat i J. N. Drejers Tømmerhandel 1897, i A/S Kbhvn.s Trælasthandel 1898, overtog Faderens Forretning 1908, afviklede samme 1909, Forvalter i A/S Kbhvn.s Tømmerhandel s. A.

526. Petersen, Rasmus Valdemar f. 11. Jan. 1878 i Kbhvn., S. af Smørhandler Niels P. og Kirstine Rasmussen.

527. Rasch, Otto f. 24. Juli 1878 i Gentofte, Broder til Nr. 190, 262 og 457. Exam. polyt.

528. Rasmussen, Viktor Jens Krøl f. 13. Juni 1879 i Kbhvn., S. af Møllebygmester Anders R. og Anna Marie Elisab. Nielsen. Ansat i »Messen« 1902, rejsende Repræsentant for samme 1904.

529. Schmidt, Holger Albert f. 7. Marts 1877 i Kbhvn., S. af Malermester Jac. S. og Gerhardine Larsen. Maskinkonstruktør i Kbhvn.

530. Steenberg, Nicolaj Schack f. 5. Aug. 1878 i Kbhvn., Broder til Nr. 348. Cand. polyt. 1902, Sekondløjtnant i Artilleriet 1903, Ingeniør ved Dansk Svovlsyre og Superphosphatfabrik s. A., ved Statsbaneanlægene 1904, ved Em. Z. Svitzer's Bjergnings Entreprise 1905.

531. Sundberg, Georg Heinrich Julius Emanuel Marius f. 28. Sept. 1877 i Kbhvn., S. af Forvalter Gustav Ludvig S. og Hustru Emilie Augusta. Direktør, Aarhus.

532. Syskind, Richard Arthur f. 5. Okt. 1877 i Kbhvn., Broder til Nr. 458. Assistent i »De private Assurandører« 1895.

533. Sørup, Niels Edvard f. 28. Aug. 1878 i Kbhvn., Søn af Pakmester

534. Thureson, Ludvig Carl Christian f. 12. Okt. 1877 i Kbhvn., S. af Detailhandler T. Repræsentant, Kbhvn.

535. Westergaard, Oskar Albert f. 18. Nov. 1877 i Kbhvn., S. af Guldsmedemester W. Postassistent. † 17. Okt. 1901 i Kbhvn.

1895.

536. Andersen, Albert Theodor f. 22. Sept. 1879 i Kbhvn., S. af Drager Fred. A. og Marie Jacobsen. Assistent i Københavns Handelsbank.

537. Christensen, Jens Flindt f. 17. Jan. 1880 i Kbhvn., S. af Fotograf C. Bogholder, Kbhvn.

538. Christoffersen, Valdemar f. 8. Marts 1880 i Kbhvn., S. af Møllebygger C. Assistent i Københavns Handelsbank.

539. Dahlberg, Carl Vilhelm f. 19. April 1880 i Kbhvn., S. af Apotheker Chr. Fred. D. og Marthine Sofie Fred. Petersen. Cand. pharm. 1900, ansat paa Vesterbros Apothek, Kbhvn.

540. Danielsen, Hans Peter f. 16. Aug. 1879 i Kbhvn., S. af Sadelmagermester Vilh. D. og Thora Jørgensen. I

Sadelmagerlære hos Faderen 1895—98, uddannet i Berlin, London og Paris 1898—1900, ansat i Faderens Forretning 1901, Sadelmagermester i Kbhvn. 1904, opholdt sig i Amerika 1905—09, Forretningsfører i Faderens Forretning 1909.

541. Edvardsen, Ludvig Ferdinand f. 26. Juni 1879 i Kbhvn., Broder til Nr. 421. Kontorassistent ved Statsbanerne. † 26. Juni 1902 i Kbhvn.

542. Eriksen, Niels Christian f. 23. Juni 1878 i Kbhvn., S. af Detailhandler E. Opholder sig i Amerika.

543. Grauballe, Christian f. 9. Sept. 1879 i Kbhvn., S. af Betjent ved Kunstakademiet Peter G. og Catharina Witt. Forretningsfører for Nordische Saltpeter Gesellschaft i Hamborg 1904, Medindehaver af Firmaet Dahlstrøm & Grauballe sst. 1909, Eneindehaver 1910.

544. Hansen, Georg Erhard Emil f. 22. Sept. 1879 i Kbhvn., Søn af Detailhandler Peter H. og Ane Petersen. Ansat ved Postvæsnet 1895, Bevilling som Translatør og Tolk i Engelsk 1905, Postexpedient i Kbhvn. 1907.

545. Jarmer, Georg Albert Andreas, f. 6. Marts 1879 i Kbhvn. Broder til Nr. 426. Stud. 1898, cand. theol. 1905, Kommunelærer i Kbhvn. 1907.

546. Jensen, Hans Martin f. 19. Decbr. 1879 i Kbhvn., S. af Værtshusholder Lars Peter J. og Ane Kirst. Hansen. Papirhandler i Kbhvn.

547. Johnsen, Johan Peter Valdemar f. 19. Marts 1878 i Kbhvn., S. af Skomagermester J. Telegrafist ved Statstelegrafen.

548. Klæbel, Aksel Thorvald f. 31. Dec. 1879 i Kbhvn., Broder til Nr. 222, 357 og 451. Forretningsfører i Kbhvn. (Viggo Klæbels Ligkistemagasin).

549. Lange, Carl Martin Siegfred f. 10. Nov. 1878 i Kbhvn., S. af Handelsagent Evald Will. L. og Juliane Petrine Kruse. Tidligere Kontorist, nu Politibetjent i Frederiksberg Birk 1904.

550. Liebst, Axel Marius f. 14. Juli 1877 i Kbhvn., S. af Urtekræmmer L. Død.

551. Neerborg, Georg Christian, f. 18. Juni 1880 i Kbhvn., S. af Snedkermester Hans Chr. P. og Julie Neergaard. Forretningsfører ved »Klods Hans« 1909, Redaktør af

Reklamemagasinet 1910, Korrespondent til La Revue d'Art dramatique i Paris 1909.

552. Nielsen, Albert Villiam Max f. 17. Okt. 1877 i Kbhvn., S. af Malermester N. Cand. polyt., Ingeniør ved Statsbaneanlægene.

553. Nielsen, Carl Othenius Axel f. 31. Okt. 1879 i Kbhvn, S. af Gaardejer Jens N. og Margr. f. Nielsen. Ingeniør ved Kbhvn.s Telefon Aktieselskab.

554. Petersen, Einar Emil f. 18. Marts 1879 i Kbhvn., S. af Kommunelærer Peter Alfr. Henr. P. og Marie Sofie Fred. Jørgensen. Postexpedient i Kbhvn.

Petersen, Georg Albert Andreas, se Jarmer.

Petersen, Georg Christian, se Neerborg.

555. Petersen, Holger Magnus f. 4. Okt. 1878 i Kbhvn., S. af Fotograf P.

556. Petersen, Nicolai Carl Christian f. 6. Aug. 1878 i Frederiksværk, Søn af Møller P. Cand pharm. 1900.

557. Petersen, Vilhelm Marius f. 16. Dec. 1878 i Kbhvn.. S. af Stabssergent, Bogholder Fred. Vilh. P. og Inger Marie Mogensen. Missionær ved Dansk Missions Selskab, opholder sig f. T. i Nærheden af Madras.

558. Sarrild, Axel Peter Vilhelm f. 8. Okt. 1879 i Kbhvn., Broder til Nr. 300 og 349. Rejste 1898 til Frankrig for at søge Uddannelse i Fransk, Lærer ved College Notre Dame du Sacrè Coeur i Paris 1900, Lærer i England 1903, Translatørexamen i Fransk ved Københavns Sprogkonservatorium 1905, Bevilling som kgl. Translatør og Tolk i Fransk s. A., Lærer ved Kbhvns Translatørskole og Sproginstitut.

559. Sihm, Nicolaj Strøm Wille f. 27. Sept. 1877 i Hjørring, S. af Toldassistent Carl S. og Andr. Emilie Sørensen. Kontorist i Firmaet H. C. Petersen & Co. 1895, Prokurist i Aarhus Oliefabrik Lmt. 1900, kommunal Revisor i Aarhus 1909.

Svendsen, Axel Peter Vilhelm, se Sarrild.

560. Sønderberg, Holger f. 10. Aug. 1879 i Kbhvn., S. af Overopsynsmand ved Blegdamshospitalet Axel Rudolph S. og Harriet Georgia Marie Johansen. Postassistent i Kbhvn. 1895, Postfuldmægtig 1902, Postexpedient 1906.

561. Sørensen, Aage Søren Madsen f. 17. April 1879

i Kbhvn., S. af Smedemester Mads Chr. S. og Lydia Clothilde Nielsen. Stud. 1897, Cand. polyt. 1904, Ingeniør i Whitley Bay ved Newcastle.

1896.

562. Andresen, Christian Joseph Axel f. 11. Sept. 1880 i Kbhvn., S. af Krydstoldassistent Chr. Martin A. og Josephine Bernhardine Petersen. Toldkontorist 1896, Sekondløjtnant i Fodfolket 1902, Assistent i Finansministeriets 2. Revisionsdepartement 1905, tillige Revisor i Landmandsbanken 1908.

563. Bøyesen, Bøye Morten f. 20. Marts 1880 i Varde, S. af Forretningsfører Bøye Andr. B. og Hedevig Rostrup. Toldassistent i Kbhvn. 1909.

564. Christensen, Carl Christian Niels f. 5. Okt. 1878 i Kbhvn., S. Kammager C. Cand. pharm. 1901, ansat paa Sorte Hest Apothek i Kbhvn.

565. Christensen, Olaf Axel Grant f. 2. Marts 1881 i Kbhvn., S. af Hørkræmmer C.

566. Faber, Vilhelm Marinius Hans f. 21. Nov. 1879 i Kbhvn., S. af Lithograf Eduard Har. F. og Laura Anine Jacobsen. Maskinlærling paa Orlogsværftet 1896, Maskinistexamen 1902, Konstruktør hos A/S. Nielsen & Winther 1903, Formand i Orlogsværftets Fabrikafdeling 1907.

567. Folkenberg, Knud Ove Valdemar f. 2. Nov. 1880 i Kbhvn. S af Overbanemester Will. Fred. Aug. F. Ansat i Bankierfirmaet Brdr. Trier.

568. Hansen, Carl Christian f. 27. Dec. 1879 i Kbhvn., S. af Vognmand H.

569. Hansen, Frantz Aage f. 18. Juni 1880 i Kbhvn., S. af Bud H. Ansat i et Smørfirma i Sibirien.

570. Hansen, Jørgen William f. 20. Aug. 1879 i Kbhvn., S. af Snedkermester H. Arkitekt.

571. Hjorth, Ernst Julius f. 23. Sept. 1879 i Rønne. Kok i Chicago.

572. Howalt, Wilhelm Jens Christian f. 18. Jan. 1880 i Kbhvn., S. af Urmager H. Cand. polyt. 1903.

573. Jagd, Vilhelm Ingvar Magdor f. 15. Dec. 1878 i Varde, S. af Handelsagent J. Ansat i Assurancefirmaet Aug. Borgen.

574. Johansen, Axel f. 16. Feb. 1880 i Kbhvn., Broder til Nr. 516. Dyrlæge i Faaborg.

575. Johansen, Sofus Christian f. 17. Jan. 1881 i Kbhvn.

576. Larsen, Hans Oluf Nicolaj f. 3. Okt. 1878 i Kbhvn., S. af Husejer L. Elev ved Statsbanerne 1896, Assistent 1898, tjenestegørende i Eskildstrup.

Madsen, Niels Aage, se Rubjerg.

577. Petersen, Hans Lauritz Oluf f. 26. Juli 1880 i Kbhvn., S. af Bud Jørgen P. og Joh. Olsen. Maskinlærling 1897. Svend 1902, Bogholder hos P. Ipsens Enkes Terrakottafabrik 1903, Medarbejder ved nordisk Annoncebureau 1905, Forretningsfører ved Ugebladet »De Tusind Hjem« 1907.

578. Repstock, Johan Gotthardt f. 23. Dec. 1877 i Kbhvn., S. af Kunstklinker Hans Peter Alb. Roepstorff og Julie Petersen Saabye. Elev i Flaadens Skole for Skibbygning og Maskinvæsen 1896, Makinassistent i Flaaden, Assistent i A/S Hafnia 1906, Bogholder sst. 1909.

579. Rubjerg, Niels Aage, f. 1. Okt. 1880 i Kbhvn., S. af kgl. Biløber Madsen. Elev ved Statsbanerne 1898, Assistent 1901—09. Sekondløjtnant i Artilleriet 1905.

580. Saul, Bernhard Henrik Peter f. 24. Juli 1879 i Kbhvn., S. af Tobakshandler S. Assistent.

581. Sørensen, Ejnar Bernhard f. 23. Sept. 1880 i Kbhvn. Broder til Nr. 506. Ansat i Firmaet Skandinavisk Kaffe og Kakao Komp. 1896, Bogholder ved Carlsberg Bryggerierne 1903.

582. Thaarup, Aage Villiam Laurits f. 24. Juli 1879 i Kbhvn., S. af Postbudformand Lars T. og Laura Caroline Andersen. Assistent i Livsforsikringsselskabet »Hafnia«.

583. Topp, Henry Christian f. 8. April 1880 i Kbhvn. S. af Snedkermester T. Herreekviperingshandler i Kbhvn.

584. Warelius, Hermann Ferdinand f. 10. Jan. 1880 i Malmø. Opholder sig i Amerika.

585. Weidemann, Sofus August Morten f. 6. Nov. 1879 i Kbhvn., Broder til Nr. 480. Arkitekt i Kbhvn.

586. Woll, Georg Valdemar f. 14. Sept. 1880 i Kbhvn., Broder til Nr. 367. Bankassistent i Kbhvn.

587. Würtz, Waldemar f. 31. Juli 1880 i Kbhvn. S. af Stabssergent W. Ansat i et Smørfirma i Sibirien.

1897.

588. Andersen, Alfred August Emil f. 26. Feb. 1882 i Kbhvn., Broder til Nr. 508. Korrespondent i Det forenede Dampskibsselskab, opholder sig f. T. i Moskov.

589. Augustsen, Alfred August Emil f. 9. Aug. 1880 i Kbhvn., S. af Skrædermester A.

590. Barfoed, Frode f. 6. Feb. 1881 i Storehedinge, S. af Blomsterhandler, fhv. Proprietær Magnus Ratjen B. og Helga Anna Georgia Olsen. Kom efter Præliminærexamen til Aalborg i Ligkistesnedkerlære.

591. Bergmann, Axel Jens Peter f. 21. Jan. 1882 i Kbhvn., S. af Kommis Joh. Peter Chr. Adam B. og Anna Math. Holmstrup. Assistent i Haandværkerbanken 1897, Hovedbogholder 1909.

592. Christiansen, Hans Martin f. 16. Aug. 1880 i Husum, S. af Gaardejer Godtfred C. og Math. Petersen. Kontorelev paa I. H. Hellerungs Maskinfabrik 1897, Handelsexamen ved H. P. Sørensens Handelskole 1899, derefter ansat i Firmaet Grønbech & Sønner, Elev ved Statsbanerne 1900, Underassistent 1905, Assistent 1907.

593. Jensen, Carl Oscar Thorvald f. 9. Maj 1881 i Brede, S. af Handelsbetjent Carl Christian J. og Elise Hanne Rosalie Thüring.

594. Jensen, Peter August Ingermann f. 13. Aug. 1880 i Kbhvn., S. af Murermester J.

595. Jensen, Sophus Andreas Christian f. 8. Dec. 1880 i Kbhvn., S. af Snedkermester J.

596. Johansen, Jon Anton f. 7. Juli 1880 i Kbhvn., Broder til Nr. 470. Ansat ved Postvæsnet 1898, Postexpedient i Nyborg 1907, i Fredericia 1909.

597. Jørgensen, Axel Sophus f. 23. Feb. 1880 i Kallundborg, S. af Lokomotivfører Hans J. og Jørgine Hansigne Jensen. Elev ved Statsbanerne 1897, Assistent 1900.

598. Kjørtsholtsen, Emil Alfred Theodor f. 1. Marts 1881 i Aarhus, S. af Assistent ved Statsbanerne Jacob Peter Andr. K. og Emilie Hansine Jensine Hansen. Elev ved Statsbanerne 1897, Assistent 1899.

599. Kruse, Louis Frederik Vinding f. 30. Juli 1880 i Thisted, S. af Toldassistent Christoffer Winding K. og Maren Oline Nielsen. Stud. 1899, Cand. jur. 1905, f. T. Studieop-

hold ved Oxford Universitet paa det Hurtigkarl'ske Stipendium.

600. Lous, Ejnar Thorvald f. 11. Aug. 1880 i Kbhvn., Broder til 472 og 519. Maskinlærling 1898, Maskinassistent i Flaaden 1904—05, Maskinmester i Østasiatisk Kompagni.

601. Nielsen, Aage Frederik f. 14. Nov. 1880 i Kbhvn., S. af Værtshusholder N.

602. Nielsen, Henrik f. 31. Okt. 1881 i Kbhvn., S. af Viktualiehandler Erik Rasmus N. og Kirsten Henriksen. Kontorlærling i Firmaet Brdr. Braun 1897, Handelsfuldmægtig i Firmaet Paul Knaur 1905, Sekondløjtnant i Artilleriet 1906.

693. Nielsen, Niels Holger Johan Jacob f. 17. Aug. 1879 i Kbhvn., S. af Postbud Martin N. og Kirst. Jacobsen. Kontorist 1897, ansat ved Statsbanerne 1899, Bogholder hos Stenhuggermester E. Nielsen 1903, Assistent i Forsikringsselskabet »Hafnia« 1905.

604. Nielsen, Jens Marius f. 29. Nov. 1880 paa Frederiksberg, S. af Skomagermester Peder N. og Karoline Margr. Jensen. Elev ved Statsbanerne 1897, Assistent 1899.

605. Ohmeyer, Aage Lützau f. 5. Feb. i Slagelse, S. af Revisor Emil Theod. Brethauer O. og Aug. Lützau. Skriver ved Statsbanerne 1898, Assistent 1901, med Tjeneste som Arkivar i Generaldirektoratet 1909.

606. Petersen, Holger Balduin Foss f. 22. Marts 1881 i Kbhvn., Broder til Nr. 557. Bogholder i Kbhvn.

607. Richter, Hjalmar Olaf Rudolph Ditlev f. 22. Nov. 1880 i Kbhvn., S. af Handelsfuldmægtig R.

608. Richter, Julius Petersen, f. 5. Juli 1882 i Kbhvn., Broder til fornævnte. Stud. 1900, Cand. theol. 1906.

609. Schelin, Christian Peter, f. 16. April 1881 i Kbhvn., S. af Possementmager S. Assistent.

610. Sihm, Henri Urban f. 23. Okt. 1880 i Horsens, Broder til Nr. 558. Fabrikbestyrer i Kbhvn.

611. Sørensen, Henry Christian f. 20. Nov. 1881 i Kbhvn., Broder til Nr. 561. Bestyrer af Københavns Vognfjederfabrik.

612. Wilhelmsen, Frits Gustav Johan f. 27. Jan. 1881 i Kbhvn., S. af Bogholder W. Stud. 1900, Cand. jur. 1906, Assistent i Generaldirektoratet for Postvæsnet, samt Sekretær hos Generalpostdirektøren s. A.

1898.

Andersen, Georg Valdemar se Tormer.

613. Henriksen, Valdemar f. 11. April 1882 i Kbhvn., S. af Redaktør H.

614. Jensen, Albert Victor Henry f. 7. Aug. 1881 i Kbhvn., Søn af Skomagermester J.

615. Jørgensen, Alfred Jens Peter August f. 10. Jan. 1882 i Kbhvn, S. af Postbud J.

616. Jørgensen, Svend Kristian f. 19. Juni 1882 i Kbhvn., S. af Fotograf Oluf Vald. J. og Ida Vilh. Jacob Blichfeldt. Examen som Elektro-Konstruktør 1902, Tegner ved Orlogsværftets Matros- og Søminekorps 1903.

617. Lithau, Hans Valdemar Louis Nielsen f. 23. Marts 1883 i Kbhvn., Søn af Togfører Hans Peter Nielsen og Ellefsine Olivia Lithau. Elev ved Statsbanerne 1898—1901, ansat i Statsanstalten for Livsforsikring 1902, Assistent 1906, tillige Revisor i Firmaet L. Levison junr. 1902.

618. Lous, Knud Valdemar f. 23. Juli 1882 i Kbhvn., Broder til Nr. 472, 519 og 600. Forretningsfører, Kbhvn.

619. Neerborg, Oluf Valdemar, f. 21. Marts 1883 i Kbhvn., Broder til Nr. 551, Kontorlærling hos A/S Th. Wessel & Vett 1898, nu Korrespondent sst.

Nielsen, Hans Valdemar Louis, se Lithau.

620. Nielsen, (Jørn-Nielsen) Jørgen Eduard Marius f. 20. Maj 1881 i Kbhvn., S. af Smørhandler N. Operasanger ved det kgl. Theater.

621. Petersen, Howard Alexander Victor Louis Eugen Theodor f. 30. Aug. 1882 i Kbhvn., S. af Gas- og Vandmester P.

622. Petersen, Johannes Olaf Bang f. 6. Maj 1882 i Kbhvn., S. af Faktor P. Assistent i det forenede Dampskibsselskab.

Petersen, Oluf Valdemar, se Neerborg.

623. Petersen, Viggo f. 21. Nov. 1881 i Kbhvn., S. af Postbud P. Telegrafist ved Statstelegrafen.

624. Rasmussen, Axel Jacob f. 30 Jan. 1882 i Kbhvn., S. af kgl. Stafet R.

625. Rud, Jens Carl Bartholin f. 18. Jan. 1882 i Kbhvn., S. af Agent R.

626. Schoubye, Kaj Emil Julius f. 17. Okt. 1882 i

Kbhvn., S. af Nr. 68. Tidligere Kontorist i A/S Det danske Kulkompagni, opholder sig nu i Udlandet.

627. Tormer, Georg Valdemar f. 8. Aug. 1881 i Kbhvn., S. af Snedkermester Niels A. og Else Krist. Magrete Vett. Tegner.

628. Wonsild, Jørgen f. 22. April 1882 i Kbhvn., S. af Skibsmægler Vald. Ludv. W. (Nr. 99) og Joh. Louise Fred. Siegumfeldt. Skibsmægler i Kbhvn. (Wonsild & Søn).

1899.

629. Andersen, Hans Axel f. 4. Dec. 1882 i Kbhvn., S. af Ølhandler A.

630. Bjerre, Oskar f. 19. Marts 1883 i Kbhvn., S. af Handelsagent B.

631. Bøhling, Hjalmar Carlo Fernando f. 22. Feb. 1882 i Kbhvn., S. af Maskinmester B. Bogholder, Kbhvn.

632. Dresler, Edmund Alfred Amandus f. 30. Juni 1883 i Kbhvn., S. af Smedemester D. Bogholder, Kbhvn.

633. Duckert, Axel Emanuel Henry f. 26. Maj 1883 i Kbhvn., S. af Grosserer, Manufakturhandler Axel Vilh. Aug. D. og Henriette Jørgine Rasmussen. Ansat i Faderens Forretning.

634. Green, Axel f. 29. Jan. 1883 i Nakskov, S. af Møllermester Hans Laur. G. og Victoria Wilh. Jensen. Elev i Søværnets Skole for Skibbygnig og Maskinvæsen 1899, Examen herfra 1905, Maskinassistent i Flaaden 1905—09, gennemgik 1906—07 Teknisk Skoles Kursus for Maskinkonstruktører, Konstruktørexamen 1907, nu ansat ved Orlogsværftets Konstruktionskontor.

635. Hall, Hans Christian f. 10. Feb. 1883 i Kbhvn., S. af Portør H. Elev ved Statsbanerne 1899, Underassistent 1904, Assistent 1908, tjenestegørende i Charlottenlund.

636. Hansen, Willemoes Frydenlund f. 24. Juni 1883 i Kbhvn., S. af Bygningskonduktør i Marinen Peter Henr. H. og Alvilda Olivia Walther Kragh. Proviantskriver i Søværnets Intendanturkorps 1902, Underintendant af 3. Grad 1905, af 2. Grad 1908.

637. Harth-Olsen, Axel Emil f. 16. Jan. 1883 i Kbhvn., S. af Hattemager H-O. Expedient i Firmaet Simonsen & Weel.

638. Jensen, Viggo Charles f. 29. Juli 1884 i Ballerup, S. af Gaardejer J.

639. Jensen, Peter Johan f. 27. April 1882 i Kbhvn., Broder til Nr. 311, 343 og 674. Konstruktør i Firmaet F. L. Schmidt & Co., Kbhvn., nu ansat som Ingeniør i Settle Wash. (U. S. A.)

640. Larsen, Carl Christian f. 13. Feb. 1882 i Kbhvn., S. af Skibsfører L.

641. Larsen, Christian Erik Theodor f. 11. Aug. 1883 i Kbhvn., S. af kgl. Lakaj L.

642. Ohmeyer, Henry Lützau f. 13. Juli 1883 i Kbhvn., Broder til Nr. 605. Skriver ved Statsbanerne 1900, Underassistent 1904, Asistent 1908, tjenestegørende i 5. Maskinkredskontor, Kbhvn.

643. Petersen, Oluf Lauritz Niels f. 12. Maj 1882 i Kbhvn., S. af Postbud Niels P. og Abelone Ansine Sørensen. Ansat ved Postvæsnet 1899, Postexpedient 1908.

644. Saul, Edwin f. 14. April 1883 i Kbhvn., S. af Skriver i Mag. Heinr. Peter S. og Joh. Kirst. Nielsen. Toldassistent i Kbhvn. 1909, Kasserer for Valby og Omegns Byggeforening s. A.

645. Schrøder, Albert f. 29. Juni 1883 i Kbhvn., S. af Overpolitibetjent S. Handelsrejsende.

646. Thim, Aage Frederik f. 20. Dec. 1883 i Kbhvn., Broder til Nr. 507. Død.

647. Westermann, Johannes Vilhelm Gottlieb f. 23. Dec. 1880 i Kbhvn., S. af Manufakturhandler W.

648. Wilken, Christian Emil f. 8. Maj 1882 i Kbhvn., S. af Skrædermester W. Død.

1900.

649. Abben, George f. 23. Juli 1883 i Kapstaden, S. af Arkitekt Carl Chr. Fred. A. og Julie Joh. Amalie Rasmussen. Assistent i Landmandsbanken.

650. Andersen, Rudolph Oscar f. 10. April 1885 i Kbhvn. Forvalter i Eduard Kipps Smørexportforretning.

651. Andersen, Viggo f. 4. Nov. 1883 i Kbhvn., S. af Inkassator Joh. Peter A. og Hansine Kirst. Hansen. Ansat i Firmaet Jørgen Jensens Eftfl. 1900, Bogholder ved Kbhvn.s Spritfabriker 1905, Revisor i Landmandsbanken 1907.

652. Barfoed, Vilhelm f. 31. Juli 1884 i Køge, S. af Godsexpeditør Martin Vilh. B. og Nicoline Krist. Fred. Sandberg. Maskinlærling paa A/S Atlas 1900, tog Maskinistexamen 1. Del 1905, 2. Del og Tillægsprøve i Elektroteknik 1906, Maskinmester i Firmaet Hecksher & Søn s. A., i Østasiatisk Kompagni 1909.

653. Buchardt, Aage Vilhelm Sonne f. 15. Juni 1884 i Kbhvn., S. af Værkfører Har. Theod. B. og Emilie Hansine Petersen. Kontorist i Firmaet Dansk Andels Æg-export 1900, Repræsentant for Firmaet Brdr. Dahl 1907.

654. Christoffersen, Georg Retzlaff f. 13. Juni 1884 i Kbhvn., S. af Forstander R. H. C. og Charlotte Retzlaff. Cand. polyt. 1907, Civilingeniør, Kbhvn.

655. Hansen, Holger Georg f. 2. April 1884 i Kbhvn., S. af Rangermester Hans H. og Caroline Fred. Louise Nielsen. Elev ved Statsbanerne 1900, Underassistent 1905, Assistent 1909.

656. Hansen, Poul Hjalmar f. 6. Nov. 1884 i Kbhvn., S. af Lokomotivmester H.

657. Holm, Valdemar Julius f. 1. Aug. 1883 i Kbhvn., S. af Maskinmester H. Telegrafist.

658. Jacobsen, Hans Christian Frederik f. 20. Feb. 1884 i Kbhvn., S. af Sølvpletterer Carl Aug. J. og Malvina Fred. Nielsen. Kasserer hos Aug. Lunn & Co.

659. Jensen, Jens f. 1. Maj 1883 i Fløjstrup, S. af Landmand Jens Peter J. og Isabella Theone Sofie Handrup. Expedient, Kbhvn.

660. Jørgensen, Alfred Theodor f. 9. Jan. 1884 i Kbhvn., S. af Maskinmester J. Cand. polyt.

661. Lous, Frederik Jean f. 4. Okt. 1883 i Kbhvn., Broder til Nr. 472, 519 og 600. Kontorist i Firmaet Jul. Schmahl & Co. 1900, Assistent i Det forenede Dampskibsselskab 1904.

662. Nielsen, Niels Martinius Thrane f. 6. Aug. 1883 i Vedbæk, S. af Murermester Jens Chr. N. og Marie Thrane. Murermester.

663. Petersen, Erik Jokum f. 17. Sept. 1884 i Kbhvn., S. af Grosserer Erik P. og Karen Marie Christ. Jensen. Cand. polyt. 1908, Sekondløjtnantsexamen ved Fæstningsartilleriet 1909, ansat hos Stadsingeniøren i Kbhvn. s. A.

664. Philipsen, Knud Johan f. 11. Dec. 1883 i Kbhvn., S. af Styrmand P. Opholder sig i Amerika.

665. Picker, Viggo Wilhelm Johannes f. 7. Aug. 1884 i Kbhvn., S. af Drejermester Viggo Wilh. P. og Joh. Henriette Marie Mickenheim. Ansat i Firmaet Ad. Melchior & Co. 1900, i Firmaet C. A. Leth. & Co. 1903, i A/S Dansk Export Handels Komp. 1906, Korrespondent A/S The Copenhagen Export Co. 1909.

666. Wonsild, Knud Jacob f. 11. Sept. 1884 i Kbhvn., Broder til Nr. 628. Kontorist i København og London 1900—06, Forretningsfører for Nordische Salpeter Gesellschaft i Hamborg 1908.

1901.

667. Andersen, Christian Victor f. 20. Nov. 1885 i Kbhvn., Broder til Nr. 627. Examen som Elektrokonstruktør ved Læreanstalten for Elektroteknik i Kbhvn. 1904, Tegner og Montør hos Firmaet Cornelius Knudsen s. A., rejste 1906 til Tyskland, nu rejsende Ingeniør for Firmaet Lahmeyerverke i Frankfurt a/M.

668. Andersen, Hans Alfred f. 25. Jan. 1885 i Kbhvn., S. af Bankbud Frits Emil A. og Kirst. Hansen. Examen som Elektrokonstruktør ved Læreanstalten for Elektroteknik i Kbhvn. 1905, Overmontør og Ingeniør ved Allgemeine Elektricitäts Gesellschaft i Kbhvn. 1907, studerede ved den polytekniske Højskole i Karlsruhe 1908—09.

669. Andersen, Marinus Krusborg f. 29. Jan. 1884 i Aarhus, S. af Viktualiehandler A. Forvalter ved Øernes Andelsselskab.

670. Bertram, Vilhelm August f. 6. Okt. 1884 i Kbhvn., S. af Skomagermester Har. Emil Aug. B. og Rasmine Thrane. Maskinlærling paa A/S Vølund 1901, Maskinistexamen med Tillægsprøven i Elektroteknik, Maskinmester.

671. Ejbye, Hjalmar Sofus Harald f. 1. Feb. 1884 i Kbhvn., S. af Urtekræmmer E. Assistent i Landmandsbanken.

672. Green, Mathias Peter f. 11. Juli 1884 i Kbhvn., S. af Cigarhandler Carl V. H. og Karen Hansen. Kontorist i A/S De danske Sukkerfabriker 1901, Kasserer ved Kraks Vejviser 1908, Bogholder i Firmaet E. A. Bendix & Co. 1909.

673. Hansen, Aage Christian Carl f. 2. Jan. 1885 i Kbhvn., S. af Urtekræmmer H. Assistent.

Hansen, Mathias Peter, se Green.

674. Jensen, Christian Frederik f. 25. Feb. 1885 i Kbhvn., Broder til Nr. 311, 343 og 639. Assistent i Dansk Arbejderbank.

675. Kruse, Lorens Iversen Seest Vinding f. 20. Sept. 1883 i Kbhvn., Broder til Nr. 599.

676. Nielsen, Aage Alexander Julius Martinius f. 24. Jan. 1885 i Kbhvn., S. af Maskinassistent Thorv. Balduin Emil N. og Pauline Jensine Cathr. Range. Maskinlærling 1901, Sølvmedaille for Svendeprøve 1905, Maskinistexamen 1. Del 1906, Tillægsprøven i Elektroteknik 1908, Maskinist i New York.

Petersen, Theodor Christian Groth Esajas, se Rostell.

677. Rostell, Theodor Christian Groth Esajas f. 4. Okt. 1885 i Kbhvn., S. af Postbud Hans Chr. Petersen R. og Anna Hansine Wilh. Groth. Ansat i Dansk Svovlsyre- og Superphosphatfabrik 1901, i Nordische Salpeter Gesellschaft 1904, i Firmaet F. & A. Delcomyn i London 1907, Prokurist i Firmaet Dahlstrøm & Grauballe 1910.

678. Wonsild, Paul Frederik f. 6. Marts 1886 i Kbhvn., Broder til Nr. 628 og 666. Kontorist i A/S Joseph Levin & Co. 1901, i Dansk Svovlsyre- og Superphosphatfabrik 1904, Bogholder i Østasiatisk Kompagni 1905, for samme Firma i Singapore 1906, i Semarang, Java 1909.

679. Ørnberg, Poul Gottfred f. 15. April 1885 i Kbhvn., S. af Møbelfabrikant Peter Anton Ø. og Joh. Fred. Qvortrup. Møbelsnedker.

1902.

680. Andersen, Carl f. 7. Feb. 1887 i Kbhvn., S. af Snedkermester i Marinen Carl Fred. Aug. A. og Wilh. Marie Strøhemann. Ansat i Statsanstalten for Livsforsikring 1903, Assistent sst. 1908, Translatørexamen i Engelsk ved Kbhvn.s Sprogkonservatorium 1907.

681. Andersen, Henry Charles Marius f. 22. Jan. 1887 i Kbhvn., Broder til Nr. 508 og 588. Ansat i Kbhvn.s Mag. 1905, Skriver i Skattedirektoratet 1908, Kredsbestyrer i Kbhvn.s Understøttelsesforening.

682. From, Ejler Carlo Christian Kaj f. 29. Juli

1886 i Hinnerup, S. af Grosserer, Gærhandler F. Ansat i Faderens Forretning.

683. Grohshennig, Max Heinrich f. 5. April 1886 i Kbhvn., S. af Værkmester Heinr. Ludv. Ernst G. og Andr. Georg. Kisach. Assistent ved Genealogisk Institut 1902—07, tillige ansat ved Kbhvn.s Belysningsvæsen 1903, Skriver 1904, Assistent 1908, tillige Forretningsleder for Dansk Genealogisk Bureau s. A., Sekretær ved Dansk Genealogisk Institut (oprettet ved en Sammenslutning af Dansk Genealogisk Bureau, Personalhistorisk Bureau og Medlemmer af det nedlagte Genealogisk Institut) 1909.

684. Gudmundsen, Gustav Adolf f. 23. Dec. 1885 i Kbhvn., S. af Dokmester Gust. Magnus Vald. G. og Anna Mortensen. Handelskommis i Stege.

685. Hamann, Hans Sophus f. 28. Jan. 1886 i Kbhvn., S. af Partikulier, fhv. Urtekræmmer Anthon Joseph H. og Anna Elisab. Eckmann. Kontorist i Firmaet Cornelius Stau.

686. Henningsen, Jens Peter f. 17. Dec. 1885 i Kbhvn., S. af Inspektionsbetjent, Husejer Henning Petersen H. og Karen Margr. Jensen. Ansat i Statsanstalten for Livsforsikring 1902, Assistent 1907, Medlem af Kredsbestyrelsen for Højres Arbejder- og Vælgerforenings 5. Kreds 1906, Sekretær sst. 1907, Kasserer for »Det unge Højre« i Kbhvn. s. A., Medlem af Korps Westenholz fra dets Oprettelse 1908.

687. Henriksen, Hjalmar Ludvig f. 16. Feb. 1886 i Kbhvn., S. af Portør H. Kontorist i Kbhvn. og London 1902—08, Korrespondent i Buenos Aires 1908.

688. Hvalkof, Aage Lund f. 17. Feb. 1887 i Kbhvn., S. af Oberstløjtnant, Direktør i Hærens tekniske Korps Søren Laur. H. og Marie Cecilie Lund. Cand. polyt. 1910.

689. Jensen, Werner Valeur f. 4. Dec. 1886 i Faxe, S. af Chefredaktør for Loll.-Falsters Venstreblade Jens Ant. J. og Laura Marie Aug. Valeur. Kontorist i A/S Trifoliums Mælkeforsyning 1902, Assistent paa Kæmnerkontoret i Nykøbing, Falster 1904, Bestyrer af Ritz. Bur.s Filial sst. 1905, Sekretær i Loll.-Falsters Journalistforening s. A.

690. Kliim, Einar Emil Andreas f. 14. Aug. 1886 i Kbhvn., Søn af Værkfører Eduard Leonhard K. og Theresia Lilie. Assistent i Det forenede Dampskibsselskab.

691. Koch, Karl f. 21. Feb. 1886 i Ringkøbing, S. af

Farver S. C. K. Ansat i Creditforeningen for Danmark 1902, i Firmaet Alf. Rasmussen & Co. 1903, Kalkulator i Asiatisk Handelsselskab 1905, Prokurist i Firmaet Alf. Rasmussen & Co. 1907, Korrespondent i Firmaet Aksel W. Larsen 1909.

692. Larsen, Einar Villiam f. 4. Nov. 1886 i Kbhvn., S. af Sadelmagermester Lars L. og Thora Gyritha Agerbundsen. Assistent i Østifternes Kreditforening, Translatørexamen i Tysk ved Kbhvn.s Sprogkonservatorium 1908.

693. Olsen, Hjalmar Otto Christian f. 11. Jan. 1886 i Kbhvn., S. af Mekaniker Jøns Ottoson O. og Joh. Jespersen. Cand. polyt. 1909, Ingeniør.

694. Olsen, Louis Martin f. 16. Aug. 1886 i Ordrup, S. af Bogholder Ole Peter Martin O. (Nr. 152) og Marie Vilh. Bunch. Stud. polyt.

695. Petersen, Ejnar Frederik Luja f. 26. Dec. 1885 i Kbhvn., S. af Manufakturhandler P.

696. Qvistorff, Arnold Marius Evald f. 17. Jan. 1886 i Nyborg, S. af Vinhandler Q. Stud. polyt.

697. Sihm, Edvard Carl Nicolaj f. 9. April 1885 i Kerteminde, S. af Toldassistent Har. Soph. Nic. S. og Elna Nilsson. Toldassistent i Kbhvn.

698. Stjerngreen, Regnar Carl Albin f. 24. Marts 1886 i Kbhvn., S. af Tilskærer S. Ansat i Firmaet C. Olesen.

1903.

699. Andersen, Lauritz Oskar Aksel f. 21. Juli 1887 i Kbhvn., S. af Detailhandler Hans Peter A. og Ane Sophie Wøldike. Kontorist i Det danske Petroleums A/S 1903—09.

700. Christensen, Axel f. 4. Marts 1887, S. af Rangerformand C.

701. Cordsen, Thor August Enok f. 4. Jan. 1887 i Kbhvn., S. af Lokomotivmester Jul. Peter Ferd. C. og Aug. Eugenia Thorlund. Sekondløjtnant i Fæstningsartilleriet 1907.

702. Frost, Knud Aage f. 28. Nov. 1887 i Kbhvn., S. af Skrædermester Jens Andersen F. og Mathea Maria Funch. Stud. 1906, Assistent i Detailhandlerbanken 1906—08, 1. Del af juridisk Examen 1908.

703. Hansen, Aage Krogh f. 8. Nov. 1886 i Taarbæk, S. af Gartner Niels Chr. H. og Anna Magdalena Hansen. Exa-

men ved Søværnets Maskinskole 1909, Konstruktør ved Orlogsværftet s. A.

704. Hansen, Mogens f. 28. Maj 1887 i Kbhvn., S. af Dykker H. Konstruktør, f. T. Elev paa Sekondløjtnantskolen paa Kronborg.

705. Holst, Jens Arndorff f. 2. Juli 1887 i Hellerup, S. af Købmand Ludv. Jens Andr. H. og Amanda Theodora Jacobsen. Ansat i Firmaet Vacum Oil Comp. 1903, i Firmaet M. B. Cohn 1906, i Firmaet Bang & Pingel 1907, Bogholder i Firmaet Sibley, Lindsay & Co., Rochester, N. Y. U. S. A. 1909.

706. Israelsen, Svend Einar f. 13. Maj 1887 i Kbhvn., S. af Vognmand I.

707. Jørgensen, Paul Nicolai f. 27. Dec. 1886 i Kbhvn., S. af Fabrikmester Lars Peter J. og Thora Alfrida Marie Rasmussen. Assistent i Handelsbanken, Vexelmæglerexamen 1906.

708. Ketelsen, Niels Christian f. 11. 1885 Nov. i Kbhvn., S. af Godsexpeditør Johs. Chr. Nic. K. og Henriette Krist. Wahlgreen. Assistent i Finansministeriet 1907, Stud. priv. Jan. 1910.

709. Kjørtsholtsen, Julius Jacob f. 2. Feb. 1888 i Kbhvn., Broder til Nr. 598. Assistent ved Frederiksberg Gasværk.

710. Larsen, Poul Valdemar f. 24. Okt. 1887 i Kbhvn., S. af Snedkermester L. Repræsentant for Firmaet Smith Premier i England.

711. Levin, Sigfried f. 18. Marts 1887 i Kbhvn., S. af kgl. Kapelmusikus Adolph L. og Sara Løwenberg. Ansat i Firmaet N. Hansen & Co. 1903, Repræsentant for samme Firma 1908.

712. Lous, Poul Emil f. 12. Jan. 1887 i Kbhvn., Broder til Nr. 472, 519, 600 og 661. Assistent i Det forenede Dampskibsselskab.

713. Olsen, Frederik Andreas f. 27. Aug. 1887 i Kbhvn., S. af Vognmand O. Ansat i Firmaet P. C. Olsen.

714. Pedersen, Peder Martin Jens f. 19. Maj 1887 i Kbhvn., S. af Bogholder Peder Fred. P. og Anna Hansen. Kommis hos Firmaet S. Seidelin.

715. Philipsen, John William Ørvad f. 21. Nov. 1886 i Kbhvn., S. af Typograf P. Postmedhjælper.

716. Rasmussen, Emil Christian Otto Johan f. 28. Aug. 1885 i Kbhvn., S. af Kontorchef R. Kontorist, død.

1904.

717. Akerlund, Henry Emil Niels f. 15. Marts 1888 Kbhvn., S. af Skrædermester Niels Å. og Henrika Olsson. Ansat i Bankierfirmaet Cohen & Lamm 1904, Korrespondent i Export Handelshuset Loos & Gompels i Malaga 1908—10.

718. Arvedsen, Frederik Laurits f. 23. Maj 1888 paa Frederiksberg, S. af Husejer Lars A. og Karen Nielsen. Dyrlægeexamen 1910, assisterende Dyrlæge i Aalestrup ved Viborg s. A.

719. Hansen, Ove Leopold f. 14. Dec. 1888 i Kbhvn., S. af Skrædermester Ove Sophus Oskar H. og Anna Nicoline Rasmussen. Assistent i Det danske Kulkompagni.

720. Hvalkof, Otto Lund f. 1. Juli 1889 i Kbhvn., Broder til Nr. 688. Sekondløjtnant 1909, Premierløjtnant i Artilleriet s. A.

721. Jensen, Jens Ungermann Julius f. 9. Jan. 1888 i Kbhvn., S. af Karetmager Hans Chr. J. og Anna Caroline Marie Forum. Ansat i Firmaet C. R. Evers & Co. 1904, Bogholder i Østasiatisk Kompagni 1908, for samme Firma i Shanghai 1910.

722. Knudsen, Knud Broder f. 24. Okt. 1887 i Vallensbæk, S. af Gaardejer K. Stud. polyt.

723. Larsen, Christian Frederik f. 26. Aug. 1888 i Kbhvn., S. af Husejer L.

724. Larsen, Jens Peter f. 2. Okt. 1887 i Kbhvn., S. af Detailhandler Jens Peter L. og Maren Kirstine Nielsen. Kontorist.

725. Petersen, Georg Vilhelm f. 21. Feb. 1888 i Kbhvn., S. af Møbelhandler Vilh. Georg P. og Anna Holm. Skolelæreeksamen 1909, Lærer ved Lawaetz Kostskole i Bagsværd og Emdrupborg Højskole i Emdrup.

726. Petersen, Rudolph Carl f. 5. April 1889 i Kbhvn., S. af Fabrikbestyrer P.

727. Praëm, Edvard Christian Ludvig f. 12. Sept. 1887 paa Frederiksberg, Søn af Apotheker Oluf Chr. Ludv.

P. og Helene Marie Christiane Pflugmacher. Apothekerdiscipel, Farmaceutisk Medhjælperexamen 1909.

728. Schäfer, Carl Otto Hermann f. 20. Maj 1888 i Kbhvn., S. af Kasserer S. Ansat i Firmaet L. E. Bruun 1904.

1905.

729. Behrens, Carsten f. 19. Aug. 1889 i Kbhvn., S. af Kommunelærer Heinr. Ferd. Bernh. B. og Laura Marie Sophie Oline Danckert. Ansat i Firmaet A. T. Møller & Co. 1905, Korrespondent i A/S. P. I. Thorsteinsson & Co. 1909.

730. Christensen, Jens Robert f. 4. Marts 1888 i Kbhvn., S. af Tilskærer Chr. C. og Jensigne Jensen. Bogholder i Firmaet Emanuel Møller & Co.

731. Christensen, Sigurd Carl f. 28. Sept. 1888 i Kbhvn., S. af Konstruktør C.

732. Gjersing, Peter Mathiasen f. 9. Feb. 1888 paa Frederiksberg. Ansat i Firmaet Dansk Svovlsyre & Superphosphat Fabrik 1905, Bogholder i Østasiatisk Kompagni 1910.

733. Gjetting, Aage Hans Christian f. 16. Feb. 1889 i Kbhvn., S. af Gymnastiklærer Hans Chr. G. og Anna Carol. Poulsen. Ansat i Firmaet Danish Egg-Export 1905, i Statsanstalten for Livsforsikring 1906.

734. Kliim, Albert Eduard f. 23. Juli 1889 i Kbhvn., Broder til Nr. 690. Postassistent, Kbhvn.

735. Møller-Petersen, Bernhard Christian f. 22. Sept. 1889 i Kbhvn. Assistent i Det kgl. Theaters Bureau.

736. Nielsen, Lauritz Einar f. 10. Feb. 1888 i Kbhvn., S. af Smedemester N. Postassistent.

737. Petersen, Aage Hans Peter f. 15. Juni 1889 i Kbhvn., Broder til Nr. 663. Ansat i Firmaet Chr. Gelert 1905, i Det sibiriske Kompagni 1907.

738. Rasmussen, Christian Matthæus f. 15. Dec. 1888 i Kbhvn., S. af Snedkermester Chr. Marinus R. og Mathea Kathr. Nielsen. Fotografmedhjælper.

739. Reimers, Aage Christian Ove f. 28. Sept. 1889 i Kbhvn.

740. Schelin, Theodor Carl f. 3. Marts 1889 i Kbhvn., Broder til Nr. 609. Stud. polyt.

741. Schultz, Aage Carl Ringberg f. 26. Marts 1889

i Kbhvn., S. af Forvalter Blendus S. og Julie Ringberg. Kontorist.

742. Svensson, Axel f. 13. Feb. 1888 i Kbhvn., S. af Tilskærer S.

743. Willumsen, Poul Viggo Richard f. 24. Jan. 1889 i Kbhvn., S. af Krigsassessor, Stabssergent Bent Will. W. og Louise Christ. Maria Lauritzen. Stud. 1907, Elev i Officerskolens næstældste Klasse.

1906.

744. Andersen, Johan Georg Jørgen f. 22. Juli 1889 i Kbhvn., S. af Bud A. Trafikelev ved Statsbanerne.

745. Andersen, Leo Frederik Asser Bruno f. 18. Sept. 1889 i Kbhvn., S. af Skrædermester Frantz Fred. A. og Christine Bengtsen. Ansat i Firmaet L. Poulsen & Co. 1906, i Forsikringsselskabet Hafnia s. A.

746. Behrens, Iver f. 12. Okt. 1890 i Kbhvn., Broder til Nr. 729.

747. Bredvad, Kristjan f. 15. Juni 1890 i Taarbæk, S. af Købmand Sofus B. og Marie Nielsen. Repræsentant for Firmaet Eduard Hertz & Co's Eftfl.

748. Frederiksen, Hakon Lumholtz f. 27. Sept. 1889 i Kbhvn., S. af Grosserer Thorv. Peter F. og Agnes Josephine Carol. Catr. Lumholtz. Stud. polyt.

749. Hansen, Thomas Anton Marius f. 8. Nov. 1888 i Kbhvn., S. af Manufakturhandler Anton H. og Joh. Catharine Hammershøg. Elev ved »Den danske Realskoles Seminarium«.

750. Herder, Martin Gudmann f. 19. Sept. 1890 i Kbhvn., S. af Detailhandler, Husejer Carl P. og Dorthea Rasmussen. Assistent i Privatbanken.

751. Hvalkof, Kaj Lund f. 11. Aug. 1891 i Kbhvn., Broder til Nr. 688, 720 & 777. Stud. polyt.

752. Jensen, Peter Adolf Henrik f. 22. Okt. 1890 i Kbhvn., S. af Husejer Niels Chr. Jul. J. og Grethe Christiane Nielsen. Elev ved »Den danske Realskoles Seminarium«.

753. Jensen, Knud Rostock f. 28. Dec. 1890 i Kbhvn., S. af Forstander Niels Rich. J. og Louise Christiane Hansen. Skriver ved Københavns Belysningsvæsen.

754. Petersen, Louis f. 4. Sept. 1890 i Kbhvn., S. af

Børstenbindermester Oscar Victor Em. P. og Fred. Smith. Assistent i Genforsikrings A/S. Skandinavia.

755. Poulsen, Axel Christian f. 23. Marts 1890 i Kbhvn., S. af Manufakturhandler P. Trafikelev ved Statsbanerne.

Petersen, Martin Gudmann, se Herder.

756. Praëm, Johan Vilhelm Thorolf f. 13. Okt. 1889 i Kbhvn., Broder til Nr. 727. Kontorist i Dansk-russisk Dampskibsselskab.

1907.

757. Ebbesen, Kaj Ludvig Theodor f. 11. Aug. 1890 i Kbhvn., S. af Kasserer Fred. Vilh. Theod. E. og Anna Marie Hansen. Bankassistent.

758. Enevoldsen, Svend Knudsen f. 27. Marts 1892 i Kbhvn., S. af Konditor Oluf Carl Emil E. og Bodil Knudsen. Skriver ved Kbhvns. Belysningsvæsen.

759. Folkenberg, Otto Ludvig Nikolaj f. 31. Aug. 1890 i Kbhvn., S. af Stabssergent Carl Anton Martinus F. og Aug. Christine Schou. Apothekerdiscipel.

760. Hansen, Sigurd Georg f. 23. Nov. 1891 i Taarbæk, Broder til Nr. 703. Ansat i Statsanstalten for Livsforsikring 1908.

761. Hansen, Svend Aage Peter f. 21. Maj 1890 i Kbhvn., S. af Stabssergent Hans Carl H. og Louise Dorthea Amalie Frederichsen. Ansat i A/S De danske Dampmøller 1907, Assistent i A/S De forenede Bryggerier 1909.

762. Henriksen, Thorkild f. 27. Feb. 1891 i Kbhvn., Søn af Porcellænshandler Joh. Lundbach H. og Anna Petrine Petersen. Assistent.

763. Jørgensen, Jens Christian Gunnarmann f. 27. Juli 1890 i Kbhvn., S. af Hushovmester hos Kronprinsen Hans Henrik J. og Ocilie Christ. Godtfredsen. Kontormedhjælper ved Københavns Telefon A/S 1908.

764. Olsen, Axel Christian f. 21. Nov. 1891 i Kbhvn., Broder til 694. Sømand.

765. Pfeiffer, Leo Gottlieb f. 20. Marts 1890 i Kbhvn., S. af Etuifabrikant Wilh. P. og Wilh. Henriette Elisab. Rickers. Kommis.

766. Wendin, Henry Niels f. 26. Sept. 1889 i Kbhvn., Søn af Snedker Niels Peter W. og Sophie Joh. Christ. Redlich.

Ansat i A/S Reklamekompagniet 1907, i Firmaet H. Kirschner 1909.

767. Werner, Poul f. 30. Okt. 1890 i Kbhvn., S. af Skorstensfejermester Emil Hein. W. og Joh. Marie Christensen. Skriver ved Københavns Belysningsvæsen.

1908.

768. Andal, Axel Cornelius Jonassen f. 20. Dec. 1892 i Kbhvn., S. af Skibstømrer

769. Andersen, Niels Julius f. 15. Okt. 1891 i Kbhvn., Broder til Nr. 668 . Kontorist hos Hassel & Teudt.

770. Baden, Holger Jakob f. 18. Jan. 1892 i Kbhvn., S. af Bogbindermester Jakob B. og Laura Henr. Dorothea Petersen. Bogbinderlærling.

771. Behrens, Vilhelm f. 18. Jan. 1893 i Kbhvn., Broder til Nr. 729 og 746. Volontør i Dansk Arbejderbank.

772. Bredvad, Sophus Carl f. 13. Feb. 1893 i Taarbæk, Broder til Nr. 747. Elev i Firmaet Th. Lose & Co.

773. Bus, Christian Emil f. 2. Sept. 1892 i Kbhvn., S. af Tapetserermester Henr. Vilh. B. og Doris Amalie Marie Hardt. Stud. polyt.

774. Christensen, Poul Hans Lund f. 13. Dec. 1892 i Kbhvn., S. af kgl. Kusk Therkel C. og Anna Marie Larsen. Ansat i Østasiatisk Kompagni 1908.

775. Hansen, Theodor Marius Holch f. 19. Sep. 1891 i Kbhvn., S. af Grosserer H.

776. Hastrup, Frans Henrik Viggo f. 18. Sept. 1892 i Korsør, S. af Forpagter Julianus H. og Fred. Emilie Thomsen. Kontorist.

777. Hvalkof, Frode f. 23. Juni 1893 i Kbhvn., Broder til Nr. 688, 720 og 751.

778. Jensen, Gerhard Ludvig Julius f. 12. Aug. 1892 i Kbhvn, Broder til Nr. 752. Ansat i Firmaet Hecksher & Søn.

779. Jørgensen, Aage Vilhelm f. 25. Nov. 1892 i Kbhvn., Broder til Nr. 660.

780. Larsen, Johannes Christian f. 13. Dec. 1891 i Kbhvn., Søn af Kontorbud Lars Chr. L. og Maren Laurine J. Ansat i Firmaet P. G. Munck.

781. Larsen Otto Kaj f. 29. Maj 1891 i Kbhvn., Broder til Nr. 692. Assistent i Østifternes Kreditforening.

782. Nielsen, Niels Georg Joseph f. 6. Juli 1893 i Kbhvn.

783. Noer, Edmund Eriksen f. 23. Jan. 1893 i Kbhvn., S. af Viktualiehandler Kristen Eriksen N. og Petra Oline Pedersen. Ekspedient.

784. Winther, Knud Larsen Salling f. 11. Dec. 1892 i Kbhvn., S. af Ekspeditionschef, Cand. pharm. Knud Larsen W. og Ane Marie Carol. Salling. Maskinlærling.

785. Wulff, Karl f. 14. April 1892 i Kbhvn., S. af Maskinmester Carl Jul. Jensen W. og Luise Eleonora Halvorsen. Bryggerielev ved De forenede Bryggeriers Krone Øl Bryggeri.

REGISTER OVER PRÆLIMINARISTERNE.

	Side
Åkerlund, H. E. N.	152
Aastrup, C. F. J. J.	126
Abben, G.	145
Agerbundsen, O. C.	116
Allen, G. F. F.	93
Ambt, G. C. C.	78
Ammerup, A. G. S.	95
Andal, A. C. J.	156
Andersen, A. A. E.	141
— , A. N.	91
— , A. O.	124
— , A. T.	136
— , C.	148
— , C. E. V. E.	102
— , C. L. M.	134
— , C. V.	147
— , G. V. se Tormer.	
— , H. A.	144, 147
— , H. C.	100, 109
— , H. C. M.	148
— , H. J.	126
— , J. B. V.	101
— , J. G. J.	154
— , K. A.	131
— , L. F. A. B.	154
— , L. O. A.	150
— , M. K.	147
— , N. J.	156
— , N. J. U.	100
— , N. V.	124
— , P. J. T.	128
— , R. O.	145
— , S. E.	96
— , V.	145
Andreasen, P. L.	107
Andresen, A.	82
— , C. J. A.	139
Arnkiel, H. M.	87
— , R. E. L. J.	91
Arup, P. M. C.	77
— , W. F. F.	89
Arvedsen, F. L.	152
Augustsen, A. A. E.	141
Baden, H. J.	156
— , R. B. T.	126
Baht, F. V.	85
Bang. A. S.	109
— , D. P. M.	95
Barfoed, A. O.	128
— , F.	141
— , H.	129
— , V.	146
Bay, J. C. B.	120
Bech, C. T.	127
Beck, V. C. A.	107
Behrens. C.	153
— , I.	154
— , V.	152
Bennicke, O. V. E.	86
Bentzen, N. P.	113
Berg, A. V. E.	131
Bergh, C. J. H.	79
Bergmann, A. J. P.	141
— , P. V.	95
Berner, V. M.	102
Bertram, V. A.	147
Bjerre, O.	144
Blicher, H. J.	102
— , V.	109
Boas, J. E. V.	91
Bodé, C. E. J.	114
Bomholtz, V. C. E	81
Borum, A.	112
Bredvad, K.	154
— , S. C.	156
Brendstrup, C. P.	120
Brockdorff, C. F.	129
— , J.	134
Bruhn, C. C. A.	120
Bruun, L. A. E.	122
— , T. E.	114
Brænner, S. B.	120
Brødegaard, G. K.	115
Buchardt, A. V. S.	146
Bus, C. E.	156
Bülow, A. M.	120

	Side
Bülow, V. C.	118
Bøhling, H. C. F.	144
Børgesen, H. V.	124
— , N. P.	131
Bøttger, C. F. E.	95
Bøyesen, B. M.	139
Cammer, S. P. C.	95
Carlsen, C. V.	81
— , H. R. F.	88
Cavalsky, A. H. V.	124
— , C. F. S.	116
Christensen, A.	129, 150
— , A. C.	131
— , A. T.	78
— , A. V.	103
— , C.	111
— , C. B.	110
— , C. C. N.	139
— , C. P.	97
— , C. T.	81
— , E. A. H.	116
— , E. F.	82
— , E. J.	134
— , H. C.	110
— , H. C. J.	110
— , H. T.	84
— , J. F.	136
— , J. R.	153
— , N. J.	127
— , O. A. G.	139
— , P. H. L.	156
— , P. L.	125
— , S. C.	153
— , W. S.	87
Christiansen, A. A.	134
— , H. M.	141
Christmas, A. F.	111
Christoffersen, G. R.	146
— , V.	136
Clausen, E. T.	131
— , H. E. H.	103
— , J. C. E.	79
— , M. D.	105
Clorius, A. V.	129
— , O. T.	127
Cohrt, C. G. F. J.	101
Conradsen, E. A.	131
Cordsen, T. A. E.	150
Dahl, K. E.	125
Dahlberg, C. V.	136
Danielsen, H. P.	136
Dankau, O. G. V.	101
Deshayes, V. A.	94
Dethmer, F.	120
Diedrich, C. J. H.	120
Dons, B.	101
Dreier, C. F. H.	85
Dresler, E. A. A.	144
Drewsen, O. H.	78
Drøhse, P. A. G.	107
Duckert, A. E. H.	144
Dujardin, C.	125
Ebbesen, A. N.	81
— , K. L. T.	155
Eckardt, A. J.	110
Edvardsen, A. P.	125
— , L. F.	137
Egede, H. V.	113
Ejbye, H. S. H.	147
Ekman, C. C. E.	78
— , L. P. A.	96
Elgstrøm, F. A.	90
— , N. F.	88
Eller, P. B.	127
Ellingsen, N. P. V.	127
Enevoldsen, K. K.	137
— , S. K.	155
Eriksen, G.	132
— , N. C.	137
Evers, F. A. M.	94
Faber, V. M. H.	139
Fase, C. F. V.	84
Ferslev, E. C.	122
Finchenhoff, C. E. F.	85
Fischer, J. V. E.	92
Flamand, S. E. O.	90
Flittner, A. G. I.	129
Foght, A. E. R.	103
Folkenberg, K. O. V.	139
— , O. L. N.	155
Foss, P. M. F.	79
Frederiksen, A. E.	127
— , C. L.	87
— , H. L.	154
— , J.	127
— , L. T.	112
— , N. P.	118
Friderichsen, V.	98
Friese, J. F.	132
Friis, A. C.	120
— , A. E.	116
From, E. C. C. K.	148
Frost, K. A.	150
— , K. A. H.	127
Frorup, O. M.	118
Følger, H. E.	85
Gautier, D. J. O. C.	82
Gelert, L. C.	97
— , O. C. L.	103
Gertner, A. V.	87
Gjersing, P. M.	153

Side

Gjetting, A. H. C. 153
Gram, J. L. 122
Granballe, C. 137
Green, A. 144
— , M. P. 147
Grohshennig, M. H. 149
Gronemann, C. F. R. 132
Grosell, V. V. 121
Groth, F. E. J. 132
Gudmundsen, G. A. 149

Haftas, N. P. N. 125
Hahn, F. J. S. 122
— , J. B. 115
Hall, A. V. J. M. 107
— , H. C. 144
Halvorsen, C. C. F. 83
Hamann, H. S. 149
Hammer, A. O. A. 88
Hansen, A. C. C. 147
— , A. K. 150
— , A. L. C. 107
— , A. V., se Harvig.
— , A. W., se Harild.
— , C. A. M. 116
— , C. C. 139
— , C. C. H. 98
— , C. F. 125
— , C. P. V. 99
— , C. V. 97
— , C. V., se Harild.
— , E. C. 123
— , E. H. E. 108
— , E. V. T. 85
— , F. A. 139
— , G. E. E. 137
— , G. J. 113
— , H. C. J. 132
— , H. G. 146
— , H. O. C. 116
— , H. S. L. 113
— , H. T. 132
— , J. C. G. R. 101
— , J. F. G. 81
— , J. P. 86, 110
— , J. W. 139
— , J. V. V. 94
— , K. A., se Hesselbo.
— , K. V. 132
— , L. C. 90
— , L. W. B. 110
— , M. 151
— , M. C. 125
— , M. P., se Green.
— , N. J. B. 113
— , O. L. 152
— , P. C. 110
— , P. H. 146
— , R. V. 108

Side

Hansen, S. A. P. 155
— , S. G. 155
— , T. A. M. 154
— , T. M. H. 156
— , V. 134
— , W. F. 144
Hansen-Ott, H. C. J. 121
Harild. A. W. H. 116
— , C. V. H. 113
Harth-Olsen, A. E. 144
Hartmann, E. J. V. 115
Hartvig, H. M. 80
— , M. 97
Harvig, A. V. 129
Hastrup, F. H. V. 156
Heincke, M. A. O. 127
Heitmann, C. C. 97
Helsted, H. N. 123
Henrichsen, C. V. 108
Henriksen, H. L. 149
— , T. 155
— , V. 143
Herder, M. G. 154
Hermansen, C. S. E. 127
Herreborg, F. F. C. C. 87
Hesselbo, K. A. 123
Hildebrandt, P. R. C. 103
Hjorth, E. J. 139
Hoff, A. J. C. 88
Hoffmann, C. J. 128
Holm, A. H. 134
— , A. J. 119
— , C. C. 84
— , J. P. 94
— , K. W. 77
— , V. J. 146
Holst, C. E. F. 92
— , J. A. 151
— , P. V. 86
Hougs, V. A. 87
Howalt, W. J. C. 139
Hunderup, C. C. 111
Husmann, L. 132
Hutzen, F. V. A. 81
Hvalkof, A. L. 149
— , F. 156
— , K. L. 154
— , O. L. 152
Hopfner, C. F. E. 108
— , H. L. 105
— , H. V. 113
— , O. 103
— , T. S. 80
Hoyrup, C. G. G. 79

Ipsen, R. J. 111
— , V. E. 121
Israelsen, S. E. 151

Side

Jacobsen, A. S. E. 87
— , H. C. F. 146
— , H. F. 123
— , H. P. V. 92
— , J. F. V. 121
— , N. 83
— , N. P. 125
Jagd, V. I. M. 139
Jappe, A. J. C. J. 129
Jarmer, G. A. A. 137
— , H. J. 125
Jensen, A. 121
— , A. C. S. 128
— , A. V. 134
— , A. V. H. 143
— , C. F. 148
— , C. O. T. 141
— , C. P. 90, 114
— , E. C. 129
— , G. L. J. 156
— , G. S. 117
— , H. M. 137
— , H. M., se Klint.
— , J. 146
— , J., se Levald.
— , J. U. J. 152
— , J. W. 99
— , K. R. 154
— , L. A. 99, 129
— , N. T. 108
— , P. A. H. 154
— , P. A. I. 141
— , P. J. 145
— , S. A. C. 141
— , V. E. 106
— , V. C. 145
— , V. C. A. 77
— , W. V. 149
Jeppesen, F. J. 92
— , V. B. 125
Jermiin, C. A. 108
Johannsen, G. P. J. 108
Johansen, A. 140
— , A. E. 103
— , C. M. 93, 135
— , G. J. J. 117
— , J. A. 141
— , J. C. 129
— , J. F. 92
— , J. O. 134
— , J. P. V. 137
— , S. C. 140
Juel, M. C. 128
Juncker, E. J. A. 84
Jørgensen, A. J. P. A. 143
— , A. S. 141
— , A. T. 146
— , A. V. 156
— , C. F. V. 119

Side

Jørgensen, H. 121
— , J. C. G. 155
— , N. C. F. 135
— , P. N. 151
— , S. K. 143
Jørn Nielsen, J. E. M. 143

Kaas, C. S. 123
— , P. C. L. M. 119
Kalisch, C. A. 94
Keiding, J. P. M. 92
Ketelsen, N. C. 151
Kjer, F. C. G. 90
Kjølstad, O. G. T. 121
Kjørtsholtsen, E. A. T. 141
— , J. J. 151
Kliim, A. E. 153
— , E. E. A. 149
Klint, G. L. J. 119
— , H. M. 110
Klæbel, A. T. 137
— , C. G. E. 119
— , C. V. E. 104
— , H. P. O. 128
Knauer, O. 123
Knudsen, C. F. 90
— , K. B. 152
Koch, K. 149
— , S. A. W. 97
Koefoed, C. J. P. 104
— , O. H. O. 99
Kolling, A. 115
Krause, F. T. 78
— , R. C. 133
Kruse, L. F. V. 141
— , L. I. S. V. 148

Langballe, O. V. R. 97
Lange, F. C. G. 106
Langevad, L. H. , ... 104
Lanzky, A. C. 88
Larsen, A. A. J. 117
— , A. C. 133
— , A. L. A. 99
— , A. R. F. 94
— , A. S. E. 123
— , C. C. 145
— , C. E. T. 145
— , C. F. 152
— , C. S. 110
— , C. T. 90
— , E. V. 150
— , F. C. C. 111
— , H. O. N. 140
— , H. V. 121
— , J. A. 121
— , J. C. 156
— , J. P. 152
— , L. E. 117

	Side
Larsen, L. H. E.	128
— , M. C. W.	121
— , O. K.	156
— , P. V.	151
— , R. A. B.	108
— , S. A.	96
Lassen, F. A.	114
Laursen, V. H.	100
Leerbeck, A. R.	94
— , D. V.	92
Lemcke, J. H.	104
Levald, J.	117
Levin, S.	151
Liebst, A. M.	137
Linder, C. L. H.	129
Lithau, H. V. L. N.	143
Lous, A. F.	130
— , E. T.	142
— , F. J.	146
— , K. V.	143
— , O. K.	135
— , P. E.	151
Lund, A. M. H.	108
— , C. C. A.	125
— , F. C.	80
— , H. J.	81
— , O. F. H.	80
— , T. S.	104
— , V. P. O.	123
Lundquist, C. L.	80
Lundsteen, E.	105
Lundstrøm, C. C. J. R.	100
Madsen, A. L.	97
— , C. C.	123
— , C. V. F.	115
— , N. A., se Rubjerg.	
Margolinsky, H.	102
— , S.	106
Meier, H. H.	79
Melchior, M.	90
Methling, L. A. J.	84
Meyer, O. G.	101
Michelsen, C. V. A.	106
Millinge. C. J. H.	99
Moe, I.	119
Morange, O. A.	101
Mortensen, A. C. T.	111
— , A. E.	114
— , J. C.	102
Munck, F. L. C.	87
Munck-Lassen, H. A. N.	99
Müller, E. C. I.	135
— , J. L. E.	133
Mæhl, C. C. A.	88
— , C. V. E.	101
Møller, A. C.	89
— , A. V.	106
— , C. C. E.	133
Møller, E. C. C.	99
— , F. J.	89
— , H. C. V.	90
— , H. M.	111
— , M. C. C.	86
— , O. C.	84
— , P. L. M.	126
Møller-Petersen, B. C.	153
Neerborg, G. C.	137
— , O. V.	143
Nielsen, A. A. G.	123
— , A. A. J. M.	148
— , A. F.	142
— , A. J.	83
— , A. M.	119
— , A. P. E.	110
— , A. V. M.	138
— , C. J.	115
— , C. O. A.	138
— , E. C. J.	117
— , H.	142
— , H. F. O.	81
— , H. O.	99
— , H. V. L. L., se Lithau.	
— , J. B.	110
— , J. E. M.	143
— , J. L.	95
— , J. M.	142
— , J. P.	95
— , L. E.	153
— , M. H. O.	128
— , M. V.	97
— , N.	105
— , N. C.	99
— , N. G. J.	157
— , N. H. J. J.	142
— , N. M. T.	146
— , N. P., se Haftas.	
— , O. A. N.	93
— , O. C.	135
— , O. J.	126
— , S. A.	122
— , V. T. P. F.	102
Noak, A. F.	110
Noer, E. E.	157
Nygård, E. T.	115
— , H. S. A.	117
Nygaard, G. C.	122
Ohmeyer, A. L.	142
— , H. L.	145
Olsen, A. C.	155
— , A. G.	135
— , A. V.	119
— , C. C.	130
— , C. P.	128
— , E. M.	105
— , F. A.	151

	Side
Olsen, F. S.	97
—, H. O. C.	150
—, J. F. A.	89
—, J. J.	130
—, K. V. K.	135
—, L. F. F.	124
—, L. M.	150
—, L. S.	102
—, N. C.	98
—, N. T.	92
—, O. C.	106
—, O. P. C.	110
—, O. P. M.	96
—, P. E.	133
—, P. M.	101
—, V. C. T.	84
Olufsen, A. T.	119
Ostermann, K. E. J.	135
Pedersen, B. L.	111
—, P.	135
—, P. F.	83
—, P. M. J.	151
Petersen, A. C. E.	130
—, A. C. V.	93
—, A. G.	130
—, A. H. P.	153
—, A. I.	126
—, A. M. C.	96
—, A. W., se Rybtke.	
—, C.	119
—, C. V.	81, 114
—, E.	128
—, E. E.	138
—, E. F. L.	150
—, E. H.	112
—, E. J.	146
—, F. C.	124
—, G. A. A., se Jarmer.	
—, G. C., se Neerborg.	
—, G. V.	152
—, G. W.	130
—, H. A. V. L. E. T.	143
—, H. B. F.	142
—, H. C.	96
—, H. J., se Jarmer.	
—, H. L. O.	140
—, H. M.	138
—, J. A.	86
—, J. O. B.	143
—, K. A.	105
—, L.	154
—, M. G., se Herder.	
—, N. C. C.	138
—, N. H.	88
—, O. F. G.	124
—, O. J. G.	96
—, O. L. N.	145
—, O. V., se Neerborg.	
Petersen, P. H.	106
—, P. J. V.	124
—, R. C.	152
—, R. V.	135
—, T. C. G. E., se Rostell	
—, V.	143
—, V. M.	138
Pfeiffer, L. G.	155
Philipsen, J. W. Ø.	152
—, K. J.	147
Picker, V. W. J.	147
Pontoppidan, T. V.	105
Porst, C. E. G.	119
—, C. L.	128
Poulsen, A. C.	155
—, F. V. B.	122
—, H. J. B.	117
—, P. V.	91
Præm, E. C. L.	152
—, J. V. T.	155
Prieme, C. G.	112
Prætorius, H.	130
Qvistorff, A. M. E.	150
Rasch, C. E. F.	99
—, E. A. G.	108
—, O.	135
—, O. G. F.	128
Rasmussen, A. J.	143
—, C.	133
—, C. M.	153
—, E. C. O. J.	152
—, F. C.	92
—, H. C. V.	133
—, H. G. O.	111
—, J. S.	89
—, T. F.	105
—, V. J. K.	136
Reimers, A. C. O.	153
Repstock, J. G.	140
Richter, H. O. R. D.	142
—, J. P.	142
Rievers, S. H.	102
Rostell, T. C. G. E.	148
Rubjerg, N. A.	140
Rud, J. C. B.	143
Rübner-Petersen, T. S.	108
Rybtke, A. W.	112
Ryder, T. C. G.	89
Rønnow, T. V.	112
Sahlertz, E.	126
Salto, C. J. A.	105
Samuel, O. F. A. L.	124
Sandberg, T.	88
Sarrild, A. P. V.	133
Saul, B. H. P.	140

	Side
Saul, E.	145
Scheel, L. V.	80
Scheffler, C.	93
Schelin, C. P.	142
— , T. C.	153
— , T. L.	98
Schiøtz, H. O. O. T.	105
Schlichtkrull, P. C.	78
Schmidt, H. A.	136
Scholl, H. D.	82
Schoubye. K. E. J.	143
— , N. P. J.	86
Schouw, C. E.	115
— , P. J.	86
Schrøder, A.	145
Schulian, A. F. V.	118
Schultz, A. C. R.	153
Schæbel, F. P.	98
Schäfer, C. O. H.	153
Semberg, P. G. C. M.	116
Severin, F. C.	88
— , P. C.	81
Sihm, E. C. N.	150
— , H. U.	142
— , N. S. W.	138
Simonsen, D. J.	86
— , J.	86
— , S. H.	84
Sivertsen, E. T.	108
Skovgaard, O. L.	126
Slager, A. J.	102
Slomann, J. V.	86
Smith, A. P. A.	106
— , C. P. E.	98
— , C. S. J.	100
Steenberg, F.	118
— , N. S.	136
Steiness, L. V.	80
Stendrup, J. C. A.	111
— , V. E. J. F.	107
Stjerngreen, R. C. A.	150
Stoltze, C. C. T.	93
Stricker, P.	98
Stromann, G. A.	119
Suhr, J. F. V.	98
Sundberg, G. H. J. E. M.	136
Svendsen, A. P. V., se Sarrild.	
— , C. V.	114
— , L. J.	112
— , O. H. E.	118
— , P. W.	114
— , T. C.	124
Swendsen, A. V.	109
Svensson, A.	154
— , E. N.	133
Syskind, H. C.	128
— , R. A.	136
Sønderberg, H.	138
Sørensen, A. H.	126
Sørensen, A. M.	79
— , A. S. M.	138
— , A. T.	91
— , E. A.	133
— , E. B.	140
— , F. E.	124
— , H. C.	142
— , H. R.	109
— , J. P. E.	91
— , J. S. C.	130
— , J. W. S.	109
— , S. A. J.	122
— , V. A. M.	114
Sørup, N. E.	136
Tesch, A. E.	82
— , C. A.	93
Testmann, G. E. E.	109
Thaarup, A. V. L.	140
Thim, A. F.	145
— , V. S. G.	134
Thiset, A.	83
Thofte, V. N. L. E.	122
Thomsen, F. G. H.	120
— , J. K. L.	124
— , J. T.	78
— , P. G. E.	116
Thorsen, K. V.	122
Thureson, L. C. C.	136
Thye, R. M. E.	98
Tillge, H. F. v. S.	107
Tofte, J. P.	80
— , H. A. T. L.	98
Topp, H. C.	140
Tormer, G. V.	144
Trippendahl, N. H.	91
Tvede, B. A. H.	114
— , M. P. F. H.	109
Ulrich, H.	93
— , V.	96
Unmack, H. D. V.	95
Ussing, G. R.	120
Warelius, H. F.	140
Weidemann, S. A. M.	140
— , V. J. H.	130
Weis, F. T. W.	87
Welander, C. V. N.	85
Wendin, H. N.	155
Wendt, C. J. T.	87
Wentzel-Hansen, J.	131
Werner, P.	156
Westberg, H. P.	136
Westergaard, O. A.	136
Westermann, J. V. G.	145
Wilhelmsen. F. G. J.	142
Wilken, C. E.	145
Willig, P. G. L.	131

	Side
Willumsen, P. V. R.	154
Winding, C. V., se Henrichsen.	
Winter, C. P. F.	88
Winther, K. L. S.	157
— , V. C. E.	85
Vogensen, J. C. V.	131
Voigt, A. H.	96
— , J. J.	83
Woll, C. G.	120
— , G. V.	140
— , V. F.	112
Wonsild, J.	144
Wonsild, J. C. C.	96
— , J. W.	88
— , K. J.	147
— , P. F.	148
— , V. L.	89
Wroblewski, L. F.	107
Wulff, K.	157
Würtz, E. P.	114
— , W.	140
Øhlenschlæger, C. M. S.	97
Ørnberg, P. G.	148

Erindringer fra Skolen i 90'erne*).

En regnfuld, graa Marts Morgen for 23 Aar siden vandrede en lille 8 Aars Dreng ved sin Faders Haand gennem Købmagergade og Krystalgade ind i Nørregade. Gennem Porten i Huset Nr. 33 gik Vejen over en Gaard ind til Baghuset, foran hvilket en Skare Drenge, større og mindre, larmede og støjede. Huset var »Melehior's Skole«, og Drengen var mig.

Efter at have kæmpet os gennem Sværmen naaede min Fader og jeg til Skolens Kontor, og da de nødvendige Forberedelser var overstaaet, tog jeg med beklemt Hjerte Afsked fra Fader, og førtes af Bestyrer Melchior op i et Klasseværelse, hvor jeg af Læreren indførtes i Protokollen som Elev Nr. 31 i 3. Kl. B. — Fra dette Øjeblik var jeg Elev i Skolen, indtil jeg i mit 15. Aar forlod den efter at have taget »den almindelige Forberedelses-Eksamen«.

Med Vemod tænker jeg tilbage paa min Skoletid med alle dens smaa Glæder og Sorger, paa den Tid hvor jeg langsomt, men sikkert, og for største Delen af udmærkede, øvede Lærere, fik indpodet den Lærdom, som skulde gøre mig skikket til senere at tage Kampen for Tilværelsen op.

Melchior's Skole var en »Drengeskole«, og virkelig den bestod af Drenge, raske sunde Drenge, der for den aller største Part senere i Livet har vist, at de duede til noget. Jeg husker endeu tydeligt de fleste af mine Kammerater, der sammen med mig sugede Visdom af Skolens Blomster, vore Lærere. Rigtignok betragtede vi ikke altid Lærerne med kærlige og beundrende Øjne som var de Blomster, først senere er det

*) Modtaget efter Bogens Trykning.

vist gaaet op for de fleste af os, hvilket Arbejde, hvilken Taalmodighed og Dygtighed, der fordredes af disse Mænd, som ofrede deres bedste Aar og deres hele Energi paa at opdrage os.

Jeg husker dem alle endnu. Først og fremmest de to Bestyrere, Hommel & Melchior. Prof. Hommel var en udpræget Pædagog, maaske lidt gammeldags i Faconen, men Respekt havde vi for ham. Naar han i Løbet af de sidste Skoletimer vandrede fra Klasse til Klasse med den historiske Bulehat paa Hovedet, den evige Cigarstump dinglende løst mellem Læberne og saa det vigtigste, Spanskrøret gemt under Overfrakken, løb det mangen ungdommelig Synder koldt ned ad Ryggen, hvis han enten for en middelmaadig Præstation havde erhvervet sig et »maadelig«, eller han af en eller anden Grund havde paadraget sig en Straf i Form af et »minus 4«. Ind traadte da »Fesser« i Klassen, alle Drengene rejste sig, og Eftersynet af Protokollen begyndte. Delinkventerne mødte op ved Kathederet, og en efter en fik de tildelt de traditionelle 2 (i Parantes bemærket med meget blød Haand tildelte) Slag af Spanskrøret paa Bagen. Den rent legemlige Del af Straffen var minimal, men Indtrykket i moralsk Henseende saa meget større. Man skammede sig over Afstraffelsen i Lærerens og Kammeraternes Nærværelse -- og lærte sine Ting bedre til den næste Dag.

I Frikvarteret var Hommel den, der paa Legepladsen vaagede over, at alt forløb i Orden og Ro. Hændte det at en eller anden i ungdommeligt Overmod lod sig forlede til for stor Lystighed eller Vildskab, tonede de klassiske Ord straks fra Hommels Mund: »(Drengens Navn) ind paa Kontoret«. Klokken, der hang ved Indgangsdøren, forkynder, at næste Time er ved at tage sin Begyndelse, men medens største Parten af Eleverne med mere eller minere god Samvittighed (alt eftersom man er forberedt paa det Fag der foreligger), begiver sig til Klasserne, venter en lille Samling Forbrydere i Angst og Spænding foran Døren til »Kontoret«, hvor »Fesser« viser sig, og afgør med Spanskrøret de forskellige Stridsspørgsmaal.

Naar om Sommeren Temperaturen steg over det normale (saavidt jeg endnu husker, var det 18 Grader »i Skyggen«), gik Hommel fra Klasse til Klasse og forkyndte det for os saa glade Budskab: »Paa Grund af Varmen gaar Skolen Kl. 12«.

Vi Drenge ønskede naturligvis intet hellere, end at Varmegraden hver Dag forskaffede os en ekstra Fritid, og naar der undertiden manglede en halv eller maaske ogsaa en hel Grad i de forjættede 18, genlød Legepladsen af det skønne Digt:

Fri fri, vi vil ha' fri,
ellers gør vi Griseri.
Lov, Lov vi vil ha' Lov,
ellers gør vi vældigt Sjov.

Men Hommel lod sig ikke blødgøre af Sangens Toner, og først naar han kunde forsvare det overfor sig selv og Forældrene, lod han Drengene gaa. — Jeg kunde skrive endnu meget karakteristisk om Professor Hommel, hvis Pladsen tillod det. Han var en Mand af den gamle Skole, men Mand var han helt igennem, og bag hans tilknappede Ydre skjulte sig en stor og virkelig Kærlighed for Skolen og dens Elever.

Helt anderledes var i Tilsnittet den anden Bestyrer, Herr Jørgen Melchior. Venlig og næsten kammeratlig mod Drengene forstod han straks at vinde alles Hjerter. Han underviste os i Zoologi og Botanik, hvilke Fag han omfattede med den største Kærlighed og Interesse. Hans Timer var for mig rene Fester. Ingen forstod som han at krydre Bøgernes tørre Beretning om Dyr og Planter med vittige og træffende Bemærkninger. Aldrig gik han selv af Vejen for en god Vittighed, og hændte det, at en af os kom med en træffende Bemærkning, var han den første til at give sit Bifald til Kende. Han var den, der aabnede mine Øjne for Naturens Skønhed og for det vidunderlige Skaberværk, der spores i hver lille Blomst og Plante. Senere, da jeg traf Herr M. udenfor Skolen, lærte jeg ham yderligere at kende som en overordentlig livlig og underholdende Selskabsmand, og fremfor alt som en stor Musikelsker og Sanger. Hans Stemme var noget af det mest mandige og til Hjertet gaaende, jeg i mit Liv har hørt.

En Mængde Lærere var ansat ved vor Skole. Nogle af dem staar kun dunkelt i min Erindring, men andre ser jeg endnu ganske tydeligt for mig. Hvem husker ikke den gamle Lærer i Engelsk, Høyer, eller i Tysk Ruschske. Og Otto Møller, der underviste os i Fysik! Ham glemmer man overhovedet ikke, naar man har haft ham til Lærer. »Skipper« kaldte vi ham, naar han ikke hørte det, undertiden for Resten ogsaa, naar han var til Stede. Og han var saa langt fra at

ærgre sig over dette Øge- eller vel rettere sagt Kælenavn, at han snarere morede sig derover. Naar han efter endt Sommerferie kom tilbage fra sin Udenlandsrejse, forløb de første Fysiktimer, under hans Rejsebeskrivelser, som han illustrerede paa den store, sorte Tavle, og til disse Rejsebeskrivelser knyttede han en Mængde smaa Fortællinger om sine Oplevelser, fantasifuldt gengivne, og maaske ogsaa let tilsatte med smaa Overdrivelser.

I vort Modersmaal underviste os Herr Dahl, som repræsenterede det dramatiske Element blandt Lærerne. Med Stentor-Røst deklamerede han for os Brudstykker af Oehlenschlægers Tragedier, eller oplæste for os Holbergs saftige Komedier. Det kunde forekomme, at han i Kampens Hede slog i Bordet saa Blækhuset dansede og udøste sit mørke Indhold over Protokol og Skolebøger, men dette forhøjede kun Virkningen af hans Oplæsning, og fremkaldte Skybrud af Latter og Glæde hos hans unge Tilhørere.

Saa var der Sangtimerne! Hver Lørdag udfyldtes den sidste Time af Sangundervisningen, og vor Lærer var den bekendte, elskelige, gamle, evig unge Komponist Fritz Andersen. Hvad var det dog for en Troldom han besad over alle os, der af Moder Natur havde faaet Musiken i Daabsgave! Han indstuderede med os sine egne og andre Komponisters Sange, tostemmige og firstemmige, og opnaaede ofte forbavsende gode Resultater. De friske Barnestemmer klang gennem Gymnastiksalens Rum saa glade og rene, at en Tilhører maatte blive ganske blød om Hjertet. Danske, norske og svenske Sange lærte han os, og indpodede os Glæden over og Kærligheden til Musik, til Toner.

Kære, kære Fritz Andersen, jeg takker Dem den Dag i Dag for det, De lærte mig i Skolens Sangtimer. Deres smaa, fordringsløse, men saa smukke og fremfor alt saa danske Sange klinger endnu for mit Øre, og mangen en Skumring, naar jeg har haft Modgang og Sorg, sætter jeg mig til Flygelet, og spiller og nynner Deres Melodier. Saa jages de mørke Tanker paa Flugt, og de mange Mile fra Nordsjællands Bøgeskov klinger det: »God Dag i lysegrønne Træ'r, god Dag i Blomster smaa — —« og jeg føler mig som Barn igen, vandrende derhjemme under Bøgens lyse Kroner, sorgløs, frejdig og i Foraaret — —.

Ja, nu er Tiden gaaet, og vor gamle, kære Skole er ikke mere. Til alle Sider spredtes vi Drenge, der nu er Mænd med Erfaringer, bitre eller gode, saaledes som Livet formede sig for os. Men jeg er overtydet om, at vi alle med Glæde tænker tilbage paa vor Skoletid i Melchiors Skole og plejer om Minderne fra den lyse sorgløse Barndomstid.

Hamburg, den 8. Marts 1910.

Chr. Grauballe.

Dansk Genealogisk Institut

Brandesallé 7, Kjøbenhavn V.

Selskabets Formaal er dels at virke til Fremme af det genealogiske og personalhistoriske Studium, dels at bringe praktisk Udbytte af Forskninger paa dette Omraade. Til Opnaaelse heraf virker det for Udgivelsen af videnskabeligt udarbejdede genealogiske og personalhistoriske Skrifter, for Tilvejebringelsen af særegne danske Slægtnavne og for Grundlæggelsen af et genealogisk-personalhistorisk Arkiv og Bibliotek. Gennem Udgivelse af Slægtebøger søger det at vække Interesse for Indsamling af slægthistorisk Materiale.

Anetavler, Stamtavler og Jubilæumsskrifter udarbejdes, Arkiv- og Biblioteksundersøgelser i Ind- og Udlandet udføres, Undersøgelser af Adkomst til Legater, Stiftelser, Klostre, Adelsret, Arv o. l. foretages og Oplysninger om Personer og Familieforhold i ældre og nyere Tid fremskaffes.