Danskernes Historie Online
Danske Slægtsforskeres Bibliotek

Dette værk er downloadet fra Danskernes Historie Online

Danskernes Historie Online er Danmarks største digitaliseringsprojekt af litteratur inden for emner som personalhistorie, lokalhistorie og slægtsforskning. Biblioteket hører under den almennyttige forening Danske Slægtsforskere. Vi bevarer vores fælles kulturarv, digitaliserer den og stiller den til rådighed for alle interesserede.

Støt vores arbejde – Bliv sponsor

Som sponsor i biblioteket opnår du en række fordele. Læs mere om fordele og sponsorat her: https://slaegtsbibliotek.dk/sponsorat

Ophavsret

Biblioteket indeholder værker både med og uden ophavsret. For værker, som er omfattet af ophavsret, må PDF-filen kun benyttes til personligt brug.

Links

Slægtsforskernes Bibliotek: https://slaegtsbibliotek.dk
Danske Slægtsforskere: https://slaegt.dk

Vallekilde Folkehøjskole



Udgivet af Elevforeningen

1975

Fra Vallekilde Folkehøjskole 82

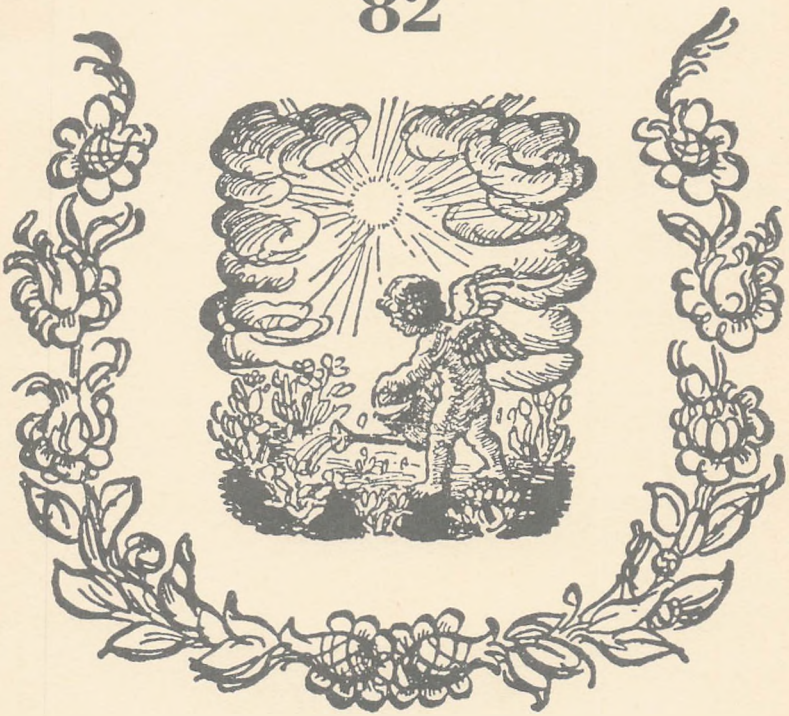

Udgivet af Elevforeningen

1975

FRA VALLEKILDE FOLKEHØJSKOLE

82



UDGIVET AF ELEVFORENINGEN

1975

Jørgen Jørgensen

I december måned sidste år døde Jørgen Jørgensen. Han blev 86 år, og med ham faldt et af de store træer i skoven. Denne stoute, grundtvigske bonde vil i historien fremstå som en af de mest betydningsfulde skikkelser i dansk politik og i dansk folkelighed. Og det er vel det særlige ved Jørgen Jørgensen, at folkelighed og politik hos ham hang sammen i den forstand, at det politiske arbejde skulle tjene det folkelige. Han ville nå løsninger, som kunne tjene hele folket og som kunne samle folket, men således at friheden blev tilgodeset – også for mindretallene.



Som attenårig blev Jørgen Jørgensen elev på Vallekilde under Poul Hansen. Han siger selv, at dette ophold blev bestemmende for hans livssyn for resten af livet. Og sikkert er det, at han bevarede sin kærlighed til de frie skoler hele livet og lod denne kærlighed udmøntes i gode gerninger for de frie skoler. To gange fik han lejlighed til at reformere skoleloven, og han var medvirkende til, at vi under besættelsen fik en højskolelov, som skabte det økonomiske grundlag for denne særlige skoleform, så dens frihed kunne bevares. Men hans interesse for højskolen ytrede sig også på det helt konkrete plan. Da Vallekilde Højskole overgik til selveje, trådte han ind i skolens bestyrelse og ledede dens arbejde i den naturligt vanskelige periode i en skoles historie. Han tog sig tid til tingene, og denne travle mand havde tilsyneladende aldrig travlt.

Det var ikke blot hans egen skole, som han fandt stunder til at give en hånd. Også Krogerup og Askov – og måske flere andre – fik en kyndig og kærlig hjælp i perioder. Da Landselevforeningen af Højskoleelever og Højskolernes Sekretariat blev stiftet for 25 år siden, var det igen Jørgen Jørgensen, som sammen med nogle andre stod bag. Hans begreber om folkelighed indbefattede, at byernes befolkning hørte med i det folkelige fællesskab, hvor mange andre af hans generation følte, at ægte grundtvigsk folkelighed var forbeholdt landboere.

Dette viste sig også i hans politiske arbejde, hvor han bevidst søgte at få et samarbejde i stand mellem de radikale og socialdemokraterne. Denne bestræbelse sikrede i flere perioder landet et stabilt styre i en urolig tid.

Jørgen Jørgensen var en robust mand. I striden om de islandske håndskrifter måtte han høre for meget, men det er typisk for ham, at den folkelige indstilling helt naturligt måtte indebære, at det lille islandske folk burde sikres dets rettigheder.

Den danske folkehøjskole, og Vallekilde Højskole i særdeleshed, har uendelig meget at være Jørgen Jørgensen taknemmelig for. I de fjorten år, der er gået, siden Jørgen Jørgensen forlod dansk politik, har man ofte kunnet savne hans røst i undervisningsdiskussionen. Hans mål for undervisning var det jævne, muntre liv på jord og ikke kompetence og eksamen. Men det, vi måske mest savner, er det sjældne menneske, som altid var parat til at trække i galocherne for at finde udveje for det eller dem, der var i knibe.

Jeg har selv fulgt ham på flere af disse vandringer rundt i København for at skaffe penge – ofte på personlig kaution – og beundret hans storsind og hans naivitet. Han har selv sagt om Vallekilde, at den var en naiv skole på hans tid. Naiviteten skal ikke, som vi gør det nu om dage, forstås som noget negativt eller nedsættende, men som et udtryk for en ofte ubetinget tillid til mennesket og tilværelsen som helhed.

Denne naivitet ejede Jørgen Jørgensen, og bragte den ham ofte skuffelser, så var det måske til syvende og sidst den holdning, som skabte de mange resultater, som et mere gustent overlæg forlængst havde dømt som umulige. Men den naive så mulighederne – og fik ret.

En kreds af borgere i Lejre har iværksat en indsamling for at sætte ham et minde. Ideen er indlysende. På den anden side er det få mennesker, som i virkeligheden efterlader sig så mange minder af konkret art. Enhver fri skole i dette land er et minde og levende billede på hans indsats.

Vi vil mindes ham i taknemmelighed og ærbødighed.

Georg Veit

Fra Vallekilde Højskole

Dette årsskrift adskiller sig fra de tidligere ved i al væsentlig grad at være en billedbog over 110 års højskoleliv. Vi har tit talt om, at de mange billeder fra skolen på en eller anden måde burde vises for gamle elever og skolens venner. Selv holder jeg meget af at se på gamle fotografier, måske fordi fotografi ligesom maleri begyndte som et håndværk, og hvor håndværkeren i virkeligheden var kunstner – uden at vide det. Holmer Trier og jeg har haft mange muntre stunder under udvælgelsen af det meget fyldige materiale. Vi har siddet med frimærkelup og set på detailler – prøvet at forestille os hvordan billedet ville virke i lidt større eller mindre format. Om resultatet må I selv dømme. Men vi har haft det morsomt og vor beundring for fotograf Henrik Nielsen er vokset støt. Måske har vi også følt en øget solidaritet med tidligere tiders medarbejdere på stedet under dette billedstudie. Øjet fanger fantasien og man ser pludselig ind i de gamles ufatteligt besværlige højskolearbejde, som så igen på andre områder var langt mere ukompliceret end nu om dage.

Skolens hverdag

Vinterskolen 1974/75 var præget af arbejdsløsheden. Vi fik en række fremragende elever, som muntert og ligetil gik i gang med arbejdet, men fik også en mindre gruppe ind, som ikke på forhånd kunne siges at være motiveret for et højskoleophold. Enkelte, viste det sig, var egentlig

henvist til højskole uden at have haft lejlighed til selv at tage stilling til anbringelsen. Det har vi selvfølgelig lært af, og vi søger nu at få et indtryk af de enkelte elevers egentlige ønske om at komme på højskole.

Sommerskolen var stigende i antal. For første gang i skolens historie havde vi et flertal af mandlige elever og en gennemsnitsalder på omkring de 24 år. Vi har efter mange forsøg omsider fundet frem til en praktisk anvendelig procedure, hvor eleverne selv arbejder med på en timeplanskonstruktion. Vi er glade for ordningen, og ingen af os kan forstå, at vi skulle være så lang tid om at finde frem til den. Elever og lærere er fortsat ansvarlige for den daglige rengøring, og denne aktivitet forekommer at virke tilfredsstillende for alle parter. Selv mener jeg, at denne ordning med tiden kan udvides til andet og mere praktisk arbejde på skolen, men det kommer nok hen ad vejen.

Staben

Skolen har siden sidst fået en ny lærer i hus. Det er cand. theol. Ellen Schou, som efter at have afsluttet pastoralseminariet tiltrådte her på sommerskolen. Ellen blev antaget, fordi vi fik langt flere sommerelever, end vi havde regnet med. Men da hun først var i hus, kunne vi ikke rigtig forestille os dagligdagen uden hende, og derfor er hun nu fastansat og til daglig glæde for sine omgivelser.

De offentlige nedskæringer betød jo, at vi sammen med den almindelige usikkerhed om fremtiden, har været en meget lille medarbejdergruppe på Vallekilde. Men med den elevtilgang, vi nu har haft, mener vi, at det er forsvarligt at få endnu en medarbejder ind i kredsen. Vi fandt frem til Thor Westh Nielsen og hans kone Birgitte, som dog foreløbig vil søge videreuddannelse. Birgitte og Thor kommer fra Ubberup Højskole, og det er således relativt erfarne folk, vi får i hus, og vi glæder os til samarbejdet.

Vore bygninger

Den store brand på Hotel Hafnia gav anledning til, at man nu gennemgår samtlige ældre hoteller m.v. Med videre indbefatter også Vallekilde Højskole, som nu står over for at skulle ombygges for et betragteligt beløb. Det er klart, at vi vil følge enhver sagkyndig anvisning på, hvorledes vi bedst kan brandsikre Vallekilde Højskole. På den anden side kan det forekomme urimeligt, at vi så siden skal ud på lånemarkedet for at finde dækning for udgifterne. Sagen er jo, at vi måske nok kan få lån på 10 år med 85 pct. rentedækning, men tilbage står betalingen af lånet, som vil udmarve vor likviditet. Var det blot en brandsikring, så gik det jo nok, men desuden har vi haft et kloakprogram med et kommunalt kontingent på 225.000 kr., hvortil kommer tilknytning til eksisterende anlæg, som godt kan andrage 125.000 kr. Hertil kommer, at skolen bør gennemgå en isolering med henblik på at nedbringe varmeudgiften. Det kan vi også låne os til; takket være mine forgængeres og egen husholderiskhed i det daglige har vi en pæn status, som gør det muligt og rimeligt at optage lån, især hvis de var afdragsfrie. En undersøgelse af rentetilskudsordningen ville nok påvise, at staten lige så godt kunne yde lån til markedsrente, men afdragsfrie fremfor den nuværende ordning med billige renter og tyngende afdrag.

De mange udgiftskrævende påbud fra det offentlige bringer os i en vanskelig sisuation, fordi likviditeten vil lide under de voksende afdrag. Hertil kommer, at skolens almindelige vedligeholdelsesprogram vanskeligt kan holdes, når disse uventede udgifter melder sig. Det forekommer os, at det offentlige burde anvise dækningsmuligheder, når de pålægger os ekstraudgifter af en sådan størrelsesorden.

Møder

Elevmødet omtales andetsteds af formanden for elevforeningen. Der var ikke ret mange deltagere, men det blev et godt møde, muntert og uanstrengt.

Jubilæumsmødet blev til gengæld en af de store begivenheder i skolens historie. Der var tæt ved 250 mennesker til jubilæumsmiddagen i gymnastiksalen. En del måtte henvises til overnatning på hoteller. Efter middagen samledes vi i den gamle foredragssal, det var med nød og næppe, at vi kunne være der. Her talte en 25-års jubilar, Poul Sams, og jeg. Ved kaffebordet var ordet frit og blandt andet Henry Hansen fortalte om sine første erfaringer som højskolelærer. Det blev sent, inden køkkenstab og lærere kunne begynde ommøblering af gymnastiksal og stuer, så salen var parat til efterårsmødet om lørdagen.

Efterårsmødet for egnens befolkning bekræftede, at de folkelige møders tid ikke er forbi, men måske snarere står for en opblomstring. Vi kunne glæde os over en fyldt sal og mange nye ansigter blandt tilhørerne. Søren Krarup indledte mødet med et blændende foredrag om menneskerettighederne. Hvad man nu ellers vil mene om hans firkantede betragtning af tilværelsen, så må de fleste dog indrømme, at ligegyldigheder kommer der ikke fra hans mund.

Dagens anden taler var fru Ester Boserup, som gav os et indtryk af kvindekonferencen i Mexico. Om søndagen talte jeg om Kejser Hadrian, en af de gamle romerske kejsere. Det var historiefortælling på klassisk højskolevis, og min begrundelse for at tale om det gamle Rom var den, at jeg selv trængte til at se på nutidens problemer i historiens spejl.

Derefter talte Karl Skytte om folkestyrets problemer. Om aftenen læste lærerkredsen Tjekovs »Frieriet«, som en del af jer har set – og endvidere trak vi gamle Hostrup

frem fra støvet og læste hans syngespil »Den Tredie«. Vi havde Uffe Sørensen, vor valgmenighedspræst med, og ellers var det næppe gået.

Vi havde det morsomt med Hostrup, og de over 200 tilskuere delte munterheden. Om mandagen talte Frederik Christensen, Vrå, om folkelighed. Der var mødt mange frem for at høre Frederik, og også han oplevede en meget lydhør forsamling. Mødet blev afsluttet ved at redaktør Johs. Bøggild gav et billede af vor økonomiske situation.

Blandt deltagerne i mødets første dage var en busfuld gamle Vallekilde-elever fra Vendsyssel. Olav Libak fra Tårs, formand for Hjørring-kredsen, var initiativtager – og når han tager initiativ til noget, så bliver det også realiseret. Ældste deltager var elev i 1913 og havde ikke set skolen siden. Foredragssalen kunne han genkende, men det er nok også det eneste lokale, som er bevaret intakt.

Vi har i år haft tre kredsmøder, nemlig på Søhus, i Skjern og i Hjørring. Der var alle tre steder pæn tilslutning og enighed om, at møderne skal fortsætte. Men det siger sig selv, at deltagerantallet vil have svært ved at vokse, fordi kun få elever efter højskoleopholdet bosætter sig i samme område, hvor de kommer fra. I Skjern var hovedparten af deltagerne Herdis' og mine gamle elever fra 1950'erne.

Skolekreds og bestyrelse

På skolekredsens generalforsamling blev Niels Steffensen, Øyås, nyvalgt til bestyrelsen. Han afløser Villy Sørensen, som godt ville lettes for nogle af sine mange hverv. I kraft af at være nærmeste nabo vil han næsten fra sin stue kunne høre, hvordan livet går på skolen. Det samme gælder et andet nyt bestyrelsesmedlem, Bent Larsen. Bent var elev i 1971 og vendte to år senere tilbage til Vallekilde,

idet han købte snedker Lunds hus. Han afløser Vagn Gershøj som elevforeningsrepræsentant i bestyrelsen. Vagn har siddet i bestyrelsen i 16 år og ville også gerne aflastes, og skolen har grund til at være Vagn taknemmelig for et langvarigt og solidt arbejde for Vallekilde Højskole.

Vinterskolen 1975/76 er nu i gang. Vi har 75 elever ligeligt fordelt mellem de to køn. De har kun været her i 14 dage, men lader allerede til at være faldet godt til. Det levende eksperiment begynder forfra.

Vi ønsker alle årsskriftets læsere en glædelig jul og et godt nytår.

Herdis og Georg Veit

Kvindelig Folke-Høj-Skolastik.



— Nej se god Dag Karen! Er De nu kommen her til Byen?

— Ja, ded er jeg rigtignok; jeg er hos Børgesens.

— Det glæder mig, der véd jeg, De har det godt.

— Aa ded kan jeg ikke sige, for de er rigtignok ikke folkelige.

— Naa, De har maaske været paa Højskolen?

— Ja ded har jeg rigtignok, for jeg har vaaren hos Trier. Aa! han er saa mageløs!

— Hvad lærte De saa egentlig der, Karen!

— Aa, vi lærte aa synge, og saa blev vi løftede.

— Ja det synes jeg dog egenlig var noget lidt at tage paa Højskole for.

— Naa ded synes De? Hvad gjør da Roserne andet end leve og dufte!

Vittighedsbladet »Punch« 1878.



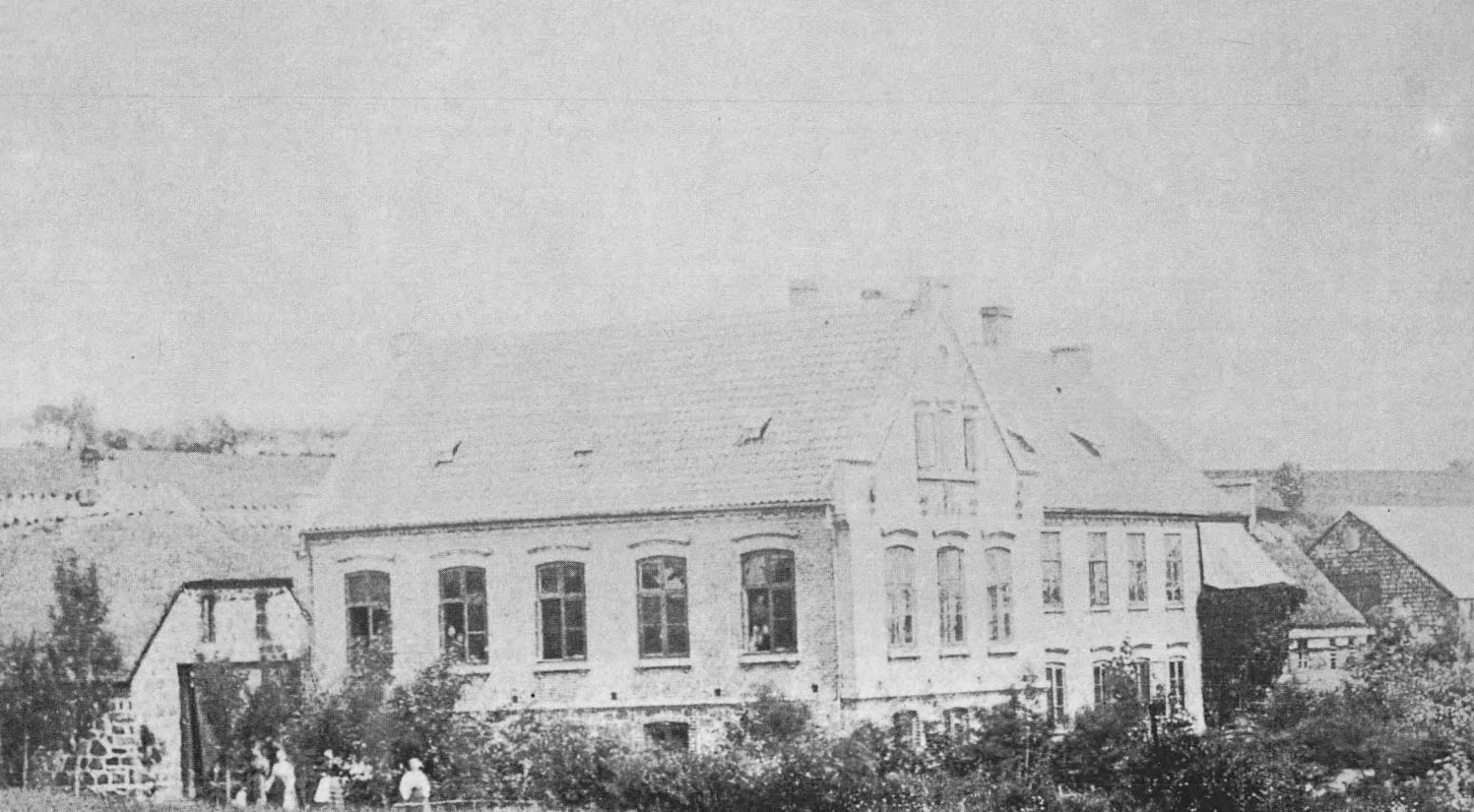

Den første skolebygning



Sally Högstrøm med gymnaster 1884 i den nyopførte sal





Malerholdet på håndværkerafdelingen 1890



Ernst Trier på vej til foredragstourné



Væveskolen



Sømandsskolen (omkring århundredskiftet)



Kroketspil ved Hytten 1897

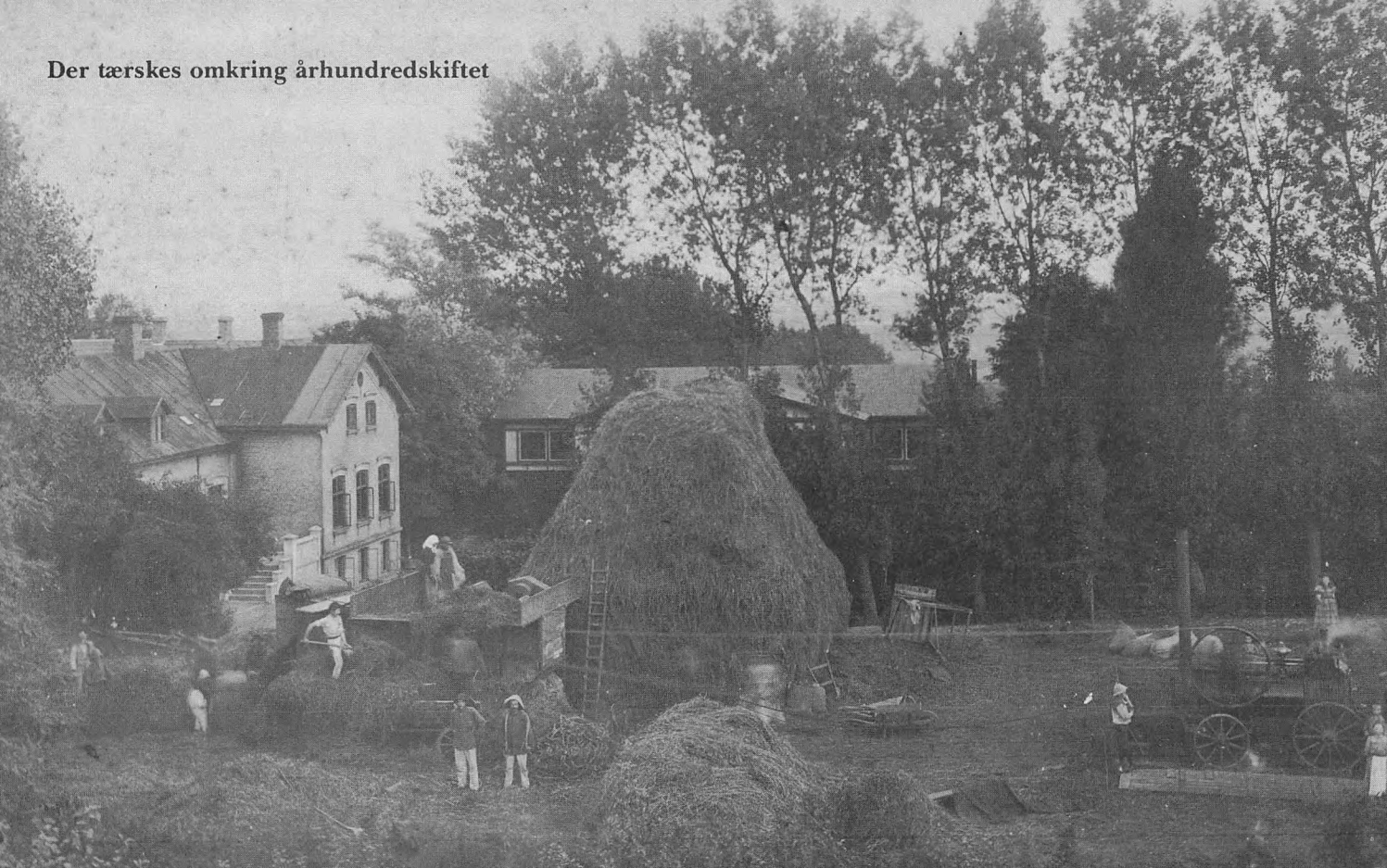

Der tærskes omkring århundredskiftet



Korskirken 1904

Vindmøllen til el blev bygget i 1904

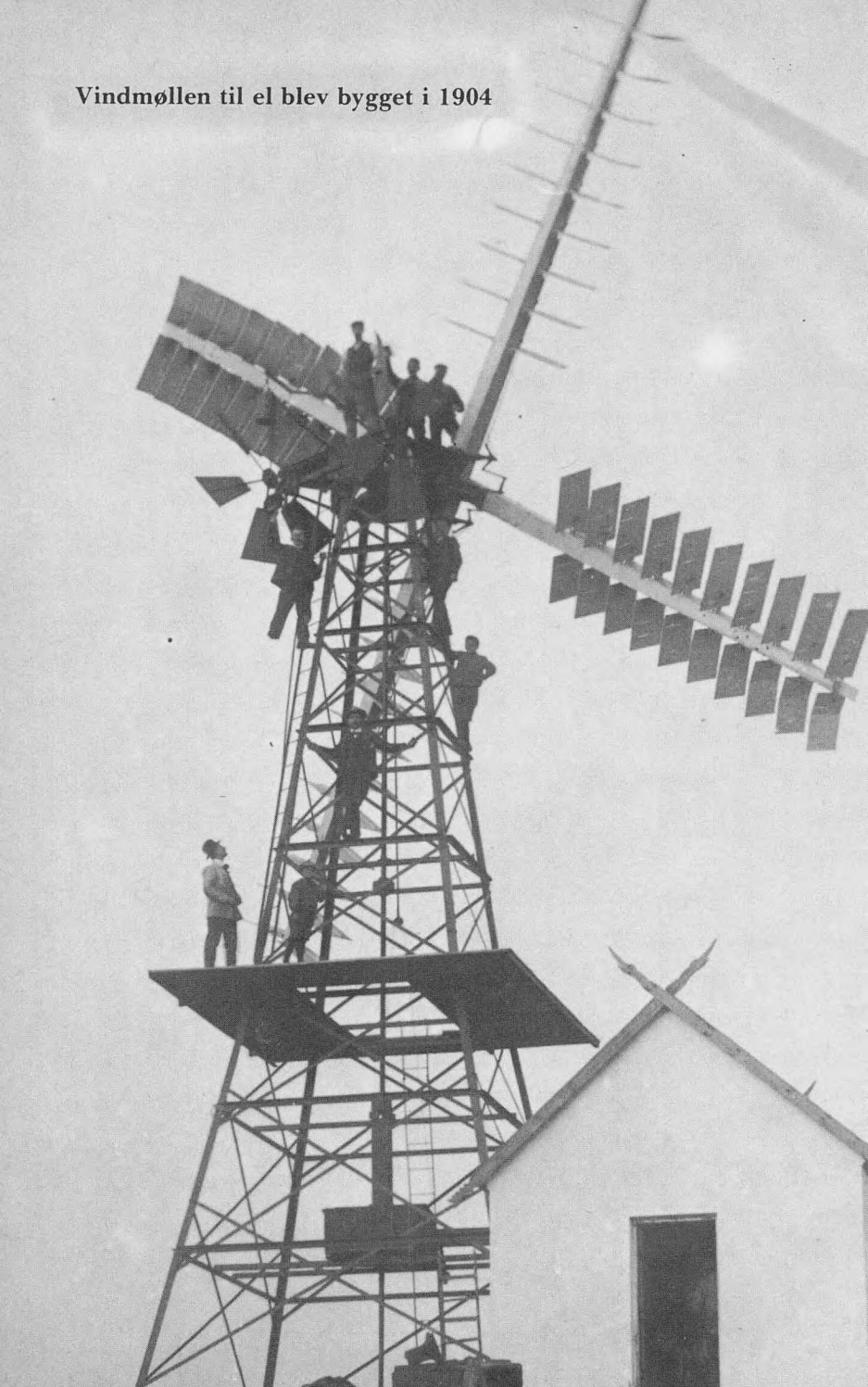

Til bedre oversigt kan omkostningerne nu grupperes i
a: dem, der vedrører selve værket og ledningerne ud i byen,
b: dem, der vedrører højskolen og avlsgården, og
c: dem, der vedrører andre bygninger.

Under dette synspunkt kan omkostningerne opføres således:

	a. Værket.	b. Højskolen.	c. Byen.
1. Mølle, således som beskrevet og med alle aksler, skiver og remme lige til dynamoen og lige til petroleumsmotoren, som ovenfor nævnt.	2564		
2. Petroleumsmotor med opstilling	2160		
3. Dynamo med spændeslæde	902		
4. Akkumulatorbatteri	3900		
5. Kabler, ledningstråd og pæle	667	630	546
6. Automatnøgle, strømtavle, celleskifter, lynafledere m. m.	417		
7. Installationsmateriel: blysikringer, fatninger, afbrydere, hejseapparater, rosetter, lamper, isolationsmateriel m. m.		940	820
8. De to ovennævnte bygninger, fundamenter til mølle og maskiner og vandbeholder til petroleumsmotoren	1270		
9. Arbejde og kost til arbejdere, fragt, rejser m. m.	1454	490	423
ialt kr.	13334	kr. 2060	kr. 1789
10. Til byinstalleringen hører nærmest 6 elektricitetsmålere			kr. 257
11. Til arbejde for højskolen og avlsgården er anskaffet:			
2 elektromotorer		823	
en kværn		300	
en rundsav		58	
en kødhakkemaskine		60	
		kr. 1241	

Alternativ energi



Skolens eget bageri i 1905

Fastelavnsskuer omkring århundredskiftet





Lindetræet i gården



Skolen 1906





Sigrid og Poul Hansen med børneflokken 1910



Eleverne skal på udflugt 1910

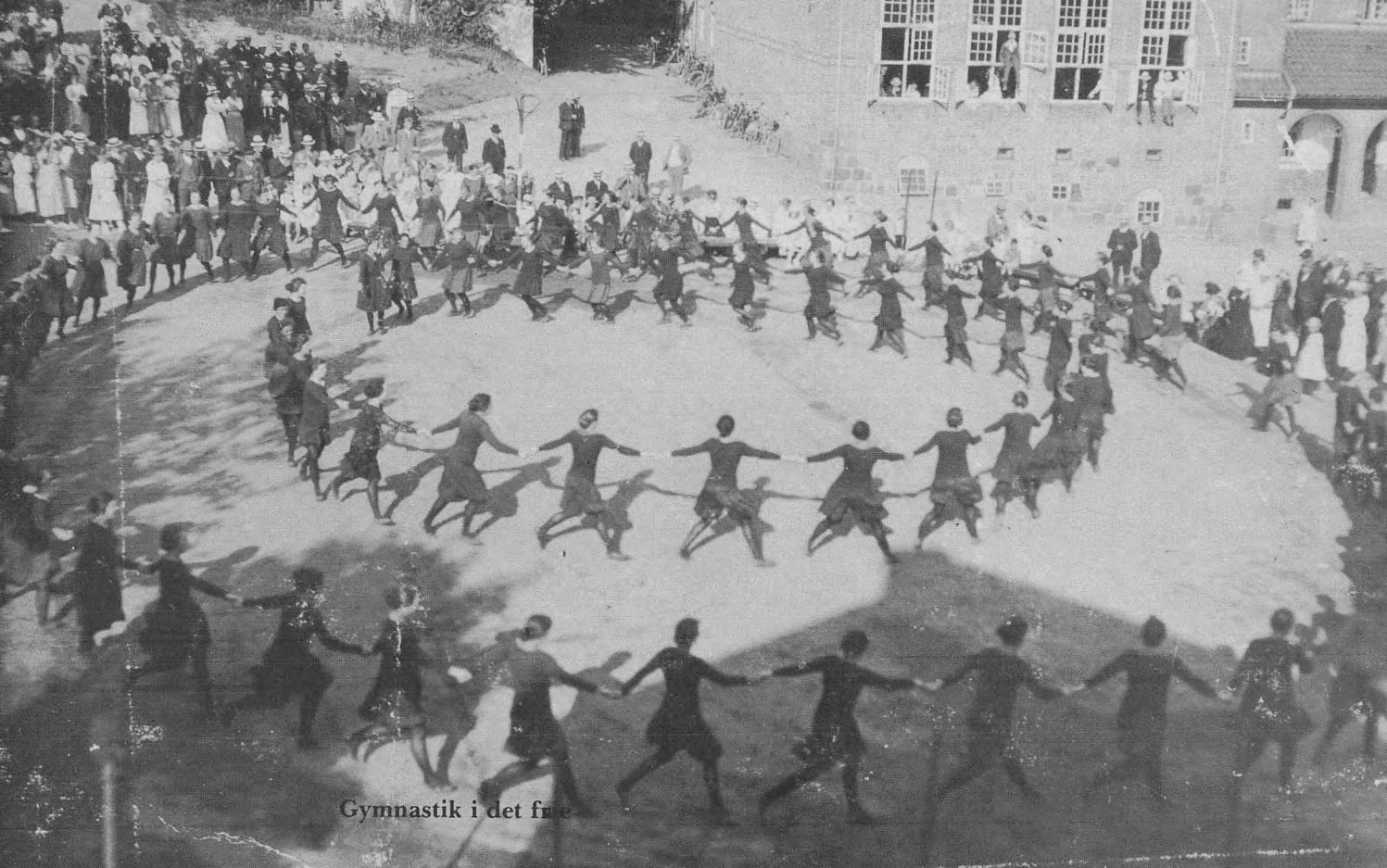

Gymnastik i det fr[illegible]

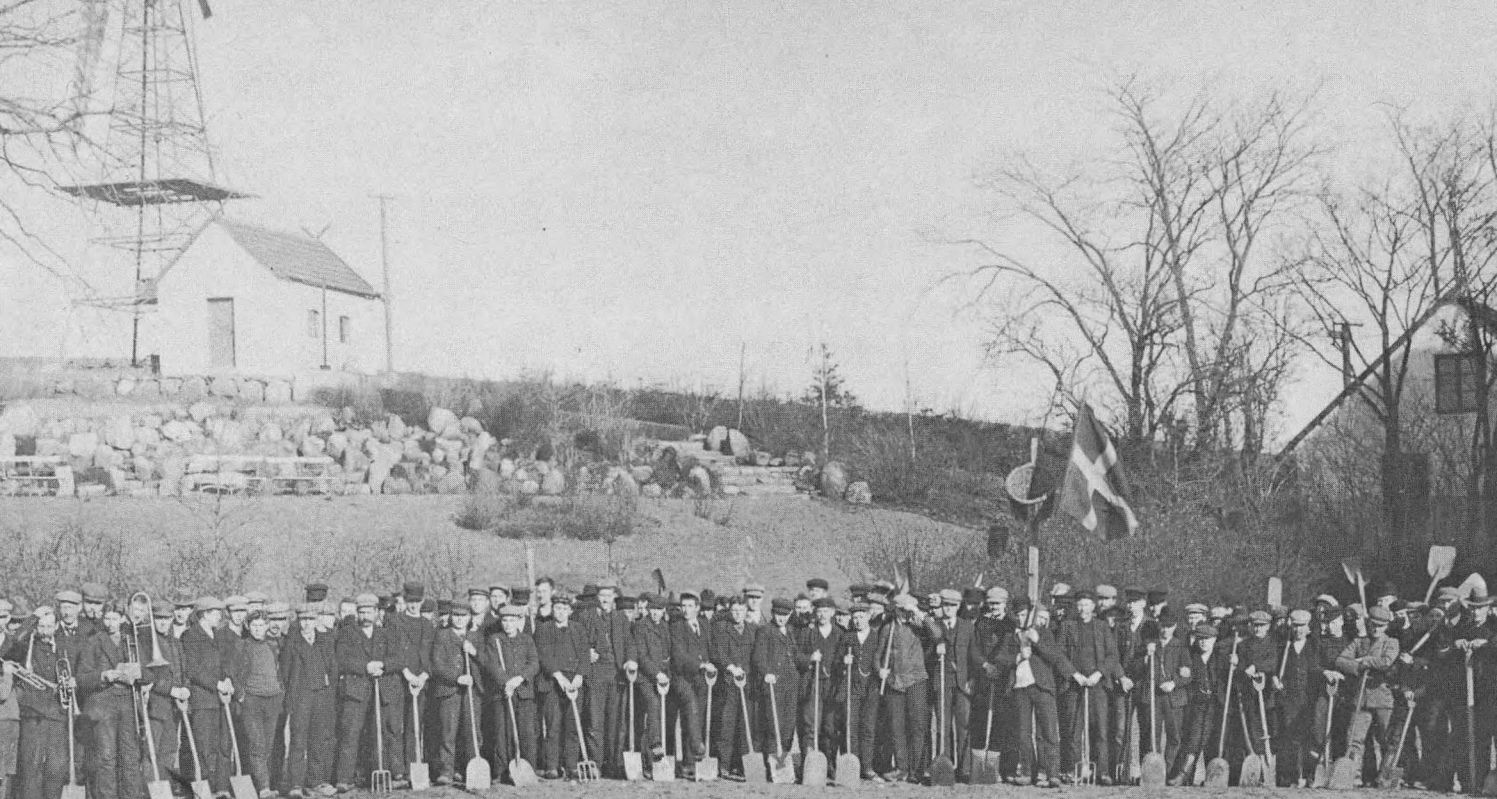

Praktisk arbejde for eleverne 1911







Elevernes bagage 1921

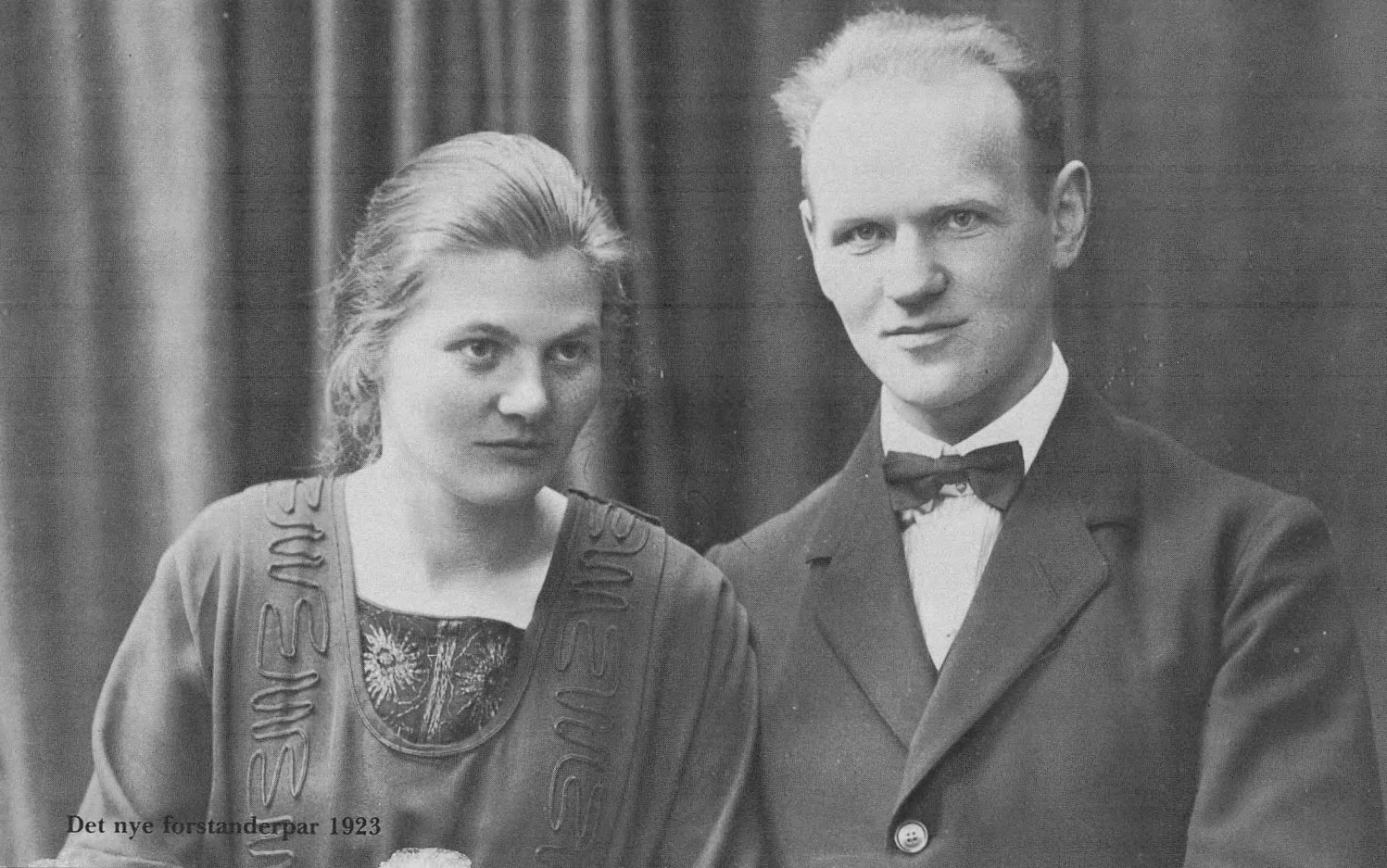

Det nye forstanderpar 1923



Forårsrengøring 1926



Elevunderholdning



Anna og Uffe Grosen med den praktiske stab 1930



Sommerpiger



Der luges mælkebøtter







1942/43





Dansktime



»I kroppens rige«

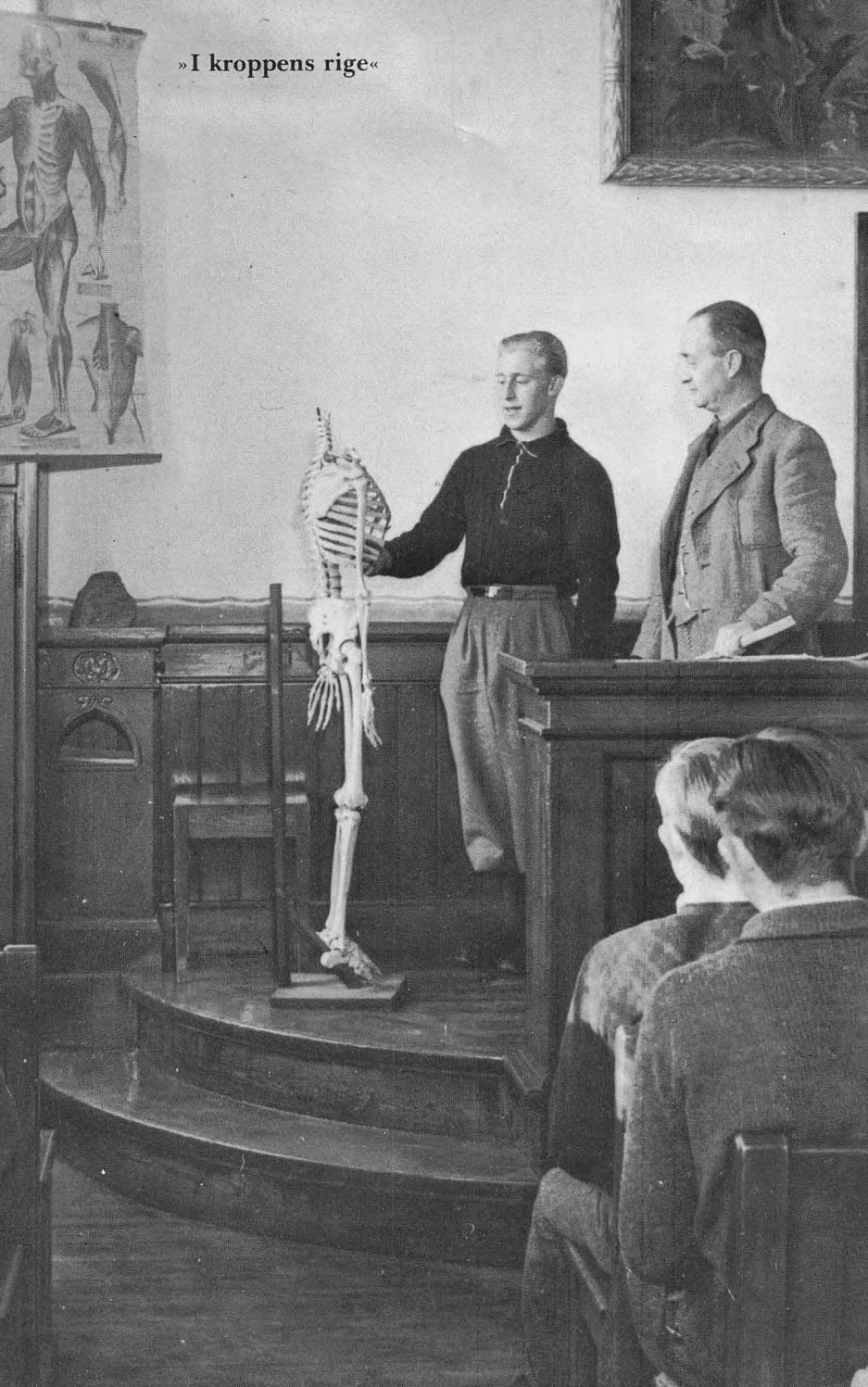



Elevværelse i 50'erne



Nehru på besøg i 1957



Antigone



Præsident Kaunda på besøg 1968





Elevmøde









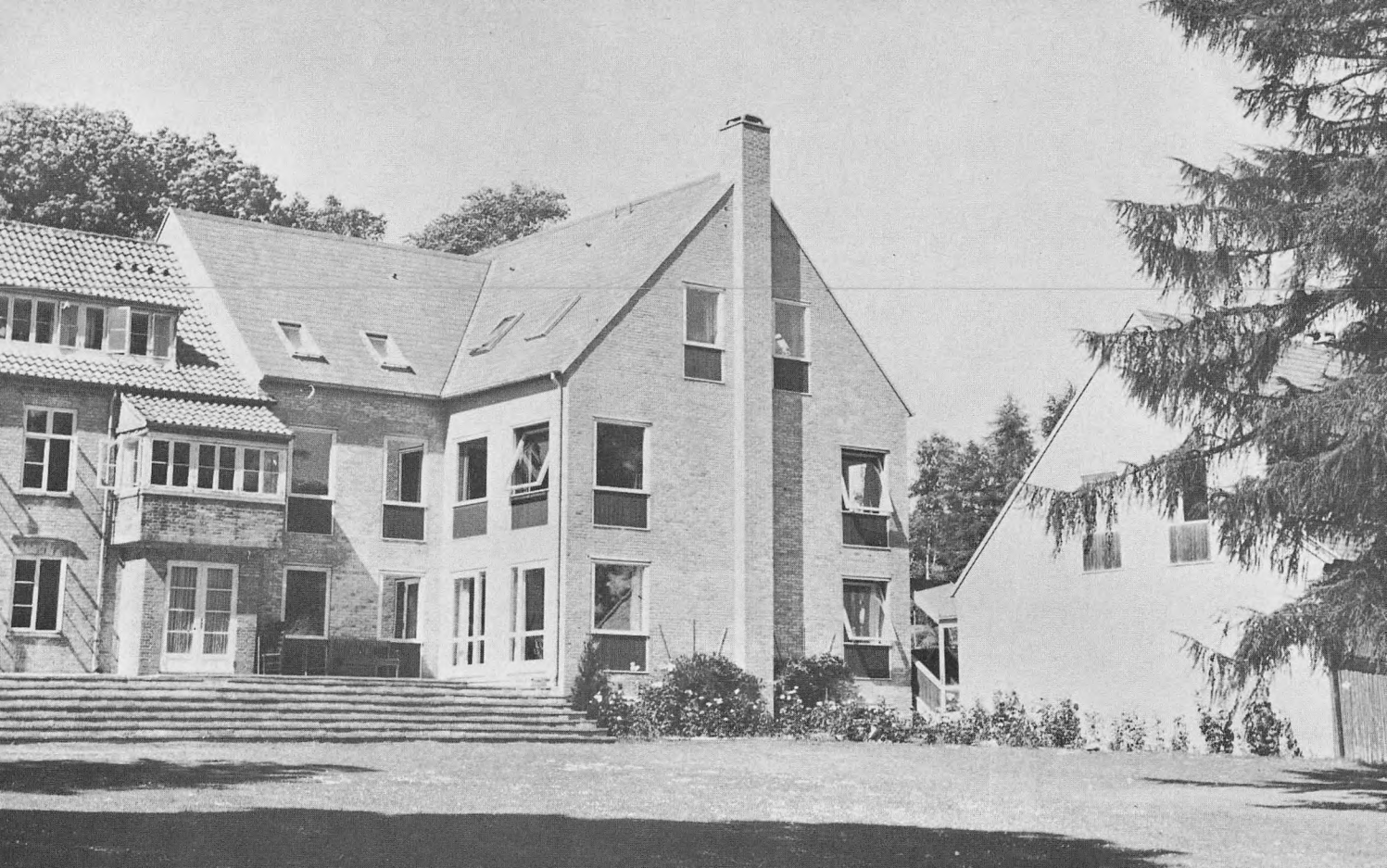

I anledning af fødevarekonferencen i Rom

Forslag til verdens frelse – med efterskrift

Lidt uden for det gamle Rom
holder Rom op
med at være det hyggelige sjuskede Rom
og man møder i stedet
en moderne bygning, som rummer
FAO.
Et stort kompleks
velfungerende i modsætning
til det vaklende ineffektive Rom.

Telefonen fungerer
posten fungerer
og de ansatte får noget at spise
hver dag.

Alle ved at
FAO beskæftiger sig med mad,
men produktet i FAO er dog ikke mad,
men papir.
På de mange stole i FAO
sidder bekymrede folk
fra mange lande og taler om
korn, rodfrugter, fisk og kød.

Mens de taler – og de taler meget
ruller der ud af maskineriet
en strøm af papir, FAO-papir.
Det fås nu i endeløse baner
så det ikke falder fra hinanden.
Så sammenhængen bevares.

Men som delegeret
ved fødevarekonferencen
kan man godt blive mæt af papir
træt af papir,
endeløst papir,
som man burde have læst
og aldrig får læst.

Det er derfor en trøst,
at man senere ude i forhallen
kan mødes med vennerne og gå ud at spise
i Trastevere
lykkeligt befriet for papir.

Men det er dyrt i Rom.
Rom er ikke, hvad Rom
har været.

II

Papir er der således nok af,
men det hører til de
underudvikledes
manglende evne til
at omstille sig,
at de ikke kan
ikke vil
spise papir.

Og det er på en måde en skam,
for papir, makulatur,
er en vigtig
eksportartikel
til de fattige lande

Også Danmark sender tonsvis
af usolgte aviser til
den hungrende verden.
Dog helst ikke Ekstrabladet;
uvist af hvilken grund.

Men Kristeligt Dagblad,
oplevede jeg
i en butik
i den fattige verden
brugt til at svøbe om
en tube tandpasta og en Kodakfilm.

Således nåede budskabet
da omsider ud.
I form af papir.

III

Spørgsmålet er derfor,
om man ikke burde sætte
meget ind på
at gøre papir spiseligt.
Tilsætte cellulosen
de fornødne proteiner, vitaminer,
og hvad der ellers behøves.

Så papir fik værdi;
så FAO fik værdi.

Så der blev mad
til store og små
i de fattige lande,

samt til os i
kamgarnshabittèrne,
som rutinemæssigt roder bilag
frem fra tegnebogen
i forhallen
til FAO i Rom

IV

Hvis ikke denne
decembers varmhjertede tanke
ville medføre,
at papir blev en mangelvare,
dyr og uopnåelig for de fattige.
Men snarere anvendelig i f.eks. TV-køkkenet
som supplement til det magre kød
sammen med den rubinrøde Bordeaux
med brøndkarse og blegselleri.
Ekko Danmark.

Og så var man lige langt i
den fattige verden.
For hvor er der til
syvende og sidst mest papir?
Ikke i de fattige lande,
men i FAO i Rom.

V

De delegerede i
habitterne
var dog enige om,
at selv om det havde været en god konference
med meget papir,
så var Rom blevet for dyr at spise
sig mæt i.

Rom var ikke
hvad Rom har været.

VI

Efterskrift

Det mente man også
i de fattige lande.

Georg Veit

Kalender

NOVEMBER

3. Eleverne ankommer. Velkomsttale ved Georg Veit. – Anker Buch giver koncert og spiller senere til folkedans.
4. Lærerne læser Henning Nielsens »Fugledøgn«.
6. Folkedans ledet af Anne Margrethe Steffensen.
9. Lørdagshøjskole: forfatteren Vagn Steen.
10. Film: Ole Dole Doff.
21. Åse Pedersen læser Martin A. Hansens »Bolettes termin«.
23. Lørdagshøjskole: forfatteren Vagn Steen. Lærerne læser Tjekovs »Frieriet«.
24. Film: Aske og diamanter.
27. Den engelsktalende teatergruppe KISS opfører »Salome«.
30. Lørdagshøjskole: Seminarielektor Hans Fuglsang. Folkedans – Film: Blind vej.

DECEMBER

1. Lærerhjemsbesøg.
4. Film: Som i et spejl.

12.-14. Emnedage: 30'erne.

14. Nina Sørensen fortæller om 30'erne.
15. Julestue.
20. Juleafslutning.

JANUAR

5. Skolen begynder.
6. Emnedag: Optakt til valget. – Folkedans.
7. Diskussion om ny timeplan. – Film: Chock.
8. Lars Trier spiller klassisk guitar.
9. Valgaften.
11. Odsherredstur.
12. Film: Den gamle mand og drengen.
15. Udsmykningsaften.
20. Chilensk aften ved Maria og Jorge.
22. Film: Plys og papegøjer.
25. Lørdagshøjskole: Forstander Arne Skovhus, Kristeligt studentersetlement. – Eleverne læser Benny Andersens »Snak«.
26. Film: Dyret skal dø.

FEBRUAR

1. Lørdagshøjskole: Skoleinspektør Anders Blomgreen, Starreklinte.
2. Film: Vennerne.
5. Film: De 63 dage.
8. Fotogruppen Argus Venner viser fotomontager. – Fastelavnsbal.
9. Lærerne læser Mrzeks »I rum sø«.
10.–14. Emnedage: De glade 60'ere. – Den 10. og 14. deltog forfatteren Dan Turell.
17. Diskussion og tilrettelæggelse af ny timeplan.
19. Københavnertur. Indeholdt blandt andet Folketeatrets forestilling »Den gerrige«.
20. Film: Driver dug falder regn.
22. Eleverne opfører »Supermax«.
23. Film: Fætrene. – Lørdagshøjskole: Bibliotekar Ole Hansen om tegneserier.
26. En gruppe elever fortæller om Thy-lejre og Christiania.

MARTS

1. Spadseretur til Vejrhøj.
2. Lærerhjemsbesøg.
4. Erhvervsvejleder Lars Thorkild Bjørn.
5. Film. Ma.Cu Nalma.
6. Eleverne opfører »Alternativ opera«.
13. Landsretssagfører Carl Madsen.
15. Lørdagshøjskole: Fabriksarbejderske og forfatter Dagmar Andreasen.
16. Folkedans. – Film: Idioten.
19. Film: Persona.
22. Lørdagshøjskole: Bent Østergård, Amnesty International.
26. Afslutning. – Dramatikholdet opfører Arrabals »Frokost i det grønne«.

MAJ

1. Eleverne ankommer og bydes velkommen af Georg Veit. Guitaristen Lars Trier giver koncert.
3. Folkedans ledet af Anne Margrethe Steffensen. – Lærene læser Henning Nielsens »Fugledøgn«.
4. Film: Blind vej.
6. Diskussion om fællesmødestrukturen.
7. Foredrag af redaktør Poul Erik Søe.
8. Odsherredstur. – Film: Masser af guld.
14. Ekskursion til biodynamisk landbrug.
21. Lærerhjemsbesøg.
22. Film: Oprøret i Ådalen.
25. Film: Vennerne.
28. Film: Ulvetime.

JUNI

1. Nye elever ankommer.
2. Lærerhjemsbesøg.
4. Film: Plys og papegøjer.

5. Traditionen tro kommer Musikhøjskolens kor og orkester og giver koncert. – Folkedans.
7. Ekskursion til Risø forsøgsstation.
8. Lærerne læser Tjekovs »Frieriet«.
11. Film: Frygt.
12. Nekselø-tur.
16. Foredrag af Søren Bruus, »JAK. – Alternativer til socialismen«.
17. Fodboldkamp mod Hørve Boldklub (5-5).
18. Film: Vor ven Angela Davis.
20. Folkedans.
22. Lærerne læser Mrzek, »I rum sø«.
23. Skt. Hans-fest.
25. Tur til Nationalmuseets kinaudstilling i Brede.

JULI

2. Film: Chock.
3. Beat opera.
4. Folkedans.
5. Fest med orkeseret Nanan Banana.
6. Dramatikholder opfører Dario Fo's »En maler kommer sjældent alene«.
9. Film: Vild extase.
15. Orienteringsløb.
17. Landsretssagfører Carl Madsen taler om lov og ret.
18. Folkedans.
19. Lærerne læser Soyas »Parasitterne«.
20. Film: Den gamle mand og drengen.
21. Orienteringsløb.
22. Film: Petra von Kants bitre tårer.
23. Afslutning hvortil dramatikholdet havde skrevet revy, og Ellen og Herdis spillede.

VED EFTERÅRSMØDET TALTE:

Sognepræst Søren Krarup – Cand. polit. Ester Boserup – Karl Skytte – Frederik Christensen – Redaktør Johs. Bøggild og Georg Veit.

Kære elevforening

Elevmødet måtte skubbes en week-end frem i år, det var forhåbentlig ikke grunden til, at så få mødte frem og deltog. Til næste år skulle der ikke gerne ske noget – blev der lovet fra skolens side, så det glæder vi os til.

Ellers var elevmødet hyggeligt med de 40-50 gamle elever, som var mødt frem – fortrinsvis fra de sidste to elevhold. Georg Veits foredrag blev opmærksomt fulgt – det var værd at høre . Einar Kampp og hans 3 spillemænd satte liv i strømpesokkerne, det var en meget god underholdning og morsom måde at danse sammen på.

Generalforsamlingen gik efter planen. Dog kunne man ved en sådan lejlighed nok ønske et meget bredere udsnit af elevforeningens medlemmer. Der er vel en meget dårlig mening i at de to sidste årgange, som har en meget lille procentdel af den samlede elevforening, skal have hele den bestemmende myndighed, naturligvis på grundlag af bestyrelsens arbejde. Kunne det eventuelt være mere rimeligt af flytte generalforsamlingen til jubilarmødet? – som vi ser er meget flittigere besøgt og hvor mange jubilarer – 10, 25, 40-års osv. – kommer og egentlig tilsammen har en meget bredere dækning af elevforeningen?

Ellers er det ikke de store ting, som sker i disse år. Landsforeningen af Højskoleelver fyldte 25 år, vi deltog og har sendt dem en gave – en akvarel fra Vallekilde, malet af Holmer Trier. For nylig fik vi en opfordring til at give et bidrag til en mindesten over Jørgen Jørgensen, da han er

gammel Vallekilde-elev og har siddet i skolens bestyrelse – synes vi, at et bidrag på 200 kroner kunne sendes.

Grete Killemose gør som sædvanlig det store arbejde i vores forening, regnskab, udsending af elevskriftet, opkrævning og så videre, desuden har hun sine bekymringer over det dalende antal elevforeningsmedlemmer! – De er stadig ikke så mange som melder sig ind, som den naturlige afgang blandt de ældre.

Grete beder mig sende en stor hilsen til alle, som jeg så følger også på bestyrelsens vegne.

Annie Westphael Jensen

Praktiske meddelelser

EFTERÅRSMØDET holdes omkring den første søndag i 20'erne i september måned. Det bliver i 1976 lørdag den 25., søndag den 26. og mandag den 27. september.

Alle er som sædvanlig velkomne, og der er mulighed for at bo på skolen under mødet, blot man tilmelder sig forinden. Vi sender gerne program til interesserede.

Jubilarmødet holdes fredag den 24. september og begynder med middag kl. 18.00.

Elever fra årgangene 1925/26, 1926, 1935/36, 1936, 1950/51, 1951, 1965/66, 1966 vil denne aften være skolens gæster.

Pårørende og tidligere elever, der ikke er jubilarer, er også velkomne mod forudbestilling og betaling.

Jubilarer, der er medlemmer af elevforeningen, vil fra skolen modtage en indbydelse til mødet. Kender i adressen på jubilarer, som ikke er medlemmer af elevforeningen, så send den venligst til Grete Killemose, 4535 Vallekilde.

Fra Vallekilde kredsene

Vestjyllandskredsen:

Formand: Gårdejer Arne Rode, Moesgård, 6933 Kibæk.
Næste møde i 1977.

Nordjyllandskredsen:

Formand: Gårdejer Olav Libak Hansen, Ny Agerndrup, 9830 Tårs.
Møde i 1976: Lørdag den 2. oktober i Hjørring.

Fynskredsen:

Formand: Karl Rasmussen, Enghaven 14, Jullerup, 5472 Særslev.
Næste møde i 1977.

Årsregnskab for Vallekilde Folkehøjskoles Elevforening

1. juli 1974 til 30. juni 1975.

INDTÆGT:		UDGIFT:	
Kassebeholdning 1/7-74 .	22.078,25	Trykning af årsskrift	22.701,35
Medlemsbidrag (2239) ...	29.169,10	Porto	6.239,95
Salg af tidl. årsskrifter ...	43,30	Tryksager	2.215,14
Renter	2.487,02	Rejseudgifter, kontor	
Dividende	405,60	m.m.	1.212,00
		Landsforeningen	1.764,00
		Elevmødet	1.629,85
		Ny kassebeholdning	18.420,98
	54.183,27		54.183,27

STATUS

FORMUE		GÆLD:	
SDS 505-06-04405	14.233,83	Nettoformue	18.420,98
SDS 505-02-02129	3.694,47		
Vallekilde-Hørve Sparekasse nr. 34	451,19		
Giro 6 00 70 90	41,49		
	18.420,98		18.420,98

Ovenstående regnskab er gennemgået og fundet i overensstemmelse med de fremlagte bilag. Kassebeholdningen var til stede som angivet.

Vallekilde, den 27. august 1975.

(sign.) *Vagn Aage Fredslund/Niels Juul*

Elevforenings bestyrelse

Niels Bendix Knudsen, Efterskolen v. Kalundborg, Lerchenfeldt, 4400 Kalundborg.
Holmer Trier, Triersvej 3, 4535 Vallekilde - Valgt 1973.
Annie Westphael, Stenbjerg, 4550 Asnæs - Valgt 1974.
Johanne Jensen, Skovforten 2, Lysabildskov, 6474 Skovby Als.
Egon Jørgensen, Lyne, 6880 Tarm.
Egon Jørgensen, Lyne, 6880 Tarm.
Preben Svarre, Holbækvej 24, Undløse, 4340 Tølløse.
Henriette Ejby, Vordingborgvej 93, 3., 2100 København Ø.
Elevforeningens forretningsfører og kasserer: *Grete Killemose,* Kirkestien 11, 4535 Vallekilde. Tlf. (03) 45 63 90. Giro 7090.

Vinterholdet 1965 – 66

Jette Lundgård Abrahamsen, Søndermarksvej 39, Vejle.

Kirsten Alice Andersen, Kolstrup, Filskov. Efter skoleopholdet havde jeg plads i huset 3 måneder. Blev gift 1969 med Jens Thorhauge Jensen, købte hans hjem i Gødsvang ved Tistrup. Har hele tiden været hjemmeløbende husmor. Vi driver almindeligt landbrug, har 3 børn, Dorte 8 år, Carsten 6 år og Torben 1½ år. Har prøvet at lede gymnastik, men det var ikke sagen for mig. Er i bestyrelsen for husholdningsforeningen og arbejder for tiden med at oprette en legestue. – Jensen, Gødsvang, 6862 Tistrup.

Lisbeth Skeel Andersen, Julemærkehjemmet, Skelskør.

Lise Frank Andersen, Agervang 15, Holbæk.

William Ross Andersen, »Tangbjerggård«, Vænget, Jægerspris. Først plads på min fars gård. 1967 indkaldt til militæret, artilleriet, udnævnt til sergent samme år, hjemsendt december 1968. Derefter forkarl på Søkilde ved Fårevejle, fra november 1969 på Høng Landbrugsskole 9 måneder, forkarl hjemme indtil april 1971, på mønstringsøvelse ved militæret, tegnede da en kontrakt med militæret og blev udnævnt til oversergent. Gik på officersskole og blev løjtnant. Militæret var dog ikke hvad det havde været, og i 1973 søgte jeg min afsked – og fik den. – Gift 1971 med Anna Marie Hansen. Plads som forvalter på Risbyholm indtil 1975, købte da en lille ejendom på 10 tdr. land ved Skuldelev, driver den som frilandsgartneri. – Lærkegård, Strandvejen, Skuldelev, 4050 Skibby.

Margrethe Birk, »Knudsgård«, Arrild.

Karen Bisgård, Furesø Parkvej 36, Virum.

Jette Bruun, Borups Allé 154, København N.

Sigurd Bruun, Højby, Fyn. Lige efter afslutningen på Vallekilde blev jeg optaget på Holbæk Seminarium. Efter næsten et års forløb mistede jeg dog lysten til at blive lærer. Jeg brugte derefter 2 år på at tage studentereksamen, alt imens jeg blandt andet levede af at være lærervikar. Jeg nåede også at blive gift i 68 og har nu fået en pige og to drenge. I stedet for at blive lærer valgte jeg at søge ind på Den sociale

Højskole i Odense, hvorfra jeg i 1972 fik eksamen som socialrådgiver. Siden har jeg arbejdet som sådan i Nørre Åby kommune. – »Lunden«, Nørregade 141, 5592 Ejby.

Lene Birthe Bømler, Bøgelunde, Sønder Bjerge.

Jessie Lea Carlsen, Tusbyvej 10, Hvidovre. Blev uddannet på Holte Børnehaveseminarium 1966-68. Arbejdede derefter i børnehave. Er nu ansat indenfor omsorgsarbejde i et dagcenter og arbejder blandt andet med beskæftigelse af pensionister. – Høvedstensvej 38, st. mf., 2650 Hvidovre.

Margit Elsebeth Christensen, Grevinge Mølle, Grevinge.

Sigrid Marie Christensen, Hønsnap, Tørsbøl.

Svend-Erik Christensen, Vester Lindet, Øster Lindet. April 1966 rejste jeg til Canada på et 7 måneders udvekslingsophold med Dansk Landboungdom. Derefter var jeg på en fabrik i Odense som svejser i 1½ år, men det var for trivielt i længden, så jeg skiftede over til glasfiberbranchen, hvor jeg er blevet hængende. Det var et nystartet firma med to mand, der lavede olietanke, men har udviklet sig til en fabrik med 25-30 ansatte, hvor jeg er værkfører. Jeg har taget TF på aftenskole og er nu i gang med en merkonomuddannelse i driftsledelse. – Sandbjergvej 1, 6000 Kolding.

Bodil Blicher Dam, Drogdensvej 3, Dragør.

Vibeke Elbek, Borggade 16, Århus C.

Else Eriksen, »Søndergård«, Ishøj, Tåstrup.

Signe Esman Eriksen, Lindevej 3, Høng.

Anne Arndt Frederiksen, Møllevånget 18, Hørsholm.

Benedikte Øst Hansen, Udsigten 33, Gentofte.

Birgit Hansen, Brugsen »Thor«, Vester Skerninge. I foråret 1966 startede jeg på en uddannelse til typograf. Efter endt læretid 1970 har jeg haft jobs ved forskellige trykkerier og blade. Arbejder nu på 3. år i Fåborg på et reklametrykkeri, der især laver møbelbrochurer. Er gift og har en datter. – Søparken 13, 5783 Korinth.

Bodil Hansen, Silkeborggade 36, København Ø.

Grete Marie Hansen, Gl. Hedevej, Uggerslev.

Jørn Fugl Hansen, Systofte, Nykøbing Falster. April 1966 på Holbæk Seminarium, dimitteret herfra 1970. Gift med Ingrid Haubro Rasmussen (fra samme vinter) i 1969. Lærer på Undløse Centralskole 1970-72. Søn – Eske – oktober 1972. Militærnægter 1972-74, udstationeret på et fritidshjem. 1. halvår af 74 lærer på Rynkevangsskolen i Kalundborg. Bosiddende på Røsnæs 1972-74. 1. september 1974 tilbage til folden, lærer på Vallekilde Højskole. Glad ved det. – Højskolevej 11, 4535 Vallekilde.

Karen Hansen, Stenseby v/ Pilemølle, Bodilsker. Fra sommeren 1966 til sommeren 1968 læste jeg på Gedved Seminarium. I somrene 67 og 68 rejste jeg til USA for at være sammen med Bob 65/66 i ferierne. Vi giftede os den 9. august 1968 og rejste straks som u-landsfrivillige til Laos, hvor vi tilbragte to meget spændende år. I sommeren 1970 stoppede vi i Danmark på vejen tilbage til USA, hvor jeg fortsatte mine studier. Jeg fik min lærereksamen i januar 1972 og begyndte straks på en mastergrad i specialundervisning for handicappede børn. I sommeren 1972 var vi igen hjemme hos min familie et smut, før vi rejste til Brasilien i 1½ år. Der underviste jeg nogle af de amerikanske børn, mens Bob arbejdede på sin doktorgrad. Vores datter, Kristina, var født i Brasilien i marts 1973. Det var heldigvis muligt for os at rejse og se en masse både i Asien og i Sydamerika, mens vi var i de to verdensdele. Og her i Nordamerika prøver vi også at se så meget som muligt. – I foråret 1974 gjorde vi begge vores uddannelse færdige, hvorefter jeg besluttede at blive hjemmearbejdende husmor i nogle år. Vores søn, Eric, blev født i juni 1975, så nu holder det mig neskæftiget. Vi regner med at komme til Danmark i sommeren 1976 på ferie, men kan desværre ikke komme til jubilarmødet, så vi håber nogle flere af jer kan komme herover og besøge os. Vi havde glæde af at have Søren Bilde og Boi Nielsen på besøg adskillige gange. – Thompson, 2807 Barlow Street W. Lafayette, IN 47906.

Ragna Bjørnskov Hansen, Hillerødholmsallé 21, Hillerød. Jeg har fået en uddannelse som klinikassistent hos en tandlæge, men er nu hjemmegående husmor, er gift med Marianne Iversens bror, Steen. Vi har to drenge på henholdsvis 6½ og 2½ år. I august måned købte vi hus i Alsønderup. – Iversen, Ærtelandsvej 7, Alsønderup, 3400 Hillerød.

Tove Ballegård Hansen, Vestergade 32, Egtved. Jeg blev udlært som apoteksassistent i Odense i 1969. Har siden arbejdet i Ribe og er nu i Fredericia på et apotek. – Trelde Næsvej 65, 7000 Fredericia.

Henning Bruun Hemmingsen, »Skovvænge«, Vollerup, Askeby, Møn.

Birgit Henningsen, Birket, Torrig.

Anne Margrethe Henrichsen, Hjorthøj 17, Kongens Lyngby.

Alice Hoelstad-Christensen, Skelskørvej 56, Slagelse.

Leif Holand-Hansen, Nyrådsvej 2, Vordingborg. Efter højskoleopholdet gik jeg på Vordingborg Statsseminarium 1966-69 og fik derefter en lærerstilling i Næstved, hvor jeg stadig er ansat. Gift med Charlotte, der også er lærer, vi har en datter, Stinne, som bliver 2 år til februar. – Bakkedraget 12, 4774 Nyråd.

Kirsten Hylstofte, Vintergækvej 4, Kastrup.

Peter Michael Ingwersen, Johan Wilmansvej 38, Kongens Lyngby.

Jensine Fredsgård Iversen, Gundersted, Nibe. Blev gift 1967. Boede i Kastrup og havde kontorjob i Sterling Airways. I 1970 flyttede vi til Greve Strand, jeg fortsatte i jobbet indtil barn nr. to blev født. Er i dag »hjemmeløbende« med to børn, Claus og Thomas på 5 og 3 år. – Greve Strandvej 78, 2670 Greve Strand.

Marianne Iversen, Ordrupvej 83A, Charlottenlund. Efter højskoleopholdet arbejdede jeg som barneplejerske på et børnehjem i Gentofte. 1967 kom jeg til Vanløse Børnegård, det er en vuggestue med 60 børn, her er jeg stadig og er vældig glad for at være her. Lige nu er jeg sygemeldt på grund af en brækket hals samt et ledbånd, der er gået, men lægerne mener ikke jeg får mén af det. – Thyborønallé 55, 2720 Vanløse.

Villy Frank Jakobsen, Møgelbjerg, 8800 Viborg. Efter vinteren på Vallekilde 9 måneder på Bygholm Landbrugsskole. Derefter forskellige pladser på landet. 1971 flyttede jeg hjem til mine forældre for at tage på arbejde derfra, det er indtil nu blevet til arbejde ved landbruget, men jeg håber at finde noget andet i nær fremtid. Har deltaget i gymnastik og folkedans. Er stadig ugift. – Lundegårdsvej 31, Møgelbjerg, 8800 Viborg.

Alice Degn Jensen, Egens, Rønne. Efter højskoleopholdet var jeg på »Det kommunale Daghjem« i Gl. Holte som barneplejerske, senere ved Red Barnets rekreationshjem i Hundested. Passet børn i privat dagpleje. Købte hus sammen med Poul Larsen, har hjulpet med at passe vognmandsforretning, regnskaber, telefon osv. Er medlem af den lokale bordtennisklub, hjælper P.L., der er formand for klubben. – Kirkebakken 54, 3390 Hundested.

Annelise Jensen, Højstrupvej 99, Børnshøj.

Anne Vibeke Jensen, Thorsgade 51, København N.

Frede Mariegård Jensen, »Kærsgård«, Dybvad. Først arbejde på en gård ved Fårevejle. Fra november 1968 på Høng Landbrugsskole 9 måneder, derefter tilbage til Fårevejle på samme gård som forvalter i to år. Købte 1971 en gård ved Asnæs på 16 ha., gift samme år, har en søn på 3 år. Gården bliver drevet som fuldtidsbeskæftigelse, har en sobestand på 40-50 stk. – Højgård, 4550 Asnæs.

Hans Åge Jensen, »Hvilekær«, Hellested, Hårlev.

Helle Valentin Jensen, Landsebakken 16, Holte. Efter højskoleopholdet var jeg et halvt år hos Laurine, kom derefter til Tue Keramik, hvor jeg var de næste 6 år, trængte til forandring og kom så hos Jesper Packness, hvor jeg stadig er, men de sidste 2½ år har jeg delt arbejdet mellem ham og Conny Walter i Birkerød. Tænker på eget værksted.

Al fritid går efterhånden med folkedans, hvor den største aktivitet ligger i Sverige, men også med undervisning herhjemme. – Søbakkevej 4, 2840 Holte.

Jørgen Hvid Jensen, Thorup, Dronninglund. Efter opholdet i Vallekilde var jeg næsten et år i kibbutz. Derefter et halvt års tid på et rosengartneri, hvorefter jeg tog et vinterophold på Askov Højskole. Derefter var jeg på et kortere ophold i kibbutz, inden jeg begyndte en 3 års grunduddannelse inden for åndssvageforsorgen til omsorgsassistent. Efter færdiggørelsen af denne arbejdede jeg 2½ år på et hjem i Ribe med åndssvage børn. De sidste 1½ år har jeg opholdt mig i København på et videreuddannende kursus med henblik på ledelse og undervisning af personale ved åndssvageforsorgen. Jeg har haft og har stadig nogle tillidshverv i fagorganisationerne blandt de kongelige danske tjenestemænd. Har med en rødhåret samleverske et hus i Ribe. – Lindeallé 3, 6760 Ribe.

Lisbeth Søby Jensen, Postparken 52, Kastrup.

Niels Juul Jensen, »Gislumgård«, Gislum, Østrup. Først rejste jeg seks måneder til Canada, hvor jeg arbejdede på en farm, dog afbrudt af 3 ugeres ferie i den vestlige den af USA. Det næste år havde jeg plads som fodermester i Vestjylland. I efteråret 1967 købte Bodil og jeg en gård i Midtjyllaand, 40 ha., som bliver drevet alsidigt, ca. 34 køer + opdræt, 16 søer + 100 fedesvin. Vi har hele tiden haft en karl til at hjælpe med bedriften, så det er ikke blevet til en trædemølle. Gift 1967 med Bodil Pors, elev samme vinter. – Gråskov, 8620 Kjellerup.

Torkil Blåbjerg Jensen, Hjarnø, Horsens.

Gudrun M. Johannsdottir, Bustadaveg 101, Reykjavik, Island.

Inge Merete Jørgensen, Thorsgade 62, Odense.

Lis Jørgensen, Grønvej 2, Eskildstrup.

Lene Hoberg Jørgensen, Langelandsgade 212, Århus N.

Ulla Solveig Kjær, Østergade 51, Brønderslev. Jeg blev på skolen som kokkepige til august 1967. Siden har jeg været hjemmegående husmor. Er nu alene med 4 børn. – Bøgevej 14, 4534 Hørve.

Lene Flor Koch, Storms Hus, Sorø.

Anne Grete Kristensen, Høvedstensvej 7, Hvidovre. 1966 Holte Børnehaveseminarium, juni 1968 færdiguddannet som børnehavelærer. Plads i Byparkens Børnehave, Hvidovre. 1970 børnehaveklasselder i Albertslund. Fra 1973 klasseleder i Uglegårdskolen i Solrød Strand. Gift 1966 med Bringsjord, der er lærer ved samme skole. Har to børn. – Liforinaparken 23, 2680 Solrød Strand.

Lone Kristiansen, Østerbrogade 110, København Ø.

Preben Larsen, »Hjørnegården«, Højby, Sjælland. Begyndte som slag-

termedhjælper, kom derefter til Thule Air Base, Grønland, som mekaniker på entreprenørmaskiner. Derefter en tid som mekaniker i Landskrona, Sverige, tilbage til Grønland, Sdr. Strømfjord, hvor jeg var mekaniker på udstyr til flybetjening i to år og crew-chief samme sted tre år. Købte hus i Valby og fik arbejde som serviceassistent hos Åkermanns Entreprenør-Maskin A/S, lagerforvalter samme sted. Gift med økonomaassistent Birgit Nordahl Winther 1974. – Er nu smed hos produktionsselskabet SES i Hvidovre. – Trekronergade 19, 2500 Valby.

Ulla Hølck Laursen, Knebelbro, Knebel.

Karen Margrethe Madsen, Bisholt, Brund, Horsens.

Lis Markdan, Valdemarsgade 52, København V.

Henning Mathiasen, Hadrup, 8771 Hundslund. På landbrugsskole. Overtog hjmmet 1968, 20 ha. Gift 1969. Nybygning af stald. Forandring af bestående, forpagtet 16 ha, prøver så på at leve af landbruget.

Viggo Mide, Ondrup, 8300 Odder.

Kaj Mogensen, Engelstofte, Glumsø.

Kirsten Mohr, Hvissinge, Glostrup. Startede 1966 på Zahles Seminarium, dimitterede derfra 1971. Siden 71 har jeg læst biologi og gymnastik på Københavns Universitet. – Molthesvej 34, 2000 F.

Aage Mortensen, »Hertadal«, Nørre Alslev.

Mari Mælum, Anton Wallesvej 17B, Sandvika, Norge.

Grethe Nicolajsen, Arnborg Slagterforretning, Herning.

Boi Nielsen, »Troldholm«, Velling, 6950 Ringkøbing. Først et halvt år ved landbrug hjemme, så forberedelseskursus (sprog og matematik) Nordisk Landboskole. Sommerne 1967 ved landbrug i Tyskland og England og derefter 9 måneder på Vejlby Landbrugsskole. Derefter 3 måneder på gård i Nordsjælland og et år på gård ved Vejle. Fra 1. november 69 til 1. juli 70 lærer på Fjordvang Ungdomsskole med fagene gymnastik og maskinlære. Arbejdede derpå ved landbrug i USA indtil sommeren 71. Overtog mit fødehjem 1972 og driver det med 45 køer + lidt svin. Mine forældre bor stadig på gården, så der er ikke sket de store forandringer vedrørende husførelsen.

Else Nielsen, Harpelunde.

Johnna Nielsen, Kastrupvej 322, Kastrup.

Jørgen Nielsen, Borupvej 6, Skævinge.

Kirsten Nielsen, Hvidovrevej 104A, Hvidovre.

Lone Storm Nielsen, Magleby Brugsforening, Klippinge.

Per Nielsen, »Højvang«, Sønder Onsild, 9500 Hobro. Fodermester hjemme indtil november 1967. Derefter 9 måneder på Dalum Land-

brugsskole, rejste derfra over til Sdr. Vilstrup som fodermester. Overtog fødegården 1974. Der er 56 ha, de to trediedele er opdyrket, resten er skov og plantage. Der er både malkekøer og fedesvin på gården.

Kirsten Nordentoft, Randbølvej 27, København F.

Anni Olsen, Jeskær, Øster Lindet. Begyndte på Haderslev Seminarium sommeren 1966. Flyttede til Skive Seminarium samme år, da der var for langt til Mors. Blev gift med Poul Heide 1968 (elev 63-64). Fik lærereksamen 1970 og har siden virket ved skolen her i Solbjerg. I 1971 overtog vi Pouls hjem – 5 minutters gang fra skolen. Som landhusmor og lærer samt hvad det fører med sig på landet af foreningsarbejde m.v., er der nok at se til. – Har to piger på 6 og 4 år og venter (forhåbentlig en søn) i januar. Jeg er faldet godt til her på Mors og savner ikke Sønderjylland, modtager gerne besøg. – »Skindtofte«, Solbjerg, 7950 Erslev, Erslev Mors.

Jette Stoltze Olsen, Berggrensgade 32, København Ø. Første i kibbutz i Israel, derefter ½ år som au-pair i England. Arbejdede så to år på Strøget i guldsmedeforretning. Tog tilbage til England i 1968-69 for Det danske Landbrugsråd som demonstratrice. Var i 1970 på rejselederskole i Spanien. Senere arbejdede jeg som 1. stewardesse på flyvebådene, kom så igen tilbage på Strøget i samme guldsmedeforretning. Er nu gift med Carsten, som er inspektør i Arbejdstilsynet, vi har endnu ingen børn, så jeg arbejder i Lyngby Storcenter et par dage om ugen. Vi har en dejlig lejlighed i Brede. – Mejlvang Larsen, Mølleåparken 57, B2, 2800 Lyngby.

Peter Bent Olsen, Vibede, Fakse. Tog til Canada april 1966, var på farm der i seks måneder. Derefter fodermester på Fyn. Soldat på GHR i Næstved fra maj 67 til juli 68. Gift med Anne Marie, havde en gård i forpagtning i 5 år. Købte selv gård i 1972, der er 60 tdr. land. Har tre børn, Hans Henrik 7 år, Signe 5 år og Lene ½ år. – Tokkerupvej 7, Værløse, 4640 Fakse.

Godfrey Otiri, St. James CMS School, Obiangwn, Owerri Nigeria.

Benedicte Paludan, Bülowsvej 15, København V.

Ingrid Hessellund Pedersen, Søllinge, Pederstrup.

Kirsten Scheel Persson, Skoleholdervej 41, København NV.

Aksel Petersen, Flinterup, Store Fuglede.

Annelise Wiinholt Petersen, Kingosvej 48, Helsingør.

Martin Emil Petersen, Funningur, Færøerne.

Bodil Pors, Alminde. Efter opholdet på Vallekilde tog jeg på en tre måneders tur til Israel. Jeg opholdt mig i kibbutz og havde en meget oplevelsesrig tur. Derefter hjem til et års arbejde som ekspeditrice i

Give Brugsforening. Niels og jeg blev gift 1967 og er det stadig. Vi har to børn, Claus på knap 7 år og Lene på 3½ år. Jeg har været hjemmegående siden vi blev gift, men har netop her til oktober fået arbejde i en modebutik i Kjellerup hveranden dag, det er jeg lykkelig for. – Gråskov, 8620 Kjellerup.

Birgitte Poulsen, »Nyruphusvej«, Kongevejen, Espergærde.

Hans Gerner Poulsen, Gåbensvej 46, Kraghave, Nykøbing F. Første job på Thor-Vask i Nykøbing F. Optaget på Vordingborg Seminarium august 1966. Gift 1970 med Helle, som da var blevet færdig på seminariet og ansat på Rørbæk skole ved Sakskøbing. Juli 1971 blev jeg også ansat på Rørbæk skole. Denne lærergerning strakte sig over to måneder, så rejste jeg 257 km og ca. 11 sømil for at gennemføre Skive kasernes rekrutskole for garnisionstropper – to måneder. Derefter blev jeg udstationeret på Vordingborg kaserne i 8 måneder på kontortjeneste. Hjemsendt juli 1972. Herefter genoptog jeg lærergerningen på Rørbæk skole, hvor jeg stadig er. 1973 fik vi verdens dejligste datter, Gitte, fra da af har det aldrig været noget problem at få tiden til at gå. Men lidt fritidssysler har der dog været tid til. I somrene 1973-74-75 har jeg ledet nogle uddannelseslejre for spejdere på landsplan. Desuden er jeg begyndt at udstoppe fugle m.m. Hermed en opfordring: Hvis du finder noget ikke helt almindeligt (høge, ugler, spætter og lignende) så er jeg liebhaver på følgende adresse. – Bregnevej 19, Rørbæk, 4990 Sakskøbing.

Gudrun Ragnarsdottir, Storagerdi 26, Reykjavik, Island.

Birgitte Østerhøj Rasmussen, Brammersgade 6, Århus C. Først et år i huset. Derefter kom jeg på børneforsorgsseminarium i Århus indtil 1970. Gift 1969 med Carsten Anbo. Efter endt uddannelse arbejdede jeg 4 timer daglig i en vuggestue i Århus. Har to piger, Helena født 1969 og Camilla født 1972. Flyttede 1973 til Ramløse i et dejligt hus, hvor jeg er hjemmegående husmor. Har tre børn i pleje foruden mine egne. – Jernbækvej 9, Ramløse, 3200 Helsinge.

Birthe Rasmussen, Bildsø, Slagelse. Efter Vallekilde på dagbladet Fyns Tidende. 1967 ansat på Slagelse Centralbiblioteks læsesal, hvor jeg endnu er, dog kun halvdags. Har taget biblioteksassistentkursus på Danmarks Biblioteksskole 1970. Gift 70 med Jørgen Felding (ham der besøgte mig hver uge på Vallekilde). Vi har Troels på 3 år. Vi købte en gård på 60 tdr. land, som bliver drevet med grise, lidt fedekvæg + markbrug. Dette klarer vi uden hjælp, så der er nok at tage sig til dagen lang. – Vollerup Garde 5, 4200 Slagelse.

Ingrid Haubro Rasmussen, »Gikærgård«, Bjørnstrup, Kalundborg. 1966 forpraktikant i Holbæk. 1967-69 uddannet som fritidspædagog

på Gladsaxe-seminariet. Gift 1969 med Jørn Fugl, elev samme vinter. 1969-72 assistent på Holbæk Fritidshjem. 1972 fået en søn – Eske. 1972-75 assistent på Kalundborg Fritidshjem. Flyttet fra Røsnæs til Vallekilde 1974. Fra 1. september 1975 til juni 76 på årskursus for børnehave- og fritidspædagoger på Danmarks Lærerhøjskole. – Højskolevej 11, 4535 Vallekilde.

Knud Erik Rasmussen, »Østoftegård«, Hallenslev, Gørlev.

Ernst Christian Sibbesen, Gammelgab, 6310 Broager. Efter højskolen har jeg arbejdet ved landbruget i Sverige og Wales og været på landbrugsskole. Nu arbejder jeg hjemme. I min fritid er jeg amatørmaler og -snedker. Er i bestyrelsen for en malerklub i Sønderborg.

Inga Skjærbæk, Strandmarksvej 43, Hvidovre.

Kirsten Sørensen, »Maglegård«, Boeslunde.

Lars Hvidbak Sørensen, Poul Slothsvej 34, Århus C.

Leig Enggård Sørensen, Tinghøj, Varde.

Lis Sørensen, »Ejdamsgården«, Ferslev, Skibby. Arbejdet i køkkenet på Slagteriskolen i Roskilde, derefter som sygehjælper på Ebberødgård. Gift 1969, har to børn på henholdsvis 5 år og 14 måneder. Mistet et barn efter en stor hjeneoperation. Bor i et nyt hus, min mand er ansat i Trundholm kommune. – Møllevej, Svinninge, 4572 Nørre Asmindrup.

Søren Bilde Sørensen, Agerskov, 8362 Hørning. Først fodermester på Fyn, Derefter på Bygholm Landbrugsskole 9 måneder. Arbejde på KFK såsædsilo i Hørning. Rejste marts 1968 til USA, til Allejd Mills farm nord for Chicago på udveksling, var her et år. Holdt så ferie to måneder, hvor jeg kørte vejene tynde for at ende i San Francisco på en malkefarm. Af forskellige bibeskæftigelser arbejdede jeg også som tankpasser, kranvognsfører, skraldemand, havemand og vagtmand. Farvel til USA august 1969. Har siden hjulpet til hjemme, købte gården af mine forældre 1972.

Robert Thompson, R.D.I., Ogdensburg, New York, USA. Efter højskoleafslutningen rejste jeg i 2 måneder i Øst- og Vesteuropa. Derefter tog jeg tilbage til Cornell Universitetet og læste færdig til bachelorsgrad i juni 1967. Det akademiske år 1967-68 tilbragte jeg på Purdue Universitet i Indiana, hvor jeg fik mastergrad i international landbrugshandel i august 1968. Den 9. august giftede jeg mig med Karen. Vi tog straks til Laos som u-landsfrivillige i to år. Vi rejste i to måneder i Sydasien, Mellemøsten og Europa, incl. Danmark på hjemturen fra Laos. I 1970 begyndte jeg at læse til doktorgrad i international landbrugsøkonomi, og bestod første del i maj 72. Vi besøgte Danmark juni 72, hvorefter vi rejste til Brasilien i 18 måneder. Der

udviklede jeg min doktordisputats og underviste i landbrugsøkonomi på universitetet i Vicosa. Vores datter Kristina var født dernede i marts 73. Vi vendte atter tilbage til Purdue Universitet, hvor jeg forsvarede min doktordisputats i april 1974. Jeg blev ansat som assistent-professor i den landbrugsøkonomiske afdeling på Purude Universitet for undervisning og forskning af verdenshandel af landbrugsvarer. Jeg har lejlighed til at rejse en del i mit arbejde og var til konferencer i Honolulu og Brasilien i sommeren 1975. Vor søn Eric blev født juni 1975. Vi regner med at besøge venner og slægtninge i Danmark i sommeren 1976. – 2807 Barlow Street, W. Lafayette, IN 47906, USA.

Marie Kortbæk Thøgersen, Bjergby, Erslev, Mors. Efter skoleopholdet ekspeditrice i en installatørforretning i Ikast i 3½ år. Gift med Henning Mathiasen, elev samme vinter. Er nu hjemmegående husmor, hjælper til ude. Har to piger, Jette på 4½ år og Lisbeth på 2 år. Har ledet gymnastik hver vinter, motionsdamer. – »Bøgely«, Hadrup, 87771 Hundslund.

Kirsten Veggerby, Molbechsvej 17, Valby.

Gerda Veirum, Østofte, Maribo. Jeg har siden jeg forlod skolen været beskæftiget ved mit gamle fag, maler, med undtagelse af et par år som hjemmegående mens mine to drenge, Henrik og Lars på 5 og 2½ år meldte deres ankomst. Jeg blev gift med elektriker Hugo Petersen, vi har siden vi blev gift for seks år siden boet i Tune. – Hyrdestien 12, Tune, 4000 Roskilde.

Elisabeth Lykke Verder, Hyttelunden 1 E, Brøndby Strand. Umiddelbart efter højskoleopholdet var jeg på en pionerrejse til Algeriet med gamle højskolekammerater. Uddannet på Seminariet for Småbørnspædagoger. Gift med en landinspektør, har tre børn, Anders 7 år, Søren 6 år og Rikke Lise 4 år. Leder af en halvdagsbørnehave på en byggelegeplads. Nu fortravlet husmor, leder af en børnehaveklasse på Ejby skole, tager del i en privat legestue i Gørslev samt står for gymnastikundervisningen af lilleputterne i den lokale idrætsforening. – Lykke Jensen, Østervang 6, Gørslev, 4100 Ringsted.

Birgitte Weltz, Postparken 22, Kastrup. Sygemedhjælperuddannet 1967. Børnehavelæreruddannet 1969. Arbejdede som assistent 1969-71. Børnehaveklasseleder 71-73, arbejder nu som leder af en daginstitution i en børnehave normeret til 60 børn i Ballerup kommune. – Vodroffsvej 52 B 2., 1900 V.

Kirsten Hjort Westh, Jernbanevej 10, Rønne.

Helle Aaboe, Uglevej 2, Hørsholm.

Linda Aarelaid, Strandboulevarden 101, København Ø.

Sommerholdet 1966

Hanne Andersen, »Regissegård«, Svindinge, Fyn.

Tove Irene Andersen, Spillehusene, Sandager.

Maren Margrethe Blåbjerg, Thorup, Solbjerg, Mors. Da jeg forlod skolen vendte jeg tilbage til min tidligere arbejdsplads, hvor jeg var indtil 1969. I mellemtiden var jeg på et to måneders bankkursus i København. Rejste 69 sammen med min forlovede til Herning, hvor jeg arbejdede i Den danske Landmandsbank og han læste til HH. Gift 1971 og flyttede til Silkeborg, hvor vi begge havde fået arbejde i Jyske Bank. De første tre år arbejdede jeg heldags i ekspeditionen, det sidste år halvdags. Vi har en datter på 3 år og håber, at vi inden 14 dage har en arving mere. Efter orlov begynder jeg på personalekontoret, hvor det er meningen, at jeg skal »fordele« lønnen til Jyske Banks medarbejdere. – Har ledet gymnastik, tre hold unge piger i alderen fra 14-20 år. – Christensen, Dalvangen 2, 8600 Silkeborg.

Anne-Lis Christiansen, »Dåstrupgård«, Dåstrup, Viby, Sjælland.

Kirsten Daugård, Falkonervænget 17, København V.

Poul Erik Elkjær, Bakkersvej 107, København S.

Kirsten Lind Frederiksen, »Skovgård«, Skaverup, 4572 Nørre Asmindrup. Uddannet som sygeplejerske på Holbæk amts Sygeplejeskole 1970. Derefter ansat på Amtssygehuset i Glostrup. Skal fra januar 1976 arbejde på et sygehus i Stockholm.

Anne Lykke Hansen, Ollerup Grusmose, Ollerup.

Gerda Dorrit Hansen, Vigerslevvej 248A, Valby.

Gudrun Hansen, Grængeskov, Grænge. Jeg kom efter skoleopholdet tilbage til mit gamle fag og arbejdede i forskellige forretninger, blandt andet i en børnetøjsforretning. Er lykkelig gift på 7. år. Vi byggede hus i 71. Har to friske piger, Gitte på 4 år og Dorthe på 2 år. Har været hjemmearbejdende siden Gitte blev født. – Jørgensen, Kanalvej 8, Grænge, 4891 Toreby L.

Birgitte Hauerslev, Sjællandsgade 56, Randers.

Lone Heinesen, Nordstrandsvej 15, Nykøbing Sjælland.

Henning Bruun Hemmingsen, »Skovvænge«, Vollerup, Askeby, Møn.

Inger Jensen, Lundumskov, Østbirk. Da jeg forlod skolen fik jeg plads på en gård i Midtjylland, hvor jeg passede hus og to mindre børn. Elev på Langelands Husholdningsskole fem måneder, derefter plads i køkkenet på et plejehjem i Salten godt et år. Rejste derefter til en bager i Solbjerg. Kokkepige på Testrup Sygeplejehøjskole. Gift 1972 med Poul Hansen. Vi rejste til Stendetgård ved Haderslev som forvalter og var der et år. Vi flyttede så til Horsens-egnen igen, hvor min mand er lastbilchauffør. Fik en datter 1974. – Hansen, Torpvej 46, Lundum, 8700 Horsens.

Bo Johansson, Åbakkevej 3, Næsby, Fyn. Er uddannet tjener og arbejder som sådan i Odense. Er ugift. – Rødegårdsvej 46, 2., 5000 Odense.

Lise Pilegård Jørgensen, Kattinge, Roskilde.

Per Jørgensen, Dalvangen 37, Brønshøj.

Peter Jørgensen, Strandjægervej 18, Dragør.

Gudrun Laurberg, Valbyvej 46, Tåstrup. Jeg startede som sygeplejeelev lige efter højskoleopholdet, blev færdig 1970. Jeg følte trang til at se noget af den »store verden« og derfor søgte jeg ind som stewardesse. Jeg oplevede en masse indenfor dette fag i 3½ år, men derefter trængte jeg til fast grund under fødderne og søgte tilbage til sygeplejen. Jeg arbejder nu på Sundby Hospital på en intensiv afdeling. På hospitalet har jeg mødt en dejlig mand, der er læge, og vi har nu i flere år boet sammen og forventer at finde et sted »at praktisere« hvor der er skov og frisk luft. 7 Højskoleallé 31, 2770 Kastrup.

Søren K. Lauridsen, Uglvig, Esbjerg.

Hans Lennert, Umanak, Grønland.

Anne Marie Madsen, Beldringe smedie, Beldringe. Fra højskolen kom jeg tilbage til det cafeteria, hvor jeg havde været før. Næste sommer rejste jeg til Stevns, der arbejdede jeg på Frederiksbergs Feriekoloni for evnesvage børn. Gift 1969. Vi har to børn, Pia, der er 6 år, og Malene, der er 3 år. Jeg sejler på Fåborg-Gelting-ruten, en dag på 18 timer og 2 dage fri. Min mand er murersvend og hedder Kurt Madsen. – Smutvej 6, Ny Stenderup, 6572 Broby.

Joan Nielsen, »Bakken«, Rødvig, Stevns. Efter højskoleopholdet kom jeg tilbage til samme forretning i Roskilde. Fik 1969 arbejde i Store Heddinge og flyttede hjem. Gift 1968, købte fiskekutter i 1970. Fik Flemming i 1971 og tvillingerne Anders og Jesper i 1973. Arbejder nu hjemme, passer hus, have, regnskab og drengene. Har siddet i bestyrelsen for Rødvig Gymnastikforening, har siden 1968 ledet gymnastik, et arbejde jeg er meget glad for, og der er stor tilslutning. – Olsen, Strandvejen 3, 4673 Rødvig, Stevns.

Karen Kamuk Nielsen, Egebjerg Kær, Horsens. Efter skoleopholdet

arbejde på forskellige virksomheder i København. Gift 1970. Har siden arbejdet hos Sterling Airways her i Kastrup. – Pedersen, Spicas Allé 4, 1. sal, 2770 Kastrup.

Ina Olsen, Højerup, Rødvig.

Jytte Sonja Pedersen, Grambyvej 5, Rødovre, Valby.

Jytte Pedersen, Ørbæk.

Anne Mette Petersen, Torvet 6, Stubbekøbing.

Christa Pries, Lollfog 66, Slesvig, Sydslesvig.

Margit Svensgaard, Tim. 1966-69 uddannet som journalist på Ringkøbing Amts Dagblad. 67-69 aktiv medlem af foreningen Abbe Pierres Klunsere i Danmark. Deltager i de internationale sommerlejre. 1967 i Italien, 68 i Frankrig og sommeren 69 i Danmark. 69-73 arbejdet i den internationale Emmausbevægelse – i sommermånederne i Frankrig og om vinteren i et omvandrende ungdomssamfund i Italien. Siden 73 beskæftiget i et fast klunsersamfund nær Firenze. I 72 gift med Franco Bettoli. Har desuden foretaget to rejser til Bangladesh. Udover arbejdet i klunsersamfundet aktiv i u-landsforening – Unione du Comitati di Cemellaggia Cooperazione – der opretter tvillingeby's komitér (Italien-Bangladesh). Oplysning om u-landsproblemer og salg af kunsthåndværk fra u-lande. – Comite Emmaus, Via la Luna 1, 52020 Laterina Stazione (AR) Italien.

Bente Sønderfelt, Råvænget 12, Bagsværd.

Birthe Zetterwall Sørensen, Mads Holmsvej 5B, Helsingør.

Merete Richter Sørensen, Elisagårdsvej 22, Roskilde.

Mossin Therkildsen, Satut, Umanak, Grønland.

Grethe Buus Thomsen, Tøttrup, Suldrup.

Kirsten Veggerby, Molbechsvej 17, Valby.

Dorthe Villumsen, Øresundshøj 4, Charlottenlund. Bor i England, hedder nu Ryder, har tre børn.

Ian Wallbridge, Holmegårdsvej 23, Hillerød.

Adam Wibolt, Frederiksberg Allé 50, København V.

Til jubilarfesten, som holdes i forbindelse med efterårsmødet, vil der blive indsendt indbydelse med nærmere oplysninger.

Nyt fra Landsforeningen af Højskoleelever

I mange elevforeninger er der tradition for at samle de forskellige »runde årgange« så som 5, 10, 15 osv. års jubilarer ved elevmøderne. Ofte bliver disse begivenheder foreviget med et fotografi i årsskrifterne, så de, som ikke kom til jubilæet, kan se, hvem der deltog.

Landsforening af Højskoleelever (LaH) markerede sit 25 års jubilæum med et møde i Vartov den 12. marts d.å., hvor repræsentanter fra den stiftende generalforsamling og sekretariatets tidligere formænd og ledere samt repræsentanter fra højskoler og elevforeninger var til stede.

Denne artikel burde have bragt et billede fra begivenheden, men desværre har vi ikke et, som egner sig godt nok til formålet.

Efter traktementet samledes man til foredrag i Vartov's store sal, hvor højskolelærer Jens Rosendal fra Løgumkloster holdt et foredrag over emnet »Højskolen i kritisk belysning. Overlevede Grundtvigs tanker omplantningen fra idé til virkelighed?«. Bagefter hyggede man sig med en svingom.

I forbindelse med 25 års jubilæet har bladet HØJSKOLEELEVER bragt historiske artikler om sekretariatets første år, hvor ideen blev omformet til handling. Da eventuelle interesserede kan læse om disse ting i bladet, vil jeg ikke trætte læserne med dette.

Det årlige repræsentantskabsmøde blev i år afholdt på Egå Ungdoms-Højskole den 7. – 8. juni 1975. Til mødet kom repræsentanter fra 15 af de 35 tilsluttede elevfore-

ninger. Der udspandt sig en livlig debat lørdag eftermiddag efter formanden Robert Pedersen's mundtlige beretning. Men man kunne ønske sig, at endnu flere elevforeningsrepræsentanter kom til dette møde en gang om året og tilkendegav synspunkter og bragte indslag fra de forskellige elevforeninger. Lørdag aften var der et foredrag om »Folkelighed« af Frederik Christensen, Vrå Højskole. Efter foredraget var der diskussion. Søndag formiddag udspandt der sig igen en livlig debat omkring emnet »højskoleideen og u-landene« med Sv. Erik Bjerre, Grundtvigs Højskole Frederiksborg og Poul Jørgensen, Den rejsende Højskole.

Næste års repræsentantskabsmøde er berammet til at finde sted den 8. – 9. maj 1976 på Askov Højskole, og i den forbindelse opfordrer styrelsen for LaH elevforeningsmedlemmerne til at reservere tidspunktet.

Igennem de forskellige udvalg, der er nedsat af LaH, med det overordnede formål at udbrede oplysning om den danske folkehøjskole, er følgende aktiviteter sat i gang:

Københavnskredsudvalget arrangerer og koordinerer forskellige elevforeningsarrangementer, såsom møder, lørdagshøjskole etc. – *Kontaktudvalget Jylland-Fyn* forsøger at arrangere lignende aktiviteter udenfor det storkøbenhavnske område. – *Internationalt udvalg* koordinerer internationale kontakter. – *Kontaktudvalget i København* er et idéforum for de enkelte højskolers elevforeninger, hvor elevforeningsrepræsentanter for alle de tilsluttede elevforeninger mødes og diskuterer aktiviterer og elevforeningsarrangementer. Dette for at hjælpe og inspirere disse repræsentanter til deres arbejde i de enkelte elevforeningers interesse. *Bladudvalget* udgiver bladet HØJSKOLEELEVER, som udkommer fire gange om året og koster 10 kr. for fire numre. I bladet sendes relevante oplysnin-

ger fra de forskellige elevforeninger og deres arrangementer, og der bringes artikler om højskolen.

Vandreudstillingen »Højskolebilleder«, som er lavet af H.S. og som i ord og billeder fortæller om højskolen i dag, kan stadig bestilles af de enkelte elevforeninger, hvis man vil vise den til elevmøderne. For at være sikker på at kunne vise den enten i 1976 eller 1977 bedes man bestille de allerede nu.

Gennem medlemsskab af LaH er de enkelte elevforeninger tilsluttet Dansk Ungdoms Fællesråd (DUF), hvor LaH som én af de ikke-politiske foreninger er med under denne »paraply« af ungdomsorganisationer. Gennem dette medlemsskab er LaH med i et bredt forum af ungdomsforeninger. De enkelte elevforeninger kan sende elevforeningsrepræsentanter til de forskellige kurser, møder eller rejser, som DUF arrangerer for dets medlemsorganisationer.

LaH består i dag af 35 elevforeninger med ca. 46.000 elevforeningsmedlemmer. Foreningen har til huse hos Højskolernes Sekretariat i Vartov i København. Vi har ofte mødt den opfattelse, at sekretariatet mere er til glæde for københavnere end for højskolesøgende fra Fyn og Jylland. Intet kan være mere forkert. Ved optælling af de skriftlige forespørgsler til H. S. i kalenderåret 1974 viste det sig, at 40 pct. af forespørgslerne kom fra Jylland, 10 pct. fra Fyn, 20 pct. fra Sjælland, 20 pct. fra det Storkøbenhavnske område og ca. 10 pct. fra udlandet. Med andre ord kom 4/5 af de skriftlige forespørgsler om højskoleophold udenfor det Storkøbenhavnske område.

Med disse procentsatser antyder vi den ene halvdel af sekretariatets arbejdsområde, men de personlige og telefoniske forespørgsler udgør også en væsentlig del af vort arbejde. Ved en tidligere optælling af telefoniske forespørgsler viste det sig, at ½ af telefonsamtalerne kom fra

Fyn og Jylland, og den anden halvdel kom fra København og Sjælland.

I januar i år udsendtes fællesbrochuren og brochuren om de korte kurser 1975, og de blev trykt i henholdsvis 32.000 og 23.000 eksemplarer. Disse to brochurer med oplysninger om undervisningstilbud til lange og korte kurser, sender vi til biblioteker, kommuner, skoler, erhvervsvirksomheder m.v. for at gøre opmærksom på højskolernes undervisningstilbud.

Udsendelsen af disse brochurer er en væsentlig del af vort arbejde, som er med til at udbrede oplysning om den danske folkehøjskole.

I den forgangne sommer har der været arrangeret korte kurser på mere end halvdelen af samtlige højskoler. Lidt mindre end 200 kurser blev tilbudt. Til hjælp for eventuelt interesserede samlede HS disse kurser på en plakat, som blev udsendt til de samme steder som brochurerne.

Dette er i korthed nogle af de aktiviteter, der finder sted gennem Højskolernes Sekretariat.

I lighed med tidligere år vil vi opfordre alle interesserede læsere til at aflægge sekretariatet et besøg.

Varov, den 5. november 1975.

Arne Andresén

Adresseliste for vinterskolen 1974/75

Susanne Andersen, St. Byhavevej 12, 1. th., 5700 Svendborg.
Stina Abelsen, Tobiasvej 195, 3921 Narssaq, Grønland.
Bodil Albrechtsen, Lindevej 29, 2630 Tåstrup, tlf. 01 - 99 07 73.
Henning Arbøll, Drogdensgade 5, 2., 2300 København S.
Wendy Battles, Box 388, North Falmouth, Massachussits, 02556, USA.
Ane Dorthe Benjaminsen, Mestervej 568, 3921 Narssaq, Grønlnad.
Cecillie Berthelsen, Blok T 102, Tuapanguit, 3900 Godthåb, Grønland.
Lars Besser, Færøvej 7, 8800 Viborg, tlf. 06 - 62 10 27.
Dorthe Blunck, Pjentemøllestræde 2, 5700 Svendborg.
Dorthe Borgbjerg, Egemosevej 12, 4174 Jystrup, tlf. 03 - 62 83 79.
Peter Brandt, 380 Iginiarfål, 3950 Egedesminde, Grønland.
Bo Carstensen, »Karens Minde«, 7150 Barrit, tlf. 05 - 69 13 45.
Bo Thomas Brix-Clausen, Gymnasievej 105, Køge, tlf. 03 - 65 37 60 (Bildsø gl. Brugs, 4200 Slagelse).
Mogens Christensen, Odensegade 23, st., 2100 København Ø.
Bente Dybvald, Ørslev Hovedgade 5, Ørslev, 4200 Slagelse, tlf. 03 - 56 74 25.
Susanne Eilersen, Kong Hans Allé 18 B, 2860 Søborg, tlf. 01 - 56 15 09.
Teddy Espensen, Brinken 1, Strøby Egede, 4600 Køge, tlf. 03 - 66 72 88.
Anders Frederiksen, Helleskrænten 13-15, 2860 Søborg.
Lene Frederiksen, Markledet 11, 2650 Hvidovre, tlf. 01 - 45 12 47 (c/o M. Tetn, Chemin La Parisaz, 1299 Commugny. Vaud Suisse).
Nina Gottlieb, Solbakkevej 5, 2960 Rungsted Kyst, tlf. 02 - 86 40 28.
Bue Grunnet, Skovlyst, 3630 Jægerspris.
Sv. Asger Harms, Eriksgade 12, 2., 1708 København V.
Hanne Henriksen, Husmandsvej 25, 2630 Tåstrup, tlf. 01 - 99 44 63.
Haakon Hoogerdijk, Ivar Aasensgade 10 B, Kristianssund, Norge.
Sofie Isaksen, Roskildevej 346, 3922 Nanortalik, Grønland.
Anders Jensen, Kallerupvej, 2640 Hedehusene, tlf. 03 - 16 05 63.
John Jensen, Kirkestræde 8, 4300 Holbæk.
Bente Høj Jensen, Strandgårdsvej 2-4, 2650 Hvidovre, tlf. 01 - 78 23 04.
Inge Jensen, Lundebjerggårdsvej II, 88, tv., 2740 Skovlunde, tlf. 01 - 94 33 42.

Jette Jorck Jensen, Louise Park 2, 2960 Rungsted Kyst, tlf. 01 - 86 33 19.
Susanne Kjær Jensen, Mosevangen 14, 4400 Kalundborg, tlf. 01 - 51 28 78.
Krispine Jensen, Skolevej B 509, 3920 Julianehåb, Grønland.
Peter Anton Jensen, Sjølundsgade 4, 6093 Sjølund.
Benthe Due Jørgensen, Hillerødholms Allé 81, 3400 Hillerød.
Hans Otto Kudsk Jørgensen, Vile, 7870 Roslev, tlf. 07 - 73 10 42.
Poul Jørgensen, Valdemarsgade 47, 1. th., 1665 København V., tlf. 01 - 22 90 16.
Agnete Jørgensen, Helsingevej 4, 4281 Gørlev, tlf. 03 - 55 58 05.
Marna Kasten, Bagsværdsvej 133 F, 2800 Kongens Lyngby.
Merete Hviid Kann, Lyngbygårdsvej 37, 2800 Lyngby, tlf. 01 - 87 63 33.
Bent Knudsen, Blegdammen 32, 4400 Kalundborg.
Kurt Lauge Kristensen, Kærlundevej 16, st., 2730 Herlev, tlf. 01 - 91 57 63.
Bent O. Kristensen, Ringparken 1B, 7800 Skive.
Ejnoch Kakol, Øresundskollegiet, vær. 304 B, Dalslandsgade 8, 2300 København K.
Yvonne Lundberg, Damme, 4792 Askeby, Møn, tlf. 03 - 81 75 04.
Arne Lykke, Thormosevej 5, Anisse pr. 3200 Helsinge, tlf. 03 - 29 67 19.
John P. Magnussen, Strandmarksvej 35 B, stuen, 2650 Hvidovre, tlf. 01 - 49 34 98.
Bodil Malthe, Arnevangen 12, 2840 Holte, tlf. 01 - 80 37 63.
Hilda og Jorge Maturana, Jægersborggade 13, 1. th., 2200 København N.
Inge Spangler, Vinkelvej 20, 6800 Varde, tlf. 05 - 22 30 96.
Maj-Britt Wulff Nielsen, Norvej 2, Sillestrup, 4872 Idestrup.
John Overgård, Krusemøntegade 18, 1., 1318 København K, tlf. 01 - 11 18 59.
Stig Olsen, Mathildevej 4, 3150 Hellebæk, tlf. 03 - 10 91 03.
Jette Mergy Pedersen, Brydes Allé 54, st., 2300 København S.
Dorthe Pedersen, Nørregade 62 A, 330 Frederiksværk, tlf. 03 - 12 11 44.
Ulla Pedersen, Tidselbrohuset, Gyrstingevej 4, 4100 Ringsted, tlf. 03 - 61 30 90.
Bjarne Petersen, Gasværksvej 10 A, 3., 1656 København V, tlf. 01 - 21 78 25.
Jørn Adrup Petersen, Suensonsgade 54, st., 1322 København K, tlf. 01 - 15 85 92.
Jette Qvortrup Jensen, c/o Rothenborg, Svanemøllevej 53, 2900 Hellerup, tlf. HE 2301.
Lars Randrup Mikkelsen, tlf. 06 - 11 22 13.

Claus Ritsing, Teglgårdsvej 353C, 3050 Humlebæk.
Finn Reinboth, Vestergårdsvej 24C, 2400 København NV, tlf. 01 - 19 43 50.
Lonie Ruff (Trolle), Dæmningen 38, 2110 Rødovre.
Preben Svarre, Holbækvej 24, Undløse, 4340 Tølløse, tlf. 03 - 48 91 82.
Kirsten Svendsen, Sørupgårdsvej 20, Kollerød, 3450 Allerød, tlf. 03 - 27 37 89.
Sonja Svendsen, Gl. Bygadevej 10, 3720 Åkirkeby, Bornholm.
Bjørn Søvold, Auragatan 28C, 6600 Sunndalsøra, Norge.
Kim Sørensen, tlf. 03 - 61 48 78.
Egon Smidt, Løkken 28, 6400 Sønderborg.
Helle Thomsen, Kongshvilevej 56, 2800 Kongens Lyngby, tlf. 01 - 88 15 44.
Maria C. Diaz de Valdes, Øresundskollegiet, Dalslandsgade 8, blok B, 2300 København S, tlf. 01 - SU 7025.
Kim Wraae, Risbjerggårds Allé 20, 2650 Hvidovre.
Helle Weirup-Christensen, Tjørnelundsallé 14, 2500 København V, tlf. VA 5066.

Adresseliste for sommerskolen 1975

Freddy Andersen, Holsteinsborggade 10, 2720 Vanløse, tlf. 01 - 74 90 43.
Maja Asnov, Femkanten E8, 2630 Tåstrup.
Jørgen Bendsen, Fryesvej 15, 4900 Nakskov.
Marianne Byskov, Nørrekåsgade 2, 3700 Rønne, Bornholm, tlf. 03 - 95 09 79.
Else Marie Bruus, Solbakken, 9240 Nibe.
Geraldo Burmeister, Dalslandsgade 8, 2300 København S.
Søren Bursche, Vestervej 65, 4960 Holeby, tlf. 03 - 90 62 15.
Jens Christiansen, Halsebyvej 70, 4220 Korsør, tlf. 03 - 58 01 51.
Ernst Dyrbye, Teglgårdsvej 613, 3050 Humlebæk.
Henriette Eiby, Vordingborggade 93, 3. s., 2100 København Ø.
Rigmor Eliassen, Vandmanden 37, 3650 Ølstykke, tlf. 03 - 17 75 82.
Kim Eriksen, Erik Ejegodsvej 6, 3550 Slangerup, tlf. 03 - 33 45 82.
Marta og Jenø Farkas, Aggersborggade 6, 5. tv., 2100 København Ø.

Pia Gejsing, Vindingevej 4, 2700 Brønshøj.
Julio Gonzalez, Dalslandsgade 8, 2300 København S.
Lille Mona Hansen, Algade 33, 2., 4660 St. Heddinge.
Kim Hansen, Krogen 14, 4700 Næstved.
Mikael Hansen, Rugvænget 66, 2. th., 2750 Ballerup, tlf. 02 - 65 06 38.
Jens-Ole Hare, Elverhøjen 15D, 2730 Herlev.
Niels Helgenæs, Hallandsvej 28, 3140 Ålsgårde.
Svend Kjems Hove, Bodum, 7760 Hurup, Thy, tlf. 07 - 95 90 78.
Rolf Højland, Firkløvervej 2, 4623 Lille Skensved.
Otto Hybert, Gåseholmvej 2, 2730 Herlev, tlf. 02 - 91 80 33.
Karsten Iversen, Kollegievænget 3A, 312., 9700 Horsens.
Hans Chr. Jacobsen, Albanivej 88, 5653 Nr. Lyndelse.
Leif Søndergård Jensen, Gurrevej 447, 3490 Kvistgård.
Thomas Johansen, c/o Kraft, Nørre Allé 30, 8000 Århus.
Peter Johannessen, Daløgøta 8, 3800 Torshavn.
Per Kaiser, Agerbærvej 5, 8471 Sabro, tlf. 06 - 94 82 26.
Lars Kjeldsen, Rymarksvej 18, 8240 Risskov.
Anna Karadottir, Heidargerdi 44, Reykjavik, Island.
Lars Lund Knudsen, Aggersvoldvej 15, 1. tv., 2700 Brønshøj.
Maja Laustsen, Østerled B, K., Filadelfia, 4293 Dianalund.
Hanne Lind, Klostervej 7, 1., 3400 Hillerød.
Gry Lund, Toldbodvej 3, 4581 Rørvig, tlf. 03 - 41 81 70.
Lene Maack, Haslev Seminarium, 4690 Haslev.
Jørgen Madsen, Irenevej 7, 5000 Odense, tlf. 09 - 12 99 87.
Lene Nikolajsen, Fasanhaven 7, 8560 Kolind.
Steen Neergård, Teglværket, 7260 Sdr. Omme.
Anne Margrethe Nielsen, Skeen Uggerby, 9800 Hjørring.
Kirsten Nielsen, Gormsvej 43, 4200 Slagelse.
Finn Noesgård Pedersen, Brydes Allé 94, 2300 København S.
Uffe Enggård Pedersen, Langelandsvej 7, 7400 Herning.
Lilli Pedersen, Rosenhøj 48, 3. tv., 2650 Hvidovre.
Stig Pedersen, Abel Cathrinesgade 5, st. th., 1654 København V.
Karin Pedersen, Tommerupvej 39, 4400 Kalundborg.
Ellen Friis Pedersen, Magelundegård, Kobelev, 4900 Nakskov.
Trine Petersen, Sophienborgvej 16, Allerød, 3400 Hillerød.
Birte Lang Pedersen, Trappegavl I, 2. s., 2700 Brønshøj.
Hans Næsby Pedersen, Hovedgaden 45A, 4270 Høng (forældre-tlf. 03 - 89 05 99).
Hanne E. Pedersen, Kragebjergvej 6, Sandby, 4171 Glumsø, tlf. 03 - 64 32 38.
Anker Olsen, Sylowsvej 53, 4220 Korsør.

Carmen Perez og Alexandro Walker, Dalslandsgade 8, 2300 København S.
Raul Ramirez, Dalslandsgade 8, 2300 København S.
Britta Raasthøj, Nørrevangen 14F, 2700 Brønshøj.
Carsten Østergård Rasmussen, Friheden 7, 4660 St. Heddinge.
Gunnar Rasmussen, Brøstrup, 6630 Rødding, tlf. 04 - 84 51 47.
Anders Roed, Hagavej 4, 2860 Søborg.
Mona Ruders, Østergade 16, 7400 Herning.
Bent Søndergård, Sdr. Ringgade 29, 1., 8000 Århus C.
Edgar Thor, Toftevang 10, 4550 Asnæs.
Gigja Thoroddsen, Hjardarhage 27, Reykjavik, Island.
Henning Thomsen, Ryesgade 69A, 5. s., d. 2., 2100 København Ø, tlf. (forældre) 01 - 78 93 51.
Søren Vinholt-Rasmussen, Hovmålevej 78-20, 7300 København S.

Medlemsliste for Vallekilde højskoles elevforening

Vi fortsætter her medlemslisten, som begyndte 1973. Som tidligere nævnt går vi frem efter postnumre og bliver i år færdige.

1918 Pedersen, Valborg Holmgaard, Crsten Hauchsvej 6, 8000 Århus C.
1960/61 Midtgaard, Aase, Marselis Boulevard 34, 2., 8000 Århus C.
1966/67 Mortensen, Birthe Risgaard, Thunøgade 6, 8000 Årshus C.
1969/70 Christensen, Birgitte, Østbanetorvet 8, 8000 Århus C.
1969/70 Poulsen, Karin, Langenæsallé 38, 8000 Århus C.
1924/25 Bendtsen, Otto, Tordenskjoldsgade 77, 8200 Århus N.
1957/58 Andersen, Povl Erik, Hvidbjergvej 24, Ølsted, 8200 Århus N.
1961 Nielsen, Anna Baltzar, Skovvangsvej 62, 1. th., 8200 Århus N.
1968/69 Sauer, Agnete, Tåsingegade 22, 8200 Århus N.
1944 Møller Else, Annettevej 34, 8220 Brabrand.
1949 Bæk, Anna Katrine Madsen, Hvedebjergvej 31, 8220 Brabrand.
1944 Løkke Jakobsen, Esther, Haslevej 42 A, 8320 Åbyhøj.
1946/47 Jacobsen, Harald, Ludvig Holbergsvej 4, 8230 Åbyhøj
1932/38 Dybkjær, Tage, Ved Stranden 103, 8250 Egå.
1935/36 Petersen, Svend Bruus, Mejlbyvej 22, 8250 Egå.
1945 Grosen, Inger, 8250 Egå.
1931 Pjedsted, Elisabeth, Vestergårdsskolen, 8260 Viby, Jylland.
1932/33 Salomomsen, Ejlif, Vestergårdsskolen, 8260 Viby, Jylland.
1949/50 Pedersen, Andreas, Ormslevvej 317, 8260 Viby, Jylland.
1961/62 Jørgensen, Svend, Petersminde, Ormlevvej 485, 8260 Viby, Jylland.
1919/20 Madsen, Thorvald Valdemar, Tyrrestrupvej 16, 8270 Højbjerg.
1948 Laursen Bodil Kjær, Rosenvangsallé 219, 8270 Højbjerg.
1953 Pedersen, Inger Marie, Rundhøjallé 54, 2. tv., 8270 Højbjerg.
1933/34 Pedersen, Sigurd Hedegaard, Sandagerallé 16, 8300 Odder.
1937/38 Hedegaard, Svend Kjær, Morsholt, 8300 Odder.

1947 Fogh, Anna Svendsen, Saxild, 8300 Odder.
1965/66 Mide, Viggo Novrup, Ondrup, 8300 Odder.
1928 Andersen, Agnete Sørensen, Raunholtvej 46, 8310 Tranbjerg, Jylland.
1932 Nielsen, Grete, Hovedvej 1, Ravnholt, 8310 Tranbjerg, Jylland.
1968 Jensen, Dagny, Jegstrupvænget 333, 8310 Tranbjerg, Jylland.
1932 Jensen, Maren, Testrupvej 103, Testrup, 8320 Mårslet.
1933/34 Bay, Otto Langballe, 8320 Mårslet.
1946 Rasmussen, Else Nørskov, Tastrup Østergård, 8320 Mårslet.
1948 Kristensen, Ellen Grosen, Lillenor, Aistrup, 8340 Malling.
1951/52 Jensen, Willy Brink, Aistrup, 8340 Malling.
1954 Øvlisen, Gerda Sørensen, Løjenkær, 8351 Assendrup.
1947 Skovsgaard, Gudrun Hedegaard Kjær, Kulgrav, 8352 Neder Randlev.
1938/39 Hansen, Hans, Hesselbjergvej 49, 8353 Boulstrup.
1943/44 Hansen, Ole, Højby, 8353 Boulstrup.
1941/42 Jensen, Svend Hjortshøj, manufakturforretning, Skolegade 42. 8354 Hov, Østjylland.
1949/50 Nielsen, Evald, Halling, 8354 Hov Østjylland.
1952 Nielsen, Lis Hansen, Halling, 8354 Hov, Østjylland.
1950 Sørensen, Inger Andersen, Hvilsted, 8355 Ny Solbjerg.
1951 Hansen, Inga Fast, Drammelstrupvej 296, 8355 Ny Solbjerg.
1952/53 Fuglbjerg, Svend Erik, Solbjerghedevej 51, 8355 Ny Solbjerg.
1909/10 Nielsen, Svend, Hovvejen 31, 8361 Hasselager.
1935/36 Petersen, Aksel Bruus, Sletvej 45, 8361 Hasselager.
1939 Petersen, Karen Kristensen, Sletvej 45, 8361 Hasselager.
1948/49 Juul, Folmer, Torshøjvej 31, Bering, 8361 Hasselager.
1951 Pedersen, Aase Nielsen, Hovvejen 31, Ingerslev, 8361 Hasselager.
1933/34 Christensen, Otto, Hørninggård, 8362 Hørning.
1949/50 Juul, Olav, Thorsminde, Edslev, 8362 Hørning.
1949/50 Jørgensen, Ejvind, Hørning Syge- og Hvilehjem, Kjærsholm, 8362 Hørning.
1964/65 Frank, Helen May, Højgårdsvej 57, 2. tv., 8362 Hørning.
1965/66 Sørensen, Søren Bilde, Agerskov, 8362 Hørning.
1936/37 Jensen, Bent, Broagergård, Rud, 8370 Hadsten.
1952 Jensen, Ragnhild Hald, Vivild Planteskole, Hammelvej 39, 8370 Hadsten.
1964/65 Grosen, Per, Bavnehøjvej 132, Hadbjerg, 8370 Hadsten.
1964/65 Rasmussen, Rasmus Juhl, Vældegård, Røved, 8370 Hadsten.
1964/65 Rasmussen, Birthe Laursen, Vældegård, Røved, 8370 Hadsten.

1939 Poulsen, Inger Hejgaard, Brushøjvej 6B, 8381 Mundelstrup.
1954/55 Andersen, Peter Grosen, Gødingbyvej 20, 8381 Mundelstrup.
1955/56 Gam-Jensen, Ragnhild Jensen, Enemærket 2, Foldby, 8382 Hinnerup.
1956/57 Bilde Fogh, Margit Christensen, Engvej 13, Gl. Hinnerup, 8382 Hinnerup.
1966/67 Jacobsen, Anne Elisabeth Borup, Engvej 2, 8382 Hinnerup.
1949 Madsen, Betty Pedersen, Hyllested Mark, 8400 Ebeltoft.
1935/36 Kolind, Magnus, Nørreskovgård, Nørreskovvej 1, 8410 Rønde.
1944/45 Rasmussen, Willy Hather, Nøruplund, 8430 Tirstrup, Østjylland.
1932 Andersen, Anna Bruus, Vidkærsminde, 8442 Feldballe.
1971/72 Andersen, Vagn, Vidkærsminde, 8442 Feldballe.
1936 Truhe, Edith, Dyrhøjsgård, Glatved, 8444 Balle, Djursland.
1937 Nørgaard, Helene Banke, Bakkehusvej 6, 8450 Hammel.
1962/63 Carlsen, Niels Krogh, Urbakkevej 18, 8450 Hammel.
1968/69 Pallesen, Sonja, Frijsendalsvej 75, Sall, 8450 Hammel.
1944 Felt-Jensen, Else Grosen, Silkeborgvej 98, 8464 Galten.
1956 Pedersen, Birgit Buhl, Hedevej 28, 8464 Galten.
1963/64 Mikkelsen, Aage, Elværksvej 11, 8464 Galten.
1963/64 Mikkelsen, Birgit Hansen, Elværksvej 11, 8464 Galten.
1975 Kaiser, Per, Agerbækvej 5, 8471 Sabro.
1948 Jensen, Anna Marie Kusk, Toustrupvej, 8472 Sporup.
1953 Christensen, Inger Nygaard, Skytskarlund, Røgenvej 40, 8472 Sporup.
1949 Josefsen, Bodil Kildahl, Robstrup, 8500 Grenå.
1949 Ric-Hansen, Margrethe Kirkeløkke, Stensmark, 8500 Grenå.
1950 Nielsen, Else Duelund, Kirstinelyst, Hammelev, 8500 Grenå.
1964/65 Poulsen, Niels, Veggerslev, Grenåvej 75, 8500 Grenå.
1951 Kaa, Bodil Holm, Kirstinelund, 8520 Lystrup.
1951 Sørensen, Lilly Eriksen, Kærløkken 6, 8520 Lystrup.
1952/53 Kalstrup, Aage, Mejlby, 8530 Hjortshøj.
1940/41 Bak, Frede, Rodskov, 8541 Skødstrup.
1961/62 Rasmussen, Myrna, Kaløvej 31, 8541 Skødstrup.
1948 Pedersen, Anna Marie Poulsen, Lindå, 8542 Løgten.
1947/48 Thulstrup, Arne Asp, Enghavevej 3, 8543 Hornslet.
1948 Andersen, Inge Kirsten, Gyvelvænget 2, 8543 Hornslet.
1954/55 Nielsen, Jørgen Baltzer, Knagstrup, 8543 Hornslet.
1955 Villadsen, Margit Andersen, Estruplund, 8543 Hornslet.
1940/41 Rasmussen, Vagn Møgeltoft, Termestrup, 8544 Mørke.
1943 Jensen, Ingrid Pallesen, Lykkegården, 8544 Mørke.

1943/44 Samuelsen, Svend Aage, Lime Mark, Randersvej 186, 8544 Mørke.
1945 Mogensen, Elisabeth Nielsen, Skørring, 8544 Mørke.
1947 Ibsen Rasmussen, Else Margrethe Bach, Ommestrup, 8544 Mørke.
1948 Krogsbæk-Jensen, Minna Rasmussen, Kløvevej 38, Skørring, 8544 Mørke.
1950 Bedsted, Else, Termestrup, 8544 Mørke.
1951/52 Vestergaard, Søren Kr., Gammel Landevej 16, Bøjen, 8544 Mørke.
1951 Christensen, Anna Marie Rasmussen, Ballegården, Kold, 8560 Kolind.
1975 Nicolajsen, Lene, Fasanvej 7, 8560 Kolind.
1956/57 Kudahl, Karen Margrethe Sørensen, Kristianslund, 8570 Trustrup.
1930/31 Jørgensen, Vagn Halberg, Grønningen 19, 8600 Silkeborg.
1936/37 Jensen, Anton, Søndergade 2, 8600 Silkeborg.
1937 Johnson, Anna Andersen, Plantagevej 22, 8600 Silkeborg.
1938 Jørgensen, Signe Andersen, Grønningen 19, 8600 Silkeborg.
1940/41 Østergaard, Einar, Sejling Nord, 8600 Silkeborg.
1951 Iversen, Gerda Overgaard, Øster Bordingvej 19, 8600 Silkeborg.
1956 Møller, Gertrud Gylling, Viborgvej 134, Resdal, 8600 Silkeborg.
1957/58 Holm, Jens Snedker, Dalvejen 89, 8600 Silkeborg.
1963/64 Holm, Elisabeth Loft, Dalvejen 89, 8600 Silkeborg.
1966 Christensen, Grete Blaabjerg, Dalvangen 2, 8600 Silkeborg.
1966/67 Bech, Henning, Løvfaldsvej 24, Resenbro, 8600 Silkeborg.
1939/40 Jensen, Viggo, Højgård, Pederstrup, 8620 Kjellerup.
1947/48 Lykke, Verner, Hausbak, 8620 Kjellerup.
1951 Nielsen, Erna Nørskov, Gråe, 8620 Kjellerup.
1960/61 Uhrskov, Finn Bundgaard, Dalsgård, 8620 Kjellerup.
1965/66 Jensen, Niels Juul, Gråskov, 8620 Kjellerup.
1965/66 Jensen, Bodil Pors, Gråskov, 8620 Kjellerup.
1934/35 Thøgersen, Ejnar, Elkjærgård, Sejling, 8631 Skægkær.
1951/52 Andersen, Karl Tage, Gravballevej 6, Nisset, 8632 Lemming.
1955/56 Riisberg, Hanne Markvart, Nisset, 8632 Lemming.
1955 Madsen, Gerda, 8635 Sjørslev.
1962/63 Kaa, Søren Peter, Illerhuse, 8643 Ans By.
1921/22 Kvist, Anders, Tagstrup, 8653 Them.
1924 Kvist, Birgith Villesen, Tagstrup, 8653 Them.

1941/42 Jensen, Jens Munk, Bakkekjær, 8654 Bryrup.
1952 Jensen, Mary Bredvig, Bakkekjær 8654 Bryrup.
1919 Schiøler, Johanne, Vitved, 8660 Skanderborg.
1930 Westphael Jensen, Ingeborg Petersen, Tåningvej, Riis, 8660 Skanderborg.
1936 Østerlund, Ellen Pedersen, Banegårdsvej 29, 8660 Skanderborg.
1947/48 Bjerregaard, Johannes, Søvej 75, Vitved Mark, 8660 Skanderborg.
1948 Berntsen, Margit Kjær, Langballegård, Søballe, 8660 Skanderborg.
1949/50 Drikkjær, Svend, Brorup, Hylke, 8660 Skanderborg.
1952/53 Larsen, Vagn Agergaard, Adelgade 79, 8660 Sknaderborg.
1952/53 Petersen, Tage, Mosegård, Virring, 8660 Skanderborg.
1955/56 Olesen, Erik V., Hylkevej 78, Hylke, 8660 Skanderborg.
1958/59 Pedersen, Ove, Bolskovvej 10, Vitved, 8660 Skanderborg.
1967/68 Andersen, Inger Pedersen, Anebjerggårdsvej 7, Grammark, 8660 Skanderborg.
1964/65 Christensen, Thomas, Østerskovvej 24, Låsby Mark, 8670 Låsby.
1967/68 Ellehede, Karen Fredslund, Skovrodsvej 33, 8670 Låsby.
1928 Falk, Ellen Hjort Riis, Klostervej 29, 8680 Ry.
1935/36 Krogh, Johannes, 8680 Ry.
1947/48 Sørensen, Karl, Bakkegård, Jaungyde, 8680 Ry.
1960 Nielsen, Margit Rye, Stenagergård, Jaungyde, 8680 Ry.
1926/27 Christensen, Ernst, Lundumskovgård, 8700 Horsens.
1936 Christensen, Karen, Lundumskovgård, 8700 Horsens.
1928 Andersen, Ester, Nørrebrogade 58, 2., 8700 Horsens.
1931/32 Rasmussen, Aage, Engmarksvej 38, Åes, 8700 Horsens.
1932 Jensen, Alma, Pærgårdsvej 16, Sønderby, Glud, 8700 Horsens.
1941/42 Jørgensen, Aage, Glud, 8700 Horsens.
1941/42 Nielsen, Svend Th., Gludmark, 8700 Horsens.
1943/44 Hansen, Ejner, Sofiendal, Haldrup, 8700 Horsens.
1948/49 Friis, Anker, Redengård, Vinten, 8700 Horsens.
1949/50 Sørensen, Jens, Stensballe, Strandvej 99, 8700 Horsens.
1950/51 Pedersen, Aage Uth, 8700 Horsens.
1954/55 Pedersen, Peder Secher, Marienlund, Nim, 8700 Horsens.
1956/57 Jesen, Bent Henning, Skjold, Sejet, 8700 Horsens.
1957/58 Olesen, Sigrid Nielsen, Lindegården, Stampamøllevej 7, 8700 Horsens.
1958 Mikkelsen, Ida Johnsen, Mosegårdsvej 13, Thorsvang, 8700 Horsens.

1963/64 Thrane, Ingrid, Claus Cortsensgade 1, 8700 Horsens.
1966 Hansen, Inger Jensen, Torpvej 46, Lundum, 8700 Horsens.
1924/25 Bønløkke, Ingvard, Engum, 8721 Daugård.
1935 Sørensen, Ebba, Lindegården, Åsendrup, 8721 Daugård.
1942/43 Juul, Johannes, Grundgård, 8721 Daugård.
1956 Jensen, Grethe Hukjær, Williamsborg, 8721 Daugård.
1962/63 Søndergaard, Christel, Stobberup, 8723 Løsning.
1949 Høj-Madsen, Inga Ruth Petersen, Skovbrynet 24, 8740 Brædstrup.
1952/53 Mouritsen, Niels Harald, Ehlersvej 13, 8740 Brædstrup.
1953 Clemmensen, Gerda, Føvling, 8740 Brædstrup.
1954/55 Hansen, Anna, Tornegård, Sønder Vissing, 8740 Brædstrup.
1958/59 Mortensen, Viggo, Hårup Vestergård, 8740 Brædstrup.
1952 Hansen, Elna Bionda Andersen, Gedved Mark, Tørvevej 2, 8751 Gedved.
1937/38 Mikkelsen, Anton, Marielyst, Vestbirk, 8752 Østbirk.
1940 Thomsen, Inger Christensen, Yding, 8752 Østbirk.
1951/52 Jensen, Erik, Vonebjerg Søgård, Terp, 8752 Østbirk.
1943/44 Petersen, Uffe Rors, Efterskolen, 8753 Vestbirk.
1926 Bie, Johanne, Hornborg, 8762 Flemming.
1943/44 Laursen, Gunnar Ågård, Hornborg, 8762 Fleming.
1946 Laursen, Agnes Kjær, Hornborg, 8762 Flemming.
1950 Daugaard, Signe Hansen, Hornborg, 8762 Flemming.
1940 Mikkelsen, Magdalene Thule, Nørre Sundsvej 192, Åstedbro, 8763 Rask Mølle.
1949 Møldrup, Nanna Thuelsen, Enggårdsvej 8, 8763 Rask Mølle.
1926 Hansen, Herdis, 8764 Åle.
1929/30 Hansen, Martin Thule, Højvang, 8764 Åle.
1935/36 Thulesen, Peer Skov, Lillebjerre, 8764 Åle.
1947 Jensen, Gerda, De gamles Hjem, 8764 Åle.
1949 Gindeberg, Ellen Margrethe, Tørringvej 8, 8764 Åle.
1958 Hegaard Nielsen, Marie Pedersen, Højbo, Nørhoved, 8766 Nørre Snede.
1938 Eriksen Jeppesen, Grethe, Frankrig, 8771 Hundslund.
1952 Sørensen, Anna Trustrup Østergård, 8771 Hundslund.
1965/66 Mathiasen, Marie Kortbek, Bøgely, Hadrup, 8771 Hundslund.
1934/35 Laursen, Frode, Fensten Østergård, 8772 Ørting.
1936/37 Andersen, Søren Lykke, Ålstrup, Falling, 8772 Ørting.
1939 Andersen, Ragna Porse, Ålstrup, Falling, 8772 Ørting.
1937/38 Andersen, Peter, Grønnegården, Falling, 8772 Ørting.
1939 Andersen, Anna Grosen, Grønnegården, Falling, 8772 Ørting.

1939/40 Grosen, Jens, Marienlund, Falling, 8772 Ørting.
1943 Grosen, Nanna Rasmussen, Marienlund, Falling, 8772 Ørting.
1939/40 Jensen, Thomas, Lyshøj Boulstrup, 8772 Ørting.
1949/50 Hansen, Hans Nordtorp, Højagergård, Smederupvej 3, 8772 Ørting.
1957/58 Hansen, Else Baltzer, Højagergård, Smederupvej 3, 8772 Ørting.
1963/64 Hansen, Søren Anton, Dammen, Gosmervej 41, 8772 Ørting.
1939/40 Sørensen, Ejnar, Hindballegård, 8773 Gylling.
1948/49 Mathiesen, Nikolaj, Lysgården, 8781 Stenderup.
1927/28 Hyldborg, Aage, Bjerre, 8783 Hornsyld.
1950/51 Jensen, Vagn Bech, Toftebjerg, 8791 Tranebjerg, Samsø.
1958/59 Thunbo, Inge Marie Snedker, Smedeballegård, Kolby, 8791 Tranebjerg, Samsø.
1967/68 Thunbo, Anne, Pillemark, 8791 Tranebjerg, Samsø.
1946/47 Jensen, Andrew, Højendal, 8795 Nordby, Samsø.
1949 Nielsen, Marie Christensen, Dollerupvej 21, Skelhøje, 8800 Viborg.
1953/54 Sørensen, Jens Peter, Arbejdsanstalten, 8800 Viborg.
1965/66 Jakobsen, Villy, Møgelbjerg, Mønsted, 8800 Viborg.
1971 Hoech, Andreas, Pebermyntevej 41, 8800 Viborg.
1944/45 Borup, Knud Kristensen, Låstrup skole, 8832 Skals.
1929/30 Andreasen, Laurits, Ørum, 8833 Ørum Sønderlyng.
1946/47 Overgaard, Peter, Ørum, 8833 Ørum Sønderlyng.
1947/48 Lanng, Jørgen, Vorning, 8834 Hammershøj.
1953/54 Lanng, Niels Juel, Fogedgård, Vorning, 8834 Hammershøj.
1947 Bjerring, Ingrid Sørensen, Fårup Højgård, 8840 Rødkjærsbro.
1939 Pedersen, Agnes, Volshøjvej 8, Tind, 8850 Bjerringbro.
1946/47 Nielsen, Anton, Gudenåvej 12, 8850 Bjerringbro.
1948/49 Byskov, Peder, Vindum, 8850 Bjerringbro.
1956 Due, Inger Ljunggren, Angelkær 14, st., 8850 Bjerringbro.
1974 Bjerring, Ole, Ringevej 31, Hjorthede, 8850 Bjerringbro.
1948 Isaksen, Anna Hald, Vestergade 18, 8870 Langå.
1947/48 Jensen, Vagn, Snuhøjvej 13, Vejerslev, 8881 Thorsø.
1936/37 Christiansen, Peder, Gjern Vestermark, 8883 Gjern.
1948/49 Pedersen, Jens Dalby, Molhaugevej 6, Dalby, 8883 Gjern.
1959 Pedersen, Tove Dalby, Molhaugevej 6, Dalby, 8883 Gjern.
1962 Jensen, Karen Rasmussen, Skårupholdgård, Tinghøjvej 2, 8883 Gjern.
1934 Feldtmose, Valborg, Gammel Hobrovej 179, 8900 Randers.
1934/35 Nielsen, Johannes, Kristiansborgvej 30, 8900 Randers.

1941/42 Nielsen, Alf Henning, Dalsgård, Haldsømindevej 4, Assentoft, 8900 Randers.

1946 Holm, Aase Wenzel Eskedal, Regstrup, Sønderbæk, 8900 Randers.

1948 Asferg, Dorthea Hald, Rønneallé 3, Dronningborg, 8900 Randers.

1948 Jensen, Karen Margrethe, Smedebakken 10, Mygin, Voldom, 8900 Randers.

1948 49 Barslund, Henning, Teglgården, Askildstrupvej 85, 8900 Randers.

1957/58 Sørensen, Kjeld, Højlund, Haslundvej 31, 8900 Randers.

1961 Handberg, Grethe, Voldum, 8900 Randers.

1961 Nielsen, Hanne, Rigstrupvej 49, Voldum, 8900 Randers.

1964/65 Brøndberg, Hanne Grete Friis, Egevej 1, Haslund, 8900 Randers.

1965 Nymann Jensen, Margit, Udby Mark, 8950 Ørsted.

1936/37 Jensen, Frode, Krusborg, 8963 Auning.

1946/47 Kristensen, Børge Skifter, Løvenholmvej 43, Postgården, Gjesing, 8963 Auning.

1958 Munk, Bodil Elvang, Østervangsvej 6, 8963 Auning.

1935/36 Schnach, Ove, Kragelund, Norup, 8970 Havndal.

1951/52 Ebbesen, Andreas, Bjerre, Søndergård, 8970 Havndal.

1940 Andersen, Ellen Margr. Sørensen, Hulen 2, Linde, 8981 Spentrup.

1948/49 Jensen, Ib Asmark, Kildebakkevej 34, Asmark, 8983 Gjerlev, Jylland.

1960/61 Sørensen, Kamma Vetter, Gammelgård, Gundestrup, 8990 Fårup.

1934 Andersen, Hilda Terp, C. V. Obelsplads 1, 9000 Ålborg.

1944/45 Christensen, Niels Ove, Ritavej 6, Vejgård, 9000 Ålborg.

1951 Kallehauge, Henny Tøttrup, Ritavej 12, 9000 Ålborg.

1954/55 Lundsgaard, Kjeld, Kolloparken 32, Frejlev, 9000 Ålborg.

1970 Christensen, Lisbet, Borgmester Jørgensensvej 5, vær. 128, 9000 Ålborg.

1917/18 Hansen, Otto, Ferslev Mark, 9230 Svendstrup, Jylland.

1949 Nielsen, Aase Hedegaard, Andelsmejeriet, 9230 Svendstrup.

1935 Fisker, Anna Lise, Mosegården, Gelstrup, 9240 Nibe.

1942 Nielsen, Ellen Margr. Andersen, Mou Møllegård, 9283 Mou, Himmerland.

1933 Rasmussen, Ragna Dissing, Vestergade 30, 9300 Sæby.

1959/60 Nielsen, Jørgen, Henrik Stampesvej 8, 9310 Vodskov.

1967/68 Hougaard, Per, Nellikevej 11, 9310 Vodskov.
1933/34 Andersen, Germund, Agersholt, Agersted, 9330 Dronninglund.
1934/35 Andersen, Niels Chr. Terp, St. Ravnholt, Agersted, 9330 Dronninglund.
1936 Hansen, Magda, Nr. Tveden, Dorf, 9351 Flauenskjold.
1953 Sandager Nielsen, Alice Bertelsen, Skævevej 115, Brønden, 9351 Flauenskjold.
1946 Bastholm, Ingeborg Jensen, Elsnab, Ulsted, 9370 Hals.
1971/72 Larsen, Berit, Kuskgårdsvej 51, 9380 Vestbjerg.
1954/55 Larsen, Inger, Prinsessegade 19, 1. th., 9400 Nørresundby.
1935 Jensen, Maren Bisgaard, Skovly, Vedsted Kær, 9440 Åbybro.
1952/53 Jensen, Bertel, Teglgården, Fredensdal, 9460 Brovst.
1962/63 Rask, Kirsten, Hammershøj3, Øland skole, 9460 Brovst.
1964/65 Stentoft, Ole, Vesterby, Øland, 9460 Brovst.
1964/65 Stentoft, Bente Palnov, Vesterby, Øland, 9460 Brovst.
1949 Frederiksen, Inger Katrine Svenningsen, Torslev, 9470 Skovsgård.
1918/19 Møller, Jens Brix, Villa Gurre, Harald Fiskersvej 49, 9480 Løkken.
1925 26 Mariegaard, Johan, Solvangen 11, 9480 Løkken.
1925/26 Nielsen, Jens, Trekanten 12, Vittrup, 9480 Løkken.
1930 Olesen, Krista, Gølstrup, 9480 Løkken.
1950/51 Kristensen, Olav, Søndergård, Vrenstedvej 253, 9480 Løkken.
1951/52 Nielsen, Tage, Mariegårdsvej 67, Hundelev, 9480 Løkken.
1921/22 Pedersen, Søren, Skolevej 9, 9491 Pandrup.
1935/36 Fristrup, Niels, Gammel Knorupvej 54, 9491 Pandrup.
1957 Rødhus, Esther Madsen, Vester Tvilstedgård, 9491 Pandrup.
1960/61 Nielsen, Inge Laursen, Blokhusvej 82, Ringelsmose, 9491 Pandrup.
1931/32 Hansen, Karl, 9492 Blokhus.
1920/21 Pedersen, Peder, Bonkenvej 111, 9493 Saltum.
1910/11 Jensen Dalsgaard, Erik, Mågevej 10, 9500 Hobro.
1913 Jensen Dalsgaard, Gudrun, Mågevej 10, 9500 Hobro.
1925 Nielsen, Agnes, Klipstrup Træhandel, 9500 Hobro.
1942 Sørensen, Anna Bjært, Nr. Vinge skole, 9500 Hobro.
1945/46 Lysdal, Øjvind, Nr. Vinge, Onsild, 9500 Hobro.
1948/49 Sørensen, Ejner, Nr. Vinge, Sønder Onsild, 9500 Hobro.
1949 Kristensen, Agnes Pedersen, Vielsgård, Hørby, 9500 Hobro.
1950 Nielsen, Asta Grundtdal, Installationsforretning, Sdr. Onsild, 9500 Hobro.

1952 Byrialsen, Linda Lassen, Karls, Valsgård, 9500 Hobro.
1955 Sørensen, Margrethe Østergaard, Rørbæk, 9500 Hobro.
1965/66 Nielsen, Per, Højvang, Sønder Onsild, 9500 Hobro.
1931/32 Lassen, Vilhelm, Fyrkilde, 9510 Arden.
1931/32 Pedersen, Arne, Ladelund, 9510 Arden.
1933/34 Viborg, Richard, Overgård, Rostrup, 9510 Arden.
1937 Salomonsen, Hanny Jørgensen, Rolighedsvej 12, 9510 Arden.
1944 Lauersen, Inger Margr. Degn, Lykkehøjgård, Tisted, 9510 Arden.
1951/52 Andersen, Verner Rytter, Astrup, 9510 Arden.
1941 Kragelund, Karen, Gyvelvej 7, Rebild, 9520 Skørping.
1959 Bundgaard, Gerda Dalsgaard, Store Brøndum, 9520 Skørping.
1966/67 Pedersen, Peter, Blenstrup, 9520 Skørping.
1939 Nielsen, Marie Norup, Estrup, 9530 Støvring.
1964/65 Fog, Jens Qvist, Hæsumgård, 9530 Støvring.
1919 Christensen, Martha, Rodstedvej 6, 9541 Suldrup.
1946/47 Nielsen, Oluf, Himmerlandsagde 50, 9541 Suldrup.
1952 Jensen, Ellen, Rodsted, 9541 Suldrup.
1966 Thomsen, Grethe Buus, Tøttrup, 9541 Suldrup.
1938/39 Andersen, Harald, Katbjerg, 9550 Mariager.
1946 Jensen, Anna Christensen, Nøddeallé 5, 9560 Hadsund.
1953 Nielsen, Ida Jørgensen, Korup, 9560 Hadsund.
1949/50 Pedersen, Hans Rosted, Skovhusvej 4, 9574 Bælum.
1952 Jensen, Stinne Mølvadsgaard, Hadsundvej 51, 9575 Terndrup.
1924 Poulsen, Julie, Rislevgård, Vognsild, 9600 Års.
1926/27 Madsen, Aksel Kaj, Præstegårdsvej, Vester Hornum, 9600 Års.
1942 Tolstrup, Ellen Ingeborg, Jelstrup, Haubro, 9600 Års.
1951 Fogh, Anna Nedergaard, Dr. Margrethesvej 8, 9600 Års.
1951 Larsen, Margit Jensen, Jelstrup, Haubro, 9600 Års.
1952 Jensen, Dagny, Ny Årupgård, Årupvej 10, 9600 Års.
1953 Pedersen, Grete, Lille Ajstrup, 9600 Års.
1959/60 Bøgh, Erling, Katby, 9600 Års.
1962/63 Madsen, Mads Dalsgaard, Krogstrup, 9600 Års.
1956/57 Troelsen, Jørgen, Gammel Nørager, 9610 Nørager.
1955/56 Müller, Villy, Nørreled 5, 9620 Ålestrup.
1954/55 Müller, Sonja Jensen, Nørreled 5, 9620 Ålestrup.
1948/49 Mortensen, William Dalsgaard, Vævergården, 9631 Gedsted.
1952/53 Overgaard, Vagn Hansen, Glerup, 9631 Gedsted.
1911 Vistiasen, Gertrud, Bjerregrav, 9632 Møldrup.
1923/24 Nielsen, Oliver, Alstrup, 9640 Farsø.
1923/24 Pedersen, Hans, Bjergbo, Støtttrup, 9640 Farsø.

1930 Hansen, Marie, Mosevangen 6, 9640 Farsø.
1957/58 Langgard, Gerda Hammer, Banevej 10, 9640 Farsø.
1935/36 Hansen, Hans P. Gamborg, Granliden, Fragstrup, 9652 Fandrup.
1922 Christiansen, Elisabeth, Torvegade 7, 9670 Løgstør.
1947 Jensen, Metha Nielsen, Brårup, 9670 Løgstør.
1951 Damgaard, Lis Riis, Søndergade 2, 9681 Ranum.
1944/45 Jørgensen, Erik Bjerre, Ålykke, Gøttrup, 9690 Fjerritslev.
1944/45 Svenstrup, Kristian Kragh, Ågårds Mark, 9690 Fjerritslev.
1946/47 Danielsen, Ove, Gøttrup, 9690 Fjerritslev.
1948 Kristensen, Magna Nielsen, Østerkær, Thorup, 9690 Fjerritslev.
1949/50 Kristensen, Folmer Egon, Østerkær, Thorup, 9690 Fjerritslev.
1951/52 Winther, Niels Martin, Manstrup, Aggersund, 9690 Fjerritslev.
1924/25 Nielsen, Bernhard, Børglumvej 2, Tolstrup, 9700 Brønderslev.
1928/29 Arentsen, Frode, Spejlborgvej 16, 9700 Brønderslev.
1930/31 Andersen, Frode, Lille Nørgård, Hallenstedvej 137, 9700 Brønderslev.
1952 Hermansen, Ellen Højen, Hallund Søndersig 111, Hallund, 9700 Brønderslev.
1953 Thøgersen, Kirsten Larsen, Grishøjgårdsvej 110, 9700 Brønderslev.
1964/65 Jensen, Anna Ruth Andersen, Bakholmvej 80, 9700 Brønderslev.
1909/10 Bæk, Jens, Præstelunden, 9740 Jerslev, Jylland.
1932/33 Christiansen, Johannes, Øster Mellerup, 9740 Jerslev, Jylland.
1934 Isaksen, Lisie, St. Dårbakvej 47, Mylund, 9740 Jerslev, Jylland.
1930 Bæk, Karen, Serritslevvej 321, Nr. Mellerup, 9740 Jerslev, Jylland.
1937/38 Bæk, Ejlif, Serritslevvej 321, Nr. Mellerup, 9740 Jerslev, Jylland.
1946 Nielsen, Johanne, Sterup, 9740 Jerslev, Jylland.
1952 Djernæs, Linda Gregersen, Vester Mellerup, 9740 Jerslev, Jylland.
1953 Thøgersen, Inger Jensen, Vester Hjulskov, 9740 Jerslev, Jylland.
1953/54 Sørensen, Jens Regner, Birkmosevej 255, Sdr. Hjulskov, 9740 Jerslev, Jylland.
1955 Nielsen, Grethe Pedersen, Flyvbjergvej 143, Vangen, 9740 Jerslev, Jylland.
1963/64 Larsen, Ove, Hjallerupvej 128, Mellergård, Hellum, 9740 Jerslev, Jylland.

1963/64 Larsen, Inger Marie, Hjallerupvej 128, Mellergård, Hallum, 9740 Jerslev, Jylland.
1931 Christensen, Margrethe, Nr. Krogsdam, Thorshøj, 9750 Øster Vrå.
1947/48 Nielsen, Henning, Hedeledet, 9750 Øster Vrå.
1950/51 Henriksen, Svend Aage, Vesterskov, 9750 Øster Vrå.
1912 Andersen, Maren, Østergård, Børglum, 9760 Vrå.
1920/21 Jensen, Jens, Smidstrupvej 1, 9760 Vrå.
1920/21 Kristensen, Kristen, Fredensvej 13, 9760 Vrå.
1926 Hansen, Jenny, Østergade 28, 9760 Vrå.
1929 Lund, Katrine, Ålborgvej 520, Harken, 9760 Vrå.
1931/32 Nielsen, Mads, Vejby, 9760 Vrå.
1932/33 Bertelsen, Søren Ludvig, Børglum, 9760 Vrå.
1943/44 Jacobsen, Karl Richard, Holtevej 311, Møllehuset, Em, 9760 Vrå.
1946/47 Kristensen, Ejvind, Smedemester, 9760 Vrå.
1950 Stokbro, Eva Haugaard, Borupgård, Borup, 9760 Vrå.
1950/51 Kristiansen, Niels Aage, Brønsdal, Vejby, 9760 Vrå.
1950/51 Zakarias, Jens, Møllegård, 9760 Vrå.
1960/61 Risager, Hans, Tollestrupvej 261, 9760 Vrå.
1966/67 Bruun, Svend Erik, Guldager, 9760 Vrå.
1908/09 Kristensen, Karl, Jakob Knudsensvej 12, 9800 Hjørring.
1909 Jensen, Karen, Vibevej 5, 9800 Hjørring.
1915/16 Christensen, Frederik, Ålborgvej 469A, 9800 Hjørring.
1916/17 Thiel, Ehart, Ålborgvej 445, 9800 Hjørring.
1923/24 Møller, Jesper, Nørlev, Sønderlev, 9800 Hjørring.
1923/24 Pedersen, Møller, Skallerupvej 595, 9800 Hjørring.
1925 Møller, Margrethe, Nørlev, Sønderlev, 9800 Hjørring.
1926 Nielsen, Anna, Bagterpvej 96, St. Knudsby, 9800 Hjørring.
1926/27 Højen, Gunnar, Sæbyvej 355, 9800 Hjørring.
1927 Jørgensen, Astrid, Grønningen 71, 9800 Hjørring.
1927 Langbæk, Rise, Skagenslandevej 268, Bjergby, 9800 Hjørring.
1928/29 Andersen, Søren, Guldager Hede, 9800 Hjørring.
1929 Andersen, Ellen Kristensen, Guldager Hede, 9800 Hjørring.
1928/29 Jepsen, Søren Ørnbøl, Højenvej, Græsager, Vidstrup, 9800 Hjørring.
1929/30 Abrahamsen, Otto, Tagholmvej 48, Vennebjerg, Lønstrup, 9800 Hjørring.
1932 Andersen, Minna, Skagenslandevej 101, Bjergby, 9800 Hjørring.
1934/35 Andersen, Martin, Gilsigvej 2, 9800 Hjørring.

1937 Andersen, Inger Berg, Gilsigvej 2, 9800 Hjørring.
1938/39 Larsen, Egon, Arndalgårdsvej 25, 9800 Hjørring.
1939/40 Nielsen, Aage Berg, Skolegården, Vidstrup, 9800 Hjørring.
1947 Bech Nielsen, Else, Løkkenvej 429, Vejensgård, 9800 Hjørring.
1949/50 Nielsen, Hans Holst, Bakkevej 5, Vennebjerg, Lønstrup, 9800 Hjørring.
1950/51 Uggerhøj, Johannes, Uggerby, 9800 Hjørring.
1951 Holm Jensen, Jutta Damgaard, Bjergby, 9800 Hjørring.
1951/52 Nielsen, Svend, Præstevej 36, Hæstrup, 9800 Hjørring.
1956 Christiansen, Inger Marie, Guldagervej 489, Solbakken, 9800 Hjørring.
1958 Kjølby, Estrid Rubæk, Lillelund, Rakkeby, 9800 Hjørring.
1963/64 Madsen, Henny Christiansen, Vingemarken 3, Hæstrup, 9800 Hjørring.
1964/65 Nielsen, Else Holst Andersen, Petersvej 16, 9800 Hjørring.
1967/68 Christiansen, Ulla, Petersvej 12, 9800 Hjørring.
1924/25 Andersen, Jens P., Stadionvej 2, 9830 Tårs.
1929/30 Hansen, Olav Libak, Ny Agdrup, 9830 Tårs.
1932 Hansen, Helga, Ny Agdrup, 9830 Tårs.
1930/31 Jensen, Aage, Store Harpsø, 9830 Tårs.
1933/34 Dissing, Laurits, Bjørnstrup, 9830 Tårs.
1936 Jensen, Rigmor, Sæsingvej 21, Sæsing, 9830 Tårs.
1940 Møller, Helga Kristensen, Agdrupvej 119, Hejselholt, 9830 Tårs.
1944 Fruensgaard, Lisbeth Madsen, 9830 Tårs.
1945 Nielsen, Ydun Kristensen, Vester Karmisholt, 9830 Tårs.
1949/50 Pedersen, Svend, Solbakken, 9830 Tårs.
1956/57 Larsen, Tage, Højlund, Græsdal, 9830 Tårs.
1956/57 Larsen, Inga Andersen, Højlund, Græsdal, 9830 Tårs.
1956/57 Christensen, Uffe, Sønder Rom, 9830 Tårs.
1958/59 Jepsen, Povl, Højmark, 9830 Tårs.
1961/62 Hougaard, Kaj, Degnebakken 4, 9830 Tårs.
1949/50 Madsen, Folke, Enggården , Asdal, 9850 Hirtshals.
1951/52 Larsen, Niels Kr., Hovedvej 25, Tornby, 9850 Hirtshals.
1950 Larsen, Gerda Madsen, Hovedvej 25, Tornby, 9850 Hirtshals.
1954/55 Thomsen, Christian, Skoven, Asdal, 9850 Hirtshals.
1955 Jensen, Andrea Gravesen, Radkjær, Asdal, 9850 Hirtshals.
1934/35 Søndergaard, Kristian, Christiansminde Mark, 9870 Sindal.
1958 Bundgaard Pedersen, Birgit Sørensen, Tronsig, 9870 Sindal.
1931 Skrubbeltang, Ellen, Sillebjergvej 17, 9881 Bindslev.
1931 Trier Kristensen, Elisabeth Hald, Vejgård, Tversted, 9881 Bindslev.

1942 Barkholt Jørgensen, Kirsten, Nørager, 9881 Bindslev.
1955 Pedersen, Margrethe Sørensen, Skrænten, Trynbakker, 9881 Bindslev.
1936/37 Graven, Peder Jensen, Sønderkær, 9891 Tolne.
1938 Nielsen, Marie, Granly, Eskær Hede, 9891 Tolne.
1927 Nielsen, Emma, Tuensvej 241, Holmen gamle skole, 9900 Frederikshavn.
1950 Thomsen, Edel Alice, Hjørringvej 231, 9900 Frederikshavn.
1964/65 Kræmmergaard, Margit Nielsen, Capellavej 5, 9900 Frederikshavn.
1950 Hansen, Gertrud Havskov, Rypevej 11, 9970 Strandby, Vendsyssel.
1961 Jensen, Hanne, Hedebo, 9990 Skagen.
1964/65 Solvang, Bente, Bjarne Helgason, Laugaland, Bengarfirdi, Island.
1964/65 Ottesen, Lillian Jensen, Trovikgaten 6, 1600 Frederiksstad, Norge.
1942 Nielsen, Ida, Åstavägen 57, 4., 12166 Johanneshov, Sverige.
1949 Risgaard, Astrid Poulsen, Kastvägen 16, Lidingø 1, Sverige.
1957/58 Petersen, Ane Bilde, Allansgatan 49, S-21465 Malmö, Sverige.
1964/65 Hastrup-Pedersen, S., Sunhurst, Crockenhill Lane, Eynsford, Kent, DA 4, O. J. L., England.
1956/57 Borst, Metta, Zuiderwaet 6 W, Stampetoren (NH), Holland.
1907/08 Nielsen, Julius M., 225 Willow Dr., Solvang, Californien, USA.
1965/66 Thompson, Robert, 2807 Barlow Street, W. Lafayette, IN, 47906, USA.
1965/66 Thompson, Karen Hansen, 2807 Barlow Street, W. Lafayette, IN, 47906, USA.
1966 Franco Bettoli, Margit Svensgaard, Camunita Emaus, Via La Luna 1, 52020 Laternia Stazione (AR) Italien.

Redaktion:

GEORG VEIT OG HOLMER TRIER

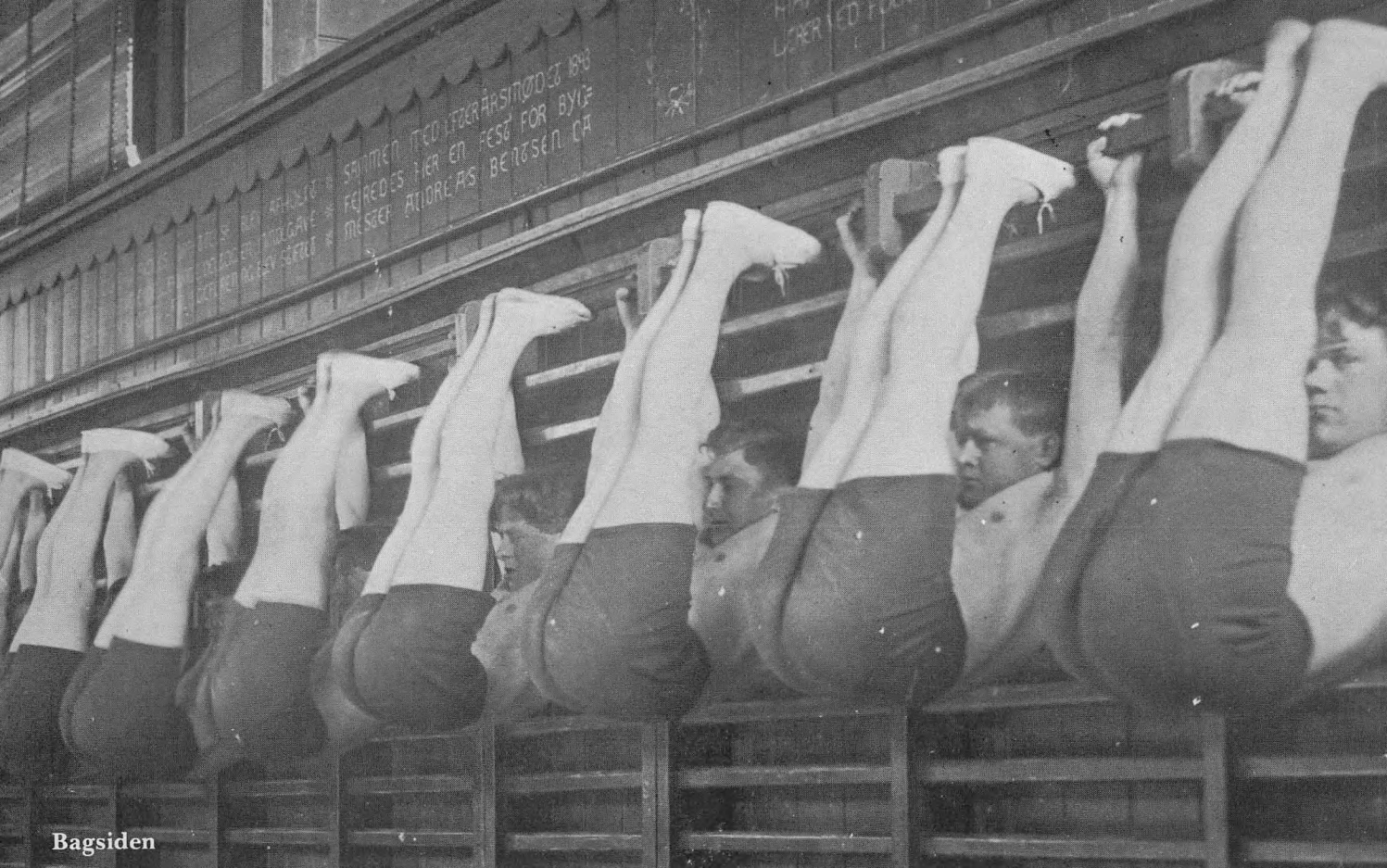
SAMMEN MED LÆRERÅRSMØDET 1913
FEJREDES HER EN FEST FOR BYE
MESTER ANDREAS BENTSEN CA

Bagsiden

