Danskernes Historie Online
Danske Slægtsforskeres Bibliotek

Dette værk er downloadet fra Danskernes Historie Online

Danskernes Historie Online er Danmarks største digitaliserings-projekt af litteratur inden for emner som personalhistorie, lokalhistorie og slægtsforskning. Biblioteket hører under den almennyttige forening Danske Slægtsforskere. Vi bevarer vores fælles kulturarv, digitaliserer den og stiller den til rådighed for alle interesserede.

Støt vores arbejde – Bliv sponsor

Som sponsor i biblioteket opnår du en række fordele. Læs mere om fordele og sponsorat her: https://slaegtsbibliotek.dk/sponsorat

Ophavsret

Biblioteket indeholder værker både med og uden ophavsret. For værker, som er omfattet af ophavsret, må PDF-filen kun benyttes til personligt brug.

Links

Slægtsforskernes Bibliotek: https://slaegtsbibliotek.dk
Danske Slægtsforskere: https://slaegt.dk



SLÆGTSBOG

SLÆGTSBOG

for

ægteparret

Morten Andersen (Bøge), 1816 -
og
Maren Nielsdatter, 1821 - 1909

deres forfædre og efterkommere

Slægten fra Over Bøge

Hvad af fædres saga findes
bør af efterslægten mindes

Samlet i 1983 - 1985
Udgivet af Peder Storgaard
Copyrigth.
Tryk: D.S.Tryk, Fredericia

FORORD.

Det er tidligere flere gange forsøgt at udarbejde en slægtsbog over Bøgeslægten både privat og af andre, men det er aldrig blevet fuldført før nu.

Efter et par henvendelser til mig sagde jeg i 1983 ja til at udføre arbejdet med at indsamle materialet.

Her foreligger så resultatet i form af denne slægtsbog.

Det har været et meget stort arbejde at udrede grenene, efterkommere fra Bøgeslægten, men samtidig et dejligt og meget interessant arbejde at samle materialet til samme bog.

Jeg vil gerne her takke for god og venlig modtagelse i de forskellige hjem, enten det, som i de fleste tilfælde, har været ved mit besøg eller pr. brev eller telefon.

Samtidig takker jeg for de mange personlige skildringer såvel skriftlige som mundtlige.

Selv om denne slægtsbog ikke på nogen måde kan eller skal sammenlignes med den danske rimkrønike, vil vi gerne have lov til at gøre nogle ord fra rimkrønikens fortale til vore:

"Det siger Beda den ærlige mand:
Det er vel gjort, i hvo det kan,
at skrive Forældrenes Gerninger Alle.
Ere de onde, man maa dem fly,
ere de gode, man maa dem ty
og ingenlunde fra dem falde .....

..... Men er her noget forglemt i bland,
det setter jeg ind til deris Hand
som bedre kan drages til Minde.

Når man udarbejder en sådan slægtsbog kan den umuligt blive så god som ønskeligt. Der fremkommer så mange specielle ønsker. Vi har prøvet at dele sol og vind lige, men det er svært. Men jeg beder alligevel slægtens medlemmer, om at de vil tage vel imod slægtsbogen.

Hvorfor overhovedet lave slægtsbøger?

J.C. Christensen fra Hee (konseilspræsident) skrev en gang: "Det er en ringe slægt, der ikke har slægtsminder, og det er en ringe slægt, der ikke efterlader sig sådanne. Men den mand/kvinde og den slægt er endnu ringere, som ikke vil værne om sine minder, så de kan gå videre til børn, børnebørn, altså slægt efter slægt". Og rigsarkivar Johan Hvidtfeldt sagde engang: "Vil mennesket forstå sig selv og prøve at få rede på forudsætningerne for de forskellige ofte modstridende evner og tilbøjeligheder, som findes hos den enkelte, må han finde tilbage i slægtens fortid for at finde forklaringer".

Er en slægtsgård blot nogle sten og materialer, der er stablet oven på hinanden, og som man godt nok har værnet over i mange år. jeg har set slægtsgårde, hvor man i veneration over forfædrene ikke har turdet rive utidsvarende stalde og stuehuse ned, for i stedet at bygge moderne og nye produktionssteder. man har simpelthen ikke kunnet nænne det. Stedet, gården eller huset er ikke altid det, der skal værnes om, men mere hjemmet enten det er fattigt eller rigt. Hjemmet og livet i hjemmet holder forældre og børn sammen. Kan forældre fortælle børn og børnebørn om deres hjem, så er der livskvalitet i slægten, så bliver det til historie - slægtshistorie. Og er hjemmet med til at præge omgivelserne, egnen, bliver det til egnshistorie. Enkelte mennesker er født med større evner end andre, og har

haft held og kræfter til at gøre en udadvendt indsats uden, at det er gået ud over hjemmet.

Udover de kilder, der er nævnt i orienteringen, er der nok en anden kilde, der givet livet indhold. Det er barndomshjemmet, der hvor man er født eller vokset op - mindernes kilder. Lad os slutte dette med Jeppe Aakjærs ord:

"Hvad var vel i verden det fattige liv
med al dets fortærende tant,
om ikke en plet med en dal og lidt siv,
vort hjerte i skælvinger bandt!
om ikke vi drog fra yderste hav
for bøjet og rynket at stå
og hørede kluk
de mindernes suk
fra bækken vi kyssede som små".

Venlig hilsen
Peder Storgaard

Slægtens historie er i denne bog skildret over en periode af ca. 300 år, og jeg synes, det er interessant at tænke på de forskellige historiske og politiske begivenheder og omvæltninger, der er sket i Danmark i samme tidsrum.

Disse begivenheder har selvfølgelig også haft indflydelse på vor slægts liv og levned. Derfor denne lille historiske oversigt over nogle mere eller mindre interessante årstal.

Nedenstående konger har regeret i Danmark i samme tidsrum som slægtsbogen omhandler:

Christian IV	1588 - 1648	
Frederik III	1648 - 1670	
Christian V	1670 - 1699	
Frederik IV	1699 - 1730	
Christian VI	1730 - 1746	
Frederik V	1746 - 1766	
Christian VII	1766 - 1808	
Frederik VI	1808 - 1839	
Christian VIII	1839 - 1848	
Frederik VII	1848 - 1863	(sidste Oldenborger)
Christian IX	1863 - 1906	(første Glücksborger)
Frederik VIII	1906 - 1912	
Christian X	1912 - 1947	
Frederik IX	1947 - 1972	
Margrethe	14/1-72	

Begivenheder i samme tidsrum.

1700 Sveriges Karl den 12. belejrer København.
Samme år indføres den gregorianske kalender og springer dermed dagene mellem d. 18. februar og d. 1. marts over.

1701 Landmilitsen oprettes (værnepligt for bønderkarle med tjeneste tid 6 år).

1702 Vornedskabet ophæves.

1736 Konfirmationen indføres.

1772 Struense bliver henrettet.

1788 Stavnsbåndet ophæves (Chr. VII).

1795 Storbrand i København.

1799 Trolovelsen afskaffes.

1801 Slaget på Rehden (Nelson-Willemoes).

1807 Københavns bombardement.

1811 Det første juletræ i Danmark.

1813 Statsbankerotten.

1814 Danmark afstår Norge til Sverige.

1848 Enevælden afskaffes (Fr. VII).
Slesvig Holstenske krig, dansk sejr (grænse ved Ejderen) slut 1850.

1851 De første frimærker.

1852 1800 tønder land uden for Københavns volde frigives til bebyggelse.

1853 Koleraepidemi i København fra juni til oktober (der dør 4737 mennesker).

1856 De militære skildvager ved Københavns porte inddrages og Nørreport nedrives.

1864 Krig igen, Dannevirke opgives, Dybbøl opgives - det danske tab er på 4700 mand - tyskerne besætter Jylland til Limfjorden. Ved freden i Wien d. 30. oktober afstår vi hertugdømmerne og grænsen bliver lidt nord for Ribe og lidt syd for Kolding. (Befolkningstallet går ned fra 2,5 mill. til 1,7 mill.).

1867 Stillingsvæsenet afskaffes (man kan ikke mere betale en for at stille som soldat i sit eget sted).

1875 Kroner og øre indføres.

1899 Husmandsloven - der oprettes de kommende 5 år 1900 statshusmandsbrug med højst 8 tønder land.

1901 Systemskiftet - første bonde I.C. Christensen i "Kongens råd".

1904 Det første julemærke.

1908 Alberti (justitsminister) bedrager for 15 mill. overfor den sjællandske bondestands sparekasse.

1914 1. verdenskrig.

1915 Kvinder og tyende får stemmeret.

1917 De vestindiske øer sælges for 87 mill. til USA efter 250 år under Danmark.

1918 1. verdenskrig slut.

1920 Genforeningen - efter 56 års forløb bliver Nordslesvig atter dansk.

1922 Første radioudsendelse.

1935 Gamle Lillebæltsbro indvies.

1937 Storstrømsbroen indvies.

1940 9. april - tysk besættelse af Danmark.

Der kunne jo trækkes mange andre ting frem, der var ligeså betydningsfulde som disse årstal og begivenheder.

Det som vore forfædre anså for tilværelsens mål er mål, som man kan kæmpe for og lære af.

Vi har i 1985 et slægtsled, som nok må se i øjene, at tilvækst i befolkninger, velstandstigning, ødselhed med jord, luft, vand og strand er problemer, som vi kan og skal løse.

Historien er en samling af et sæt erfaringer, som vi kan lære af, og hvad man vil bruge dem til, må enhver gøre op med sig selv.

Under alle omstændigheder har nulevende og kommende generationer en forpligtelse overfor alt, hvad vi modtog i arv fra vore forfædre.

DE SLÆGTSHISTORISKE KILDER.

I Danmark findes fem almindelige statsarkiver, nemlig Rigsarkivet i København og de fire landsarkiver: København (dækkende Sjælland og de sydlige øer), Odense (for Fyn m.m.), Viborg (omfattende hele Nørrejylland ned til Kongeåen) og Åbenrå (dækkende Sønderjylland). Rigsarkivet omfatter Centraladministrationens sager, og hvad kongerne har efterladt af skriftlige materialer. Administrativt er Rigsarkivet opdelt i 5 afdelinger: Første afdeling, der rummer arkivalier ældre end 1848, anden afdeling med de nyere sager, tredie afdeling er det tidligere Hærens Arkiv, fjerde afdeling tager sig af privatarkiverne, og endelig er der et fælles sekretariat. På Rigsarkivet opbevares bl.a. de af slægtsforskeren almindeligst benyttede grupper: folketællinger og lægdsruller. Landsarkiverne rummer de lokale embeders arkiver: præstearkiver (kirkebøger m.m.), retsbetjentarkiver, godsarkiver og byarkiver.

Den førstegangsbesøgende på et arkiv vil med forundring konstatere, at det rummer kilometer ved kilometer af boghylder fyldt med håndskrevne bøger og protokoller, prentet med gotisk, en skrift som forekommer nutidsmennesker komplet ulæselig.

<u>Kirkebøgerne</u>, der er slægtsforskerens vigtigste kilde, indeholder oplysninger om fødsel, dåb, konfirmation, vielse, død og begravelse. Kirkebogsføringen blev ved lov påbudt i 1646, men den ældst bevarede kirkebog er fra 1573 og stammer fra Hjordkær Sogn i Sønderjylland. Dette betyder imidlertid ikke, at kirkebøgerne normalt findes fra 1646 og frem til i dag. I de ældste tider førtes kirkebogen nemlig kun i ét eksemplar, der som regel opbevaredes i præstegården. Krige, plyndringer, brand og manglende omtanke for disse arkivaliers betydning resulterede i masser af tilfælde i, at kirkebøgerne gik tabt. Normalt er kirkebøgerne således kun bevaret tilbage til ca. midten af 1700-tallet, og alene i Nørrejylland findes 50 sogne, hvor alle kirkebøger er gået tabt før 1814. Ved reskript af 11. december 1812 blev det påbudt, at kirkebøgerne skulle føres i to eksemplarer, og fra den tid kan man altid regne med, at kirkebøgerne er bevaret.

De er dog ikke alle lige godt førte, mange af de ældre kirkebøger er ret mangelfulde og i perioder slet ikke førte, ting, som naturligvis vanskeliggør forskerens arbejde.

<u>Folketællingerne</u> er også en vigtig kilde for slægtsforskeren. Den første folketælling fandt sted 1769, men har kun statistisk betydning. De følgende fra 1787, 1801, 1834, 1840, 1845, 1850, 1855, 1860, 1870, 1880, 1885 (kun

benhavn), 1890, 1895 (kun København), 1901 og derefter hvert femte år, ver oplysning om bopæl, navn, stilling i familien, alder (må ofte tages d forbehold), ægteskabelig stand og næringsvej. Fra 1845 kom den meget gtige rubrik fødested med.

Lægdsruller i moderne forstand indførtes i 1788, da staten overtog udrivningen af soldater. Det var imidlertid kun bondesønner, der udtoges, først fra 1849 indførtes almindelig værnepligt. Oprindelig blev drengern optaget i rullen i det første leveår, men i 1849 fra det fyldte 15. år fra 1869 i det år, de fyldte 17. I rullen blev man stående, til man ldte 36 år, fra 1869 til det 38. år. I lægdsrullen kan man følge den rnepligtiges flytning og finde hans alder, fødested og faders navn oplyst.

Skøde- og panteprotokollerne indførtes i byerne ved lov i 1682 og i nddistrikterne i 1738. De fortæller os om ejendomshandler og optagelser lån etc., men har naturligvis kun betydning, når man beskæftiger sig med rsoner, der ejer fast ejendom. I 1845 indførtes realregistre, så hver endom fik et blad i registret med oplysning om adkomst, behæftelser og rvitutter.

Fæsteprotokollerne har meget stor betydning, idet den overvejende del af ndbefolkningen indtil omkring 1800 var fæstere under en herregård. Disse otokoller eksisterer fra 1719 og indeholder fæstebrevene, dokumenter, som færdigedes, hver gang godset bortfæstede en af sine ejendomme. Fra en del dser er fæsteprotokollerne dog gået tabt.

Skifteprotokollerne giver med fortegnelse over arvingerne og boopgørelr fortræffelige oplysninger. Protokollerne er at finde i de enkelte jurisktioners arkiver, for fæstere i de private godsarkiver og i ryttergodsarver, i amts- og herredsarkiver (for selvejere), i byfogedarkiver (borge) og i de gejstlige arkiver (præster og degne).

Tingbøger blev ført ved de forskellige retter som landsting, herredsng, byting, birketing m.v. og indeholdt dels referater af det, der passede, dels breve, der lystes på tinge. Efterhånden udskiltes af det brogede dhold protokoller med særligt indhold, skifteprotokoller, skøde- og panteotokoller m.fl.

Justitsprotokollerne kan fortælle om forfædrene har været indblandet i tssager, medens jordebøgerne og matriklerne giver oplysninger om de kelte gårdes størrelse, om ejer- og fæsteforhold, landgilde etc.

LIDT OM BONDENS FORHOLD GENNEM TIDERNE.

Fæste.

Betegnelsen fæster, fæstegårdmand eller fæstebonde er almindelig kendt, men det er vel de færreste, der har nøjere kendskab til fæsterens forhold, hans rettigheder og pligter.

Indgåelse af fæste foregik normalt på hovedgården og foretoges af husbonden eller dennes fuldmægtig, ridefogden. I hvert fald i 1600'erne var det almindeligt, at godsejeren udstedte et skriftligt fæstebrev, når en fæstegård skiftede besidder. Ved forordning af 23. januar 1719 bestemtes det, at fæstebrevet skulle udstedes i 2 eksemplarer, hvoraf det ene udleveredes til fæsteren, mens det andet forblev hos godsejeren og blev indført i fæsteprotokollen, hvori alle fæstebreve med tilhørende reverser skulle indføres.

Der skelnes mellem 2 fæsteformer, nemlig arvefæste og livsfæste. Arvefæste gav brugsret ikke blot til fæster eller enke, men også til arvinger, og er således nær ved at være ejendomsret. Livsfæste - der var det mest almindelige - gav brugsret i fæsters og eventuel enkes livstid.

Landgilde.

Fæsteren skulle til gengæld yde dels en sum een gang for alle - indfæstning, og dels en årlig afgift - landgilde. Forinden fæstegården blev overtaget, blev der afholdt en synsforretning af 2 mænd, en valgt af hver part, til konstatering af bygningers og besætnings værdi etc. Fæsteren blev så holdt ansvarlig for eventuelle forringelser.

Hoveri.

Foruden landgilden, der svaredes dels i naturalier og dels i penge, skulle fæsteren ofte gøre "ægt og arbejde" - hoveri. Foruden avlingshoveriet, hvorved hovedgårdsmarkerne blev drevet, kan man tale om bygningshoveri, altså håndlangerarbejde og kørsel med materialer ved slotte og herregårdes opførelse, samt småhoveri, såsom husligt arbejde.

I middelalderen ydede fæstebonden almindeligvis kun den faste årlige afgift af jorden, og hoveriet spillede dengang ikke nogen større rolle; hovedgårdene var ikke større end at den nødvendige arbejdskraft, som behøvedes til gårdens drift, ydedes af gårdenes tyende og af de husmænd (gårdsæder), som boede ved hovedgården. Husmændene fik som vederlag korn, penge og brugsret til deres jordlod.

Forskellen mellem husmændene og fæstebønderne udviskedes noget i løbet

af det 14. og 15. århundrede. Det hændte, at husmænd, som havde arbejdet sig op, slap for at betale så høj en landgilde som de egentlige fæstebønder, men til gengæld vedblev at gøre arbejde på hovedgården et bestemt antal dage om året. Man ser også fæstebønder, der fik landgilden nedsat til det halve mod at påtage sig at hjælpe til på hovedgården i høsttiden. Dette er faktisk begyndelsen til senere tiders hoveri og til fæstebondens personlige afhængighed af herremanden.

Middelalderens fæstebonde stod altså i et frit kontraktforhold til jordens ejer, og hvis han svarede sin landgilde, havde denne intet at sige over ham, mens derimod den fæstebonde, som skulle yde arbejde på hovedgården, måtte gøre dette, når det behagede ejeren.

Omkring 1500 var der hovedgårde, hvor arbejdspligten havde antaget et betydeligt omfang, og i midten af 1600'erne kunne hoveriet på nogle godser nå op på imod 100 hovdage om året.

Når hoveriet efterhånden blev fæstebondens tungeste byrde, hænger dette i høj grad sammen med den store økonomiske omvæltning, der gav herremændene forøgede indtægter, som de dels anvendte til forbedringer i driften og dels til nye herresæder og fornemmere levevis. De tidligere små hovedgårde blev slået sammen til store godser, og den nye store drift fordrede en stærk forøgelse af arbejdskraften, som man skaffede sig ved at forøge fæstebøndernes hoveri.

Bønderne strittede naturligvis imod, så meget de kunne, men derved gjorde de kun ondt værre, idet de ved deres genstridighed gav herremændene lejlighed til at indføre barbariske straffemidler, som f.eks. træhesten, der efter 1634 anvendtes mod hovbønder, medens den før kun havde været brugt mod soldater. Forholdet mellem ejer og fæster fik efterhånden mere og mere præg af forholdet mellem herskab og tyende, og dette sidste blev underkastet en brutal hustugt.

Dette tunge arbejde blev naturligvis udført uvilligt og slet, og det havde en demoraliserende indflydelse, så dovenskab, drikkeri og råhed florerede.

Der blev i tidens løb gjort forskellige forsøg på at mildne bondens kår. Christian IV forsøgte således uden held at få hoveriet afløst med arbejdspenge, men først med Struenses forordning af 20. februar 1771 skete der et virkeligt fremskridt. Det blev her påbudt, at alt hoveri skulle være bestemt, og det fastsattes til 8 spanddage og 16 gangdage pr. tønde hartkorn. Forordningen blev voldsomt angrebet af godsejerne og blev ophævet ved Struenses fald.

Først efter stavnsbåndets ophævelse tog en landbokommission fat på hoverispørgsmålet.

De mænd, som i 1700'erne gik ind for at forbedre bøndernes kår, var klare over, at man først og fremmest måtte se at få den værste tynge - hoveriet - fjernet, men det kunne ikke gøres gennem lovgivning, da hoveriet var en del af fæsterens afgift til jorddrotten.

Regeringen opfordrede derfor i 1791 til frivillig overenskomster om hoveriets fastsættelse, og d. 5. juni 1795 anordnedes, at alt hoveri skulle være bestemt inden d. 1. maj 1797. En ny forordning af 6. december 1799 fastlagde nærmere de nye forhold. For husmændenes vedkommende kunne der derimod fortsat kræves ubegrænset hoveri, indtil forordningen af 27. maj 1848 forbød fremtidige kontrakter herom. Man har dog eksempler på, at der i afsides liggende egne af landet blev ydet hoveri helt op til vore dage.

Hoveriforeningen.

Efter regeringens opfordring af 1791 oprettede de såkaldte hoveriforeninger, altså overenskomster mellem godsejere og fæstebønder, hvori bøndernes hoveri fastsattes til visse pløje-, spand- og gangdage, visse hovmål for hver bonde i ager og eng samt ved gærders og grøfters vedligeholdelse.

Disse foreninger var vel nok forskellige, men i store træk var ydelserne nogenlunde ens for landets forskellige egne. Som eksempel kan anføres, at Sanderumgård Hovedgård i Odense Amt i henhold til foreningen skulle have udført 10 pløjedage, 69 spanddage og 258 gangdage af hver "hovning". Hovedgården bestod af 17 3/4 "hele hovninger" fordelt på 23 "hovningsbønder". Naturligvis var hovarbejde en stor byrde for disse fæstere, men det bør dog bemærkes, at de såkaldte gangdage som regel kunne klares af en pige eller dreng.

Med disse foreninger var vejen banet for hoveriets afløsning, og den bestemte årlige arbejdsydelse kunne uden større vanskeligheder omsættes til penge, når herremand og fæster var enige herom. Det gik dog ingenlunde hurtigt, og mange steder fandt bønderne sig godt i hovarbejdet, der nu havde mistet sin ydmygende karakter.

Skifte.

Efter et dødsfald blev arvedelingen - skiftet - afholdt af husbonden, jorddrotten, der i sin egenskab af ejer af bortfæstet jord havde den "jorddrotlige skiftejurisdiktion", hvilket dog ved forordning af 25. juli 1817 blev indskrænket til lensbesiddere og forskellige godsejende institutioner.

På krongodserne foretoges skifteforretningen af ridefogden, amtsforvalteren eller godsinspektøren, medens det på ryttergodserne var regimentsskriveren, der forestod skiftets afholdelse. Skifteforvalteren mødte ved skiftets afholdelse sammen med 2 vitterligheds- og vurderingsmænd, og man gennemgik almindeligvis hele det pågældende bo, som styk for styk blev opregnet og vurderet. En gennemgang af adskillige hundrede skifter fordelt på alle landets egne har efterladt det indtryk, at vurderingen blev sat ret lavt, og selv i de tilfælde, hvor udgifterne oversteg indtægterne, fik arvingerne sædvanligvis tilladelse til at overtage gården mod at afgive løfte om at svare til gælden.

Hartkorn.

Ved gennemgang af slægtsbogen støder man ofte på betegnelsen hartkorn, hvilket begreb derefter fortjener en nærmere forklaring.

Hartkorn var oprindelig fællesbetegnelsen for de afgifter, bønderne ydede i naturalier - landgilde - til godserne. De forskellige afgifter var i godsernes jordebøger angivet i forhold til 1 td. rug eller byg, der var "hårdt" korn i modsætning til havre, "blødt" korn.

Forholdene på de forskellige godser var afvigende, men normen for den almindelige beregning var følgende:

1 td. rug eller byg	.....	*1 td. hartkorn*
1 " gryn eller hvedemel	.....	*2 " "*
1 " hvede eller ærter	.....	*1½ " "*
1 " havre	.....	*½ " "*
1 " humle	.....	*½ " "*
4 Læs enghø	.....	*1 skp. "*
12 Gæs	.....	*1 td. "*

Efter enevældens indførelse 1660 indkaldtes jordebøgerne, og på grundlag heraf udarbejdedes en fælles jordebog for alle landets ejendomme, den såkaldte matrikel af 1664, og heri skyldsattes ejendommen i hartkorn.

Denne skyldsætning viste sig snart at være uretfærdig, da ligningen på godserne som nævnt haavde været noget forskellig, og man påbegyndte derfor i 1681 udarbejdelsen af en matrikel baseret på jordens ydeevne - bonitering - der sattes i forhold til arealet og således angav det hartkorn, der skulle svares.

Ved boniteringen sattes agerjorden i klasse efter godhed; enge, overdrev og skove takseredes efter det udbytte, de kunne frembringe, antal læs hø, græsning og svins-olden m.m. Også møllerier og enkelte andre erhverv blev

medtaget og vurderedes efter indtægt, men enhedsbetegnelsen var stadig hartkorn.

Trods mangelfuld opmåling og kortlægning var denne hartkornsskyldsætning i begyndelsen god og retfærdig, men da den i 150 år blev benyttet som basis for grundskatten på landet, blev den på grund af jordernes forbedring m.m. efterhånden mere og mere uretfærdig, hvorfor man i årene 1806-1822 udarbejdede en ny matrikel, der dog først kom til at gælde fra 1844.

Boniteringen var denne gang langt mere omhyggelig, og al agerjorden sattes i takst fra 1-24. Af de bedste jorder beskattedes 6 1/6 td. land (á 14.000 kvadratalen) til at yde 1 td. hartkorn. På Lolland og Falster gik der 9 4/5 td. land og i Ringkøbing Amt 45 tdr. land til 1 td. hartkorn. Gennemsnittet for hele landet var 18 tdr. land pr. td. hartkorn.

Vurderingen tog ikke hensyn til beliggenheden, hvilket i forbindelse med den tekniske udvikling medførte, at de dårlige jorders værdi ved opdyrkning, transportanlæg m.v. steg stærkt, uden at dette medførte takstændring og følgelig heller ikke skatteforøgelse.

Hartkornskatten blev derfor utidssvarende, hvorfor man i 1903 vedtog loven om ejendomsskyld, hvilket betød en fuldstændig ophævelse af hartkornet som grundlag for skatter til stat og kommune.

ORIENTERING

Ved udarbejdelse af denne slægtsbog er anvendt kirkebøger, folketællingslister, lægdsruller, skifteprotokoller, skøde- og panteprotokoller, fæsteprotokoller, tingbøger, personalhistorisk litteratur, og endvidere materiale, som har været i slægtens besiddelse.

For anetavlen gælder det, at hver slægtslinie er fulgt så langt tilbage, som det har været muligt ved hjælp af de bevarede kilder, og når en linie standser op, må det derfor forstås således, at enten svigter kilderne helt – kirkebøger eller arkivalier findes ikke – eller de pågældende personer ses ikke døbt i det sogn, hvori de har levet, ligesom heller ikke deres forslægt har nogen tilknytning til sognet. I sådanne tilfælde er også alle omliggende sognes kirkebøger undersøgt.

Kildehenvisninger er kun anført, hvor kilden ikke er logisk. For en persons fødsels-, vielses- og dødsdata vil kilden normalt være det pågældende sogns kirkebog, et skøde vil normalt være fra det pågældende herreds skøde- og panteprotokol osv.

Gamle dokumenter og lignende er afskrevet direkte, og de fejl m.v., der forekommer i originalen, vil altså også forekomme i afskriften.

De i ældre kirkebøger anvendte latinske søn- og helligdagsbetegnelser er omregnet til kalenderdatoer.

Ved stednavne er, hvor de ikke forekommer som citat fra arkivalier, anvendt den stavemåde, som benyttes i Post- og Telegrafvæsenets Adressebog.

I lister over faddere og forlovere anvendes som regel den samme angivelse og stavemåde, som er benyttet i den pågældende kirkebog, da det vil føre for vidt at identificere hver enkelt fadder eller forlover.

Da mange kirkebøger og andre arkivalier kun er tilgængelige frem til 1890, beror bogens oplysninger efter dette år i vid udstrækning på meddelelser fra slægtens medlemmer og er ikke bekræftet gennem arkivalier.

Navne og data på nulevende personer er så vidt muligt anført efter egne opgivelser, og der kan derfor forekomme tilfælde, hvor f.eks. søskendes efternavne er stavet forskelligt.

Hvor oplysninger om nulevende personer er ufuldstændige, skyldes dette almindeligvis ubesvarede forespørgsler eller ukendte adresser, så forespørgsel ikke har været mulig.

Efterslægtstavlen er opbygget på følgende måde: Børnene af de personer, som efterslægtstavlen går ud fra, er betegnet med romertal. Hvert romertals børn er betegnet med stort bogstav, hvert stort bogstavs børn er betegnet med arabertal, og hvert arabertals børn er betegnet med lille bogstav. Små bogstavers børn betegnes med arabertal efterfulgt af en parentes.

I forhold til stamfaderen er romertal altså børn, store bogstaver børnebørn, arabertal oldebørn osv. Af hensyn til overskueligheden er der lavet indrykninger ved hvert generationsskifte.

For efterslægtstavlen gælder det i øvrigt, at fødesognet almindeligvis anføres efter selve fødestedet, hvilket dog ikke gælder købstæder eller større kendte lokaliteter, hovedstaden og udlandet.

I en bog med så mange data kan det ikke undgås, trods en omhyggelig konferering, at der vil forekomme fejl. Vi håber blot, de er få og uvæsentlige.

I øvrigt takker vi slægtens medlemmer for den velvilje, man har vist os under bogens udarbejdelse, og udtrykker vort håb om, at denne slægtsbog må blive til glæde for såvel nulevende som kommende generationer.

Peder Storgaard

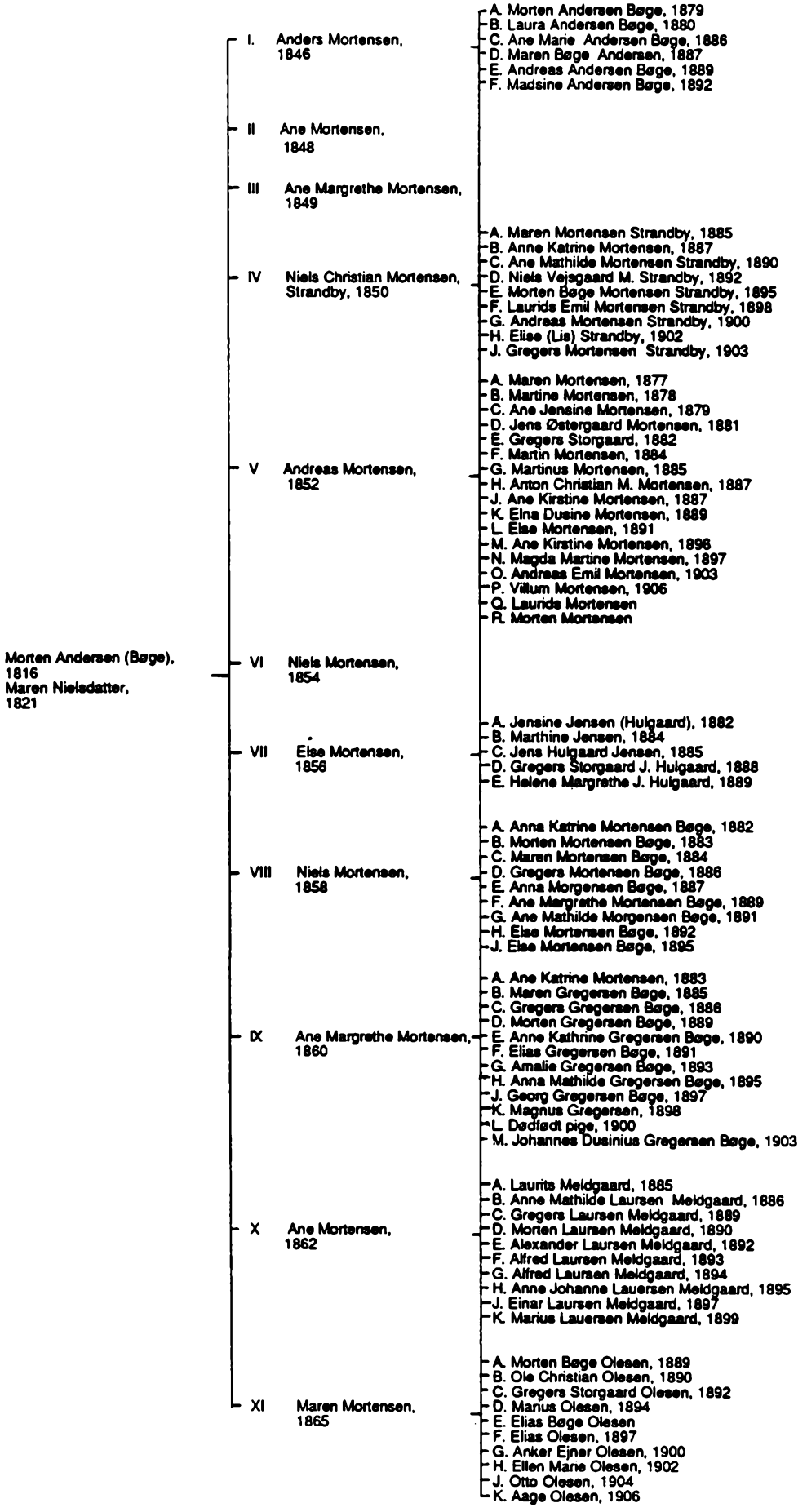

På denne oversigt kan De konstatere Deres nedstamning fra de to stamforældre. I yderste højre spalte finder De en af Deres nærmeste forfædre, og herfra følger De skemaet mod venstre ind til stamforældrene, hvis forfædre De så finder på de følgende sider. De nævnte årstal er personernes fødselsår.

Anetavle

for

Morten Andersen (Bøge)

og

Maren Nielsdatter

.

(Se oversigtstavlen længere fremme i bogen)

Morten Andersen 2

er født i Over Bøge d. 14. september 1816, som søn af selvejergårdmand Anders Mortensen og hustru Ane Margrethe Gregersdatter. Han døde i Over Bøge d. 24. november 1888 af maveonde. Han var da aftægtsmand.

Han blev døbt d. 14. september 1816, og faddere var gårdmand Peder Jensen og hustru Bodil Mortensdatter fra Daubjerg, gårdmand Laust Nielsen i Borbjerg By, Søren Nielsen, karl i St. Hedegård i Borbjerg og Niels Laustensens datter Ane i Vejsgård i Ryde.

Morten Andersen var gårdmand i Over Bøge i Ryde Sogn.

Han blev gift d. 26. november 1845 i Sahl, Ginding Herred med

Maren Nielsdatter 3

Forlovere ved brylluppet var Mads Gregersen af Ryde og Willads Nielsen af Hasselholtgård.

Maren Nielsdatter er født d. 23. september 1821 i Hasselholt i Sahl Sogn, som datter af gårdmand Niels Christensen og hustru Ane Jensdatter Hasselholtgård i Sahl Sogn.

Hun blev døbt i kirken d. 18. november 1821, båret til dåben af Jens Nederbys hustru, og faddere var Anders Poulsen, Jens Laursen, Peder Johansen og Poul Nielsen, alle af Hasselholt.

Hun døde d. 11. september 1900.

I ægteskabet fødtes børnene: Anders Mortensen, født d. 28. oktober 1846, Ane Mortensen, født d. 11. marts 1848, død d. 11. juni 1950, Ane Margrethe Mortensen, født d. 9. august 1849, død d. 5. februar 1859, Niels Christian Mortensen, født d. 23. november 1850, Andreas Mortensen, født d. 10. november 1852, Niels Mortensen, født d. 14. december 1854, død d. 24. december 1854, Else Mortensen, født d. 18. februar 1856, Ane Margrethe Mortensen, født d. 12. marts 1860, Niels Mortensen, født d. 11. september 1858, Ane Mortensen, født d. 26. april 1862 og Maren Mortensen, født d. 12. september 1869.

Alle børnene er født i Over Bøge, Ryde Sogn.

Anders Mortensen

er født i Koustrup, Mønsted Sogn, Fjends Herred 1771, som søn af selvejergårdmand Morten Andersen Sejbeck og hustru Inger Pallesdatter, og han døde i Over Bøge i Ryde d. 29. maj 1825.

Han blev døbt d. 2. juni 1771, og faddere var Enevold Søgaard, Jens Troelsen og hustru, Daubjerg, Peder Møller i Krogsgård og degnens hustru i Mønsted.

Anders Mortensen var selvejergårdmand i Over Bøge i Ryde Sogn, Hjerms Herred.

Han blev gift første gang d. 9. december 1796 i Ryde med enke Ane Sørensdatter i Over Bøge, som er født ca. 1751, hun døde d. 9. maj 1813 i Over Bøge og hendes alder opgives da til 62 år.

Anders Mortensen blev gift anden gang ca. 1815 i Ryde med

Ane Margrethe Gregersdatter

som er født i Jedskov i Ryde 1787 som datter af gårdmand Gregers Nielsen og hustru Else Madsdatter i Jedskov i Ryde Sogn, og hun døde i Gadehus i Ryde d. 1. marts 1857 som enke anden gang.

Hun blev døbt d. 21. oktober 1787, og faddere var podemesterens søster fra Sahl Sogn, Chresten Ugelstrup og søn Jens Madsen, Peder Sørensen og hustru i Feld.

I ægteskabet var børnene: Morten Andersen, født d. 14. september 1816, og Gregers Andersen (senere Storgaard), født d. 17. september 1818.

De er begge født i Over Bøge.

Om ane 4, Anders Mortensen, født d. 1771 på Koustrupgård i Mønsted Sogn, skal følgende tilføjes:

Anders Mortensen var ud af en søskendeflok på 4. Hans bedsteforældre og forældre har boet på Sejbækgård.

Sejbækgård var dengang, som nu, en stor gård, men dengang havde den tilliggende kro. Sejbækgård ligger på nordsiden af Ahlheden, meget smukt med udsigt over en stor dal, og Ahlheden i baggrunden.

I gamle dage gik Holstebro-Viborg landevej forbi gården og kroen, også studedrifterne fra Salling og Holstebroegnen gik forbi, der er selvfølgelig gjort rast ved kroen. Den viden folk fik dengang, var jo en, der gik fra mand til mand. Når handelsfolk og karle snakkede, er det jo nemt at tænke sig, at der blev talt om enken og den gode gård Over Bøge i Ryde

Sogn. Sagen er den, at Anders blev avlskarl i Over Bøge og blev gift med enken. Lige på en gang er vore aner flyttet fra Sejbæk-Mønstedegnen til Over Bøge i Ryde.

Anders Mortensens ældste søster Bodil Mortensdatter, fødte 1767 på Sejbækgård, kom til Daugård som tjenestepige i samme år som hele Daugård by brændte. Mens byen blev bygget op efter branden, måtte folk ligge i skure og udhuse.

I denne fælleslejr af mænd og kvinder, kom Bodil Mortensdatter for nær til en karl ved navn Peder Jensen, ud af denne romance kom en søn og senere giftermål. Sønnen kom til at hedde Jens Pedersen.

Denne Jens Pedersen, blev digteren Jeppe Aakjærs farfar. Vi har således samme aner som Jeppe Aakjær, født d. 10. september 1866, og da Jeppe Aakjær er en skøn og dygtig forfatter og fortæller lader vi ham berette om vore fælles forfædre:

Min Slægt

Gennem min Far, Jens Peter Jensen, stammer jeg fra Daubjerg, men engang omkring 1770 indflyttede Fars Slægt fra Mønsted. Jeg er med andre Ord vokset paa Kalkbund. De to Anneksbyer, Daubjerg og Mønsted, ligger nu ved den store Landevej fra Viborg til Holstebro; i gamle Dage gik denne Landevej langt Sønden om, gennem Finnerup, Vedhoved, Seibæk til Hagebro, og berørte aldeles ikke disse Byer. Lad os tage Mønsted først. Fra dens hvide Kirke og Øst paa ligger der nogle sære forvildede Dale, der gennembryder Landskabet og sender underlige Forgreninger, baade mod Sydøst og Nord, et sært æventyrligt Landskab, der i lang Udstrækning er oprodet af tusindaarige Kalkbrydere. Jorden er her saa underhulet af de gamle Kove, at det er hændet et Par Gange, at baade Heste og Mennesker er sunkne lige i Jordens Skød for aldrig at komme til Syne mere.

Her paa disse knudrede Bakker eller op ad deres Skraaninger maa man søge mine ældste Forfædre. Jeg kan føre dem tilbage til Chr. d. 4des Tid eller længere.

De var gennemgaaende Gaardmænd, der gjorde Hoveri under Hald, men mest levede af Kalkbrud og af Kalkkørsel. En af de ældste hed *Peter Jensen,* han boede i *Mønstedgaard,* der forlængst er nedlagt. Af Lehnsregnskaberne kan jeg se, at han har leveret Kalk, baade til Skivehus og til Silkeborg Slot.

Et par Draaber af det mørke Tyreblod, der løb i *Hans Rosborg* til Rosborggaard, er rundet ind i min Slægts Aarer omkring Aar 1700. Samme Tidspunkt finder jeg som tidligere berørt ogsaa en Degn i Familien; han hed *Peter Jakobsen* og var gift med en Slægtning af Hans Rosborg. Det eneste Stænk af Lærdom, der er optraadt i min Familie. Ellers var alt graa Bønder i ufarvede Vadmelskofter og med store plumpe Skovbotræsko paa Fødderne og med en rød Tophue paa Hovedet.

Saa lærd var Degnen for Mønsted, Daubjerg og Smollerup Menigheder dog ikke, at han havde nogen Bemængelse med La-

tinen, han var ikke Studiosus, men kun en begavet Bondesøn, der har haft Sangstemme, saa han kunde være Præsten behjælpelig med Sangen i de 3 Kirker.

Ikke en eneste Begivenhed af nogen Art har Traditionen bevaret om mine Fædre der i Mønsted, de har trasket op og ned ad de stejle Stiger til Kalken, har siddet paa Kalklæsset i Maanenætterne med Kalkstøvet sviende i Øjnene, og nikket sig selv i Søvn, mens deres magre Krikker har slæbt dem over Hederne mod Nord og Syd i et endeløst Trælleri for Føden; og de vringlede Spor, som nu ses under Lyngtoppene ind over Alheden og videre mod Silkeborg og Karup, er Mærker fra deres ubeslagne Vognhjul. De har ikke sat andre Spor i Historien. Deres Navne staar i Kirkebøgerne, ved Giftermaal, Barsel og Begravelse, men noget Sammenstød med Skæbnen eller Justitsprotokollen har de sjældent eller aldrig afstedkommet.

Omkring 1760 rækker – som tidligere fortalt – en Gren af Slægten til Daubjerg og faar sin Rod i Jorden der. Her levedes Livet nøjagtigt som i Mønsted med Kalkbrud og Kalkkørsel og trælbunden Hoveri under Hald Slot, der længe ejedes af den berygtede Bondeplager *Frederik Schinkel.*

Heller ikke her har Slægten kunnet give sig noget Udslag i nogen som helst Daad eller Handling; et jevnt Stykke graat Vadmel, saadan tegnede sig det Hele, med smaa firkantede Huller dybt ned til Kalken, med Daubjergs forunderlig gamle forkrøblede Krat, som en kroget Arm mod Nord, og Daubjerg Daas' lyngbegroede Kæmpesilhouet ved Synsranden mod Syd.

Jens Petersen afløser Peter Jensen i sindigt Følge gennem Decennier, de bryder Kalk og lader den brændes med spillende Flammer i Sommernætterne. Det er Romantiken i min Slægt, denne Kalk, der hentes op fra Jordens Mørke, bæres paa runde og krogede Kvinderygge, stejlt op af Jorden, under Sved og Stønnen smides den i Dyngen ved Skaktens Munding, saa brændes den i mærkelige Ovne, hvorved hele Landsbyen vaager i Sommernætterne under Sang og Dans og megen haandfast Kæresteri, mens Ovnens Flammer spiller milevidt paa den blege Sommerhimmel.

Men endnu er Kalkens Romantik ikke til Ende, – naar den er brændt færdig, køres den viden om til fremmede Herreder og Sogne, hvor den siden lyser i Landskabet, saadan som det ses fra Høje og Banker, i de hundrede Gaardes og Huses lave hvidtede Vægge.

I disse mærkelige Naturomgivelser – der ikke har deres Mage i hele det øvrige Land – der gik mine fjerne Forfædre med deres grundskikkelige Navne Jens Pedersen, Peder Jensen, paa Fars Linje, Jeppe Sørensen og Søren Jepsen paa Mors Linje.

Jeg ved intet om disse Forfædre andet end disse fattige Navne i Kirkebogen, men det er ikke usandsynligt, at al denne Naturmystik over og under Jorden kan have kastet Stænk i Slægtens Blod, som ad mærkelige Omveje er kommet mig tilgode. Til yderligere Øgelse af denne Romantik skete her engang en stor Katastrofe. Daubjerg By brændte Rub og Stub en Foraarsnat 1791. Den havde før ligget saa idyllisk med Ryg mod Ryg, med Længerne filtrede ind i hinanden som alle gamle Landsbyer, med den idylliske Bæk skummende over Møllehjulet, derfra snoende sig hen mellem Bakkerne imod Vest og Nord. Men pludselig kommer en Skæbnehaand ud af Mørket og stikker en af Gaardene i Brand, der taltes om en hævnsyg Tater, de havde

jo saa mange Gaardbrande paa Samvittigheden i de Tider. Og i en Haandevending var hele Byen omspændt af Flammer, Folk stod berøvede alt, indtil Skjorten. Da fik Daubjergboerne en Forskrækkelse i Kroppen, som knapt er glemt den Dag i Dag. Det var i Udskiftningstiden, da der fra Regeringens Side arbejdedes paa at faa Bønderne til at flytte ud paa deres Marker. De holdt ikke af at komme fra hinanden, ligesom Faareflokken var de vant til at holde saa nær sammen for fælles Værn og Rosomheds Skyld; men nu trængte Naadigherren paa, Gaardene spredtes ud over Bakker og Lavninger. Min Mors Slægt kom til at bo i Stavnsbjerg langt mod Nord, min Fars Slægt tog Bolig i *æ Graw* (Gravene), der hvor Gaarden ligger den Dag i Dag, underlig kejtet og akavet midt i en vældig Dalsænkning, med Markerne langt i Øst, højt oppe paa Bakkerne, yderst ubekvemt og umageligt for Jordenes Drift, – men længere fra det oprindelige Leje nede ved Engen kunde man *ikke* drive dem.

Der er ført et strengt og fattigt Liv i den Gaard, idet dens Beboere mere har indrettet sig paa at høste *under* Jordens Overflade i Form af Kalkbrydning end oven paa de sandede Agre. Det var altid en fattig Afgrøde, der stod der i Daubjerg, Vipperne ligesom raabte til hinanden. Kløver saa man ikke ret mange Steder, men desmer Spergel og Boghvede.

Slægtsforbindelse til Jeppe Aakjær.

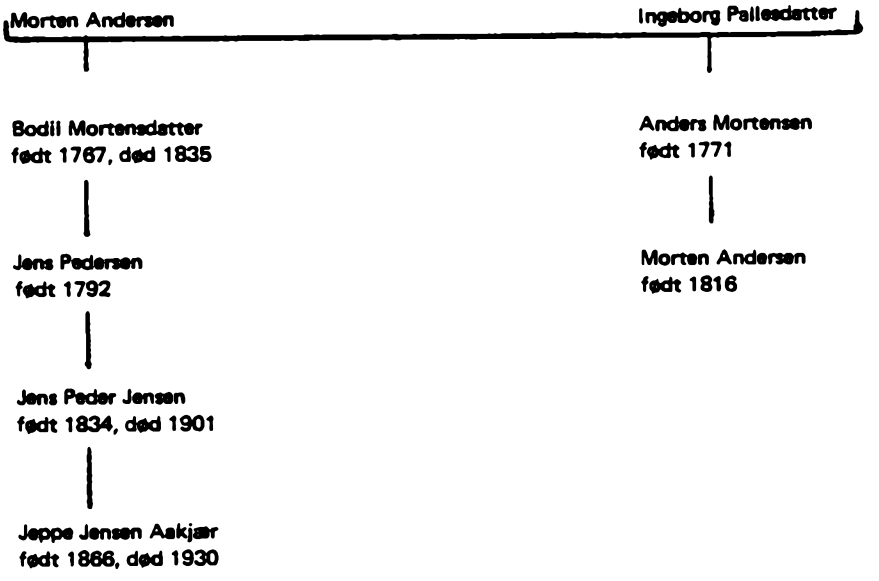

Efter Anders Mortensens død blev der afholdt skifte (Hjerm-Ginding Herreders skifteprotokol 1821-28 fol. 223 m.v.).

Skiftet blev afholdt d. 1. juni 1825 og som værge for børnene nævnes deres farbroder Jacob Mortensen i Mønsted i Fjends Herred.

Der var af besætning på gården 3 heste, 4 køer, 5 ungkreaturer, 10 får, 7 lam og 3 grise.

Enken fremviste skødet på gården, dateret d. 10. juni 1796 samt skøde af d. 2. januar 1800 og d. 18. september 1811 på tienden.

Ejendommens hartkorn var 6 tdr. 4 skp. 19/20 alb. og gården blev vurderet til 350 rdlr.

Da gælden var større end formuen var boet fallit, men enken bad om at få rådighed over boet, og ville forsøge at få gælden afdraget, hvis hun igen kunne blive gift. Hun ville af kærlighed til børnene forsøge at skaffe 100 rdlr. sølv som børnene kunne dele.

Hun blev gift anden gang i Ryde d. 23. oktober 1828 med sin avlskarl Niels Henriksen, 31 år gammel.

Forlovere var gårdmand Gregers Nielsen og Mads Gregersen, Jedskov.

Han døde i Over Bøge d. 6. november 1834. I dette ægteskab var ingen børn.

Ane Margrethe Gregersdatters ejerforhold til en part af Jedskov fremgår af følgende dokumenter:

"Præsteattest

At Gaardmand Gregers Nielsen af

Jedskou, Ryde Sogn, død d. 2. April 1830

med hans ligeledes afdøde Hustruer Else Madsdatter, død d. 26. Januar 1800 og Mette Christensdatter død d. 6. Marts 1826, ei har efterladt sig andre eller flere Børn end een Søn, Mads Gregersen, fød d. 5. Juni 1783 og for Tiden Gaardmand i Jedskou i Ryde Sogn og en Datter Ane Margrethe Gregersdatter fød d. 21. Octbr. 1787 og nu Enke efter afdøde Gaardmand Niels Henriksen af Over Bøge i Ryde Sogn, bevidnes herved i Overensstemmelse med Ryde Sogns Ministerialbog under Haand og Segl af Stedets Præst.

Ryde Præstegaard d. 12. Febr. 1848.

(ST)

Ligesom denne Præsteattest godtgiør at vi - Gaardmand Mads Gregersen af Jedskou i Ryde Sogn og Gaardmand Niels Henriksen eller Niels Bøges Enke Ane Margrethe Gregersdatter af Over Bøge i Ryde Sogn, - ere de eneste og Arvinger efter vore afdøde Forældre Gaardmand Gregers Nielsen og Hustru Else Madsdatter af Jedskou i Ryde Sogn/: vor nævnte Fader efterlod

sig nemlig ingen Børn med sin sidst afdøde Hustru Mette Christensdatter:/, saaledes bedes nu ogsaa denne Attest tinglæst som Adkomst for mig Mads Gregersen paa de to Trediedele og Ane Margrethe Gregersdatters nu afdøde Mand Niels Henriksen eller Niels Bøge paa den øvrige Trediedel af den os efter dem uden Skiftehold tilfaldne og tilhørende Gaard Jedskou kaldet i Ryde Sogn med paastaaende Bygninger og tilliggende Eiendom af Htk. ialt gl. Matr. 6 Tdr. og ny Matr. 5 Tdr. 2 Sk. 1½ Alb., hvilke Eiendomme som ere hiemlet vor afdøde Fader Gregers Nielsen ifølge Skiøde af 11. Jan. 1796, Cap. 17 nu til en Værdi ialt 3000 Rbdr. S., skriver tre Tusinde Rigsbankdaler rede Sølv, og bemærkes det forøvrigt slutteligen, at vi, efter vor Anmeldelse af 14. Jan. Aar 1831 overensstemmende med den derpaa under samme Dato meddelte Qvittering, som hans myndige Arvinger indbetalt i Amthuus den befalede ½ pr. C. Afgift af Arven, saaledes som samme paa den Tid betalt Ryde Sogn d. 16. Febr. 1848 Ane Margrethe Gregersdatter - Laugværge Morten Pedersen - Mads Gregersen.

Læst for Hierm Ginding Herreders Ret d. 24. marts 1848.

Protokolleret i S. 21 Fol. 317.

Det angivne Skiøde hiemler Gregers Nielsen en Gaard Jedskou i Ryde med andel i den udskilte Hede og Fælling, som han kan tilkomme efter Gaardens 6 Tdr., hvilken Eiendom ingensinde maa afhændes til nogen Hovedgaards Complettering eller til deraf at forrettes Hoveri.

Eiendommen er uforhæftet.

Schade.

Comfirmationen paa dette Testamente/side Fol. 317/Dat. 8. Januar 1835.

Testamente

Da jeg Niels Bøge af Over Bøge i Ryde Sogn, Gimsing Herred, Ringkiøbing Amt i en Tid af 4 Aar har været givt med Enken Ane Margrethe Gregersdatter uden i dette Ægteskab med hende at have avlet Børn, og det vel er at vi skal vorde saa lykkelige af Forsynet at vorde velsignet med Børn, haver jeg, der lider under en tærende Sygdom, der nok kan minde mig om, at jeg muligen snart vil vorde kaldt herfra, og som ingensinde forhen har været givt eller efterlader Livsarvinger, besluttet og herved bestemmer i Medfør af al. L. 5 Bogs 4. Capitel og i Forventning af Kongelig allernaadigste Confirmation, at i Tilfælde min Hustru Ane Margrethe Gregersdatter, som er at forvente, overlever mig, skal hun være min eneste Arving, saa at hun med fuldkommen Eiendomsret beholder alt, hvad jeg ved min Død maatte efterlade mig, uden at giøre nogen Udbetaling til Nogensomhelst af min

Familie, der Intet skal have i Boet at fordre, saa at min efterladte Hustru bliver ene og uindskrænket Eier af vores nu fælleds ubetydelige Boe.

Til Vidnesbyrd om at jeg frivilligt og ved sund Sans og Samling haver prentet, underskrevet og forseglet dette Testamente, udbeder jeg underdanigst Noratius's Subtestation i Overensstemmelse med allernaadigste Placat af 8. Januar 1823.

Overbøge i Ryde Sogn d. 19. Juni 1832. *Niels Bøge.*

m. f. P.

At Testator Niels Bøge af Overbøge i Ryde Sogn for mig og under tvende Notarialvidner haver vedgaaet at forstaaende Testamentes Indhold er hans uforanderlige og urokkelige Vilje, samt at han med Fornuftens fuldkomne Brug og med Overlæg haver underskreven samme med ført, da han erklærede ei at kunne skrive, dette bliver hermed af mig som notarius publicus for Hjerm Ginding Herreder under Haand og Embedssegl attesteret.

Hjerm Ginding Herreders Notarialkontor i Holstebro d. 19. Juni 1832.

Schou.

(ST)

Som Notarialvidner: C. Nielsen. *Mørk.*

Dette Testamente med vedhæftede Confirmation bedes tinglæst som Adkomst for mig paa den mig efter min afdøde Mand Niels Bøge eller Niels Henriksen, tilhørende Trediedel af min Broder Gaardmand Mads Gergersens Gaard Jedskou kaldet i Ryde Sogn med Bygninger og Eiendomme af Htk. ialt gl. Matr. 6 Tdr. og nye Matr. 5 Tdr. 2 skp. og 1½ Alb., hvilken Eiendom, som er hiemlet min nævnte afdøde Mand ifølge Præsteattest af 12. dennes, forsaavidt min Andel deraf angaar, kan den ansættes til Værdi 1000 Rbf. r S.

Overbøge i Ryde Sogn d. 16. Fevr. 1848. *Ane Margrethe Gregersdatter.*

m. f.... P.

Lavværge Morten Andersen.

Læst for Hjerm Ginding Herreders Ret d. 24. Marts 1848. *Møller.*

Protokolleret i No 21 Fol. 317-18. *Schou.*

Skjøde

Underskrevne Gaardmand Niels Henriksens Enke Ane Margrethe Gregersdatter af Overbøge i Ryde Sogn - der i Forening med min Broder Gaardmand Mads Gregersen af Jedskou i Ryde Sogn, ifølge Præsteattest af 12' dennes er de eneste og ansvarlige Arvinger efter vore forlængst afdøde Forældre Gaardmand Gregers Nielsen og Hustru Else Madsdatter af Jedskou i Ryde Sogn - tilstaar herved med Lavværge uden forudgaaende Kjøbekontrakt eller skrift-

lige Conditioner at have solgt og afhændet, ligesom jeg herved sælger, skjøder og aldeles overdrager til bemeldte min Broder Gaardmand Mads Gregersen af Jedskou den mig ifølge det til vor afdøde Fader fornævnte Gregers Nielsen under 10' Juni 1796 udstedte og den 17's M. tinglæste Skjøde i Forbindelse med den paaberaabte Præsteattest af 12' dennes efter min afdøde Mand tilhørende Trediedel af bemeldte min Broder Mads Gregersens eiende og iboende Gaard Jedskou kaldet i Ryde Sogn med paastaaende Bygninger og tilliggende Ejendom af Htk. ialt gl. Matr. 6 Tdr. og nye Matr. 5 Tde. 2 Skp. 1½ Alb., Alt for den akkorderede Kjøbesum 1000 Rbd. r S., skriver et Tusinde Rigsbankdaler rede Sølv, og forøvrigt paa det Vilkaar, at Kjøberen, som allerede siden 1830 har været i fuld Besiddelse af den hele Gaard med underliggende Ejendomme, tilsvarer som førhen alle deraf Kongelige Skatter og Afgivter uden Undtagelse samt overtager og forrenter Hæftelsen til Nationalbanken.

Da jeg nu for Kjøbesummen forlængst er bleven fyldestgjort, saa skal den indbemeldte Trediedel af de anførte Eiendomme tilhøre Kjøberen og Arvinger med de samme Herligheder og Rettigheder, Forpligtelser og Byrder, som jeg og min afdøde Mand selv have været Eiere af, hvorfor jeg forpligter mig til at hjemle Kjøberen det solgte efter Loven, og bemærkes det slutteligen, at det solgte er mig hjemlet ifølge det mellem mig og min afdøde Mand Niels Henriksen, der ogsaa kaldes Niels Bøge, under 19' Juni 1832 oprettede og 8' Januar 1835 confirmerede Testamente.

Til Bekræftelse i Vidners Nærværelse - Overbøge i Ryde Sogn d. 16. Febr. 1848. *Anne Margrethe Gregersdatter.*

m. f. P.

Morten Andersen.

Til Vitterlighed: Laurs Nielsen. *Niels Olesen.*

I Anledning af dette Skjøde er af Kjøberen Mads Gregersen betalt 16 Rbs. til Ryde Sogn Fattigkasse.

Ryde Præstegaard d. 7' Marts 1848. *Barfoed.*

Den ved Frd. af 8' Febr. 1810 befalede ½ p.C. Afgivt af foranstaaende Kjøbesum indbetales herved med 5 Rbd. hvorfor udbedes Qvittering.

Jedskou i Ryde Sogn d. 14. Marts 1848. *Mads Gregersen.*

For foranstaaende ½ p.C. Afgivt 5 Rbd. meddeles herved Qvittering.

Schou.

Læst for Hjerm Ginding Herreders Ret d. 24. Marts 1848. *Møller.*

Protokolleret i No 21 Fol. 318-19.

Sælgerindens opgivne Adkomster, der er rigtige, hjemler hende den her-

ved afhændede Bodel af en Gaard i Jedskou, Ryde Sogn, med Htk. som anført, hvilken Eiendom ingensinde maa afhændes til nogen Hovedgaards Complettering eller til deraf at forrettes Hoveri.

Eiendommen uforhæftet.

Schou.

At der ikke i Anledning af den mellem undertegnede passerede Handel, som medfølgende under D.D. udstedte Skjøde angaar, har været oprettet skriftlig Kjøbekontrakt, det bliver herved attesteret.

Overbøge i Ryde Sogn d. 16' Febr. 1848.

Sælger: Ane Margrethe Gregersdatter.

Kjøber: Mads Gregersen. *Lavværge: Morten Andersen."*

Ved Gaardmand Jørgen Nielsen Jensen Hyde Byes Død den 4de April 1850 med hans Ægtefælle afdøde Gaardmand Else Madsdatter, død den 26 Januar 1860 og Moder Christen Madsdatter død den 6 Marts 1846, ere for afdøde Hyldmø Ane Nielsen Jensen, født den 6 Juni 1835 og for Enkegaardmand Nielsen's Hyde Byes og Pastor Anne Margrethe Jørgensdatter, født den 21 Oktbr 1837, og med Enke afdøde Gaardmand Niels Knudsen af Over Hyde Byes Umyndige Børn Jens Nielsen, Jørgen Nielsen og Niels Nielsen Hyde Byes Umyndige under Værge og Tilsyn af Nabo Bonde

Hyde Vestergaard den 18 Febr. 1868 – Borsøe.

(L.S.)

Ligesom denne Begjæring godtgjøres ved — Gaardmand Mads Jørgensen af Jerslevs Hyde Byes og Gaardmand Niels Knudsens alles Niels Byes Hede Mad Mathæthe Jørgensdatter af Over Hyde Byes — samt ved mange og nøiagtige Efterretninger, at ovenstaaende Gaardmand Jørgen Nielsen og Gaardmand Knudsen af Jerslevs Hyde Byes i deres mandige Alder, i lang Tid som Naboer og Venner have staaet i det nøieste Forhold til hverandre, og at de Paagjældende, og navnlig Mads Jørgensen paa de Paagjældendes Vegne have overgivet Sagen til afgjørelse, hvorved Niels Knudsen alles Niels Byes paa den anden Side skal have forpligtet sig til at betale Jørgen Nielsen Hyde Byes med Tillæg af 4 pCt. Aarlig Rente 1000 Rdl. Tusinde Rigsdaler, hvilken Forpligtelse Niels Knudsen alles Niels Byes ved Gaardmand Jørgensens Død er gaaet over til Enken og Børnene, saa er det Ønske, som Begjæringen gaar ud paa, at Skifteretten maatte bestemme, at Gaardmand Jørgen Nielsen Hyde Byes med Tillæg af 4 pCt. Aarlig Rente af 1000 Rdl. Tusinde Rigsdaler, skal have Ret til at gjøre Udlæg i Gaardmand Knudsens af Jerslevs Hyde Byes med tilhørende Bygninger og tilliggende Jordvei af Gaarden

Oplag[t] med Christen Bergthelsen og Jørgen Knudsen Veldung Byes
[illegible] Skjøde [illegible] Skjøde [illegible] Skjøde for Hr. [illegible]
[illegible] Hr. [illegible] Summa 1200 Rbd. [illegible]
[illegible] dat. 21 Juni 1812 [illegible] Skjøde for [illegible]
[illegible] mod [illegible] [illegible] [illegible]
[illegible] 1300 Rbd. [illegible] [illegible]
[illegible] Kongelige Cancellie med [illegible] [illegible]
[illegible] Cancellies Skrivelse dat. 8de Febr. 1810
[illegible] Kjøbs Skjøde med Rad Pals
[illegible] [illegible] [illegible]
Veldung og Sur, Skjøde i Hatstedvad d. 14de Januari 1831

Henrich Jørgensen Niels Steel

Egenhændige Navne. Rad Pals. Vidner, med Skjødet forsendt pr. [illegible]
[illegible] Rad Pals. Hatstedvad Ting Skriverie d. 14de Jan. 1831 Skriver

Anmeldelse

No. 7

[illegible] Jørgen Knudsen Veldung [illegible]
[illegible] Jørgen Nielsen [illegible]
[illegible] Hedevang Kirke Sogn, [illegible] Kirkeskjøld Vidtvang [illegible]
[illegible] Skjøde [illegible] 300 Rbd. med Rad Pals
[illegible] dat. 8de Febr. 1810 [illegible]
Rudkøbing 1/2 Skjøde [illegible] Kongelige Cancellie i Hatstedvad
med [illegible] Skrivelse [illegible] Rad Pals
[illegible] [illegible] [illegible]
[illegible] med [illegible] Skjøde [illegible]
Hatstedvad d. 14de Januari 1831

Mads Gregersen Niels Hendrixen

Egenhændige Navne. Rad Pals, med Skjødet forsendt pr. Gjentagelse
Rad Pals. Hatstedvad Ting Skriverie d. 14de Jan. 1831 Skriver

Niels Christensen 6

født 1775, døbt 3. søndag efter Trinitatis 1775, død d. 3. oktober 1858, 83 år gammel. Begravet d. 10. oktober i Sahl.

"Gift Aftægtsmand i Hasselholdtgaard, født samme Sted. Fader Christen Damgaard".

Folketælling i 1834:

"Nr. 97 en Gaard i Sahl Sogn:
Niels Christensen, 59 Aar, gift Gaardmand.
Anne Jensdatter, 54 Aar, gift, hans Kone.
Anne Margrethe Nielsdatter, 23 Aar, ugift. — *Deres Børn*
Maren Nielsdatter, 13 Aar, ugift.
Peder Christensen, 28 Aar.
Jens Christian Andersen, 16 Aar". — *Tjenestefolk*

Anne Jensdatter 7

født ca. 1779, død d. 11. juni 1861 i Sahl Sogn, 82 år gammel.

Datter af Jens Christensen og Maren Pedersdatter.

"Aftægtsenke efter Niels Christensen af Hasselholdtgaard, født i Maabjerg. Fader Jens Christensen."

er født i Sejbæk, Daubjerg Sogn 1740, som søn af gårdmand Anders Jacobsen Sejbæk og hustru Maren Mortensdatter, og han døde i Koustrupgård 1782, blev begravet d. 28. juni.

Han blev døbt d. 17. juli 1740, faddere var Chresten Jacobsen og Niels Jacobsen af Mønsted Nygård, Mette Knudsgaard, Mette Madsdatter i Nygård og Ane Marie Søgaard.

Morten Andersen Sejbæk var selvejergårdmand i Koustrupgård i Mønsted Sogn.

Han blev gift første gang d. 20. marts 1766 i Daugbjerg med

Inger Pallesdatter 9

af Sejbæk, som er født ca. 1738, idet hendes alder ved hendes død i Koustrup 1775 opgives til 37 år. Hun blev begravet d. 1. december 1775.

Ægteparret boede et par år i Sejbæk, men omkring 1768 købte Morten Andersen Koustrupgård i Mønsted Sogn, hvis hartkorn var 5 tdr. 6 skp. og 3 fjdk.

I første ægteskab var børnene: Bodil Mortensdatter, født 1767, døbt d. 26. juli i Sejbæk (Jeppe Aakjærs ane), Maren Mortensdatter, født 1769, døbt d. 17. september, Anders Mortensen, født 1771, døbt d. 2. juni (ane 4) og Jacob Mortensen, født 1773, døbt d. 17. oktober.

De sidste børn er født i Koustrupgård i Mønsted Sogn.

Morten Andersen blev gift anden gang i Mønsted d. 21. november 1778 med

Ane Cathrine Jacobsdatter

født i Mønsted 1755, som datter af Jacob Olesen og hustru Margrethe Andersdatter i Mønsted og hun døde i Koustrup d. 6. juli 1829.

Hun blev døbt d. 22. marts 1755, faddere var Jens Skoning, Niels Gundelund, Martinus Kold, Maren Vandbo og Maren Madsdatter.

I Morten Andersens andet ægteskab var barnet: Inger Mortensdatter, født 1781, døbt d. 21. januar i Koustrup.

Efter Morten Andersens død, 1782, blev der afholdt skifte. Dødsfaldet blev meldt til herredsfogeden af Morten Andersens fader Anders Jacobsen, som skriver: "..... det har behaget den naadige Gud ved Døden at bortkalde min Søn Morten Andersen, der boede i Koustrup i Mønsted Sogn i Dag K.

3½ slet. Dateret 21. Juni."

Skiftet bliver afholdt d. 31. juni 1782 mellem enken Ane Cathrine Jacobsdatter og 4 børn af 1ste. og en datter af 2et. ægteskab.

1 søn Anders Mortensen, 11 år.

1 søn Jacob Mortensen, 9 år.

1 datter Bodil Mortensdatter, 15 år.

1 datter Maren Mortensdatter, 13 år.

Formynder for børnene af 1ste ægteskab blev deres morbroder Peder Møller af Krogsgård i Mønsted Sogn.

Formynder for datteren Inger, 2 år gammel, blev enkens fader Jacob Olesen af Mønsted.

Der blev fremlagt skøde på gården i Koustrup af hartkorn 5 tdr. 6 skp. 3 fjdk. 0 alb. af 1. maj 1770, og gården i Fly med skøde fra faderen d. 27. november 1777, af hartkorn 5 tdr. 2 skp. 2 fjdk. 1 alb.

Der var i dødsbogården 4 heste, 5 køer, 12 ungkreaturer og stude, 24 får og 7 lam.

Hver af sønnerne blev tillagt 172 rdlr. og hver af døtrene 86 rdlr., tilsammen 602 rdlr.

Enken Ane Cathrine Jacobsdatter blev gift anden gang i Mønsted d. 28. november 1782 med Chresten Nielsen, født ca. 1752, død i Koustrup d. 15. juni 1830, 78 år gammel.

Chresten Nielsen solgte gården i Fly til fæsteren Chresten Madsen d. 24. oktober 1786 for 900 rdlr.

I ægteskabet var børnene: Morten Christensen, født 1784, døbt d. 9. maj og Ane Marie Christensen, født 1788, døbt d. 19. november.

De er begge født i Koustrup.

Gregers Nielsen 10

født 1758 i Hasselholtgård, Sahl Sogn, han døde d. 2. april 1830 i Jedskov, Ryde Sogn, og blev begravet d. 8. april.

Han blev døbt d. 4. november 1759, båret til dåben af Anne Larsdatter fra V. Skovlund, faddere var Christen Skovlund, Villads Jensen, Anders Skovlund og Karen Michelsdatter.

Gregers Nielsen blev gift første gang d. 4. juni 1784 i Ryde med

Hun er født 1764 i Ulstrup, Ryde Sogn, og hun døde d. 26. januar 1800 i Jedskov.

Hun blev døbt d. 24. juni 1764, båret til dåben af bryggerpigen fra Rydhave, og faddere var Lars Bøeg, Jens Koiborg, Christen Liigaard, Lars Peigaards hustru og enkens datter i Bøeg.

Gregers Nielsen blev gift anden gang med Mette Christensdatter. Hun er født ca. 1762, og hun døde d. 6. november 1825 i Jedskov og blev begravet d. 15. november.

Gregers Nielsen fæstede før 1786, men efter 1783, den ene af de to gårde i Jedskov, der hørte under Rydhave Gods. I 1796 købte han gården til selveje for 1020 rdlr. Pengene skaffede han ved at udstede to pante-obligationer; en på 765 rdlr. til den kgl. kreditkasse og 255 rdlr. til sægleren. Senere blev gården overtaget af børnene Mads og Ane Margrethe.

Gregers Nielsen er født på Hasselholtgård nord for Vinderup. Hans første kone, Else Madsdatter, stammer fra Ulstrup (Uggelstrup), og hendes far, Mads Nielsen, er sikkert født i Elkjær i Sahl Sogn.

Det er sansynligt at Hasselholt-navnet fortæller noget om egnen nord for Vinderup. "Æ holt" er en forhøjning, som åbenbart har været bevokset med hassel. En Vinderup-bo'er har kunnet fortælle Kristian Dalby om tørvegravning nord for "Æ holt" og har herunder nævnt, at de under tørvegravningen stødte på lag af hasselløv og hasselnødder i mosen.

Vi mener også at kende Gregers Nielsens oldemor, Anne Albrechtsdatter, der levede fra 1608 til 1668 og som omtales som de "Felders" mor.

Gregers Nielsens far hed Niels Christensen Feld og var ejer af Hasselholtgård. Han har sandsynligvis oplevet selvejer-tiden efter 1788.

Gregers Nielsens mor hed Anne Gregersdatter, Skovlund, og det er fra denne gren af slægten Gregers-navnet stammer.

Det har ikke været muligt at finde de nøjagtige årstal ved Gregers Nielsens overtagelse af Jedskov, men det er sikkert ikke forkert at regne med, at han har været den første selvejer af gården efter 1788, men at han har siddet i gården før den tid, viser at hans søn Mads Gregersen er født i Jedskov i 1786.

Christen Damsgård Knudsen 12

født d. 15. december 1731.

Copuleret d. 29. september 1774 i Sal med Margrethe Gregersdatter.

De opføres i tællingen 1787 i Hasselholtgård:

han, 56 år

hun, 54 år

hun 6 børn af 1. ægteskab med Niels Feld

i øvrigt to børn fælles

sønnen Niels, 12 år

datteren Mette Marie, 8 år.

Margrethe Gregersdatter 13

døbt 21. søndag efter Trinitatis 1733.

Margrethe Gregersdatter var gift første gang med Niels Feld, efter hans død bliver hun gift med Christen Damgaard Knudsen.

Jens Christensen 14

født 1728, døbt 13. søndag efter Trinitais i Sahl Kirke.

Søn af Christen Sørensen af Hasselholt og Benedikt Mikkelsdatter.

Trolovet 2. gang med Maren Pedersdatter d. 9. marts 1773.

Folketælling 1787.

Hasselholt, Sahl Sogn:

Jens Christensen, gårdmand, 62 år, 2. ægteskab.

Maren Pedersdatter, hans kone, 40 år.

Peder Jensen, 32 år — *Børn af 1. ægteskab.*

Ane Kirstine Jensdatter, 26 år.

Karen Jensdatter, 11 år.

Ane Jensdatter, 8 år.

Kirsten Jensdatter, 7 år.

Johanne Marie Jensdatter, 2 år.

født 1747, datter af Peter Hael og Anne Larsdatter.

Konfirmeret i Sahl Kirke 1765.

Han er født 1712 i Mønsted Sogn, Fjends Herred, som søn af gårdmand Jacob Christensen og hustru Bodil Laursdatter, og han døde i Bryrup i Mønsted Sogn 1787, og blev begravet d. 19. april.

Han blev døbt d. 21. februar 1712, båret til dåben af herredsfogedens hustru Anna Cathrine Jandis, faddere var Jens Christensen, Niels Mortensen, Chresten Christensen, Mette Poulsdatter og Maren Christensdatter.

Anders Jacobsen Sejbæk var gårdmand i Sejbæk, Daugbjerg Sogn, Fjends Herred.

Han blev gift d. 9. oktober 1735 i Daugbjerg med

Maren Mortensdatter 17

fra Sejbæk, hun er født ca. 1712, idet hun ved sin død 1779 i Koustrup, Mønsted Sogn, opgives til 67 år gammel. Hun blev begravet d. 22. august 1779.

I ægteskabet var følgende børn: Bodil Andersdatter, født 1736, døbt d. 22. juli, Morten Andersen, født 1740, døbt d. 17. juli og Jacob Andersen, født 1743, døbt d. 4. juni.

De er alle født i Sejbæk i Daugbjerg Sogn.

Gården Sejbækgård nævnes i Hald Amts matrikel 1688 af gl. hartkorn 9 tdr., og nyt hartkorn 9 tdr. 1 skp. 2 fjdk. 2 alb., og fæsteren hed da Chresten Ivorsen.

Sejbæk ligger i den nordlige kant af ahlheden, og landevejen gik i ældre tid forbi Sejbæk, ligesom den gamle studevej fra Salling sydpå gik om ad Sejbæk. Der var i ældre tid priviligeret kro i Sejbækgård, indtil den nye landevej kom længere mod nord gennem Daugbjerg by.

Anders Jacobsen ejede flere gårde; bl.a. en gård i Fly og to gårde i Mønsted Sogn. På gården i Fly og den ene gård i Mønsted, var der fæstere.

Den anden gård i Mønsted, kaldet Koustrupgård, som han en tid ejede halvdelen af, beboede han selv som ældre mand.

Efter Anders Jacobsen Sejbæks hustru Maren Mortensdatters død, blev der afholdt skifte (Hald Amts Skifteprotokol 1765-82 Fol. 824).

Skiftet blev afholdt d. 19. juni 1780 i Koustrupgård, som han da beboede, i overværelse af sønnen Morten Andersen og gårdmand Enevold Nielsen i Søgård i Daubjerg, som havde været gift med datteren Bodil Andersdatter, der var død og havde efterladet en datter, Ane Marie Enevoldsdatter, 17 år.

Gården i Mønsted, hvis hartkorn var 5 tdr. 2 skp. 2 fjdk. 1 alb. var fæstet ud til Jacob Nielsen og blev vurderet til 190 rdlr.

Sønnen Morten Andersen blev tillagt 107 rdlr. og datterdatteren 53½ rdlr.

Palle Christensen Sejbæk 18

født 1706, død 1742 i Sejbæk.

Han var gift med

Bodil Pedersdatter 19

født 1702, død 1756.

Niels Christensen Feld 20

Han er født 1722 i Hasselholtgård, Sahl, og han døde 1773 samme sted og blev begravet d. 24. januar.

Han blev døbt d. 16. august 1722, båret til dåben af Peder Trabergs kone i Ål, og faddere var Jens Pedersen i Hasselholtgård samt Peder Traberg, Ole Christensen, Inger Nielsdatter og Anne Jensdatter.

Niels Christensen Feld blev trolovet d. 22. januar 1756 og gift d. 18. februar samme år i Sahl med

Margrethe Gregersdatter 21

Trolovelser kendtes allerede i middelalderen og var en ægteskabsstiftende handling. Efterhånden fik den kirkelige vielse dog større og større betydning, og ved ordinans af 19. juni 1582 bestemtes det, at et ægteskab skulle fuldbyrdes af præsten. Før den kirkelige vielse blev foretaget, skulle der dog finde trolovelse sted i overværelse af præsten og 5 andre personer. En sådan trolovelse var forpligtende for begge parter og kunne kun ophæves efter kongelig bevilling. Efter loven skulle præsterne "alvorligen forbyde de trolovede personer at søge seng sammen, førend de i kir-

ken retteligen blive samlede", men blandt almuen overholdt man ikke denne lovbestemmelse, idet man bibeholdt den gamle opfattelse af trolovelsen som den egentlige ægteskabsstiftende handling.

I året 1799 blev trolovelser helt afskaffet ved kongeligt reskript af 4. januar, men trolovelsesskikken fortsatte dog - uden at være ægteskabsstiftende - og er i vore dage afløst af forlovelsen.

Som et ydre tegn på trolovelse bar den trolovede - i hvert fald hvis det var en mere fornem person - en fingerring af guld, der blev anbragt på fjerde finder, "thi vise mestre og læger skriver, at der ganger en åre fra hjertet op til den fjerde finger".

Margrethe Gregersdatter er født 1734 i V. Skovlund, Sahl Sogn, og hun døde d. 4. juni 1821 i Hasselholtgård og blev begravet d. 10. juni.

Hun blev hjemmedøbt d. 14. november 1734 og fremstillet i kirken d. 1. januar 1735. Peder Trabergs kone bar hende, og faddere var nævnte Peder Traberg samt Bent Hougaard, Villads Andersen i Bjert, Bent Hougaards kone og Lars Søndergaards kone.

Margrethe Gregersdatter blev gift anden gang d. 29. september 1774 i Sahl med Christen Knudsen Damsgaard. Han er født ca. 1732, og han døde 1799 i Hasselholtgård og blev begravet d. 1. januar 1800.

Niels Christensen Feld var fæstegårdmand i Hasselholtgård i Sahl under Rydhave Gods af hartkorn 6 tdr. 0 skp. 1 fjdk. 0 alb.; i årlig landgilde svaredes 1 rdlr., 1 td. rug, 1 td. 7 skp. byg, 1 td. havre, 3 lispund smør og 2 høns.

Efter hans død overtog hans efterfølger i ægteskabet, Christen Knudsen Damsgaard, fæstet af gården.

Mads Nielsen 22

er født ca. 1719, og han døde 1764 i Ulstrup, Ryde Sogn, og blev begravet d. 18. november.

Han blev gift d. 9. juli 1758 i Ryde med

Ane Jensdatter 23

Hun er født ca. 1727 i Ulstrup, Ryde Sogn, og hun døde samme sted og blev begravet d. 14. januar.

Ane Jensdatter blev gift anden gang d. 27. oktober 1765 i Ryde med Christen Andersen Ulsøe. Han er født ca. 1740, og han døde d. 12. juni 1824 i Ulstruphus, Ryde Sogn, og blev begravet d. 20. juni.

Mads Nielsen var fæster af gården Ulstrup i Ryde under Rydhave Gods af hartkorn 5 tdr. 3 skp. 3 fjdk. 1 alb., og denne drev han indtil sin død. Hans efterfølger i ægteskabet, Christen Andersen Ulsøe, overtog derpå fæstet af gården, som han i 1796 købte til selveje af kammerherre Niels Sehested for 1000 rdlr.

Knud Bentsen 24

Fødsel og død kan ikke findes.

Han var ladefoged på Rydhave, da sønnen Christen bliver født.

Knud Bentsen var gift med

Maren Christensdatter 25

døbt d. 13. marts 1706 i Sahl Kirke.

Forældre: Christen Andersen og Dorte Christensdatter boede i Damsgård i Sahl Sogn.

Gregers Christensen 26

Født ca. 1701 i V. Skovling i Sahl, begravet i oktober 1744 i Sahl.

Gregers Christensen er halvbror til ane 21, Margrethe Gregersdatter.

Han blev gift 1734 med

Mette Pedersdatter 27

Født 1709 i Ål, Sahl, død 1742.

Forældre: Peder Jensen Trabjerg og Anna Thomasdatter, Feld.

I ægteskabet var 2 døtre.

Christen Sørensen 28

Hasselholt, copuleret 21. søndag efter Trinitatis i 1718 med

Benedikt Mikkelsen 29

Hendes fødsel og død har det ikke været muligt at finde.

Peter Hael 30

Han er født ca. 1706 og død 1755. Han blev begravet d. 13. april 1755, han var da 49 år.

Blev copuleret d. 9. juli 1941 med

Anne Larsdatter 31

døbt Epifanie 1724 (d. 6. januar), død 1788, begravet 4. søndag i advent.

De havde følgende børn:

en datter i 1742 kaldet Bodil

en søn i 1744 kaldet Jens

en datter i 1747 kaldet Maren

en datter i 1749 kaldet Gunder

en søn i 1751 kaldet Niels

en datter i 1753 kaldet Anne.

Efter Peter Haels død, gifter Anne Larsdatter sig igen, denne gang med en Poul Mikkelsen i Sahl by.

er født ca. 1667, idet han ved sin død i Mønsted 1751 opgives til at være 82 år.

Han blev begravet d. 5. februar 1751.

Jacob Christensen var gårdmand i Mønsted, Fjends Herred.

Han var gift med

Bodil Laursdatter 33

Hun er født ca. 1668, idet hun ved sin død d. 20. oktober 1726 i Mønsted opgives at være 58 år gammel.

I ægteskabet var børnene: Niels Jacobsen, født 1701, døbt d. 9. oktober, Laurits Jacobsen, født 1702, døbt d. 1. oktober, død d. 6. januar 1703, Laurits Jacobsen, født 1704, døbt d. 5. oktober, Jens Jacobsen, født 1706, døbt d. 10. oktober, Søren Jacobsen, født 1708, døbt d. 9. september, død d. 11. november 1708, Søren Jacobsen, født 1709, døbt d. 24. september og Anders Jacobsen, født 1712, døbt d. 21. februar (ane 16).

De er alle født i Mønsted Sogn, Fjends Herred.

Da det ikke har været muligt at finde Jacob Christensens fødsel og dermed heller ikke hans forældres navne, har det ikke været muligt at føre slægten længere tilbage.

Christen Nielsen Feld 40

Han er født ca. 1688, og han døde 1753 i Hasselholtgård, Sahl Sogn, og blev begravet d. 12. juni.

Han blev trolovet d. 17. oktober 1715 og gift d. 1. december samme år i Sahl med

Maren Thomasdatter 41

Hun er født 1683 i Hasselholtgård, hun døde 1755 samme sted og blev begravet d. 24. juni.

Hun blev døbt d. 5. september 1683, båret til dåben af Niels Poulsens hustru Maren i Hasselholt, faddere var Anders Christensen Ladefoged og

Maren N. Primdal fra Vinderup, Christen Feld i Sahl og Jens Eskesens hustru Anne i Vindelev.

Christen Nielsen Feld var fæstegårdmand i Hasselholt.

Gregers Christensen 42

Han er født 1701 i V. Skovlund, Sahl Sogn, og han døde 1744 samme sted og blev begravet d. 4. oktober.

Han blev døbt d. 2. januar 1701, båret til dåben af jomfru Acheleje, faddere var Anders Haugaard, Christen Haugaard, Christen Feld, Marie Scharchou, Bodil Nielsdatter og Johanne Andersdatter.

Gregers Christensen blev trolovet d. 10. marts 1733 og gift d. 10. maj samme år i Sahl med

Mette Pedersdatter 43

Hun er født 1709 i Ål, Sahl Sogn, og hun døde 1740 i V. Skovlund og blev begravet d. 23. oktober.

Hun blev døbt d. 14. juli 1709, båret til dåben af Jens Trabergs kone i Ål, faddere var Laust Smed og hustru Agerbæk, Jens Traberg, Peder Jensen i Sahl og Maren Thomsdatter i Hasselholtgård.

Gregers Christensen var fæstegårdmand i V. Skovlund.

Jens Pedersen 46

Han nævnes i 1726 som fæster af gården Ulstrup i Ryde Sogn.

Hans hustru, hvis navn ikke kendes, døde 1754 i Ulstrup og blev begravet d. 3. marts.

Christen Andersen 50

Damgård i Sahl.

Han er født ca. 1667 og død i 1745, 78 år og 8 måneder.

Christen Andersen var gift med

Dorte Christensdatter 51

født ca. 1672, død 1737, 65 år gammel.

Christen Christensen Feld 52

Han er født ca. 1663, og han døde 1733 i V. Skovlund, Sahl Sogn, og blev begravet d. 26. juli.

Han blev gift omkring 1695 med

Margareta Andersdatter 53

Hun er født ca. 1661, og hun døde 1728 i V. Skovlund og blev begravet d. 8. september.

Christen Christensen Feld var fæster af V. Skovlund i Sahl under Stubbergård Gods af hartkorn ny matrikul 9 tdr. 1 skp. 1 fjdk. 0 alb. Gården var i 1688 bortfæstet til Anne Jespersdatter, måske hans svigermoder.

Peder Jensen Traberg 54

Han er født ca. 1680, og døde i Ål, Sahl Sogn, han blev begravet d. 14. august.

Han blev trolovet d. 31. december 1705 og gift d. 18. april 1706 med

Anne Thomasdatter Feld 55

Hun er født 1684 i Hasselholtgård, Sahl Sogn, og døde 1750 i Ål, hun blev begravet d. 16. september.

Hun blev døbt d. 7. december 1684, båret til dåben af Niels Poulsens hustru Maren, faddere var Anders Christensen Ladefoged og Maren Nielsdatter, Vinderup, Christen Feld i Ål, Michel Jørgensen og Karen Christensdat-

ter Feld i Hasselholtgård.

Peder Jensen Traberg var fæstegårdmand i Ål i Sahl Sogn.

Lars Andersen 62

Han er født ca. 1700 og død i 1766. Han boede i Obitsø i Sahl Sogn. Copuleret 20. søndag efter Trinitatis med

Maren Jensdatter 63

Hendes fødsel eller død har vi ikke kunnet finde i kirkebøgerne.

Thomas Christensen Feld

Han er født ca. 1648, og han døde i 1726 i Hasselholtgård, han blev begravet d. 29. september.

Han blev trolovet d. 13. august 1682 og gift d. 12. november samme år i Sahl med

Mette Svendsdatter

Thomas Christensen Feld står i matriklen 1688 opført som fæster af Hasselholtgård af hartkorn ny matrikel 13 tdr. 0 skp. 2 fjdk. 1 alb.; gården hørte under Rydhave.

Ane 84, Christen Christensen Feld, er identisk med ane 52.

Ane 85, Margareta Andersdatter, er identisk med ane 53.

Ane 86, Peder Jensen Traberg, er identisk med ane 54.

Ane 87, Anne Thomasdatter Feld, er identisk med ane 55.

Anne Albretzdatter

Hun er født ca. 1608, og døde 1688 i Hasselholtgård, Sahl Sogn.

Præsten skriver ved dødsindførelsen: "Anne Albretzdatter, de Felders Moder i Hasselholtgaard, en meget ærbar Dannequinde".

Christen Christensen Feld 168

Han er født ca. 1631, og døde 1710 i V. Skovlund, Sahl Sogn, han blev begravet d. 20. juli.

Han blev gift ca. 1660 med

Karen Pedersdatter 169

Hun er født ca. 1628, og hun døde 1711 i V. Skovlund.

Christen Christensen Feld var fæstegårdmand, først i Ål og senere i V. Skovlund, Sahl Sogn.

Ane 174, Thomas Christensen Feld, er identisk med ane 82.

Ane 175, Mette Svendsdatter, er identisk med ane 83.

Ane 337, Anne Albretzdatter, er identisk med ane 165.

Ane 349, Anne Albretzdatter, er identisk med ane 165.

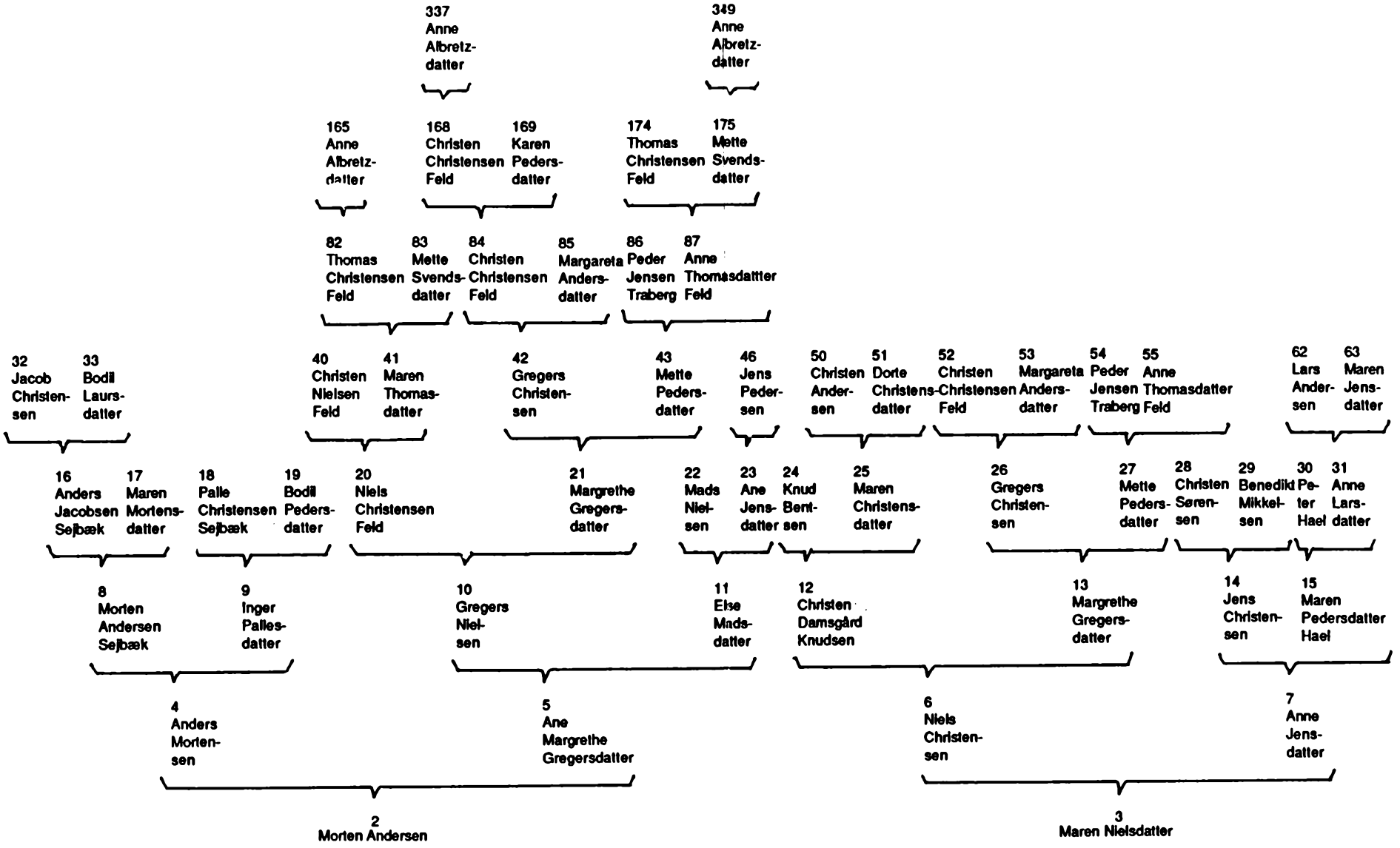
337 Anne Albretz-datter
349 Anne Albretz-datter
165 Anne Albretz-datter
168 Christen Christensen Feld
169 Karen Peders-datter
174 Thomas Christensen Feld
175 Mette Svends-datter
82 Thomas Christensen Feld
83 Mette Svends-datter
84 Christen Christensen Feld
85 Margareta Anders-datter
86 Peder Jensen Traberg
87 Anne Thomasdatter Feld
32 Jacob Christen-sen
33 Bodil Laurs-datter
40 Christen Nielsen Feld
41 Maren Thomas-datter
42 Gregers Christen-sen
43 Mette Peders-datter
46 Jens Peder-sen
50 Christen Ander-sen
51 Dorte Christens-datter
52 Christen Christensen Feld
53 Margareta Anders-datter
54 Peder Jensen Traberg
55 Anne Thomasdatter Feld
62 Lars Ander-sen
63 Maren Jens-datter
16 Anders Jacobsen Sejbæk
17 Maren Mortens-datter
18 Palle Christensen Sejbæk
19 Bodil Peders-datter
20 Niels Christensen Feld
21 Margrethe Gregers-datter
22 Mads Niel-sen
23 Ane Jens-datter
24 Knud Bent-sen
25 Maren Christens-datter
26 Gregers Christen-sen
27 Mette Peders-datter
28 Christen Søren-sen
29 Benedikt Mikkel-sen
30 Pe-ter Hael
31 Anne Lars-datter
8 Morten Andersen Sejbæk
9 Inger Palles-datter
10 Gregers Niel-sen
11 Else Mads-datter
12 Christen Damsgård Knudsen
13 Margrethe Gregers-datter
14 Jens Christen-sen
15 Maren Pedersdatter Hael
4 Anders Morten-sen
5 Ane Margrethe Gregersdatter
6 Niels Christen-sen
7 Anne Jens-datter
2 Morten Andersen
3 Maren Nielsdatter

Efterkommere

efter

Morten Andersen (Bøge)

og

Maren Nielsdatter



Morten Andersen
Maren Nielsdatter

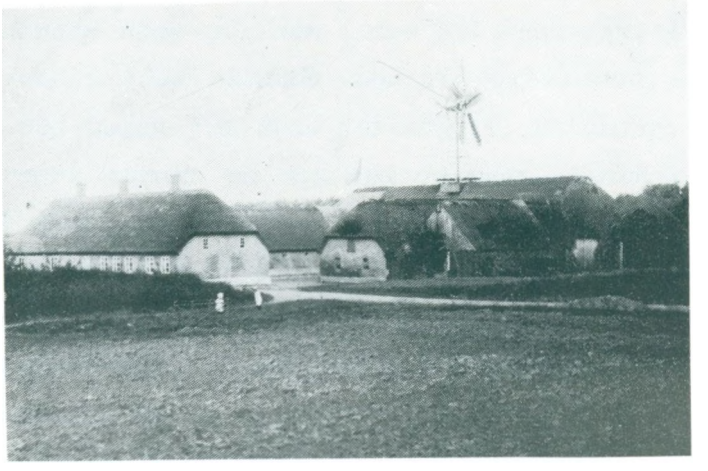

Over Bøge

I. Anders Mortensen

gårdejer Over Bøge, født d. 28. oktober 1846 i Over Bøge, død d. 13. april 1906 i Over Bøge, begravet i Ryde, gift med Ane Margrethe Laugesen, født d. 2. august 1855 i Gørding, død d. 19. august 1922 i Vinderup, begravet i Ryde, datter af Lauge Jensen, boelsmand, Nr. Gørding, og hustru Anna Marie Christensen.

Afskrift fra: Danske Gaarde, af J.C.B. la Coure, III samling 1915.

Over Bøge, Ryde Sogn. Fast forbindelse og station: Vinderup, hvortil ca. 4 kilometer. Gården ligger ca. 15 kilometer fra Holstebro. Ejer: Morten Andersen Bøge, som overtog gården i 1909, er født på ejendommen d. 16. marts 1879 og gift med Emma Jensen Kjeldsmark, født på Kjeldsmark d. 16. januar 1886.

Matrikel nr. 24 a m.fl. af Ryde s. del. hartkorn 5 tdr. 7 skpr. 1 fdkr. 1½ alb. Ejendomsskyld 34000 kr. Brandassurance for bygninger ca. 18000 kr. Areal 85 tdr. land, deraf ager 50, eng 14, mose 2, hede 18, have og gårdsplads 1.

Agermarken drives i en 6 marks drift: Rug efter halvbrak, roer, blandsæd, havre og 1½ års græs. Jordens bonitet er god lermuld. Der holdes 16 køer, 24 stkr. ungkvæg og kalve og 1 tyr af blandet race, 5 heste, 2 plage og 6 får. Sidste år solgtes ca. 60 fedesvin.

Over Bøge har gennem flere generationer tilhørt samme slægt som selveje. Fra Morten Andersen Bøge gik den i arv til hans søn, Anders Mortensen (død 1905), hvis enke i 1909 skødede den til deres søn, den nuværende ejer. Gården ligger ved vejen fra Ryde Kirkeby til Handbjerg Kirke med sin noget couperede agermark strakt ud mod syd og vest. Heden er fraliggende ca. 6 kilometer mod øst. Bygningerne er af grundmur med stråtage, opført i 1860'erne og 70'erne, og er alle gode og velholdte. Hovedbygningen ligger mod syd. De første maskiner drives ved vindmotor.

I hestebesætningen findes flere præmierede avlsdyr.

Se iøvrigt gårdhistorier og skøder.

A. Morten Andersen Bøge, gårdejer Over Bøge, Ryde, født d. 16. marts 1879 i Over Bøge, Ryde Sogn, død på Sevel Hvilehjem i 1970, begravet i Ryde, indgik i 1909 i Borbjerg Kirke ægteskab med Emma Kjeldsmark Jensen, husmoder, født d. 16. januar 1886 i Over Kjeldsmark, død d. 2. februar 1940 i Over Bøge, begravet i Ryde d. 7. februar 1940, datter af gårdejer Jens Kjeldsmark og hustru Karen.

M.A.B. har gået på efterskole, og i 1901 var han på Haslev Højskole. Han overtog Over Bøge i 1908, der var da 5 heste, 10 køer + opdræt samt 30 svin og 6 får. Gården afstod han til sønnen Anders i 1946, hvor der var 8 heste, 20 køer og opdræt samt ca. 60 svin. Hovedbygningerne blev delvis ombygget. Han sad i 3 perioder i sognerådet. Han var vurderingsmand til ejendomsskyld. Formand for Hjælpekassen, mejeri og menighedsråd samt medlem af skolekommissionen. Over Bøge var på 50 tdr. land ager og 5 tdr. eng, som blev kultiveret.
De deltog begge i kirkeligt arbejde og var flittige kirkegængere. De deltog også ivrigt i møder i sognet. Se avisartikler.

1. *Anders Bøge, gårdejer over Bøge, for tiden Ryde Hvilehjem, født d. 14. juni 1910 i Over Bøge, indgik d. 9. marts 1937 i Asp Kirke ægteskab med Sigrid Margrethe Laumann Pedersen, husmoder, født d. 12. december 1910 i Birkild, Asp-Fousing Sogn, død d. 3. maj 1982 på Ryde Hvilehjem, begravet i Ryde d. 6. maj 1982, datter af landmand Peder Christian Pedersen, Asp, og hustru Maren Laumann.*
   A.B. gik i skole i Ryde. Han hjalp til i landbruget på Over Bøge. I 1930-1931 var han elev på Tommerup Landbrugsskole. Et halvt år på Ebdrupgård, Djursland, hos Th. Kristiansen. I 1933 var karl på Ø. Bjerg, Vejrum, hvorefter han igen var hjemme til han i 1936 køber Strandlyst, Handbjerg. I 1940 købes Ll. Damgård i Hjerm og fra 1942 til 1946 ejede han en ejendom i Trabjerg, Borbjerg, fra 1946 overtog han Over Bøge. I 1956 bygges der et nyt stuehus. Han var sognerådsformand i to perioder. Medlem af menighedsrådet i Ryde (præstelønskasserer). Han var bl.a. også formand for Den alm. Brandforsikring og for brugsen. Han var også i bestyrelsen for Vinderup Mejeri.
   S.M.L.P. gik i skole i Asp. Hun tjente bl.a. på Lyskjær i Fousing og i Neder Bøge. Hun var medlem af kvindekredsen i Ryde, og aktiv i KFUK. Se avisartikler.

   a. *Henny Irene Bøge, syerske og husmoder, Egebjergsvej 4, Egebjerg pr. Vinderup, født d. 6. juni 1938 i Strandlyst, Handbjerg Sogn, indgik d. 25. juli 1958 i Ryde Kirke ægteskab med Niels Vagn Mølgaard Ottosen, gårdejer, født d. 31. august 1938 i Horstoft, Handbjerg Sogn, søn af gårdejer Kresten Ottosen, Horstoft pr. Handbjerg, og hustru Esther Marie Bengtzon.*
      H.I.B. gik i skole i Ryde. Hun var pige hjemme og ude bl.a. hos

bager Dybdahl, Vinderup, kokkepige i Holstebro og hos F. Sevelsted, Rydhave, centraldame i Idum. Hun var hjemmegående husmoder indtil 1969, hvorefter hun blev syerske på systue i Vinderup.
N.V.M.O. gik i skole i Handbjerg. Han arbejdede ved landbruget hjemme og ude, bl.a. i Thy og Nr. Østerskov i Ryde, i Neder Bøge og i Borbjerg, i 1957-1958 var han fodermester på Idumlund. Han aftjente sin værnepligt ved civilforsvaret. I 1953-1954 var han elev på Nr. Nissum Højskole, derefter igen ved landbruget indtil d. 1. maj 1958, hvor han køber ejendommen Bredlund i Egebjerg. Ejendommen udbygges i 1966, 1978 og 1980, der produceres smågrise med 60 avlssøer.
Han har været kredsformand i 15 år i Vinderupkredsens Husmandsforening, hvorunder han er med i forskellige udvalg. Han er formand for den Radikale Vælgerforening, medlem af Ejsing Sogneråd indtil 1970, i bestyrelsen i brugsen og sogneforeningen.
Interesser: Dilletant og litteratur.

1) Anders Bøge Ottosen, mekaniker, Bjarkesvej 84 i Skive, født d. 3. juli 1958 i Ejsing, Ejsing Sogn, samlever med Annette Petersen, børnehavepædagog, født d. 26. april 1959 i Randers.
A.B.O. gik i Ejsing Skole, tog derefter realeksamen fra Vinderup Realskole, blev derefter uddannet mekaniker. Efter en tid hos militærpolitiet i Karup har han arbejdet forskellige steder bl.a. som smed, mekaniker og montør. Arbejder nu i Amerika, hvor han reparerer møller for firmaet Vestas.
A.P. arbejder som børnehavepædagog og har desuden arbejde ved Skive Skolevæsen.

2) Ester Bøge Ottosen, socialpædagog, Bøgelundsvej 89, Hvidebæk, født d. 23. september 1961 i Ejsing, samlever med Ole Vernersen, pædagog, født d. 2. august 1950 i Rostrup, Rostrup Sogn, søn af lagermand Aage Heilskov Vernersen, Hobrovej 16, Rostrup, og hustru Dora Olsen.
E.B.O. gik i skole i Ejsing i 7 år. Hun tog realeksamen fra Vinderup Centralskole. HF-eksamen fra Struer Gymnasium i 1979. Hun var så 1 år som køkkenmedhjælper på Grejsdalens Ungdomsskole. Hun studerede derefter på Jægerspris pædagogiske Seminarium i 1 år, de 2 sidste år sker det fra Socialpædagogisk Semina-

rium i Ikast. Er nu ansat som socialpædagog i Hvidebæk.
Interesser: Håndbold, hvor hun også er træner.
O.V. gik i Rostrup Centralskole og Vebbestrup Kost- og Realskole med realeksamen 1967. I 1979 til 1980 var han på Rønshoved Højskole. Han er uddannet som maler i Arden i 1972. I 1984 blev han uddannet som fritidspædagog fra Seminariet i Ikast.
Interesser: Fodbold.

a) Rasmus Bøge Vernersen, født d. 4. juni 1985.

3) Sigrid Bøge Ottosen, handelslærling, Thorndalsvej 2 i Vinderup, født d. 14. august 1966 i Ejsing, samlever med Kim Nørgaard, Thorndalsvej 2 i Vinderup, født d. 6. april 1963 i Vinderup.
S.B.O. gik i Ejsing Skole, tog derefter 8., 9. og 10. klasse på Vinderup Realskole, gik derefter på Holstebro Handelsskole. Er for tiden lærling i Ejsing Brugsforening.
K.N. arbejder på Modul Møbler.

b. Emma Bøge, dagplejer, Dyssegårdsvej 7, Holstebro, født d. 24. august 1940, indgik d. 9. februar 1963 i Ryde Kirke ægteskab med Johannes Kristensen, specialarbejder, født d. 2. maj 1940 i Engesvang, søn af gårdejer Hans Christian Kristensen, Nygård, Engesvang, nu Åvej 39, Engesvang, og hustru Kathrine Kjær.
E.B. gik i skole i Ryde i 7 år. Hun var privat pige ved forstander P. Vemmelund, Rydhave Slots Ungdomsskole 1956-1957, derefter var hun ansat på et pensionat i Vinderup og på Hvide Sande Sømandshjem. Hun har været kokkepige på Pedersborg Drengehjem ved Sorø. Kokkepige i "Højbjerg", Gudum, derefter var hun i Holstebro og kokkepige ved KFUM i Ikast. Fra 1963-1968 var hun syerske i Ikast. I 1977-1978 var hun ansat på et plejehjem i Fredericia. Fra 1978 har hun været dagplejemor i hjemmet i Holstebro.
J.K. fik almindelig skolegang. Han kom ud at tjene fra sit 14. år. Han tjente også hjemme. I 1956-1957 var han elev på Rydhave Slots Ungdomsskole. I 1957-1958 tjente han ved Holst Nielsen, Stendis, derefter var han hjemme igen. Han aftjente sin værnepligt i 1959-1960 ved 1. regiment i Høveltelejren. En kort overgang var han chauffør i Studsgård. Fra 1961-1978 var han ansat

ved Post- og Telegrafvæsenet. Og 1970 var han overpakmester. I dag er han ansat på Struer Rugbrødsfabrik, hvor han er tillidsmand. I 1978 købes huset, hvor de bor i dag.

1) Flemming Bøge Kristensen, efg-elev, født d. 21. april 1966 i Ikast, bor hjemme.

2) Elsebeth Bøge Kristensen, skoleelev, født d. 9. februar 1968 i Barde ved Vorgod, bor hjemme.

3) Karina Bøge Kristensen, skoleelev, født d. 9. juli 1971 i Fredericia, bor hjemme.

c. Maren Elisabeth (Lisbeth) Bøge, husmor, Skolevænget 6, Ryde i Vinderup, født d. 16. januar 1942 i Ll. Damgård, Hjerm Sogn, indgik d. 9. februar 1963 i Ryde Kirke ægteskab med Carlo Søndergaard Pedersen, vognmand, født d. 24. september 1935 i Svendshede, Sevel Sogn, søn af murer og husmand Kristian Søndergaard Pedersen (Pedersen slettet i 1977), Stendis pr. Ryde, og hustru Signe Marie Madsen.
M.E.B. gik i skole i Ryde. Hun var pige i huset i Herning i et halvt år, senere på Afholdshotellet og Soldaterhjemmet, der imellem pige hjemme. I 1962 var hun elev på Hoptrup Højskole. Hun er nu hjemmegående husmoder og passer telefonen i mandens vognmandsforretning. Fra 1976 har hun været dagplejemor.
Hun er bestyrelsesmedlem i Indre Mission. Begge er aktive i spejderbevægelsen.
C.S.P. gik 3 år i skole i Nøsstoft Skole, derefter Stendis. Han arbejdede på landet bl.a. i Stendis ved P. Jensen og P. Vennergaard, Skave, derefter var han chauffør ved Karl Hansen, Skave, hvorefter han igen var på landet i Hesselå og hos Holst Nielsen, Stendis. I 1955-1956 aftjente han sin værnepligt i Karup. I 1956-1957 var han på Lægård Landbrugsskole. Den 1. november 1962 købes og overtages vognmandsforretning i Ryde, den driver han i dag med chauffører til hjælp.
Han er formand for Ryde Borgerforening.

1) Hanne Søndergaard Pedersen, ekspedient, Kirkegade 1, Vinderup,

født d. 22. september 1963 i Ryde, Ryde Sogn, Ringkøbing Amt, indgik d. 21. januar 1984 i Ryde Kirke ægteskab med Johannes Josefsen, kontorassistent, født d. 30. april 1959 i Tapdrup, Tapdrup Sogn, Viborg Amt, søn af landmand Knud Erik Josefsen, Langdalsvej 12, Viborg, og hustru Olga Kramer.
H.S.P. gik i Ryde Skole fra 1. til 7. klasse, hvorefter hun tog 8., 9. og 10. klasse på Vinderup Realskole. Efter 10. klasse tog hun et efg-basisår på Holstebro Handelsskole. Fra august til maj 1982 arbejdede hun på KFUM's Soldaterhjem i Skive og i september 1983 kom hun i lære som ekspedient hos isenkrammer Østergaard, hvilket er en 2-årig uddannelse.
I fritiden deltager de begge aktivt i KFUM og KFUK i Ryde.
Efter vielsen fik H.S.P. slettet mellemnavnet Søndergaard og efternavnet Pedersen, således at hun nu hedder Hanne Josefsen.
J.J. har bestået realeksamen og 1-årig handelsskoleeksamen. Han fik derefter en kontoruddannelse i Viborg. Han aftjente sin værnepligt ved artilleriet i Skive fra januar 1980 og til oktober 1980 overgik han til den stående styrke som konstabel, hvor han gør tjeneste som kontormedhjælper. I forbindelse med brylluppet købtes eget hus.

2) *Bjarne Søndergaard Pedersen, elektriker, født d. 20. oktober 1965 i Ryde, bor hjemme.*

3) *Karsten Søndergaard Pedersen, bagerlærling, født d. 28. august 1967 i Ryde, bor hjemme.*

4) *Jørgen Søndergaard Pedersen, skoleelev, født d. 9. oktober 1969 i Ryde, bor hjemme.*

d. *Morten Bøge, skoleinspektør, Hasselvænget 34, Sdr. Bjert, født d. 2. februar 1945 i Trabjerg Sogn, indgik d. 1. november 1969 i Asmild Kirke ægteskab med Ingerlise Grønne Kristensen, lærer, født d. 23. marts 1947 i Asmild, ægteskabet blev opløst i 1976.*
I.G.K. var datter af ringer og graver Svend Kristensen, Asmild, og hustru Anna Grønne. I.G.K. er gift igen med Poul Dahl Andersen, Bostofte ved St. Heddinge.
M.B. indgik ægteskab d. 14. oktober 1978 i Ilskov Kirke med Else

Hæsum, lærer, født d. 18. november 1956 i Granlund, Ilskov Sogn, datter af gårdejer Søren Dahl Hæsum, Meldgård, Ilskov, og hustru Ruth Ellinor Vestergaard Jensen.

M.B. gik i skole i Ryde i 7 år. Han blev landmand og hjalp hjemme i Over Bøge. I 1963-1965 tog han realeksamen fra Rønde Kursus. I 1965-1970 tog han lærereksamen fra Nr. Nissum Seminarium. I 1970-1976 var han lærer på Hoptrup Højskole. I 1976-1977 lærer på Hammershøj Centralskole. I 1977-1981 var han lærer på Tønder Statsseminariums Øvelsesskole og i 1981 skoleinspektør i Sdr. Bjert Skole.

Han var i 1974-1976 i bestyrelsen for Indre Missions høj- og efterskoler. I 1981 købes huset, hvor de bor i dag.

Interesser: Sport og fotografering.

E.H. gik i skole i Ilskov i 7 år. Hun tog 2. real fra Sunds Realskole. I 1975 blev hun nysproglig student fra Herning Gymnasium. I 1975-1976 var hun au pair i USA. I 1976 elev på Hoptrup Højskole. I 1976-1977 tog HH-eksamen i Århus. I 1977-1981 uddannede hun sig til lærer fra Tønder Statsseminarium. Hun er ansat på Sdr. Bjert Skole og på Bakkeskolen i Kolding.

1) Mikael Bøge Andersen, født d. 2. juli 1971 i Hoptrup, bor ved moderen.

2) Mette Bøge, født d. 4. juni 1979 i Tønder, bor hjemme.

3) Martin Bøge, født d. 23. oktober 1981 i Sdr. Bjert, bor hjemme.

e. Poul Christian Bøge, chauffør, Vindelevgård 63, Vinderup, født d. 19. august 1951 i Over Bøge, indgik d. 28. december 1974 i Vinderup Kirke ægteskab med Jette Christensen Faarkrog, syerske, født d. 28. februar 1952 i Vinderup, datter af kommunalarbejder Kresten Christensen Faarkrog, Ålykkevej 9, Vinderup, og hustru Sigrid.

P.C.B. gik i skole i Ryde med realeksamen fra Vinderup. I 1969 blev han ansat på en møbelfabrik i Handbjerg, derefter var han chauffør forskellige steder bl.a. ved DSB samt i nogle år som truckfører ved B & O lager. Han blev igen chauffør ved Arne Mortensen, Struer, og fra 1979 chauffør ved Haahr Benzin i Struer.

Han var en overgang tillidsmand ved B & O.
J.C.F. gik i skole i Vinderup med 10. klasse. Hun var pige i huset. Hun var ansat på Vinderup Fjerkræslagteri og syerske forskellige steder og med i Bjert Systue. Fra 1982 har hun været hjemmesyerske.
Begge ægtefæller er interesserede i sport.

1) Pia Faarkrog Bøge, skoleelev, født d. 22. september 1974 i Handbjerg.

2) Kim Faarkrog Bøge, født d. 7. december 1977 i Vinderup.

2. *Jens Kjeldsmark Bøge, gårdejer, Kvisgård, Borbjerg Møllevej 4, Holstebro, født d. 24. januar 1912 i Over Bøge, Ryde Sogn, indgik d. 7. februar 1945 i Vinderup Kirke ægteskab med Asta Mølgaard Nielsen, husmoder, født d. 14. juni 1922 i Sahl Sogn, datter af landmand Otto Nielsen, Sahl Sogn, og hustru Johanne Marie Mølgaard.*
J.K.B. gik i skole i Ryde. Han er uddannet som landmand dels hjemme og ude, bl.a. på Ebdrupgård på Mols, ved Langå og hos Poul Sinding i Ryde i 1940-1941. I 1933-1934 aftjente han sin værnepligt som dragon i Randers. I september 1945 købes Kvisgård, Borbjerg, med ca. 100 tdr. land, der drives alsidig med kvæg, svin og heste.
A.M.N. gik i skole i Hasselholt. Hun var ung pige i huset i Ejsing og på Rydhave. Efter giftermålet er hun hjemmegående husmoder.

a. *Bendt Kjeldsmark Bøge, chauffør og gårdejer, Skivevej 175, Hvam, Holstebro, født d. 14. september 1946 i Kvisgård, Borbjerg Sogn, indgik d. 20. maj 1972 i Borbjerg Kirke ægteskab med Merete Toft, økonomaassistent, født d. 10. februar 1951 i Herning, datter af kørelærer Johannes Toft, Borbjerg, og hustru Bodil Torbensen.*
B.K.B. gik i skole i Borbjerg. Han arbejdede ved landbruget, der var afbrudt af ophold på Jebjerg Ungdomsskole i 1963-1964 og Rødding Højskole i 1967-1968. Han aftjente sin værnepligt i Karup ved flyvevåbnet. I 1970-1971 var han på Lægård Landbrugsskole, derefter ansat på Ausumgård. I august 1972 købes ejendommen Thomasminde med 24 tdr. land, der drives med kornavl og svineproduktion. Fra 1977 er han desuden chauffør ved OK, Struer.
M.T. gik i skole i Borbjerg, hvor hun tog 8. klasse. 9. klasse

tog hun fra Sundeved Efterskole. Hun var derefter pige i huset. Fra 1968 økonomaelev på Holstebro Sygehus. Hun tog eksamen i København. Hun blev igen ansat på Holstebro Sygehus, derefter på plejehjemmet Skresande, Holstebro.

1) Mette Kjeldsmark Bøge, født d. 8. november 1974 i Borbjerg, bor hjemme.

2) Morten Kjeldsmark Bøge, født d. 23. april 1976 i Borbjerg, bor hjemme.

3) Kathrine Toft Bøge, født d. 17. februar 1983 i Borbjerg, bor hjemme.

b. Merete Kjeldsmark Bøge, sygehjælper, Hvamvej 53, Holstebro, født d. 26. februar 1950 i Borbjerg, Borbjerg Sogn, indgik d. 22. juli 1970 i Borbjerg Kirke ægteskab med Jens Christian Iversen, assurandør, født d. 15. juli 1945 i Bækmarksbro, Flynder Sogn, søn af landmand Anton Iversen, Bækmarksvej 3, og hustru Anne Sandegaard.
M.K.B. tog 9. klasses afslutningseksamen i 1966, hvorefter hun efter 3½ års læretid blev uddannet damefrisør. Hun drev selvstændig frisørsalon i hjemmet i 10 år. En gammel drøm blev til virkelighed i 1980, hvor hun gik i gang med at blive uddannet som sygehjælper, og i 1983 tager hun den 1-årige uddannelse som sygehjælper.
J.C.I. gik i skole i Bækmarksbro i 7 år. I 1960-1961 var han på Rydehave Slots Ungdomsskole. Han blev i 1964 udlært som kommis i Flynder Brugsforening, og han var soldat som sygepasser i Vordingborg i 1965-1966. Han var i 1970 bilsælger i 4 år, og møbelsælger indtil 1979, hvorefter han blev assurandør.

1) Tina Bøge Iversen, født d. 29. juli 1971 i Borbjerg.

2) Dan Bøge Iversen, født d. 16. april 1976 i Borbjerg.

c. Karen Kjeldsmark Bøge, kontorassistent, Tingvej 19, Vejrumstad, Struer, født d. 13. maj 1957 i Kvisgård, Borbjerg Sogn, indgik d. 4. juli 1981 i Borbjerg Kirke ægteskab med Ole Nielsen Lind,

landmand, født d. 5. marts 1959 i Engholm, Resen Sogn, søn af landmand Laurids Nielsen Lind, Handbjerg, og hustru Ester Jensen.
K.K.B. gik i skole i Borbjerg i 8 år og 1 år i Skave. Hun tog handelsskoleeksamen i Holstebro og er udlært kontorassistent ved Ringkøbing Amts regnskabskreds i Holstebro, hvor hun er ansat i dag.
Interesser: Håndarbejde og gymnastik. Hun er stadig aktiv gymnast.
O.N.L. gik i skole i 9 år i Handbjerg og Ryde. Han arbejdede på landet først på en gård i Trabjerg, Borbjerg, og 4 år på Sønderbygård (Storgård), Handbjerg. I 1979-1980 var han elev på Lægård Landbrugsskole. Han var i 2 år ansat på St. Skikkild, Vejrum. I dag er han ansat på en maskinstation i Hjerm.
Han er i bestyrelsen for Landboungdom for Holstebro og Vinderupkredsen.
Interesser: Fodbold.

1) Claus Kjeldsmark Lind, født d. 19. maj 1982 i Vejrumstad.

3. *Karen Elisabeth Bøge, husmoder, Søndergade 76, Vinderup, født d. 27. juli 1918 i Over Bøge, Ryde Sogn, indgik d. 25. juli 1942 i Ryde Kirke ægteskab med Jens Thorup Kristensen, gårdejer, født d. 13. oktober 1914 i Vindelevgård, Sahl, søn af Kresten Thorup Kristensen, gårdejer, Vindelevgård, og hustru Mette Kirstine Hede.*
K.E.B. gik i skole i Ryde, var 1939 på Tommerup Højskole, virkede nogle år som husassistent, bl.a. på Missionshotellet i Holstebro. Efter moderens død var K.E.B. husbestyrerinde i hjemmet indtil sit giftermål. K.E.B. fortæller om sin mor: "Emma Kjeldsmark Jensen var en hjemmets kvinde og meget godgørende. Julen i Over Bøge forstod hun at gøre meget festlig, og 1. juledag samlede hun i mange år hele slægten på gården. Hun var også meget hjælpsom udadtil".
J.T.K. gik i skole i Bjert, var vinteren 1936-1937 elev på Asmildkloster Landbrugsskole. Efter faderens død drev han sammen med en bror Vindelevgård, men købte 1942 sin nuværende ejendom og tilkøbte 13 tdr. land fra Vindelevgård, så der nu er ialt 27 tdr. land, som drives med alsidigt landbrug. I en del år drev han biludlejning og i 1968 startedes den pølsebod, som de stadig driver.

a. *Emma Thorup Kristensen, husassistent, født d. 7. marts 1945 i Sahl.*

b. *Mette Kirstine Thorup, kontorassistent, Særkjærparken 118, Holstebro, indgik d. 19. december 1970 i Vinderup Kirke ægteskab med Bjarne Thane, slagtermester, født d. 17. februar 1946 i Fjerritslev, søn af Andreas Thane, bager, Fjerritslev, og hustru Otilia.*
M.K.T. gik i skole i Vinderup til og med 10. klasse, blev kontoruddannet hos Priis i Vinderup og virkede derefter som kontorassistent forskellige steder bl.a. i Silkeborg og Holstebro.
B.T. blev udlært som slagtersvend i Silkeborg og er nu slagtermester på Oxeksport i Holstebro.

1) Jeanette Thane, født d. 8. marts 1972 i Silkeborg.

2) Jens Thane, født d. 17. september 1975 i Holstebro.

4. *Anna Margrethe Bøge, sygeplejerske og husmoder, Birkevej 15, Vinderup, født d. 30. april 1914 i Over Bøge, Ryde Sogn, indgik d. 1. april 1943 i Ryde Kirke ægteskab med Johannes Vejsgaard, gårdejer, født d. 18. januar 1905 i Ø. Vejsgård, Ryde Sogn, død d. 21. april 1981 i Vinderup, begravet i Ryde, søn af sognefoged og gårdejer Peder Vejsgaard Jensen, Ø. Vejsgård, og hustru Anna Nielsen (født i Ø. Vejsgård).*
A.M.B. gik i skole i Ryde. I 1935 var hun elev på Tommerup Højskole. Hun blev i 1942 udlært som sygeplejerske på Holstebro Sygehus.
J.V.J. gik i skole i Ryde. Han var karl hjemme og var ude at tjene i nogle år. I 1928-1935 arbejdede han ved landbruget i USA. I 1935 købes Køjborg i Ryde med ca. 40 tdr. af Kresten Henriksen Ulsø. Gården drives indtil d. 1. oktober 1979, hvor den sælges til sønnen. Derefter købes huset på Birkevej.

a. *Peder Vejsgaard Jensen, politibetjent, Rydevej 19, Koldborg, Ryde, født d. 8. februar 1944 i Koldborg, gift med Inger Kjær Madsen, sygeplejerske.*

b. *Emma Bøge Jensen, kontorassistent, Finlandsgade 30, Ringkøbing, født d. 2. april 1946 i Koldborg, gift med Sten Lauridsen, optiker.*

c. *Birthe Jensen, kontorassistent, Ulsøvej 17, Holstebro, født d.*

29. oktober 1948 i Køjborg, gift med Kurt Kristensen, faglærer.

d. Henry Jensen, møbelpolstrer, Nørremarksvej 29, Struer, født d. 29. oktober 1948 i Køjborg.

e. Poul Peder Vejsgaard Jensen, født d. 14. oktober 1956 i Køjborg, bor hjemme.

5. Astrid Benedikte Bøge, husmoder, Evaldsvej 3, Holstebro, født d. 28. august 1924 i Over Bøge, Ryde Sogn, indgik d. 9. april 1924 i Ryde Kirke ægteskab med Peder Espensen, fhv. gårdejer, født d. 15. januar 1922 i Ulstruphus, Ryde Sogn, søn af gårdejer Mads Christian Espensen, Ulstruphus, Ryde, og hustru Hanne Kirstine Villadsen.
A.B.B. gik i skole i Ryde, efter hendes mors død i 1940 var hun husbestyrerinde derhjemme, men var dog ind imellem ude bl.a. på Missionshotellet i Holstebro og ved P. Sinding, Nr. Østerskov. Hun blev i 1972 ansat på Borbjerg Plejehjem og fra 1978 på plejehjemmet Birkehøj som husassistent.
P.E. gik i skole i 7 år i Ryde. Han kom ud at tjene ved landbruget bl.a. ved P. Sinding, Nr. Østerskov, samt i Ø. Vejsgård, Ryde. I 1947 købes Ø. Kalbjerg i Borbjerg med 20 tdr. land. I 1970 købes naboejendommen med 15 tdr. land. Ejendommene drives sammen og de drives alsidigt. I 1980 sælges jorden og i 1983 sælges bygningerne, og villaen, hvor de bor i dag, købes.

a. Lisbeth Bøge Espersen, kontorassistent, Hvamvej 42, Hvam Mejeriby, Holstebro, født d. 20. maj 1949 i Ø. Kalbjerg, Borbjerg Sogn, indgik d. 10. juli 1971 i Borbjerg Kirke ægteskab med Tommy Nielsen, assistent, født d. 14. juli 1947 i Tvis Sogn, søn af landmand Fritz Nielsen, Mejrup, og hustru Gerda.
L.B.E. gik i skole i Borbjerg i 7 år og tog realeksamen fra Skave og 1-årig handelseksamen fra Holstebro. I 1977 blev hun udlært som kontorassistent ved Holstebro Jern- og Stålforretning og ansat samme sted i 5 år. Fra 1971 var hun ansat på Holstebro Sygekasse og derefter overflyttet til Holstebro Kommune, hvor hun er ansat i dag.
Interesser: Håndbold, hvor hun er aktiv spiller.
T.N. gik i skole i Mejrup. Han er udlært som tømrer og arbejdede

som sådan indtil 1979, hvor han blev ansat som tilsynsførende assistent på forsorgshjemmet Skovvang, Holstebro.

1) Jette Bøge Nielsen, skoleelev, født d. 4. juli 1973 i Borbjerg.

2) Annette Bøge Nielsen, skoleelev, født d. 29. juli 1975 i Borbjerg.

3) Malene Bøge Nielsen, født d. 26. august 1984 i Borbjerg.

b. *Kristian Espensen, politiassistent, Slåenvej 180, Mejdal, Holstebro, født d. 22. oktober 1952 i Ø. Kalbjerg, Borbjerg Sogn, indgik d. 17. april 1976 i Holstebro Kirke ægteskab med Inge Birthe Jensen, bankassistent, født d. 6. juli 1952 i Holstebro, datter af fhv. overportør Svend Egon Jensen, Holstebro, og hustru Grethe Solveig Kristensen.*
K.E. gik i skole i Borbjerg til og med 9. klasse. Han er udlært som tømrer i 1972 hos Ejner Keller, Mejrup. I 1972-1973 aftjente han sin værnepligt ved flyvevåbnet. I 1973-1974 arbejdede han som tømrersvend hos Hans Jensen, Holstebro. Fra april 1974-1979 var han på politiskole i København og han blev ansat på St. Kongensgade Station 100. Han bliver i november 1979 ansat ved Holstebro Politi, hvor han i dag er ansat ved ordenspolitiet.
Han er aktiv idrætsmand, især fodbold. Han er træner i Mejdal Idrætsklub.
I 1980 købes byggegrund, hvor de selv bygger det hus, de nu bor i.
I.B.J. gik i skole og tog 10. klasse fra Nørrelandsskolen. Hun er udlært som klinikassistent hos tandlæge Knud Bodahl, Holstebro, og ansat samme sted indtil 1974, hvor hun bliver ansat i Andelsbanken i København. Den 1. januar 1980 bliver hun ansat i Holstebro Bank som bankassistent.
Hun har været aktiv spejder og er interesseret i gymnastik.

1) Morten Espensen, født d. 30. marts 1980 i Holstebro.

2) Lars Espensen, født d. 14. august 1983 i Holstebro.

c. *Jørgen Bøge Espersen, kontorassistent, Elkjærvej 77, Mejrup, Hol-*

stebro, født d. 13. april 1956 i Borbjerg, Borbjerg Sogn, samlever med Birthe Frandsen, kontorassistent, født d. 23. juli 1960 i Holstebro, Holstebro Sogn, datter af slagteriarbejder Arne Frandsen, Dyssegården 33, Holstebro, og hustru Gudrun Ruby.

J.B.E. gik i Borbjerg Centralskole fra 1962-1969, fra 1969-1972 gik han på Skave Borger- og Realskole, hvorfra han tog realeksamen. Fra 1972-1973 tog han handelseksamen fra Holstebro Handelsskole. Han arbejdede som medhjælper på en fabrik i Holstebro fra 1973-1974, hvorefter han kom i lære på kontor hos Chr. Christensen & Co., Holstebro, i årene 1974-1980. Efter endt læretid, arbejdede han som assistent i 3 år. Han har fra 1980 været ansat som indkøber hos Linds kemiske Fabriker i Holstebro. I 1979 købes huset på Elkjærvej 77, og han flytter sammen med Birthe.

Interesser: Er meget sportsinteresseret, og med i bestyrelsen i Mejrup Gymnastik- og Ungdomsforening.

B.F. gik på Nørrelandsskolen fra 1967-1969, hvorefter hun tog realeksamen fra Sct. Jørgens Skole fra 1969-1977. Fra 1977-1978 tog hun efg-basisår på Holstebro Handelsskole, i 1978 kom hun i lære på kontor hos Chr. Christensen & Co. i Holstebro og er fortsat ansat der.

B. *Laura Andersen Bøge, Lille Bjerre, Sir Sogn, født d. 5. juli 1880 i Over Bøge, Ryde Sogn, død d. 5. juli 1956 på Struervej 24, Holstebro, begravet i Sir, indgik d. 20. oktober 1898 i Ryde Kirke ægteskab med Karl Henriksen Ulsø, gårdejer, født d. 29. januar 1876 i St. Ulsø, Ryde Sogn, død i Bakkegården 1960, Sir Sogn, begravet i Sir, søn af gårdejer Henrik Christensen Ulsø, Ryde, og hustru Mette Marie Nielsen.*

L.A.B. var pige hjemme og senere hjemmegående husmoder.

K.K.U. overtager i 1898 Lille Bjerre med 58½ td. land, som sønnen Henrik senere overtager. K.K.U. havde en avlsbesætning af RDM, som han hjemtager mange præmier for ved dyrskuer. Han har været i bestyrelsen for mejeriet og den lokale foderstofforrening.

1. *Henrik Henriksen Ulsø, fhv. gårdejer og gartner, Fredensgade 29, Århus C, født d. 26. oktober 1898 i Lille Bjerre, Sir Sogn, indgik d. 3. oktober 1944 ægteskab med Erna Bonde, født d. 5. juni 1917 i True, Randers Amt, (ægteskabet er opløst), datter af gårdejer Niels Anton Christensen Bonde, True, og hustru Inger Marie Sørensen.*

H.H.U. overtog Lille Bjerre efter sin fader, han drev gården i ca. 4 år, hvorefter han flyttede til Østjylland. Han arbejdede i mange år som havegartner i Århus.
E.B. gik i skole i Dynby. Hun var pige i huset bl.a. i Naur, derefter hjemmegående husmoder. Den 1. januar 1950 flyttede hun til Århus, hvor hun bor i dag.

a. *Carl Bonde Ulsø, montør, Bentesvej 27, Brabrand, født d. 18. august 1945 i Lille Bjerre, Sir Sogn.C.B.U. gik i skole i Åby med mellemskoleeksamen i 1958. Han var arbejdsdreng ved K. Kirks Telefonfabriker i Århus. I 1966 blev han udlært som maskinarbejder. I 1966-1967 var han maskinarbejder i Holbæk. I 1968 emigrerede han til Australien. Han arbejdede som reparatør i Australien og de omliggende øer. Fra 1975 arbejdede han i Johannesburg, Sydafrika, som reparatør i diamant- og guldminer. Den 1. august 1976 blev han ansat ved Kosan-Chrisplan, Århus, som chefmontør i Europa og Mellemøsten indtil 1981. Derefter forskellige jobs i Århus og Odder.*

b. *Nils Bonde Ulsø, maskinmester, Erikkevej 4, Rantzausminde, Svendborg, født d. 17. december 1946 i Lille Bjerre, Sir Sogn, indgik d. 24. januar 1975 på Svendborg Rådhus ægteskab med Ulla Hansen, assistent, født d. 13. januar 1949 i Svendborg, Sct. Nicolai Sogn, datter af vognmand Verner Hansen, Svendborg, og hustru Edith Johannsen.*
N.B.U. gik i skole i Åby ved teknisk forberedelseseksamen i 9. klasse. Han kom i lære på Svendborg Skibsværft og blev i 1968 uddannet som maskinarbejder. Han har sejlet hos A.P. Møller som maskinist. Den 20. april 1970 tog han maskinmestereksamen fra Århus Maskinmesterskole. Han blev derefter ansat og sejlede ved A.P. Møller i udenrigsfart. I 1975-1981 var han maskinchef ved Bech Rederier og ved Kosan og Lehmann Junior.
Køber hus i 1974 og er i gang med at bygge nyt hus (Erikkevej 8) i 1983-1984.
U.H. gik i skole i Svendborg. Hun tog 1-årig handelseksamen i Svendborg. Hun var derefter i lære i ca. 3 år hos en farvehandler i Svendborg og i 1969-1972 var hun ansat på en konfektionsfabrik. I dag er hun assistent på et vaskeri i Svendborg.

1) Stine Ulsø, født d. 8. marts 1974 i Svendborg.

2) Britt Ulsø, født d. 16. juni 1975 i Svendborg.

c. Finn Bonde Ulsø, født d. 17. december 1946 i Lille Bjerre i Sir Sogn, død d. 8. juli 1947 i Lille Bjerre.

2. Andreas Henriksen Ulsø, gårdejer, Mellem Stroustrup, Idom, født d. 21. november 1899, død i Holstebro d. 25. december 1979, begravet i Idom, indgik d. 5. november 1931 i Idom Kirke ægteskab med Jensine Henriksen, født d. 23. juni 1897 i Mellem Stroustrup, død i Holstebro d. 6. juni 1978, begravet i Idom, datter af gårdejer Jens Laurids Henriksen, Mellem Stroustrup, Idom, og hustru Christiane Jensen.
A.H.U. var landmand og overtog Mellem Stroustrup i 1931. I 1960 overtager sønnen gården, hvorefter A.H.U. flytter til Fiilsvej, Holstebro. Han drev et godt landbrug med en meget fin SDM-avlsbesætning.

a. Jens Henriksen Ulsø, født d. 2. marts 1933 i Mellem Stroustrup, indgik d. 18. november 1960 i Højslev Kirke ægteskab med Kirsten Agnethe Pedersen, født d. 6. september 1932 i Stårup, Højslev Sogn, død d. 28. marts 1982 i V. Thorsted, begravet på Bække Kirkegård, datter af boelsmand Frederik Pedersen, Stårup Møllegård, Højslev, og hustru Ane Marie Jensen.
J.H.U. gik i Idomlund Skole. Han er uddannet ved landbruget og havde bl.a. plads ved J. Borg, Maltbæk, og på hjemegnen, han hjalp også til hjemme og var ind imellem elev på: 1948-1949 Staby Efterskole, 1953-1954 Rødding Højskole, 1955-1956 Lægård Landbrugsskole. Fra 1960 var han bestyrer på fødegården, som han overtager d. 1. december 1961 (forældrene flytter så i 1960 på Fiilsvej 9, Holstebro, hvor de har overtaget huset i 1964). Efter at Mellem Stroustrup i 1970 bliver solgt, bor de bl.a. på en gård ved Vejle og senere købes grund og huset, som de bor i nu, bygges. K.A.P. gik i skole i Højslev. Hun arbejdede som pige i huset bl.a. på Østedgård ved Fredericia. Hun var elev på Hammerum Husholdningsskole. Hun var i nogle år hjemmehjælper.

1) Jørgen Ulsø, autolakerer, Ulkjærvej 1, Ulkjær, Vejle, født d.

20. december 1961 på Mellem Stroustrup, Idom Sogn, samlevet siden 1981 med Susanne Jensen, fabriksarbejder, født d. 21. juli 1962 i Århus, datter af konditor Ib Bovesen, Trustrup, og hustru Kirsten Marie Jensen, Vejle.

J.U. gik bl.a. i skole i Idom og Ø. Starup med 8. klasse. Han er udlært autolakerer ved J.M. Mortensen, Vejle, i 1981. Ansat samme sted. I 1981-1982 aftjente han sin værnepligt i Slagelse, blev derefter ansat ved Autoplant, Vejle, hvor han er i dag. I oktober 1983 købes huset, hvor de bor i dag.

S.J. gik i skole i Vejle med 10. klasse, hun var pige i huset og ansat på skotøjsfabrikken Sparta Sko, Vejle, og ved W. Hansen, bomuldsspinderiet i Vejle.

På tiden hjemmegående husmoder.

a) Tanja Elisabeth Jensen, født d. 21. juli 1983 i Vejle.

2) Henning Ulsø, typograf, Vardevej, Vejle, født d. 20. december 1961 på Mellem Stroustrup, Idom Sogn.

3) Lykke Ulsø, ekspeditrice, Margretenborgvej 7, Veerst, Vejen, født d. 7. august 1965 på Mellem Stroustrup, Idom Sogn, samlevet fra d. 1. juli 1984 med Hans Erik Pedersen, industrielektriker, født d. 27. september 1963 i Jordrup, søn af specialarbejder Jens Arne Pedersen, Jordrup, og hustru Anne Marie Pedersen.

L.O. gik bl.a. i skole i Ø. Starup. 9. og 10. klasse tog hun på Vandel Ungdomsskole, hvorefter hun tog efg-basisår på Vejle tekniske Skole. Hun tog første halve år som teknisk assistent, hvorefter hun blev ansat ved engrosfirmaet Carl O. Østergaard, Egtved.

H.E.P. gik i skole på Fyenslund Skole i Jordrup med 10. klasse fra Lunderskov. Han var 1 år på teknisk skole i Kolding. Han blev ansat ved firmaet Karl Møller, Nagbøl, Lunderskov, og bliver udlært d. 30. juni 1984 som industrielektriker og ansat som svend samme sted.

I maj 1984 købes huset, hvor de bor i dag.

b. Krista Henriksen Ulsø, husmoder, Koffelt, Idomlundvej 24, Idom,

Holstebro, født d. 2. marts 1933 i Mellem Stroustrup, Idom Sogn, indgik d. 28. maj 1954 i Idom Kirke ægteskab med Kristian Højen Dideriksen, gårdejer, født d. 21. april 1920 i Koffelt, søn af gårdejer Niels Dideriksen, Koffelt, Idom, og hustru Marie Holm.
K.H.U. gik i skole i Idomlund Skole. Hun var pige i huset, ellers hjemmegående husmoder.
K.H.D. gik i skole i Idom Hovedskov. I 1945-1946 var han elev på Rødding Højskole og har derefter arbejdet ved landbruget. I december 1953 overtager han fødegården med 50 tdr. land. Gården drives med alsidig drift.
Han var medlem af Idom Menighedsråd i nogle år, hvor han var kasserer.

1) *Bente Dideriksen, husmoder, Nordkap 48, Holstebro, født d. 18. oktober 1955 i Koffelt, indgik d. 18. oktober 1980 på Holstebro Rådhus ægteskab med Børge Jakobsen, autolakerer, født d. 29. november 1950 i Struer, søn af overportør Henry Jakobsen, Nordkap 16, Holstebro, og hustru Dorthea Pedersen.*
B.D. gik i skole i Idom Centralskole. Hun tog realeksamen og derefter handelsskoleeksamen i Holstebro. Hun blev i 1976 udlært i kolonialbranchen.
I dag er hun hjemmegående husmoder.

a) Janni Jakobsen, født d. 5. juli 1979 i Holstebro.

b) Lone Jakobsen, født d. 2. oktober 1983 i Holstebro.

2) *Solveig Dideriksen, Udholmvej 5, Ålum, født d. 17. august 1957 i Idom, indgik d. 26. juni 1982 ægteskab med Finn Ebbesen, gårdejer, født d. 21. september 1951, søn af gårdejer Niels Christian Ebbesen og hustru Meta.*
S.D. gik i skole i Idom, hvor hun tog 9. klasse. Hun har været pige i huset og har arbejdet på fabrik.
F.E. er uddannet ved landbruget. Han har arvet en gård i Feldborg.

a) Kaja Ebbesen, født d. 28. maj 1979.

b) Ivan Ebbesen, født d. 16. oktober 1980.

3. *Chresten Henriksen Ulsø, landmand, født d. 3. maj 1900 i Lille Bjerre i Sir, død i april 1935, forlovet med Anna Bjerre, født i 1913, datter af Kresten Bjerre, Kalbjerg, Borbjerg.*
   C.H.U. døde ved en vådeskudsulykke 8 dage før sit giftermål.

4. *Mette Marie Henriksen Ulsø, husmoder, Bakkegården, i dag Sirvej 39, Holstebro, født d. 30. november 1903 i Lille Bjerre, Sir Sogn, indgik d. 29. oktober 1937 i Sir Kirke ægteskab med Jens Kirk Nielsen, gårdejer, født d. 13. maj 1901 i Vestergård, Kvium, Hjerm Sogn, død d. 13. juni 1983 i Sir, begravet i Sir, søn af gårdejer Anders Nielsen (Vestergaard), Vestergård, Kvium, Hjerm, og hustru Metha Laursen.*
   M.M.H.U. gik i skole i Sir. Hun var ung pige i huset. I 1925 var hun elev på Antvorskov Højskole. Hun har været ansat på Ny Missionshotel i Århus og i 1929-1930 var hun pige i huset i København. Hun var også pige hjemme. Senere hjemmegående husmoder.
   Se avisartikler.
   J.K.N. gik i skole i Hjerm Østre Skole. Han tjente på forskellige gårde på hjemegnen. Han var bestyrer ved Mads Bjerre, St. Bjerre, i 5 år. I 1936 overtager han 25 tdr. land fra Lille Bjerre, hvor han bygger Bakkegården, der drives indtil 1965, hvor datteren og svigersønnen overtager den, samtidig bygges villaen på Sirvej 39.
   Han var medlem af menighedsrådet i ca. 15 år. Han var også kirkeværge og graver ved Sir Kirkegård, som han passede i ca. 20 år.

   a. *Laura Ulsø Kirk Nielsen, husmoder, Smedegård, Sirvej 51, Holstebro, født d. 27. december 1938 i Bakkegården, Sir Sogn, indgik d. 7. november 1959 i Sir Kirke ægteskab med Magnus Michael Pedersen, gårdejer, født d. 7. marts 1930 i Ll. Kjellerup, Egebjerg, Ejsing Sogn, søn af gårdejer Elias Michael Pedersen, Ll. Kjellerup, nu Engparken, Vinderup, og hustru Anne Kathrine Nielsen.*
      L.U.K.N. gik i skole i Sir. I 1956 var hun elev på Lægård Landbrugsskole. Hun var pige hjemme og på Ø. Trasbjerg, Måbjerg, og i Gårdhøje, samt hos Ejgild Madsen, Sdr. Ballegård, Sir.
      Nu er hun hjemmegående husmoder.
      M.M.P. gik i skole i Egebjerg. Han tjente på landet bl.a. på Sdr.

Ballegård, Sir, i 4 år og på Fjordvand i Hjerm i 2 år, samt på Nyholm, Salling. Den 15. september 1959 købes Smedegård med 30 tdr. land, der drives med alsidig drift.
Han er tillidsmand i den lokale landboforening.

1) Ole Michael Pedersen, landmand, født d. 18. juli 1962 i Smedegård, elev på Lægård Landbrugsskole 1985-1986.

2) Niels Ulsø Pedersen, slagteriarbejder, født d. 27. september 1966 i Smedegård, bor hjemme.
N.U.P. er ansat ved Oxeksport, slagteriet i Holstebro.

b. *Bodil Kirk Nielsen, husmoder, Bakkegården, Godrimvej 7, Sir, Holstebro, født d. 24. april 1942 i Bakkegården, indgik d. 6. november 1965 i Sir Kirke ægteskab med Peder Thomsen, gårdejer, født d. 6. februar 1942 i Tvis, søn af Ejnar Thorvald Thomsen, Tvis, og hustru Marie Petrine Svendsen.*
B.K.N. gik i skole i Sir. I 1958 var hun elev på Salling Ungdomsforening. Hun var derefter pige hjemme. I 1961 var hun på fagskole i Odense. Hun var derefter ansat på Asani i Viborg og blev direktrice i 1962. I dag er hun hjemmegående husmoder.
P.T. gik i skole i Hingsbjerg Skole. I 1957-1958 var han på Brejninggård Efterskole. Han tjente på landet bl.a. i Råsted og hos Aksel Halgaard, Tvis. I 1961-1962 aftjente han sin værnepligt i Viborg. I 1962-1963 var han på Ulfsund i Nees. I 1963-1964 var han elev på Lægård Landbrugsskole. I 1964-1965 tjente han hos Jacob Kirkegaard i Sir. I 1965 købes Bakkegården i Sir med 25 tdr. land, senere købes yderligere 7 tdr. land og igen 5 tdr. land i 1981. Gården drives med almindelig drift indtil 1977, hvor kvægbesætningen sættes ud. Gården udbygges med nye stalde, så der i dag er ca. 150 avlssøer og en årsproduktion på ca. 3000 fedesvin.
Han er bl.a. medlem af menighedsrådet. Formand for Holstebro-Vinderup Husmandsforening. Næstformand i JBU region 2. Formand for idrætsforeningen.

1) Mette Marie Thomsen, gymnasieelev, født d. 9. august 1966 i Bakkegården, bor hjemme.

2) *Ejnar Kirk Thomsen, landmand, født d. 3. september 1967 i Bakkegården, bor hjemme.*

3) *Henriette Thomsen, skoleelev, født d. 9. maj 1975 i Bakkegården, bor hjemme.*

5. *Anders Bøge Henriksen Ulsø, distriktschef, Stationsvej 4, Holstebro, født d. 14. april 1911 i Lille Bjerre, Sir Sogn, indgik d. 26. juli 1946 i Måbjerg Kirke ægteskab med Krista Marie Skelkjær, født d. 26. juli 1918 i Struer, datter af Kristian Skelkjær, lagerforvalter, Elmedalen, Struer, og hustru Marie.*
A.B.H.U. gik i Sir Skole og Holstebro Friskole. Han tog i 1932 præliminæreksamen, hvorefter han blev uddannet i aktieselskabet Jern og Staal, Holstebro, i 1935. Han bliver ansat ved politimesterkontoret i Holstebro. I 1950-1980 var han i forsikringsbranchen, først ved Arbejdsgivernes Ulykkesforsikring. I 1972 kom han til MLU, der senere blev til Topsikring, her blev han distriktschef.
K.M.S. tog mellemskoleeksamen. Hun blev uddannet ved hotel- og restaurationsbranchen. Hun har i 25 år været demonstratrice i forretning, dog kun på deltid.

C. *Ane Marie Andersen Bøge, husmoder, Rydlund, født d. 4. juni 1886 i Over Bøge, død d. 11. november 1957 i Rydlund, begravet i Ryde, indgik d. 4. juni 1909 i Ryde Kirke ægteskab med Marius Olesen, gårdejer, født d. 29. april 1886 i Rydlund, død d. 27. april 1968 i Rydlund, begravet i Ryde, søn af Jøs Christian Olesen, født i Hjerm d. 1. marts 1833, død i Rydlund d. 16. marts 1922 og hustru Sidsel Nielsen, født i Nygård d. 16. april 1844, død i Rydlund d. 25. november 1917.*
M.O. overtager Rydlund d. 1. november 1908 med 36 tdr. land.
Han var medlem af kommunalbestyrelsen (kasserer) og medlem af bestyrelsen for Ryde Mejeri. Sønnen Anders overtager Rydlund i 1968.

1. *Sigrid Olesen, født i 1910 i Rydlund, død i 1924, begravet i Ryde.*

2. *Anders Bøge Olesen, landmand, født d. 13. januar 1912 i Rydlund, død d. 25. januar 1971, begravet i Ryde.*
A.B.O. havde Rydlund indtil sin død.

3. *Margrethe Bøge Olesen, født d. 12. februar 1914 i Rydlund, død d. 29. juni 1916, begravet i Ryde.*

4. *Kristian Olesen, gårdejer, Stendisvej 7, Ryde Kirkeby, Vinderup, født d. 22. marts 1916 i Rydlund, indgik d. 2. januar 1940 i Handbjerg Kirke ægteskab med Ane Kirstine Jørgensen, husmoder, født d. 30. september 1912 i Lindbjerg, Handbjerg Sogn, død d. 8. december 1982 i Ryde, begravet i Ryde, datter af gårdejer Karl Jørgensen, Handbjerg, og hustru Birta Marie Dahl.*
K.O. gik i skole i Ryde. Han blev uddannet som landmand på hjemegnen og hjemme på Rydlund. Han aftjente sin værnepligt i Sønderborg, og var indkaldt ved sikringsstyrken under 2. verdenskrig. I 1940 købes ejendommen i Ryde med 12 tdr. land, som drives med almindelig alsidig drift indtil 1981, hvor jorden lejes ud.
A.K.J. gik i skole i Handbjerg. Hun var pige hjemme og ude. Hun hjalp til med landbruget og var desuden hjemmegående husmoder.

   a. *Marius Olesen, afdelingsdyrlæge, Kærledet 1, Sennels, Thisted, født d. 20. februar 1940 i Ryde Sogn, indgik d. 27. august 1966 i Ryde Kirke ægteskab med Inger Lis Hyldahl Andreasen, kontorassistent, født d. 12. august 1942 i Holstebro, datter af afdøde mejerist Holger Hyldahl Andreasen, Holstebro, og hustru Kristine Nygaard Jensen.*
   M.O. gik i skole i Ryde med præliminæreksamen i 1957 fra Vestjysk Gymnasium, Tarm. Student i 1960. Han tog 1966 dyrlægeeksamen fra Danmarks Veterinærhøjskole, København. I 1966-1968 var han assistent hos den praktiserende dyrlæge i Sunds og i 1968-1969 assistent ved dyrlægen i Herning. Han havde i 1969-1973 egen dyrlægepraksis i Sdr. Felding. I 1973 var han ansat ved Levnedsmiddelcentralen i Århus, og i 1973-1980 reservedyrlæge i Herning. Fra d. 1. januar 1981 afdelingsdyrlæge ved Miljø- og Levnedsmiddelkontrollen i Thisted. I 1979 tog han eksamen ved det 12. semester i København. I 1981 købes huset, hvor de bor i dag.
   I.H.A. gik i skole i Holstebro med realeksamen. Hun blev uddannet som kontorassistent ved Post- og Telegrafvæsenet i Holstebro, hvor hun var ansat indtil 1966. Hun hjalp sin mand i praksis med kontor- og telefonarbejde. Hun var også privat dagplejemor i nogle år.

1) Lene Olesen, gymnasieelev, født d. 8. december 1967 i Sunds, bor hjemme.

2) Hanne Olesen, født d. 3. april 1971 i Sdr. Felding.

b. Karl Erik Olesen, el-installatør, Bisgårdsvej 25, Hvam Mejeriby, Holstebro, født d. 28. december 1945 i Ryde, indgik d. 15. juli 1973 i Borbjerg Kirke ægteskab med Anna Maria Nielsen, bankassistent, født d. 23. marts 1953 i Hessel, Borbjerg Sogn, datter af gårdejer Kristian Martinus Nielsen, Hesselåvej 33, Skave, og hustru Emilie Nielsen.
K.E.O. gik i skole i Ryde med realeksamen fra Vinderup Realskole. Han blev i 1965 udlært som elektriker ved firmaet Priess, Vinderup. Sin værnepligt aftjente han i Haderslev og Holstebro. Han blev ansat ved A. Priess Aktieselskab, Vinderup. I 1971 tog han installatøreksamen fra Århus og blev ansat ved el-installatør Mogens Nielsen, Humlum, indtil 1983, hvor han starter Borbjerg-Hvam El-installatørforretning I/S, som drives i dag. Han byggede eget hus i 1972-1973.
A.M.N. gik i skole i Skave, hvor hun også tog realeksamen. Hun tog 1-årig handelseksamen fra Holstebro. Fra d. 1. august 1981 til d. 1. august 1985 blev hun uddannet som bankassistent i Privatbanken i Holstebro. Fra d. 1. august 1985 har hun været hjemmegående, hvor hun hjælper sin mand i firmaet.

1) Peter Olesen, født d. 17. november 1976 i Hvam.

2) Lise Olesen, født d. 13. november 1981 i Hvam.

5. Ane Margrethe Bøge Olesen, Evasvej 5, Holstebro, født d. 15. juni 1918 i Ryde Sogn, Rydlund, indgik d. 31. juli 1943 i Ryde Kirke ægteskab med Arne Laustsen, fhv. lagerforvalter, født d. 18. december 1908 i Lyby, søn af landmand Christian Laustsen, Lyby, og hustru Hanne Simonsen.
A.M.B.O. gik i skole i Ryde. Inden giftermålet var hun ung pige i huset forskellige steder.
A.L. gik i skole i Lyby. I 1933 var han elev på Krabbesholm Højskole. Han var lagerforvalter ialt i 36 år.

a. *Kristian Laustsen, adjunkt, P.O. Pedersens Vej 8, Holstebro, født d. 26. november 1945 i Holstebro, gift med Inge Svendsen, adjunkt.*

b. *Ane Marie Laustsen, børnehavepædagog, Fynsgade 28, Århus, født d. 18. januar 1952 i Holstebro, gift med Bjarne Pedersen.*

6. *Johannes Olesen, gårdejer, Rydlund, Rydemøllevej 9, Vinderup, født d. 19. januar 1920 på Rydlund, Ryde Sogn, indgik d. 21. maj 1949 i Ryde Kirke ægteskab med Mary Toftgaard Madsen, husmoder, født d. 22. februar 1923 i St. Ryde Mølle, Ryde Sogn, datter af gårdejer og møller Niels Toftgaard Madsen, St. Ryde Mølle, og hustru Dorthea Nielsen.*
J.O. fik almindelig skolegang. Han blev beskæftiget ved landbruget og havde flere pladser på hjemegnen. I 1946 køber han ejendommen Brandholm, som stadig drives, dog er bygningerne solgt fra. I 1970 købes fødegården Rydlund, som drives sammen med jorden fra Brandholm med alsidig drift.
Han var fra 1962-1970 medlem af Ryde Sogneråd.
M.T.M. gik i skole i Ryde. Hun tjente som pige i huset bl.a. i Vejrum, Ryde og i Sønderjylland, hun var også stuepige på Borris Landbrugsskole.
Hun er nu hjemmegående husmoder og hjælper med landbruget.

a. *Anna Marie Olesen, sygeplejerske, Stendisvej 17, Ryde, født d. 12. maj 1950 i Brandholm, Ryde Sogn, gift med Ole Nielsen, slagteriarbejder.*

b. *Dorthe Toftgaard Olsen, kontorassistent, Tjørnevej 18, Ryde, Vinderup, født d. 29. oktober 1952 i Brandholm, Ryde Sogn, har siden 1974 samlevet med Christian Vejsgaard Pedersen, chauffør, født d. 6. maj 1950 i V. Lidegård, Ryde Sogn, søn af afdøde gårdejer Elias Pedersen, Kløvertoften 5, Ryde, og hustru Kirstine Vejsgaard Laursen.*
D.T.O. gik i skole i Ryde med realeksamen fra Vinderup Realskole. Hun var 1 år ung pige i huset og har taget 1-årig handelseksamen fra Struer Handelsskole og er uddannet kontorassistent ved Ringkøbing Amts regnskabskreds, hvor hun er ansat i dag.
Interesser: Sport, især håndbold.

C.V.P. gik i skole i Ryde. Han har arbejdet ved landbruget hjemme og ude, mest på hjemegnen. I 1965-1966 var han elev på Blistrup Ungdomsskole på Mors. Siden arbejdede ved entreprenørarbejde og var i flere år ansat ved en tømrermester. Fra 1976 har han været ansat ved vognmand Carlo Søndergaard som chauffør.
Interesser: Jagt og fiskeri.

1) Michael Toftgaard Pedersen, født d. 9. september 1976 i Ryde.

2) Mikkel Vejsgaard Pedersen, født d. 25. maj 1984 i Ryde.

c. *Marius Olesen, chauffør, Tjørnevej 6, Ryde, Vinderup, født d. 30. december 1954 i Brandholm, Ryde Sogn, indgik d. 3. august 1985 i Ryde Kirke ægteskab med Lene Østergaard Jensen, sygehjælper, født d. 19. februar 1960 i Svendshede, Sevel Sogn, datter af gårdejer Mads Østergaard Jensen, Svendshøjvej 3, Sevel, og hustru Anna Petra Jensen.*
M.O. gik ud af 9. klasse i Vinderup Skole, hvor han bestod den statskontrollerede prøve. Han var beskæftiget ved landbruget forskellige steder, bl.a. hos Jens Kjeldsmark, Borbjerg, Ejner Thorup, Vindelevgård, Vinderup, og hos Chr. Kudahl, Stubbegård, Sevel. Han var traktorfører i 1 år hos P. Vennegaard, Skave, og har siden 1974 været chauffør hos Jens Chr. Hansen, Skave, afbrudt af en kort periode i 1975, hvor han aftjente sin værnepligt ved CF-sektionen. I 1974 købes huset, hvor de bor i dag.
L.Ø.J. bestod realeksamen fra Vinderup Realskole og tog 1-årig handelsskoleeksamen i 1978 fra Holstebro Handelsskole. Hun har været beskæftiget på fjerkræslagteriet i Vinderup i en kort periode, og har været ansat som husassistent på Ryde Hvilehjem. Hun blev i 1983 optaget på Holstebro Sygehjælperskole, og er nu ansat på Ryde Hvilehjem som sygehjælper.

d. *Niels Toftgaard Olesen, medhjælper, Bisgårdvej 40, Hvam, Holstebro, født d. 24. april 1957 i Ryde, Ryde Sogn, samlever med Birgit Saaugaard, ekspeditrice, født d. 10. december 1958 i Trabjerg, Borbjerg Sogn.*
N.T.O. gik ud af 7. klasse i Ryde Skole i 1971 og fortsatte derefter i Vinderup Realskole, hvor han tog 8., 9. og 10. klasse i

1974. Han blev derefter ansat på Skave Maskinstation, hvor han har været siden. I 1982 købte de hus i Hvam Mejeriby.
B.S. gik de første 10 år i Skave Skole, derefter 1 år på Holstebro Handelsskole i 1976. Hun kom i lære hos isenkrammer Nelgaard, Holstebro, og har været der siden 1977.

1) Lars Saaugaard Olesen, født d. 27. april 1985 i Borbjerg.

e. Lene Toftgaard Olesen, Rydlund, født d. 5. oktober 1959 i Brandholm, Ryde Sogn.
L.T.O. gik i skole i Ryde og tog realeksamen fra Vinderup i 1976. Hun tog handelsskoleeksamen i Holstebro i 1977. Hun var ansat på Ryde Hvilehjem. I 1979-1981 tog hun HF-eksamen fra Holstebro Gymnasium. I 1981-1982 var hun elev på Viborg Gymnastikhøjskole. I 1982 pædagogmedhjælper på Vindelevgård Børnehjem. I 1984 går hun på sygeplejerskolen i Holstebro.
Interesser: Sport. Hun er i bestyrelsen i ungdomsforeningen.

7. Maren Olesen, Møllevej 20, Vinderup. Maren Olesen var gift med Jens Kristian Riis, som døde i en ung alder, i dette ægteskab er der en datter. Maren Olesen giftede sig igen med Thomas Nørregaard, i dette ægteskab er der også en datter.

a. Linne-Marie Ris, sygehjælper, Herningvej 44, Skive, født d. 9. juli 1945 i Vinderup, gift med Henrik Kloch Jørgensen, antikhandler, født d. 15. maj 1944 i Skive.

1) Liselotte Kloch Jørgensen, født d. 14. marts 1965 i Skive.

2) Annette Kloch Jørgensen, født d. 2. oktober 1968 i Skive.

3) Jesper Kloch Jørgensen, født d. 16. november 1972 i Skive.

b. Hanne-Lise Nørregaard, sygehjælper, Oluf Ringsvej 25, Holstebro, født d. 14. december 1949 i Vinderup, indgik d. 26. marts 1977 i Ryde Kirke, Vinderup, ægteskab med Jørgen Rosenberg Østergaard, ortopædisk mekaniker, født d. 25. april 1948 i Holstebro.

8. *Sigvard Olesen, gårdejer, Sandbækgård, Trehøjevej 97, Ørnhøj, født d. 6. juni 1926 i Rydlund, Ryde Sogn, indgik d. 30. marts 1957 i Them Kirke ægteskab med Ragnhild Mette Jensen, husmoder, født d. 28. juni 1932 i Rustrup, Them Sogn, datter af mejerist Vagn Osvald Jensen, Silkeborg, og hustru Johanne Nielsine Andersen.*
S.O. gik i skole i Ryde. Han var karl hjemme indtil sit 19. år. I 1945-1947 tjente han på Bakkegården, Stendis. I 1947-1948 aftjente han sin værnepligt i Haderslev, Sønderborg og Åbenrå. I 1948 køber han en ejendom af Anders Skov, med 6½ td. i Ryde, som drives indtil 1964, hvor de flytter til den gård i Viborg. Her arbejder han som fodermester indtil 1967. Derefter var han 1 år på Haubak i Vinderslev. Fra 1968-1976 forpagtes gården Fløjgård, Lånum. I 1976 købes Sandbækgård ved Ørnhøj med 67 tdr. land, som drives i dag.
R.M.J. gik i skole i Gjessø. Hun var ung pige i huset, bl.a. i Them og Gl. Rye og Silkeborg. Hun var ansat ved centralen i Ryde, senere i Vinderup og i Viborg, indtil 1968, derefter hjemmegående indtil 1978, hvor hun bliver ansat som hjemmehjælper ved Trehøje Kommune. Den 1. august 1979 blev hun ansat på Holstebro Sygehus ved sterilafdelingen, hvor hun er i dag.

a. *Marius Vagn Olesen, murer og fængselsbetjent, Vimdalsvej 8, Haurdal ved Frederiks, Karup, født d. 25. april 1958 i Skov, Ryde Sogn, indgik d. 3. juli 1982 i Viborg Sdr. Sogns kirke ægteskab med Jytte Pedersen, overkonstabel, født i Stoholm, Feldingbjerg Sogn, datter af tømrer Aage Pedersen, Stoholm, og hustru Ulla Kristensen.*
M.V.O. gik i skole i Vinderslev og tog 9. klasse. I 1976-1980 blev han udlært som murer hos Mathias Gregersen i Mønsted. Han har været ansat hos Jørgensen og Thamild, Viborg, og ved J.M.E., Århus. Den 1. november 1983 bliver han ansat som fængselsbetjent ved kriminalforsorgen i Sdr. Omme. Han køber gården med 50 tdr. land, hvor de bor i dag.
Interesser: Sport.
J.P. gik i skole med 9. klasse i Stoholm. Hun tog 10. klasse i Vridsted. Hun har taget 1-årig handelsskoleeksamen i Skive og har arbejdet som ekspeditrice hos købmand V. Kristiansen, Stoholm. Den 1. maj 1975 blev hun konstabel i hæren og d. 1. februar 1980 overkonstabel. Hun var først ved Søgårdlejern i 1975. I 1976 i

Fredericia, derefter 5 år i Viborg og fra d. 14. december 1981 i Karup.
Interesser: Ridesport. Hun blev i 1977 Danmarksmester i militær femkamp.

1) Tom Olesen, født d. 2. april 1978 i Viborg.

2) Sandie Olesen, født d. 12. januar 1980 i Viborg.

b. Hans Jørgen Olesen, frisør, Nørremarksvej 36, Viborg, født d. 17. november 1959 i Århus.
H.J.O. gik i skole i 9 år. Han er uddannet tjener i Skive. Derefter blev han uddannet som frisør og ansat i København, Kerteminde og Herning. Han har nu egen forretning i Viborg.

c. Anders Olesen, skoleelev, født d. 12. oktober 1972 i Lånum, bor hjemme.

9. Sigrid Olesen, husmoder, Fruerlundsvej 3, Elkjær, Kjellerup, født d. 11. juni 1928 i Rydlund, Ryde Sogn, indgik d. 8. maj 1954 i Ryde Kirke ægteskab med Søren Møller Sørensen, gårdejer, født d. 21. december 1923 i Højmosegård, Borup, Brande Sogn, søn af gårdejer Karl Kristian (Dam) Sørensen, Kollund, og hustru Birte Kirstine Olesen.
S.O. gik i skole i Ryde. Hun var pige hjemme og i ca. 5 år pige ved bager Mørup i Holstebro, derefter hjemmegående, og deltager i landbrugets drift. I dag arbejder hun på deltid i en champignonkultur i Vinderslev.
S.M.S. gik i skole i Kollund. Han var karl hjemme og ude bl.a. i Kollund, Frølund og på Sjælland i Skibby. I 1946-1947 var han elev på Frederiksborg Højskole, derefter var han et halvt år ved landbrug i Schweiz. I 1949-1950 var han elev på Lægård Landbrugsskole. Han var derefter hjemme på Kielsgård i Nr. Kollund indtil 1954, hvor de køber Andreas Bøges ejendom i Bjert på 7 tdr. land. I 1956 sælges ejendommen, hvorefter de køber gård i Vind med 30 tdr. land, som drives til 1959, hvor de køber den nuværende gård i Elkjær. Udover at drive landbruget handler S.M.S. en del med ejendomme.

a. *Anne Marie Møller Sørensen, lærer, Torpevænget 10, Sdr. Nærå, født d. 19. juli 1955 i Bjert.*

b. *Birthe Møller Sørensen, lærer, Ingerslevboulevard 16, Århus C, født d. 25. september 1957 i Vindum, Vind Sogn, samlevet siden marts 1982 med Jan Møller Iversen, stud. scient. pol., født d. 13. april 1957 i Kjellerup, søn af mælkehandler Jens Iversen, Kjellerup, og hustru Bodil Møller.*
B.M.S. gik i skole i Vinderslev med realeksamen i Kjellerup. I 1977 bliver hun student fra Kjellerup Amtsgymnasium. Hun bliver derefter ansat i børnehaver i Silkeborg. I 1978-1982 bliver hun lærer fra Silkeborg Seminarium. I 1982 bliver hun ansat som lærer på Frisenborg Ungdomsskole.
J.M.I. gik i skole i Kjellerup. Han blev i 1976 student fra Viborg Amtsgymnasium, og havde derefter job på et mejeri og et øldepot i Kjellerup. I 1978 studerede han på Handelshøjskolen i Århus og 1979-1985 studerer han til cand. scient. pol. han er formand for den stedlige boligforening.
Interesser: Sport, først badminton, nu fodbold.

c. *Anette Møller Sørensen, gymnasieelev, født d. 20. juli 1965 i Elkjær, bor hjemme.*

D. *Maren Bøge Andersen, husmoder, Handbjergvej, født d. 16. juli 1887 i Over Bøge, død d. 2. maj 1921, begravet i Vinderup, indgik d. 12. november 1910 ægteskab med Alfred Jacobsen, gårdejer, født d. 17. juni 1882 i Skovgård i Ryde, død d. 18. april 1972, søn af Christian Jacobsen, gårdejer, Skovgård, Ryde, og hustru Ane Cathrine Palline Johanne Wad.*
M.B.A. og A.J. køber efter giftermålet Enggård i Bjert med ca. 40 tdr. land, som igen sælges i 1918, derefter køber de ejendommen på Handbjergvej og opfører nye bygninger.
Alfred Jacobsen gifter sig igen d. 4. november 1924 med Ane Andersen Sevelsted.

E. *Andreas Andersen Bøge, landmand og mælkehandler, Bjert, født d. 2. maj 1889 i Over Bøge, Ryde Sogn, død d. 23. juli 1975, begravet i Vinderup, indgik ægteskab med Kristine Nielsen, født d. 26. april 1895 i Viborg*

Søndre Sogn, datter af kværnbiller Kristen Nielsen, som først boede i Selde, derefter i Salling og senere på Søndergade 27 i Vinderup, og hustru Dorthea Madsen, som døde tidligt, muligvis ved Kristines fødsel. A.A.B. gik i skole i Ryde. Han arbejdede ved landbruget og om sommeren i tørvemosen. Han var en overgang bestyrer på Ryde Præstegård. Han havde først en ejendom på Handbjergvej med lidt jord. Den 8. november 1920 købes ejendom i Bjert, Sahl Sogn, for 24.500 kr., som han driver indtil 1953, hvor han samtidig var mælkehandler fra vogn. I 1953 købes huset i Vinderup af søsteren Madsine (Sine Bøge), hvilket er det hus, som bedstemoderen lod bygge, da Morten Andersen Bøge overtog Over Bøge. K.N. er efter moderens død opdraget ved Poul Jensen og Nielsine, der boede Søndergade 27, Vinderup. P. Jensen var skrædder og senere rejsebud i Vinderup. K.N. gik i skole i Vinderup. Hun var hjemmegående husmoder.
Se avisartikler.

1. *Anna Elisabeth Bøge, sygehusmedhjælper, Brombærvej 13, Viborg, født d. 3. marts 1920 i Kjærgård, Ryde Sogn, indgik d. 13. december 1948 i Viborg ægteskab med Alfred Martinus Rasmussen, plejerassistent, født d. 28. juli 1913 i Viborg Søndre Sogn, død d. 15. august 1975 på Århus Kommunehospital, begravet i Viborg, søn af arbejdsmand Rasmus Rasmussen, Nørremøllevej, Viborg, og hustru Nielsine.*
   A.E.B. gik i skole i Bjert. Hun hjalp hjemme, men havde også forskellige jobs udenfor hjemmet. Fra 1938-1942 var hun ansat først som husholdningselev på Missionshotellet i Holstebro, senere som husassistent hos private i Vinderup. I 1942 var hun elev på Haslev Højskole og blev senere sygeplejeelev på Lemvig Sygehus. Flyttede herefter til Viborg, hvor hun fra 1948-1950 var ansat som sygehusmedhjælper på Statshospitalet i Viborg. Fra 1954-1961 arbejdede hun som husassistent hos overlæge Borberg og blev i 1961 ansat som assistent på Statshospitalet i Viborg, hvor hun var til sin pensionering i 1983.
   Interesser: Porcelænsmaling.
   A.M.R. gik i skole i Viborg. Han tjente på landet fra sit 10. år, og blev senere ansat hos en vognmand. I 1935 blev han ansat som plejerassistent på Statshospitalet i Viborg. En stilling, som han bestred til 1973, hvor han blev pensioneret. Han var gennem en årrække kasserer i plejernes forening i Viborg.
   Interesser: Han var aktiv medlem af Plejernes Musikforening fra

foreningens oprettelse i 1951 og til sin død.

a. *Dorthea Kirstine Bøge Rasmussen, sygeplejerske, Højbovej 21, Bramdrupdam, Kolding, født d. 16. juni 1950 i Viborg Søndre Sogn, indgik d. 19. juni 1971 i Viborg Domkirke ægteskab med Poul Henning Christensen, politiassistent, født d. 29. marts 1949 i Højen, Vejle Amt, søn af fhv. fodermester Christen Christensen, Højager 66, Jelling, og hustru Ketty Elisabeth Jensen.*
D.K.B.R. gik i skole i Viborg Vestre Skole, hvor hun tog realeksamen. Hun var derefter 1 år i huset i Overlund. I 1969 var hun på sygeplejerhøjskole i Testrup. Hun blev derefter uddannet som sygeplejerske, først i Holstebro, senere på Glostrup Sygehus med eksamen i 1972. Hun var derefter ansat på Glostrup Sygehus indtil 1976, derefter på Kolding Sygehus.
P.H.C. gik i skole i Skovbølling med realeksamen fra Jelling Øvelsesskole. Han var ansat ved militæret i Oksbøl og Holstebro og blev hjemsendt som korporal i 1971. Han blev derefter ansat ved politiet bl.a. på Nørrebro indtil 1976, hvor han blev politiassistent i Kolding, samme år købes huset i Bramdrupdam.

1) *Ann-Christine Bøge Christensen, skoleelev, født d. 18. oktober 1973 i Glostrup, bor hjemme.*

2) *Henriette Bøge Christensen, skoleelev, født d. 29. juni 1976 i Glostrup, bor hjemme.*

3) *Susanne Bøge Christensen, født d. 2. maj 1980 i Kolding, bor hjemme.*

2. *Knud Erik Bøge, kørelærer, Birkevej 16, Vinderup, født d. 21. august 1922 i Vinderup, indgik d. 23. februar 1951 i Sahl Kirke ægteskab med Else Løgsted Nielsen, født d. 9. oktober 1923 i Klim, datter af gårdejer Gunnar Nielsen, Klim, og hustru Kathrine, født Løgsted, bor i dag Engparken, Vinderup.*
K.E.B. gik i skole i Bjert og tog præliminæreksamen i Vinderup. Han blev 1943 udlært som elektriker ved A. Priess, Vinderup, hvor han var ansat indtil 1952, hvorefter han blev ansat ved et entreprenørfirma og var med til at bygge bl.a. Holstebro Kaserne. I 1953

overgår han til civil tjeneste som elektriker på kasernen, hvor han stadig har lidt arbejde. Han starter sammen med faderen udlejning af biler uden fører i ca. 5-7 år. I 1960 starter han som kørelærer, hvad han er i dag.
Han var medlem af kommunalbestyrelsen fra 1974-1982, formand for kulturudvalget fra 1974-1978 og for fritidsnævnet fra 1970. Han var også i skolekommissionen og skolenævnet. Han var i bestyrelsen i den private realskole i Vinderup, hvor han var næstformand i nogle år. Han var medstifter af Vinderup Skytteforening, hvor han også var formand. I 1970 købes huset på Birkevej.
Interesser: Jagt.
E.L.N. gik i skole i Klim i 7 år. Blev uddannet hos onkelen på Strandpavillionen i Løkken, først som smørrebrødsjomfru, senere som serveringsdame. I 1950 flyttede hun med onkelen til Vinderup Hotel, hvor hun fortsatte som serveringsdame m.m. indtil 1977. Hun er i dag tilknyttet Vinderup Fjerkræslagteris mødekonferencelokaler som værtinde.

a. *Poul Andreas Bøge, 1. reservelæge, Vestervangen 18, Kjellerup, født d. 1. juli 1951 i Vinderup, indgik d. 19. august 1978 på Århus Rådhus ægteskab med Inge-Merete Jensen, lærer, født d. 14. januar 1951 i Odense, Th. Kingod Sogn, datter af installatør Willy Jensen, Odense, og hustru Evelyn Bendtsen.*
P.A.B. gik i skole i Vinderup. Han blev i 1970 student fra Struer Statsgymnasium og tog i 1978 lægeeksamen fra Århus Universitet, samme år blev han ansat på Kjellerup Sygehus, og derefter på Viborg Sygehus. Fra d. 1. februar 1984 har han været 1. reservelæge på kirugisk afdeling på Kjellerup Sygehus.
Han har været medlem af det Lægevidenskabelige Fakultets råd i 2 år.
I-M.J. gik i skole i Fruens Bøge, Odense. I 1970 blev hun nysproglig student fra Odense Katedralskole. I 1970-1972 studerede hun kunsthistorie på Århus Universitet. Hun tog i 1976 lærereksamen fra Århus Seminarium. I 1976-1979 var hun ansat på Vejlby Skole og fra 1979 på Ans Skole.

1) Thomas Bøge, født d. 14. januar 1979 i Århus.

2) Christian Bøge, født d. 24. marts 1982 i Kjellerup.

b. Niels Gunner Bøge, akademiingeniør, Mondrupsvej 11 C, Stautrup, Viby J., født d. 30. april 1954 i Vinderup, Sahl Sogn, samlever med Berit Hebsgaard Yde, kommuneassistent, født d. 27. juli 1957 i Vildsund, Stagstrup Sogn, datter af Karl K. Yde, Grandalsvej 29, Thisted, og hustru Elisabeth Hebsgaard.
N.G.B. tog i 1972 realeksamen fra Vinderup Realskole. I 1975 tog han studentereksamen fra Struer Statsgymnasium. I 1979 blev han uddannet akademiingeniør på Ålborg Universitetscenter, byggesektoren. Fra 1979-1983 var han ansat hos rådg. ingeniører Skyum, Karkov og Tønnesen, Ringkøbing. Fra 1983 har han været ansat hos rådg. ingeniører Birch og Krogboe, Århus.
B.H.Y. tog i 1976 studentereksamen fra Thisted Gymnasium. I 1977 tog hun højere handelseksamen fra Ålborg Handelsskole. I 1980-1983 arbejdede hun som assistent på skattekontoret i Thisted Kommune, og har fra 1983 været ansat som assistent på skattekontoret i Hørning Kommune.

c. Jens Erik Bøge, studerende, Birkevej 16, Vinderup.
J.E.B. gik i skole i Vinderup, hvor han tog 10. klasse. Han er udlært som tømrer ved Brdr. Nygaard, Vinderup, i 1984, hvorefter han startede på HF-kursus.
Interesser: Fodbold og jagt.

d. Ann Karin Bøge, studerende, Birkevej 16, Vinderup, født d. 22. september 1963.
A.K.B. gik i skole i Vinderup, hvor hun tog 10. klasse. I 1983 tog hun studentereksamen fra Struer Gymnasium, derefter blev hun pige i huset på tiden i København.
Interesser: Håndbold.

3. Esther Margrethe (Grethe) Bøge, damefrisør, Søndergade 27, Vinderup, født d. 7. februar 1931 i Bjert, Sahl Sogn.
E.M.B. gik i skole i Vinderup, hvor hun tog realeksamen. Hun var selvstændig damefrisør i Vinderup og drev sin salon indtil 1960, hvor hun bosætter sig i Skive. Senere boede hun i Sevel og i Mogenstrup. I 1966 rejste hun igen til Vinderup i Søndergade 27, hvor hun bor i dag.

a. *Freddy Primdahl Bøge, montør, Reites Allé 4, Støvring, født d. 6. maj 1952 i Holstebro, indgik d. 5. maj 1982 på borgmesterkontoret i Støvring ægteskab med Ulla Mulvad, kantinebestyrer, født d. 17. marts 1961 i Hobro, datter af chauffør Villy Fritjof Mulvad, Viborgvej 36, Støvring, og hustru Britta Rasmussen.*
F.P.B. tog 9. klasses tekniske eksamen fra Vinderup Kommune- og Realskole. Han blev i 1975 udlært som tømrer hos J. Bæk Hansen, hvor han arbejdede indtil 1978. I 1979-1980 var han ansat andet sted, men i 1980 bliver han ansat hos H.S. Hansen, Lem ved Ringkøbing, hvor han rejser som montør, bl.a. en del i Norge. I 1978 købes hus i Støvring, som senere sælges, der købes et nyere på Tranebærvej, derefter flyttes til ovennævnte adresse i april 1985.
Interesser: Fiskeri.
U.M. gik i skole i Støvring, hvor hun gik ud af 2. real og på gymnasiet. I 1980 blev hun sproglig student fra Ålborg Katedralskole. Hun er nu kantinebestyrer på Støvring Gymnasium.
Interesser: Hun er aktiv fodboldspiller, håndarbejder og maling (almue).

1) Mads Primdahl Bøge, født d. 23. november 1982 i Ålborg.

2) Claus Primdahl Bøge, født d. 23. juni 1984 i Ålborg.

b. *Anne Kirstine Bøge (Mikkelsen slettet), syerske, Hovedvejen 10, Hvidbjerg, Thy, født d. 31. oktober 1963 i Sevel Sogn, indgik d. 18. maj 1984 i Sahl Kirke ægteskab med Peter Slej Petersen, mekaniker, født d. 24. oktober 1963 i Højvang, Hvidbjerg Sogn, Thy, søn af gårdejer Henning Slej Petersen, Højvang, Hvidbjerg og hustru Astrid Rigmor Pedersen.*
A.K.B. gik i skole i Vinderup, hvor hun tog 9. klasse. I 1979-1980 var hun elev på Himmerlands Ungdomsskole i Haubro. Hun var efg-elev (jordbrug). Hun var ansat et halvt år på Vinderup Fjerkræslagteri og er nu syerske på Vinderup Konfektionsfabrik.

1) Camilla Bøge Slej Petersen, født d. 1. december 1984.

F. Madsine Andersen Bøge, sekretær, født d. 20. december 1892 i Over Bøge,

Ryde Sogn, død d. 20. marts 1972 i Vinderup, begravet i Vinderup.
M.A.B. var ansat på Vinderup Sagførerkontor i 50 år, først hos landsretssagfører Carl Hviid og senere hos dennes søn landsretssagfører C.C. Hviid. Hun var kendt som et fint og godt menneske, der trofast og pligtopfyldende udførte sit arbejde.
M.A.B. trak sig tilbage i april 1966, og den 1. september 1971 flyttede hun fra Søndergade i Vinderup til plejehjemmet på Grønningen, Vinderup.



I - Anders Mortensen
Ane Margrethe Laugesen

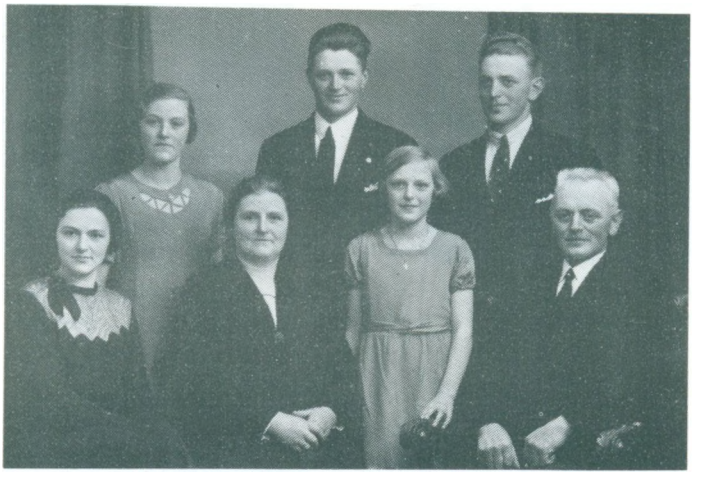

I A - Morten Andersen Bøge og
Emma Kjeldsmark Jensen med børn



I A 1 - Anders Bøge
Sigrid Margrethe Laumann Pedersen



I A 1 a - Henny Irene Bøge
Niels Vagn Mølgaard Ottosen



I A 1 a 1) - Anders Bøge Ottosen
Annette Petersen



I A 1 a 2) - Ester Bøge Ottosen
Ole Vernersen



I A 1 a 3) - Sigrid Bøge Ottosen
Kim Nørgaard



I A 1 b - Emma Bøge og
Johannes Kristensen med børn



I A 1 c - Maren Elisabeth (Lisbeth) Bøge og
Carlo Søndergaard Pedersen med børn



I A 1 c 1) - Hanne Søndergaard Pedersen
Johannes Josefsen



I A 1 d - Morten Bøge
Else Hæsum



I A 1 d 1) + 2) + 3)
Mikael, Mette og Martin Bøge



I A 2 - Jens Kjeldsmark Bøge
Asta Mølgaard Nielsen



I A 2 a - Bendt Kjeldsmark Bøge
Merete Toft



I A 2 c - Karen Kjeldsmark Bøge
Ole Nielsen Lind



I A 2 c 1)
Claus K. Lind



I A 3 - Karen Elisabeth Bøge
Jens Thorup Kristensen



I A 3 a
Emma Thorup Kristensen



I A 3 b - Mette Kirstine Thorup
Bjarne Thane

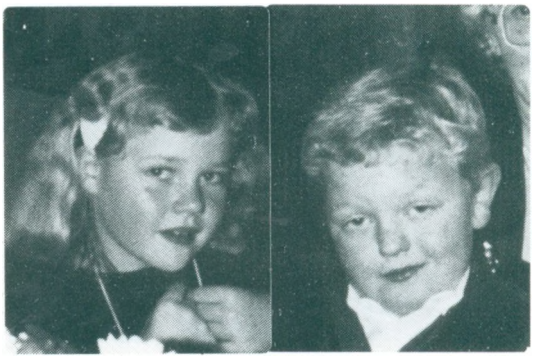

I A 3 b 1) + 2)
Jeanette og Jens Thane



I A 4 - Anna Margrethe Bøge
Johannes Vejsgaard



I A 5 - Astrid Benedikte Bøge
Peder Espensen



I A 5 b - Kristian Espensen
Inge Birthe Jensen



I B - Laura Andersen Bøge
Karl Henriksen Ulsø



I + I B + I B 4 + I B 4 a - Ane M. L.,
Laura A.B., Mette M.H.U., Laura U.K.N.

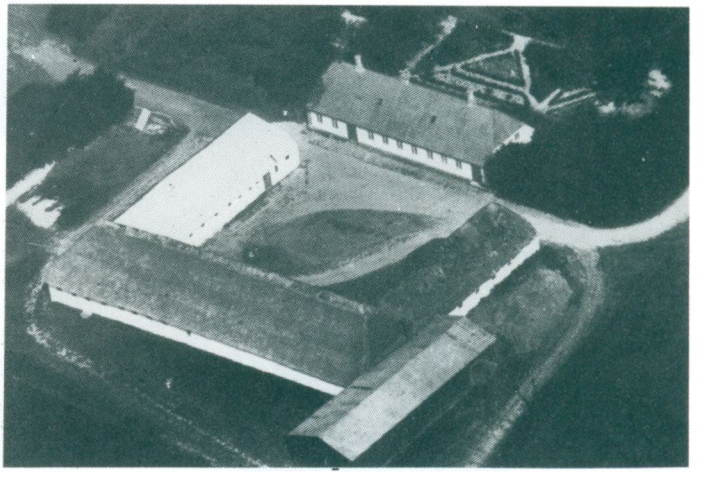

" Lille Bjerre" i Sir



I B 1 + 2 + 3 + 5 + 4
Henrik, Andreas, Chresten, Anders, Mette



I B 1 - Henrik Henriksen Ulsø
Erna Bonde



I B 1 a + b
Carl og Nils



I B 1 a
Carl Bonde Ulsø



I B 2 - Andreas Henriksen Ulsø
Jensine Henriksen



I B 2 a - Jens Henriksen Ulsø
Kirsten Agnethe Pedersen



I B 2 a 1) - Jørgen Ulsø
Susanne Jensen



I B 2 a 3) - Lykke Ulsø
Hans Erik Pedersen



I B 2 b - Krista Henriksen Ulsø
Kristian Højen Dideriksen



I B 2 b 1) - Bente Dideriksen
Børge Jakobsen



I B 2 b 2) - Solveig Dideriksen
Finn Ebbesen



I B 4 - Mette Marie Henriksen Ulsø
Jens Kirk Nielsen



I B 4 a - Laura Ulsø Kirk Nielsen og
Magnus Michael Pedersen med børn



I B 4 b - Bodil Kirk Nielsen og
Peder Thomsen med børn



I C - Ane Marie Andersen Bøge
Marius Olesen



I C 4 - Kristian Olesen
Ane Kirstine Jørgensen



I C 4 a - Marius Olesen og
Inger Lis Hyldahl Andreasen med børn



I C 4 b - Karl Erik Olesen og
Anna Maria Nielsen med børn



I C 6 - Johannes Olesen
Mary Toftgaard Madsen



I C 6 d - Niels Toftgaard Olesen
Birgit Saaugaard



I C 8 - Sigvard Olesen
Ragnhild Mette Jensen



I C 8 a - Marius Vagn Olesen
Jytte Pedersen



I C 8 b
Hans Jørgen Olesen



I C 9 - Sigrid Olesen
Søren Møller Sørensen



I C 9 a
Anne Marie M. Sørensen



I C 9 b
Birthe Møller Sørensen



I C 9 c
Anette Møller Sørensen



I D - Maren Bøge Andersen
Alfred Jacobsen



I E
Andreas Andersen Bøge ved sin mælkevogn



I E - Andreas Andersen Bøge og
Kristine Nielsen med børn



I E 1 - Anna Elisabeth Bøge
Alfred Martinus Rasmussen



I E 1 a - Dorthea Kirstine Bøge Rasmussen
Poul Henning Christensen



I E 1 a 1) + 2) + 3)
Ann-Christine, Henriette og Susanne Bøge Christensen



I E 2 - Knud Erik Bøge
Else Løgsted Nielsen



I E 2 a - Poul Andreas Bøge
Inge-Merete Jensen



I E 2 a 1) + 2)
Thomas og Christian Bøge



I E 2 b - Niels Gunner Bøge
Berit Hebsgaard Yde



I E 2 c
Jens Erik Bøge



I E 2 d
Ann Karin Bøge



I E 3
Ester M.(G). Bøge



I E 3 a - Freddy Primdahl Bøge
Ulla Mulvad



I E 3 a 1)
Mads P. Bøge



I E 3 b - Anne Kirstine Bøge
Peter Slej Petersen



I F
Madsine A. Bøge

II. Ane Mortensen

Over Bøge, født d. 11. marts 1848 i Over Bøge, død d. 11. juni 1850, begravet i Ryde.

III. Ane Margrethe Mortensen

Over Bøge, født d. 9. juli 1849 i Over Bøge, død d. 5. februar 1859, begravet i Ryde.

fik d. 23. december 1905 navnebevis til at føre navnet Strandby, gårdejer, Strandby, født d. 23. november 1850 i Over Bøge, Ryde Sogn, død d. 10. april 1932, indgik d. 16. maj 1884 i Ryde Kirke ægteskab med Ane Kathrine Nielsen, husmoder, født d. 23. august 1862 i Ø. Vejsgård, Ryde Sogn, død d. 29. december 1954, datter af Niels Nielsen, gårdejer, Ø. Vejsgård.
Ved N.C.M.S.'s dåb var følgende faddere: gårdejer Mads Jespersen, Ane Marie Madsdatter, Ane Christine Madsdatter, alle af Jedskov, og Laus Nielsen.
N.C.M.S. og A.K.N.'s forlovere var: Morten Andersen, Over Bøge, Niels Nielsen af Ø. Vejsgård.
N.C.M.S. køber Strandby, som han driver til sin død. Strandby er en af Handbjergs bedste gårde, på 71 tdr. land. Sankt Hansdag 1914 brænder udbygningerne ved lynnedslag, og genopbygges, rummelige og solide.
Ægteparret var meget dygtige og vellidte folk, som nød megen agtelse og havde en del tillidshverv.
Laurids Strandby overtager Strandby efter faderens død og driver den indtil d. 17. august 1971, da den sælges til Margit og Svend Olesen, som også driver den med stor dygtighed.
Der er senere bygget nyt stuehus og tilkøbt 4 tdr. land eng.
Ifølge overleveringer og folketællinger har der i ca. 200 år været et aftægtshus, som lå syd for Strandby.

A. *Maren Mortensen Strandby, husmoder, Damgård, Handbjerg, født d. 22. maj 1885, død i Damgård d. 26. april 1929, begravet på Handbjerg Kirkegård, indgik d. 15. oktober 1908 i Handbjerg Kirke ægteskab med Iver Viftrup Damgaard, gårdejer, født d. 20. juni 1867 i Damgård, død i Damgård d. 25. november 1953, begravet i Handbjerg, søn af gårdejer og sognefoged Andreas Damgaard, født d. 6. februar 1836 i Viftrup, død d. 21. september 1917 i Damgård, og hustru Ane Margrethe Pedersen, født d. 21. september 1842 i Uglstrup, Ryde, død d. 21. april 1914.*
M.M.S. tjente bl.a. i Sahl Præstegård og på Sjælland. Hun var husmoder indtil sin død. Hun blev kun 44 år gammel.
I.V.D. var uddannet landmand. Han overtager fødegården i 1908, denne driver han indtil 1946. Han drev med stor dygtighed et alsidigt landbrug med stor interesse i hesteavl. Han var udstiller på dyrskue, hvorfra han hjemtog mange præmier og ærespræmier.

Han var i en årrække medlem af Handbjerg Sogneråd.

1. *Andreas Damgaard, fhv. gårdejer, Damgård, nu Kirkevej 40, Handbjerg i Vinderup, født d. 18. januar 1910 i Damgård, Handbjerg, indgik d. 5. maj 1946 i Ø. Hjerm Kirke ægteskab med Anna Marie Pasgaard, husmoder, født d. 14. februar 1917 i Slegård, Hjerm Sogn, død d. 7. juli 1985, begravet i Handbjerg, datter af gårdejer Peder Pasgaard, Slegård, Hjerm, og hustru Kirsten Bjerg (fra Vesterbjerg, Hygum).*
   A.D. gik i skole i Handbjerg. Han hjalp ved landbruget hjemme i nogle år. Senere havde han arbejde som fodermester på en gård i Hornborg ved Horsens i 2 år. Han var en vinter på Uldum Højskole, derefter var han forkarl på en gård i Uldum. Han var forkarl hos Nicolaj Nørgaard (kvægopdrætning) på Mors. I 1941-1942 var han elev på Haslev Landbrugsskole. Han havde i nogle år Damgård sammen med broderen, i 1951 overtager han gården alene. Gården drives med alsidig drift med stor interesse i jydsk hesteavl. I 1968 bygges huset, hvor de bor, samtidig sælges Damgård.
   Han var fra 1969 og i 15 år medlem af Handbjerg Menighedsråd og arbejder aktivt inden for Dansk Kirke i udlandet, han var også medlem af skolekommissionen.
   A.M.P. gik i skole i Ø. Hjerm. Hun var pige hjemme i nogle år og i Holstebro. Hun var også pige i huset i København og Hellerup. I sommeren 1941 var hun elev på Haslev Husholdningsskole. Og var derefter igen i 1½ år pige i København, hvorefter hun tog hjem indtil giftermålet. Fra 1965-1970 var hun sygehjælper på Holstebro Sygehus.
   Hun var medlem af Handbjerg Menighedsråd fra 1959-1969. Hun har arbejdet aktivt for kvindekredsen og børnearbejdet i sognet.
   Interesser: Håndarbejde og sang.

   a. *Poul Iver Damgaard, bankdirektør, Måstruphøj 87, Støvring, født d. 18. april 1948 i Damgård, gift med Aase Laila Jensen, defektrice.*

   b. *Kirsten Margrethe Damgaard, bankassistent, Lindevænget 4, Hjerm, født d. 17. marts 1950 i Damgård, Handbjerg Sogn, indgik d. 8. maj 1971 i Handbjerg Kirke ægteskab med Mogens Korsgaard Green, malermester, født d. 7. september 1943 i Holstebro, søn af*

overpostbud Søren Christian Pedersen Green, Holstebro, og hustru Signe Victoria Korsgaard.
K.M.D. gik i skole i Handbjerg med realeksamen fra Vinderup Realskole i 1967. Hun tog handelsskoleeksamen fra Holstebro i 1968 og i 1984 blev hun ansat som bankassistent i Vestjysk Bank, Holstebro.
M.K.G. gik i Danmarksgades Skole, Holstebro. Han blev i 1960-1964 udlært som maler hos malermester Svend E. Pedersen, Holstebro. Han aftjente sin værnepligt ved civilforsvaret. Han var ansat som maler forskellige steder bl.a. i Brande hos Bundgaard Poulsen i 5 år. I 1976 starter han sit eget malerfirma i Hjerm, som drives i dag. I 1972-1973 bygges huset, hvor de bor i dag.
Han er i bestyrelsen for malerlauget.

1) Anders Green, født d. 20. august 1973 i Hjerm.

2) Louise Green, født d. 3. juni 1978 i Hjerm.

c. *Maren Elisabeth (Lisbeth) Damgaard, bankkasserer, Apollovej 146, Hvide Sande, født d. 27. februar 1953 i Damgård, Handbjerg, indgik d. 18. august 1974 i Handbjerg Kirke ægteskab med Svend Andersen, skibstømrer, født d. 1. juli 1950 i Hvide Sande, søn af fhv. fiskeskipper Anders Simon Andersen, Parcelvej 27, Hvide Sande, og hustru Kirsten Marie Jensen.*
M.E.(L).D. gik i skole i Handbjerg og Ryde og tog realeksamen fra Vinderup. Hun arbejdede på plejehjem. Hun tog handelseksamen fra Struer Handelsskole. Hun blev ansat og udlært som kontorassistent på Landboforeningskontoret i regnskabsafdelingen i 1974. Derefter blev hun ansat i Ringkøbing Banks afdeling i Hvide Sande, hvor hun efter et bankkursus er bankkasserer.
S.A. gik i skole i Hvide Sande og blev ansat på en minkfarm. Han blev 1970 udlært som skibstømrer ved J. Kristensen, Hvide Sande, Sin værnepligt aftjente han ved søværnet. Han blev ansat ved J. Kristensen, Hvide Sande, hvor han er i dag. Byggede eget hus i 1974.
Interesser: Jagt og fiskeri.

1) Karsten Damgaard Andersen, født d. 11. april 1976 i Hvide Sande.

2) *Christian Damgaard Andersen, født d. 2. juni 1980 i Hvide Sande.*

d. *Inga Merete Damgaard, telefonist, Evaldsvej 27, Holstebro, født d. 27. maj 1957 i Damgård, Handbjerg Sogn, indgik d. 4. september 1982 i Handbjerg Kirke ægteskab med Jørgen Torben Gasberg, depotarbejder, født d. 14. april 1950 i Noers ved Thisted, søn af fhv. landmand Erik Gasberg, Thisted, og hustru Dagmar.*
I.M.D. gik i skole i Handbjerg, Ryde, og tog realeksamen fra Vinderup Realskole. Hun tog 1-årig handelsskoleeksamen fra Holstebro, senere HH-eksamen. Hun er kontoruddannet på Domino Møbelfabrik i 1978-1979. I 1980 blev hun ansat ved Jydsk Telefon.
De købte eget hus i 1974.
J.T.G. gik i skole i Noers og tog 8. og 9. klasse på Thylands Ungdomsskole. Han har arbejdet på landet, og er uddannet som tømrer. Han aftjente sin værnepligt i Holstebro og fortsatte som konstabel. Han er nu ansat på kasernen i Holstebro som civil depotarbejder. Han har været elev på Viborg Gymnastikhøjskole med lederuddannelse.
Han er aktiv cykelrytter og træner for cykelrytterne (landevejskørsel). Han har været formand for Thisted Cykelklub og er nu formand for Holstebro Cykelklub.

1) *Martin Gasberg, født d. 15. februar 1983 i Holstebro.*

2. *Anna Margrethe Damgaard, husmoder, Fjordparken 2, Handbjerg, Vinderup, født d. 25. juni 1912 i Damgård, Handbjerg Sogn, indgik d. 23. september 1936 i Handbjerg Kirke ægteskab med Waldemar Rudolf Jensen, fhv. gårdejer, født d. 6. marts 1903 i Lem i Salling, søn af gårdejer Jens Lauge Jensen (først i Lem, fra 1918 Fjordvang, Hjerm) og hustru Kirsten Marie Kristensen.*
A.M.D. gik i skole i Handbjerg. Efter konfirmationen var hun pige hjemme, senere pige hos A. Sevelsted, Rydhave. Efter moderens tidlige død, holdt hun hus i Damgård.
Hun var i bestyrelsen for Handbjerg Ungdoms- og Foredragsforening, og med til at stifte Handbjerg Husholdningsudvalg.
Interesser: Især håndarbejde.
W.R.J. gik i skole og blev konfirmeret i Lem, Salling. Han var ansat

ved landbruget på bl.a. Hostrup Hovedgård. Han flyttede i 1918 med forældrene til gården Fjordvang i Hjerm og hjalp med i landbruget. I 1924 bliver han ansat ved Statens Forsøgsgård i Lyngby ved København og tager samtidig kursus på Teknologisk Institut. Han var en overgang karl på Handbjerg Hovedgård og igen karl hjemme. I 1921-1922 var han elev på Uldum Højskole. I 1936 købes Bækhave med ca. 24 tdr. land, der drives indtil 1980, da sønnen overtager den.
I de 8 år var han aktiv i sport, især fodbold og han var i bestyrelsen for Handbjerg Ungdomsforening, hvor han var kasserer. Senere var han i bestyrelsen for Ryde Mejeri og Handbjerg Brugsforening.

a. *Maren Damgaard Jensen, medejer af I/S, Bavnegårdsvej 3, Snoghøj, Fredericia, født d. 6. maj 1939 i Handbjerg, Ryde Sogn, indgik d. 19. maj 1962 i Mariager ægteskab med Hans Hansen, antikvitetshandler, født d. 16. juni 1928 i Hald Sogn, Randers Amt, søn af afdøde gårdejer Hans Jørgen Hansen og hustru Karen Agnete Pedersen.*

   1) Hans Jørgen Ulrik Hansen, født d. 27. september 1962 i Struer.

b. *Jens Lauge Jensen, gårdejer og B & O arbejder, Bækhave, Handbjergvej 43, Vinderup, født d. 6. maj 1943 i Bækhave, Handbjerg Sogn, indgik d. 28. juni 1964 i Struer Kirke ægteskab med Elsebeth Lunde Nielsen, født d. 6. september 1945 i Handbjerg Sogn, datter af arbejdsmand Vagn Lunde Nielsen, Handbjerg, og hustru Alma Jensen Smed.*
   J.L.J. gik i skole i Handbjerg. Han tjente ved landbruget og aftjente i 1962 sin værnepligt ved gardehusarregimentet i Næstved. Han hjalp til hjemme og var samtidig mælkekusk. Fra 1965 har han været ansat på Bang & Olufsen i Struer som arbejder. I 1980 overtager han fødehjemmet Bækhave med planteavl (kornavl). Gården er på 11 tdr. land og et englod.
   Interesser: Heste. Han er aktiv håndboldspiller og træner samt medlem af Idrætsforeningens bestyrelse.
   E.L.N. gik i skole i Handbjerg. Hun tog realeksamen fra Vinderup Realskole og hun var ung pige i huset i Struer før giftermålet. I dag er hun hjemmegående husmoder.

Bækhave.

2) *Henrik Lauge Jensen, handelsskoleelev, født d. 7. juni 1968 i Bækhave, bor hjemme.*

3) *Charlotte Lunde Jensen, skoleelev, født d. 18. maj 1970 i Bækhave, bor hjemme.*

4) *Jesper Lauge Jensen, født d. 16. juni 1983 i Bækhave.*

3. *Kristian Damgaard, gårdejer, Strandlyst, Bro Standvej 11, Brenderup, født d. 18. december 1915 i Damgård, Handbjerg, indgik d. 26. juni 1952 i Brenderup Kirke ægteskab med Kirstine Greve Møller, husmoder, født d. 1. januar 1918 i Strandlyst, Bro Mark, Brenderup, datter af Johannes Møller, gårdejer, Bro Østergård, Bro, og hustru Karen Greve.*
K.D. gik i skole i Handbjerg. Han arbejdede som karl hjemme i Damgård. I 1937-1938 var han elev på Tommerup Højskole. I 1938-1939 var han karl på en gård i Turup, Assens, og i 1939-1940 i Årslev, Fyn. Han var herefter hjemme på Damgård til 1952, hvor han køber Strandlyst i Bro, en gård på ca. 20 tdr. land.
K.D. har været i bestyrelsen i hesteforsikring, for det stedlige mejeri og i Venstres vælgerforening. Han var formand i Bro Frysehus og fra 1972-1976 medlem af Brenderup Menighedsråd.
K.G.M. gik i skole i Frederiksminde. Hun var pige i huset i Gårslev Præstegård, og i KFUM-pensionat i Odense. I 1937 var hun elev på Tommerup Højskole. Hun var pige i huset bl.a. hos en sagfører i Odense, senere også hjemme.

a. *Jørgen Møller Damgaard, landmand, bor p.t. i Bro, født d. 6. maj 1956 i Strandlyst, Bro, Brenderup, samlever med Bente Enggaard Nielsen, smørrebrødsjomfru, født d. 11. maj 1958 i Gelsted Enggård, Gelsted, datter af Kristian Nielsen, fhv. gårdejer, Skrillinge, Middelfart, og hustru Marie Nielsen.*
J.M.D. gik i skole i Frederiksminde med 8. klasse, og på Brenderup Realskole. Han var karl på Bro Østergård i 3 år. I 1974 gik han på grundskole på Ladelund Landbrugsskole. Han var hjemme i Damgård som karl, og igen på Bro Østergård. I 1978-1979 var han

elev på Dalum Landbrugsskole, hvorefter han er bestyrer på Bro Østergård.

J.M.D. er i bestyrelsen for Fyns Stifts Landboforening.

Interesser: Motororienteringsløb.

B.E.N. gik i skole i Gelsted med 10. klasse. I 1978 blev hun udlært som smørrebrødsjomfru fra Hotel Norden, Haderslev. Derefter blev hun ansat i Kvickly Supermarked (køkkenet), hvor hun er i dag.

Interesser: Gymnastik.

b. *Erling Møller Damgaard, landmand, Strandlyst, født d. 1. september 1957 i Strandlyst, Brenderup.*

E.M.D. gik i skole i Frederiksminde og tog realeksamen fra Brenderup Realskole i 1974. I 1974-1976 var han karl på Bro Østergård. I 1976 gik han på grundskole på Korinth Landbrugsskole, og arbejdede derefter 1 år som karl på Hjerruplund og 1 år ved Gunnar Pedersen på Hygind Vestergård. I 1978 aftjente han sin værnepligt i København, og var derefter igen karl på Bro Østergård. I 1979-1980 var han elev på Dalum Landbrugsskole. I dag arbejder han ved Ejby Kommune med gravemaskiner og lign.

Interesser: Fodbold, han er med i den stedlige idrætsforening.

B. *Anne Katrine Mortensen, husmoder, Møllevang, Resen, født d. 26. juni 1887 i Strandby, Handbjerg Sogn, død i Resen d. 27. juli 1939, begravet i Handbjerg, indgik d. 22. oktober 1915 i Handbjerg Kirke ægteskab med Peder Christensen Kobborg, landmand, født d. 28. juli 1880 i Kobborg, Handbjerg Sogn, død i Resen d. 2. december 1948, begravet i Handbjerg, søn af gårdejer Niels Martinus Christensen, Kobborg, og hustru Johanne Marie Pedersdatter Vedel.*

A.K.M. var pige hjemme og ude og var i 1910 elev på Rønde Højskole. P.C.K. arvede fødegården Kobborg. Han flyttede senere til en ejendom i Hjerm på 5-6 tdr. land. I 1928-1930 ejede han Ørskov i Humlum med 28-30 tdr. land, hvorefter de køber Møllevang i Resen, som sønnen Oskar overtager i 1946.

1. *Oskar Martinus Kobborg, gårdejer, Dalgård, Kronborgvej 5, Aulum, født d. 10. august 1916 i Kobborg, Handbjerg Sogn, indgik d. 10. marts 1949 i Humlum Kirke ægteskab med Anna Nielsen, sygehjælper,*

husmoder, født d. 7. juni 1924 i Gl. Damgård, Resen Sogn, datter af gårdejer Niels Nielsen, Damgård, og hustru Maren Laursen.
O.M.K. gik i skole i Handbjerg, Hjerm, Humulm og Resen. Han er uddannet ved landbruget bl.a. karl ved Dusinus Kobborg, Særkjær, og i St. Hedegård, Resen, i 3½ år og på St. Krogsgård, Gudum. Han arbejdede i flere år i tørvemosen. Han overtager Møllevang. I 1954 købes Dalgård i Aulum med 40 tdr. land, der drives som alsidigt landbrug. Der bygges ny kostald i 1959 og nyt stuehus i 1967.
A.N. gik i skole i Resen. Hun tjente på landet bl.a. i Resen og på De gamles Hjem i Struer. I 1946 var hun elev på Tommerup Højskole. Hun er husmoder og hjælper med i landbruget. Fra 1970 sygehjælper på De gamles Hjem i Aulum.

a. *Niels Peder Kobborg, læge, Krengerupvej 47, Erritsø, Fredericia, født d. 5. maj 1950 i Resen, gift med Kirsten Hoppe, sygeplejerske.*

b. *Svend Aage Kobborg, gårdejer, Nørregård, Kronborgvej 12, Aulum, født d. 28. marts 1953 i Møllevang, Resen Sogn, indgik d. 4. august 1979 i Sevel Kirke ægteskab med Anni Thomasine Christensen, medhjælpende hustru, født d. 21. oktober 1957 i Gl. Nautrup, Sevel Sogn, datter af gårdejer David Christensen, Gl. Lautrup, Nautrupvej, Sevel, og hustru Inger Dorthea Hallum Andersen.*
S.Aa.K. gik i skole i Aulum. Han arbejdede ved landbruget 1 år i Staubæk. I 1968-1969 var han på Rydhave Slots Ungdomsskole. Han var i 2 år landbrugsmedhjælper i Stengård. Efter 1 år på Rønde Realkursus arbejdede han på en maskinstation. I 1974-1975 var han elev på Hammerum Landbrugsskole. I 1975-1976 aftjente han sin værnepligt i Holstebro. I 1976-1977 var han på landbrugsudveksling i Australien og Canada og havde forskellige jobs indtil 1981, hvor gården Nørregård købes med 75 tdr. land. Gården drives med malkekvægsbesætning, 75 RDM-malkekøer og opdræt.
A.T.C. gik i skole i Sevel med realeksamen i Vinderup. Hun var ung pige i huset i 1 år i Middelfart. Hun tog 1-årig handelsskoleeksamen fra Struer og blev ansat ved boghandler H.C. Olsen, Aulum. I 1978 var hun en overgang ansat ved boghandler H. Thomsen, Holstebro, derefter igen hos H.C. Olsen, hvorefter hun er medhjælpende hustru i landbruget hjemme.

1) Kristoffer Kobborg, født d. 27. april 1980 i Aulum.

2) Esben Kobborg, født d. 27. november 1982 i Aulum.

c. Ingrid Kathrine Kobborg, diakon, Lystruplund 154, Lystrup, født d. 23. marts 1956 i Aulum, indgik d. 3. juli 1976 i Aulum Kirke ægteskab med Keld Andersen, cand. theol., født d. 28. juni 1956 i Lynderup, Lynderup Sogn, søn af Niels Peder Andersen, diakon, Suderbækvangen 8, Ikast, og hustru Andersine (Sinne) Jørgensen.
I.K.K. gik i skole i Aulum med realeksamen 1973. I 1973 var hun elev på Hammerum Husholdningsskole. Hun var ung pige i huset, og blev derefter ansat i en vuggestue i Nr. Nissum. I 1975 startede hun på Diakonhøjskolen i Århus, og blev 1979 diakon. I 1981 var hun ansat som assistent ved Århus Domsogns menighedsbørnehave. I november 1981 blev hun ansat som diakon ved Kirkens Korshærs herberg i Århus, hvor hun er i dag.
K.A. gik i skole i Nr. Nissum, Rødkjærsbro, Tarm og Holstebro med realeksamen fra Rydhave Ungdomsskole. I 1975 tog han HF-eksamen fra Nr. Nissum Seminarium. I 1976 startede han på teologistudiet på Århus Universitet, hvorfra han blev cand. theol. i 1984. Den 1. juli 1985 blev han ansat som sekretær ved Bibellæseringen for hele Danmark. Han er desuden repræsentant i Dansk Etiopisk Mission.
Begge er aktive i kirkelig ungdomsarbejde.

1) Benjamin Kobborg Andersen, født d. 24. juni 1978 i Lystrup.

2) Christina Kobborg Andersen, født d. 17. marts 1981 i Lystrup.

3) Nicholas Kobborg Andersen, født d. 15. august 1985 i Lystrup.

d. Maren Lisbeth Kobborg, landbrugsstuderende, født d. 30. september 1968 i Aulum, bor hjemme, forlovet med Lars Eriksen, landmand.

2. Kristian Valdemar Kobborg, Kullerup Byvej 2, Kullerup, Nyborg, født d. 21. april 1918, død i Kullerup d. 18. juli 1961, indgik d. 21. april 1946 ægteskab med Bodil Inger Marie Rasmussen, sygehjælper, født d. 7. november 1925.

a. *Steen Johan Kobborg, falckredder, Vibevej 29, Ullerslev, Nyborg, født d. 9. maj 1948 i Kullerup, gift med Birthe Andersen, født d. 22. oktober 1948.*

b. *Jette Bodil Kobborg, køkkenassistent, bor i Australien, født d. 30. april 1953 i Kullerup, gift med Jesper Schultz, ejendomshandler, født d. 17. marts 1952.*

3. *Henry Emil Kobborg, skolebetjent, Klappen 5, Over Holluf, Odense, født d. 23. maj 1921 i Kobborg, Handbjerg Sogn, indgik d. 15. marts 1958 i Fraugde Kirke ægteskab med Kirstine Lundby, født d. 23. februar 1933 i Ellerup, Gudbjerg Sogn, datter af gårdejer Gerlach Lundby, Over Holluf, Odense, og hustru Valborg Andersen.*
H.E.K. gik i skole i Hjerm, Humlum og Resen Søndre Skole. Han kom tidligt ud at tjene, først som hjorddreng i Engborg i Resen. Efter konfirmationen var han på forskellige gårde. I 1946 var han på en gård i Schweiz. Fra 1947-1952 var han chauffør ved Birkum Mølle. I 1966-1977 var han skolebuschauffør ved Odense Kommune og fra 1977 ansat som skolebetjent.
I 1957 købes grund og huset bygges, hvor de bor i dag.
Han var medlem af menighedsrådet i en periode, i bestyrelsen for Fraugde Husmandsforening og medlem af skolekommissionen en del år.
K.L. gik i skole i Ellerup Friskole. Hun var ung pige i huset, afbrudt en sommer af et ophold på Frederiksborg Højskole i 1952. Hun hjalp sin mand i lillebilforretningen med telefon og lign.

a. *Iver Kobborg, mekaniker, Tarup, Sdr. Nærå, født d. 8. juli 1960 i Over Holluf, samlever med Diana Thomsen, kontorassistent.*

b. *Ulla Kobborg, køkkenassistent, Klappen 5, Over Holluf, født d. 18. maj 1963 i Over Holluf, Fraugde Sogn, forlovet med Torben Jensen, mekaniker, født d. 27. september 1960 i Odense, søn af lagerarbejder Knud Jensen, Østparken, Odense, og hustru Birgit.*
U.K. gik i skole i Fraugde og tog 10. klasse fra Tingkærskolen. Hun gård på efg som omsorgsassistentelev (køkkenet) med sigte som økonoma.
Interesser: Gymnastik.
T.J. gik i skole i Fraugde og tog 10. klasse fra Tingkærskolen.

Han er udlært som mekaniker i Odense, hvor han er ansat i dag.
Interesser: Fodbold.

4. *Marie Johanne Kobborg, født d. 28. april 1924 i Handbjerg Sogn, død 9 måneder gammel, begravet i Handbjerg.*

5. *Erna Kathrine Kobborg, hjemmehjælper, Svankærvej 4, Bedsted, Thy, født d. 18. juni 1926 i Kobborg, Handbjerg Sogn, indgik d. 31. maj 1947 i Resen Kirke ægteskab med Thomas Christian Frost (Jensen), kontorassistent, født d. 9. juli 1920 i Vang, søn af gårdejer Morten Frost Jensen, Vang ved Thisted, og hustru Johanne Christensen.*
E.K.K. gik i Resen Søndre Skole. Hun var pige i huset bl.a. ved bilhandler Mollerup og manufakturhandler W. Pedersen, Holstebro. Hun var også stuepige på Hotel Sjørupvold i 1 år. Efter giftermålet var hun hjemmegående indtil 1969, hvor hun blev ansat som hjemmehjælper, hvad hun er i dag.
T.C.F.(J). gik i skole i Vang. Han tjente på forskellige gårde. På Østerild Mejeri blev han udlært som mejerist. Han var derefter ansat på forskellige mejerier bl.a. i Resen, Nr. Nissum og på Sjørup Mejeri. Fra 1947-1969 var han på Morup Mølle Mejeri. Fra 1969 var han ansat som kasserer på foderstoffirmaet Thy Korn, Bedsted, indtil 1981.
Fra 1954 boede de på Kommunekontoret (værtspar), som de købte og hvor de bor i dag.
Han er medlem af menighedsrådet i Hvidbjerg, Ørum, Lodbjerg, og i bestyrelsen for den stedlige brugs. Han er aktiv i sportsforeningen, hvor han er medlem af bestyrelsen som kasserer.

   a. *Birgit Kathrine Frost Jensen, kontorassistent, Ahornvej 37, Thisted, født d. 8. september 1948 i Sjørring, Sjørring-Thorsted Sogn, indgik d. 6. juni 1970 i Svankjær, Hvidbjerg Sogn, ægteskab med Preben Hedegaard, depotindehaver, født d. 30. marts 1946 i Sundby Mors, Sundby Mors Sogn, søn af Hjalmar Hedegaard, Storegade 34, Lemvig, og hustru Erna Kathrine Jensen.*
   B.K.F.J. gik i skole i Svankjær Skole fra 1956-1963. I 1963-1966 tog hun realeksamen i Bedsted. I 1967-1969 blev hun udlært som kontorassistent hos Fiat i Bedsted, fik derefter stilling som kontorassistent hos Auluna i Aulum ved Holstebro, hvor hun var

til 1970. Den 1. oktober 1970 blev hun ansat på kontoret på Thisted Dagblad, hvor hun stadig arbejder. I begyndelsen var hun heltidsansat, men efter at have født sønnen i 1973 blev hun halvtidsansat, ved siden af dette arbejde ordner hun også sin mands regnskab.

P.H. gik i skole i Sundby Mors Skole fra 1953-1960. Han arbejdede ved landbruget i et halvt år, hvorefter han hjalp til hjemme hos faderen, som havde en vognmandsforretning. Han fik selv stort kørekort som 18-årig og kørte derefter hjemme hos faderen. Han aftjente sin værnepligt som soldat i 1966, han blev derefter konstabel ved militæret i Holstebro. Efter giftermålet i 1970 flyttede han til Thisted, og har siden 1973 været ansat ved Coca Cola. Først salgschauffør og siden 1978 som selvstændig indehaver af depotet i Thisted.

1) Morten Hedegaard, født d. 23. juni 1973 i Thisted.

2) Mai-Britt Hedegaard, født d. 15. november 1976 i Thisted.

b. *Erling Frost, lærer, Åvangen 4, Skjern, født d. 8. juni 1951 i Sjørring, Hundborg Sogn, samlevet siden 1978 med Birgitte Bøgelund Madsen, børnehavepædagog, født d. 18. august 1957 i Borris, datter af pantefoged Thorkild Bøgelund Madsen, Borris, og hustru Tove Pedersen.*

E.F. gik i skole i Hvidbjerg-Veldbjerg, Vesterå med realeksamen fra Bedsted. Han tog HF- og lærereksamen fra Nr. Nissum Seminarium i 1976. I 1976-1977 tog han eksamen fra Danmarks Højskole for Legemsøvelser. Han blev i 1977 ansat på Amagerskolen i Skjern.

Han er træner i idrætsforeningen og p.t. formand for Dyrenes Beskyttelse for Tarm og Skjern.

B.B.M. gik i skole i Borris med realeksamen fra Skjern Realskole. Hun tog 1977 HF-eksamen fra Tarm. I 1977-1978 gik hun på Lærerseminariet i Esbjerg. I 1978 var hun et halvt år i England og et halvt år som hjemmehjælper i Skjern. I 1979-1982 var hun på Børnehaveseminarium i Esbjerg, hvorefter hun har job i Skjern.

Hun er medlem af et sangkor i Skjern.

Begge er naturelskere.

1) Iben Bøgelund Frost, født d. 25. oktober 1982 i Skjern.

2) Troels Bøgelund Frost, født d. 12. januar 1985 i Skjern.

c. Leo Frost, ekspedient, P.L. Halls Vej 67, Thisted, født d. 22. september 1958 i Svankjær, samlever med Tove Schytte, kontorassistent.

C. Ane Mathilde Mortensen Strandby, husmoder, Parkvængets Plejehjem, Holstebro, født d. 9. januar 1890 i Strandby, Handbjerg Sogn, død d. 6. maj 1985, begravet på Handbjerg Kirkegård, indgik i 1915 i Handbjerg Kirke ægteskab med Jens Peter Hummelmose, gårdejer, født i 1887 i Hummelmose, død d. 31. december 1947, begravet på Handbjerg Kirkegård, søn af Jens Kristian Hummelmose, Hjerm, og hustru Maren Huldgaard.
A.M.M.S. gik i skole og blev konfirmeret i Handbjerg. Hun var hjemme indtil hun blev 20 år, hvorefter hun blev stuepige på gården Kølholt og hos købmand N. Pedersen. Efter giftermålet blev hun hjemmegående og hjalp med ved landbruget. I 1948 sælger hun Rugholm og blev husbestyrerinde ved Peder Iversen, Hvidegård, nogle år. Hun havde derefter en lejlighed på Udholmsvej, senere en aldersrentebolig på Dyssegårdsvej indtil hun flytter på plejehjemmet i Parkvænget.
J.P.H. var ved landbruget hjemme og havde også plads bl.a. i Engsnap, Vejrum. Efter sit giftermål overtages fødegården Hummelmose, der senere sælges, og de køber en ejendom syd for Handbjerg Kirke, Rugholm. Han var i flere år mælkekusk til Ryde Mejeri.

1. Jens Christian Hummelmose, gårdejer, Banevej 1, Svinninge, født d. 9. juni 1916 i Hummelmose, Hjerm Sogn, indgik d. 4. april 1942 i Korskirken, Vallekilde, ægteskab med Unna Witthøfft Sørensen, husmoder, født d. 3. marts 1924 i Høed, Jyderup Sogn, datter af Christian Witthøfft Sørensen, vognmand, Høed, senere Svinninge, og hustru Dagny Kristine Pedersen.
J.C.H. gik i skole i Hjerm Søndre Skole. Han kom ud at tjene fra sit 11. år. Han arbejdede følgende steder: Ved L. Laursen i Handbjerg i 2 somre, 1 Strandby i 2 år, hos Kr. Bjerrum, Trætholt, i Handbjerg i 1 år og ved dennes far Kr. Bjerrum i Østerboel, Lem, i 2 år, på Johanneshåb ved Morten Strandby og i Skrillinge, Fyn, derefter hos Jersager, Revninge. I 1939-1940 var han på Vallekilde Højskole.

Derefter var han karl ved Frede Trier, Fjordgården i Svenninge, derefter igen ved Jersager i Revninge og tilbage til Frede Trier. Fra 1942 var han bestyrer i Storgården i Højsted og på Hjortholm i Tornvig, hvorefter han arbejdede i tørvemosen og som chauffør hos svigerfaderen indtil juni 1948, hvor han køber den nuværende ejendom med 10 tdr. land. I 1962 købes yderligere 4 tdr. land. Han arbejdede på konservesfabrikken i Svinninge i over 25 år.
I 12 år var han formand for Svinninge Husmandskreds og indtil 1975 formand for det stedlige ungdomsudvalg og i 8 år formand for den radikale vælgerforening i Svinninge.
O.W.S. gik i skole i Svinninge. Hun var pige i huset bl.a. i Ganløse, Fårevejle, og Revninge på Fyn. Hun hjælper til med landbruget. Fra 1969 har hun været rengøringsassistent på Svinninge Skole.
Hun har været formand for husholdningsudvalget i Svinninge Husmandskreds i mange år.

a. *Ole Finn Hummelmose, gårdejer, Toftgård, Svenstrupvej 4, Svenstrup, Vinderup, født d. 2. august 1942 i Højsted, Brejninge Sogn, indgik d. 12. marts 1963 i Naur Kirke ægteskab med Agnes Bødker, født d. 15. juli 1946 i Godthåb, Naur Sogn, datter af fhv. gårdejer Johannes Bødker, Godthåb, Naur, og hustru Anna Mortensen.*
O.F.H. gik i skole i Svinninge. Han arbejdede ved landbruget på forskellige gårde, bl.a. 2 år i Svinninge og 1 år i Stoholm, derefter på Holbækegnen. I 1962 aftjente han sin værnepligt ved Livgarden (Sandholmlejren), var derefter igen ved landbruget på Roskildeegnen. I 1964 var han karl i Strandby, Handbjerg, afbrudt i 1965 af et ophold på Lægård Landbrugsskole, var derefter igen hos Laurids Strandby og fodermester hos Børge Søndergaard ved Holstebro. Han var chauffør i 3 år. Den 1. november 1971 købes Toftgård med 55 tdr. land samt 40 køer. Pris 590.000 kr. Senere bygges spaltestald til 112 ungkreaturer og kostald udvides med plads til yderligere 60 køer. I dag er besætningen på 110 malkekøer SDM og opdræt, ialt 250 stk.
Han er medlem af kommunalbestyrelsen, valgt af Fremskridtspartiet og formand for skolenævnet.
A.B. gik i skole i Naur og var på efterskole i Nr. Nissum. Hun var ung pige i huset, bl.a. 2 år i Strandby, Handbjerg. Hun var

ansat i en blomsterforretning og har arbejdet på en systue. Hun har endvidere været elev på en sygeplejeforskole (aftenskole). Efter købet af Toftgård er hun medhjælpende hustru ved landbruget.

1) Jørgen René Hummelmose, født d. 19. september 1967 i Hornshøj.

2) Kate Yvonne Hummelmose, født d. 4. maj 1972 i Svenstrup.

3) Sussanne Hummelmose, født d. 25. maj 1974 i Svenstrup.

4) Henriette Hummelmose, født d. 14. februar 1982 i Svenstrup.

b. *Ove Leif Hummelmose, bankbetjent, Stenhusevej 2, Holbæk, født d. 11. marts 1944 i Svinninge, gift med Solvejg Birk.*

c. *Jørgen Stig Hummelmose, født d. 28. oktober 1945, død d. 2. oktober 1947, begravet på Svinninge Kirkegård.*

d. *Jan Torben Hummelmose, landmand, født d. 15. marts 1946, død d. 13. maj 1970 ved en færdselsulykke i soldatertiden, begravet på Svinninge Kirkegård.*

e. *Birgit Yvonne Hummelmose, assistent, Agervænget 132, Regstrup, født d. 29. januar 1956 i Svinninge, Svinninge Sogn, indgik d. 13. august 1983 i Nr. Jernløse ægteskab med Finn Petersen, lokomotivfører, født d. 23. marts 1956 i Uggerløse, Uggerløse Sogn, søn af Jens Kristian Petersen, pensionist, Lyngvejen 6, Uggerløse, og hustru Rosa Agnete Petersen (Hansen).*
B.Y.H. gik i Svinninge Kommuneskole med 10. klasse, gik derefter på handelsskòlen i Holbæk. Læretiden blev afviklet på Svinninge Rådhus, hvorfra hun blev udlært i 1975. I 1976 blev hun ansat på Farum Rådhus, og i 1978 blev hun ansat på Dragsholm Rådhus. I 1980 blev hun ansat på Holbæk Rådhus, hvor hun arbejder nu.
F.P. gik i Agerløse Kommuneskole. Han tog 8., 9. og 10. klasse på St. Merløse Centralskole. I 1973-1977 var han i lære på Ford i Holbæk som automekaniker. Efter aftjent værnepligt fortsatte han som frivillig ved Ringsted Kaserne. Han blev i 1985 ansat som lokomotivfører ved Høng-Tølløse-banen.

1) Maria Hummelmose Petersen, født d. 18. april 1984 i Holbæk.

f. Margit Annette Hummelmose, overassistent, Peder Billesvej 43, Holbæk, født d. 8. august 1957 i Svinninge, indgik d. 1. august 1981 i Tveje, Merløse Kirke, ægteskab med Jørgen Diness (tidligere Kristensen), servicetekniker, født d. 14. april 1955 i Nr. Jernløse, søn af Kaj Arnold Kristensen, død d. 11. juni 1984 og hustru Esther Diness.

1) Jess Hummelmose Diness, født d. 2. januar 1984 i Holbæk.

2. Ejnar Christian Hummelmose, gårdejer, Mødevej 22, Ubby, Jerslev, født d. 23. oktober 1917 i Hjerm, Hjerm Sogn, død d. 25. juni 1974 i Ubby, Ubby Sogn, begravet i Ubby Kirke d. 29. juni 1974, indgik d. 13. september 1947 i Ubby Kirke ægteskab med Marie Elisabeth Hansen, hjemmehjælper, født d. 30. juli 1926 i Ubby, Ubby Sogn, datter af Jørgen Peter Hansen, gårdejer, Danmarksgården, Ubby, Jerslev, og hustru Helga Dothea Hansen, født i Chicago, USA.
E.C.H. har arbejdet ved landbruget på Langeland og Fyn. I 1940-1941 var han elev på Vallekilde Højskole, hvorefter han var ansat på flere gårde indtil 1947, hvor han køber den ejendom, som han havde til sin død:
M.E.H. har haft plads på forskellige gårde. Hun arbejder nu som hjemmehjælper.
Interesser: Har været aktiv udøver af følgende sportsgrene: gymnastik, håndbold og skydning.

a. Hans-Ole Hummelmose, lagerarbejder, Søndergade 19, Ubby, Jerslev, født d. 13. december 1951 i Kalundborg.
H-O.H. gik i Ubby Forskole med realeksamen fra Videbækskolen, Jerslev, i 1969. I 1969 kom han i lære i Ubby Brugsforening, tog herunder handelsskoleeksamen og blev udlært i 1972. I perioden januar-december 1973 var han indkaldt til Bornholms Værn, ved 2. batteri, 12. artilleriafdeling. I 1974-1978 var han igen ansat i Ubby Brugsforening, hvorefter han blev ansat som lagerarbejder i Superfos Korn, Kalundborg, hvor han stadig er ansat.

3. Mary Helene Hummelmose, Vindelevgård 105, Vinderup, født d. 12. maj

1919 i Hummelmose, Hjerm Sogn, indgik d. 25. november 1943 i Handbjerg Kirke ægteskab med Arne Emil Jensen, fhv. gårdejer, født d. 18. januar 1913 i Ø. Nørresølle, Vejrum Sogn, søn af gårdejer Lenius Martinus Jensen, Lørupgård, Vejrum, og hustru Kathrine Lørup.
M.H.H. gik i skole i Handbjerg. Hun tjente som pige i huset forskellige steder. Hun er nu hjemmegående husmoder.
A.E.J. gik i skole i Vejrum. Han hjalp i landbruget mest hjemme. Han havde plads på Fyn i 1934 og igen i 1937. Han var elev på Tommerup Højskole i 1933-1934. Den 15. oktober 1943 købes V. Nygård, Ryde, af Georg Bøge. V. Nygård sælges 1983, hvor de køber huset, som de bor i nu.
På grund af sin store interesse for jydske heste bliver han en tid medlem af bestyrelsen i Hesteavlsforeningen.

4. *Anna Kathrine Hummelmose, husmoder, Åkjærvænget 28, Ny Højen, Vejle, født d. 28. maj 1924 i Hummelmose, Handbjerg Sogn, død d. 15. august 1974, begravet på Jerlev Kirkegård, gift med Christian Pedersen, gårdejer, født 1918, død d. 14. juli 1962, søn af landmand Søren Pedersen, Højen, og hustru Mathilde.*
C.P. overtager og driver fødegården Frøkærhus indtil sin død.
Anna Kathrine Hummelmose indgik d. 26. oktober 1963 i Højen Kirke ægteskab med Søren Hartlev, fhv. gårdejer, født d. 23. november 1923 i Randbøldal, søn af landmand Gustav Hartlev, Stubdrup, Højen, og hustru Maren Sørensen.
A.K.H. var pige i huset, ellers hjemmegående husmoder. Hun var i mange år aktiv inden for bondegårdsferie og havde i nogle år mange udenlandske gæster boende.
S.H. gik i skole i Stubdrup. Han er uddannet som landmand. I 1954 købes ejendom i Viuf, derefter en større ejendom på Jerlev Mark. Fra 1962-1973 driver han gården Frøkærhus, dog købes der jord til så da gården i 1973 sælges er der 28 tdr. land.
Han har været i den stedlige husmandsforenings bestyrelse.

   a. *Rita Hummelmose Pedersen, chauffør, Malervej 1, Esbjerg, født d. 17. juli 1947 i Jerlev Sogn, Vejle Amt, indgik d. 13. maj 1967 i Jerlev ægteskab med Kjeld Jacobsen, fabrikant, født d. 7. marts 1945 i Brejning, Gaurslund Sogn, Vejle Amt, søn af Casper Jacobsen og hustru Anne Kirstine Petersen.*

R.H.P. har gået på Rydhave Slots Ungdomsskole i 1963, og i 1965-1966 Engelsholm Håndarbejderhøjskole. Hun var hjemmearbejdende husmoder i 7 år, siden taxachauffør og medhjælpende chauffør.
K.J. er udlært som maler. Han var selvstændig maler i nogle år, senere selvstændig eksportvognmand og havde almindelig vognmandsforretning, samt taxa. Nu er han glasfiberfabrikant.

1) Allan Hummelmose Jacobsen, skoleelev, født d. 7. august 1968 i Jelling, bor hjemme.

2) Bo Hummelmose Jacobsen, skoleelev, født d. 19. november 1971 i Jelling, bor hjemme.

b. Søren Peder Pedersen, edb-tekniker, Grejsdalsvej 169, Vejle, født d. 3. september 1957 i Jerlev Engmark, Jerlev Sogn, indgik d. 7. september 1985 i Grejsdalens Kirke ægteskab med Anna Elisabeth Nielsen Dahl, overassistent, født d. 4. oktober 1957 i Vejle, datter af Christian Dahl, pensionist, Vejle, og hustru Lis Rasmussen.
S.P.P. gik i skole i Jerlev med 8. og 9. klasse fra Rydhaveslots Ungdomsskole, Vinderup. I 1973-1977 blev han uddannet som radiomekaniker hos Getterman, Vejle. I 1977 blev han ansat ved IDC-data, Vejle, som edb-tekniker, hvor han er i dag.
A.E.N.D. gik i skole i Mølholm med realeksamen i 1974. I 1974-1977 tog hun studentereksamen (mat./fys.) fra Rosborg Gymnasium. I 1977-1978 tog hun højere handelseksamen fra Vejle Handelsskole. Hun var derefter elev ved Vejle Kommune fra 1978-1980. I 1980 blev hun ansat som assistent på omsorgskontoret i Vejle Kommune, og blev i 1985 overassistent samme sted.

5. *Karl Marius Hummelmose, tjenestekarl, født d. 2. april 1922 i Hummelmose, Hjerm Sogn, død i V. Nygård d. 31. august 1939, begravet i Handbjerg.*
K.M.H. døde som 16-årig, efter at være blevet sparket i hovedet af en hest, mens han tjente ved Georg Bøge, V. Nygård.

6. *Aksel Emil Hummelmose, gårdejer, Bygballegård, Gårslev, Børkop, født d. 3. oktober 1926 i Rugholm, Handbjerg Sogn, indgik d. 6. oktober*

1954 i Brædstrup Kirke ægteskab med Anne Kirstine Nielsen, husmoder, født d. 28. juli 1933 i Løve, Bryrup Sogn, datter af gårdejer Kristian Nielsen, Ring Damgård, Brædstrup, og hustru Ninna Andersen.
A.E.H. gik i skole i Handbjerg. Han kom ud at tjene allerede som 11-årig, bl.a. 2 somre i Neder Bøge, Ryde, og på Hedegård i Handbjerg samt på Damgård, også i Handbjerg. I 1947-1948 var han elev på Tommerup Højskole. Han aftjente sin værnepligt ved sanitetstropperne i Jægersborg. Fra 1949 var han forkarl på Bygballegård i 2 år, derefter var han fodermester på en gård i Jelling. I 1952 kom han igen til Bygballegård, hvor han bor på Ryvang. I 1959 flytter han ind på Bygballegård, som han endelig overtager i 1971. Bygballegård er på 80 tdr. land samt forpagtning, så der ialt drives 126 tdr. land som alsidig drift. Der er i dag 54 køer SDM, opdræt samt en fedesvinproduktion. I 1963 bygges ny kostald og i 1974 ny lade.
Han var formand for KFUM fra 1955-1965, formand for Indre Mission fra 1967-1980 og i dag næstformand i menighedsrådet.
A.K.N. gik i skole i Ring. Hun var kun 10 år da hendes far døde, så hun hjalp til hjemme. Hun tjente dog også ude bl.a. i København, Vindelev og Gårslev. I 1954 var hun elev på Hoptrup Højskole. Hun hjalp og passede de gamle fra Bygballegård efter giftermålet.
Hun er medlem af menighedsrådet, aktiv inden for skolenævnet og husmoderforeningen, samt i Kristelig Sangkor.

a. *Karin Hummelmose, født d. 18. oktober 1955 i Ryvang, Gårslev, død d. 22. december 1957, begravet i Gårslev.*

b. *Ninna Hummelmose, sygeplejerske, P.O. Box 60, Kandiege via Homa Bay, Kenya, født d. 18. april 1957 i Gårslev, Gårslev Sogn.*
N.H. tog realeksamen fra Gauerslund Skole i 1974. Derefter var hun 1 år i huset. I 1975 tog hun 4 måneders ophold på Hoptrup Højskole, hvorefter hun tog et 5 måneders ophold på Børkop Sygeplejehøjskole, inden sygeplejeuddannelsen fortsattes ved den Sønderjyske Sygeplejeskole, fra 1976-1979. Fra 1979-1983 var hun ansat som sygeplejerske ved Hvidovre Hospital, kun afbrudt af et halvt års rejse til Sydøstasien. Her blev interessen for u-landsforholdene vakt. Hun deltog i flere kurser angående den 3. verden og tog HF-eksamen på aftenskole. I 1983 blev hun udsendt af Mellemfolkeligt Samvirke for at virke som sygeplejerske i Kenya,

hvor hun indtil videre skal være i 3 år.

c. *Peder Hummelmose, fodermester, Hjermvej 98, Hjerm, født d. 29. januar 1959 i Gårslev, Gårslev Sogn.*
P.H. tog realeksamen fra Gauerslund Skole i 1976. I 1979 blev han mat./fys. student fra Fredericia Gymnasium. Han aftjente sin værnepligt ved Den kongelige Livgarde fra 1979-1980. Han afsluttede landbrugsuddannelsen (det grønne bevis) i 1983 fra Hammerum Landbrugsskole. Tog herefter på en jordomrejse fra oktober 1983 til april 1985, hvor han besøgte samtlige verdensdele på nær Afrika. Han arbejder i øjeblikket som fodermester på en grisefarm med 300 søer.
Interesser: Håndbold, er dommer, træner og spiller.

d. *Niels Strandby Hummelmose, stud. agro., Bygballevej 103, Gårslev, Børkop, født d. 15. april 1961 i Gårslev, Gårslev Sogn.*
N.S.H. gik i Gårslev Skole. Han tog 9. og 10. klasse på Sommersted Ungdomsskole, som afsluttede med realeksamen i 1978. Tog derefter Landbrugets Grundskole på Kongensgård, hvorefter han arbejdede på en gård i Ådal 1 år. Tog atter hjem for at gå på HF, som afsluttedes på Fredericia Gymnasium i 1981. Han aftjente sin værnepligt ved sanitetstropperne på Jægersborg Kaserne. Herefter studerede han 1 år på Landbohøjskolen og tog fri for at tage et ophold på Hoptrup Højskole. Han er nu i gang med sidste del af landbrugsuddannelsen for hvervelse af det grønne bevis, ved afslutning på Driftslederskolen.

e. *Birgit Hummelmose, sygeplejeelev, Københavnsvej 8 B, Hillerød, født d. 27. juni 1963 i Gårslev, Gårslev Sogn, indgik d. 27. april 1985 i Gårslev Kirke ægteskab med Jørgen Enevoldsen, landbrugstekniker, født d. 23. april 1959 i Hoven, Hoven Sogn, søn af Niels Enevoldsen, gårdejer, Dyrvigvej 4, Hoven, Tarm, og hustru Karen Vesterager.*
B.H. tog studentereksamen i 1982. I 1983 var hun på Luthersk Missionsforenings Højskole. I 1984 påbegyndte hun sygeplejeuddannelse på Frederiksberg Amts Sygeplejerskole i Hillerød.
J.E. tog landbrugsuddannelsens driftslederkursus på Hammerum Landbrugsskole i 1979-1980. I 1982-1983 var han på Luthersk Mis-

sionsforenings Højskole. Han blev uddannet landbrugstekniker fra Vejby Landbrugsskole i 1983-1985. Han er atter elev på Luthersk Missionsforenings Missionsskole i Hillerød fra august 1985.

f. Lars Hummelmose, fodermester, Bygballevej 103, Gårslev, Børkop, født d. 20. marts 1966 i Gårslev, Gårslev Sogn.
L.H. gik i Gårslev Skole, med afsluttet 8. og 9. klasse i Gauerslund og afsluttende 10. klasses prøve fra Tommerup Efterskole. Han tog derefter Landbrugets Grundskole fra Kongensgård. Han havde forskellige pladser bl.a. i Løsning og Videbæk, for nu at være fodermester på en større gård i Bording.
Han er aktiv inden for KFUK og KFUM.
Interesser: Fodbold.

g. Lisbeth Hummelmose, Bygballevej 103, Gårslev, Børkop, født d. 20. marts 1968 i Gårslev, Gårslev Sogn.
L.H. gik i Gårslev Skole i 7 år, derefter 2 år i Gauerslund med afsluttende 10. klasse fra Frøstruphave Efterskole. Hun har for tiden plads i huset på en gård i Sdr. Felding og påtænker derefter at starte på HF.
Interesser: Sang og musik.

7. Maren Damgaard Hummelmose, sygehjælper, Vebækallé 1 A, Horsens, født d. 5. marts 1930 i Handbjerg Sogn, indgik d. 6. marts 1954 i Holstebro Kirke ægteskab med Nis Anton Pedersen, slagteriarbejder, født d. 9. oktober 1924 i Klakring, søn af husmand Niels Anton Pedersen, Klakring, og hustru Marvine.
M.D.H. gik i skole i Handbjerg. Hun var pige i huset bl.a. i Strandby, Handbjerg, og på Højskolehjemmet i Holstebro, samt på Knudsens Hotel. I 1950 var hun elev på Snoghøj Gymnastikhøjskole og ansat på Parkhotel, Horsens. Hun var ansat på Sølyst i Horsens som sygehjælper. I dag er hun på plejehjemmet Levisgade, Horsens.
N.A.P. gik i skole i Klakring. Han arbejdede ved landbruget i 1942-1944 på Gramrodegård, Gramrode, og 1 år i Sverrig. I januar 1951 blev han ansat på slagteriet Tulip, Horsens, hvor han er i dag.
Ægteparret boede først i Sjællandsgade i Horsens. I 1974 købte de huset, hvor de bor i dag.

a. *Juddy Hummelmose Pedersen, bankassistent, Rundingen 9, Horsens, født d. 14. juli 1954 i Horsens, gift med Allan Nielsen, indkøbschef.*

b. *Pia Hummelmose Pedersen, sygehjælper, Søndervang 71, Bredebro, født d. 18. april 1957 i Horsens, indgik d. 6. maj 1978 i Torsted Kirke ægteskab med Frederik Kristen Højmose, bygningskonstruktør, født d. 29. februar 1952 i Brejning ved Spjald, søn af mejeriarbejder Kristian Michael Højmose, Videbæk, og hustru Ella Kjerstine Nielsen.*
P.H.P. gik i skole i Horsens med realeksamen. Hun var i hust i Horsens i 1½ år. Medhjælper på plejehjem i Silkeborg, derefter på plejehjemmet Hjørnegården i Bredebro og De gamles Hjem i Løgumkloster. I 1982-1983 var hun på Sygehjælperskolen i Sønderborg, hvor hun får eksamen. Hun bliver i 1983 ansat på Richtius Plejehjem, hvor hun er i dag.
Interesser: Gymnastik.
F.K.H. gik i skole i Videbæk med realeksamen. Han blev i 1973 udlært som tømrer hos Ingemann Sørensen, Videbæk. I 1977 blev han bygningskonstruktør fra Byggeteknisk Højskole i Esbjerg og ansat ved Teknisk Forvaltning i Bredebro Kommune.
I 1981 købes huset, hvor de bor.
Han er i bestyrelsen for det stedlige varmeværk og delegeret for Venstres vælgerforening fra Bredebro.

1) Diana Højmose, født d. 1. oktober 1979 i Bredebro.

2) Caroline Højmose, født d. 12. maj 1985 i Bredebro.

c. *Niels Hummelmose Pedersen, bager, Horsensvej, Horsens, født d. 18. september 1958 i Horsens.*

d. *Helle Hummelmose Pedersen, plejehjemsassistent, Hulvej 13, Horsens, født d. 24. februar 1960 i Horsens.*

8. *Sigurd Hummelmose, slagteriarbejder, Kaj Munks Vej 4, Ny Højen, født d. 25. februar 1933 i Handbjerg Sogn, indgik d. 2. oktober 1975 i Højen Kirke ægteskab med Anni Oldgaard, bogbinder, født d. 19.*

oktober 1939 i København, datter af tilskærer Herluf Ludvig Johannes Oldgaard, København, og hustru Stella Yrsa Edith Rundstrøm.
S.H. gik i skole i Handbjerg. Han tjente på landet bl.a. i Gårslev. I 1951-1952 var han elev på Haslev Højskole. Han aftjente sin værnepligt i Randers og Holstebro (dragon). I 2 år tjente han ved Fåborg. Han var i et halvt år elev på Langelands Landbrugsskole. I 1961 blev han ansat på slagteriet Tulip, Vejle, hvor han er i dag.
A.O. gik i skole i København. Hun blev i 1955 udlært som bogbinder, hvormed hun arbejdede i mange år.
Interesser: Håndarbejde.
Annette er fra A.O.'s første ægteskab.

a. Annette Borreschmidt Hansen, født d. 2. april 1965, hun bor hjemme.

D. Niels Vejsgaard Mortensen Strandby, gårdejer, Bygballegård, Gårslev, født d. 23. oktober 1892 i Strandby, Handbjerg Sogn, død d. 11. december 1978 i Gårslev, begravet i Gårslev, indgik d. 23. juli 1923 ægteskab med Nielsine Ryholm, husmoder, født d. 13. juli 1894 i Bygballegård, død d. 25. april 1959 i Bygballegård, begravet i Gårslev, datter af gårdejer og sognerådsformand Peder Ryholm, Bygballegård, og hustru Andersine Andersen.
N.V.M.S. gik i skole i Handbjerg. Han var elev på Hoptrup Højskole og Børkop Højskole. Han arbejdede ved landbruget og havde plads i Gårslev. I 1923 købes og overtages Bygballegård af svigerforældrene, samtidig bygges aftægtshus i Ryvang, hvor svigerforældrene flytter til. Han driver alsidigt godt landbrug med stor interesse i belgisk hesteopdræt, hvorfra han har hjemtaget mange præmier.
Han var medlem af den stedlige hesteavlsforening og kvægavlsforening, samt i bestyrelsen i brugsen og mejeriet. Han var også medlem af menighedsrådet.
N.R. var elev på Børkop Højskole og Silkeborg Husholdningsskole. Hun var eneste barn på Bygballe, så hende og hendes mand overtager slægtsgården.

E. Morten Bøge Mortensen Strandby, gårdejer, Johanneshåb, bor nu på plejehjem i Borbjerg, født d. 9. februar 1895 i Strandby, Handbjerg Sogn, indgik d. 9. december 1926 i Hesselager ægteskab med Helga Julie Anton-

nine Pedersen, lærerinde og husmoder, født d. 16. oktober 1898 i Holbæk, død d. 29. oktober 1978 i Holstebro, begravet i Holstebro, datter af Martha Andersen (adopteret).

M.B.M.S. gik i skole i Handbjerg. Han har været elev på Tommerup Højskole. Han var dragon i 1914-1916 i Randers. Han tjente derefter ude i ca. 1 år på Fyn. Den 1. oktober 1926 købes Johanneshåb i Borbjerg med 80 tdr. land og han havde denne gård indtil 1961. Han flytter derefter til Holstebro, Norgesvej 11. Fra oktober 1983 har han boet på Borbjerg Plejehjem.

Han har været i bestyrelsen for mejeriet i Skave.

H.J.A.P. er født på Sjælland (Jyderup-Gørlev). Hun kom på pigehjem i Handbjerg (adopteret). Hun blev uddannet som lærerinde i Silkeborg, på Th. Langs Seminarium, og ansat som vikar i Sahl i kort tid. I 1920 blev hun fast ansat i Handbjerg Skole. Hun lærte husholdning i Ulvedal ved Rold. Hun blev hjemmegående husmoder.

1. *Christian Strandby, gårdejer og lærer, Nr. Sahlvej 2, Vinderup, født d. 31. august 1927 i Johanneshåb, Borbjerg Sogn, indgik d. 29. august 1953 i Borbjerg Kirke ægteskab med Henny Linde Eriksen, husmoder, født d. 24. juni 1934 i Borbjerg, datter af skræddermester Erik Christian Eriksen, Borbjerg Kirkeby, og hustru Ane Linde Brunebjerg.*

   C.S. gik i skole i Borbjerg med realeksamen fra Holstebro. Han var i 2 vintre på Gerlev Idrætshøjskole i 1947 og 1949. Han aftjente sin værnepligt i Holbæk og på Befalingsmandsskole. I 1952 var han på gymnastiktourne i Danmark, Tyskland og Østrig. I 1952-1953 var han elev på Dalum Landbrugsskole. I 1953 købes den nuværende gård Agerbækgård i Sahl med 70 tdr. land. Der blev drevet alsidig landbrug til 1968, derefter udelukkende planteavlsprodukter. Fra d. 1. september 1969 har han været ansat som lærer på Rydhave Slots Ungdomsskole.

   Han ledede gymnastik i mange år og interesserer sig for sport, især gymnastik.

   H.L.E. gik i skole i Borbjerg. I 1950 var hun elev på Salling Ungdomsskole. Hun var pige i huset, mest på hjemegnen. I et halvt år var hun privat stuepige på Snoghøj Gymnastikhøjskole, og fra 1953 hjemmegående husmoder, dog med job ind imellem på Rydhave fra 1971-1981. I 1981 blev hun ansat på plejehjemmet i Sahl.

Hun er medlem af bestyrelsen i den stedlige husmoderforening og har fra 1973 været medlem af menighedsrådet i Sahl, og fra 1981 kirkeværge.
Interesser: Gymnastik.

a. *Kurt Strandby, minkavler, Nr. Sahl Vej 2, Vinderup, født d. 28. februar 1953 i Fredericia.*
K.S. tog realeksamen fra Vinderup Realskole i 1970. I 1970-1973 var han landbrugsmedhjælper, først 2 år i Salling og derefter et halvt år i Vejrum. I 1973-1974 aftjente han sin værnepligt som gardehusar i Næstved ved hesteeskorten. I 1974-1976 arbejdede han som fodermester i Svenstrup ved Vinderup. Han tog driftslederuddannelse ved Bygholm Landbrugsskole i 1976-1977, og i 1977-1978 arbejdede han som traktorfører på Handbjerg Maskinstation. I 1978-1979 var han et halvt år på Viborg Gymnastikhøjskole. Herefter arbejdede han som fodermester i Nees ved Bækmarksbro, og i november 1979 blev han igen ansat som traktorfører på Handbjerg Maskinstation indtil oktober 1984, da han bliver medhjælper på en minkfarm ved Skive. I maj 1985 starter han sin egen minkfarm sammen med Leif Strandby.
Han har været medlem af bestyrelsen i Holstebro-Vinderupegnens Landboungdom, og sidder indtil april 1986 som bestyrelsesmedlem i Sevel Idrætsforening (gymnastikafdelingen).

b. *Uffe Strandby, lærer, Øksenbjergvej 70 A, Svendborg, født d. 12. juni 1954 i Sahl, Sahl Sogn, gift med Ingrid Helland, sygehjælper, født d. 4. august 1955 i Tingvoll, Norge, datter af Olav Helland, lektor, Helland, Vikevåg, Norge, og hustru Elisa Austbø.*
U.S. tog studentereksamen fra Struer Statsgymnasium i 1974. I 1975 var han på Gymnastikhøjskolen i Ollerup. Han aftjente sin værnepligt ved Den kongelige Livgarde i 1976. I 1977 arbejdede han som lærer Lomborg Ungdomsskole ved Lemvig. I 1978-1981 bev han uddannet lærer med eksamen fra Skårup Statsseminarium ved Svendborg. I 1981 blev han ansat som lærer på Vejstrup Ungdomsskole ved Svendborg, hvor han er i dag.
I.H. var elev på Jæren Folkehøjskole ved Klepp i Norge i 1973-1974. I 1975 var hun på Gymnastikhøjskolen i Ollerup. I 1976 tog hun hjelpeplejeruddannelse i Oslo, Norge. I 1977 blev hun ansat

som sygehjælper på Solgården Plejehjem i Lemvig og i 1978 på Svendborg Sygehus, hvor hun er i dag.
I fritiden er ægteparret aktive som deltagere i og ledere af foreningsgymnastik, samt en del bestyrelsesarbejde.

1) Elisabeth Strandby, født d. 17. marts 1979 i Svendborg.

2) Kristina Strandby, født d. 6. oktober 1982 i Svendborg.

c. *Leif Strandby, automekaniker, Vindelevgård 89, Vinderup, født d. 5. juli 1955 i Sahl, Sahl Sogn, samlever med Agnes Lise Holm, sygeplejeelev, født d. 1. august 1958 i Vinderup, Sahl Sogn, datter af Karl Holm, fhv. murermester, Handbjergvej 8, Vinderup, og hustru Gerda Jensen.*
L.S. gik i Sahl Skole og Vinderup Kommuneskole med realeksamen fra Vinderup Realskole i 1972. I 1972-1976 blev han uddannet automekaniker hos Skovlund Auto v/I.T. Justesen. Han aftjente sin værnepligt ved Den kongelige Livgarde, København, i 1977- 1978. I 1978-1979 var han ansat som automekaniker hos I.T. Justesen. Han blev i 1979 ansat på Handbjerg Maskinstation v/P. Tanderup, og i 1980 hos Esso, Vinderup, som automekaniker. I 1985 startede han sammen med broderen Kurt Strandby selskabet Agerbækgård Mink- og Pelsdyrfarm I/S.
I 1980 købes huset Vindelevgård 89.

d. *Annette Strandby, fysioterapeut, Brobergsgade 12, København, født d. 22. maj 1958 i Agerbæk, Sahl Sogn, samlever med Christopher Williams, sygehjælper, født d. 15. september 1952 i Llanelly i Syd Wales, søn af David Williams, opsynsmand på et gods, 42, West Street, Godmanchester, Cambridgeshire, England, og hustru Dorothy Cornwell.*
A.S. gik i Vinderup Realskole og på Struer Statsgymnasium. I 1978-1979 var hun på Gymnastikhøjskolen i Ollerup. I 1979-1980 arbejdede hun som handicapmedhjælper i Glostrup, København. I 1980-1981 som ufaglært sygehjælper på Gerontopsykiatrisk Hospital, Amager. I 1981-1982 rejste hun i Israel, heraf var hun 3 måneder i kibbutz. I 1982-1985 gik hun på Fysioterapeutskolen i København, og havde et vikariat på Rigshospitalet. Nu er hun

fastansat på Diakonissestiftelsens geriatriske center.

e. *Helle Strandby, ekspedient, Strynøvænget 36, Tilst, Mundelstrup, født d. 8. august 1959 i Agerbækgård, Sahl Sogn, indgik d. 30. juni 1984 i Sahl Kirke ægteskab med Keld Salling Timmermann (Nielsen slettet 1984), maskinarbejder, født d. 13. juli 1959 i Århus, søn af driftsassistent ved Danmarks Radio Jørn Salling Timmermann Nielsen og hustru Inge-Lis Thomsen.*
H.S. gik i skole i Vinderup med 10. klasse. Hun var 1 år pige i huset i Århus. I 1978 tog 1-årig handelsskoleeksamen. Hun havde derefter forskellige jobs, bl.a. pige på Rydhave Slots Ungdomsskole. I 1979-1980 var hun elev på Viborg Gymnastikhøjskole. Hun var 1980-1981 klinikassistentelev på Tandlægehøjskolen, Århus, og var i 1981-1982 ansat ved tandlæge Halkier, Risskov. I dag er hun ansat som ekspedient ved Århus Vinhandel.
K.S.T. gik i skole i Århus og tog 9. klasse på Levring Efterskole. I 1977 tog han eksamen som teknisk tegner fra Teknisk Skole i Århus. I 1981 blev han udlært som maskinarbejder og bliver hos Sabro, Århus. I dag er han ansat ved Kosan Crisplant, Århus.

f. *Vibeke Linde Strandby, skoleelev, født d. 13. februar 1969 i Sahl, bor hjemme.*

2. *Knud Erik Strandby, gårdejer, Søndergård, Stokkild Hovedvej 21, Kollund, Herning, født d. 5. juli 1929 i Johanneshåb, Borbjerg Sogn, indgik d. 17. juli 1955 i Holstebro Sognekirke ægteskab med Rita Olesen, husmoder, født d. 18. august 1934 i Bukdal, Borbjerg Sogn, datter af gårdejer Jens Kjeldsmark Olesen, Bukdal, Borbjerg, og hustru Karen Mikkelsen.*
K.E.S. gik i skole i Borbjerg. I 1944-1945 var han på Salling Ungdomsskole, og i 1950 på Uldum Højskole. Han er uddannet ved landbruget hjemme og tjente i Nr. Bjert. I 1951-1952 aftjente han sin værnepligt i Viborg, arbejdede derefter igen hjemme og hos H. Thorsen, Bloksgård, Fabjerg. I 1954-1955 var han elev på Lægård Landbrugsskole og tjente ved S. Grue Sørensen, Hjerm. I 1955 købes gård i Vind med 28 tdr. land. I 1964 købes Søndergård i Kollund med 58 tdr. land, i dag er der lejet yderligere 28 tdr. land. Gården drives med malkekvæg, for tiden 41 SDM-køer og opdræt.

Han er i bestyrelsen for forsamlingshuset (kasserer) i 8 år.
R.O. gik i skole i Borbjerg i 7 år. Hun var pige i huset forskellige steder på hjemegnen. I 1951 var hun elev på Salling Ungdomsskole og pige i huset ved lærer Isaksen i Borbjerg og hos S. Grue Sørensen. I 1954 var hun på Uldum Højskole, derefter igen hjemme og hos Christian Rissum, Nr. Risum, og ved A. Storgaard, Borbjerg. Hun var på et 3 måneders kurus i Ulfborg Sy- og Tilskærerskole.
Hun er gymnastikleder i Kollund og Lind. Aktiv med i dilletantskuespil i sognet.
Ægteparret er aktive folkedansere.

a. *Lene Strandby, sygeplejerske, Lyngvej 13, Kølkær, Herning, født d. 2. december 1955 i Vind, Vinding-Vind Sogn, indgik d. 25. juli 1981 i Kollund Kirke ægteskab med Steen Frandsen, landmand, født d. 14. marts 1953 i Nr. Snede, søn af Thomas Frandsen, landmand, Resenborgvej 12, Kølkær, Herning, og hustru Annelise Jørgensen.*
L.S. gik i Lind Skole med afgang i 1973. I 1973-1974 opholdt hun sig i Schweiz. I 1978 fik hun autorisation som sygeplejerske fra Ringkøbing Amts Sygeplejeskole i Herning. I 1978-1980 arbejdede hun på Sønderborg Sygehus, og har siden 1980 været ansat på Centralsygehuset i Herning.
S.F. gik på Kølkær Skole med afgang i 1967. Han var på Lundby Landbrugsskole i 1969. I 1980 indgik han medejerskab af faderen Thomas Frandsens maskinstation, Kølkær Maskinstation.

1) Tenna Frandsen, født d. 30. april 1982 i Herning.

2) Bjarke Frandsen, født d. 23. august 1984 i Herning.

b. *Else Strandby, kontorassistent, Ilskovvej 34, Ilskov, Sunds, født d. 21. november 1956 i Vind Sogn, indgik d. 11. december 1981 i Astoria, Oregon, USA, og i Danmark d. 18. februar 1983 i Kollund Kirke ægteskab med Gary Randall Rice, fisker, født d. 12. januar 1960 i Chicago, søn af lærer Rieta Rice.*
E.S. gik i skole i Kollund og Lind og tog i 1972-1973 10. klasse på Salling Ungdomsskole, derefter 1-årig handelseksamen fra Herning. Hun var en kort tid ansat på et hotel i Hornbæk (spisesal). Hun blev 1978 udlært som kontorassistent ved advokatfirmaet O.

Weber Carlsen & Kjær, Herning, hvor hun er ansat indtil hun rejser til Israel i kibbutz, derefter bliver hun igen ansat i advokatfirmaet, hvor hun er udlært. I 1980 rejser hun til USA, hvor hun går på college i 1 år. Derefter bliver hun ansat på Little Denmark i køkkenet, og senere i Shakey's Pizza. I april 1985 rejste hun til Danmark sammen sin mand. Nu arbejder hun som tjener på A Hereford Beefstouw i Lund ved Herning.

Parret har købt nedlagt landejendom d. 1. oktober 1985 på Ilskovvej, hvor de bor.

G.R.R. gik i skole i Amerika. Han rejste til Israel i kibbutz i 1978, derefter tilbage til Oregon, hvor han blev elev på søfartsskole i 1 år. Han har derefter ernæret sig som fisker. Han arbejder nu i Hvide Sande på en fiskekutter.

Interesser: Musik, han spiller mundharmonika, og litteratur, især historie.

c. *Karsten Strandby, traktorfører, Lægårdsvej 11, Holstebro, født d. 19. januar 1958 i Vind, Vind Sogn, samlever med Berit Broni Christensen, sygeplejerske, født d. 26. januar 1960 i Helgenæs, Helgenæs Sogn, datter af Thyge Broni Christensen, mejeribestyrer, Ægirsvej 38, Holstebro, og hustru Ane Johanne Knudsen.*

K.S. gik i skole i Kollund og Lind, med 9. og 10. klasse fra Vesterlund Ungdomsskole, Give, og Flemming Ungdomsskole, Horsens, med afgang i 1975. I 1975 blev han ansat hos Karl Loftager, Hjerm, på maskinstation. Han har været på grundskolekursus på Lægård Landbrugsskole. Han aftjente sin værnepligt på kasernen i Holstebro. I 1979-1980 var han på instruktørkursus på Viborg Gymnastikhøjskole, ialt 5 måneder. I 1981-1982 var han ansat som fodermester hos gårdejer Svend Krog, Borbjerg. I 1982-1983 tog han driftslederkursus på Lægård Landbrugsskole.

Interesser: Er meget gymnastikinteresseret, leder selv 2 hold i Vinderup og har gjort dette i et par år.

B.B.C. gik i skole i Skave med realeksamen i 1977. Hun blev sproglig student fra Holstebro Gymnasium i 1980, hvorefter hun opholdt sig i kibbutz i Israel i 3 måneder. I 1981-1984 bliver hun uddannet sygeplejerske ved Ringkøbing Amts Sygeplejeskole i Holstebro, hvorefter hun bliver ansat i vikariat på sygehuset i Thisted. Hun har fra juni 1985 været ansat på Centralsygehuset i Holstebro.

3. *Anna Cathrine Strandby, husmoder, Frederiksbergvej 51, Gjerlev, født d. 12. december 1936 i Johanneshåb, Borbjerg Sogn, indgik d. 24. september 1960 i Borbjerg Kirke ægteskab med Viggo Bay Østergaard, entreprenør, født d. 14. september 1936 i Holmsgård, Gjerlev Sogn, søn af gårdejer Johannes Bay Østergaard, Holmsgård, og hustru Karen Vestergaard.*

A.K.S. gik i skole i Borbjerg. Hun var pige hjemme. I 1952 var hun elev på Frisenborg Ungdomsskole. Hun havde plads i huset bl.a. ved H.P. i Holstebro, og senere på Koldingegnen. Hun var i 1954-1955 elev på Rødding Højskole og i 1956-1957 køkkenpige på Hammerum Landbrugsskole. Hun var hjemmegående husmoder i nogle år og startede så som medhjælper ved købmanden i Gjerlev. I 1966 blev hun ansat i gartneriet i Gjerlev, hvor hun er i dag.

V.B.Ø. gik i skole i Blendstrup. Han arbejdede ved landbruget hjemme og ude bl.a. på Vilstrupgård ved Kolding og Quistgård ved Taulov. I 1956-1957 var han elev på Hammerum Landbrugsskole og fra 1967 ansat ved entreprenører. Den 25. maj 1983 starter han eget entreprenørfirma, i bygge- og anlægsvirksomhed. Han bliver i 1985 aut. kloakmester. Den 1. september 1960 købes landejendom med 9 tdr. land, senere købes mere jord, så man nu er oppe på 20 tdr. land, der drives som bierhverv.

a. *Karen Bay Østergaard, sygehjælper, Rolighedsvej 5, Sdr. Onsild, Hobro, født d. 2. september 1961 i Frederiksberg, Gjerlev Sogn, indgik d. 1. september 1984 i Gjerlev Kirke ægteskab med Svend Faurskov Bundgaard, mekaniker, født d. 4. april 1954 i Fastrup, Vammen Sogn, søn af Anders Peter Bundgaard, pensionist, Vammen, Viborg, og hustru Rosa Christensen, død i Fastrup d. 3. april 1966.*

b. *Birthe Bay Østergaard, klinikassistent, Kappelagervej 1, Gjerlev, født d. 16. september 1964 i Gjerlev, Gjerlev Sogn, samlever med Jan Møller Sørensen, automekaniker, født d. 29. juli 1960 i Sverige, søn af Orla Robert Sørensen, Ø. Tørslev, Gjerlev, og hustru Ane Elisabeth Møller.*

c. *Jørgen Bay Østergaard, skoleelev, født d. 6. december 1971 i Gjerlev, bor hjemme.*

4. *Martha Lisbeth Strandby, ekspeditrice, Læskovvej 51, Bjæverskov, født d. 21. juni 1942 i Borbjerg Sogn, indgik d. 12. november 1966 i Holstebro Kirke ægteskab med Bertel Rudolf Asmussen, indkøbschef, født d. 3. oktober 1941 i Vestergård, Gudum Sogn, søn af gårdejer og senere hotelmedejer Jens Christian Asmussen og hustru Laura Nybo Nielsen.*

M.L.S. gik i skole i Borbjerg. Hun kom i lære hos købmand Lindhart, Holstebro, og i 1966 udlært i konfektion hos S.Aa. Steenstrup, Holstebro. Hun tog 3-årig handelseksamen (aftenskole) fra Holstebro Handelsskole. Hun blev ansat i manufakturforretningen Holtegaard i Frederiksværk. Hun var en tid hjemmegående medens børnene var små. Fra 1976 hjalp hun sin mand i boghandelen. I 1983-1984 var hun ansat i konfektionsforretning i Roskilde. Hun er i dag ansat i Rokkjærs Kjolemagasin, Køge.

Ægteparret flytter i 1982 til Bjæverskov, hvor de i 1985 køber huset, hvor de bor i dag.

B.R.A. gik i Hjerm Vestre Skole med realeksamen fra Holstebro kommunale Borger- og Realskole. Han blev i 1963 udlært hos boghandler fru Heine Andersen, Holstebro. Han tog eksamen fra Boghandlernes Fagskole i 1964. Han aftjente sin værnepligt i 1961-1962 ved flyvevåbnet i Karup og Vedbæk. I 1966-1972 var han ansat som boghandler bl.a. i Nykøbing M. og som disponent i Frederiksværk Boghandel. I 1972-1976 var han forretningsfører i Blocks Boghandel i Nakskov. I 1976 overtages samme, der igen sælges i 1981. Han bliver derefter indkøber hos Friedlænder A/S, København. Den 1. april 1985 bliver han ansat som indkøbschef i Høje Tåstrup Kommune. Han tager merkonomeksamen i 1977 i markedsføring, og i indkøb i 1985.

Interesser: Fodbold, er selv fodbolddommer og træner.

a. *Jan Asmussen, skoleelev, født d. 20. august 1970 i Frederiksværk, bor hjemme.*

b. *Dorte Asmussen, skoleelev, født d. 11. april 1973 i Nakskov, bor hjemme.*

F. *Laurids Emil Mortensen Strandby, gårdejer, Strandby, født d. 9. februar 1898 i Strandby, død d. 6. december 1975, begravet i Handbjerg.*

L.E.M.S. gik i skole i Handbjerg. Han var på højskole eller landbrugs-

skole. Han var karl på Lundgård og Bygagergårde. Han overtager fødehjemmet Strandby, som han driver som almindelig landbrug. - L.E.M.S. sælger Strandby 1971 og flytter til Holstebro, hvor han bor til sin død.

G. *Andreas Mortensen Strandby, fhv. gårdejer, Langholm 2, Vonsild, Kolding, født d. 4. maj 1900 i Strandby, Handbjerg Sogn, indgik d. 17. juni 1927 i Gårslev Kirke ægteskab med Marie Magdalene Klemmensen (søster til IV J's hustru), født d. 9. april 1906 i Lundbjerg, Gårslev Sogn, død d. 17. august 1940, begravet i Vonsild, datter af gårdejer Niels Kristensen Klemmensen, Lundbjerg, Gårslev, og hustru Sørine Holt. M.M.K. gik i skole i Gårslev. Hun var ung pige i huset. Hun har været elev på Børkop Højskole.*
Datteren Anna, har i samråd med sine helsøskende, skrevet følgende om sin moder, Marie Magdalene Klemmensen, og far, Andreas Mortensen Strandby, her til slægtsbogen:

"Min mor var 21 år, da hun i 1927 som nygift kom til Padholm i Vonsild. Her levede hun og far meget lykkeligt sammen til hendes død i 1940. Vonsild Sogn hørte til de 8 sogne syd for Kolding, som var kendt for de mange store gårde og en meget aristokratisk befolkning. Man var De's og løfte på hatten, når man mødtes, noget ganske andet, end hvad mor og far var vant til, men de var begge vokset op i Indre Missionske hjem, så de fandt sig snart til rette i Indre Missions samfund i Vonsild. Mor var livlig og udadvendt, hun var engageret i forskellige aktiviteter uden for hjemmet. Jeg husker, at hun bl.a. var med i søndagsskolearbejdet. Hun var også medlem af børneværnet og skolekommissionen, hvilket interesserede hende meget. Jeg var stolt, når hun til eksamen sad nede bag ved, som den eneste kvinde, sammen med de andre kommissionsmedlemmer. Mor var også meget dygtig til at sy, hun syede alt vort tøj, tit syede hun om af noget gammelt, men hun sparede ingen ulejlighed, og resultatet var altid flot. Mor var glad for at synge, hun sang ved sit arbejde, og lærte os børn en masse sange. Det vidste familie og venner, så de opfordrede os til at synge, når vi var sammen, jeg var så genert, så jeg håbede altid på, at de ville glemme det. Den 20. juni 1940 fødte hun en dreng, det var et rigtigt ønskebarn. Vi var 3 piger, den yngste var 8 år. Alle var lykkelige, indtil det blev opdaget, at en indkapslet tuberkulose var brudt op under mors svangerskab. Mor havde døjet med gigt og dårlig ryg siden sin tidligste ungdom, men ingen havde nogen anelse om tuberkulose. Godt 3 måneder

efter fødselen var hun død, og vores lille verden slået i stykker. Det var altid mor, der med fast og sikker hånd tog sig af vores opdragelse. Vi elskede vores far, han hører til den rolige, seje vestjyske type og blandede sig meget sjældent. Sidenhen da de skiftende husbestyrerinder klagede over os, lovede han at tage sig af sagen, men han drev det aldrig til mere end formaninger om, at få det til at gå."

Andreas Mortensen Strandby indgik d. 14. april 1943 i Lejrskov Kirke ægteskab med Helga Schelde, født d. 20. januar 1914 i Nørupgård, Lejrskov Sogn, datter af gårdejer Jens Schelde, Lejrskov, og hustru Ane Kathrine Jørgensen.

A.M.S. gik i skole i Handbjerg. Han var karl hjemme i Strandby indtil sit 17. år. Han var karl ved Ivar Lundgaard, Lundgård. I 1920-1921 var han elev på Fårevejle Højskole. Han var også karl ved Foged, Egens, på Mols. Han var hjemme igen indtil 1922, derefter var han karl på Bygballegård, Gårslev, i 1½ år og i Højen en kort tid, derefter igen hjemme. Han kom så til gårdejer Klemmensen i Gårslev. I 1927 købes Padholm i Vonsild med 38 tdr. land, hvor der drives godt alsidigt landbrug indtil 1975, hvor sønnen overtager gården.

Han er i bestyrelsen i det stedlige vandværk. Medlem af menighedsrådet og i bestyrelsen for Indre Mission.

H.S. gik i skole i Vrå ved Lejrskov. Hun var pige i Hjarup Præstegård og hjemme, derefter hos Martin Jensen, Eltang. Hun var i 1935 på Vilstrupgård i Daugård, derefter var hun hjemme nogle år. I 1938 havde hun plads i Jerlev. I 1938 var hun på Haslev Håndværkerhøjskole. Hun var i nogle år før giftermålet lærerinde på Sjølund Statsskolehjem. Efter giftermålet hjemmegående husmoder, hvor hun hjælper til med landbruget.

Hun var en overgang medlem af skolekommissionen.

1. *Anne Katrine Klemmensen Strandby, omsorgsmedhjælper, Lavbolsvej 104, Mørkholt, Børkop, født d. 15. juli 1928 i Padholm, Vonsild Sogn, indgik d. 4. maj 1950 i Vonsild Kirke ægteskab med Vesti Esbensen, gårdejer, født d. 16. januar 1921 i Mørkholt, Gårslev, søn af gårdejer Christian Esbensen, Lavbolsvej 104, Mørkholt, og hustru Ane Margrete Kristine Nielsen.*

   A.K.K.S. gik skole i Vonsild i 7 år. Hun var pige i huset bl.a. i Kobborg i Handbjerg og i Gårslev Præstegård. Hun var 1947 på husholdningsskole i Haslev. Hun har fra 1966 været ansat på D.K.I. (Den

Kellerske Institution) som omsorgsmedhjælper.
V.E. gik i skole i Gårslev. Han arbejdede ved landbruget både ude og hjemme, bl.a. på Bygballegård i 1937-1938 og Jerlevgård i 1938-1939. I 1940-1941 var han elev på Asmildkloster Landbrugsskole. Han var 1 år forkarl på Brejninggård, derefter var han hjemme indtil 1950, hvor han overtager fødegården med 26 tdr. land, hvoraf en del af jorden er solgt til byggegrunde og campingplads. Gården drives med søer og smågriseproduktion.
Han har været medlem af menighedsrådet i 8 år.

a. *Grethe Marie Esbensen, sygeplejerske, Åbakken 10, Hørning, født d. 20. maj 1951 i Mørkholt, Gårslev Sogn, indgik d. 21. oktober 1972 i Gårslev Kirke ægteskab med Villy Fløe, maskiningeniør, født d. 6. maj 1946 i Hammerum, Gjellerup Sogn, søn af Ernst Fløe, specialarbejder, Bjødstrupvej 42, Hammerum, Herning, og hustru Henny Irene Siig Pedersen.*
G.M.E. gik i skole i Gårslev, med realeksamen fra Gaurslund Realskole i 1968. Hun var ung pige i huset, indtil hun påbegyndte sygeplejeuddannelsen ved Århus Kommunehospital i 1970. I 1973-1975 var hun ansat ved Sønderborg Sygehus. Hun har siden 1975 været ansat på Århus Kommunehospital som sygeplejerske.
E.F. gik i Hammerum Skole med realeksamen i 1963. I 1967 blev han udlært automekaniker hos Svend Sastrup, Hammerum. Han blev maskiningeniør fra Århus Teknikum i 1972. Han aftjente sin værnepligt ved flyvevåbnet i 1972-1973. Han var ansat ved Danfoss i Nordborg og senere i Viby J. i 1973-1979. Herefter bliver han ansat ved Bruun & Sørensen i Århus indtil 1980, hvor han bliver ansat ved Kosan-Frichs, Århus. I 1982 bliver han ansat ved ABC-Pejse i Hørning, og i 1983 ved DSB's centralværksted i Århus, hvor han er nu.

1) Esben Fløe, skoleelev, født d. 4. april 1973 i Århus.

2) Rasmus Fløe, skoleelev, født d. 14. juni 1976 i Skanderborg.

b. *Hans Esbensen, ingeniør, Topperne 18, nr. 14 Albertslund, født d. 9. februar 1954 i Mørkholt, Gårslev Sogn, gift med Mette Bødker, teknisk tegner, født d. 6. juli 1956 i Svendstrup, Svendstrup*

Sogn, datter af Arthur Georg Estrup Bødker, arbejdsmand, Astrupvej 8, Terndrup, og hustru Inger Marie Gustafsson.
H.E. gik i Gårslev Skole, med realeksamen fra Gauerslund Skole i 1971. Han var i elektrikerlære i 1971-1975 hos Fa. Jens Søndergaard i Børkop. Han blev i 1975-1979 uddannet ingeniør fra Århus Teknikum. Han blev i 1980 ansat som el-ingeniør hos rådg. ingeniørfirma Mogens Balslev A/S, hvor han er i dag.
M.B. gik i Terndrup Skole. Hun var smørrebrødselev på Hotel Rebild Park, Skørping, i 1972-1973. Hun tog 1-årig handelseksamen fra Ålborg Handelsskole i 1974. I 1974-1980 var hun ansat som teknisk tegner hos landinspektør og ingeniør Bøgeholt-Laursen, Terndrup, og hos landinspektør Jørgen Hviid, Ålborg, i 1980-1981. I 1981 bliver hun ansat hos ingeniørfirma Mogens Balslev A/S, Oslo, Norge, og bliver i 1983 overflyttet til firmaets afdeling i Rødovre.

1) Heidi Bødker Esbensen, født d. 5. maj 1984 i Glostrup.

c. *Jens Esbensen, diakonelev, Lysengalle 15, Højbjerg, født d. 25. februar 1957 i Mørkholt, Gårslev Sogn, indgik d. 19. oktober 1985 i Gårslev Kirke ægteskab med Lena Tandrup Jensen, diakonelev, født d. 7. januar 1960 i Vejle, datter af Anders Børge Jensen, chauffør, Sdr. Villavej, Vejle, og hustru Else Dam Jensen.*
J.E. gik i Gårslev Skole med realeksamen fra Gauerslund Skole i 1974. Han var arbejdsdreng ved Gårslev Tømrer- og Snedkerforretning V. Harald Egebæk og derefter hos V.J. Listefabrik. I 1975-1978 var han i snedkerlære hos Brejning Byggeforretning, efter endt læretid var han ansat i firmaet i 1 år. Herefter arbejdede han ved forskellige firmaer. I 1980 var han på 14 dages ferie i Israel, og var derefter på Hoptrup Højskole. I 1981-1985 arbejde han i Lillebæltbyggeforretningen som tømrer og snedker. I sommeren 1982 var han på Interrail sammen med Søren Esbensen, en togrejse gennem Tyskland, Østrig, Ungarn, Rumænien, Bulgarien, Grækenland, Italien og Schweiz. I maj 1985 startede han på Diakonhøjskolen i Århus, på socialpædagogisk linie.
L.T.J. gik i Søndermarksskolen, Vejle, med 10. klasse fra Sommersted Ungdomsskole i 1977. I 1977-1978 gik hun på Vejle Handelsskole, på regnskabslinien. I 1978-1981 var hun ansat på Vejle Amts

Landboforenings regnskabskontor, heraf 2 år som læretid. I efteråret 1981 var hun i kibbutz i Ein Hamifartz i Israel. I 1982 var hun vikar på V.A.L.'s regnskabskontor, derefter var hun på Haslev udvidede Højskole. I 1983 blev hun fastansat på Fredericia Landboforenings regnskabskontor. Den 1. januar 1984 påbegyndte hun socialpædagogiskuddannelse på Diakonhøjskolen i Århus. Hun har lejlighedsvis arbejdet på forsorgscentret i Brejning.

d. *Søren Esbensen, elektriker, Lavbolsvej 104, Børkop, født d. 27. februar 1960 i Mørkholt, Gårslev Sogn.*
S.E. gik i skole i Gårslev. Han tog 1. real på Gauerslund Skole, derefter 2 års realkurus på Rydhave Slots Ungdomsskole med eksamen i 1977. I 1977-1981 var han i lære som elektriker hos el-installatør Gunnar Søndergaard i Børkop. I efteråret 1981 foretog han en rejse til USA, på familiebesøg og andet. I 1982-1984 går han 2½ år i skole på Odense Teknikum.

2. *Rita Klemmensen Strandby, lærer, Kornager 2, Bredballe, født d. 23. juli 1930 i Padholm, Vonsild Sogn, indgik d. 24. november 1951 i Vonsild Kirke ægteskab med Johannes Germanius Fabrin, chauffør, født d. 6. marts 1925 i Vejle, søn af radioforhandler Henrik Hansen, Vejle, og hustru Anna Fabrin.*
R.K.S. gik i skole i Vonsild og tog mellemskoleeksamen i Kolding. Hun var derefter ung pige i huset og var i 1948-1949 i huset i Sverige. Hun gik på tilskærerkursus i Århus og var i et halvt år ansat i forretning i Århus. I 1950-1951 var hun ansat som tilskærer ved Jakob Christensen, Fredericia. I 1970-1971 blev hun uddannet på Vejle Småbørnsseminarium, suppleret op med forskellige kurser og i 1983 blev hun opnormeret som lærer og er i dag ansat på Daugård Skole.
Interesser: Historie, specielt gammelt håndværk. Håndspinding. Er aktiv pottemager.
J.G.F. gik i skole i Vejle i 7 år. Han arbejdede i et par år som bud og aftjente sin værnepligt ved civilforsvaret. Han var i ca. 1 år smøremand på et autoværksted på Fyn. I 1946-1947 var han kørelærer i Ringe og blev derefter igen smøremand ved en Ford-forhandler. I 1949 blev han ansat som rutebilchauffør ved DSB.
De byggede først hus i Mølholm, Vejle, og købte i 1978 huset i Bred-

balle, hvor de bor i dag.

a. *Allan Fabrin, politiassistent, Nørretorp 170, Gjellerup, Herning, født d. 24. december 1953 i Vejle, Mølholm Sogn, indgik d. 31. maj 1983 på Vejle Rådhus ægteskab med Anna-Marie Mikkelsen, fuldmægtig, født d. 24. september 1955 i Århus, Risskov Sogn, datter af Kay Lund Mikkelsen, pensionist, Nørremarksvej 162, Bredballe, Vejle, og hustru Esther Nordentoft Nielsen.*
A.F. gik i Vinding Skole, Vejle, med realeksamen i 1970. I 1970-1971 var han kontorbud og arbejdsdreng i Vejle. Han tog HF-eksamen fra Rødkilde Gymnasium, Vejle, i 1973. Derefter arbejdede han i 1 år som chauffør og fabriksarbejder i Vejle. Han var sergent i Fredericia og Sønderborg i 1974-1976. I 1977-1978 var han ansat som ekspedient i en isenkramforretning i Vejle, derefter arbejdede han i 1 år som tagdækker i Vejle. I 1979 bliver han ansat som politibetjent i København, og i 1983 i Herning.
A-M.M. gik i Smidstrup-Skærup Centralskole med realeksamen i 1972. Hun tog handelsskoleeksamen i 1973. I 1973-1979 var hun ansat som bankassistent i Arbejdernes Landsbank, Vejle. I 1979 bliver hun ansat i Kreditforeningen Danmark, København, og i 1983 i Kreditforeningen Danmark, Herning.

1) Morten Fabrin, født d. 21. april 1978 i Vejle.

2) Anders Fabrin, født d. 13. maj 1985 i Herning.

b. *Karsten Fabrin, salgskonsulent, Vesterløkke 28, Ny Nørup, Bredsten, født d. 2. juli 1955 i Vejle, Mølholm Sogn, gift med Inge Midtgaard Jacobsen, assistent, født d. 6. februar 1959 i Vejle, Vor Frelser Sogn.*

1) Martin Midtgaard Fabrin, født d. 16. juli 1980.

2) Michael Midtgaard Fabrin, født d. 16. juni 1984.

3. *Inger Margrethe Strandby, sygehjælper, husmoder, Søholmgård, Over Høll 123, Børkop, født d. 19. august 1932 i Padholm, Vonsild Sogn, indgik d. 31. oktober 1953 i Vonsild Kirke ægteskab med Harry Kyed,*

fhv. gårdejer, født d. 29. april 1930 i Søholmgård, Gårslev Sogn, søn af gårdejer Alfred Johansen Kyed, Over Høll 111, og hustru Karen Andersen.
I.M.S. gik i skole i Vonsild. Hun kom ud at tjene fra sit 14. år, bl.a. i Gårslev, Rønde og i Risskov. Efter giftermålet var hun hjemmegående, men hjalp til i hønseri og landbrug. Fra 1972 uddannet som sygehjælper på plejehjemmet Ågården i Børkop.
H.K. gik i skole i Gårslev. Han tjente hjemme, afbrudt af ophold på Haslev Højskole i 1948-1949, og 1 år på Rønde Kursus. I 1951 aftjente han sin værnepligt i Århus. I 1953-1966 ejes og drives ejendommen Over Høll Vej 111, der drives som hønseri. I 1966 overtages fødegården med 40 tdr. land, gården overtages af sønnen i 1982.

a. *Lis Kyed, husmoder, Nederbyvej 22, Skærup, Børkop, født d. 14. juli 1955 i Overhøll, indgik d. 31. oktober 1978 i Gårslev Kirke ægteskab med Leif Mindested, chauffør, født d. 14. juni 1950 i Skærup, søn af gartner Marinus Mindested, Skærup, og hustru Anna Marie Sørensen.*
L.K. gik i skole i Gårslev. Hun er student fra Fredericia Gymnasium. Hun har været husassistent på forskellige plejehjem, bl.a. på Skærup Hvilehjem og på Rosengården i Vejle.
L.M. gik i skole i Skærup og i Smidstrup. Han er uddannet som mekaniker i Smidstrup. I 4 år var han soldat på Cypern. Han var chauffør ved Norsk Hydro Olie og chauffør for ugebladsdistribution.
I 1978 overtager ægteparret et rosengartneri, der drives som bierhverv.

1) Rasmus Mindested, født d. 20. maj 1981 i Skærup.

2) Randi Mindested, født d. 16. juli 1984 i Skærup.

b. *Jytte Kyed, kontorassistent, Gårslev Østergade 31, Børkop, født d. 22. november 1957 i Overhøll, Gårslev Sogn, samlever med Ole Warberg, anlægsgartner.*

c. *Ole Kyed, skovarbejder, Overhøll 123, Børkop, født d. 7. december 1961 i Overhøll 111, forlovet med Vivian Brown, handelslærling,*

født d. 2. juni 1962 i England, datter af smed Ernst Brown, Gårslev, og hustru Vinnie.
O.K. gik i skole i Gårslev og tog 10. klasse fra Gauerslund. Han har arbejdet i 3 år ved landbruget, bl.a. på Nebbegård. Han aftjente sin værnepligt i Fredericia. Han var i 1½ år på anlægsgartneri i Odense og er i dag skovarbejder.
Interesser: Fodbold, motorcykler og musik.
V.B. gik i skole i Gårslev og Gauerslund. Hun tog handelseksamen i Vejle og tog HF-eksamen ved gymnasiet i Vejle. I dag er hun handelslærling i Gårslev Brugs.
Interesser: Gymnastik.

d. *Erik Kyed, typograf, Mølletoften 10, Gårslev, født d. 7. december 1961 i Overhøll 111, Gårslev Sogn, forlovet med Sanni Lindegaard, typograf, Mølletoften 10, Gårslev, født d. 2. december 1963 i Odense, Sct. Knuds Sogn.*
E.K. gik i skole i Gårslev og Gauerslund med 10. klasse. Han var 2½ år ved landbruget, en del af tiden samtidig med skolegangen på Nebbegård, Høll. Han kom i lære som typograf i august 1981 ved Elbo Grafiske Hus, Fredericia, og blev udlært i juli 1985.
Interesser: Fodbold og kondiløb.
S.L. gik i skole i Børkop med 9. klasse. Hun var på Vinding Husholdningsskole, Vejle, og deltog i efg's frisørlinie. I 1984 kom hun i lære som typograf ved Børkop Bogtryk og Offsett.
Interesser: Angorakaniner.

4. *Niels Kristian Strandby, rutebilchauffør, Norddalsvej 26, Sædding, Esbjerg, født d. 20. juni 1940 i Padholm, Vonsild Sogn, indgik d. 27. marts 1965 i Eltang Kirke ægteskab med Conny Elisabeth Mortensen, kontorassistent, født d. 25. marts 1945 i Vonsild Sogn, datter af gårdejer Karl Erik Svend Mortensen, Viuf, og hustru Elly Søndergaard Andreasen.*
N.K.S. gik i skole i Vonsild i 7 år. Han tjente på landet ved Anne og Vesti Esbensen, Mørkholt. Han var hjemme i 1 år, derefter på Ballegård, Hejls. I 1956-1957 var han elev på Rydhave Slots Ungdomsskole og tjente bl.a. i Sdr. Bjært, Egelund, Mariegård i Skanderup og på Trøjsel, Sdr. Bjært. I 1959-1961 aftjente han sin værnepligt i Varde og var derefter et halvt år som FN-soldat i Gaza. Derefter var

han ansat ved Frugt Engros A. Borring, Kolding, som chauffør. I 1964 starter han som rutebilchauffør ved DSB og i 1968 bygges hus i Vonsild, som sælges i 1971. I 1971 bliver han forflyttet til Esbjerg, hvor de køber huset, som de bebor i dag.
Han er aktiv i støtteforening i Sædding-Guldager Idrætsforening.
C.E.M. gik i skole i Lilballe og Eltang kommuneskoler. Hun tjente 1 år i huset på landet hos Steffensen i Lilballe og Karstoft, Sandagergård i Eltang. I sommeren 1960 var hun elev på Ølgod Ungdomsskole. Fra november 1960-1964 bliver hun udlært som kontorassistent hos Anton Nielsens Frøhandel, Alminde, hun tog i læretiden handelseksamen fra Kolding Handelsskole, hun var fortsat ansat i firmaet til 1971. I 1972-1974 var hun ansat som kontorassistent på Hotel Britannia, Esbjerg. I 1975 blev hun ansat på Nordisk Gummibådsfabrik A/S, Esbjerg, som lønningsbogholder.
Hun er aktiv i Sædding-Guldager Idrætsforening og i bestyrelsen for skole- og kororkester.

a. Lars Strandby, skoleelev, født d. 14. juli 1968 i Vonsild, bor hjemme.

b. Lene Strandby, skoleelev, født d. 19. april 1971 i Vonsild, bor hjemme.

5. *Kirsten Schelde Strandby, manager (sales administration and accounts), High Balcombe Road, Beaumarris, Victoria, Australien, født d. 23. august 1944 i Kolding, indgik d. 22. november 1968 i Vonsild ægteskab med Børge Kyed Andersen, director, født d. 9. august 1943 i Kolding, søn af rentier Simon Kyed Andersen, Åbenråvej 15, Kolding, og hustru Josefa Levandowski.*
K.S.S. gik i Vonsild Folkeskole. Hun tog realeksamen fra Kolding Realskole i 1960. Hun var derefter 1 år i huset i Sdr. Bjært, og i London som au pair-pige i 14 måneder. I 1963 tog hun handelseksamen i Kolding og var kontorelev i 3 år på Vejle Amts sygehus i 1963-1966. Derefter blev hun sekretær for forstanderinden for børneafdelingen på Forsorgscentret for Vejle Amt, Brejning, i 1966-1971. I 1971 emigrerede hun til Australien. Hun har de sidste 9 år været ansat hos Thai Airways International.
B.K.A. gik i katolsk skole i Kolding. Han kom i lære i Fotomagasinet

i Kolding som fotohandler. Han aftjente sin værnepligt ved flyvevåbnet. Han blev førstemand i fotoafdelingen hos Magasin i Århus, og senere i Foto-Kino, Vejle.

6. *Margit Schelde Strand, født d. 23. august 1944 i Vonsild, død 1955.*

7. *Karen Marie Schelde Strandby, afdelingssygeplejerske, Utzonsgade 36, Kolding, født d. 2. april 1946 i Vonsild, Vonsild Sogn, indgik d. 12. december 1970 i Vonsild ægteskab med Otto Wagner Jensen, født d. 2. december 1932 i Middelfart, ægteskabet er opløst.*

   a. *Jeppe Strandby, skoleelev, født d. 12. november 1973 i Middelfart, bor hos moderen.*

8. *Ester Schelde Strandby, kunsthåndværker, Krogryggevej 3, Grønfeldt, Ebeltoft, født d. 16. august 1947 i Padholm, Vonsild Sogn, samlever med Søren Kirkemann Nielsen, grafiker, født d. 30. november 1952 i Århus, søn af Kurt Nielsen, driftsleder, Odder, og hustru Tove Kirkemann.*
   E.S.S. gik i Vonsild Sogneskole i 8 år. Derefter var hun ung pige i huset i Danmark og au pair-pige i Schweiz i 1966-1967. Hun blev ekspeditrice i Vejle Brugskunst i 4 år. I 1969 var hun elev på Krabbesholm Højskole. Hun tog realeksamen på aftenskole i Esbjerg og HF-eksamen i 1974. Hun var på Kunsthåndværkerskolen i Kolding, på beklædningslinien, og foretog rejser til Indien og Sri Lanka, blev derefter hjemmegående.
   S.K.N. gik i skole i Silkeborg og Tjæreborg. Han kom i lære som skiltemaler i Esbjerg, senere gik han på Kolding Kunsthåndværker Skole, på den grafiske linie, hvor han får eksamen som grafiker. Han arbejder som free-lance med fast tilknytning til et firma i Ebeltoft. I 1983 købes nedlagt landejendom, hvor de bor i dag.
   Interesser: Begge interesserer sig for et godt miljø, især boligmiljøet, samt deres arbejde.

   a. *Asger Kirkemann Strandby, født d. 1. april 1982 i Århus.*

   b. *Niels Bo Kirkemann Strandby, født d. 30. august 1985.*

9. *Johannes Schelde Strandby, gårdejer, Padholm, Vonsildvej 91, Vonsild, Kolding, født d. 14. juni 1949 i Padholm, Vonsild Sogn, samlevet siden 1977 med Karin Pedersen, rideinstruktør, født d. 11. maj 1956 i Ø. Voldgade, Nyborg, datter af tømrer Svend Pedersen, Vonsild, og hustru Grethe Nielsen.*
J.S.S. fik almindelig skolegang i Vonsild. Han blev landbrugselev og var i 1967-1968 elev på Sommersted Ungdomsskole. Han var ved landbruget hjemme og ved naboen. I 1969 aftjente han sin værnepligt, og var en kort tid ved Laurids Strandby. I 1970-1971 var han elev på Krabbesholm Højskole og derefter blev han ansat ved landbrug i England. I 1971-1972 var han på Grindsted Landbrugs- og Husholdningsskole, han blev derefter fodermester på en gård på Langeland og igen på en gård i Vonsild. Den 1. august 1975 overtager han Padholm, der drives med planteavl og hesteavl, dansk varmblod.
K.P. gik i skole forskellige steder og tog realeksamen i Kolding. I 1976 blev hun udlært som beridder i Fjeldsted på Fyn. Hun var derefter beridder forskellige steder bl.a. på Hedensted Rideskole. Fra 1982 har hun været rideinstruktør på Dalby Rideskole. I dag passer hun egne heste og også andre heste i pension.
Interesser: Dresurridning og ridekonkurrencer.

a. Sine Strandby, født d. 14. september 1979 i Vonsild.

10. *Bodil Schelde Strandby, kontorassistent, Straussvej 244, Holstebro, født d. 24. april 1951 i Padholm, Vonsild Sogn, indgik d. 17. juli 1971 ægteskab med Arne Emborg, svejser, født d. 28. februar 1947 i Hjerm Sogn, ægteskabet blev opløst i 1980, søn af husmand Edvart Emborg, Mejrup, og hustru Marie Nielsen.*
B.S.S. gik i skole i Vonsild og tog realeksamen fra Kolding. I 1968 var hun au pair-pige i England, derefter var hun et halvt år pige i huset hos Laurids Strandby, Handbjerg. Hun tog 1-årig handelseksamen fra Kolding og blev i 1973 udlært som kontorassistent hos H.J. Hansen, Odense. Efter at være flyttet til Spjald blev hun ansat på Videbæk Bogtrykkeri og senere på Ringkøbing Amts Dagblad, og i Ringkøbing Bank, Spjald afdeling. I 1982-1984 tog hun HF-eksamen fra Holstebro Gymnasium og er i gang med pædagogstudium på Holstebro Børnehaveseminarium.
Interesser: Psykologi og åndsvidenskab.

A.E. gik i skole i Hjerm. Han var elev på Salling Ungdomsskole en vinter. I 1970 og 1973 var han ansat på Linøværftet, derefter på Nordsøværftet, Ringkøbing.

a. Anders Emborg, født d. 11. januar 1975 i Spjald, død d. 7. februar 1975, begravet i Brejning.

b. Jon Emborg, født d. 26. februar 1976 i Spjald.

c. Rune Emborg, født d. 2. april 1977 i Spjald.

11. Elise Schelde Strandby, sygeplejerske, Sønderled 23, Bramdrupdam, Kolding, født d. 22. april 1954 i Padholm, Vonsild Sogn, indgik d. 28. december 1974 i Vonsild Kirke ægteskab med Gert Berggreen Jochumsen, autoforhandler, født d. 1. januar 1952 i Bramminge, Bramminge Sogn, søn af Karl Max B. Jochumsen, fhv. autoforhandler, Falkevej 6, Kolding, og hustru Vita Vera Harbo Andersen.

a. Nina Berggreen Jochumsen, født d. 2. juni 1976 i Kolding.

b. Johan Berggreen Jochumsen, født d. 6. september 1979 i Kolding.

c. Ellen Berggreen Jochumsen, født d. 28. november 1982 i Kolding.

H. Elise (kaldet Lis) Strandby, husbestyrerinde, Strandby, Handbjerg, født d. 3. marts 1902 i Strandby, Handbjerg Sogn, død d. 13. januar 1970, begravet i Handbjerg.
E.S. havde forskellige pladser, men da broderen overtager fødehjemmet, er hun husbestyrerinde i hjemmet.

J. Gregers Mortensen Strandby, gårdejer, Hjermvej 10, Kobborg, Handbjerg, født d. 10. oktober 1903 i Strandby, Handbjerg Sogn, død d. 10. juni 1984, begravet i Handbjerg, indgik d. 28. juli 1934 i Gårslev Kirke ægteskab med Ane Margrethe Klemmensen, husmoder, født d. 29. marts 1904 i Lundbjerg, Gårslev Sogn, datter af gårdejer Niels Kristensen Klemmensen, Lundbjerg, Gårslev, og hustru Sørine Holt.
G.M.S. gik i skole i Handbjerg. Han arbejdede ved landbruget mest hjemme, men havde dog plads på Lundgård, Hjerm, og på Ulvedal. I 1928 over-

tager han Kobborg, som han driver indtil sin død. Børnene overtager Kobborg i 1981.
Han var medlem af partiet Venstre i 50 år. Han blev udnævnt til æresmedlem kort før sin død.
A.M.K. gik i skole i Gårslev. Hun hjalp til hjemme. I 1924 var hun elev på Børkop Højskole, derefter igen pige i huset både hjemme og ude. Hun var hjemmegående husmoder, men var også organist i Handbjerg Kirke fra 1944-1974.
Interesser: Musik.

1. *Anne Inge Strandby, sygeplejerske, Emil Resens Vej 127, Holstebro, født d. 9. januar 1936 i Kobborg.*
   A.I.S. gik i skole i Handbjerg og tog realeksamen fra Vinderup, Hun blev i 1958 uddannet som sygeplejerske på Holstebro Sygehus og derefter ansat i Århus og København. Hun arbejdede 2½ år i Finland, 2 år i Skotland og 2 år i USA, der imellem har hun været på højskole i Børkop og Haslev. Hun blev videreuddannet på Danmarks Sygeplejerskehøjskole i Århus og ansat som afdelingssygeplejerske i Holstebro. Hun køber eget hus, men er også sammen med brødrene medejer af Kobborg.
   Interesser: Rejser, natur, musik og golf.

2. *Niels Ole Strandby, lærer, Højagervej 32, Sædding, Esbjerg, født d. 1. juni 1939 i Kobborg, Hanbjerg Sogn, indgik d. 4. juli 1965 i Hover Kirke ægteskab med Grethe Kathrine Kirkegaard Olesen, sygeplejerske, født d. 7. januar 1941 i Hover, Hover Sogn, datter af gårdejer Ole Kirkegaard Olesen, Hover, og hustru Sofie (Vit) Bjerre Jacobsen.*
   N.O.S. gik i skole i Handbjerg. Han hjalp til hjemme ved landbruget. I 1954-1955 var han elev på Blåkilde Ungdomsskole. Han var i 1955-1956 karl i Sdr. Vilstrup og på Kabbel Hovedgård ved Lemvig. I 1957-1958 aftjente han sin værnepligt ved livgarden. I 1961 arbejdede han ved landbruget i USA i 18 måneder (udvekslingsprogram) og i et halvt år i Schweiz hos en bjergbonde. Han var derefter elev på Haslev Højskole. I 1962-1967 blev han læreruddannet på Nr. Nissum Seminarium og i 1967 ansat på Gesing Skole, hvor han er i dag.
   Han har været aktiv inden for Lærerforeningen.
   Interesser: Hundesport og jagt.

G.K.K.O. gik i skole i Hover. I 1956 var hun elev på Lægård Ungdomsskole, derefter ung pige i huset i Smedshauge, Engbjerg. Hun var på sy- og tilskærerkursus i Skjern og stuepige på Jægerspris Hovedgård. I 1959 var hun elev på Gerlev Idrætshøjskole. I 1959 på Rødkilde Sygeplejehøjskole. Hun blev uddannet som sygeplejerske i Holstebro i 1960-1963 og ansat som sygeplejerske, bl.a. på Lemvig Sygehus. I 1967 blev hun ansat som sygeplejerske i Esbjerg og er for tiden afdelingssygeplejerske på den langtidsmedicinske afdeling.

a. Søren Strandby, født d. 23. april 1968 i Esbjerg, bor hjemme.

b. Anders Strandby, født d. 9. januar 1970 i Esbjerg, bor hjemme.

c. Mette Strandby, født d. 1. august 1974 i Esbjerg, bor hjemme.

3. *Torben Kristian Strandby, repræsentant, Sortbærvej 6, Sejs, Silkeborg, født d. 10. marts 1944 i Kobborg, Handbjerg Sogn, indgik d. 9. august 1969 i Handbjerg Kirke ægteskab med Karen Margrethe Pasgaard, afdelingssekretær, født d. 2. marts 1947 i Højbjerg, Handbjerg Sogn, datter af landmand Imanuel Pasgaard, Højbjerg, Handbjerg og hustru Metha Højgaard Jensen.*
   T.K.S. gik i skole i Handbjerg. I 1959-1960 var han elev på Blåkilde Ungdomsskole, hvorefter han arbejdede hjemme. I 1965 blev han udlært som kommis hos en købmand i Holstebro. Han aftjente sin værnepligt i Århus og Haderslev, og blev ansat ved købmand Just Jensen, Århus. Den 1. august starter han som repræsentant ved Kemon, Hvidovre, hvor han er ansat endnu, derimellem har han været ansat ved J.P. Schmidt Junior også som repræsentant.
   I 1969 købes eget hus i Sejs. Han er også med i ejerskabet af slægtsgården Kobborg.
   Interesser: Jagt og håndbold.
   K.M.P. gik i Handbjerg Skole i 7 år, derefter var hun 3 år i huset, dog afbrudt af efterskoleophold på Lægården i 1962. I 1964-1965 tog hun 1-årig handelsskoleeksamen i Holstebro og en 2-årig kontoruddannelse på revisionskontor i Holstebro. Hun var i 2 år ansat i en bank i Århus, indtil giftermålet i 1969. I 1969-1975 var hun sekretær på et revalideringscenter. Siden 1975 har hun været lægesekretær på Silkeborg Centralsygehus, hvor hun i dag er afdelingssekretær.

a. Lise Strandby, født d. 31. august 1972 i Silkeborg.

b. Mads Strandby, født d. 14. august 1975 i Silkeborg.

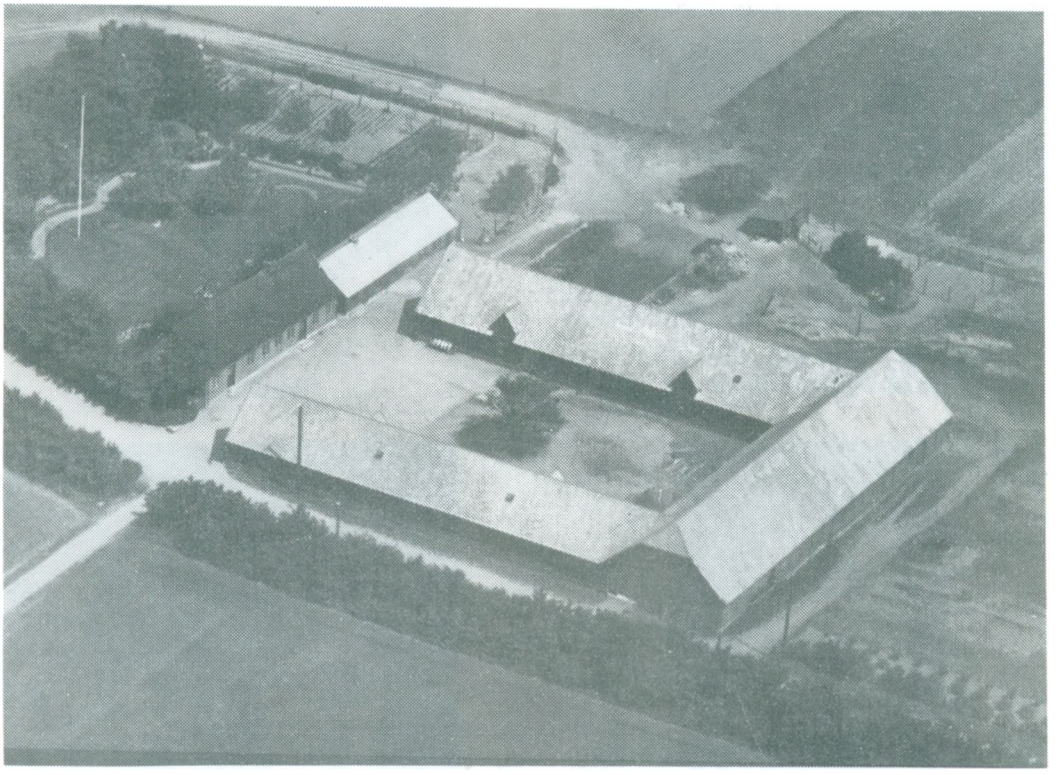

Strandby



IV - Niels Christian Mortensen Strandby
Ane Kathrine Nielsen



IV A - Maren Mortensen Strandby
Ivar Viftrup Damgaard

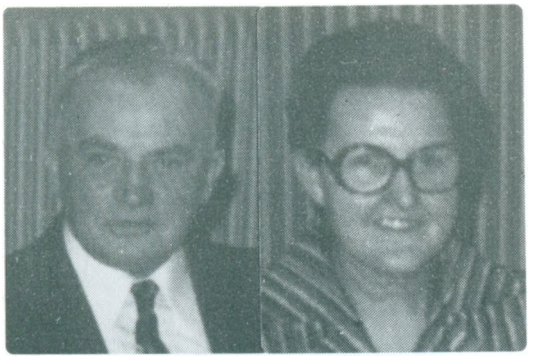

IV A 1 - Andreas Damgaard
Anna Marie Pasgaard



IV A 1 b - Kirsten Margrethe Damgaard
Mogens Korsgaard Green



IV A 1 b 1) + 2)
Anders og Louise Green



IV A 1 d - Inga Merete Damgaard
Jørgen Torben Gasberg



IV A 2 - Anna Margrethe Damgaard
Waldemar Rudolf Jensen



IV A 1 d 1)
Martin Gasberg



IV A 2 b
Jens Lauge Jensen med familie



IV A 3 - Kristian Damgaard
Kirstine Greve Møller



IV A 3 a - Jørgen Møller Damgaard
Bente Enggaard Nielsen



IV B - Anne Katrine Mortensen
Peder Christensen Kobborg



IV B 1 - Oskar Martinus Kobborg
Anna Nielsen



IV B 1 b - Svend Aage Kobborg
Anni Thomasine Christensen



IV B 1 c - Ingrid Kathrine Kobborg
Keld Andersen



IV B 3 - Henry Emil Kobborg
Kirstine Lundby



IV B 5 - Erna Kathrine Kobborg
Thomas Christian Frost



IV C 1 a
Ole Finn Hummelmose med familie

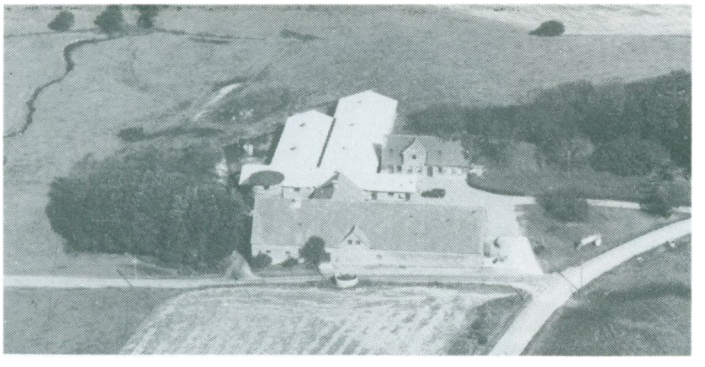

Toftegård



IV C 1 a 4)
Henriette Hummelmose



IV C - Ane Mathilde Mortensen Strandby
Jens Peter Hummelmose



IV C 3 - Mary Helene Hummelmose
Arne Emil Jensen



IV C 4 - Anna Kathrine Hummelmose
Søren Hartlev

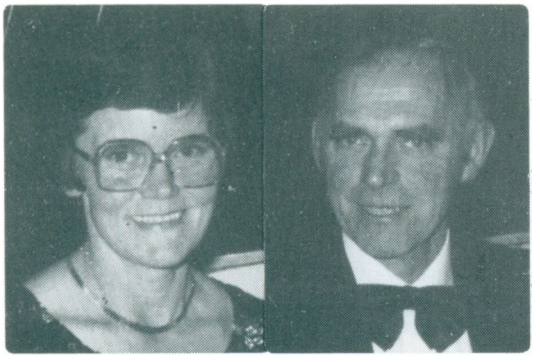

IV C 6 - Aksel Emil Hummelmose
Anne Kirstine Nielsen



IV C 6 b+c+d+e+f+g - Ninna, Peder, Niels,
Birgit, Lars og Lisbeth Hummelmose



Bygballegård



IV C 7 - Maren Damgaard Hummelmose
Nis Anton Pedersen



IV C 7 b - Pia Hummelmose Pedersen
Frederik Kristen Højmose



IV C 7 b 1)
Diana Højmose



IV C 8 - Sigurd Hummelmose
Anni Oldgaard



IV D - Niels Vejsgaard Mortensen Strandby
Nielsine Ryholm



IV E - Morten Bøge Mortensen Strandby'
Helga Julie Antonine Pedersen



IV E 1 - Christian Strandby
Henny Linde Eriksen



IV E 1 a
Kurt Strandby



IV E 1 b - Uffe Strandby
Ingrid Helland



IV E 1 b 1) + 2)
Elisabeth og Kristina Strandby



IV E 1 c - Leif Strandby
Agnes Lise Holm



IV E 1 d
Annette Strandby



IV E 1 e - Helle Strandby
Keld Salling Timmermann



IV E 1 f
Vibeke Linde Strandby



IV E 2 - Knud Erik Strandby
Rita Olesen



IV E 2 b - Else Strandby
Gary Randall Rice



IV E 2 c
Karsten Strandby



IV E 3 - Anna Cathrine Strandby
Viggo Bay Østergaard



IV E 3 a - Karen Bay Østergaard
Svend Faurskov Bundgaard



IV E 3 b - Birthe Bay Østergaard
Jan Møller Sørensen

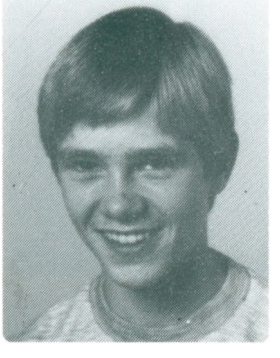

IV E 3 c
Jørgen Bay Østergaard



IV E 4 - Martha Lisbeth Strandby
Bertel Rudolf Asmussen



IV E 4 a + b
Jan og Dorte Asmussen

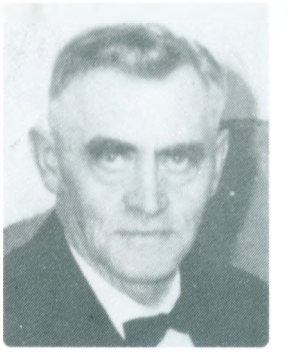

IV F
Laurids Emil M. Strandby



IV G - Andreas M. Strandby og Marie M. Klemmensen med deres 3 piger



IV G - Andreas Mortensen Strandby
Helga Schelde



IV G - Andreas Mortensen Strandby og Helga Schelde
med børn, svigerbørn og børnebørn



IV G 1 - Anne Katrine K. Strandby
Vesti Esbensen



IV G 2 - Rita Klemmensen Strandby
Johannes Germanius Fabrin



IV G 2 a - Allan Fabrin
Anna-Marie Mikkelsen

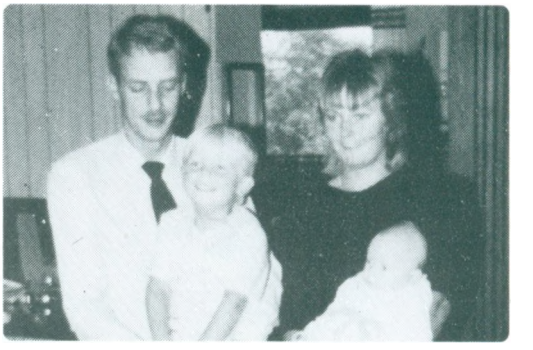

IV G 2 b - Karsten Fabrin
Inge Midtgaard Jacobsen



IV G 2 a 1)
Morten Fabrin



IV G 3 - Inger Margrethe Strandby og
Harry Kyed med børn og svigerbørn

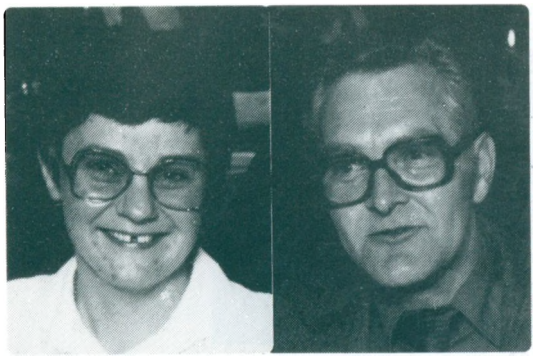

IV G 4 - Niels Kristian Strandby
Conny Elisabeth Mortensen



IV G 4 a+b
Lars og Lene Strandby



IV G 5 - Kirsten Schelde Strandby
Børge Kyed Andersen



IV G 8 - Ester Schelde Strandby
Søren Kirkemann Nielsen



IV G 8 a
Asger Kirkemann Strandby



IV G 10
Bodil Schelde Strandby



IV G 10 b + c
Jon og Rune Emborg



IV J - Gregers Mortensen Strandby
Margrethe Klemmensen



IV J 1
Anne Inge Strandby

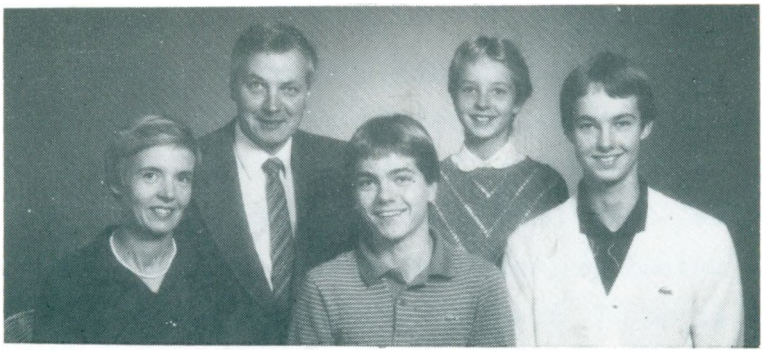

IV J 2 - Niels Ole Strandby
Grethe Kathrine Kirkegaard Olesen



IV J 3 - Torben Kristian Strandby
Karen Margrethe Pasgaard



IV J 3 a + b
Lise og Mads Strandby

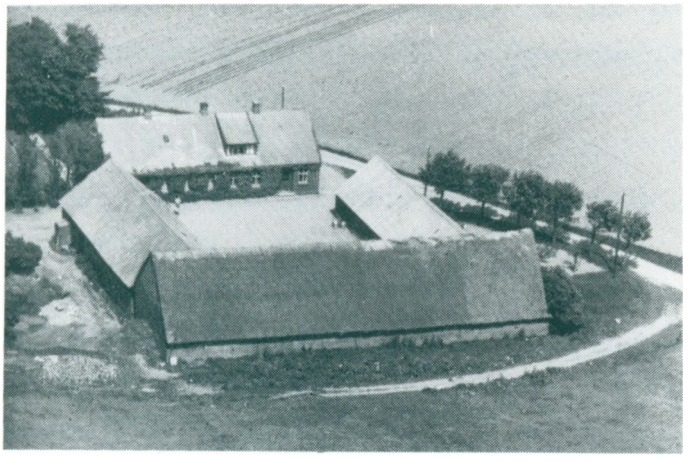

Kobborg



IV H
Elise Strandby

V. Andreas Mortensen

Ø. Hjerm Mølle, senere Holstebro, født d. 10. november 1852 i Over Bøge, Ryde Sogn, død i 1908, begravet i Holstebro d. 19. februar 1908, indgik d. 10. november 1875 i Tvis ægteskab med Ane Kirstine Jensen, født d. 2. januar 1855 i Tvislund, Tvis Sogn, død d. 25. juli 1885 i Hjerm, begravet i Holstebro, datter af Jens Jensen, gårdejer, og hustru Ane Knudsdatter af Ø. Tvislund. Ane Kirstine Jensen blev døbt d. 1. april 1855 i kirken, og faddere var Niels Jensen og hustru Kirsten Marie Poulsdatter af Tvislund. Ved Ane Kirstine Jensen og Andreas Mortensens bryllup var følgende forlovere: Jens Jensen og Morten Andersen. Andreas Mortensen blev gift anden gang i Hjerm d. 5. oktober 1886 med Else Marie Laursen, født d. 12. maj 1863 i Østerby, Hjerm Sogn, død i 1970, begravet d. 24. april 1970, datter af Laust Eriksen, gårdejer, Østerby, Hjerm, og hustru Ellen Villumsdatter. Else Marie Laursen blev døbt d. 17. maj 1863, og faddere var gårdmand Laust Jensen i Neder Telling, gårdmand Jens Poulsen i Østerby, og pige Mette Catrine Jeppesdatter, Snøder. Ved Else Marie Laursen og Andreas Mortensens bryllup var følgende forlovere: gårdmand Laust Eriksen af Østerby og gårdmand Niels Christian Mortensen af Handbjerg. Andreas Mortensen blev værtshusholder i Holstebro, da Øster Mølle blev solgt i ca. 1890. Værtshuset hed Sønderland og lå på Sønderland i Holstebro. Han drev restaurationen til sin død og hustruen Else Marie Laursen drev den i nogle år derefter.

A. Maren Mortensen, født d. 6. februar 1877 i Sdr. Felding, død d. 21. april 1877.

B. Martine Mortensen, født d. 21. februar 1878 i Sdr. Felding, død d. 20. juli 1879 i Hjerm.

C. Ane Jensine Mortensen, født d. 27. juli 1879 i Sdr. Felding, død d. 10. oktober 1880 i Hjerm.

D. Jens Østergaard Mortensen, arbejdsmand, Bjert, født d. 16. september 1881 i Ø. Mølle, Hjerm Sogn, død d. 31. august 1956, begravet i Hjerm, indgik d. 28. november 1903 i Hjerm ægteskab med Ane Kathrine Henriksen, født d. 11. september 1878 på Landting Mark, død i 1954, begravet i Hjerm, datter af fisker Laust Henriksen, Landting Mark, og hustru

Kathrine Henriksen. (Kaldet Skrå Trine).
J.Ø.M. tjente på Storgård, Handbjerg. Han havde en ejendom i nærheden af Storgård, den væltede i storm. Han solgte den og sad til leje i Bjert i 1910. I 1911 køber han en ejendom i Bjert med 2 tdr. land. Han arbejdede på Hasselholt Teglværk, blev derefter fiskemand og solgte også hvidkål. Han begyndte først med hjulbør og siden med en lille gig. Han kørte omkring i 16 år.
A.K.H. tjente på Storgård.
Skrå Trine havde åben ildsted (ingen komfur) og lerstampet gulv, samt alkoveseng på Landting Mark i ejendommen (huset) i Bjert.

1. *Ane Kirstine Mortensen, husmoder, Rolighedsvej 4, Hammel, født d. 12. april 1907 i Bjert, Østergårdhus, død d. 18. juli 1945, begravet i Hammel, indgik ægteskab med Sigvald Routh Jensen, født d. 13. januar 1907 i Borbjerg Sogn, død i Hammel d. 11. oktober 1966, begravet i Hammel, søn af landmand Jens Routh Jensen fra Routh i Ryde og hustru Mariane Christensen.*
   A.K.M. tjente på landet. Efter giftermålet hjalp hun med som fodermester, med malkning og lign. Hun havde hjemmesystue i Hammel.
   S.R.J. var fodermester på landet. Fra 1942-1944 var han fast husmand og skovarbejder på godset Åkjær, han boede da i huset i Damledet. Fra 1944 var han arbejdsmand og vognmand i Hammel (hestevogn, han kørte med studenter i charabanc). Han havde forskellige husholdere efter konens død, bl.a. Thyra med hvem han gifter sig. Thyra døde i 1974.

   a. *Aase Routh Jensen, Thorsøvej 15, Fårvang, født d. 6. december 1936 i Skanderborg, død d. 1. februar 1977, begravet i Skorup, indgik d. 7. juli 1956 i Hammel ægteskab med Egon Gravgaard Andersen, pedel, født d. 11. september 1927 i Hedehusene, Søby, Gjern Sogn, søn af arbejdsmand Holger Gravgaard Andersen, Hammel, og hustru Edna Krogh Carlsen.*
      Aa.R.J. gik i skole i Hammel. Hun var pige i huset bl.a. hos sparekassebestyreren i Hammel og i 2 år stuepige på Løgstrup Hovedgård. Hun arbejdede en tid på systue i Hammel og var rengøringsassistent på Fårvang Skole.
      E.G.A. gik i skole i Hammel. Han var i 1 år bydreng ved købmand Lauridsen, Hammel, og har tjent på landet bl.a. ved Levinsen,

Svenstrup, og hos V. Gravgaard, Svenstrup. Han kom derefter i lære som maler og blev udlært i 1949 ved I.C. Eriksen, Hammel. I 1949-1950 aftjente han sin værnepligt i Århus. I 4-5 år var han ansat som malersvend ved P. Møller, Fårvang, og i 5-6 år hos Rasmussen, Thorsø. Den 1. juni 1964 blev han ansat som pedel på Fårvang Skole, hvor han er i dag.
Han var i bestyrelsen for den stedlige Socialdemokratiske vælgerforening og var ligeledes i bestyrelsen for skatteligningskommissionen. Han har været i menighedsrådet for Skorup samt i bestyrelsen for pedelforeningen i Midtjylland. Fra 1978 har han samlevet med Britta Svenningsen, der er født d. 4. februar 1930 i Korup, Koed Sogn, datter af Inga Svenningsen og Christian Svendsen.

1) Preben Gravgaard Andersen, chauffør, Mosevej 44, Hammel, født d. 26. september 1958 i Fårvang, samlever med Britta Barslund Pedersen, dekoratør, født d. 9. februar 1962 i Voldby Sogn, datter af afdøde landmand og arbejder Simon Barslund Pedersen, Voldby, og hustru Elna Christensen Ans.
P.G.A. gik i Fårvang Skole, hvor han tog 9. klasse. Han er udlært som bager hos bagermester Egon Christensen, Fårvang. Han var i et halvt år bagersvend hos E. Simonsen, Århus. I 1979 blev han chaufførmedhjælper i Silkeborg, derefter chauffør ved Carlsbergdepotet i Hammel og fra d. 11. maj 1982 til d. 1. september 1984 chauffør ved Mundelstrup Mejeri. Han er i dag salgschauffør ved dybfrostfirmaet Alni, ved Hans Jørgen Nielsen, Voldby.
Interesser: Fodbold, motorsport og heste.
B.B.P. tog 10. klasse fra Skovvangskolen i Hamme. I 1979-1980 tog hun 1-årig handelsskoleeksamen fra Århus Købmandsskole, derefter var hun pige i huset i 1 år. Hun blev dekoratørelev hos Peter Jessen, Silkeborg, og fik eksamen i 1983. Hun blev ansat hos Peter Jessen i Silkeborg, hvor hun er i dag.
Interesser: Heste og ridning.

2) Torben Gravgaard Andersen, specialarbejder, Lærkevej 103, Fårvang, født d. 21. august 1960 i Fårvang.
T.G.A. gik i skole i Fårvang og Lysbro ved Silkeborg. I 1977-1978 var han på Midtjydsk Ungdomsskole i Ejstrupholm. Han er

uddannet som specialarbejder i Århus og ansat hos C.T. Lydolff i Hasselager. Han var en overgang ansat i Skanderborg og i 1981 ansat hos Gangsø Møbler, Fårvang. I 1982 d. 1. oktober køber han ejerlejlighed i Fårvang, hvor han bor i dag.

b. *Vita Routh Jensen, rengøringsassistent, Gl. Viborgvej 2, Svenstrup, Hammel, født d. 25. maj 1939 i Skanderborg, indgik d. 24. maj 1958 i Hammel Kirke ægteskab med Harly Henriksen, specialarbejder, født d. 9. december 1936 i Ikast, søn af arbejdsmand Holger Henriksen, Ikast, og hustru Vilma Johanne Hansen.*
V.R.J. gik i skole i Hammel i 7 år. Hun tjente som pige i huset i 2 år i Hammel, derefter i Grønbæk ved Ans. I 1955 var hun elev på Viborg Ungdomsskole. Hun var pige i Randers i 1 år, derefter i Sverrig. Hun var værtinde i 6 år i Svenstrup Forsamlingshus. I dag er hun rengøringsassistent på Søndervangskolen i Hammel.
Hun var medlem af bestyrelsen i Svenstrup Borgerforening i nogle år.
H.H. gik i skole i Ikast i 8 år. Han blev udlært som bager i 1955 hos Aksel E. Jensen, Ikast, og var i et halvt år bagersvend i Risskov. I 1955 rejste han til Sverige og arbejdede på en cementvarefabrik i ca. 1 år, derefter i 4 år på en kemifabrik i Bohus ved Kungsælv, derefter igen til cementvarefabrikken Cimbrex indtil 1962, hvor de rejste til Ikast, hvor han blev mestersvend i hans læreplads. I 1963-1964 aftjente han sin værnepligt i civilforsvaret. Fra 1964-1968 var han bager i Hammel. Værtspar i Svenstrup Forsamlingshus i 6 år og 1½ år ansat på en møbelfabrik i Svenstrup. Fra 1968 ansat på Gangsø Møbelfabrik, hvor han er ansat i dag.
Han er aktiv i fagforeningsarbejdet og var en overgang formand og kasserer i Hammelafdelingen, i dag er han medlem af Randerskredsen, hvor han samtidig er filialbestyrer for Hammelområdet. Han er aktiv i Socialdemokratisk Vælgerforening og var i en årrække tillidsmand på arbejdspladsen. Han er formand for Svenstrup Borgerforening. Han har været formand i Svenstrup Gymnastikforening.

1) *Per Routh Henriksen, maskinsnedker, Gl. Viborgvej 2, Svenstrup, Hammel, født d. 5. maj 1960 i Kungsælv, Sverige.*

P.R.H. gik i skole i Hammel, hvor han er udgået af 2. real. Han var indtil 1984 ansat på Gangsø Møbler, Fårvang, og derefter ansat hos møbelfabrikant Aksel Jensen, Pederstrup ved Kjellerup.

2) *Holger Routh Henriksen, specialarbejder, Thorsølundvej 27 A, Thorsø, født d. 18. oktober 1962 i Ikast, indgik d. 12. maj 1984 i Thorsø Kirke ægteskab med Birgit Anette Jensen, klinikassistent, født d. 26. april 1964 i Skjød, datter af gårdejer Villy Emil Jensen, Højlund, Skjød, og hustru Dora Jensine Jacobsen.*
H.R.H. gik i skole i Svenstrup og Hammel. Han har arbejdet på planteskole, derefter blev han ansat på møbelfabrik, først på H.M. Møbler i Thorsø, Gangsø Møbler, Helle Køkkener, Svenstrup, og A.J. Møbler i Pederstrup ved Kjellerup, hvorefter han vendte tilbage til Gangsø Møbelfabrik. Fra august 1985 ansat på Nordisk Wavin i Hammel. I 1982 købes huset, hvor de bor i dag.
Interesser: Fodbold.
B.A.J. gik i ud af 10. klasse fra Hammel Skole. Hun blev d. 18. november 1983 udlært som klinikassistent hos tandlæge H. Søgaard, Hammel. Hun arbejder på Thorsø Plejehjem, og søger en uddannelse som sygehjælper.

3) *Lone Routh Henriksen, skoleelev, født d. 13. oktober 1974 i Svenstrup, bor hjemme.*

2. *Andrea Mortensen, husmoder, Lauralyst 1, Tvis, Holstebro, født d. 22. april 1910 i Bjert, Handbjerg Sogn, indgik d. 2. april 1936 i Vinderup Kirke ægteskab med Anton Pedersen, fhv. landmand, ringer og graver, født d. 30. november 1902 i Åle, Sahl Sogn, søn af teglbrænder Jens Peder Pedersen, Åle, og hustru Ane Nielsen.*
A.M. gik i skole i Bjert i 7 år. Hun kom ud at tjene fra sit 8. år bl.a. ved Kr. Dalby i Ryde og Sanggaard i Bjert samt hos Niels Maarbjerg, Bjert, i 4½ år. Hun har været kokkepige på KFUM i Struer og på Epedimisygehuset i Struer, på Vinderup Alderdomshjem og Sevel Alderdomshjem.
A.P. gik i skole i Hasselholt, Sahl og Råst. Han tjente på landet

fra sit 10. år bl.a. i Smedegård, Råst, hos P. Balle Jensen, Råst, og hos Th. Bro, Råst. I 1923 aftjente han sin værnepligt i Viborg, derefter igen på landet i Bjert, afbrudt af højskoleophold i 1928-1929 på Nr. Nissum. I 1936 købes landejendom L. Brunbjerg, Tvis, med 16 tdr. land. Ejendommen drives indtil d. 1. december 1983, hvor den sælges, og de flytter til den nuværende adresse. Han var kirkebetjent og graver fra 1946-1970 og var medlem af menighedsrådet i Hogager i nogle år.

a. *Henning Pedersen, invalidepensionist, Vesterbro, Holstebro, født d. 26. maj 1937.*
   H.P. gik i skole i Hogager. Han hjalp til med landbruget. Han arbejder nu på et beskyttet værksted i Holstebro.

b. *Inger Pedersen, dagplejemoder, Hingebjergvej 7, Tvis, Holstebro, født d. 18. september 1939 i Hogager, indgik d. 7. november 1959 i Hogager Kirke ægteskab med Henning Uhrlund Jensen, revisor, født d. 18. januar 1937 i Nørrevang, Tvis Sogn, søn af husmand Mads Uhrlund Jensen, Nørrevang, Tvis, og hustru Valdborg Hansen.*
   I.P. gik i skole i Hogager i 7 år. Hun blev pige i huset i Hogager og Tvis. I 1959 var hun elev på Nr. Nissum Højskole. Hun hjælper med ved landbruget, men er fra 1972 kommunal dagplejemoder.
   H.U.J. gik i skole i Tvis i 7 år. I 1952-1953 var han på efterskole i Nr. Nissum og i 1957-1958 på Hammerum Landbrugsskole. Der imellem og efter var han landbrugsmedhjælper på forskellige gårde bl.a. Ejstrupholm. Han aftjente sin værnepligt ved flyvevåbnet i 1956-1957 i Værløse og Karup. I 1959 overtages fødehjemmet med 18 tdr. land plus forskelligt arbejde, bl.a. som mælkekkusk. Han holder med landbruget og bliver kontorassistent på regnskabskontoret i Holstebro, hvor han bliver udlært i 1969, han tager forskellige kurser i regnskabsvæsen. I 1972 starter han Tvis Regnskabskontor, som drives fra Tvis gl. Skole, hvor de for tiden er bosatte.

   1) *Svenning Uhrlund Jensen, murersvend, Hovegaden 15, Tvis, Holstebro, født d. 17. januar 1961 i Nørrevang, Tvis Sogn, indgik d. 15. oktober 1983 i Holstebro Sognekirke ægteskab med Mai-*

britt Pia Klitgaard Hansen, født d. 22. maj 1963 i Holstebro, datter af Svend Aage Hansen, Holstebro, og hustru Kersti Hanna Klitgaard Brander.

S.U.J. gik i 7 år i Tvis Centralskole. I 1975-1977 tog han 8. og 9. klasse fra Birkelundskolen. I 1977-1978 tog han efg-basisår på Herning tekniske Skole som murer. Han blev i 1980 udlært som murer hos Jens Byskov ApS. Han aftjente sin værnepligt i Holstebro i 1981, som beregner.

2) *Bente Uhrlund Jensen, pædagogmedhjælper, Mungbrovej, Nr. Felding, født d. 19. juni 1962 i Tvis, samlever med Brian Bjergaard Jensen, minkfarmer.*

3) *Lone Uhrlund Jensen, skoleelev, født d. 6. oktober 1968 i Tvis, bor hjemme.*

c. *Helga Pedersen, sygehjælper, Havrevænget 12, Slagelse, født d. 16. november 1942 i Hogager, indgik d. 22. maj 1965 i Hogager Kirke ægteskab med Svend Aage Christensen, falckredder, født d. 18. december 1941 i Tranum Klit, Hanherred, søn af afdøde Kresten Peder Christensen, husmand, Tranum Klit, og hustru Ellen Marie Kristine Pedersen.*

H.P. gik i skole i Hogager og tog mellemskoleeksamen i Holstebro. Hun var pige i huset på hjemegnen fra 1959-1962. I 1962-1963 var hun elev på Haslev Højskole, derefter igen pige i huset. Hun blev i 1964-1965 uddannet som sygehjælper på Rigshospitalet. I 1965-1970 var hun ansat på Slagelse Sygehus. I 1970-1978 ansat på plejehjemmet Skovvang, Slagelse, og blev i 1978 ansat på plejehjemmet i Antvorskov.

Interesser: Håndarbejde.

S.Aa.C. gik i skole i Tranum. Han arbejdede som karl ved landbruget på hjemegnen. I 1961-1962 aftjente han sin værnepligt ved Dronningens Livregiment, Ålborg. I 1962-1963 var han elev på Haslev Højskole. I 1963-1964 var han medhjælper på kolonien Philadelfia, Dianalund. Han blev i 1964 ansat ved Falck i Slagelse, hvor han er i dag. Han er næstformand i den stedlige grundejerforening.

Interesser: Musik og fodbold (firmafodbold).

1) *Søren Christensen, blikkenslagerlærling, født d. 18. august 1966 i Slagelse, bor hjemme.*

2) *Jan Christensen, skoleelev, født d. 6. juli 1969 i Slagelse, bor hjemme.*

3) *Per Christensen, skoleelev, født d. 17. juli 1973 i Slagelse, bor hjemme.*

d. *Hartvig Pedersen, tømrer, Kirkevænget 21, Herrup, Vinderup, født d. 27. februar 1947 i Hogager, indgik d. 24. august 1968 i Herrup Kirke ægteskab med Helga Meta Jacobsen, organist, født d. 16. marts 1949 i Møgelvang, Heerup, Sevel Sogn, datter af fhv. gårdejer og konsulent Dwight Moody Jacobsen, Herrup, og hustru Ciliane Andrea (Mundbjerg) Nielsen.*
H.P. gik i skole i Hogager, han tjente på landet i 2 år. Fra 1963-1967 var han i lære som tømrer og blev udlært hos Hans Linde, Sevel. Han aftjente sin værnepligt i Holbæk og København i 1967-1968. I 1968-1973 var han tømrer ved tømrermester E. Nyborg, Herrup, og i 1973-1978 ansat ved Tvis Køkken, derefter var han igen ved E. Nyborg i 5 år. I 1983 blev han ansat ved Benny Rolighed Nielsen, Herrup.
Interesser: Håndbold, han var medlem af bestyrelsen for KFUM og KFUK's idrætsafdeling og formand for samme i 2 år. Han har sunget i kor og fra 1978 kirkesanger i Feldborg.
H.M.J. gik i skole i Herrup. I 1964 var hun elev på Blåkilde Ungdomsskole. Hun har været piget i huset og ansat på fabrik. I 1966 var hun elev på bibelhøjskole i Løgumkloster. I 1967 ansat på B & O i Holstebro. Hun har været syerske på fabrik. Fra 1978 organist i Feldborg Kirke. Hun underviser elever i klaver- og orgelspil, er selv for tiden under uddannelse som præliminærorganist.

1) *Linda Pedersen, født d. 2. april 1970 i Herrup.*

2) *Else Pedersen, født d. 9. januar 1972 i Herrup, død d. 12. januar 1972, begravet i Herrup.*

3) Kurt Pedersen, født d. 14. november 1973 i Herrup.

4) Jane Pedersen, født d. 5. november 1974 i Herrup.

3. *Laurits Østergaard Mortensen, Bjerregårdparken 130, Hjerm, født d. 9. november 1911 i Bjert, Sahl Sogn, Ringkøbing Amt, indgik d. 15. maj 1943 i Hjerm Kirke ægteskab med Agnes Kærgaard, hjemmehjælper, født d. 20. marts 1923 i Thornmark i Hjerm Vestre Sogn, datter af Johan Johansen Kærgaard, gårdejer, Thornmark, Hjerm, og hustru Ane Kathrine Johansen.*
L.Ø.M. gik i skole i Bjert, Sahl, Ryde og Handbjerg. Han tjente på landet fra sit 9. år bl.a. ved Jens Vad, Svenstrup, og Johan Daasbjerg, Bjert, samt ved P. Nielsen, Hasselholtgård, hvorfra han blev konfirmeret. Senere var han på Djursland, bl.a. hos Kr. Nielsen, Bakkegård, Vivild, og hos Kr. Overgaard, Lystrup. Han var hos Magnus Pedersen, Hjerm, i 2½ år. I 1942 købes landejendom Hjørnehuset, Gimsing, på ca. 7 tdr. land. I 1947 købes ejendom i Hjerm på 9 tdr. land, som sælges til udstykning. Derefter arbejdede han først ved Priis, Vinderup, og på Struer Svineslagteri.
A.K. gik i skole i Hjerm Vestre Skole. Hun tjente ved V. Kornerup Bang i Hjerm, hos Johannes Rahbek, Hjermgårde, Hjerm. Hun har været hjemmehjælper fra 1968.

   a. *Tove Østergaard Mortensen, køkkenassistent, Drakenvej 24, Kølvrå, Karup, født d. 7. marts 1944 i Gimsing, Gimsing Sogn, indgik d. 24. november 1964 i Hjerm Vestre Kirke ægteskab med Thorvald Peder Jensen, kirkebetjent, født d. 5. april 1940 i Fausing, Fausing Sogn, søn af Lars Peter Jensen, landmand, Lensbjerg, Fausing, Struer, og hustru Karen Nielsen.*
   T.Ø.M. gik i Hjerm Vestre Skole. I 1958 kom hun ud at tjene og havde forskellige pladser i de følgende år, bl.a. et halvt år i Gentofte, København. Var pige på Soldaterhjemmet i Holstebro og Gedhus, et halvt år hvert sted. Var i 1963 på Hoptrup Højskole. Blev i 1964 leder på KFUM's Soldaterhjem i Kølvrå. I 1973 ansat på Karup Plejehjem i køkkenet, hvor hun arbejder nu.
   T.P.J. gik i børneskole i Fausing i 1947-1954. Han havde forskellige pladser på landet. I 1961-1962 aftjente han sin værnepligt fortrinsvis i Karup. Var på Haslev udvidede Højskole i 1962-1963.

Medhjælper på KFUM's Soldaterhjem i Kølvrå i 1963-1964. Var sammen med Tove leder på KFUM's Soldaterhjem i Kølvrå i 1964-1973. Arbejdede som lastbilchauffør hos en kolonialgrossist i Herning i 1973-1979. Blev i 1979 ansat som kirkebetjent i Karup. T.P.J. har været i Indre Missions samfundsbestyrelse i 16 år, heraf 12 år som formand, 18 år i menighedsrådet, heraf 5 år som formand 5 år som kredsleder/bestyrelsesmedlem i FDF/FPF. 16 år som søndagsskoleleder. 11 år som fritidsmissionær i Indre Mission, har haft tillidsposter i KLF. og KR. F. lokalt og på landsplan.

1) Steen Østergaard Jensen, født d. 13. august 1966 i Herning, bor hjemme.

2) Lene Østergaard Jensen, født d. 18. februar 1969 i Herning, bor hjemme.

3) Hanne Østergaard Jensen, født d. 10. marts 1970 i Kølvrå, bor hjemme.

b. Edith Østergaard Mortensen, husmoder, Lundgård, Skjernvej 148, Nr. Felding, Holstebro, født d. 26. juni 1946 i Gimsing, indgik d. 24. juni 1966 i Hjerm Vestre Kirke ægteskab med Peder Jørgensen Damtoft, gårdejer, født d. 31. december 1940 i Nr. Felding, søn af gårdejer Harald Christian Senius Damtoft, Lundgård, Nr. Felding, og hustru Dagny Jørgensen Nygaard.
E.Ø.M. gik i Hjerm Vestre Skole. Hun kom ud at tjene fra sit 13. år i Ø. Tolsgård, Vejrum, og var bl.a. ved Johanne Rahbæk i Hjerm. Hun tjente ude indtil sit giftermål, dog afbrudt af et højskoleophold i Haslev i 1965. Hun hjælper til i landbruget og aktivt med i Indre Mission.
P.J.D. gik i skole i Nr. Felding. Han er udlært som landmand, dels ude og dels hjemme, bl.a. i Måbjerg, hos Arne Lauritsen, Vildbjerg, og Svend Nørby Dahl, Fovsing. I 1956-1957 var han på Blåkilde Ungdomsskole, i 1960-1961 på Tommerup Højskole og i 1963-1964 på Hammerum Landbrugsskole. Den 1. april 1966 købes Egholm, Nr. Felding, med 15 tdr. land. I 1969 overtages fødegården Lundgård med 65 tdr. land. Begge ejendomme er i dag lagt sammen. Han er medlem af Nr. Felding Menighedsråd og aktiv inden

for Indre Mission. Han var i de unge år medlem af bestyrelsen for Nr. Felding KFUM og K's idræt.

1) Birgit Damtoft, gymnasieelev, født d. 14. juli 1967 i Egholm, Nr. Felding.

2) Harald Damtoft, født d. 17. april 1970 i Lundgård, Nr. Felding.

3) Dødfødt dreng, født d. 19. marts 1977 i Lundgård, Nr. Felding.

4) Poul Damtoft, født d. 23. december 1979 i Lundgård, Nr. Felding.

5) Marie Damtoft, født d. 10. november 1981 i Lundgård, Nr. Felding.

c. Britta Østergaard Mortensen, sygehjælper, Ny Sognstrupvej 37, Nr. Felding, Holstebro, født d. 28. december 1947 i Hjerm, Hjerm Sogn, indgik d. 11. juli 1970 i Hjerm Kirke ægteskab med Jens Kristian Raabjerg Pedersen, maskinsnedker, født d. 15. marts 1943 i Nr. Felding, Nr. Felding Sogn, søn af landmand Georg Pedersen, Sognstrupvej 26, Nr. Felding, og hustru Kirsten.
B.Ø.M. gik i skole i 7 år. Havde derefter forskellige pladser i huset. I 1967 var hun elev på Haslev udvidede Højskole. I 1971 tog hun sygehjælperuddannelse på Holstebro Sygehus og har arbejdet der som sygehjælper siden.
J.K.R.P. gik i Nr. Felding Centralskole i 7 år. Han havde pladser ved landbruget indtil han blev indkaldt som soldat ved Dronningens Livregiment i 1962-1963. Han var derefter i vinteren 1963-1964 på Haslev Højskole. En del år var han traktorfører ved 2 forskellige maskinstationer og en entreprenørvirksomhed. Fra 1967 og indtil 1975 var han ansat ved Nr. Felding Møbelfabrik. Fra foråret 1975 har han været ansat som møbelsnedker på en dør- og vinduesfabrik i Ørnhøj.

1) Martin Raabjerg Pedersen, født d. 10. juli 1972 i Holstebro.

2) Søren Raabjerg Pedersen, født d. 26. maj 1975 i Holstebro.

d. *Irene Østergaard Mortensen, overassistent, Jættehøj 15, Struer, født d. 14. juli 1953 i Hjerm Sogn, indgik d. 13. oktober 1973 i V. Hjerm Kirke ægteskab med Steen Bo Kristensen, indkøber, født d. 27. juli 1952 i Struer, søn af fhv. slagteriarbejder Hans Hartvig Kristensen, Rosenvænget, Struer, og hustru Inga Nielsen.*
I.Ø.M. gik i skole i Hjerm og tog realeksamen fra Struer Borger- og Realskole i 1970. I 1 år var hun pige i huset. Hun tog 1-årig handelseksamen i Struer. I 1974 blev hun udlært ved Struer Kommune, hvor hun i dag er overassistent.
S.B.K. gik i skole i Struer, hvor han tog realeksamen. Han blev i 1972 udlært som reklameassistent. Han aftjente sin værnepligt i søværnet. Han var ansat hos Struer Papir med salg og indkøb. Fra 1980 ansat hos Bialke i Holstebro. De købte hus på Fuglsangsalle. I 1980 købes det hus, de bor i nu.

1) Lise Kristensen, født d. 2. juni 1975 i Struer.

2) Helle Kristensen, født d. 19. februar 1979 i Struer.

e. *Johannes Østergaard Mortensen, gravemester, Hjermvej 12, Handbjerg, Vinderup, født d. 5. november 1958 i Holstebro, Ringkøbing Amt, indgik d. 14. juni 1982 i Handbjerg ægteskab med Helga Nielsen, født d. 25. november 1961 i Holstebro, datter af mekaniker Marius Otto Nielsen, Dyssegården 47, Holstebro, og hustru Elva Masine Dortha Nielsen. Angående levnedsbeskrivelsen skriver J.Ø.M. og H.N. selv følgende:*
J.Ø.M.: I mine første leveår voksede jeg op i Hjerm og gik 7 år i Hjerm Skole. Jeg kom derefter til Rydhave Slots Ungdomsskole, hvor jeg var i 3 år, her tog jeg realeksamen. Jeg flyttede så til Stadil, hvor jeg tjente på en gård i 2 år. Jeg opgav så landbruget, og blev ansat hos en entreprenør i Struer, hvor jeg nu har været ansat som gravemester i 7½ år. I 1981 købte jeg Handbjerg gl. Skole.
H.N.: De første 16 år voksede jeg op i Holstebro. Jeg gik 8 år på Sct. Jørgens Skole og tog derefter på Lomborg Ungdomsskole i 1 år. Jeg har gået på Holstebro tekniske Skole (levnedsmiddel) i 1 år. Jeg gav op, idet jeg skulle til København og færdiguddannes, jeg ville være køkkenassistent. Derefter blev jeg syerske.

1) *Connie Østergaard Mortensen, født d. 15. april 1983 i Holstebro.*

4. *Dagmar Jensine Mortensen, husmoder, Boskopvej 24, Nørreskovbakke, Silkeborg, født d. 19. januar 1914 i Bjert, Vinderup, indgik d. 17. november 1936 i Vinderup ægteskab med Hans Jepsen Appel, fhv. landmand, født d. 16. juli 1910 i Hjerm, søn af karetmager og senere landmand Hans Jepsen Appel, Sdr. Østerby, Ø. Hjerm, og hustru Maren Kathrine Espersen.*
D.J.M. gik i skole i Bjert i 7 år. Hun kom ud at tjene fra sit 10. år. Hun tjente bl.a. i Sanggård i Bjert og ved Niels Peder Telling i Hjerm og hos lærer Skriver, Fabjerg Søndre Skole, og hos Poul Spørring, Norring ved Hennerup.
H.J.A. gik i skole i Hjerm Østre og Vestre Skole. Han tjente på landet forskellige steder bl.a. Båstrup, Ø. Snede, og Skarbygård, Hjerm. I 1930-1931 var han elev på Hoptrup Højskole. Han aftjente i 1931 sin værnepligt ved landstormen, Værløse. Han kom igen på landet bl.a. på Spentrupgård ved Randers. I 1936 køber han 16 tdr. land på V. Kejlstrup, hvor der bygges en landejendom (statshusmandsbrug), som drives alsidigt med god kvægbesætning og lign. Ejendommen sælges i 1969 til udstykning, men de bliver boende i et par år. I 1972 købes huset, hvor de bor i dag. Han var i en periode medlem af Balle Sogneråd og bl.a. i bestyrelsen for Ebstrup Mejeri.

a. *Godtfred Appel, gårdejer, Gl. Dalsgårdvej 6, Kjellerup, født d. 31. juli 1937 i V. Kejlstrup Mark, Balle Sogn, indgik d. 6. november 1965 i Feldingbjerg ægteskab med Else Foldbjerg, født d. 14. november 1937 i Stoholm, datter af Johannes Foldbjerg, cykelhandler, Østergade 5, Stoholm, og hustru Marie Jakobsen.*
G.A. gik i Balle Skole i 8 år. Efter konfirmationen tjente han ved landbruget. I 1957 aftjente han sin værnepligt i Fredericia, derefter ved Fodfolkets Korporalskole i Sønderborg. I 1954-1960 på Hammerum Landbrugsskole. I 1960 et halvt år på en farm i England. Købte d. 1. november 1965 ejendom i Hingeballe på 19 tdr. land. Har fra 1970 arbejdet som husbondafløser (landbrugsvikar). Er med i bestyrelsen for forskellige foreninger.
E.F. gik i skole i Stoholm. Har været på Tommerup Højskole og Haslev udvidede Højskole. Arbejdet som medhjælper på børnehjem i

Horsens. Har fra november 1965 været landhusmoder m.m, og siden 1980 rengøringsassistent på Kjellerup Rådhus.

1) Kristian Appel, gymnasieelev, født d. 13. juni 1967 i Hingeballe.

2) Jens Appel, født d. 10. september 1969 i Hingeballe.

b. *Poul Emil Appel, gårdejer, Lybækgård, V. Lindvej 37, Herning, født d. 31. juli 1937 i V. Kejlstrup, Balle Sogn, indgik d. 21. april 1962 i Snejbjerg Kirke ægteskab med Ruth Kristine Ottosen, husmoder, født d. 27. februar 1935 i Snejbjerg, datter af fhv. landmand i Snejbjerg Robert Ottosen, Thorsgade 9, Herning, og hustru Anine Jensen.*
P.E.A. gik i skole i Balle. Han arbejdede ved landbruget og tjente bl.a. hos Vagn Nielsen, Grauballe, og Johannes Knudsen, Grauballe, samt hos Jens Kr. Andersen, Haunstrup. I 1959-1960 var han elev på Hammerum Landbrugsskole. Den 15. marts 1962 købes Lybækgård med 40 tdr. land, med en alsidig drift af køer og svin. Han er aktiv i Indre Mission, hvor han har været med i den stedlige bestyrelse.
R.K.O. gik i skole i 7 år Tanderupkær Skole. I 1951 var hun elev på Løgumkloster Ungdomsskole. I 1954 elev på Haslev Højskole. Hun var en tid syerske på en systue. Efter 1962 har hun været hjemmegående husmoder. Også hun arbejdet aktivt i Indre Mission.

1) Karsten Appel, skoleelev, født d. 3. januar 1967 i Snejbjerg, bor hjemme.

c. *Vagn Appel, elektriker, Søvang 30, Dragør, født d. 3. november 1939 i V. Kejlstrup, gift med Birthe Larsen.*

d. *Knud Erik Appel, værkmester, Anneksvej 7, Amstrup, Odder, født d. 20. juni 1944 i V. Kejlstrup, Balle Sogn, indgik d. 16. oktober 1965 i Sdr. Felding ægteskab med Mariane Kathrine Nielsen, ekspedient, født d. 12. maj 1945 i Hanning Sogn, Ringkøbing Amt, datter af afdøde gårdejer Peder Magnus (Rytter) Nielsen, Nørregade 9, Sdr. Felding, og hustru Larsine Mette Marie Vendelbo.*

K.E.A. gik i skole i Balle i 7 år. I 1958-1959 var han på Rydhave Ungdomsskole. Han tjente i 3 år ved Hans Bak, Skægkær. I 1964 aftjente han sin værnepligt ved flyvevåbenet. I 1967 blev han udlært som gartner ved Jens Ahm, Loldtrup ved Viborg, afbrudt af et halvt år i 1965-1966 på Ollerup Gymnastikhøjskole. Han var på Beder Gartnerskole i 1966-1967. I 1967-1968 var han ansat som gartner i Sjelle. I 1968-1974 bestyrer af gartneri i Lading. I 1974-1982 havde han eget gartneri i Ny Solbjerg. I 1982 blev han ansat som værkmester ved kriminalforsorgen i fængselsafdelingen Amstrup.

Interesser: Folkedans, hvor han har været formand fra 1974 i den stedlige forening. Han har været formand for idrætsforeningen i Sabro og var træner for håndbold i mange år. I de unge år var han formand for Den unge Gartner.

M.K.N. gik i skole i Sdr. Felding. Hun tog realeksamen fra Grindsted Realskole. I 1964 blev hun udlært som ekspedient i Ikast, og var i 1 år ansat på kontor i et vinfirma i Viborg. Hun hjalp med i gartnerierne og passede detailsalget ved deres eget gartneri i Ny Solbjerg. Hun er uddannet som blomsterbinder på kursus og er i dag ekspedient i et supermarked (campingafdelingen).

1) Hans Erik Appel, styrmandsaspirant, født d. 6. marts 1966 i Viborg.
Sejler hos A.P. Møller.

2) Lone Appel, skoleelev, født d. 24. november 1969 i Århus, bor hjemme.

3) Rikke Appel, skoleelev, født d. 29. juli 1976 i Odder, bor hjemme.

e. Hanne Katrine Appel, bogholder, Glintevej 15, Skanderborg, født d. 5. november 1946 i V. Kejlstrup, gift med N. Alexander Aagaard.

f. Kjeld Appel, maskintekniker, Højmarksvænget 45, Silkeborg, født d. 21. april 1948 i V. Kejlstrup.
K.A. gik i skole i Balle og Nordre Skole i Silkeborg. I 1963 var han elev på Rydhave Slots Ungdomsskole. Han er udlært som mekani-

ker hos Erik Hansen, Silkeborg. Han har taget teknisk forberedelseseksamen i Silkeborg og maskinteknikereksamen i Randers. I 1976 blev han ansat som maskintekniker på Grundfoss i Bjerringbro, hvor han er ansat i dag.

5. *Carl Østergaard Mortensen, fhv. gårdejer, Ternevej 9, Bremdahl, Struer, født d. 17. april 1915 i Bjert, indgik d. 26. maj 1942 i Hjerm Østre Kirke ægteskab med Anna Møller Pedersen, husmoder, født d. 25. november 1915 i Damgård, Kvium Sogn, død d. 5. november 1970, begravet i Gimsing, datter af gårdejer Peder Kristian Møller Pedersen, Damgård, Kvium, og hustru Methea Iversen.*
C.Ø.M. gik i skole i Bjert. Han var ude at tjene fra sit 10. år, først ved A. Damsgaard, Bjert. I 1934 tjente han i Damgård, Kvium, og i 5 år i Højgård, Bjert. I 1942 køber og overtager han svigerfaderens gård Damgård, som han driver indtil 1964. Han har lagt et stort arbejde i husflidssagen, han har bl.a. været med til at bygge Husflidsskolen i Bjert, hvor han også var husflidslærer i flere vintre, ligeledes har han været med i hovedbestyrelsen for Husflidsforeningen. Da gården sælges, bygges et hus i Gimsing. Han og sønnerne bygger flere huse, hvoraf nogle sælges igen. I 1971 købes en grund i Bremdahl, hvor han også bygger det hus, han bebor i dag.
A.M.P. var pige hjemme og i 1 år på Tingtofte Mejeri i Gudum. I 1938 var hun elev på Haslev Højskole. Hun var syg i mange år og havde ophold på Røde Kors Hjemmet i Struer.

   a. *Bent Østergaard Mortensen, kvalitetstekniker, Skt. Olai Bakke 18, Vejrum Kirkeby, Struer, født d. 2. juni 1943 i Damgård, Kvium, Hjerm Sogn, indgik d. 11. december 1965 i Resen Kirke ægteskab med Elin Nygaard Sørensen, pedel, født d. 15. februar 1946 i Ll. Ellebæk, Resen Sogn, datter af gårdejer Søren Rasmus Nygaard Sørensen, Ll. Ellebæk, Resen, og hustru Margrethe Methea Laursen.*
   B.Ø.M. gik i skole i Ø. Hjerm. Han tjente på landet i St. Gammelby, Mejrup, og hos Aage Henriksen, Mejrup. I 1960-1961 var han elev på Midtsjællands Ungdomsskole, Valsø, og derefter igen på landet hos overlæge Heimilds gård i Kisserup, samt på Hunsballe ved fru Hvidbjerg. Han aftjente sin værnepligt i 1963-1964 i Holstebro. I 1964-1965 var han igen på landet, denne gang på Sofienborg, Hjerm. Han blev i november 1965 ansat hos B & O,

Struer, som kontrolmand og fra maj 1979 som kvalitetstekniker. Ægteparret var i et halvt år i 1972 pedelpar på Harsyssel Ungdomsskole. I 1972 købes en grund i Vejrum og i 1973 bygges huset, som de bebor i dag.

Interesser: Husflidssager, ansat i bestyrelsen (kasserer) og kursusleder for husflid i Ringkøbing Amt. I 1955 spejder i Mejrup og i 1976 medstifter af KFUM og K i den stedlige kreds. 1977 leder af drengespejderne. Divisionschef for Nordvestjydsk afdeling.

E.N.S. gik i Resen Søndre Skole. Hun var pige hjemme og medhjælper i landbruget. I 1961 pige i huset hos fru Hvidbjerg, Hunsballe. Derefter var hun igen hjemme indtil 1964, hvor hun var elev på Nr. Nissum Højskole. Pige på Quistrup Mølle 1964-1965. Ekspeditrice i frugt og grønt i Struer indtil 1967. Hun arbejdede i 1½ år på B & O og havde hjemmearbejde for samme i nogen tid. Fra d. 1. november 1983 har hun været pedel og kogekone på fritidscentret i Vejrum og har i flere år virket som kogekone på egnen.

1) Anna Margrethe Østergaard Mortensen, gymnasieelev, født d. 24. september 1966 i Struer, bor hjemme.

2) Rene Østergaard Mortensen, skoleelev, født d. 25. juni 1966 i Struer, bor hjemme.

b. Jens Peder Østergaard Mortensen, lagerforvalter, Pilevej 40, Struer, født d. 2. juni 1944 i Damgård, Kvium, Hjerm Sogn, indgik d. 2. november 1972 i Hjerm Vestre Kirke ægteskab med Anna Irene Sørensen, kontorassistent, født d. 3. marts 1952 i Ll. Hjortborg, Hjerm Sogn, datter af gårdejer Peder Christian Sørensen, Ll. Hjortborg, Hjerm, og hustru Thora Marie Nielsen.

J.P.Ø.M. gik i skole i Ø. Hjerm Skole. Han tjente på landet hos L. Pedersen, Skjelsgård, Hjerm, Johannes Clemmensen, Ryde. I 1960-1961 var han elev på Midtsjællands Ungdomsskole. Han var derefter hjemme. Den 1. november 1961 var han karl ved Jørgen Hauskov og 1 år ved Østergaard Hansen. I 1963-1964 var han ved Bjerg, Nr. Nissum, i 2 år, og i 3 år på Quistrup Mølle. Fra d. 1. november 1968 var han chauffør ved papirgrosser Christian Christensen i Holstebro. Den 2. juni 1969 bliver han ansat ved B & O som lagerarbejder, hvor han i 1977 bliver lagerforvalter. De

bygger det første hus i 1968 på Baltersvej og i 1972 bygges huset på Pilevej.
Interesser: Bilorienteringsløb, hvor han har vundet mange præmier.
A.I.S. gik i skole i Sdr. Hjerm i 4 år og 3 år i Hjerm Vestre Skole. Hun tog 8. og 9. klasse i Struer Borger- og Realskole. Hun blev i 1971 udlært ved H.L. Larsen, revision, Struer, og blev i 1971 ansat som bogholder ved installatør Jocumsen, Struer. Hun var hjemmegående indtil d. 1. maj 1979, hvor hun blev ansat ved revisor H. Møller Jensen, Struer, hvor hun er i dag.

1) Henrik Østergaard Mortensen, skoleelev, født d. 13. oktober 1973 i Struer, bor hjemme.

2) Bente Østergaard Mortensen, skoleelev, født d. 30. aprili 1975 i Struer, bor hjemme.

c. Jørgen Østergaard Mortensen, montør, Odinsvej 16, Gimsing, Struer, født d. 9. november 1945 i Damgård, Kvium, Hjerm Sogn, indgik d. 23. juni 1979 i Ødis Kirke ægteskab med Edith Elisabeth Henriksen, laborant, født d. 26. april 1956 i Ødis, Ødis Sogn, datter af fhv. landmand Ejnar Henriksen, Flejbjerg, Ødis, og hustru Karen Marie Dahl.
J.Ø.M. gik i skole i Ø. Hjerm. Han tjente på landet, først i Vester Brusen, Mejrup, og i Ll. Humlum, Resen, ved Aksel Sørensen. I 1965-1966 var han elev på Tommerup Højskole. Fra d. 9. november 1967 ansat ved installatør Priis, Vinderup, som traktorfører, indtil d. 24. august 1981, hvor han bliver ansat i H.O.E. (Holstebro Oplands El-forsyning) som kabelmontør, hvor han er i dag. I 1966 i august måned købes grund, hvor der bygges hus i 1971, som de bebor i dag.
Interesser: Husflidsarbejde.
E.E.H. gik i skole i Ødis med realeksamen fra Vamdrup i 1973. Hun gik på laborantkursus på Kolding tekniske Skole og blev i 1975 udlært som laborant i Holstebro på Mejeribrugets Mastitislaboratorium, hvor hun har været ansat siden.

1) Martin Østergaard Mortensen, født d. 7. juli 1980 i Struer.

2) Per Østergaard Mortensen, født d. 28. december 1982 i Struer.

d. Birgit Østergaard Mortensen, husmoder, Brusen, Sdr. Hjermvej 15, Hjerm, født d. 29. august 1947 i Damgård, Kvium, Hjerm Sogn, indgik d. 25. maj 1968 i Gimsing Kirke ægteskab med Peder Kristian Nordborg, gårdejer, født d. 21. april 1941 i Hjerm, søn af fhv. gårdejer Kristian Nordborg, Højager, Sdr. Hjerm, og hustru Cicilia Simonsen.
B.Ø.M. gik i skole i Ø. Hjerm og 3 år i V. Hjerm. Hun var pige i huset bl.a. ved lægen i Hjerm og stuepige på Solglimt, Hjerm, samt hos Iver Lundgaard, Gimsinghoved. I 1966 var hun elev på Haslev Højskole. Hun var ekspeditrice i Føtex, Holstebro, indtil 1969. Hun er i bestyrelsen for støtteforeningen for Hjerm Idrætsforening og har været i badmintonudvalget i 3 år.
P.K.N. gik i skole i Sdr. Hjerm. Han havde plads på landet i Vejrum og Mejrup, men mest hjemme. I 1966 køber han fødehjemmet Højager med 20 tdr. land, senere køber han sin farbroders gård Brusen med 90 tdr. land. Begge gårde drives sammen, desuden er der forpagtet ca. 50 tdr. land. I 1974 bygges der nyt stuehus i Brusen og i 1975 bygges lade og stald. I 1984 bygges der en lagerbygning.

1) Esben Nordborg, født d. 17. maj 1971 i Hjerm, død d. 3. maj 1975, begravet i Hjerm.

2) Lene Nordborg, født d. 18. oktober 1973 i Hjerm.

3) Lone Nordborg, født d. 15. september 1976 i Hjerm.

4) Louise Nordborg, født d. 21. august 1984.

6. Christian Østergaard Mortensen, fhv. gårdejer, Færgevej 10, Fåborg, født d. 8. august 1921, indgik d. 8. juli 1944 i Horne Kirke ægteskab med Marie (Mie) Johanne Stage, husmoder, født d. 2. november 1906 i Stigagergård, Horne Sogn, død i 1977, datter af Mads Stage, gårdejer, Stigagergård, død i 1912, og hustru Marie.
S.Ø.M. gik i skole i Bjert. Han kom ud at tjene fra sit 10. år i Bjert. Han var karl hos Poul Spørring, Hinnerup, og igen hjemme en

bygger det første hus i 1968 på Baltersvej og i 1972 bygges huset på Pilevej.
Interesser: Bilorienteringsløb, hvor han har vundet mange præmier.
A.I.S. gik i skole i Sdr. Hjerm i 4 år og 3 år i Hjerm Vestre Skole. Hun tog 8. og 9. klasse i Struer Borger- og Realskole. Hun blev i 1971 udlært ved H.L. Larsen, revision, Struer, og blev i 1971 ansat som bogholder ved installatør Jocumsen, Struer. Hun var hjemmegående indtil d. 1. maj 1979, hvor hun blev ansat ved revisor H. Møller Jensen, Struer, hvor hun er i dag.

1) Henrik Østergaard Mortensen, skoleelev, født d. 13. oktober 1973 i Struer, bor hjemme.

2) Bente Østergaard Mortensen, skoleelev, født d. 30. aprili 1975 i Struer, bor hjemme.

c. Jørgen Østergaard Mortensen, montør, Odinsvej 16, Gimsing, Struer, født d. 9. november 1945 i Damgård, Kvium, Hjerm Sogn, indgik d. 23. juni 1979 i Ødis Kirke ægteskab med Edith Elisabeth Henriksen, laborant, født d. 26. april 1956 i Ødis, Ødis Sogn, datter af fhv. landmand Ejnar Henriksen, Flejbjerg, Ødis, og hustru Karen Marie Dahl.
J.Ø.M. gik i skole i Ø. Hjerm. Han tjente på landet, først i Vester Brusen, Mejrup, og i Ll. Humlum, Resen, ved Aksel Sørensen. I 1965-1966 var han elev på Tommerup Højskole. Fra d. 9. november 1967 ansat ved installatør Priis, Vinderup, som traktorfører, indtil d. 24. august 1981, hvor han bliver ansat i H.O.E. (Holstebro Oplands El-forsyning) som kabelmontør, hvor han er i dag. I 1966 i august måned købes grund, hvor der bygges hus i 1971, som de bebor i dag.
Interesser: Husflidsarbejde.
E.E.H. gik i skole i Ødis med realeksamen fra Vamdrup i 1973. Hun gik på laborantkursus på Kolding tekniske Skole og blev i 1975 udlært som laborant i Holstebro på Mejeribrugets Mastitislaboratorium, hvor hun har været ansat siden.

1) Martin Østergaard Mortensen, født d. 7. juli 1980 i Struer.

2) Per Østergaard Mortensen, født d. 28. december 1982 i Struer.

d. Birgit Østergaard Mortensen, husmoder, Brusen, Sdr. Hjermvej 15, Hjerm, født d. 29. august 1947 i Damgård, Kvium, Hjerm Sogn, indgik d. 25. maj 1968 i Gimsing Kirke ægteskab med Peder Kristian Nordborg, gårdejer, født d. 21. april 1941 i Hjerm, søn af fhv. gårdejer Kristian Nordborg, Højager, Sdr. Hjerm, og hustru Cicilia Simonsen.
B.Ø.M. gik i skole i Ø. Hjerm og 3 år i V. Hjerm. Hun var pige i huset bl.a. ved lægen i Hjerm og stuepige på Solglimt, Hjerm, samt hos Iver Lundgaard, Gimsinghoved. I 1966 var hun elev på Haslev Højskole. Hun var ekspeditrice i Føtex, Holstebro, indtil 1969. Hun er i bestyrelsen for støtteforeningen for Hjerm Idrætsforening og har været i badmintonudvalget i 3 år.
P.K.N. gik i skole i Sdr. Hjerm. Han havde plads på landet i Vejrum og Mejrup, men mest hjemme. I 1966 køber han fødehjemmet Højager med 20 tdr. land, senere køber han sin farbroders gård Brusen med 90 tdr. land. Begge gårde drives sammen, desuden er der forpagtet ca. 50 tdr. land. I 1974 bygges der nyt stuehus i Brusen og i 1975 bygges lade og stald. I 1984 bygges der en lagerbygning.

1) Esben Nordborg, født d. 17. maj 1971 i Hjerm, død d. 3. maj 1975, begravet i Hjerm.

2) Lene Nordborg, født d. 18. oktober 1973 i Hjerm.

3) Lone Nordborg, født d. 15. september 1976 i Hjerm.

4) Louise Nordborg, født d. 21. august 1984.

6. Christian Østergaard Mortensen, fhv. gårdejer, Færgevej 10, Fåborg, født d. 8. august 1921, indgik d. 8. juli 1944 i Horne Kirke ægteskab med Marie (Mie) Johanne Stage, husmoder, født d. 2. november 1906 i Stigagergård, Horne Sogn, død i 1977, datter af Mads Stage, gårdejer, Stigagergård, død i 1912, og hustru Marie.
S.Ø.M. gik i skole i Bjert. Han kom ud at tjene fra sit 10. år i Bjert. Han var karl hos Poul Spørring, Hinnerup, og igen hjemme en

overgang. Derefter fodermester i V. Hæssinge på Fyn. I 1941-1942 var han elev på Tommerup Højskole, derefter fodermester på Stigagergård. Han overtager Stigagergård, der sælges en del jord til udstykning og senere en del til sommerhusgrunde. Resten af jorden blev i de senere år plantet til med frugttræer. I 1984 sælges gården og der flyttes til den nuværende adresse. Han var aktiv i KFUM og K, hvor han også var formand. Medlem og i en årrække formand for en vælgerforening. Medlem af Horne Sogneråd i 8 år, indtil 1970. Var i ca. 10 år formand for Dyreborg Brugs.
M.(M).J.S. gik i Bjerre Skole. Hun var elev på Tommerup Højskole i 1924. Var pige hjemme, men var dog også i Odense og i København, som ung pige i huset.

a. *Ingrid Østergaard Mortensen, pædagog, Christianslundsvej 117, Nyborg, født d. 21. maj 1945 i Fåborg, Horne Sogn, indgik d. 28. marts 1970 i Horne Kirke ægteskab med Poul Ove Juul, hotelchef, født d. 16. september 1943 i Odense, Fredens Sogn, søn af Frede Juul, Indre Missionær, Gadager 55, Glostrup, og hustru Kristine Mathilde Andersen.*
I.Ø.M. dimitteredes fra Jydsk Børnehaveseminarium i Århus og er afdelingsleder ved Nyborg kommunale Børnehave.
P.O.J. bestod i 1960 realeksamen, var portierelev på Hotel Ansgar, Århus, aftjente sin værnepligt, var vinteren 1964-1965 elev på Haslev udvidede Højskole og har siden 1971 været ansat på Hotel Nyborg Strand, først som receptionschef og fra 1978 som inspektør. Fra d. 1. januar 1985 som hotelchef. Han er formand for FDF i Nyborg.

1) Dorthe Marie Juul, født d. 22. april 1971 i Århus.

2) Susanne Juul, født d. 29. november 1974 i Nyborg.

b. *Bente Østergaard Mortensen, lægesekretær, Ravnsøvej 23, Ry, født d. 18. august 1947 i Stigagergård, Horne Sogn, indgik d. 6. juli 1973 i Horne Kirke ægteskab med Morten Wied, født d. 28. oktober 1945 i Århus, søn af Børge Wied og hustru Karen Bøgeskov Jensen.*
B.Ø.M. gik i skole i 7 år. Hun kom ud at tjene som husassistent, og fik senere kontorarbejde. Var 1½ år i England på kontor, tog

derefter realeksamen fra Jydsk Realkursus, Århus, med efterfølgende uddannelse som lægesekretær. Er nu ansat på Århus Amts Sygehus. Købte i 1979 hus i Javngyde, som er nuværende bopæl.

1) Julie Wied, født d. 12. juni 1979 i Ry.

c. Gudrun Østergaard Mortensen, født d. 12. januar 1949 i Stigagergård, Horne Sogn, gift med Erik Bo Hansen.

1) Søren Hansen, født d. 30. oktober 1975.

2) Louise Hansen, født d. 18. august 1978.

7. Otto Østergaard Mortensen døde som 4-årig, begravet i Vinderup.

8. 1 dødfødt.

9. 1 dødfødt.

10. Andrea Østergaard Mortensen døde som lille.

11. Karl Østergaard Mortensen døde som lille.

E. Gregers Storgaard (Mortensen slettet i 1905), bolsmand, Katrineborg, Hjerm, født d. 7. oktober 1882 i Ø. Mølle, Hjerm Sogn, død i Hjerm d. 14. maj 1973, begravet i Holstebro, indgik d. 30. marts 1904 i Hjerm Vestre Kirke ægteskab med Nicoline Laursen, husmoder, født d. 8. august 1884 på Skarby Mark, død d. 1. oktober 1958, begravet i Holstebro, datter af husmand Christen Laursen, Skarby Mark, Hjerm, og hustru Kirten Marie Sørensen.
G.S. blev døbt d. 15. oktober 1882, og faddere var pige Maren Mortensen, pige Ane Mortensen, ungkarl Niels Christian Mortensen, alle af Handbjerg, og ungkarl Jens Gregersen af Neder Telling. Da Gregers mor døde kom han i pleje hos sin fars farbror, den gamle Gregers Storgaard, Storgård, Handbjerg. Da husbestyrerinden Maren bliver gift med Jens Kristian Olsen flytter den lille Gregers med til Hajslund, senere kommer han i pleje i Neder Bøge og senere i Vester Lidegård, Ryde Sogn. Som ung tjente han bl.a. på Sofienborg og Livbjerggård, Hjerm. Han

købte Snøde i Handbjerg med 14 tdr. land, flyttede senere til Holstebro, hvor han arbejdede ved vejvæsenet, senere var han vicevært på Morten Larsens gård, hvor de boede, først i baghuset, senere flyttede de til forhuset.
N.L. blev døbt i kirken d. 23. november 1884 og faddere var barnets mor, husmand Peder Nielsen og hustru Inger Marie Christensèn af Ø. Ausum Mark og Frederik Sørensen i Måbjerg. Hun gik i skole i Hjerm Sdr. Skole og tjente bl.a. på Livbjerggård. Hun var ellers hjemmegående husmoder.

1. *Alexander Storgaard, pensionist, Kirkevej 54 A (Handbjerg gl. Skole), Vinderup, født d. 24. december 1904 i Snøde, Hjerm Sogn, indgik d. 17. maj 1937 i Langå Kirke ægteskab med Margrethe Adamsen, født d. 6. marts 1905 i Marie Magdalene Sogn, Randers Amt, død i 1965, begravet i Handbjerg, datter af murer Jens Peter Johnsen Adamsen, boende Pindstrup og Mørke, senere i Århus, og hustru Rasmine Marie Elisabeth Andersen.*
   A.S. gik i skole i Ø. Hjerm. Han tjente ved landbruget bl.a. 2 år i Sølyst, Hjerm, og i L. Østerby i Hjerm. I 1927-1928 var han elev på Tommerup Højskole. Fra 1928-1933 arbejdede han som farmer i Canada og gik på college i Canada og lærte engelsk. I 1933 var han fodermester hos Ivar Lundgaard i 1 år. Han var i 5 år skov- og havemand på Rydhave. Efter giftermålet købes hus i Handbjerg. Fra 1942-1966 havde de Handbjerg Central. I 1965 flyttes til nuværende bopæl i Handbjerg gl. Skole. I 1966 købes villaen Nørreris i Holstebro, som udlejes, bl.a. til datteren Tove med familie, som bor der i 5 år. Nørreris sælges igen i 1977. Han var medlem af Handbjerg Sogneråd indtil kommunesammenlægningen i 1970. Han var også medlem af Handbjerg Menighedsråd i 31 år, de sidste år som kasserer. I 1954-1972 var han kirkebetjent ved Handbjerg Kirke.
   M.A. gik i skole i Pindstrup. Hun tjente forskellige steder. Hun var ansat på Ans Central og Vinderup Central i 10 år. Derefter var hun centralbestyrer på Handbjerg Central.

   a. *Aase Adamsen, overassistent, Løvetandsvej 16, Randers, født d. 19. marts 1927 på den jydske fødselsanstalt i Århus, Sct. Johannes Sogn, indgik d. 15. maj 1954 i Vorup Kirke ægteskab med Henning Niebuhr Markdal, biblioteksbetjent, født d. 16. maj 1924*

i Langå, Langå Sogn, død i Randers d. 11. december 1978, begravet på Randers Nordre Kirkegård d. 19. december 1978, søn af signalarbejder Harry Emil Borreschmidt Markdal, død i 1978, og hustru Kaja Alice Helene Niebuhr.

Aa.A. tog realeksamen i Langå. Efter forskellige småjobs fik hun ansættelse som elev hos Rita Frisørartikler i Langå. Da hun var 18 år fik hun jobtilbud hos Arbejdernes Brandforsikring i Randers. Ved samarbejdet med A. Forsikring blev hovedkontoret i Randers flyttet til København, og hun blev udnævnt til overassistent og leder af afdelingskontoret i Randers, hvor hun stadig er ansat. Den 27. november 1980 blev hun udnævnt til forretningsfører for Randers Begravelseskasse, der drives fra hendes bopæl. Hun er opfødt hos sin mors søster, Marie Adamsen, der var husbestyrerinde hos landpost Søren Chr. Andersen.

H.N.M. er udgået af 7 klasse. Uddannet møbelsnedker. Han var indtil sin død fritidsmedarbejder ved Arbejdernes Brandforsikringsselskab, samt medlem af bestyrelsen. Han var medlem Sct. Morten Sogns Menighedsråd med tilsyn af præsteboligen. Han var også medlem af bestyrelsen for Randers Begravelseskasse. Efter 4 års sygdom afgik han ved døden på sin bopæl. Aase Adamsen har siden 1980 sammenlevet med Vagn Bramming, arbejdsformidler, født d. 23. december 1921. Han var ligeledes blevet enkemand i 1977. Han gik på efterløn i januar 1982. Han var i sine unge dage fodbolddommer, Sisadommer i 1965-1969.

b. *John Storgaard, elektriker, Kærsgårdsvej 38, Silkeborg, født d. 25. august 1937 i Handbjerg, Handbjerg Sogn, gift med Sonja Pedersen Mark, dagplejer, født d. 25. september 1940 i Flade, Flade Sogn pr. Morsø, datter af Karl Marius Pedersen Mark, gårdejer, død d. 8. september 1979, og hustru Gudrun Vangsgaard Dybdal.*

J.S. gik i 1943-1951 i skole i Handbjerg. I 1952 var han på efterskole i Staby, og fra 1953-1957 elektrikerlærling hos A. Priess, Vinderup. I 1955-1958 aftjente han sin værnepligt ved søværnet, bl.a. på Grønland. I 1958-1963 arbejdede han som svend på Mors, Roslev og Silkeborg. I 1963 blev han ansat som elektriker ved Silkeborg Kommune (el-forsyningen), er nu ansat ved Midtjysk El-forsyning.

S.P.M. gik i 1947-1954 i skole i Sdr. Dråby, Mors. I 1955 var hun

på efterskole, Galtrup, Mors. Fra 1956-1960 var hun ung pige i huset. I 1960-1965 var hun tilskærerske i Silkeborg og fra 1965-1968 hjemmegående husmoder. Har siden 1969 været dagplejer ved Silkeborg Kommunes dagplejeordning.

1) Ole Storgaard, handelsstuderende, H.H., født d. 25. december 1965 i Silkeborg, bor hjemme.

2) Lars Storgaard, studerende, født d. 7. oktober 1967 i Silkeborg, bor hjemme.

c. Tove Storgaard, telefonist, Risvej 22, Venø, Struer, født d. 16. august 1942 i Handbjerg, indgik d. 11. august 1962 i Handbjerg Kirke ægteskab Per Holm Olesen, assistent, født d. 28. april 1938 i Husted, Sevel Sogn, søn af gårdejer Kristian Olesen (fra Bederholm i Sevel), boende i Husted i Sevel, og hustru Oda Laursen.
T.S. gik i skole i Handbjerg med realeksamen fra Vinderup i 1959, udlært hos M. Kolstrups Jernforretning, som kassererske og taget handelseksamen i læretiden. I 1963-1967 var hun ansat i Holstebro som kontorassistent, derefter var hun hjemmegående og dagplejemoder til 1973, hvor hun bliver ansat på Holstebro Sygehus som telefonist.
P.H.O. gik i skole i Sevel. Blev uddannet hos købmand A.P. Mikkelsen i Sevel. Han var ansat ved forskellige købmænd. Fra 1960 ansat ved FDB i Holstebro, i dag assistent ved Time Keeper. Fra 1965-1970 boede de i Nørreris, Skivevej, hvorefter de byggede hus i Sagaparken, men senere bygges huset på Venø, hvor de bor i dag.

1) Klaus Storgaard Holm Olesen, landbrugsmedhjælper, født d. 28. oktober 1965 i Holstebro, bor p.t. i Sevel.

2) Lone Storgaard Holm Olesen, HF-studerende, født d. 10. januar 1968 i Holstebro, bor hjemme.

3) Jesper Storgaard Holm Olesen, skoleelev, født d. 23. juni 1972 i Holstebro, bor hjemme.

2. *Anne Kirstine Storgaard, Vester Hovedgade 28 C, Hjerm, født d. 26. juni 1906 i Snøde, Hjerm Sogn, indgik d. 7. oktober 1931 i Ø. Hjerm Kirke ægteskab med Harald Sigfred Pedersen Telling, gårdejer, født d. 2. marts 1905 i Anesminde, Nr. Telling, Hjerm Sogn, søn af gårdejer Niels Peder Pedersen Telling, Nr. Telling, og hustru Hanne Trilsø.*
A.K.S. gik i skole i Ø. Hjerm. Hun var pige i huset bl.a. i V. Livbjerggård og i Sølyst i Handbjerg og pige ved politiassistent Graugaard, Struer. Efter giftermålet blev hun hjemmegående husmoder og hjælper med i arbejdet med bierne.
H.S.P.T. fik almindelig skolegang i Hjerm Østre Skole. Han hjalp ved landbruget hjemme. I 1931 købes Østerby, Hjerm, men i 1939 byttes med forældrene, hvorefter man flytter til Nr. Telling, Nr. Telling hed oprindelig Anesminde. Gården drives som alsidig landbrug indtil 1972, hvor besætningen sættes ud og jorden lejes ud. Han fatter allerede i de unge år interesse for biavl og havde en overgang 150-200 bistader og var i bestyrelsen for Biavlerforeningen. Han var medlem af menighedsrådet i flere perioder og medstifter af Ø. Hjerms Husflidsskole. Han var en kort overgang i bestyrelsen for Ø. Hjerm Brugsforening.

a. *Niels Peter Telling, landmand, Døsvej 113, Holstebro, født d. 1. august 1932 i Elisabethsminde, Ø. Hjerm Sogn, indgik d. 23. februar 1957 i Nr. Snede Kirke ægteskab med Ruth Jensen, født d. 4. maj 1932 i Boest, Nr. Snede Sogn, datter af husmand Jens Johannes Jensen, Boest, og hustru Marie Jensen.*
N.P.T. gik i skole i Ø. Hjerm. Han hjalp til hjemme i 1 år. I 1952-1953 var han elev på Hoptrup Højskole. I 1953-1954 aftjente han sin værnepligt i Viborg og var en overgang udstationeret i Itzehoe, Tyskland, derefter var han igen hjemme. Den 31. januar 1957 købes ejendommen på Døsvej, hvor de bor i dag. Fra 1955 startet med minkfarm og kartoffelavl i stor stil, både på egen og lejet jord, hvor der også dyrkes korn, ærter og græs. Han var medlem af Kristeligt Folkeparti og medlem af Nørlands Menighedsråd igennem mange år.
R.J. gik i skole i Boest. Hun var unge pige i huset bl.a. i Nr. Telling i 1950-1951. I 1952 var hun elev på Hoptrup Højskole. Hun er nu hjemmegående husmoder, men hjælper med i landbruget.
Interesser: Håndarbejde.

1) *Kirsten Telling, sygeplejerske, Haydensvej 6, Holstebro, født d. 2. september 1958 på Døesvej, Holstebro, indgik d. 24. oktober 1981 i Nørrelands Kirke i Holstebro ægteskab med Erling Hessellund Frederiksen, diakon, født d. 16. januar 1956 i Farsø, Strandby Sogn, søn af diakon Aage Nørgaard Frederiksen, Ranum, og hustru Sine Margrethe Hessellund.*
K.T. gik i skole i Sct. Jørgens Skole i Holstebro med realeksamen. I 1975-1978 blev hun student fra Holstebro Gymnasium, derefter 3 måneder i Tanzania og køkkenmedhjælper i København. Hun var 1 år pædagogmedhjælper i Holstebro. I 1980-1983 bliver hun sygeplejerske fra Silkeborg Sygehus og derefter ansat 1 år på Kjellerup Sygehus. November 1984 bliver hun ansat på Birkehøj Plejehjem. Fra september 1985 ansat på Holstebro Centralsygehus.
E.H.F. gik i skole i Glyngøre og Ranum. Han var landbrugsmedhjælper fra 1971-1974 på Farsøegnen. I 1972 var han elev på Lundbæk Landbrugsskole. I 1975-1978 tog han diakonuddannelse fra Philadelfia. Han blev i 1978 ansat på plejehjemmet Remstruplund ved Silkeborg. I 1980 tog han realeksamen fra Silkeborg Kursus, blev igen ansat på Remstruplund. I 1981-1984 sygeplejerske fra Silkeborg. Den 1. november 1984 sygeplejerske på Asp Plejecenter. Den 1. januar 1985 bliver han ansat på plejehjemmet Thorshøj, Holstebro.
Interesser: Musik, især violinspil. Han arbejder aktivt inden for Indre Mission, især i ungdomsafdelingen.

2) *Harald Telling, lagerekspedient, Tinggården 45, Holstebro, født d. 17. februar 1961 i Holstebro, Nørrelands Sogn, samlever med Helle Commings Puggaard, kontorelev, født d. 23. maj 1965 i Brædstrup i Ring Sogn, datter af Ole Commings Puggaard, tømrer, Tinggården 51, og hustru Elsebeth Christensen.*
H.T. Tog realeksamen fra Sct. Jørgens Skole i 1977. I 1978 tog han efg fra Holstebro Handelsskole. I 1980 blev han elev hos Carl Larsens Chokolade, Struer. I 1983 blev han uddannet ekspedient hos Dagrofa, Herning. I 1984 tog han grundlæggende edb-eksamen. I 1980 havde han weekendarbejde hos Bel-Air, Holstebro (hotel). 1985 uopsagt stilling hos Dagrofa, Herning.
H.C.P. tog 10. klasse fra Birkelundskolen i Holstebro i 1982.

I 1982-1983 tog hun efg på Holstebro Handelsskole. I 1983-1985 tog hun HH fra Holstebro Handelsskole. Hun blev elev hos Ringkøbing Amts regnskabskreds, Holstebro, i 1985, hvor hun skal være elev frem til 1987. Hun havde i perioden 1982-1984 eftermiddagsarbejde hos Norman, Nørreportcentret, Holstebro.

3) Henrik Telling Gymnasieelev, født d. 30. november 1966 i Holstebro, bor hjemme.

b. Harry Gregers Storgaard Telling, salgschef, Vangede Bygade 112, født d. 17. april 1935 i Nr. Telling, Hjerm Sogn.
H.G.S.T. blev matematisk student fra Struer Statsgymnasium i 1955. I 1963 blev han uddannet ingeniør fra Danmarks Ingeniørakademi.

1) Lise Telling, bankassistent, Brønshøjgårdvej 25, Brønshøj, født d. 11. december 1962 i Brønshøj.

c. Else Marie Telling, korrespondent, Kokkedalsvej 22, Vallensbæk, Brøndby Strand, født d. 12. januar 1946 i Nr. Telling, Hjerm Sogn, indgik d. 3. juli 1974 i Hjerm Østre Kirke ægteskab med Henrik Madsen, ingeniør, født d. 20. april 1946 i Brønshøj, søn af skrædder Svend Aage Madsen, Astrupvej 78, Brønshøj, og hustru Henny Sønderby Pedersen.
E.M.T. gik i Hjerm Østre Skole. Hun tog i 1962 mellemskoleeksamen i Struer og blev i 1965 student fra Struer Gymnasium. I 1967 blev hun 3-sproglig korrespondent fra Handelshøjskolen i København. Hun blev i 1967-1970 ansat ved Bang og Pingel A/S. I 1970-1983 ansat hos Jørgen Klint I/S og i 1983 ansat ved Wodschow & Co. A/S som korrepondent. Hun tog i 1983 1-årig korrespondenteksamen i spansk.
Interesser: Håndarbejde og musik.
H.M. gik i skole i Brønshøj med realeksamen. Han er i 1971 uddannet som teknisk ingeniør (maskiningeniør). I 1971-1972 aftjente han sin værnepligt ved flyvevåbnet. Han blev i 1972 ansat ved S.K.F. i Glostrup, senere ved Nico Atomizer, Gladsakse. Han har været ansat ved Kemisk Værk, Køge. Han er i dag ansat som kvalitetssikringsingeniør ved Elkraft.
Interesser: Skak.

1) *Helena Telling Madsen, skoleelev, født d. 7. maj 1976 i Brøndby, bor hjemme.*

3. *Marie Kristine Storgaard, husmoder, Rådhuspassagen 6-8, Søborg, født d. 21. april 1908 i Snøde, Handbjerg Sogn, død d. 25. december 1983 i Søborg, begravet i Gladsakse, indgik d. 3. oktober 1930 i Gustafskirken ægteskab med Gustav Filip Valentin Olsson, rørlægger, født d. 20. marts 1907 i Vester Kærup, Sverige, søn af kirkevagtmester ved Svenska Kyrkan August Olsson og hustru Alma Pouline Anderson.*
M.K.S. gik i skole i Hjerm. Hun var pige i huset bl.a. i København. Hun var hjemmegående husmoder og hjalp til med arbejdet i Svenska Kyrkan.
G.F.V.O. gik i skole i Sverige. Han var mejerielev i Sverige i 2 år. Han flytter med familien til København. Han er udlært som gartner i Hvidovre og ansat bl.a. på Sorgenfri. Han har haft eget gartneri. Ansat ved Gladsakse Kommune som rørlægger. Han var desuden i 15 år vagtmester ved Svenska Gustafskyrkan. I 1952 købes eget hus, hvor han bor i dag.

   a. *Carl-Gustav Storgaard Olsson, smedemester og vicevært, Værebro 60, Gladsakse, født d. 11. november 1931, gift med Agnes.*

   b. *Svend-Erik Storgaard Olsson, smedemester, Værebro 10, Gladsakse, født d. 20. oktober 1934, gift med Asta.*

   c. *Bent Gregers Storgaard Olsson, smed, Herlev Hovedgade 38 A, Herlev, født d. 20. maj 1944, gift med Andrea.*

4. *Viggo Bernhard Storgaard, født i februar 1911, død i maj 1911.*

5. *Viggo Bernhard Storgaard, fhv. mejerist, Skovbakken 31, Holstebro, født d. 7. marts 1913 i Snøde, Hjerm Sogn, indgik d. 16. september 1945 i Fousing Kirke ægteskab med Lydia Katrine Kristensen, husmoder, født d. 1. juni 1912 i Vestergårdhus, Hjerm Sogn, datter af landmand Kresten Kristensen Kirkegaard, Fousing, og hustru Inger Marie Lydersen.*
V.B.S. gik i skole i Hjerm Østre Skole. I 1930 var han karl ved Georg Bøge, Jedskov, I 1931-1934 blev han udlært som mejerist på Nr.

Nissum Mejeri, derefter var han ved Aulum og Spjald mejerier. I 1939-1940 var han elev på Ladelund Mejeriskole, derefter var han ved Linde og Ulfborg bys mejerier. Fra 1946-1960 var han mejerist på Fousing Mejeri. I 1960-1962 havde han egen mælkeforretning i Allegade i Holstebro. Han blev ansat på revisionskontor og var på kontoret ved Schous Købmandsgård, Holstebro. Han har været medlem af skolekommissionen i Fousing og i bestyrelsen for haveselskabet i Fousing.
L.K.K. gik i skole i Fousing. Hun har været pige i huset bl.a. i 1 år ved borgmester L. Pedersen, Struer, og pige på Fousing Mejeri. Hun hjalp med i mælkeforretningen i Holstebro.

a. *Inger Maria Storgaard, Chr. Winthersvej 28, Holstebro, født d. 27. maj 1946 i Fousing Sogn, indgik d. 11. februar 1967 i Holstebro Sognekirke ægteskab med Leo Preben Staunstrup, født d. 18. december 1944 i Holstebro, søn af Gunnar Staunstrup, Bannestrupparken 22, Tvis, og hustru Thora Andersen.*
I.M.S. gik i skole i Fousing. I 1961-1962 var hun elev på ungdomsskolen Lægården, og i 1962-1963 tog hun handelseksamen fra Struer Handelsskole. Fra 1965-1985 har hun arbejdet på forskellige kontorer i området. Hun er merkonom i regnskabsvæsen og godkendt som underviser i edb, derudover er hun medlem af HK's arbejdsløshedsudvalg.
L.P.S. gik i skole på Sønderlandsskolen i Holstebro. I 1964 blev han uddannet som slagtersvend i Nordkaps Slagteforretning. Han aftjente sin værnepligt i 1965-1966 på Bornholm. I 1966-1976 var han ansat på Holstebro Svineslagteri og i 1976-1977 på FDB's centrallager i Holstebro og er nu ansat på Holstebro Kirkegård. Han er medlem af SID's repræsentantskab.

1) Lene Staunstrup, studerende, født d. 10. juli 1967 i Holstebro.

2) Lone Staunstrup, skoleelev, født d. 21. juli 1973 i Holstebro.

b. *Elin Marie Storgaard, bogbinderassistent, Skovgårdsvej 28, Holstebro, født d. 1. juni 1948 i Fousing, indgik d. 19. maj 1973 i Nørrelandskirken i Holstebro ægteskab med Hans Ove Nielsen, fhv. gardinmontør, født d. 23. juli 1949, ægteskabet blev opløst i 1978, søn af skrædder Vagn Nielsen, Thisted, og hustru Elly Jensen.*

E.M.S. gik i skole i Fousing, Struer og Holstebro med 8. klasse. Hun var 1 år i huset i Holstebro. Hun blev uddannet som bogbinderassistent hos Rounborgs Grafiske Hus, Holstebro, i maj 1965. Ansat samme sted indtil 1968, derefter ansat ved papirengros firmaet Chr. Christensen, Holstebro, indtil 1973. Hun var gardinsyerske hos Gardinvæveriet i Hodsager fra 1973-1977. I januar 1978 igen ansat ved Rounborgs Grafiske Hus, hvor hun er i dag.
H.O.N. gik i skole på Sønderlandskolen i Holstebro. Han er udlært som gardinmontør hos Scharburg, Holstebro, og ansat ved Gardinvæveriet i Hodsager. Han bor i dag i Odense.

1) Kaj Storgaard Nielsen, født d. 26. oktober 1973 i Holstebro.

2) Pia Storgaard Nielsen, født d. 16. maj 1976 i Hodsager.

c. Gregers Kristian Storgaard, født d. 19. september 1953 i Fousing, død d. 20. september 1953, begravet i Fousing.

6. Ejnar Storgaard, fhv. trafikmester, Hvedevej 10, Brønshøj, født d. 17. november 1917 i Snøde, Hjerm Sogn, indgik d. 29. oktober 1939 i Gimsing Kirke ægteskab med Maren Kristine Svendsen, husmoder, født d. 15. juni 1919 i Dalbyhus, Gimsing Sogn, datter af husmand Laurentius Dusinus Svendsen, Gimsing, og hustru Bergite Kirstine Jensen.
E.S. gik i skole i Ø. Hjerm. Han tjente på landet bl.a. ved Søren Emtkjær i Hjerm, Peder Moustgaard, Gimsing, og på Sofienlund i Hjerm. Han aftjente i 1938-1939 sin værnepligt i Viborg. Han havde forskellige jobs i København og arbejdede som tørvearbejder i Åmose Tørvemose. Fra 1948 var han ansat ved Københavns Sporveje som konduktør og vognstyrer, i 1960-1979 som trafikmester og tillige fra 1973 liniegruppeleder. Han var i bestyrelsen for en klub i fagforeningen og medlem af Sporvejshistorisk Selskab.
M.K.S. gik i skole i Hjerm Vestre Skole. Hun tjente som ung pige i huset på hjemegnen. Fra 1936-1939 var hun på Ø. Hjerm Telefoncentral. Hun arbejdede med i Åmose Tørvemose indtil 1944 og var flere år rengøringsassistent. Ægteparret boede, da de flyttede til København, først i Rørholmsgade. I 1954 købte de eget hus på Tryggevældevej i Husum og i 1959 købes det nuværende hus på Hvedevej.

a. *Villy Storgaard, montør, Hvedevej 10, Brønshøj, født d. 29. februar 1940 i Østervold Sogn, København.*
V.S. gik i 1947-1955 i Øster Farimagsgades Skole i København og gik ud af tredie mellem. Han var i 1955-1959 cykelbud (telegrafbud) på hovedtelegrafkontoret i Københavnsområdet. I perioden 1959-1961 var han reservepostbud på forskellige postkontorer i Københavnsområdet. Fra d. 1. maj 1961 telegrafarbejder på Frimærkeriets værksteder og siden d. 1. april 1967 montør på Frimærketrykkeriet.

b. *Henning Storgaard, ingeniør, Hestkøbvænge 59, Birkerød, født d. 25. maj 1941 i København, indgik d. 20. oktober 1973 ægteskab med Bodil Jensen, kontorassistent, født d. 25. maj 1943 i København, død d. 11. december 1979, begravet i Sorgenfri, datter af Aksel Jensen, lærer, Lyngby, og hustru Erna Jensen.*
H.S. indgik d. 20. august 1981 på rådhuset i Birkerød ægteskab med Liselotte Nielsen, hjemmehjælper, født d. 6. februar 1949 i Helsinge, datter af Hugo Nielsen, murermester, Hundested, og hustru Erna Jensen.

1) Anette Iversen, født d. 8. februar 1971.

c. *Erik Storgaard, sikkerhedskonsulent (detektiv) i Post- og Telegrafvæsenet, Enghøjvej 28, Ganløse, Måløv, født d. 5. oktober 1951 på Frederiksberg, Sct. Marcus Sogn, indgik d. 3. november 1984 i Brønshøj Kirke ægteskab med Annette Egeskov Rasmussen, laborant, født d. 19. december 1952 på Frederiksberg, Solbjerg Sogn, datter af Poul Egeskov Rasmussen, lokomotivfører, Valby, og hustru Alice Margrethe Rasmussen.*
Erik Storgaard fortæller:
Jeg gik i de 5 første skoleklasser på Husum Skole, hvorefter jeg blev flyttet til Brønshøj Skole og gik ud efter 1. realklasse (8. klasse) i 1966. Herefter var jeg en kort tid ansat hos en bagermester og herefter ansat som chaufførmedhjælper i et papirengros firma, indtil jeg d. 1. august 1968 blev ansat som cykelbud (telegrafbud) i Post- og Telegrafvæsenet og senere postbud. I perioden d. 1. februar 1971 til d. 28. januar 1972 aftjente jeg værnepligt i flyvevåbnet (Flyvestation Skrydstrup og Gunderød).

Efter bestået postbudfagprøve blev jeg overpakmester d. 1. september 1973 og gjorde herefter tjeneste ved jernbanepostkontoret (det kørende postvæsen) indtil d. 1. august 1974, hvor jeg overgik til postelevuddannelse. Efter bestået eksamen blev jeg udnævnt til postassistent d. 1. maj 1977 og fra d. 1. januar 1978 gjorde jeg tjeneste i generaldirektoratet (telestyrelsen). Den 1. maj 1984 blev jeg efter ansøgning ansat som sikkerhedskonsulent (postdetektiv) ligeledes i generaldirektoratet. I marts 1982 flyttede Annette og jeg sammen i en-familiehuset på Enghøjvej, som vi ejer sammen. Af fritidsinteresser haves mange, bl.a. jernbaner og damplokomotiver og sporvogne samt det hjemlige, herunder haveanlæg. Deltager aktivt i udbygningen af Sporvejsmuseet Skjoldenæsholm samt i driften heraf.

Annette Egeskov Rasmussen fortæller:

Jeg fik først på Vigerslev Alle Skole og derefter på Valby Skole, hvor jeg fik realeksamen i 1971. I august samme år begyndte jeg på Laborantskolen og efter overstået eksamen her, har jeg bl.a. arbejdet på medicinalfabrikken A/S Alfred Benzon på kontrollaboratoriet indtil 1980, hvorefter jeg blev ansat på Novo. Her arbejder jeg med forsøg med enzymer til forbedring af vaskemidler. Af fritidsinteresser haves mange, bl.a. korsang, klaverspil, havens blomster og pasning samt blomsterbinding. Endvidere deltager jeg aktivt i udbyningen af Sporvejsmuseet Skjoldenæsholm samt i driften heraf. I den forbindelse blev jeg i 1981 den ene af Danmarks første kvindelige vognstyrer.

F. Martin Mortensen, født d. 17. maj 1884 i Øster Mølle, Hjerm Sogn.
M.M. er muligvis død som lille, men kan ikke findes.

G. Martinus Mortensen, født d. 17. juli 1885 i Øster Mølle, Hjerm Sogn, død d. 10. februar 1887.

H. Anton Christian Martinus Mortensen, født i februar 1887, død d. 1. april 1887.
A.C.M.M. blev født i andet ægteskab, døde kun 7 uger gammel.

J. Ane Kirstine Mortensen, født d. 28. december 1887, døde som barn.
A.K.M. blev døbt d. 1. januar 1888. Ifølge protokollen var følgende

tilstede: forældrene gårdmand og mølleejer Andreas Mortensen og hustru Else Marie Laursen, 24 år. Faddere: Pigen Maren Mortensen af Handbjerg, pigen Dorthea Laursen og ungkarl Erik Laursen af Østerby, ungkarl Søren Larsen af Overfeldborg.

K. *Elna Dusine Mortensen, sygeplejerske, født d. 6. november 1889, død d. 25. juni 1976.*
E.D.M. blev døbt d. 10. november 1889 i Hjerm Kirke. Ifølge protokollen var følgende tilstede: Forældrene møller Andreas Mortensen og hustru Else Marie Laursen, 25 år, gift i Øster Mølle. Faddere: Pigen Dorthea Laursen, gårdmand Villum Laursen og hustru Laura Laursen, alle af Østerby, ungkarl smed Jens Holst i Øster Mølle.
E.D.M. var uddannet sygeplejerske. Hun var ansat på Kerteminde Sygehus, derefter som hjemmesygeplejerske i Martofte Sogn ved Kerteminde, hvor hun også er begravet.

L. *Else Mortensen, født d. 23. oktober 1891, begravet i Holstebro d. 24. april 1970.*
E.M. var husbestyrerinde for familien i Holstebro.

M. *Ane Kirstine Mortensen, husmoder, Møllevangsvej 11, Hjerm, født d. 24. oktober 1896, død d. 20. maj 1976 i Hjerm, begravet i Hjerm, indgik d. 15. august 1919 i Holstebro Sognekirke ægteskab med Martinus Sørensen, møllebygger, født d. 15. juli 1895 i Måbjerg, Måbjerg Sogn, død d. 8. maj 1976 i Hjerm, begravet i Hjerm, søn af Hans Christian Sørensen, landpost, Måbjerg, og hustru Kirsten Marie Davidsen.*
A.K.M. blev født i Nørregade 2, Holstebro. Hun blev døbt d. 29. november 1896 i sognekirken af sognepræst H.C. Møller, ifølge protokollen var følgende tilstede: Forældrene gæstgiver Andreas Mortensen og hustru Else Marie Laursen, 33 år. Nørregade 2, Holstebro. Faddere: Gårdmand Peder Laursen af Storgård i Handbjerg og hustru Ane Laursen, som frembar barnet. Husmand og tømrer Christen Christensen Kamstrup og hustru Maren Laursen Kamstrup, Sønderlund i Måbjerg Sogn.
A.K.M. kom ud at tjene fra hun var 10 år i Ø. Hjerm Mølle.
M.S. gik i skole i Måbjerg. Han aftjente sin værnepligt i København i 1917. Han blev udlært som møllebygger i Måbjerg og var en kort tid ansat i Nyborg. Fra 1918 var han ansat som møllebygger på Møllevang i Hjerm i 49 år. Han var bl.a. vurderingsmand i kreditforeningen og i

bestyrelsen for sygekassen samt arbejdsgiverforeningen m.m.

1. *Harry Sørensen, pensionist, Sinding Hovedgade 21 C, Sinding, født d. 10. august 1920 i Møllevang i Hjerm Sogn, indgik d. 2. juni 1943 på Viborg Rådhus ægteskab med Dagny Dorthea Dybdahl Jensen, husmoder, født d. 29. februar 1924, ægteskabet blev opløst i 1963, datter af husmand Kristian Dybdahl Mejrup og hustru Kristine.*
   H.S. gik i skole i Hjerm. Han er uddannet som maskinsnedker på Møllevang i Hjerm. Ansat forskellige steder bl.a. i Viborg, Holstebro, Struer, Horsensegnen og en kort tid på Sjælland. Han havde efter skilsmissen forskellige jobs, og var en overgang medlem af Hjemmeværnet.
   D.D.D.J. var ansat på Færch Tobaksfabrik i Holstebro som tobaksarbejder. Hun bor i dag på Kildevej, Holstebro, og er gift igen med Frode Lauritsen, fhv. faglærer, Holstebro.

   a. *Bent Sørensen, sergent, Straussvej 36, Holstebro, født d. 17. august 1943 i Viborg Sdr. Sogn, indgik d. 27. marts 1965 i Holstebro Kirke ægteskab med Gerda Christoffersen, husassistent, født d. 14. december 1945 i Århus, datter af Jens Christian Christoffersen, arbejdsmand, Allegade 14, og hustru Elly Hansen.*
      B.S. gik i skole i Holstebro, hvor han tog realeksamen. Fra 1961 har han været ansat ved flyvevåbnet i Karup, fra 1964 som sergent. Han var fra 1976-1981 udstationeret ved Nato i Norge. I 1981 købes huset, hvor de bor i dag. Han er medlem af KFUM's Idrætsforenings bestyrelsen, er selv aktiv spiller og træner i samme forening. Han har været tillidsrepræsentant ved flyvevåbnet en overgang. Han er formand for ejerlauget på Straussvej.
      G.C. tog 9. klasse fra Danmarksgades Skole, Holstebro. I 1963 var hun elev på Salling Ungdomsskole. I 1964-1965 ansat på kontoret for Centrum Vinduer, derefter hjemmegående i nogle år. I dag er hun køkkenassistent på Thorshøj Plejehjem.
      Interesser: Spejderarbejde, hun er leder for FPF og FDF og aktiv gymnast.

      1) *Kenneth Sørensen, p.t. soldat, født d. 4. september 1965 i Holstebro, bor hjemme.*

2) *Dennis Sørensen, skoleelev, født d. 23. januar 1968 i Holstebro, bor hjemme.*

3) *Sussi Sørensen, skoleelev, født d. 11. februar 1972 i Holstebro.*

b. *Jonna Sørensen, død 4 måneder gammel.*

c. *Kurt Sørensen, tjener, født d. 1. august 1949, bosat i Esbjerg.*

2. *Ove Sørensen, salgskonsulent, Gothersgade 33, København, født d. 3. januar 1926 i Hjerm, gift med Dora Andreasen.*

3. *Hans Christian Sørensen, overfenrik, Tjelevej 4, Risskov, født d. 10. august 1928 i Hjerm, Hjerm Sogn, død d. 26. april 1964 i Århus, Sct. Lucas Sogn, begravet d. 2. maj 1964 i Risskov, indgik d. 29. marts 1952 i Horsens, Vor Frelser Sogn, ægteskab med Lissy Dreyer, ekspeditrice, født d. 16. april 1927 i Ålborg, Vor Frue Sogn, datter af Alfred Niels Jørgen Dreyer, forretningsfører, død d. 2. juli 1971, og hustru Ellen Thestrup Andersen.*

a. *Henrik Dreyer Sørensen, afdelingsleder, Birkehaven 21, Lystrup, født d. 5. september 1952 i Århus, gift med Anja Birkelund Mikkelsen, bogholder, datter af Henry Mikkelsen, maler, og hustru Anne Margrethe Birkelund.*

1) *Dorthe Dreyer Sørensen, født d. 23. august 1978 i Århus.*

2) *Connie Dreyer Sørensen, født d. 20. marts 1981 i Århus.*

b. *Per Dreyer Sørensen, systemkonstruktør, Rønnehaven 54, Lystrup, født d. 26. august 1954 i Århus, gift med Ulla Lütkemeyer, kontorassistent, datter af Povl Lütkemeyer, bankfuldmægtig, død i 1985, og hustru Kirsten Harre.*

4. *Annelise Sørensen, terapeut, Zoffmannsvej 39, Køge, født d. 20. juli 1931 i Hjerm Sogn, indgik d. 5. september 1953 i Hjerm Vestre Kirke ægteskab med Niels Kristian Rasmussen, cand. agro., født d. 21. juli*

1922 i Nr. Brande-Them Sogn, søn af boelsmand Niels Peder Rasmussen, Nr. Brande-Them, og hustru Thyra Elvira Icabella Sofie Olsen.
A.S. gik i skole i Hjerm Vestre Skole. Hun var pige i huset i Risskov og Norge. Hun blev uddannet som laborant i 1952, hvor hun samtidig bliver ansat på Grindstedværket i Grindsted. Hun var derefter hjemmegående i nogle år. I 1970 blev hun uddannet som beskæftigelsesvejleder og fra 1973 ansat ved Amtsplejehjemmet i Borup, Sjælland.
Interesser: Natur, musik og historie.
N.K.R. gik i skole i Sepstrup. Han tjente på landet forskellige steder bl.a. på Møn. I 1947-1948 var han elev på Kærhave Landbrugsskole. Han blev agronom i 1948-1951 fra Landbohøjskolen. I 1951-1952 var han assistent på Borris Forsøgsstation. Han var i 1952-1956 ansat på Grindstedværket. I 1956 bliver han ansat på Kemisk Værk, Køge, hvor han i 1957 bliver driftsassistent.
Interesser: Natur og historie. I 1956 købes huset, hvor de bor i dag.

a. *Birgit Rasmussen, civilingeniør, Sifsvej 16, Køge, født d. 5. februar 1954 i Grindsted, Grindsted Sogn, indgik d. 17. februar 1979 ægteskab med Carsten Tam Christensen, faglærer, født d. 12. juli 1952 i Sakskøbing.*

   1) Camilla Christensen, født d. 7. april 1981 i Køge.

b. *Kirsten Rasmussen, stud. med., Hjortespringvej 104, Herlev, født d. 25. juli 1958 i Køge, samlever med Lars Eriksen, politiassistent, født i Rud, Voldum Sogn, søn af Edvard Andreas Eriksen, forretningsindehaver, Allingåbro, og hustru Edith Mortensen.*
   K.R. gik i skole i Køge. Hun blev i 1977 student fra Køge Gymnasium og arbejdede derefter på et plejehjem i Borup. Hun studerer nu medicin ved Københavns Universitet og regner med lægeeksamen i 1986. Hun er aktiv spejder.
   L.E. gik i skole i Allingåbro, hvor han tog 9. klasse. I 1976 blev han uddannet som tømrer hos tømrermester Eriksen, Haslund, og ansat som svend samme sted. Han aftjente i 1977-1978 sin værnepligt i Fredericia, derefter igen tømrersvend en kort tid, afbrudt i vinteren 1978-1979 som elev på Hadsten Højskole. Han blev d. 1. august 1979 ansat ved politiet (politiskolen) og var derefter hos politiet i Bellahøj og hos færdselspolitiet i Køben-

havn. I 1983 købes huset, hvor de bor i dag.

1) Vibeke Eriksen, født d. 12. marts 1983 i Hjortespring.

5. *Ellen Margrethe Sørensen, medindehaver af ure- og guldsmedeforretning, Nis Petersens Vej 3, Holstebro, født d. 30. juni 1934 på Møllevangsvej, Hjerm, indgik d. 15. marts 1957 i Hjerm Vestre Kirke ægteskab med Poul Erik Jødal Hansen, urmager og guldsmed, født d. 8. juni 1929 i Horsens, søn af Christian Hansen, skrædder, først Horsens, senere Holstebro, og hustru Marie Jødal.*
   E.M.S. gik i Hjerm Vestre Skole, var derefter pige i huset. I 1950 blev hun udlært ved manufakturhandler Hahn, Holstebro, og ansat samme sted. Hun var i nogle år hjemmegående husmoder. I 1970 bliver hun uddannet som sygehjælper på Holstebro Sygehus, hvor hun er til 1979, da de i fællesskab køber og driver forretningen på Nørregade.
   P.E.J.H. gik i skole i Horsens og i Holstebro, hvor han tog realeksamen fra Danmarksgades Skole. Han var ansat 1 år ved postvæsenet. Han kom i lære og blev udlært som urmager hos urmager Karl Johnsen, Ringkøbing. Han var soldat i Karup. Han var ansat ved urmager Ulsted, Holstebro, indtil 1971, hvor han bliver urmagersvend ved Noes og Kvistgaard, Nørregade 6, Holstebro. Den 1. juni 1974 køber han ovennævnte urmager- og guldsmedeforretning, som han sammen med Ellen driver videre. Ægteparret boede først i Helgolandsgade, Vesterport, derefter fra 1966 i eget hus på Sveavej, hvor de boede til 1973, da de købte villaen, hvor de bor i dag.

   a. *Inge Jødal Hansen, pædagogmedhjælper, Nis Petersens Vej 3, Holstebro, født d. 7. marts 1962 i Holstebro, Ringkøbing Amt.*
      I.J.H. forlod Danmarksgades Skole i 1979 og startede samme år på Holstebro Gymnasium, hvor hun blev sproglig student i juni 1982. I sommeren 1982 gjorde hun rent på Rigshospitalet i København, og vendte tilbage til Holstebro i august, hvor hun arbejdede på vaskeriet Metha. November 1983 og 4 måneder frem tilbragte hun på Uldum Højskole. Fra april til juli 1984 var hun i Kenya med Mellemfolkeligt Samvirke. Hun arbejder i øjeblikket i en børnehave i Holstebro som pædagogmedhjælper. Hun planer om at blive sygeplejerske.

6. *Erik Sørensen, faglærer, Dronning Christines Vej 10, Års, født d. 25. marts 1937 i Hjerm, indgik d. 3. september 1960 i Hjerm Vestre Kirke ægteskab med Alice Karlsen, husmoder, født d. 8. maj 1939 i Hammel, datter af Ejnar Thorvald Karlsen, chauffør, død i oktober 1953, og hustru Anne Kirstine Thomsen, Rubjerghøj 1, Vejrum.*
E.S. gik i skole i Hjerm. Han blev konfirmeret d. 1. april 1951 i Hjerm. Han arbejdede ved landbruget først ved Niels Madsen, Volstrupgård, i 1½ år, derefter ved Marius Barslund, Hjerm. Senere kom han i lære som mekaniker, i 1953 hos Aage Madsen, Struer, hvor han blev udlært i 1957. I 1958 aftjente han sin værnepligt i København og blev hjemsendt som korporal. Han blev ansat som mekaniker på Motorcentralen i Ålborg, og var fra 1962-1969 værkfører hos Harbo i Ålborg. Fra 1969 til d. 1. maj 1975 var han værkfører hos Århus Autolager, Viborg afdeling, og fra d. 1. maj 1975 faglærer ved Års tekniske Skole og skolehjemsinspektør samme sted. Han har været kasserer for Værkstedsfunktionærernes Fagforening.
A.K. gik i skole i Struer. Hun arbejdede på systue hos fru Halkjær, Hjerm, og ved fru Iversen, Struer, derefter syerske på fabrik i Holstebro og hos en skrædder i Sæby i et halvt år. Efter giftermålet blev hun hjemmegående husmoder.

   a. *Karin Sørensen, butiksassistent, Bakkestien 2, Års, født d. 2. januar 1961 i Ålborg, Ansgar Sogn, samlever med Juhl Kjærsgaard Worsøe, møbelhandler, født d. 31. maj 1960 i Farsø, søn af afdøde Godtfred Worsøe og afdøde hustru Edith Marie Kjærsgaard.*

      1) *Kasper Kjærsgaard Worsøe, født d. 7. april 1983 i Farsø.*

   b. *Lene Sørensen, født d. 30. april 1969 i Ålborg.*

   c. *Lars Sørensen, født d. 9. april 1975 i Ålborg.*

7. *Bent Sørensen, født d. 25. marts 1937, død som lille, begravet i Hjerm.*

N. *Magda Martine Mortensen, født d. 7. december 1897, død d. 29. november 1947, begravet d. 5. december 1947 på Holstebro Kirkegård.*
M.M.M. blev døbt d. 26. december 1897 af sognepræst H.C. Andersen af

Mejrup, i sognekirken. Ifølge protokollen var følgende tilstede: Forældrene gæstgiver Andreas Mortensen og hustru Else Marie Laursen, 34 år, Nørregade 2, Holstebro. Faddere: Pigen Laura Mortensen af Ryde, frembar barnet. Ungkarl Morten Mortensen af Ryde. Murer Marius Pedersen og hustru Dorthea Pedersen, Esbjerg.
M.M.M. arbejdede som syerske på Steenstrup Systue i Holstebro.

O. *Andreas Emil Mortensen, født d. 15. juli 1903, død d. 27. oktober 1957, begravet på Holstebro Kirkegård d. 30. oktober 1957.*
A.E.M. blev døbt d. 16. august 1903 af sognepræst Bülow i sognekirken. Ifølge protokollen var følgende tilstede: Forældrene gæstgiver Andreas Emil Martinus Mortensen og hustru Else Marie Laursen, 40 år. Skolegade 135, Holstebro. Faddere: Pigen Katrine Henriksen og Nikoline Laursen af Hjerm. Ungkarl Jens Østergaard Mortensen af Raubjerg og Gregers Storgaard Mortensen af Hjerm.
A.E.M. var uddannet ved bankvæsenet, og ansat som bankfuldmægtig i Landmandsbanken i Holstebro.

P. *Villum Mortensen, tømrer, Enghavevej 23, Holstebro, født d. 19. marts 1906 i Holstebro, død d. 11. januar 1967 i Holstebro, begravet i Holstebro, indgik d. 2. juni 1935 i Skjern ægteskab med Lilly Marie Christensen, husmoder, født d. 15. maj 1909 i Skjern.*
V.M. blev døbt d. 12. april 1906 af pastor Bülow i valgmenighedskirken under sognekirkens ombygning. Ifølge protokollen var følgende tilstede: Forældrene gæstgiver Andreas Emil Martinus Mortensen og hustru Else Marie Laursen, 42 år. Skolegade, Holstebro. Faddere: Pigen Katrine Laursen af Hjerm og Elna Dusine Mortensen af Holstebro. Tjenestekarl Laurits Laursen af Hjerm. Snedkersvend Kristen Kamstrup af Holstebro.

1. *Inger Mortensen, husmoder, Bogensegade 1, København, født d. 19. januar 1937 i Holstebro, Holstebro Sogn, indgik d. 21. juni 1958 i Holstebro ægteskab med Jørgen Lykke Jeppesen, overtrafikkontrollør, født d. 26. februar 1936 i Holstebro, Holstebro Sogn, søn af Jørgen Christian Godtfred Jeppesen, arbejdsmand, og hustru Jensigne Petrea Espersen.*
I.M. tog realeksamen i 1954 og handelsskoleeksamen i 1957 fra Holstebro. Blev bankuddannet i Holstebro Landmandsbank og har arbejdet ca. 1 år i Den Danske Bank, København.

J.L.J. tog elevuddannelse ved DSB fra 1952-1955. Ansat ved DSB siden 1952.

a. *Helle Lykke Jeppesen, kontorassistent, Hillerød, født d. 19. august 1959 i København, Hellig Kors Sogn, indgik d. 6. april 1985 i Frederiksborg Slotskirke ægteskab Henrik Tarp Petersen, maskinarbejder, født d. 15. september 1959 i København, Tagensbo Sogn, søn af Knud Tarp Petersen, salgschauffør, Ølsted, og hustru Lillian Irene Jensen.*
H.L.J. tog realeksamen fra Vibenhus Skole. Har været ansat 4 år i ØK. Derefter kontorassistent ved DSB.
H.T.P. tog realeksamen fra Vibenhus Skole. Kom derefter i lære som maskinarbejder, efter udstået læretid, ansat ved DSB som håndværker.

1) *Morten Christian Tarp Petersen, født d. 13. november 1984 i Hillerød.*

b. *Erling Peter Lykke Jeppesen, jernbanearbejder, Bogensegade 3, København, født d. 15. december 1962 i København.*

Q. *Laurids Mortensen, født i Holstebro, døde som 21-årig.*

R. *Morten Mortensen, født i Holstebro, døde som 16-årig.*



V - Andreas Mortensen
Ane Kirstine Jensen



IV+V+VIII - Niels Christian, Andreas og Niels Mortensen



V D
Jens Østergaard Mortensen og Ane Kathrine Henriksens børn og svigerbørn



V D - Jens Østergaard Mortensen
Ane Kathrine Henriksen

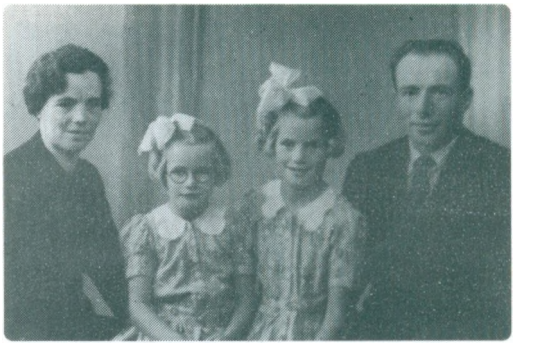

V D 1 - Ane Kirstine Mortensen
Sigvald Routh Jensen

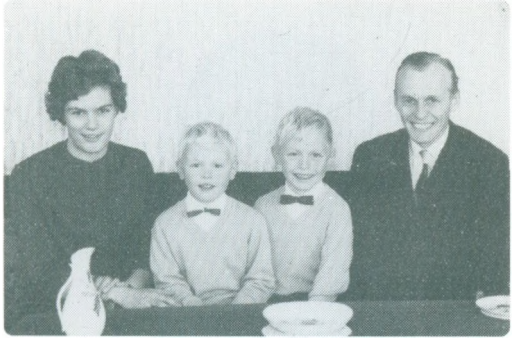

V D 1 a - Aase Routh Jensen
Egon Gravgaard Andersen



V D 1 a 1) - Preben Gravgaard Andersen
Britta Barslund Pedersen



V D 1 b - Vita Routh Jensen
Harly Henriksen



V D 1 b 1)
Per Routh Henriksen



V D 1 b 2) - Holger Rooth Henriksen
Birgit Anette Jensen



V D 1 b 3)
Lone Routh Henriksen



V D 2 - Andrea Mortensen
Anton Pedersen



V D 2 b - Inger Pedersen
Henning Uhrlund Jensen



V D 2 b 3)
Lone Uhrlund Jensen



V D 2 c - Helga Pedersen
Svend Aage Christensen



V D 2 d - Hartvig Pedersen
Helga Meta Jacobsen



V D 3 - Laurits Østergaard Mortensen
Agnes Kærgaard



V D 3 a - Tove Østergaard Mortensen
Thorvald Peder Jensen



V D 3 b - Edith Østergaard Mortensen
Peder Jørgensen Damtoft



V D 3 c - Britta Østergaard Mortensen
Jens Kristian Raabjerg Pedersen



V D 3 c 1)+2)
Martin og Søren Raabjerg Pedersen



V D 3 d - Irene Østergaard Mortensen
Steen Bo Kristensen

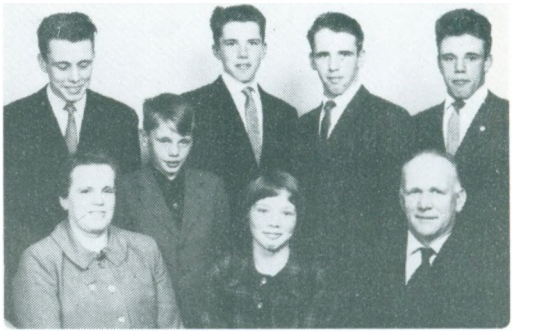

V D 4 - Dagmar Jensine Mortensen
Jens Jepsen Appel



Ejendommen i Vester Kjeldberg



V D 4 b 1)
Karsten Appel



V D 4 b - Poul Emil Appel
Ruth Kristine Ottosen



V D 5 - Carl Østergaard Mortensen
Anna Møller Pedersen

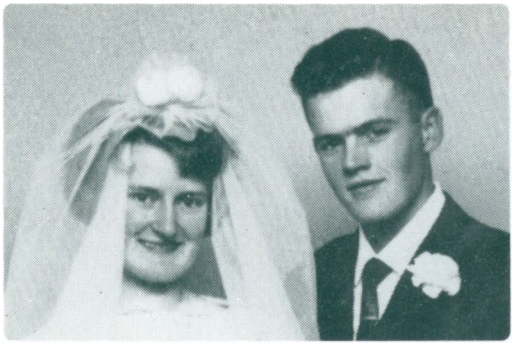

V D 5 a - Bent Østergaard Mortensen
Elin Nygaard Sørensen



V D 5 a 1)+2) - Anna Margrethe og
Rene Østergaard Mortensen



V D 5 b - Jens Peder Østergaard Mortensen
Anna Irene Sørensen

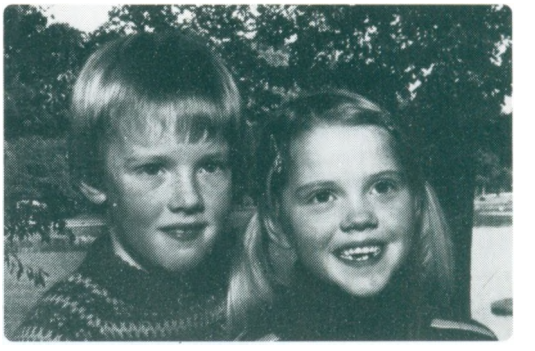

V D 5 b 1)+2) - Henrik og
Bente Østergaard Mortensen



V D 5 c - Jørgen Østergaard Mortensen
Edith Elisabeth Henriksen

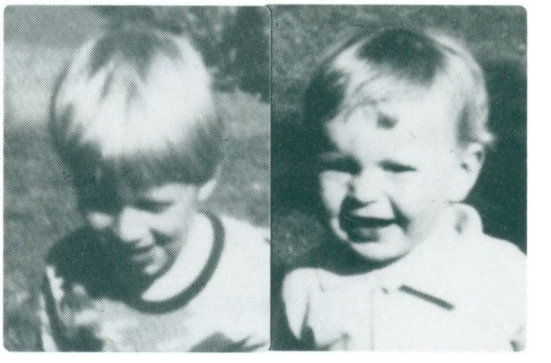

V D c 1)+2) - Martin og
Per Østergaard Mortensen



V D 5 d - Birgit Østergaard Mortensen
Peder Kristian Nordborg



V D 5 d 1)+2) - Lene og
Lone Nordborg



V E - Gregers Storgaard
Nicoline Laursen



"Snødde"



V E - Gregers Storgaard med kone og børn



V E 1 - Alexander Storgaard
Margrethe Adamsen



V E 1 a - Aase Adamsen
Henning Niebuhr Markdal



V E 1 b - John Storgaard
Sonja Pedersen Mark



V E 1 b 1)+2)
Ole og Lars Storgaard



V E 1 c - Tove Storgaard
Per Holm Olesen



V E 1 c 1)+2)+3) - Klaus, Lone og
Jesper Storgaard Holm Olesen



V E 2 - Ane Kirstine Storgaard
Harald S.P. Telling



V E 2 a 1) - Kirsten Telling
Erling Hessellund Frederiksen



V E 2 c - Else Marie Telling
Henrik Madsen med barn



V E 3 - Marie Kristine Storgaard
Gustav Filip Valentin Olsson



V E 5 - Viggo Bernhard Storgaard
Lydia Katrine Kristensen

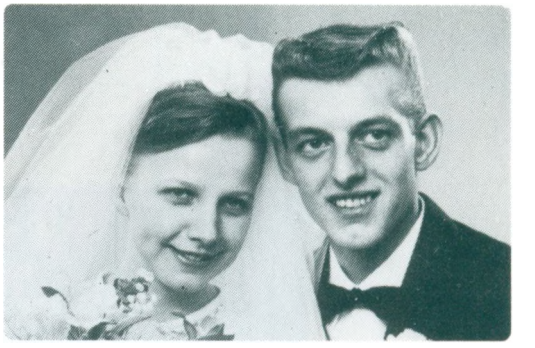

V E 5 a - Inger Maria Storgaard
Leo Preben Staunstrup



V E 5 a 1)+2) - Lene og
Lone Staunstrup



V E 5 b
Elin Marie Storgaard



V E 5 b 1)+2) - Kaj og
Pia Storgaard Nielsen



V E 6 - Ejnar Storgaard
Maren Kristine Svendsen



V E 6 a
Villy Storgaard



V E 6 c - Erik Storgaard
Annette Egeskov Rasmussen



V M - Ane Kirstine Mortensen
med mand, børn og svigerbørn



V M 1 a - Bent Sørensen
Gerda Christoffersen

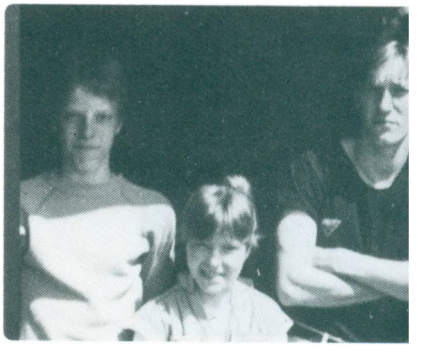

V M 1 a 1)+2) - Kenneth,
Dennis og Sussi Sørensen



V M 1 c
Kurt Sørensen



V M 4 - Annelise Sørensen
Niels Kristian Rasmusen



V M 4 a - Birgit Rasmussen
Carsten Tam Christensen



V M a 1)
Camilla Christensen



V M 4 b - Kirsten Rasmussen
Lars Eriksen



V M 4 b 1)
Vibeke Eriksen



V M 5 a
Inge Jødal Hansen

VI. Niels Mortensen

født d. 14. december 1854 i Over Bøge, død d. 24. december 1854 i Over Bøge, begravet d. 1. januar 1855 i Ryde.

N.M. var hjemmedøbt, han døde inden dåbens publication.

husmoder, Hulgård, Handbjerg, født d. 17. februar 1856 i Over Bøge, Ryde Sogn, død i Hulgård d. 24. januar 1890, begravet i Handbjerg, indgik ægteskab med Jens Christian Jensen, gårdejer, født d. 17. marts 1850 i Hulgård, Handbjerg Sogn, død i Hulgård d. 17. september 1941, begravet i Handbjerg, søn af gårdejer Jens Jensen, født d. 18. september 1829, død d. 8. september 1886, boede i Hulgård, og hustru Lene Pedersen, født i Holthus, Handbjerg, i august 1816, død d. 5. februar 1899.
J.C.J. var gårdejer i Hulgård, Handbjerg, i al sin tid, det var hans fødegård. Efter Elses død i 1890 bliver han gift anden gang med Kristine Damgaard. Han bliver enkemand igen. I dette ægteskab var der ingen børn, idet Kristine dør i barselsseng. Han gifter sig tredie gang med Ane Marie Nielsen fra Ø. Veisgård i Ryde. I dette ægteskab var der 8 børn, som bliver mest på hjemegnen og de fører slægtsnavnet Hulgård videre.
Ane Marie Nielsen, født d. 24. maj 1873 i Ø. Veisgård, død d. 9. juni 1932 i Hulgård.

A. Jensine Jensen (Hulgaard), husmoder, født d. 7. august 1882 i Hulgård, Handbjerg Sogn, død d. 12. december 1935, begravet i Hjerm Østre Kirke, gift med Jens Poulsen Jensen, gårdejer, født d. 3. maj 1885 i Østerby, Hjerm Sogn, død d. 23. november 1923, begravet i Hjerm Østre Kirke, søn af gårdejer Poul Chr. Jensen og hustru Hanne.
Der er ingen levnedsbeskrivelse på ægteparret.

1. Johanne Poulsen var udlært som syerske i Herning, hun døde på Herning Sygehus d. 4. maj 1945 og blev begravet på Ø. Hjerm Kirkegård.

2. Elise Poulsen, gift med Niels Hauge.
Ægteparret var bestyrerpar på et plejehjem ved Jelling. Niels var missionær for Indre Mission bl.a. på Bornholm og i Helsingør.

B. Marthine Jensen, Ø. Lidegård, Ryde, født d. 9. august 1884 i Hulgård, Handbjerg Sogn, død d. 14. februar 1940 i Ø. Lidegård, begravet i Ryde, indgik ægteskab med Peter Iversen, gårdejer, født d. 19. februar 1882 i Sønderskov, død d. 8. februar 1962 i Holstebro, begravet i Ryde, søn af Jens Iversen, gårdejer, Sønderskov, Ryde, og hustru Kirstine Marie.
Da sønnen Jens Peter døde, blev gården solgt og Peter Iversen flyttede

til Holstebro, hvor han i en årrække boede i Istedgade. Han var dog de sidste år på De gamles Hjem i Holstebro.

1. *Kirstine Marie Iversen, født d. 24. november 1913 i Ø. Lidegård, død d. 20. maj 1930, begravet i Ryde.*
   K.M.I. var syg af ledegigt. Faderen kørte hende i skole. Hun blev syg som 4-årig og hun døde da hun var ca. 16 år.

2. *Jens Peter Iversen, landmand, født i 1916, død d. 2. juli 1947, indgik d. 23. maj 1947 i Ejsing Kirke ægteskab med Signe Hansen, født i Ejsing, datter af gårdejer Peder Hedemand Hansen, Ejsing, og hustru Anne.*
   J.P.I. var soldat i 1937 i Haderslev. Han hjalp med landbruget hjemme og kørte som brødkusk i en del år.
   S.H. bliver gift anden gang med typograf Dyremose, Holstebro.

C. *Jens Hulgaard Jensen, født i 1885 i Hulgård, død d. 26. juni 1888 Hulgård, begravet i Handbjerg.*
J.H.J. døde, ifølge kirkebogen, d. 26. juni 1888, 2 3/4 år gammel.

D. *Gregers Storgaard Jensen Hulgaard, fhv. gårdejer, Engvej 14, Vinderup, født d. 7. juni 1888 i Hulgård, død d. 3. september 1982 i Vinderup, begravet i Vinderup, indgik d. 30. april 1924 i Vinderup Kirke ægteskab med Inger Katrine Ultang, født d. 31. august 1891 i Ultang, død d. 23. marts 1974 i Vinderup, begravet i Vinderup, datter af landmand Mads Ultang, Ultang, Ejsing, og hustru Mette Nielsen.*
G.S.J.H. var uddannet som landmand og arvede ejendommen Hedetoft, Handbjerg, med 24 tdr. land indtil 1964, hvor de flyttede til Vinderup og boede i eget hus, Engvej 14.
Ifølge udskrift af Handbjerg Kirkebog deltog følgende ved dåben af Gregers Storgaard Jensen Hulgaard.
Forældre: Jens Christian Jensen af Hulgård.
Else Mortensen, 32 år.
Faddere: Peder Laursen og hustru,
Ane Mortensen af Meldgård,
Christian Mortensen og hustru,
Ane Kathrine Nielsen af Strandby.

E. *Helene Margrethe Jensen Hulgaard, husmoder, født d. 8. september 1889 i Hulgård, Handbjerg Sogn, død d. 15. marts 1979 i Kloster, begravet i Ny Sogns, indgik i Handbjerg Kirke ægteskab med Søren Meldgaard Frandsen, vognmand, født d. 27. september 1889 i Handbjerg, død d. 8. april 1982 i Kloster, begravet i Ny Sogns, søn af fiskehandler Peder Frandsen Handbjerg og hustru Marie.*

H.M.J.H. tjente som pige i huset. Hun hjalp sin mand med telefon og lign. i vognmandsforretningen.

Ifølge udskrift af Handbjerg Kirkebog deltog følgende ved dåben af Helene Margrethe Jensen Hulgaard.

Forældre: Jens Christian Jensen af Hulgård.

Else Mortensen, 33 år.

Faddere: Niels Mortensen og hustru i Ugelstrup i Ryde,

gårdmand og sognefoged A. Iversen og hustru af Damgård i Handbjerg.

S.M.F. var uddannet som landmand. Indtil 1921 ejede han landejendommen Gysbækhus ved Handbjerg Kirke. Den 28. april 1921 købes Holmsland Gl. Kro med landbrug (kroen var dog nedlagt). Her startede han en vognmandsforretning, først med en lillebil senere med lastvogne. I 1934 flyttede de til Klostervej 20, Kloster. Vognmandsforretningen drives nu videre af sønnen. I 1959 bytter de hus med sønnen, der også boede i Kloster.

1. *Else Marie Frandsen, husmoder, Skelmosevej 39, Stadil, Tim, født d. 10. april 1918 i Gysbækhus, Handbjerg Sogn, indgik d. 12. december 1943 i Gammelsogn Kirke, Holmsland, ægteskab med Esper Brink Christensen, fhv. pedel, født d. 24. oktober 1912 i Hee Sogn, søn af husmand Christen Hansen Christensen Lilkjær, Hee, og hustru Johanne Marie Brink.*

   E.M.F. gik i skole i Holmsland i 7 år. Hun kom ud at tjene som 10-årig ved P. Christensen på Holmsland, først som barnepige og senere som enepige ialt i 4 år. Hun var dog 1 år ved sin farmoder i Handbjerg. I 1939 var hun pige i Tarm i 2 år hos dommerfuldmægtig Christiansen og 1 år i Ringkøbing, samt andre steder bl.a. på St. Voldbjerg, Hee. Samtidig med at hun passe forsamlingshuset i mange år, var hun rengøringsassistent på Stadil Skole i 26 år.

   E.B.C. gik i skole i Hee og Alrum. Han kom ud som hjorddreng som 10-årig ved K. Mikkelsen og efter konfirmationen i Hee og Oksfeldt i No og på Bedmosegård på Holmsland, hvert sted i 4 år. I 1943 købes ejendom med 14 tdr. land i Rindum, som sælges i 1947. I 1948 købes

hus i Stadil, hvor han havde forskellige jobs, bl.a. som murerarbejdsmand. De boede i Stadil Forsamlingshus i 18 år, indtil 1976, hvor huset, som de bebor i dag, købes. Han var pedel på Stadil Skole i 26 år.

a. *Johanne Marie Brink Christensen, rengøringsassistent, Blichersvej 14, Fredericia, født d. 13. juli 1944 i Rindum, Kærby, Rindum Sogn, indgik i maj 1964 ægteskab med Ejnar Christensen, overpakmester, født d. 23. juli 1940 i Skamby, Skamby Sogn, søn af Christian Edvard Laurits Christensen, arbejdsmand, og hustru Ida Jakobine Larsen.*
J.M.B.C. gik i skole i 7 år. Hun tog et halvt års efterskoleophold på Staby Efterskole i 1960. I 1961-1964 var hun pige i huset på Fyn, bl.a. på Odens Alderdomshjem. Hun gik hjemme og passede sine 3 døtre indtil 1972, hvor hun fik deltidsarbejde som rengøringsassistent, hvilket hun er i dag. Hun tog 8. og 9. klasse i 1981.
E.C. gik i skole i 7 år. Han arbejdede derefter ved landbruget fra 1954-1959 på Fyn. Han aftjente sin værnepligt i Fredericia. I 1960-1961 arbejdede han ved landbruget i Stadil, var derefter på fabrik i Odense. I 1963 søgte han ind til postvæsenet i Fredericia, hvor han blev ansat og i dag er overpakmester.

1) *Irene Brink Christensen, kok, Ullerupdalsvej 221, Fredericia, født d. 8. august 1965 i Fredericia, Michaelis Sogn.*
I.B.C. gik i skole i 9 år, hun tog derefter 1-årig handelsskoleeksamen. Derefter kom hun i lære som kok og er færdiguddannet d. 15. december 1985.

2) *Helle Brink Christensen, gymnasieelev, Treldevej 41, Fredericia, født d. 16. februar 1967 i Fredericia, Michaelis Sogn.*
H.B.C. gik i skole i 10 år, kom derefter på gymnasium. Hun bliver student i 1986.

3) *Solvej Brink Christensen, skoleelev, født d. 19. september 1970 i Fredericia, Michaelis Sogn, bor hjemme.*

b. *Jørgen Chr. Christensen, købmand, Kildevej 26, Lem, født d. 5.*

juni 1945 i Rindum, Rindum Sogn, indgik d. 18. oktober 1969 i Staby Kirke ægteskab med Ingrid, medhjælpende hustru, født d. 21. april 1949 i Staby, Staby Sogn, datter af Hans Nørgaard, landmand, Seielbjergvej 2, og hustru Frida Thesbjerg.
J.C.C. gik på Staby Efterskole fra 1959-1960. Han blev udlært som købmand i 1965 i Kirkeby.
I.C. er udlært sygehjælper.

1) Carsten Christensen, født d. 4. marts 1971.

2) Heidi Christensen, født d. 20. februar 1974.

3) Tage Christensen, født d. 11. juli 1975.

c. *Kristen Hansen Christensen, salgskonsulent, Danmarksvej 10, Grindsted, født d. 15. august 1946 i Rindum Sogn, indgik d. 19. juli 1969 i Ulfkjær Kirke ægteskab med Kirsten Hedegaard, ekspeditionssekretær, født d. 1. februar 1946 i Ulfborg Sogn, datter af afdøde snedker Jens Hedegaard, Ulfborg, og hustru Sigrid Jensen.*
K.H.C. gik i skole i Stadil i 7 år. Han blev handelsuddannet som købmand ved Svend Christensen, og udlært i 1965. I 1966 blev han ansat i Vejle. Han arbejdede som salgskonsulent hos forskellige firmaer bl.a. Dofo Ost, Chr. Christensen & Co. Han starter i 1972 i kosmetikbranchen og er nu forhandler for K. Lapert, Nærum, og hos forskellige agenturforretninger.
Interesser: Aktiv tennisspiller. Han er medlem af Junior Chamber, hvor han er formand for Grindsted og 1984 for Billum.
K.H. gik i skole med præliminæreksamen i Ulfborg private Realskole. Hun er uddannet på Ulfborg Kommunekontor. I 1966 blev hun ansat på Grindsted Kommunekontor, hvor hun arbejdede sig op til bl.a. kasserer, og er nu ekspeditionssekretær i løn- og personaleafdelingen. Hun har taget kurser og eksamener bl.a. DK 1, og DK 2.
Interesser: Familien. Skisport. Er aktiv tennisspiller.

1) Lene Hedegaard Christensen, født d. 13. september 1972 i Grindsted.

d. *Ejvind Christensen, forretningsfører, Forsythiavej 38, Grenå,*

født d. 30. november 1951 i Stadil, Stadil Sogn, indgik d. 6. juni 1981 på Ebeltoft Rådhus ægteskab med Helle Knudsen, plejer, født d. 3. september 1958 i Hyllested, Hyllested Sogn, datter af Erling Knudsen, murermester, Hyllested, og hustru Hildegard Fink.
E.C. gik i skole i Stadil, med 8. og 9. klasse fra Thim. Han gik på Fjordvang Ungdomsskole. I 1969 tog han teknisk forberedelseseksamen, og kom derefter i lære hos Botha Radio, Ringkøbing, hvorfra han blev udlært som radiosælger i 1973. Han var ansat samme sted indtil 1977, hvor han bliver ansat hos Expert Radio i Vamdrup. I 1980 bliver han ansat hos Expert Radio i Grenå som bestyrer.
Ægteparret købte eget hus i 1984.
Interesser: Musik og tennis.
H.K. gik i skole i Hyllested, med realeksamen fra Trustrup. Hun tog 1-årig handelsskoleeksamen fra Grenå. Herefter arbejdede hun som sygehjælper indtil 1981, hvor hun blev uddannet som sygehjælper i Århus med eksamen i 1982. Hun var hjemmegående i 1 år. I 1983-1984 blev hun uddannet som plejer i Risskov, Århus. Hun blev d. 1. maj 1985 ansat på Ryomgård Dagcenter, hvor hun er i dag.

1) Janus Knudsen Christensen, født d. 21. september 1978 i Grenå.

2) Tore Knudsen Christensen, født d. 10. december 1982 i Grenå.

2. *Kirstine Frandsen, husmoder, Vestervangen 13, Kloster, Ringkøbing, født d. 15. maj 1919 i Ringkøbing, død d. 10. juli 1983 i Kloster, begravet i Ny Sogns, indgik d. 14. juni 1942 i Kloster Kirke ægteskab med Kresten Peder Lauridsen, fhv. gårdejer, født d. 15. marts 1909 i Velling Sogn, søn af gårdejer Svend Johan Lauridsen, Brøllund, Holmsland, og hustru Anne Iversen.*
K.F. gik i skole i Kloster i 7 år. Hun var pige i huset forskellige steder på hjemegnen. Efter giftermålet blev hun hjemmegående husmoder og hjalp til ved landbruget.
K.P.L. gik i skole i Velling i 7 år. Han arbejdede på landet mest på hjemegnen, dog 1 år på Fyn. I 1935-1936 var han elev på Malling Landbrugsskole. Han havde først en ejendom i Brejning i et 1 års tid, derefter kommer han hjem og overtager faderens i Brøllund med

køber huset i Kloster.
Han var medlem af menighedsrådet i 2 perioder.

a. *Søren Lauridsen, fisker, Fingalvej 1, Hvide Sande, født d. 25. september 1943 i Brøllund, gift med Anne Muff, husmoder.*

b. *Svend Lauridsen, chauffør, Julsgårdsvej 3, Kloster, født d. 24. januar 1945 i Brøllund, indgik d. 13. juni 1970 i Thim ægteskab med Mary Madsen, dagplejemor, født d. 15. april 1948 i Thim Sogn, datter af fhv. gårdejer Peder Madsen, Thim, og hustru Johanne Marie Hedvig Christensen.*
S.L. gik i skole i Sønderby. I 1960-1961 var han elev på Staby Efterskole. Han arbejdede ved landbruget og blev i 1963-1964 uddannet som kontrolassistent. Han aftjente sin værnepligt i Tønder og var FN-soldat på Cypern. Herefter blev han ansat som chauffør ved vognmænd, bl.a. i Klinkby og Ulfborg. Han er nu ansat ved vognmand Jens Chr. Frandsen, Kloster.
I 1970 købes huset, hvor de bor i dag.
M.M. gik i skole i Thim, derefter var hun pige forskellige steder. I 1964 var hun elev på Staby Efterskole. Hun var ansat i bagerforretning i Skjern og Lemvig, og i slagterbutik i Ringkøbing. I 1970 arbejdede hun en kort tid på fabrik og er i dag kommunal dagplejemor.

1) Peder Lauridsen, født d. 15. april 1973 i Kloster.

2) Hans Lauridsen, født d. 2. juni 1975 i Kloster.

3) Ivan Lauridsen, født d. 2. november 1981 i Kloster.

c. *Anne Lauridsen, sygehjælper, Smedegade 5, Ringkøbing, født d. 9. marts 1946 i Brøllund, indgik d. 9. marts 1974 i Kloster Kirke ægteskab med Karl Henning Sørensen, smedemester, født d. 9. maj 1945 i Smedegade, Ringkøbing, søn af afdøde smedemester Egon Harald Olaf Sørensen, Smedegade, Ringkøbing, og hustru Anna Marie Knudsen, der bor Rønnealle 8, Ringkøbing.*
A.L. gik i skole i Sønderby, hvorefter hun blev pige i huset. Hun

var i 1 år medhjælper ved landbruget hjemme og en tid ansat hos bageren i Kloster. I 1962 var hun elev på Staby Efterskole og derefter igen pige i huset, først i Bandsby og derefter i Thorsminde. Hun var i et halvt år husbestyrerinde i Kloster og et halvt år i Oslo. I 1965-1966 var hun på tilskærerskole i Ulfborg og blev ansat som tilskærer i Herning. Fra 1967-1968 var hun i Oslo og i Amerika (Californien) bl.a. i en dansk møbelforretning. I november 1971 blev hun ansat på Ringkøbing Sygehus, først som gangpige, senere som sygehjælper. Hun var på sygehuset indtil 1983, dog de sidste 6 år som afløser.
Hun er medlem af Hjemmeværnet.
K.H.S. gik i skole i Ringkøbing, hvor han tog realeksamen. I 1964 blev han uddannet som maskinarbejder i faderens firma. Han tog maskinmestereksamen fra Esbjerg Maskinmesterskole. Han aftjente sin værnepligt ved marinen og sejlede i 1970-1972 som maskinmester ved ØK. Fra 1972 hjalp han hjemme i firmaet og blev i 1975 medejer af firmaet, som han overtager ved faderens død i 1984.
Han er medlem af Hjemmeværnet.

1) Egon Sørensen, født d. 3. januar 1975 i Ringkøbing.

2) Bjarne Sørensen, født d. 20. oktober 1976 i Ringkøbing.

3) Torben Sørensen, født d. 1. maj 1981 i Ringkøbing.

d. Helene Margrethe Lauridsen, pædagog, Hestbjergvej 10, Vind, Holstebro, født d. 5. marts 1959 i Sønderby, Ny Sogn, Holmsland, indgik d. 21. september 1985 i Ny Sogn Kirke ægteskab med Henning Bastrup Jakobsen, gårdejer, født d. 6. februar 1960 i Asp, Struer Sogn, søn af Harry Bastrup Jakobsen, gårdejer, Donskjærvej 2, Linde, Holstebro, og hustru Frida Byskov.
H.M.L. gik i Holmsland Centralskole i 7 år, tog derefter 8. klasse i Hvide Sande Folke- og Realskole, og 9. og 10. klasse på Staby Efterskole, med afgangseksamen i 1976. I 1979-1982 tog hun den 3-årige pædagoguddannelse på Holstebro Børnehaveseminarium. Herefter arbejdede hun i 1 år som barselsvikar i Hvide Sande Nord Børnehave. I 1983-1985 har hun løst vikararbejde i og omkring Holstebro.

H.B.J. gik i Langhøj Skole, Asp, i 7 år, tog 8. og 9. klasse på Rydhave Ungdomsskole, med afgangseksamen i 1976. Han har været på Kongsgård Landbrugsskole i Nr. Nissum og på Hammerum Landbrugsskole. I 1982 var han 7 måneder i Canada.
Den 16. august 1985 købte ægteparret gården i Vind, hvor de bor nu.

3. *Inge Margrethe Frandsen, Klostervej 50, Kloster, Ringkøbing, født d. 18. april 1921 i Ringkøbing, indgik d. 18. april 1945 i Ny Sogn Kirke ægteskab med Harry Emanuel Jensen, chauffør, født d. 27. februar 1917 i Nørby Sogn, søn af skomager og landmand Andreas Jensen, Stengården, Kloster, og hustru Kathrine Johnsen.*
I.M.F. gik i skole i Ny Sogn. Hun er udlært som syerske og var bl.a. på Odense Fagskole i 1940-1941. Efter giftermålet var hun hjemmesyerske i nogle år.
H.E.J. gik i skole i Ny Sogn. Han tjente på landet i Holmsland. Han var ansat som chauffør ved svigerfaderen i 25 år. Han arbejdede siden på fabrik og var murerarbejdsmand i nogle år.
I 1953 købes hus, hvor de bor i dag.

   a. *Anne Grethe Jensen, husmoder, Havrevænget 10, Ringkøbing, født d. 7. juli 1946 i Ny Sogn, gift med Preben Bagger, murer, født d. 13. juli 1945 i Rindum.*

      1) *Martin Bagger, skoleelev, født d. 21. august 1970 i Ringkøbing, bor hjemme.*

   b. *Bente Jensen, Vestervang 14, Kloster, født d. 10. november 1948 i Kloster, gift med Jørgen Nielsen, vognmand.*

   c. *Helene Jensen, assistent, Mejlvang 73, Kloster, Ringkøbing, født d. 8. juli 1953 i Kloster, Ny Sogn, indgik d. 17. april 1976 i Kloster ægteskab med Bent Erik Rosenkvist Jensen, typograf, født d. 15. april 1951 i Ringkøbing, Ringkøbing Sogn, søn af Elly Viola Rosenkvist Jensen.*
   H.J. gik i Holmslands Centralskole, med realeksamen fra Hvide Sande Skole i 1970. Herefter tog hun handelseksamen fra Ringkøbing Handelsskole. I 1971-1973 var hun elev ved Holmsland Kommu-

ne, og var ansat som assistent samme sted indtil 1974. I 1974-1977 arbejdede hun som assistent ved Fa. Dantryk-Hurup A/S. I 1977-1979 ved Jydsk Telefon-Aktieselskab, Ringkøbing, og fra 1980-1982 vikar ved Ringkøbing Amtskommunes børnerådgivningscenter. I 1982 vikar ved Ringkøbing Kommunes hjemmeplejekontor, og i 1983-1984 ansat ved Jyllands Kreditforening i Ringkøbing. Den 1. juli 1984 blev hun ansat som assistent ved Ringkøbing Kommunes hjemmeplejekontor, hvor hun er i dag.

B.E.R.J. gik i Ringkøbing Skole og Enghavevejens Skole, Vesterbro, København. I 1968-1974 blev han uddannet typograf ved Ringkøbing Amts dagblad, hvor han også var ansat. I 1974-1977 arbejdede han som typograf ved Fa. Dantryk-Hurup A/S. I 1977-1982 ved Ringkøbing Amts dagblad. Han arbejdede som renovationsarbejder ved Holmsland Kommune i 1982-1985, og blev i 1985 ansat som specialarbejder ved Sodastream, Ringkøbing, hvor han er i dag.

1) Torben Rosenkvist Jensen, født d. 9. marts 1977 i Thisted.

2) Mikael Rosenkvist Jensen, født d. 7. februar 1980 i Ringkøbing.

4. *Marie Frandsen, Vinkelvej 3, Hee, Ringkøbing, født d. 8. oktober 1922 i Gl. Kro, Holmsland, Ny Sogn, indgik d. 7. september 1943 i Holmsland Kirke ægteskab med Aage Christian Jakobsen, fhv. gårdejer, født d. 9. oktober 1914 i Thorsted, søn af arbejdsmand Henrik Jakobsen, Holmsland, og hustru Mette Marie Nielsen.*

   M.F. gik i skole i Ny Sogn. Hun var pige i huset på hjemegnen. Hun var ansat som syerske i Ringkøbing i 5 år, ellers hjemmegående husmoder og hjælper til med landbruget.

   A.C.J. gik i skole i Vedersø. Han blev konfirmeret af Kai Munk. Han tjente som hjorddreng ved Jacob Bjerregaard, Vedersø, allerede fra sit 6. år. Han var karl i Vedersø, Holmsland. I 1943 købes en mindre ejendom i Hee på ca. 10 tdr. land og i 1948 købes en gård på 40 tdr. land i Bratbjerg, Hee. I 1960 købes Agerbækgård med 84 tdr. land, der drives indtil 1983, hvor de køber huset, som de bebor i dag.

   Interesser: Sport.

   a. Henning Jacobsen, seniorsergent, Hamletsgade 22, København, født d. 28. december 1943 i Hee, Hee Sogn, indgik ægteskab med Else

Jakobsen, husmoderafløser, født d. 25. maj 1946 i Husum, Husum Sogn, ægteskabet er opløst.
H.J. gik i skole i 7 år. I 1957-1960 var han hjælper ved Bratbjerg Dambrug, Hee. I 1960 var han på Staby Efterskole. Han var igen hjælper ved Bratbjerg Dambrug, Hee, i 1960-1962. I 1962-1963 var han soldat i Holstebro (dragon). I 1963-1965 var han atter hjælper ved Bratbjerg Dambrug, Hee. Han var fiskemester hos Hans Østergaard i Hover i 1965-1969. Derefter var han FN-soldat på Cypern i 1 år. I 1971 blev han soldat ved garderhusarregimentet, Næstved, hvor han blev udnævnt til sergent. Han blev udnævnt til oversergent i 1973, og til seniorsergent i 1977. Han har i perioden 1971-1985 også forrettet tjeneste som FN-soldat på Cypern, sammenlagt 8 år.

1) Preben Jacobsen, skoleelev, Damtoften 16, Ringkøbing, født d. 1. oktober 1967 i Hee.

b. Ole Jakobsen, smedemester, Bejsnapvej 13, Ølgod, født d. 2. april 1946 i Bjergland, Hee Sogn, indgik d. 30. maj 1970 i Hee Kirke ægteskab med Grethe Gjelstrup, husmoder, født d. 15. maj 1943 i Møllebakken, Hee Sogn, datter af Hans Markus Gjelstrup, gårdejer, Voldbjergvej 25, Hee, Ringkøbing, og hustru Ingeborg Kristensen.
O.J. gik i Hee Skole og på Staby Efterskole med afgang i 1961. Han arbejdede som landbrugsmedhjælper i 1962-1966. I 1966-1970 var han i lære som byg- og landbrugssmed i Hee Smedieforretning. Han arbejdede som værkfører i Ølgod Smede- og Maskinforretning i 1970-1973. Den 1. maj 1974 startede han sin egen forretning Ølgod Smedie, i lejede lokaler, indtil 1976, hvor han byggede nyt værksted på Industrivej 12, Ølgod. Han fik forhandling af traktorer og mejetærskere, og har i dag ca. 10 ansatte i forretningen.
G.G. gik i Hee Skole og på Staby Efterskole med afgang i 1959. Hun var derefter ung pige på Hee Mejeri i 2 år. I 1961-1970 arbejdede hun på manufakturhandler L. Hertz's systue i Ringkøbing. Hun var derefter hjemmegående husmoder i 3 år. Hun har siden 1973 været kontorassistent i sin mands forretning.

1) Lisbeth Gjelstrup Jakobsen, født d. 28. juni 1973.

2) Rasmus Jakobsen, født d. 13. april 1976.

3) Kristian Gjelstrup Jakobsen, født d. 17. april 1980.

c. Bent Jacobsen, fiskearbejder, Holmslands Klitvej 54, Hvide Sande, født d. 8. juli 1950 i Hee, Hee Sogn, indgik d. 13. november 1982 i Ringkøbing ægteskab med Vivi Vandborg, filetskærer, født d. 13. februar 1946 i Hvide Sande, Holmslandsklit Sogn, datter af afdøde Poul Vandborg og afdøde hustru Helga Valborg Jensen.

1) Hanne Jacobsen, skoleelev, Damtoften 23, Ringkøbing, født d. 12. august 1975 i Ringkøbing.

d. Henrik Jakobsen, skibsbygger, Ringkøbing, født d. 13. januar 1952 i Hee, Hee Sogn.
H.J. gik i Hee Skole og på Staby Efterskole (i 9 måneder). I 1968-1972 blev han uddannet skibsbygger på Nordsøværftet. I 1980 rejste han til Japan og blev der i 2 år.

e. Mette Jakobsen, syerske, Solsortevej 4, Tim, født d. 15. august 1955 i Hee, indgik d. 23. september 1978 i Hee Kirke ægteskab med Per Østergaard, tømrer, født d. 14. august 1955 i Tim, søn af slagtermester Carl Østergaard, Tim, og hustru Dagny Nielsen.
M.J. gik i skole i Hee i 7 år, med 8., 9. og 10. klasse fra Ringkøbing. Hun var pige i huset i Hee. Fra 1974 ansat som syerske ved firmaet Pytex, Ringkøbing.
Interesser: Håndbold.
P.Ø. gik i skole til 10. klasse i Tim. Han kom i 1972 i lære i Tim Tømrerforretning og blev udlært samme sted i 1975. Han aftjente sin værnepligt i Holstebro i 1977. Herefter blev han ansat ved tømrer Herluf Jensen, Søndervig, og fra 1982 hos Tim Maskinfabrik.
Interesser: Sport, især fodbold, jagt og fiskeri.

1) Thomas Østergaard, født d. 3. marts 1979 i Tim.

2) Jesper Østergaard, født d. 8. august 1982 i Tim.

f. *Finn Jakobsen, skibsbygger, Nøderupvej 14, Hee, født d. 3. juni 1962 i Hee Sogn.*

F.J. gik i skole i Hee og tog 10. klasse i Tim. Han aftjente sin værnepligt ved Dronningens Livregiment i Ålborg. Han er udlært som skibsbygger på Nordsøværftet, Ringkøbing, i 1983, hvor han også er ansat. I 1984 købte han eget hus, hvor han bor i dag.

Interesser: Sport.

5. *Jens Christian Huldgaard Frandsen, vognmand, Klostergade 20, Kloster, Ringkøbing, født d. 23. marts 1924 i Den gamle Kro, Ny Sogn, indgik d. 23. december 1945 i Ny Sogn Kirke ægteskab med Erna Marie (Mie) Terkelsen, født d. 31. december 1922 i Sønderby Skole, Holmslands Sogn, datter af lærer Jens Terkelsen, Sønderby Skole, Holmsland, og hustru Elisabeth Mortensen.*

J.C.H.F. gik i skole i Kloster. I 1938-1939 var han elev på en efterskole. Han tjente på landet og arbejdede i 1944 i sin fars vognmandsforretning. I 1946 aftjente han sin værnepligt i Næstved, samme år bliver han medejer af faderens vognmandsforretning og bliver i 1959 eneindehaver. Vognmandsforretningen udvides til 6 lastbiler og der drives en del entreprenørarbejde. I 1959 byttes hus med forældrene. Fra 1978 bliver han medlem af Holmsland Kommunalbestyrelse og Teknisk Forvaltning.

E.M.(M).T. gik i skole i Sønderby. Hun var ung pige i huset, dog afbrudt af højskoleophold på Ryslinge Højskole. Hun er med i bestyrelsen i Venstres vælgerforening.

a. *Søren Frandsen, vognmand, Klostervej 16, Kloster, født d. 3. april 1946 i Kloster, Ny Sogn, indgik d. 9. februar 1985 i Ny Sogn Kirke ægteskab med Anna Krabbe, socialpædagog, født d. 27. oktober 1948 i Uglev, Thyholm Sogn, datter af fhv. gårdejer Johannes Krabbe, Uglev, Thyholm, og hustru Valborg Roesgaard.*

S.F. gik i skole i Kloster og tog realeksamen fra Hvide Sande. Han tog 1-årig handelsskoleeksamen fra Ringkøbing. Han blev ansat i faderens vognmandsforretning og startede i 1974 selvstændig vognmandsforretning, som han driver i dag.

A.K. gik i skole i Udby med realeksamen fra Hvidbjerg. I 1972 tog hun socialpædagogeksamen fra Ikast, hvorefter hun blev ansat forskellige steder. I dag er hun ansat på et børnehjem i Ringkøbing.

b. *Jens Erik Frandsen, maskinarberjder, Højbjergvej 64, Kloster, Ringkøbing, født d. 3. februar 1948 i Ny Sogn, samlever med Bente Iversen, kontorassistent, født d. 29. januar 1957 i No, No Sogn, datter af specialarbejder Diderik Mosegaard Iversen, Bregnevej 12, Ringkøbing, og hustru Maren Videbæk Vestergaard.*
J.E.F. tog i 1965 realeksamen fra Hvide Sande Skole. Han blev i 1970 udlært som maskinarbejder. I 1979 købtes parcelhuset, hvor de bor i dag.
B.I. tog i 1974 realeksamen fra Ringkøbing Skole. I 1975 tog hun handelseksamen fra Ringkøbing Handelsskole og blev i 1977 udlært som kontorassistent.

1) Lars Frandsen, født d. 6. august 1981 i Ny Sogn.

c. *Poul Frandsen, overassistent, Højbjergvej 62, Kloster, født d. 9. november 1949 i Kloster, gift med Dagny Christiansen.*

d. *Peder Frandsen, murer, Klostervej 20, Ny Sogn, født d. 13. marts 1953 i Kloster Sogn.*
P.F. gik i skole i Ny Sogn og tog realeksamen i Hvide Sande. Han blev udlært som murer i 1973 ved B.V. Christensen, Ringkøbing. I 1973-1974 aftjente han sin værnepligt ved civilforsvaret i Herning. Han arbejder som svend på forskellige arbejdspladser.

e. *Svend Frandsen, overassistent, Klostervej 20, Ny Sogn, født d. 17. juli 1954 i Kloster Sogn.*
F.F. gik i skole i Kloster og tog realeksamen i Hvide Sande. Han tog 1-årig handelseksamen og er udlært på Holmslands Kommunekontor, hvor han blev ansat som assistent og i dag er overassistent. Han har gået på kommunalkursus og fået eksamen 1 og 2.

f. *Gunnar Frandsen, tømrer, ingeniørstuderende, født d. 28. marts 1962 i Kloster.*
G.F. går på Ingeniørskolen i Horsens.

6. *Petra Frandsen, syerske, Gl. Landevej 5, Staby, Ulfborg, født d. 17. juni 1926 på Holmsland Gl. Kro, Ny Sogn, indgik d. 28. april 1946 i Ny Sogn Kirke ægteskab med Martin Kirk, tømrermester, født d. 18.*

juni 1918 i Madum, søn af tømrermester Simon Opstrup Jensen Kirk, Tim, og hustru Ottilie Christine Jeppesen.
P.F. gik i skole i Kloster. Hun var elev på Galtrup Højskole. Hun har været ansat som ung pige i huset forskellige steder. Hun var hjemmegående husmoder indtil 1970, hvor hun bliver ansat som syerske i Ulfborg.
Interesser: Udover rejser, håndarbejde.
M.K. gik i skole i Madum. Han er udlært som tømrer i sin fars tømrerforretning. Han var i 1937-1938 elev på Håndværkerhøjskolen i Galtrup, Mors og i 1940-1941 elev på Håndværkerskolen i Hadsten.
Interesser: Udenlandsrejser.

a. *Birthe Kirk, medhjælpende hustru, Svingelvej 13, Stadil, Tim, født d. 17. marts 1947 i Staby, Staby Sogn, indgik d. 2. september 1967 i Staby Kirke ægteskab med Ejvind Møller Stougaard, mekaniker, født d. 5. december 1942 i Stadil, Stadil Sogn, søn af pensionist Kristian Møller Stougaard, Stadil, Tim, og hustru Maren Holgersen.*
B.K. gik i Staby Skole i 7 år. Hun blev konfirmeret d. 9. april 1961, hvorefter hun fik plads i huset i Staby. I vinteren 1961-1962 var hun pige på Lægård Ungdomsskole i Holstebro. I 1962 var hun elev på Staby Efterskole, havde derefter plads i huset i Ulfborg vinteren 1963. Hun var pige på Staby Efterskole og derefter 1 år på Ulfborg Sy- og Tilskærerskole. I 1964 blev hun tilskærer på Laila Kjolefabrik i Herning, hvor hun var til 1967, hvor hun flyttede til Pytex i Ringkøbing.
I 1969 byggede ægteparret nyt hus og værksted.
E.M.S. gik i Stadil Skole fra 1. til 7. klasse. Han blev d. 24. marts 1957 konfirmeret i Stadil Kirke. Han har haft forskellige pladser på landet, som landbrugsmedhjælper. Han var i vinteren 1959-1960 elev på Staby Efterskole. I 1962 var han soldat ved dragonerne i Holstebro. I maj 1963 kom han i lære som automekaniker i Tim. Han blev udlært i september 1967 og startede selv forretning i Stadil.
Han har været formand for Stadil Gymnastik- og Idrætsforening i mange år, og er stadig aktiv fodboldspiller.

1) Lars Kirk Stougaard, skoleelev, født d. 26. juni 1968 i Stadil.

2) *Malene Kirk Stougaard, skoleelev, født d. 31. januar 1971 i Stadil.*

3) *Louise Kirk Stougaard, født d. 12. marts 1979 i Ringkøbing, de bor alle hjemme.*

b. *Kaj Kirk, el-installatør, Enghaven 7, Ulfborg, født d. 15. maj 1949 i Staby, Staby Sogn, indgik d. 7. august 1971 i Mariekirken, Bøvlingbjerg, ægteskab med Britta Lisbygd Kristensen, kontormedhjælper, født d. 29. januar 1953 i Skalstrup, Nees Sogn, datter af landmand Ingemann Bagge Kristensen, Skalstrupvej 57, Sdr. Ballesig, Vemb, og hustru Ingeborg Lisbygd.*
K.K. gik i 1. til 7. klasse i Staby Skole. I 1963-1966 gik han på realskole i Ulfborg Byskole. I 1966-1970 var han i lære som elektriker i Ulfborg. Han arbejdede i 1971-1973 som elektriker samme sted. I 1973-1974 tog han installatøreksamen på Håndværkerskolen i Sønderborg. I 1974-1976 arbejdede han som elektriker forskellige steder. Den 20. april 1976 blev han ansat som el-installatør ved Hundevads Møbelfabrik og har arbejdet i dette firma siden.
B.L.K. gik i 1959-1964 i Skalstrup Skole og i 6. til 7. klasse i Bøvling Friskole. Hun var derefter et halvt år i huset, derefter 1½ år på telefoncentral i Fåre. I sommeren 1968 tog hun 8. klasse på Staby Efterskole, var derefter på en telefoncentral Ramme og senere på Staby Efterskole som køkkenhjælp. I 1969-1970 tog hun 9. klasse på Morsø Ungdomsskole. Efter giftermålet blev hun kontormedhjælp på Fjordsminde Mejeri i Staby. Den 1. april 1972 blev hun ansat som kontormedhjælp på Ulfborg Postkontor, hvor hun stadig arbejder.

1) *Bodil Kirke, skoleelev, født d. 7. januar 1972 i Ulfborg, bor hjemme.*

2) *Martin Kirk, skoleelev, født d. 14. november 1975 i Ulfborg, bor hjemme.*

c. *Simon Kirk, skolekonsulent, Fladhøj 28, Lind, Herning, født d. 10. april 1952 i Staby, Staby Sogn, indgik d. 5. juli 1975 i*

Stadil ægteskab med Lise Marie Høj, lærer, født d. 12. februar 1950 i Stadil, Stadil Sogn, datter af gårdejer Niels Høj, Bjerget, Stadil, Tim, og hustru Grete Høj.
S.K. tog i 1970 studentereksamen fra Holstebro Gymnasium, og i 1975 lærereksamen fra Silkeborg Seminarium. Fra 1975-1980 var han lærer på Vestervangsskolen i Herning, og fra august 1980 skolekonsulent ved Århus kommunale Skolevæsen. Siden 1977 har han været lærerbogsforfatter.
L.M.H. tog i 1969 studentereksamen fra V.G.T. i Tarm. I 1969-1970 var hun au pair-pige i Tyskland. Hun tog i 1974 lærereksamen fra Silkeborg Seminarium, og har fra 1974 været lærer på Vestervangsskolen i Herning.

1) Torben Høj Kirk, født d. 7. februar 1976 i Herning.

2) Charlotte Høj Kirk, født d. 10. juni 1978 i Herning.

d. Søren Kirk, lydtekniker, Knebel Bygade 7, Knebel, født d. 22. oktober 1957 på Centralsygehuset i Holstebro, samlever med Jeanette Teilman Andersen, født d. 31. december 1961 i Sct. Nicolai Sogn, Svendborg, datter af installatør Teilman Andersen, Tranderupgade 49, Ærøskøbing, og hustru Aase Pedersen.
S.K. gik i 1. til 7. klasse i Staby Skole og derefter i Ulfborg, hvor han tog realeksamen i 1975. Han er udlært som radiomekaniker hos Dana Radio i Ulfborg i 1979, derefter aftjente han sin værnepligt hos civilforsvaret i Herning. Fra 1980-1983 var han ansat ved Expert Radio i Grenå, og i 1983 blev han ansat ved HE-tv- og filmproduktion.
J.T.A. gik i skole til og med 10. klasse og i 1979 tog hun efg-basisår med afsluttende handelsskole. I 1980 var hun ung pige i huset. I 1981 arbejdede hun som tilskærerassistent. I 1982 var hun ved Thorfisk. I 1983-1984 var hun ansat ved HE-tv- og filmproduktion.

1) Thomas Kirk, født d. 29. januar 1985 i Århus.



VII - Else Mortensen
Jens Christian Jensen



VII A+B+D+E - Jensine, Marthine,
Gregers og Helene Hulgaard (Stine)



VII B's mand
Peter Iversen



VII E - Helene Margrethe Jensen Hulgaard
Søren Meldgaard Frandsen



VII E 1 - Else Marie Frandsen
Esper Brink Christensen



VII E 1 a - Johanne Marie Brink Christensen
Ejnar Christensen med børn



VII E 1 b - Jørgen Chr. Christensen
Ingrid med børn



VII E 1 c - Kristen Hansen Christensen
Kirsten Hedegaard m. Lene

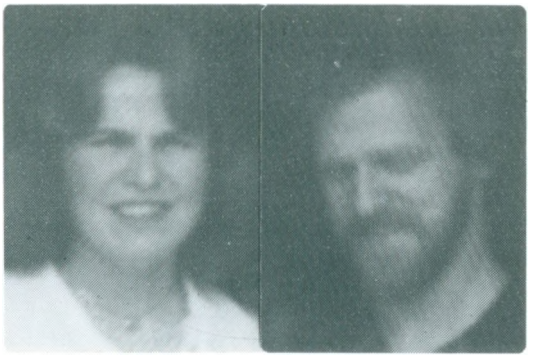

VII E 1 d - Ejvind Christensen
Helle Knudsen



VII E d 1) + 2)
Janus og Tore Christensen



VII E 2 - Kirstine Frandsen
Kresten Peder Lauridsen



VII E 2 b - Svend Lauridsen
med børn



VII E 2 b's kone
Mary Madsen



VII E 2 c - Anne Lauridsen
Karl Henning Sørensen



VII E 2 c 1) + 2) + 3)
Egon, Bjarne og Torben Sørensen



VII E 3 - Inge Margrethe Frandsen
Harry Emanuel Jensen



VII E 3 a - Anne Grethe Jensen
Preben Bagger



VII E 4 - Marie Frandsen
Aage Christian Jakobsen



VII E 4 b - Ole Jakobsen
Grethe Gjelstrup



VII E 4 c - Bent Jacobsen
Vivi Vandborg



VII E 4 d
Henrik Jakobsen



VII E 4 e - Mette Jakobsen
Per Østergaard



VII E 4 f
Finn Jakobsen



VII E 4 d 1) + 2)
Thomas og Jesper Østergaard



VII E 5 - Jens Christian Huldgaard Frandsen
Erna Marie Terkelsen



VII E 6 - Petra Frandsen
Martin Kirk



VII E 6 a - Birthe Kirk
Ejvind Møller Stougaard



VII E 6 a 1) + 2) + 3)
Lars, Malene og Louise Kirk Stougaard

gårdejer, senere arbejdsmand, bosat i Ulstrup, Ryde pr. Vinderup, senere Holstebro, født d. 11. september 1858 i Over Bøge, Ryde, død i Holstebro. indgik d. 17. november 1881 i Ryde ægteskab med Madsine Gregersen, født d. 4. april 1858 i Jedskov, Ryde, død i Holstebro.
N.M. købte i 1881 gården Ulstrup i Ryde, matr. nr. 26 a m.fl. af Ryde sydvestlige del med et tilliggende på 67 tdr. land, drev denne indtil 1893, havde så en tid Hvam Kro, flyttede derpå til Holstebro og virkede her i mange år som arbejdsmand.

A. *Anna Katrine Mortensen Bøge, født d. 18. maj 1882 i Ulstrup, Ryde, gift, bosat i USA.*

B. *Morten Mortensen Bøge, vognmand, Allegade 21, Holstebro, født d. 26. maj 1883 i Ulstrup, Ryde, død d. 1. august 1930 på Tuberkulosehospitalet i Holstebro, indgik d. 10. november 1909 i Handbjerg ægteskab med Anna Margrete Nielsen, født d. 15. februar 1887 i Lundtoft, Handbjerg, død d. 20. april 1975 i Holstebro, datter af husmand Jens Christian Iversen Nielsen og hustru Maren Nielsen.*
M.M.B. gik i skole i Ryde, lærte landbrug og tjente i Villemosegård i Vejrum, aftjente sin værnepligt i København, bosatte sig ved giftermålet i Holstebro, virkede her en årrække som kusk og arbejdsmand, etablerede i 1923 selvstændig vognmandsforretning og optog kort før sin død sønnen Sigfred som medindehaver, efter Morten Mortensen Bøges død blev forretningen videreført af hustruen og sønnen, som så helt overtog forretningen i 1937.
A.M.N. gik i skole i Handbjerg.

1. *Sigfred Bøge, vognmand, Allegade 21, Holstebro, født d. 19. oktober 1910 i Holstebro, indgik d. 20. februar 1938 i Struer ægteskab med Helga Ragna Christensen, født d. 24. februar 1914 i Struer, død d. 2. september 1966 i Holstebro, datter af Jens Frederik Stefan Christensen, karetmager, og hustru Karen Marie Henriksen.*
S.B. tog realeksamen i Holstebro, stod i 1926-1930 i lære hos isenkrammer E. Abildgaard, blev d. 6. juli 1930 medindehaver af faderens vognmandsforretning til dennes død d. 1. august 1930, hvorefter den blev drevet videre sammen med moderen, overtog i 1937 helt for-

retningen og drev denne indtil 1967, da sønnen Erling overtog den. S.B. var i 1948-1970 medlem af bestyrelsen for Holstebro Vognmandsforening, fra 1950 som sekretær.
H.R.C. gik i skole i Struer, uddannedes som kolonialekspeditrice, var husholdningselev på Missionshotellet i Holstebro og deltog efter giftermålet i arbejdet i vognmandsforretningen. H.R.C. var medlem af bestyrelsen for Holstebro Gymnastikforening.

a. *Jytte Bøge, lægesekretær, Södertäljevej 8, Struer, født d. 1. december 1938 i Holstebro, indgik d. 24. februar 1962 i Holstebro ægteskab med Vagn Otto Rath Hansen, indkøbschef, født d. 13. februar 1934 i Odense, søn af Carl Otto Hansen, brandmester, og hustru Jenny Margrethe Rasmussen.*
J.B. tog i 1955 realeksamen fra Danmarksgadesskole i Holstebro, udlærtes i 1958 som defektrice på Svaneapoteket i Holstebro, var 1 år au pair-pige i Frankrig, var derefter bl.a. i 1971-1975 ansat på kontor ved DSB i Struer og har siden 1976 været ansat som lægesekretær hos lægerne Baggesen og Cedergreen i Struer.
V.O.R.H. tog realeksamen fra Mulernes Legatskole i Odense, blev kontoruddannet ved De danske Spritfabrikker A/S i Odense og Roskilde, aftjente i 1954-1955 sin værnepligt ved ingeniørtropperne i Randers og Vejle, var ansat 1956-1970 ved De danske Spritfabrikker A/S i Ålborg, afbrudt af en periode i Stockholm i 1958, var derefter ansat som afdelingsleder ved Bang & Olufsen A/S, Struer. Har fra 1984 været ansat som indkøbschef for 3 jyske kommuner.

1) Carsten Rath Hansen, født d. 7. januar 1966 i Ålborg.

2) Torben Rath Hansen, født d. 12. juni 1968 i Ålborg.

b. *Grethe Bøge, tilsynsførende, J. Adelborgsalle 52, Risskov, født d. 5. januar 1941 i Holstebro, indgik d. 15. august 1954 i Holstebro ægteskab med Karl Ove Pedersen, advokat, født d. 15. april 1939 i Århus, søn af Osvald Pedersen, smed, og hustru Helga Hansen.*
G.B. gik i Danmarksgadesskole i Holstebro og tog realeksamen i 1957, havde en tid plads ved husgerning i Holstebro, var i 1960 barneplejerske i Norge, dimitteredes i 1963 fra Jydsk Børne-

haveseminarium i Århus, var så bl.a. en tid ansat ved åndsvageforsorgens centralinstitution i Brejning og har fra 1975 haft ansættelse som tilsynsførende ved Den kommunale dagplejeordning i Holmeområdet.
K.O.P. tog 1957 studentereksamen fra Marselisborg Gymnasium samt 1966 juridisk embedseksamen fra Århus Universitet, aftjente sin værnepligt i Haderslev, var derefter en tid ansat ved advokaterne F. Storm Mortensen og Hugo Schmidt, Århus, og blev i 1971 optaget i sagførerfirmaet E. Munch Andersen, Poul Leth Espensen, K.O. Petersen og Thorkild Rydahl, Århus. K.O.P. er formand for Skovbakkens fodboldafdeling samt medlem af bestyrelsen for Advokatforeningen.

1) Tine Bøge Pedersen, født d. 14. juni 1966 i Århus.

2) Jesper Bøge Pedersen, født d. 28. marts 1969 i Århus.

c. *Erling Bøge, vognmand, Risvænget 6, Holstebro, født d. 6. november 1943 i Holstebro, indgik d. 11. september 1971 i Navr ægteskab med Ella Marie Kviesgaard, revisorassistent, født d. 4. januar 1944 i Sønderskov, Navr, datter af Magnus Laursen Kviesgaard, gårdejer, og hustru Gerda Eleonora Holmgaard.*
E.B. gik i Danmarksgadesskole i Holstebro, udlærtes i 1964 som automekaniker ved automobilforretningen Vulkan i Holstebro, aftjente 1964-1965 sin værnepligt ved Hærens tekniske Korps, virkede derfter som chauffør hos faderen indtil 1967 og overtog derpå forretningen.
E.M.K. tog realeksamen i Holstebro, stod i 1961-1964 i lære hos revisor F. Bech Hansen, Holstebro, og er stadig ansat her.
E.B. og E.M.K. har i mange år deltaget i dansekonkurrencer.

1) Per Bøge, født d. 27. februar 1972 i Holstebro.

2) Gitte Bøge, født d. 24. august 1975 i Holstebro.

d. *Poul Bøge, socialleder, Trekronergade 2, Valby, født d. 5. september 1946 i Holstebro, samlever med Susanne Hansen, sekretær, født d. 13. februar 1959 i Rødovre, datter af John Christian Hansen,*

salgschef, Rødovre, og hustru Johanne Kristine Tøstesen, børnepædagog.

P.B. er udgået af Danmarksgades Skole, udlært hos Holstebro Jern- og Stålforretning A/S, har arbejdet som salgsassistent hos Chr. C. Rahr & Co. A/S, og hos A/S Sandviken, var sommeren 1976 på Rødding Højskole, startede i særforsorgen i 1978 og har siden 1980 været ansat ved revalideringsvirksomhederne i Sønderbro, først som socialkonsulent og fra 1982 som socialleder, indtrådte i ledelsen i 1983.

S.H. tog 1876 realeksamen fra Skt. Knuds Skole i Århus, var 1976-1977 på Skårup Husholdningsskole, 1977 au pair-pige i Tripoli, Libyen, tog 1978-1981 efg, handel- og kontoruddannelse, og har siden 1981 været ansat som sekretær ved Københavns Kommunes EDB-central.

2. *Tage Valdemar Bøge, bogtrykker, Sønderport 1, Løgstør, født d. 9. oktober 1915 i Holstebro, død d. 2. december 1972 i Ålborg, begravet i Løgstør, indgik d. 24. maj 1942 i Snedsted ægteskab med Ruth Holmgaard Just, bogbinder, født d. 22. juni 1919 i Junget, datter af Søren Just, gårdejer, og hustru Nielsine Sørine Kristensen.*

   T.V.B. blev efter skolegangen uddannet som typograf i Holstebro, købte i 1948 sammen med en kompagnon et bogtrykkeri i Løgstør, blev i 1949 eneindehaver, drev trykkeriet indtil sin død, hvorefter hustruen videreførte det sammen med sønnen Søren, som så overtog det i 1974. T.V.B. var bl.a. formand for Teknisk Skole i Løgstør samt medstifter og medlem af bestyrelsen for Løgstørhallen.

   R.H.J. uddannedes som isenkramekspeditrice i Herning og virkede som sådan indtil sit giftermål. R.H.J. har været formand for Løgstør Husmoderforening og medlem af Løgstør Menighedsråd. Er nu medlem af Kornum, Aggersborg, Næsborg Menighedsråd. R.H.J. indgik d. 23. august 1974 i Næsborg Kirke ægteskab med Kristoffer Pedersen, landmand, født d. 25. april 1912 i Ø. Ørbæk, søn af Peter Kristoffer Pedersen, landmand, Ø. Ørbæk, Løgstør, og hustru Helene Caspersen. R.H.J. og K.P. er bosat Trehøjgård, Ø. Ørbæk, Løgstør.

   a. *Ole Morten Bøge, flykaptajn, Jyllingehøj 2, Jyllinge pr. Roskilde, født d. 3. maj 1945 i Holstebro, indgik d. 3. august 1969 i Løgsted ægteskab med Jyrta Spangsberg Jacobsen, lærer, født d.*

22. september 1945 i Løgstør, datter af Svend Aage Jacobsen, kommuneassistent, og hustru Thyra Rigmor Mathiasen.
O.M.B. tog i 1965 studentereksamen fra Vesthimmerlands Gymnasium i Års, gennemgik flyvevåbnets pilotuddannelse i Canada, var derefter jagerpilot til 1974 og har siden været ansat ved SAS.
J.S.J. tog i 1962 realeksamen i Løgstør samt i 1969 lærereksamen fra Herning Seminarium og har siden været ansat, bl.a. ved Løvvangsskolen i Nr. Sundby og Svanholmskolen i Ølstykke.

1) Kent Spangsberg Bøge, født d. 27. januar 1971 i Ålborg.

2) Tom Spangsberg Bøge, født d. 28. april 1972 i Ålborg.

b. *Søren Bøge, bogtrykker, Sønderport 1, Løgstør, født d. 6. april 1948 i Holstebro, indgik d. 8. november 1969 i Løgstør ægteskab med Agnethe Marie Ravn Sørensen, kontorassistent, født d. 26. juni 1949 i Brovst, datter af Jørgen Milton Ravn Sørensen, bankbetjent, og hustru Lilly Kirstine Nielsen.*
S.B. gik i skole i Løgstør, udlærtes som typograf hos faderen, aftjente i 1968-1969 sin værnepligt ved militærpolitiet, fortsatte efter hjemsendelsen hos faderen og overtog i 1974 efter moderen bogtrykkeriet. S.B. er medlem af bestyrelsen for Løgstørhallen.
A.M.R.S. tog realeksamen i Løgstør, udlærtes i 1969 som defektrice på Løgstør Apotek, virkede her indtil 1972 og har siden været kasserer i Løgstør Sparekasse.

1) Morten Mahes Bøge, født d. 3. februar 1973 i Sri Lanka.

c. *Susanne Bøge, fritidspædagog, Helstedgårdsvej 43, Randers, født d. 3. maj 1954 i Løgstør, indgik d. 21. maj 1983 i Løgstør Kirke ægteskab med Jørgen Fristrup Qvist, civilingeniør, født d. 1. september 1953 i Århus, søn af Erik Fristrup Qvist, ingeniør, Århus, og hustru Bertie Irma Møller.*
S.B. tog realeksamen fra Løgstør Skole i 1971, og HF-eksamen fra Ranum Statsseminarium i 1973, et 8 måneders ophold på Idrætshøjskolen i Århus i 1975-1976. Blev 1980 uddannet som fritidspædagog på Ålborg Børnehave- og Fritidspædagogseminarium. Har fra

slutningen af 1980 til d. 1. januar 1981 arbejdet i Langenæs Menighedsbørnehave. Har fra d. 1. januar 1981 været ansat i Randers på børne- og ungdomspension Nordgården.

J.F.Q. tog realeksamen fra Ingerslev Boulevard Skole i Århus i 1970, studentereksamen i 1973 fra Marselisborg Gymnasium. Aftjente sin værnepligt ved Jydske Telegrafregiment i Århus i 1974-1974. Blev i 1980 cand. polyt. fra Ålborg Universitetscenter. Har siden 1980 arbejdet i firmaet Erik F. Qvist A/S, murer- og entreprenørfirma.

3. *Niels Emil Bøge, født d. 14. august 1919 i Holstebro, død d. 17. juli 1934 på sygehuset i Holstebro.*

4. *Christian Robert Bøge, driftsleder, Møllevej 21, Holstebro, født d. 14. august 1919 i Holstebro, indgik d. 5. november 1944 i Borbjerg ægteskab med Gudrun Margrethe Jakobsen, født d. 23. september 1918 i Borbjerg, datter af Jens Barslund Jakobsen, tømrermester, og hustru Severine Pedersen Vad.*

C.R.B. tog mellemskoleeksamen fra Danmarksgadesskole i Holstebro, stod i 1934-1939 i lære som typograf ved Thomsens Bogtrykkeri i Holstebro, virkede her indtil ca. 1958, havde så ansættelse ved Holstebro Dagblad indtil 1963 og har siden drevet selvstændig maskinsætteri, Vejysa A/S, Holstebro. C.R.B. har i mange år været faglærer ved Teknisk Skole i Holstebro.

G.M.J. gik i skole i Borbjerg, havde en tid plads ved husgerning, uddannedes som økonoma på Holstebro Sygehus og var ansat her indtil sit giftermål.

a. *Jens Emil Bøge, typograf, Risvænget 17, Holstebro, født d. 17. maj 1946 i Holstebro, indgik d. 1. september 1978 i Holstebro ægteskab med Anne Grethe Kjær Christensen, sygeplejerske, født d. 10. marts 1953 i Idom, datter af Hans Kjær Christensen, landmand, senere lagerarbejder, Højlund, Idom, og hustru Johanne Kjær.*

J.E.B. tog realeksamen fra Danmarksgadesskole i Holstebro, udlærtes i 1968 som typograf hos bogtrykker Vagn Rounborg, Holstebro, fortsatte et halvt år som svend i lærepladsen og blev ansat ved Holstebro Bogtrykkeri, hvor han var sikkerhedsrepræsentant. Har siden 1977 været ansat som typograf på Vestjysk Trykkeri.

A.G.K.C. tog i 1972 studentereksamen fra Holstebro Gymnasium, var en tid sygehjælper på Tvis Plejehjem. Blev i 1979 uddannet som sygeplejerske på Ringkøbing Amts Sygeplejeskole i Holstebro.

1) Maj-Britt Bøge, født d. 6. marts 1981 i Holstebro.

2) Bjørn Bøge, født d. 21. marts 1983 i Holstebro.

b. *Morten Bøge, typograf, P.O. Pedersens Vej 26, Holstebro, født d. 21. februar 1948 i Holstebro, indgik d. 5. juli 1975 i Måbjerg ægteskab med Kathrine Christensen, kontorassistent, født d. 18. januar 1949 i Hvam, Borbjerg, datter af Haldor Johannes Christensen, købmand, og hustru Helga Dorthea Pedersen.*
M.B. tog realeksamen, uddannedes som typograf, aftjente sin værnepligt i Karup og har siden 1965 været ansat på Holstebro Bogtrykkeri.

1) Betina Bøge, født d. 19. august 1976 i Holstebro.

2) Bo Bøge, født d. 2. maj 1980 i Holstebro.

5. *Otto Lundtoft Bøge, fodermester, Vissenbjerg, født d. 16. september 1921 i Holstebro, død d. 8. marts 1973 i Vissenbjerg, begravet i Holstebro.*
O.L.B. gik i skole i Holstebro, lærte landbrug og tjente herved forskellige steder indtil sin død, sidst som fodermester på Fyn, fik diplom for lang og tro tjeneste.

6. *Thorvald Bøge, afdelingschef, Grækenlandsvej 14, København, født d. 22. august 1923 i Holstebro, indgik d. 18. marts 1950 i Nr. Sundby ægteskab med Grethe Jensen, kontorassistent, født d. 20. september 1926 i Nr. Sundby, datter af Anton Jensen, snedkermester, og hustru Kristine Petrea Christiansen.*
T.B. tog mellemskoleeksamen i Holstebro, kom i lære hos Christian Christensen og Co., papirengros, Holstebro, derefter ansat i Holstebro Papirlager. Soldat i 1945-1946, konstabel ved feltartilleriet, 3. afdeling, 3. batteri, Århus. Ansat 8 år hos Kroghs Papirlager i Ålborg, 8 år i Gutenberghus, København, 14 år i Dansk Papirserviet-

fabrik A/S, København, og nu på 10. år i Papyrex A/S, København. Købt sommerhus i Ll. Kregme.
G.J. gik i skole i Nr. Sundby, stod i lære i Schous Sæbehus, virkede en tid som kontorassistent ved Gutenberghus, København, og fik derefter ansættelse ved postvæsenet.

a. Jesper Bøge, sekretariatschef, Tårnvej 377 A, Rødovre, født d. 28. september 1950 i Ålborg, indgik d. 20. oktober 1973 i Rødovre ægteskab med Ulla Jørgensen, kontorassistent, født d. 14. august 1954 på Frederiksberg, datter af Kai Poul Jørgensen, vagtchef, pensioneret, Rødovre, og hustru Gurli Nielsen-Østerlund.
J.B. tog statsvidenskabelig embedseksamen (cand. polit.) i 1977. Var i 1977-1978 fuldmægtig i Amtsrådsforeningen i Danmark, i 1978-1983 fuldmægtig i Håndværksrådet. Har fra 1983 været ansat som sekretariatschef i Danske Malermestres Arbejdsgiverforening.
J.B. havde i midten af 1970'erne tillidsposter i roforeningen Kvik, København.
U.J. tog realeksamen i Rødovre, var i 1971 elev på Skårup Husholdningsskole og har siden 1972 været ansat som kontorassistent ved Post- og Telegrafvæsenet. U.J. er kontingentkasserer i roforeningen Kvik.

1) Eva Bøge, født d. 28. november 1980 i Herlev.

b. Anne-Marie Bøge, kontorassistent, Dernavej 13, Kastrup, født d. 3. november 1952 i Nr. Sundby, indgik d. 2. maj 1981 i Sundby Kirke ægteskab med Peder Kusk Langvad, postassistent, født d. 16. juni 1958 i Hammel, søn af Søren Christian Pedersen Langvad, taxavognmand, Grenå, og hustru Sofie Kusk Langvad.
A-M.B. gik i Sundbyøster Skole i København og bestod den statskontrollerede prøve efter 9. klasse, udlærtes i 1971 som ekspeditrice i Magasin du Nord i København og har siden været ansat ved Post- og Telegrafvæsenet, fra 1977-1983 på Københavns Lufthavns postkontor, siden 1983 med luftpostregnskabet i Københavns postterminal.
P.K.L. tog realeksamen fra Grenå Østre Skole i 1975, bestod i 1980 postassistentuddannelsens fagprøve I. Har siden 1984 været ansat som edb-assistent i Post- og Telegrafvæsenet.

1) Christian Kusk Langvad, født d. 19. juni 1982 i København.

7. Herluf Bøge, repræsentant, Kløvermarken 22, Holstebro, født d. 17. december 1927 i Holstebro, indgik d. 8. juli 1951 i Herning ægteskab med Esther Jensen, ekspeditrice, født d. 24. marts 1932 i Herning, ægteskabet blev opløst i 1976, datter af Jens Christian Jensen, murermester, og hustru Anne Sørensen.
H.B. tog i 1945 mellemskoleeksamen i Holstebro, blev kolonialuddannet ved Ringkøbing Amts Vareindkøbsforening i Holstebro og har nu i en lang årrække virket som repræsentant, fra 1955 ved Christian Christensen og Co. A/S, papirengros, Holstebro.
E.J. blev efter at have taget mellemskoleeksamen i 1948 uddannet inden for kontorfaget, tog senere kursus i syning, drev i 1961-1964 egen systue og fik derefter ansættelse som ekspeditrice i kjoleforretningen Desiree, Holstebro.

a. Jørgen Bøge, cand. mag., Katrinebjergvej 71, Århus, født d. 28. november 1951 i Holstebro, indgik d. 18. januar 1975 i Holstebro ægteskab med Anne Merete Thorsted, cand. mag., født d. 19. august 1954 i Århus, datter af Frank Erik Thorsted, kontorchef, og hustru Ulla Kristensen.
J.B. tog i 1971 studentereksamen fra Holstebro Gymnasium og påbegyndte i 1972 cand. mag. studiet i engelsk og dansk ved Århus Universitet, som nu er afsluttet.
A.M.T. tog i 1974 studentereksamen fra Holstebro Gymnasium, var i 1 år ansat i Katrinebjergparkens Vuggestue, og påbegyndte i 1976 studiet i musik og dansk ved Århus Universitet.

1) Signe Thorsted Bøge, født d. 28. august 1979.

2) Marie Thorsted Bøge, født d. 2. september 1984.

b. Kurt Bøge, cand. scient., Kildehøjen 174, Risskov, født d. 14. september 1954 i Holstebro, indgik d. 23. oktober 1976 i Holstebro ægteskab med Anette Karin Risom Bach, pædagogmedhjælper, født d. 23. september 1954 i Holstebro, datter af Poul Bach og Karen Risom Jensen.
K.B. tog i 1973 studentereksamen fra Holstebro Gymnasium, virkede

en tid som lagerarbejder ved Christian Christensen og Co. A/S, papirengros, Holstebro, og påbegyndte i 1974 studium i matematik og fysik ved Århus Universitet, og har siden 1981 været ansat på Tørring Gymnasium.
A.K.R.B. bestod i 1972 handelseksamen samt i 1974 højere forberedelseseksamen, studerede 2 år ved Århus Universitet og har siden 1976 været pædagogmedhjælper ved Solnæs Børnehave i Hasle.

1) Ina Risom Bøge, født d. 20. maj 1977.

2) Ask Risom Bøge, født d. 2. marts 1982.

c. Flemming Bøge, stud. mag., Kalkærparken 126, Højbjerg, født d. 20. august 1960 i Holstebro.
F.B. har siden 1981 studeret historie ved Århus Universitet.

C. Maren Mortensen Bøge, København, født d. 9. oktober 1884 i Ulstrup, Ryde, død, gift.
M.M.B. var i en årrække husbestyrerinde i København.

D. Gregers Mortensen Bøge, født d. 30. marts 1886 i Ulstrup, Ryde, død d. 23. maj samme år.

E. Anna Mortensen Bøge, født d. 26. september 1887 i Ulstrup, Ryde, død, gift, bosat i USA.

F. Ane Margrethe Mortensen Bøge, født d. 3. august 1889 i Ulstrup, Ryde, død d. 12. oktober samme år.

G. Ane Mathilde Mortensen Bøge, født d. 12. april 1891 i Ulstrup, Ryde, død d. 21. oktober samme år.

H. Else Mortensen Bøge, født d. 14. december 1892 i Ulstrup, Ryde, død d. 8. marts 1893 samme sted.

J. Else Mortensen Bøge, født d. 2. september 1895, gift med Marius Pagaard, død d. 31. maj 1966 eller 1967, bosat 5656 North Newcastle Avenue, Chicago, Illinois, USA.

1. *Milred Pagaard, født d. 17. februar 19.., gift Blomquist, bosat 7315 Voss Park Way, Middeltown, Wisconsin, USA.*

   a. Nancy Blomquist.

      1) Emily Elizabeth, født ca. 1983.

2. *Helen Jean Pagaard, født d. 17. juli 19..*



VIII - Niels Mortensen
Madsine Gregersen



VIII B - Morten Mortensen Bøge
Anna Margrete Nielsen



VIII B 1 - Sigfred Bøge
Helga Ragna Christensen



VIII B 1 c - Erling Bøge
Ella Marie Kviesgaard



VIII B 1 c 1)+2)
Per og Gitte Bøge



VIII B 1 d - Poul Bøge
Susanne Hansen



VIII B 2 - Tage Valdemar Bøge



VIII B 2's kone og 2. mand Ruth
Holmgaard Just og Kristoffer Pedersen



VIII B 2 a - Ole Morten Bøge
Jyrta Spangsberg Jacobsen



VIII B 2 a 1)+2) - Kent og Tom
Spangsberg Bøge



VIII B 2 c - Susanne Bøge
Jørgen Fristrup Qvist



VIII B 3
Niels Emil Bøge



VIII B 4 - Christian Robert Bøge
Gudrun M. Jakobsen



VIII B 4 a - Jens Emil Bøge
Anne Grethe Kjær Christensen



VIII B 4 a 1)+2)
Maj-Britt og Bjørn Bøge



VIII B 4 b - Morten Bøge
Kathrine Christensen



VIII B 4 b 1) + 2)
Betina og Bo Bøge

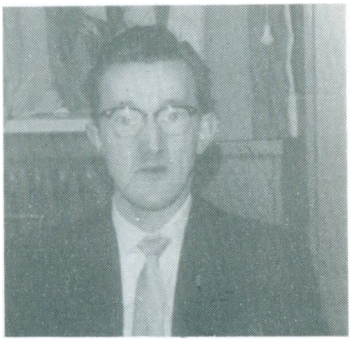

VIII B 5
Otto Lundtoft Bøge



VIII B 6 - Thorvald Bøge
Grethe Jensen



VIII B 7 - Herluf Bøge
Esther Jensen



VIII J - Else Mortensen Bøge
Marius Pagaard



VIII J 2
Helen Jean Pagaard



VIII J+1+a+1) - Else, Milred,
Nancy og Emily Elizabeth

IX. Ane Margrethe Mortensen

Neder Bøge, Ryde pr. Vinderup, født d. 12. marts 1860 i Over Bøge, Ryde, død d. 21. august 1944 i Neder Bøge, indgik d. 19. maj 1882 i Ryde ægteskab med Mads Gregersen Bøge, navneændring 1905 fra Mads Gregersen, gårdejer og sognefoged, født d. 12. februar 1855 i Jedskov, Ryde, død d. 25. juni 1909 i Neder Bøge, Ryde.

M.G.B. overtog i 1882 efter sin far gården Neder Bøge med et tilliggende på 50 tdr. land og drev denne indtil sin død, hvorefter hustruen videreførte den med hjælp af børnene indtil 1939, da sønnen Elias overtog den. M.G.B. var tillige sognefoged.

Gårdhistorie over Neder Bøge.

Det ældste vi har fundet om gården Neder Bøge er fra ca. 1493, hvor den hørte under landting. Gården blev da kaldt Liden Bøge (lille Bøge).

I 1825 d. 25. september foreligger følgende skøde:

"Jeg underskrevne Niels Andersen af Moesgaard i Ryde Sogn, Ejer af Neder Bøge i bemeldte Sogn gjør hermed vitterligt at have uden forudgaaende Kjøbekontract eller skriftlig Konditioner solgt og afhændet, ligesom jeg herved sælger og skjøder og aldeles afhænder fra mig og mine Arvinger, den mig ifølge Skjøde af 7. Aug. s.Aa. eiende Gaard Neder Bøge kaldet beliggende i Ryde Sogn, Gimsing Herred, Ringkjøbing Amt, staaende for Hartkorn 5 Tdr. 7 Skp. 1½ Alb. til velagte Peder Christian Jensen af Skylind i Borbjerg Sogn og hans Arvinger, for den mundtlig aftalte Kjøbesum toe hundrede og fyrreogtyve Rigsbankdaler Sølv.

Og da bemeldte Peder Christian Jensen i Dag har betalt mig bemeldte Kjøbesum to hundrede og fyrreogtyve Rigsbankdaler Sølv, saa tilskjøder jeg ham og hans Arvinger bemeldte Gaard Neder Bøge med alle sine tilliggende af Ager, Eng, Hede og Mose med ald den Ret og Rettighed jeg den selv eiet haver og som jeg hermed forbinder mig og mine Arvinger at frahjemle og hjemle ham og Arvinger det solgte for hver Mands Tiltale med Rette, saaledes at dersom nogen, nogen Del deraf formedelst min Vanhjemmel skulle blive ham eller Arvinger ved Lov og Dom fravunden, saa er og bliver jeg og mine Arvinger forbunden til med rede Penge at holde ham eller dem skadesløs.

Det er en selvfølge, at Brandhæftelsen som hviler paa bemeldte Gaard af Kjøberen, ligesom det er en selvfølge at hvad Tiendekorn der forhen ved de indgaaede Tiendeforeninger for Ryde Sogn ligeledes betales af Kjøberen.

Dermed fastsættes, at denne bortskjødede Gaard ingensinde maa komme i

Beregning med nogen Hovedgaards Complettering og af samme eller dets Beboer maa ingensinde Hoveri forrettes.

Til Bekræftelse under min Haand og Segl.

Moesgaard i Ryde Sogn d. 25. september 1825. Niels Andersen Kjærgaard.
(LS)

Til Vitterlighed: C. Ulsøe. N. Ulsøe.

At inden Kiøbecontract eller noget andet skriftligt Dokumenter denne Handel vedkommende mellem os har været og intet ditto, vil vi om forlanges med Lovens Ed bekræfte.

Datum ut Supra.

Som sælger: Niels Andersen. Som Kiøber: Peder Christian Jensen."
(Hjerm-Ginding Herreds skøde- og panteprotokol, B 78 A. SP 17 side 369).

Brandforsikring 1833.

Den 3. nov. 1841 skøde til Peder Christian Jensen på konge-, korn- og kvægtiendet af hans ejendom Neder Bøge.

Brandforsikring 18/1-1833 Neder Bøge.

a. Stuehus i vester 13½ fag, 10½ alen dyb, grundmuret med stråtag	*260 rbd.*
b. Det nordre hus 24 fag, 9½ alen dyb, Fyhr over- og undertømmer, leervægge og stråtag	*200 -*
c. Det østre hus 14 fag, 7 alen dyb, ibygt b og opført af samme materialer som denne	*50 -*
d. Det søndre hus 8½ fag, 8 alen dyb, af samme materiale som b og c	*90 -*
	600 rbd.

Peder Christian Jensen, Nederbøge, gift med Edel Kirstine Jensdatter
født 15/1-1796 i Møborg *født 21/6-1796 i Vester Dalby*
død 30/6-1861 i Neder Bøge (67 år) *død 3/2-1872 i Skovhus i Sevel under besøg hos sin datter.*

Folketælling 1845 i Ryde "Neder Bøge".

Peder Christian Jensen	*49 år,*	*gift født i Møborg*
Edel Kirstine Jensdatter	*49 -*	*- - - Gimsing*
Jens Pedersen	*21 -*	*- her i sognet*
Johanne Kirstine Pedersdatter	*19 -*	*- - - -*
Jens Christian Pedersen	*18 -*	*- - - -*
Maren Pedersdatter	*17 -*	*- - - -*
Mads Pedersen	*13 -*	*- - - -*
Ane Kirstine Pedersdatter	*10 -*	*- - - -*
Lauris Pedersen	*6 -*	*- - - -*
Karen Pedersdatter	*3 -*	*- - - -*

Jens Peder Jensen og vistnok broderen Christian Jensen kaldet Kræ Bøge født ca. 1827 og død d. 28. februar 1876 får skøde på Neder Bøge.

Kræ Bøges enke Ane Cathrine Gregersen bliver gift anden gang med Gregers Madsen og det er dem der tilskjøder Neder Bøge til hans søn Mads Gregersen født d. 12. februar 1855 og død d. 6. juni 1906.

Mads Gregersen bliver gift d. 19. maj 1882 med Ane Margrethe Mortensen IX.

I 1939 overtager Elias Bøge Neder Bøge efter at have været bestyrer for sin mor i mange år i Neder Bøge. Elias Bøge driver Neder Bøge indtil d. 1.oktober 1958, hvor slægtsgården bliver solgt til Ruth og Karl Anker Pedersen, som har drevet Neder Bøge siden, bygget nyt stuehus o.l. og købt lidt jord til de 52 tdr. land, så der i dag er ca. 57 tdr. land.

A. *Anna Katrine Gregersen, født d. 6. marts 1883 i Neder Bøge, Ryde, død d. 12. maj 1889 samme sted.*

B. *Maren Gregersen Bøge, Hardbo, Ryde pr. Vinderup, født d. 19. februar 1885 i Neder Bøge, Ryde, død d. 10. oktober 1971 i Vinderup, indgik d. 6. november 1915 i Stouby ægteskab med Mads Christian Christiansen Dalby, navneændring 1905 fra Mads Christian Christiansen, gårdejer, født d. 27. oktober 1885 i Bjert, Sahl, død d. 17. maj 1971 i Vinderup, søn af Jakob Christiansen Dalby, tømrermester og husmand, og hustru Ane Margrethe Christiansen.*

M.G.B. havde plads ved husgerning, dels hjemme og dels ude, og var den sidste tid inden giftermålet husbestyrerinde for sin senere mand.

M.C.C.D. lærte tømrerfaget hos faderen, var elev på Askov Højskole og byggede i 1911 gården Hardbo på jord udstykket fra Rydhave, var efter at have afhændet gården lokalredaktør for Skive Folkeblad. M.C.C.D. var medlem af bestyrelsen for Ryde Realskole samt fra 1925 medlem af sognerådet, heraf en periode som sognerådsformand, valgt af Det Radikale Venstre.

1. *Ane Margrethe Christiansen Dalby, Christiansgade 18, Skive, født d. 10. august 1916 i Hardbo, Ryde, indgik d. 30. oktober 1965 i Egeris, Skive, ægteskab med Egon Møller Pedersen, snedkermester, født d. 13. december 1917 i Løgstør, søn af Peder Laurits Pedersen, gårdejer, og hustru Mariane Møller.*

   A.M.C.D. gik i skole i Bjert, lærte husgerning, dels hjemme og dels

ude, besøgte i 1937 Tommerup Højskole, uddannedes i 1940-1943 som sygeplejerske på Skive Sygehus og virkede i 1961-1972 som lægesekretær.
E.M.P. gik i skole i St. Ajstrup, havde plads ved landbruget til sit 18. år, udlærtes i 1939 som snedker hos Niels Lindstrøm i Aggersund, virkede som svend indtil 1955 og etablerede derpå selvstændig forretning i Skive. E.M.P. har i en årrække været medlem af bestyrelsen for Mesterforeningen i Skive.

2. *Maja Margrethe Bøge Dalby, rejsesekretær, pensionist, Smedegade, Lohals, Tranekær, født d. 21. august 1917 i Hardbo, Ryde.*
M.M.B.D. gik i skole i Bjert, besøgte i 1940 Haslev udvidede Højskole, gennemgik uddannelse til KFUK-sekretær på menighedshøjskolen Marthabo, blev i 1943 sekretær i Vejle, forflyttedes i 1946 til KFUK's hovedforening i Århus, virkede i 1954-1960 som distriktssekretær i København, var derefter i 15 år landssekretær i KFUK og fra 1975 rejsesekretær ved Det danske Bibelselskab. M.M.B.D. har bl.a. været medlem af nogle højskolebestyrelser, Danmarks økumeniske Ungdomsråd, af Den Danske Folkekirkes mellemkirkelige råd, af Det økumeniske Fællesråd, af KFUK's sociale arbejdes bestyrelse, som formand for Kommiteen for Danske Kirkedage 1977, og i 10 år medlem af Diakonissestiftelsens bestyrelse, samt medlem af bestyrelsen af Nyborg Menighedsråd.

3. *Marie Dalby, tilsynsførende, pensionist, Toppen 15, Gladsakse pr. Søborg, født d. 6. november 1919 i Hardbo, Ryde, indgik d. 31. marts 1953 i Søborg ægteskab med Kai Axel Skovby-Jørgensen, navneændring 1939 fra Kaj Axel Skovby Jørgensen, forstander, født d. 4. november 1907 i Århus, død d. 18. juli 1971 på sygehuset i Gentofte, søn af Sofus Jørgensen, oberstløjtnant, og hustru Agnes Anna Elise Skovby.*
M.D. gik i skole i Bjert og besøgte vinteren 1939-1940 Ølgod Ungdomsskole, uddannedes ved husgerning, dels hjemme og dels ude, virkede derefter inden for børneforsorgen, gennemgik 1948 kirkeligt filantropisk socialt hjælpekursus, var 1949-1950 elev på Krogerup Højskole, havde 1950-1953 ansættelse som viceforstander på Espergærde Ungdomsskole, var så en årrække hjemmearbejdende og blev i 1971 ansat som tilsynsførende for Gladsakse Kommunes Børneværn. M.D. har været kredsformand for Det Radikale Venstre i Gladsakse samt repræsentant

for voksenundervisningsnævnet for Gladsakse Kommune. M.D. tog i 1982 navneændring fra Marie Skovby-Jørgensen til Marie Skovby.
K.A.S-J. tog realeksamen fra Marselisborg Gymnasium i Århus, uddannedes ved landbruget, virkede senere som forvalter og bestyrer forskellige steder, besøgte i 1935 Den internationale Højskole i Helsingør, var en tid lærer ved Kofoeds Skole i København, læste derefter til fritidslærer i København, virkede en periode som lærer på Børnegården i Utterslev og var så indtil sin død forstander for Sjællandsgades Fritidshjem i København.

a. *Elise Skovby, navneændring 1982 fra Elise Skovby-Jørgensen, lærer, Mars Alle 32, Søborg, født d. 3. februar 1956 på Rigshospitalet i København, indgik d. 8. juni 1984 på Gladsakse Rådhus ægteskab med Kristian Ahm Hansen, staldmester, født d. 21. februar 1951 i Middelfart, søn af Åge Hansen, sparekassedirektør, Vejrup, Brenderup, og hustru Rita Olsen.*
E.S. tog i 1975 studentereksamen fra Søborg Gymnasium, gennemgik sekretærkursus i København samt sprogkursus i England, var en kort overgang ansat ved et børnehjem i England og fik så beskæftigelse som sekretær ved Simon Spies concernen. Var i 1977-1979 ansat som pædagog og lærer forskellige steder, tog uddannelse som lærer ved Hellerup Seminarium i 1979-1983, samtidig med arbejde på Gladsakse Kommunes Ungdomsskole. Har fra 1983 været anast som lærer ved Stengård Skole i Gladsakse Kommune.
K.A.H. tog i 1979 lærereksamen fra Emdrupborg Seminarium, var i 1979-1983 ansat som lærer ved Gladsakse Kommunes Ungdomsskole, har fra 1983 været ansat som staldmester i dyreafdelingen ved Statens Semuminstitut i København. Parret venter barn i slutningen af februar 1986.

4. *Inger Dalby, lærer, Augustenborggade 23 E, Århus, født d. 22. februar 1923 i Hardbo, Ryde, indgik d. 25. juli 1946 i Vinderup ægteskab med Børge Bjerregaard Lillelund, seminarielærer, født d. 19. juli 1921 i Skjern, søn af Fædder Høyer Lillelund, førstelærer, og hustru Karen Marie Kristiansen, ægteskabet blev opløst i 1964.*
I.D. tog i 1939 præliminæreksamen i Vinderup samt lærereksamen i 1946 fra Nr. Nissum Seminarium, var derefter ansat, bl.a. 2 år ved Staby Centralskole, og har siden været ansat ved Århus Skolevæsen,

dels med speicalundervisning af svagtseende børn og dels med undervisning i normalskolen, fra 1972 ved Hasle Skole. I.D. var bl.a. i 1950-1952 medlem af Århus Kommunale Ungdomsnævn, 1958-1962 medlem af Dansk Kvindesamfunds bestyrelse i Århus, 1962-1966 formand for Lærerrådet ved Skt. Annagades Skole i Århus, 1965-1968 medlem af bestyrelsen for Socialpædagogisk Forening i Århus, 1966-1970 formand for Fælleslærerrådet i Århus og 1971-1974 medlem af Danmarks Radios programudvalg og fra 1970-1981 medlem af Århus Byråd, valgt af Det Radikale Venstre, har fra 1981 været medlem af Århus Amtsråd for Det Radikale Venstre, samt fra 1972 næstformand i Det Radikale Venstres Landsforbund.

B.B.L. tog lærereksamen fra Nr. Nissum Seminarium og er nu ansat ved Ålborg Seminarium.

Se den personlige skildring om slægten af Inger Dalby under personlige notater bag i slægtsbogen.

a. Maren Inge Lillelund, født d. 1. november 1955 i Århus, samlever med Jens Christian Sørensen, født d. 5. august 1947 i Valby, søn af afdøde maskinarbejder Frede Sørensen, Valby, og hustru Inge Sørensen.

M.I.L. blev uddannet som sygeplejerske i 1984 på Bispebjerg Hospital, hvor hun er ansat i dag.

J.C.S. blev 1981 mag. art. fra Københavns Universitet med kultursociologi som hovedfag.

1) Emil Lillelund, født d. 23. september 1979.

C. Gregers Gregersen Bøge, Neder Bøge, Ryde pr. Vinderup, født d. 5. december 1886 i Neder Bøge, Ryde, død d. 15. marts 1916 samme sted.

D. Morten Gregersen Bøge, maskinhandler, Nørregade 20, Vinderup, født d. 25. april 1889 i Neder Bøge, Ryde, død d. 7. december 1984, indgik d. 4. juli 1918 i Vinderup ægteskab med Ane Jensen, født d. 30. januar 1890 i Noldgård i Bjert, Sahl, død d. 2. november 1981, datter af Anders Jensen, gårdejer, og hustru Maren Katrine Nielsen.

M.G.B. gik i skole i Ryde og Borbjerg, kom ud at tjene ved landbruget fra sit 11. år, var en overgang bestyrer hjemme, drev fra 1918 nogle år en gård i Nr. Felding på 145 tdr. land og etablerede sig 1927 som

maskinhandler i Vinderup. M.G.B. har været tillidsmand for Jydsk Brandforsikring.
A.J. gik i skole i Bjert og havde derefter plads ved husgerning indtil sit giftermål, hovedsageligt hjemme.

E. *Anne Kathrine Gregersen Bøge, født d. 5. august 1890 i Neder Bøge, Ryde, død i 1969.*

F. *Elias Gregersen Bøge, gårdejer, Ryde Kirkeby pr. Vinderup, født d. 17. oktober 1891 i Neder Bøge, Ryde, død d. 25. november 1978.*
E.G.B. gik i skole i Ryde, uddannedes ved landbruget, hovedsageligt hjemme, var en årrække bestyrer for moderen, overtog i 1939 fødegården og drev denne indtil d. 1. oktober 1958, da han afhændede den.

G. *Amalie Gregersen Bøge, Langelinie 6, Holstebro, tidligere bl.a. Egelund, Ryde pr. Vinderup, født d. 4. juli 1893 i Neder Bøge, Ryde, død d. 25. juli 1976 i Holstebro, indgik d. 11. maj 1922 i Ryde ægteskab med Jens Dusinus Christensen Kobborg, navneændring 1905 fra Jens Dusinus Christensen, gårdejer, født d. 19. december 1893 i Kobborg, Handbjerg, død d. 16. marts 1977 i Holstebro, søn af Niels Martinus Christensen Kobborg, gårdejer, og hustru Johanne Marie Pedersen.*
A.G.B. gik i skole i Ryde og havde derefter indtil sit giftermål plads, dels hjemme og dels ude.
J.D.C.K. gik i skole i Handbjerg, lærte landbrug, aftjente i 1916 sin værnepligt i Viborg, virkede en årrække, sidst som bestyrer for Ivar Lundgaard på gården Særkær ved Måbjerg, drev her tillige mejeribrug, havde i 1942-1944 en ejendom i Måbjerg, købte derefter Egelund i Ryde, drev denne indtil 1964 og købte derefter hus, Langelinie 6, Holstebro.
J.D.C.K. drev avl af norske fjordheste og virkede i mange år som dommer ved dyrskuer.

1. *Johanne Marie Kobborg, Vestervang 9, Holstebro, født d. 31. maj 1923 i Holstebro, indgik d. 27. juli 1945 i Måbjerg ægteskab med Vilhelm Pedersen, repræsentant, født d. 11. oktober 1922 i Røgelhede, Idum, søn af Jens Peder Pedersen, gårdejer, og hustru Kirsten Borg Nielsen.*
J.M.K. gik i skole i Måbjerg og Holstebro, havde en tid plads ved husgerning, begyndte i 1941 uddannelse til barneplejerske, virkede sådan indtil sit giftermål og har siden 1952 arbejdet ved Amtsbladet

i Holstebro, var leder af distributionen. J.M.K. var inkassator for flere selskaber og formand for Holstebro Brevdueforening.
V.P. gik i skole i Idum, lærte landbrug, virkede efter giftermålet en tid som chauffør og var fra 1949-1976 ansat som repræsentant ved Kristian Petersen kolonial engros A/S, Holstebro. Var fra d. 1. april 1976 til 1983 ansat på Holstebro Kirkegård, gik derefter på efterløn.

a. *Ulla Kobborg Pedersen, kontorassistent, Flyngvej 3 B, Hedehusene, født d. 4. januar 1946 i Holstebro, gift første gang d. 16. juni 1967 i Holstebro med Svend Aage Kraul, togbetjent, født d. 29. august 1944 i Borbjerg, søn af Aage Kraul, landmand, og hustru Karen Kirkegaard, ægteskabet blev opløst i 1972. Gift anden gang d. 15. maj 1976 i Herstedøster med Otto Kobborg, navneændring 1976 fra Otto Nielsen, lagerekspedient, født d. 18. januar 1945 på Frederiksberg, søn af Henry Peter Nielsen, arbejdsmand, og hustru Poula Petersen.*
U.K.P. gik 9 år i skole i Holstebro, havde et halvt år plads ved husgerning, stod i 1962-1966 i lære som ekspeditrice i Glasmagasinet i Holstebro, er senere bl.a. 2 år kontorassistent ved DSB og har fra 1973 været ansat på kontoret Kemp og Lauritzen A/S, Albertslund.
O.K. gik i Skolen på Godthåbsvej på Frederiksberg, udlærtes i 1963 som farvehandlerekspedient hos farvehandler H. Lynge, København, og har siden 1964 virket som lagerekspedient, fra 1970 ved Simonsen og Weel A/S, hospitalsartikler, kirugiske instrumenter og sygeplejeartikler engros, København.

1) *Marianne Kobborg, navneændring fra Kraul, født d. 26. februar 1969 i Glostrup.*

2) *Lars Kobborg, født d. 11. februar 1976 i Glostrup, død d. 1. juni samme år i Glostrup.*

3) *Bjørn Kobborg, født d. 18. maj 1977 i Glostrup.*

b. *Else Kobborg Pedersen, børnehaveleder, Dybbøl, Tving 5, Dybbøl pr. Sønderborg, født d. 24. februar 1949 i Holstebro, indgik d.*

10. marts 1973 i Måbjerg ægteskab med Lorens Peter Jørgensen Staugaard, gårdejer, født d. 13. juni 1947 i Sønderborg, søn af Lorens Peter Jørgensen Staugaard, gårdejer, og hustru Marie Jacobsen.
E.K.P. gik i skole i Holstebro og bestod den statskontrollerede prøve efter 10. klasse, havde derefter bl.a. en tid plads ved husgerning i Norge, besøgte 1968-1969 Rønshoved Højskole, dimitteredes i 1973 fra Åbenrå Børnehaveseminarium og blev i 1973 ansat i Nybøl Børnehave, hvor hun blev leder. Er i dag hjemmearbejdende.
L.P.J.S. gik i skole i Nybøl, havde 1 år plads ved landbruget hjemme, udlærtes i 1968 som maskinarbejder hos Jørgen Petersen, Ragebøl, besøgte 1968-1969 Rønshoved Højskole, arbejdede derefter ved landbruget hjemme og overtog i 1976 faderens gård med et tilliggende på 27 ha.

1) Anette Kobborg Staugaard, født d. 2. september 1975 i Sønderborg.

2) Anders Kobborg Staugaard, født d. 17. maj 1978 i Sønderborg.

3) Peter Kobborg Staugaard, født d. 21. februar 1983 i Sønderborg.

2. Margrethe Bøge Kobborg, sygeplejerske, Farverhus 272, Åbenrå, født d. 13. marts 1929 i Måbjerg, indgik d. 29. december 1958 i Holstebro med Johannes Busk Petersen, journalist, født d. 5. juli 1932 i Harreslev, Tyskland, ægteskabet blev opløst i 1975.
M.B.K. gik i skole i Måbjerg, var i 1949 elev på Danebod Højskole, uddannedes derefter som sygeplejerske på Holstebro Sygehus, virkede som assistent forskellige steder, bl.a. i Lillehammer, Norge, og er nu ansat på Åbenrå Sygehus.

a. Jes Busk Petersen, født d. 9. juni 1960 i Holstebro.

b. Morten Busk Petersen, født d. 14. marts 1965 i Holstebro.

H. Anna Mathilde Gregersen Bøge, Ravnholt, Sevel pr. Vinderup, født d. 14. december 1895 i Neder Bøge, Ryde, død d. 16. december 1980, begravet i Ryde, indgik d. 20. februar 1923 i Ryde ægteskab med Andreas Christen-

sen Kobborg, navneændring 1905 fra Andreas Christensen, gårdejer, født d. 16. april 1885 i Christiansminde, Handbjerg, død d. 6. januar 1974 i Ravnholt, Sevel, begravet i Ryde, søn af Niels Martinus Christensen Kobborg, gårdejer, og hustru Johanne Marie Pedersen.
A.M.G.B. gik i skole i Ryde og havde derefter plads ved husgerning indtil sit giftermål, bl.a. hos en kreaturhandler.
A.C.K. gik i skole i Handbjerg, lærte landbrug, aftjente sin værnepligt ved infanteriet i København, købte i 1923 gården Ravnholt i Sevel med et tilliggende på 32 tdr. land og bortforpagtede i 1961 gården til sønnen Harry, som så overtog den i 1974.

1. *Gregers Bøge Kobborg, entreprenør, født d. 23. februar 1924 i Ravnholt, Sevel, død d. 21. februar 1965, begravet i Ryde.*
   G.B.K. drev i 1948-1958 sammen med broderen Harry maskinstation og entreprenørvirksomhed. Han var formand for KFUM, Ryde, og starter af KFUM og KFUK-idrætsafdelingen i Ryde.

2. *Ejgild Martinus Kobborg, født d. 2. juli 1926 i Ravnholt, Sevel, død d. 15. august samme år.*

3. *Harry Kobborg, gårdejer, Ravnholt, Sevel pr. Vinderup, født d. 14. juli 1928 i Ravnholt, Sevel, indgik d. 1. juli 1952 i Assing ægteskab med Anna Marie Hesselaa Pedersen, økonoma, født d. 17. juli 1928 i Harreskov, Assing, datter af Kristian Hesselaa Pedersen, gårdejer, og hustru Agnes Larsen.*
   H.K. gik i skole i Nørstoft, havde en tid plads ved landbruget hjemme, drev i 1948-1958 sammen med broderen Gregers en entreprenørvirksomhed og maskinstation, virkede derefter 3 år som chauffør, fik i 1961 fødegården i forpagtning og overtog den i 1974, har desuden 30 tdr. land i forpagtning. H.K. solgte køerne i 1975-1976 og svinene i 1979-1980, gården drives med frøavl og korn. H.K. arbejder på Egebjerg Kalkunfarm, Vinderupafdeling på 5. år. H.K. var befalingsmand i Hjemmeværnet i 25 år.
   A.M.H.P. gik i skole i Hvedde, virkede som køkkenleder indtil 1952, bl.a. på Statens Institut for blinde og svagtsynede i København samt på Gymnastikhøjskolen ved Viborg og har fra 1971 været ansat som økonoma på Vinderup Plejehjem.

a. *Lisbeth Hesselaa Kobbörg, skiltemaler, Kærvej 13, Termestrup, Mørke, født d. 21. juni 1953 i Assing Sogn, indgik d. 25. november 1972 i Ryde Kirke ægteskab med Karl Erik Molbech, ejendomshandler, født d. 23. maj 1947 på Sivested Mark, Tøstrup Sogn, søn af Frederik Greve Molbech, gårdejer, Sivested, og hustru Anna Meldgaard Hansen.*

L.H.K. gik i skole i Ryde med realeksamen fra Ryde Realskole. Hun var 1 år i huset i Herning og var i 1972 elev på Nr. Nissum Højskole. I 3 år var hun stuepige på Vesterled Alderdomshjem. Uddannet skiltemaler inden for Statens Vejdirektorat, Århus, og ansat samme sted, hvor hun var fra 1979-1985.

K.E.M. gik i skole i Mastrup og tog 9. klasse i Herning, blev i 1968 uddannet som blikkenslager, aftjente sin værnepligt på Flyvestation Karup, blev konstabel og senere overkonstabel. I 1979-1985 var han ansat som vagtmand ved Securitas, Århus. Han nedsætter sig i januar 1985 som ejendomshandler. I 1982 købes huset, hvor de bor i dag.

1) *Michael Greve Molbech, skoleelev, født d. 10. februar 1974 i Herning.*

2) *Charlotte Greve Molbech, skoleelev, født d. 20. januar 1979 i Hjørring.*

b. *Carsten Hesselaa Kobborg, radiomekaniker, Saltholm 2, Vejrumstad, Struer, født d. 18. juli 1957 i Ravnholt, Ryde Sogn, indgik d. 3. december 1977 i Jegindø Kirke ægteskab med Lene Vibeke Laursen, kontorassistent, født d. 1. april 1959 i Hellerød, Søndbjerg Sogn, datter af Alfred Laursen, murer, Jegindø, og hustru Karen Hansen.*

C.H.K. gik i skole i Ryde med 10. klasse fra Vinderup, han arbejdede ved landbruget og var ansat hos B & O, Struer, blev i 1979 udlært som radiomekaniker hos Brd. Nørgaard, Hvidbjerg, havde derefter forskellige jobs, bl.a. ved Kommunikationsradio, Struer. Den 1. december 1983 blev han ansat ved Olympia, Holstebro, hvor han er i dag. I 1981 købes huset, hvor de bor i dag.

Interesse: Amatørradiosender, hvor han er i bestyrelsen for klubben i Struer.

L.V.L. gik i skole i Jegindø med realeksamen fra Hvidbjerg Realskole, tog 1-årig handelsskoleeksamen fra Struer og blev udlært kontorassistent på Thyholm Avis i 1980. Har bl.a. arbejdet på Struer Posthus.
Interesser: Amatørradio og hus og hjem.

1) Anette Hesselaa Kobborg, født d. 21. juni 1978 i Jegindø.

2) Maria Hesselaa Kobborg, født d. 6. september 1981 i Vejrum.

3) Jens Hesselaa Kobborg, født d. 20. november 1984 i Vejrum.

c. Flemming Andreas Hesselaa Kobborg, Ravnholt, Baunehøjvej 3, Ravnholt, Sevel, født d. 31. januar 1966 i Ryde Sogn.
F.A.H.K. fik sin skolegang i Ryde og Vinderup med udvidet 10. klasse, kom i lære som radiomekaniker ved Jørgen Pedersen, og da Georg Bøge overtager forretningen overgår lærekontrakten til den nye ejer.
Interesser: Musik, spiller el-orgel til fester og lign., fodbold, er amatørskuespiller i Ryde-Handbjerg Ungdomsforening.

4. Hilda Marie Margrethe Kobborg, husmoder, Mellemvej 4, Vang, Thisted, født d. 7. januar 1936 i Ravnholt, Sevel Sogn, indgik d. 17. november 1957 i Sevel Kirke ægteskab med Ernst Møller Kilsgaard, fhv. gårdejer, født d. 12. september 1933 på Diernæs Mark, Vang, søn af Frederik Christensen Kilsgaard, gårdejer, og hustru Kirstine Marie Madsen, ægteskabet blev opløst i 1985.
H.M.M.K. gik i skole i Nørstoft og havde derefter plads hjemme indtil sit giftermål.
E.M.K. gik i skole i Vang og Skårup, lærte landbrug, aftjente 1954-1955 sin værnepligt ved artilleriet i Varde, drev efter giftermålet bl.a. ca. 4 år den 70 tdr. land store gård, V. Toft, i Flynder, overtog i 1968 efter faderen dennes ejendom og har desuden forpagtet en del af statens jorde i omegnen. E.M.K. er medlem af Andelsbankens repræsentantskab.

a. Lise Møller Kilsgaard, overkonstabel, Højløkke 27, Broager, født d. 15. september 1959 i V. Toft, Flynder Sogn, samlever med Jør-

gen Vognstrup, navneændring 1976 fra Jørgen Vognstrup Christensen, oversergent, født d. 4. oktober 1951 i Najbjerg, Timring Sogn, søn af Axel Vognstrup, landmand, Vildbjerg, og hustru Magdalene Krogstrup Jensen.

L.M.K. gik i 1966-1976 på Sjørring Centralskole med realeksamen, var i 1976-1977 ung pige i huset og i 1977-1978 på vinterophold på Kalø Sprogskole, arbejdede sommeren 1978 på hotel i Skotland (Strattsgarve Lodge, Garve). Var i 1978-1979 skolepiccoline på Sjørring Centralskole og arbejdsløs i 1979-1981. Blev i februar 1981 konstabelelev i Fredericia, og gjorde fra august 1981 tjeneste ved Telegrafkompagniet i Sønderborg som konstabel, og er nu overkonstabel.

J.V. gik i 1959-1966 i Timring Centralskole, blev i 1966-1970 uddannet møbelsnedker, arbejdede som møbelsnedker til d. 1. november 1971, var på konstabelskole ved Sjællandske Telegrafregiment, Høvelte, i 1971-1972, gjorde tjeneste ved Telegrafkompagniet i Sønderborg i 1972-1973, var i 1973-1974 på sergentskole, vendte efter udnævnelsen til sergent tilbage til Sønderborg. Gjorde i 1975-1976 tjeneste som FN-soldat på Cypern, blev under tjenesten udnævnt til oversergent, gjorde i 1976-1977 tjeneste ved Telegrafkompagniet i Sønderborg. Var i 1977-1978 på vinterophold på Kalø Sprogskole, var atter i 1978-1979 FN-soldat på Cypern, i 1979-1980 gjorde han igen tjeneste ved Telegrafkompagniet i Sønderborg, blev i 1980-1981 hjemsendt, havde derefter arbejde som maskinsnedker i Broager, har fra 1982 atter gjort tjeneste ved Telegrafkompagniet i Sønderborg. I sommeren 1979 købtes hus i Broager.

b. *Per Møller Kilsgaard, murerarbejdsmand, født d. 3. december 1966 i Skårup, Sjørring.*

J. *Georg Gregersen Bøge, ejendomshandler, Grønnegade 9, Vinderup, tidligere Jedskov, Ryde pr. Vinderup, født d. 31. juli 1897 i Neder Bøge, Ryde, død d. 27. marts 1980, indgik d. 18. juli 1927 i Asp ægteskab med Signe Andersen Borg, født d. 3. juni 1904 i Vestergård, Asp, datter af Jakob Andersen Borg, gårdejer, og hustru Kristine Pedersen Nørby.*

G.G.B. gik i skole i Ryde, uddannedes ved landbruget hjemme, besøgte vinteren 1918-1919 Tommerup Højskoles landbrugsafdeling, var en kort

tid hotelkarl på Missionshotellet i Holstebro, købte i 1927 V. Nygård i Ryde med et tilliggende på 31 tdr. land, afhændede denne i 1943, købte derefter slægtsgården Jedskov i Ryde med et tilliggende på 60 tdr. land og drev denne indtil 1962, da datteren og svigersønnen overtog den, købte derpå hus i Vinderup og har til 1978 virket som ejendomshandler. G.G.B. var bl.a. 8 år medlem af Ryde Sogneråd samt af Ryde Menighedsråd. S.A.B. gik i skole i Asp, uddannedes ved husgerning og havde plads herved indtil sit giftermål, afbrudt af et ophold på Tommerup Højskole i 1925.

OPTEGNELSER OM SLÆGTERNE I JEDSKOV.

Et af slægtens indgifte medlemmer, Kristian Dalby, har for mange år siden skrevet om familien og slægterne på Jedskov. Vi tager det med her:

1. *Fordi nogle af anerne har stærk tilknytning til Jedskov.*
2. *En af vores familie bebor stadig Jedskov.*
3. *Efter den vellykkede slægtsfest i Jedskov i 1983 over Bøgeslægten, påtænkes at gentage en sådan slægtsfest i 1986 eller 1987.*

MADS GREGERSEN født 1786.

Mads Gregersen er født i Jedskov i 1786, så hans forældre har siddet ved gården evt. som fæstere en tid før dette årstal.

Mads Gregersen blev gift med Ane Margrethe Petersdatter, og de blev oldeforældre til en del mennesker, som bevarede tilknytning til egnen. De var således oldeforældre til Kristian Dalby, der var gift med sit næstsøskendebarn, Maren Bøge, en søster til en senere ejer af Jedskov, Georg Bøge.

Mads Gregersen og Ane Margrethe var også oldeforældre til den i Ryde så kendte Anders Sevelsted, der var ejer af Rydhave avlsgård.

Ane Margrethe var en datter af Peter Madsen, Djeld, og fra ham stammer en i Sevel Sogn meget udbredt slægt, der kan føres tilbage til Knud Steffensen, som boede i samme gård, mat. nr. 3 i Djeld. Knud Steffensen omtales i 1664 som bosiddende i denne gård. Karen Sevelsted, der er gift med en af Anders Sevelsteds sønner, Frits Sevelsted, er af samme slægt. Det samme gælder Johan Clemmensen fra Ryde.

Også årstallet for Mads Gregersens overtagelse af Jedskov må ansættes skønsmæssigt. Ægteparrets ældste barn er født i 1816, men det må formodes, at overtagelsen er fundet sted nogen tid før, for Ane Margrethe kom til Jedskov som pige og har formodentlig tjent der i nogen tid, inden forlovel-

se og giftermål har fundet sted. Mads Gregersen og Ane Margrethe holdt bryllup i januar 1816.

GREGERS MADSEN født d. 17. september 1818, død ca. 1901.

Det er sandsynligt, at Gregers Madsen, som var ejer af Jedskov, har været ældste søn af Mads Gregersen og Ane Margrethe, da vi ved, at barnet i ægteskabets første måneder var en pige. Hvornår han har overtaget Jedskov er usikkert, men ægteparrets ældste dreng er i hvert fald Mads Gregersen, der blev født i 1855, så at sætte overtagelsen til århundredets midte vil ikke være meget forkert.

Hans kone, Ane Katrine Jensdatter Vestergaard, blev født i Sevel d. 21. juli 1821 og var et næstsøskendebarn til Ane Margrethe Petersdatter, hendes mands mor.

Ægteparret ældste søn kom ikke til at overtage Jedskov. Her brydes altså den såkaldte "lige linie" - hvormed der menes linien far-søn - med hensyn til Jedskov. Ane Katrine døde, og Gregers Madsen sad som enkemand på Jedskov. Han giftede sig med en enkekone fra Neder Bøge, Katrine Jensen (født Gregersen (fra Sevel)), og Mads Gregersen kom til Neder Bøge, først som bestyrer, senere som ejer af Neder Bøge. Han giftede sig med en datter fra Over Bøge, Ane Margrethe Mortensen, og det blev en af sønnerne fra dette ægteskab, der købte Jedskov, da gården blev til salg i 1943.

I Gregers Madsens andet ægteskab (Katrine Jensen) var der tre børn, Katrine Gregersen, Kirstine Gregersen og Kresten Bøge Gregersen. Den sidste er i mellemnavnet kaldt op efter Kirstine Jensens første mand fra Neder Bøge, der ganske vist hed Jensen, men altid blev kaldt Kre Bøge. Bøge Gregersen er den eneste levende af Gregers Madsens børn (1962). I 1898 overlod Gregers Madsen Jedskov til sin ældste datter af andet ægteskab og bosatte sig i Holstebro, hvor han efter Maren Dalbys (født Gregersen) udsagn døde i 1901.

KATRINE GREGERSEN født ca. 1879, død ca. 1901.

I 1898 blev Gregers Madsens ældste datter Katrine gift med Niels Ulsøe, og de fik Jedskov. Allerede omkring 1901 døde Katrine, og Niels Ulsøe giftede sig senere anden gang, og sønnen fra dette ægteskab, Kresten Ulsøe, overtog Jedskov i 1940. Han drev gården til foråret 1943, da kreatureksportør Ivar Lundgaard købte Jedskov af kreditforeningen d. 11. juni 1943. Lundgaard solgte nogle tønder land fra, inden han i september samme

år solgte den til en af slægtens mandslinie.

GEORG GREGERSEN BØGE født d. 31. juli 1897.

Georg Bøge er næstyngste barn af Mads Gregersen og Ane Margrethe Mortensen i Neder Bøge og blev født d. 31. juli 1897. Børnene i Neder Bøge hed Katrine, Maren, Gregers, Morten, Katrine, Elias, Amalie, Anna, Georg og Johannes, den første blev født 1883, den sidste i 1903. Den første Katrine døde som seksårig, og Gregers døde som 30-årig.

I 1927, d. 18. juli, giftede Georg Bøge sig med Signe Borg fra Asp (født d. 3. juni 1903), og ægteparret flyttede ind på Vester Nygård i Ryde, som de drev indtil de af Ivar Lundgaard købte den gamle slægtsgård Jedskov tilbage til slægten. Det var i september måned.

I 1903 fik familien fra Neder Bøge, altså Georg Gregersen Bøges søskende, ret til at bære Bøge-navnet som efternavn, et eksempel på, at et gårdnavn bliver slægtsnavn.

I dette ægteskab er der to børn, Mary, som blev født d. 25. maj 1928, og Mads, som blev født d. 25. 1934. Og det blev det ældste barn i ægteskabet, der sammen med sin mand købte gården i 1962, da Georg Bøge og Signe Borg "lagde op" og flyttede til Vinderup.

MARY BØGE født d. 25. maj 1928.

Mary Bøge er ældste datter af Georg Bøge og Signe Borg. Hun blev d. 18. juli 1949 gift med gårdejer Laurids Laursen, der er født d. 14. januar 1911 i Vester Vejsgård i Ryde. Han ejede ved giftermålet Øster Ligård, som er nabogård til Jedskov, og i Øster Ligård er ægteparrets tre børn født (optegnelsen her er fra 1962): Søren, født d. 17. juli 1952, Georg, født d. 27. maj 1955 og Laust, født d. 25. juni 1959.

I 1962 solgte Mary Bøge og Laurids Laursen Øster Ligård og købte Jedskov, hvor de nu bor.

Laurids Laursen døde d. 6. januar 1984.

Til denne slægtsbog er der nogle, der har ønsket at skrive noget personligt, det giver en god oversigt over tiden, men er selvfølgelig primært skrevet over nogle af slægtens medlemmer, men er også med til at forklare nogle af slægtsgårdene, som bogen omhandler. Her har søskendeparret Mads Bøge og Mary Laursen, født Bøge, berettet om deres forældre og gården Jedskov, og hvordan den igen kom med i slægten.

Georg Bøge købte i 1927 gården V. Nygård i Ryde for 28.300 kr. Det var

en forsømt og forfalden gård med 31 tdr. land, dels sandjord og sur eng, der trængte hårdt til dræning. Ved flid og sparsommelighed gik det fremad. I 1930 byggedes ny kostald med plads til både kreaturer og svin. Omkring 1935 startede Georg Bøge et svineavlscenter, han havde samlet ca. 1500 kr., som han brugte til indkøb af avlsmateriale på et svineavlscenter ved Kjellerup. Turen fra Ryde til Kjellerup blev foretaget på cykel. Det gik godt med avlsarbejdet de kommende år, og G.B. udstillede avlssøer og orner på de lokale dyrskuer, samt ungskuerne og hjembragte ofte første og ærespræmier i form af sølvtøj, der stadig findes i familiens eje. Omkring 1938-1939 var G.B. med som en af de første i Ryde Sogn, der fik det nymodens anlæg, der kaldtes en malkemaskine, kobesætningen var da oppe på 10-12 malkekøer. I 1943 var den gamle slægtsgård Jedskov i Ryde blevet overtaget af Ivar Lundgaard ved en tvangsauktion, den ville G.B. gerne købe, og det blev aftalt, en dag de traf hinanden ved eksportmarked i Holstebro, at G.B. skulle komme til Gimsinghoved, hvor I.L. boede, så kunne de tale om det. Det blev d. 29. august 1943, da G.B. tog afsted for at købe Jedskov. Handelen tog 20 minutter, hvorefter G.B. kunne køre hjem, det blev dog vejen over Hjerm, han brugte, for han ville ikke forbi de tyske vagtposter på Struer-Vinderup vejen, de forlangte passerseddel, det var den dag, tyskerne havde taget det danske militær og afsat den danske regering. Var V. Nygård forsømt, var Jedskov det ikke mindre. I.L. havde lagt nyt tag på kostalden og hestestalden, men laden og stuehuset var i en meget dårlig tilstand. Jorden var forsømt med dræning og kalkning, samt fyldt med ukrudt, så udbyttet var lille de første år. Besætningen bestod ved overtagelsen af 1 ko samt 3 heste. Haven var tilgroet med hyldetræer, brændenælder og alskens ukrudt, men der blev lidt efter lidt ryddet op og lagt om, så den igen kom til at ligne den naturskønne plet, den havde været for år tilbage. I 1945 rejstes en mindesten om befrielsen med påskriften 5. maj 1945. Stenen eller stenene, for der var 4 ialt, blev rejst i den østlige ende af haven, de er alle fundet på Jedskov Mark, ført hertil fra Bohuslen i Sverige under den sidste istid for ca. 12-13000 år siden. I 1948 købte G.B. traktor, en Ferguson, med plov og harve til en pris af 8200 kr. for det hele, det var traktor nr. 2 i Ryde Sogn efter krigens ophør, der var muligvis en eller to traktorer på jernhjul fra før krigen. I 1950, om efteråret, plantedes ca. en halv tønde land i plantagen med kirsebærtræer, 115 stk. ialt. Landbrugets afkast blev bedre, eftersom årene gik, og i 1952 købte G.B. bil, en Chevrolet 1931, til en pris af 8000 kr., af en bilforhandler fra Holstebro, der forøvrigt var en ungdoms-

ven fra tiden som hotelkarl i byen. Den 18. juli 1952 holdt S. og G.B. sølvbryllup med 200 gæster, laden var pyntet til den store fest og fungerede som spisesal. Haven var et naturligt samlingssted, før og efter spisningen for de mange gæster, men den var også et kapitel for sig, den var G.B.'s et og alt med et utal af arbejdstimer lagt hvert år mellem forår og efterår. G.B. tog ivrig del i Indre Missionsarbejde, og det var vel også grunden til, at han var med i oprettelsen af Rydhave Slots Ungdomsskole, han var med i den første bestyrelse og var som sådan med til at købe slottet og få det indrettet til skole. G.B. var i en årrække medlem af Ryde Menighedsråd og var som sådan kirkeværge, også i sognerådet var han med. I 1962 afstod S. og G.B. Jedskov til datteren M.L. og svigersønnen L.L., hvorefter de flyttede til Vinderup på Grønnegade 9 og begyndte deres otium. G.B. havde medvirket ved mange ejendomshandeler i tidens løb, og det resulterede i, at han nu begyndte som ejendomshandler og virkede som sådan til 1978, hvor sygdom satte ind, han døde d. 27. marts 1980 og ligger begravet på Vinderup Kirkegård.

1. *Mary Kristine Borg Bøge, direktrice, Jedskov, Ryde pr. Vinderup, født d. 25. maj 1928 i V. Nygård, Ryde, indgik d. 18. juli 1949 i Ryde ægteskab med Laurids Vejsgaard Laursen, gårdejer, født d. 14. januar 1911 i V. Vejsgård, Ryde, død d. 6. januar 1984, søn af Søren Peter Laursen, gårdejer, og hustru Mette Marie Pedersen Vejsgaard.*
   M.K.B.B. gik i skole i Ryde, var de første år beskæftiget ved husgerning hjemme, havde derefter bl.a. 1 år plads i køkkenet på Knudsens Hotel i Holstebro, var efter giftermålet til 1965 hjemmearbejdende, fik derefter beskæftigelse på Asanis Systue i Ryde gl. Skole og fra 1966 ved Brdr. Poulsen, konfektionsfabrik, Vinderup, fra 1970 som direktrice, var 1966-1970 tillidskvinde i virksomheden, hjælper nu sønnen i hans radioforretning med bogholderi og ekspedition. M.K.B.B. var i 10 år gymnastikleder.
   L.V.L. gik i skole i Ryde, lærte landbrug, dels hjemme og dels ude, bl.a. hos sin senere svigerfar, købte i 1948 Ø. Ligård i Ryde med et tilliggende på 25 tdr. land, afhændede denne i 1962 og overtog efter svigerfaderen Jedskov, som drives videre med salgsafgrøder, frø- og kornavl.

   a. *Søren Vejsgaard Laursen, mekaniker, Helgolandsgade 56, Holstebro, født d. 17. juli 1952 i Ø. Ligård, Ryde.*

S.V.L. blev uddannet som mekaniker og er siden 1973 ansat ved Volvo, Holstebro, siden 1982 som værkfører.

b. *Georg Bøge Laursen, radiotekniker og -forhandler, Jedskov, Ryde pr. Vinderup, født d. 27. maj 1955 i Ø. Ligård, Ryde.*
G.B.L. ejer og driver forretningen Vinderup Radio og TV, Nørregade 5, Vinderup, som han overtog d. 1. oktober 1984, er selv udlært i forretningen i 1977. Fra forretningen sælges radio, tv og grammofonplader, samt udlejning af video og film.

c. *Laust Mølgaard Laursen, fuldmægtig, Vanløse Alle 11, Vanløse, født d. 25. juni 1959 i Ø. Ligård, Ryde.*
L.M.L. var ansat i Forsikringsselskabernes Datacentral, Ballerup, i 3 år, er nu ansat i Fjerdesø Forsikring som fuldmægtig, har desuden siden 1982 læst HD om aftenen. Købte i 1984 ejerlejlighed i Vanløse, Vanløse Alle 11.

2. *Mads Bøge, buschauffør, Vesterled 36, Sevel pr. Vinderup, født d. 25. april 1934 i V. Nygård, Ryde, indgik d. 29. august 1959 i Ejsing ægteskab med Anne-Mette Risum, postbud, født d. 5. januar 1939 i Bakkebo i Ejsingholm, Ejsing, datter af Erik Risum, gårdejer, og hustru Agnes Pouline Nielsen.*
M.B. gik i skole i Ryde i 7 år, uddannedes ved landbruget, dels hjemme og dels en kort tid i Handbjerg, aftjente sin værnepligt i 1954-1955 ved flyvevåbnet i Karup, var i 1955-1956 karl på Råstedgård, Ejsing, elev på Lægård Landbrugsskole i 1956-1957, derefter igen hjemme til 1959, køber landejendom i Hvovlbæk, Fruering, som igen sælges i 1963, havde forskellige jobs i 1971-1981, bl.a. som snedker ved en tømrermester i Sevel, har fra 1981 været buschauffør. I 1969 købes huset, hvor de bor i dag. M.B. har siden 1964 været medlem af Hjemmeværnet og er i bestyrelsen for den stedlige idrætsforening.
A-M.R. gik i skole i Ejsing i 7 år, i 1955 var hun elev på Salling Ungdomsskole, var derefter husbestyrerinde hjemme efter moderens død i 1955, afbrudt af et halvt år, hvor hun havde plads på Fyn. Var hjemmegående husmoder, men havde dog forskellige jobs bl.a. på en systue og på deltid i en forretning i 6 år. Fra d. 12. august 1979 ansat som postbud i Sevel. A-M.R. har været i bestyrelser i 10 år,

deraf 8 år som formand for Sevel Husholdningsforening, har været i bestyrelsen for idrætsforeningen og for Sevel Forsamlingsgård og i Vinderup private Realskole. Hun er aktiv for 4 HH, Vinderup afdeling, og i bestyrelsen for Sevel Rideklub.

a. Henning Risum Bøge, traktormekaniker, Sevelvej 46, Vinderup, født d. 26. juni 1960 i Fruering.

b. Nina Risum Bøge, klinikassistent, Sevelvej 46, Vinderup, født d. 29. maj 1962 i Fruering, samlever med Per Mikkelsen, elektriker.

c. Birgith Risum Bøge, kontorassistent, Nautrupvej 43, Sevel, født d. 15. juli 1965 i Vinderup, samlever med John Christensen.

K. Magnus Gregersen, født d. 30. september 1898 i Neder Bøge, Ryde, død d. 5. marts 1899 samme sted.

L. Dødfødt pige d. 16. juni 1900 i Neder Bøge, Ryde.

M. Johannes Dusinius Gregersen Bøge, fhv. kontrolassistent, Engparken 30, Vinderup, født d. 12. august 1903 i Neder Bøge, Ryde.
J.D.G.B. tog i 1923 præliminæreksamen i Vinderup, uddannedes ved landbruget, hovedsageligt hjemme, tog i 1941 kontroleksamen i Haslev og har siden virket som sådan, først i Them og fra 1949 på Århusegnen. J.D.G.B. er medlem af Lyngby Menighedsråd.



Neder Bøge ca. 1910



IX - Ane Margrethe Mortensen
Mads Gregersen Bøge



IX B - Maren Gregersen Bøge
Mads Christian Christiansen Dalby



XI B 1 - Ane Margrethe Christiansen Dalby
Egon Møller Pedersen



IX B 2
Maja Margrethe B. Dalby



IX B 3 - Marie Dalby
Kai Axel Skovby-Jørgensen



IX B 3 c - Elise Skovby
Kristian Ahm Hansen



IX B 4
Inger Dalby



IX B 4 a - Maren Inge Lillelund
Jens Kristian Sørensen



IX B 4 a 1)
Emil Lillelund



IX C
Gregers Gregersen Bøge



IX D - Morten Gregersen Bøge
Ane Jensen



IX F
Elias Gregersen Bøge



IX G - Amalie Gregersen Bøge
Jens Dusinus Christensen Kobborg



IX G 1 - Johanne Marie Kobborg
Vilhelm Pedersen med familie



IX H - Anna Mathilde Gregersen Bøge
Andreas Christensen Kobborg

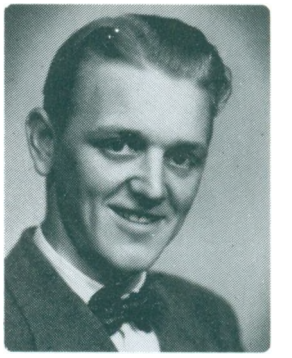

IX H 1
Gregers Bøge Kobborg

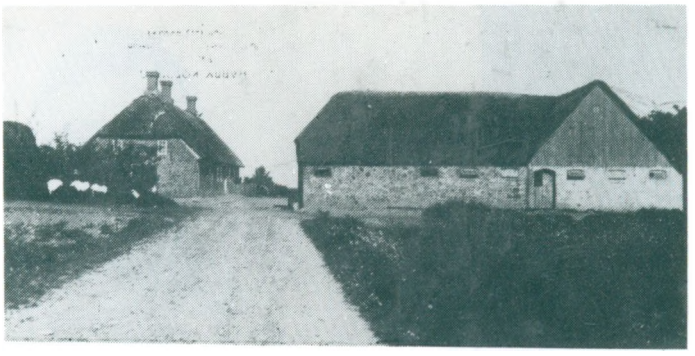

Ravnholt



IX H 3 - Harry Kobborg
Anna Marie Hesselaa Pedersen



IX H 3 a - Lisbeth Hesselaa Kobborg
Karl Erik Molbech med børn



IX H 3 b - Carsten Hesselaa Kobborg
Lene Vibeke Laursen



IX H 3 b 1)+2)+3) - Anette, Maria
og Jens Hesselaa Kobborg



IX H 3 c
Flemming A. H. Kobborg



IX H 4 - Hilda Marie Margrethe Kobborg
Ernst Møller Kilsgaard

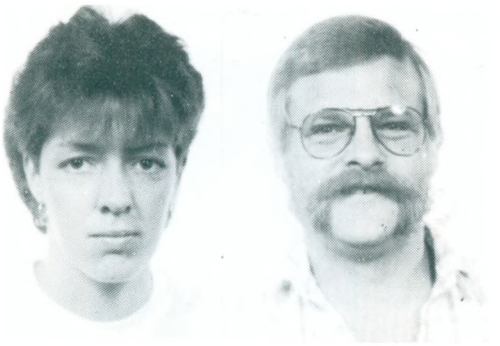

IX H 4 a - Lise Møller Kilsgaard
Jørgen Vognstrup Christensen



IX H 4 b
Per Møller Kilsgaard

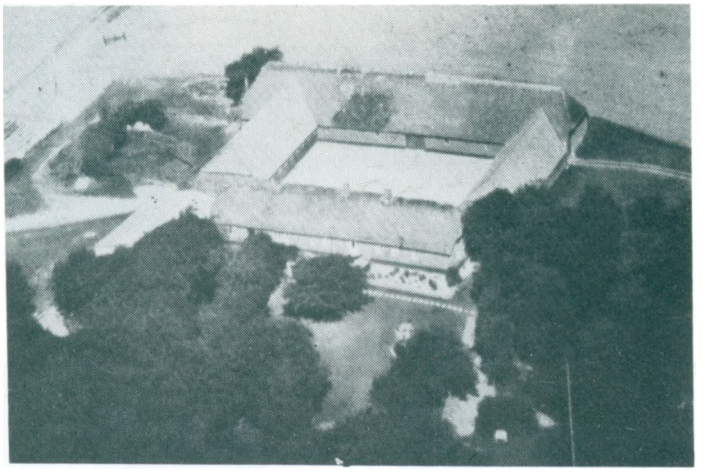

Jedskov ca. 1946



IX J - Georg Gregersen Bøge
Signe Andersen Borg



IX J 1 - Mary Kristine Borg Bøge
Laurids Vejsgaard Laursen



IX J 1 a
Søren Vejsgaard Laursen



IX J 1 b
Georg Bøge Laursen



IX J 1 c
Laust Mølgaard Laursen



IX J 2 - Mads Bøge
Anne-Mette Risum



IX J 2 a+b+c - Henning, Nina
og Birgith Risum Bøge

er født d. 26. april 1862 i Over Bøge, og hun døde d. 14. oktober 1899 i Storgård, Handbjerg, indgik d. 7. november 1884 ægteskab med Peder Laursen (Storgaard), født d. 16. september 1858 i Meldgård i Handbjerg, søn af Laust Christensen og Ane Jacobsdatter.

Faddere ved hans dåb var pigen Else Katrine Laursen Meldgaard, gårdmand Christen Sahl, Strandby, husmand Niels Christian Jacobsen, Langehus, husmand Poul Christensen Møller og hustru Frederikke Thor.

Forlovere var Anes far Morten Andersen, Over Bøge, og Peder Laursen (Storgaard)'s svoger Just Olsen, Overby i Felde.

Ane Mortensen var husbestyrerinde ved sin farbror Gregers Andersen Storgaard i Storgård, hvor hun bliver gift fra.

Efter faderens død d. 31. juli 1877 og halvbroderen Peder Christian Meldgaard's død d. 7. november 1877, overtog Peder Laursen (Storgaard) fødegården Meldgård.

Efter at have været inde ved militæret i 1880 til 1881, drives gården frem.

I 1888 købte han Storgård - eller Sønderbygård - der var en 144 tdr. land stor gård, ca. 8 tdr. hartkorn.

I 1891 sælges Meldgård til søsteren Maren, gift med Christian Jensen kaldet Meldgaard.

Peder Laursen (Storgaard) blev hurtigt kendt som en klog og rettænkende mand, og blev derfor valgt til mange offentlige råd og stillinger, her skal nævnes Handbjerg Sogneråd i 12 år, deraf halvdelen som sognerådsformand. I bestyrelser kan nævnes bl.a. Landboforeningen, Forskudsforening, Exportforening og Andelsmejeri.

Peder Laursen (Storgaard) sad yderligere i ledelsen af Vinderup Bank, og var i mange år medlem af Handbjerg Menighedsråd. I 1918 var han meddirektør for Vest- og Sønderjysk Kreditforening. I 1927 meddirektør ved Holstebro Sparekasse.

I 1918 sælges Storgård til sønnerne Alfred Laursen Meldgaard og Gregers Laursen Meldgaard for ca. 200.000 kr. Omkring 1927-1928 køber Peder Laursen (Storgaard) gården tilbage, for derefter at sælge til Riis fra Thy.
Se gården Storgårds historie.

Peder Laursen (Storgaard) købte i 1918 teglbrænder Jørgensens smukke ejendom Nørreris, Skivevej i Holstebro, hvor de boede indtil Peder Laursen (Storgaard)'s død i 1943.

Der er blevet skrevet mange artikler ved mindedage, fødselsdage og jubilæer, og ligeledes ved Peder Laursen (Storgaard)'s død og begravelse, vi tager nogle udpluk af disse:

- ved 70 års dagen "Direktør Laursen er trods de betydende stillinger han beklæder en overordentlig beskeden, jævn og bramfri mand, en fin og nobel personlighed, dybttænkende og med megen kundskabsfylde.

Han er ikke, offtenlig som privat, en mand af store ord og brede fagter, men når Peder Laursen (Storgaard) eller som han i daglig tale kaldes Peder Storgaard - siger noget, skal det nok blive hørt og lagt mærke til".

- ved dødsfaldet skrev "Holstebro Dagblad" bl.a. "Peder Storgaard havde i det hele taget gennem årene bevaret en sund dømmekraft i de forhold han havde med at gøre; uafhængig af påvirkning tog han sit standpunkt, som han fandt vigtigst, og selvom dette standpunkt ikke altid fulgte de gængse linier.

Peder Storgaard var en frisindet mand i dette ords bedste betydning, en rank personlighed, der har øvet indsats i livet og forvaltet de pund, der var ham betroet på bedste måde".

- ved Peder Laursen (Storgaard)'s jordefærd skrev avisen følgende artikel:

"Dødsfald.

Fhv. Kreditforeningsdirektør P. Laursen (Storgaard) er i Formiddags afgaaet ved Døden, 84 Aar gl.

P. Storgaard, som han i daglig Tale kaldtes, havde i det sidste Aars Tid været en Del plaget af Aareforkalkning og et Hjerteonde, men han var dog saavidt muligt oven Senge for at passe sit Hverv i Sparekassen. For et Par Dage siden maatte han dog gaa til Sengs, og i Formiddags ved 10-Tiden ebbede Livet stille ud.

Det er en lang og virkefyldt Livsgerning, der hermed er afsluttet. Kun 19 Aar gammel overtog P. Storgaard Slægtsgaarden "Meldgaard" i Handbjerg og faa Aar efter, i 1888, tillige Storgaard i Handbjerg, som han drev til 1918, da han blev valgt til landbrugskyndig Direktør i Vest- og Sønderjydsk Kreditforening. Forinden havde han været baade Sogne- og Kredstaksationsmand og i 1903 blev han Medlem af Foreningens Repræsentantskab, saa han kendte Virksomheden ud og ind, da han tog Plads i Direktørstolen. I omtrent 20 Aar beklædte P. Storgaard denne vigtige Post, og det kan med Rette siges, at han udfyldte den paa en Maade, der vakte almindelig Anerkendelse saavel hos Repræsentantskabet og Funktionærstaben som hos den store Kreds af Interessenter, der kom til at nyde godt af Direktørens

solide Indsigt og sikre Dømmekraft. Alle, der søgte P. Storgaard i den ene eller den anden Anledning, blev mødt med den rolige Venlighed, der var saa karakteristisk for ham, og ingen gik med uforrettet Sag, hvis det var ham muligt at hjælpe, og det var i det allerfleste Tilfælde.

Men foruden Posterne indenfor Kreditforeningen, har P. Storgaard i Tidens Løb beklædt en Mængde andre offentlige Hverv, bl.a. har han været Bestyrelsesmedlem i Forskuds-, Eksport- og Landboforeninger samt i Vinderup Bank. I en Aarække var han Medlem af Handbjerg Sogneraad, deraf 6 Aar som Formand.

I 1917 blev han indvalgt i Bestyrelsen for Holstebro og Omegns Sparekasse, i 1924 blev han Næstformand, og da Direktør Simonsen, Jernstøberiet, døde i 1926, blev Storgaard Bestyrelsens Formand, men allerede Aaret efter blev han Medlem af Sparekassens Direktion, et Hverv, som han med den største Interesse og Dygtighed har udfyldt lige indtil Sygdommen tvang ham til at give op. Det var derfor en velfortjent Paaskønnelse, at Direktør Storgaard ved Sparekassens 100 Aars Jubilæum i August 1927 udnævntes til Ridder af Dannebrog.

Ogsaa som Direktør i Sparekassen kom P. Storgaard i Forbindelse med en Mængde Mennesker, der paaskønnede hans rolige, dygtige Vurdering af Tingene.

P. Storgaard havde i det hele taget gennem Aarene bevaret en sund Dømmekraft i de Forhold, han havde med at gøre; uafhængig af Paavirkning tog han sit Standpunkt, som han fandt det rigtigst, og selv om dette Standpunkt ikke altid fulgte de gængse Linjer. P. Storgaard var en frisindet Mand i dette Ords bedste Betydning, en rank Personlighed, der har øvet en god Indsats i Livet og forvaltet de Pund, der var ham betroet paa bedste Maade."

Der er fortalt mange anekdoter og sjove episoder om Peder Laursen (Storgaard).

I de unge år, da Peder Laursen (Storgaard) og Ane var kærester, hentede Peder Ane om aftenen, når hun skulle hjem fra Over Bøge til sin farbror i Storgård, for hvem hun var husbestyrerinde. Udenfor stod rivalerne, de unge karle fra Ryde, bag hegn på lur. De vidste jo at Peder var sparsommelig og passede på skillingerne, så de smed de mindste pengestykker ud på vejen, for at få grin og sjov med ham. Men Peder bøjede sig og samlede skillingerne op, han vidst jo at skilling på skilling blev til penge. Så Peder lo til sidst, han fik jo både skillingerne og pigen.

Da Peder Laursen (Storgaard) boede i Storgård havde han gode heste. Han

havde da også solgt flere gode heste og hingsteføl til avl, da en hesteavlsforenings bestyrelse var på besøg i Storgård for at se og eventuelt købe en hingstplag til avl. I den forbindelse blev følgende anekdote fortalt.

Peder Laursen (Storgaard)'s svigerinde Margrethe, der var enke i Neder Bøge, havde nogle meget gode følhopper, og efter en af disse var der en udmærket hingstplag. Da Margrethe ikke rigtig kendte metoden ved hestehandel, havde hun søgt råd hos svogeren Peder Laursen (Storgaard). Hun havde fået et tilbud på 1800 kr., men Peder Laursen (Storgaard) havde frarådet det. Margrethe kunne dog godt bruge pengene, og kaldte for anden gang på svogeren. Da han igen sagde, at hun skulle vente, blev hun ked af det. Så trak Peder Laursen (Storgaard) tegnebogen frem og sagde, at han ville give 2000 kr. for halvparten, og det tilbud accepterede Margrethe.

Hestepriserne steg, og da bestyrelsen ikke ville købe den hingstplag der var i Storgård, sendte Peder Laursen (Storgaard) sin yngste søn Marius over til svigerinden efter den føromtalte plag. Denne fandt bestyrelsen god, og den ville de købe. Peder Laursen (Storgaard) forlangte så 8000 kr. for plagen, hvad bestyrelsen accepterede, og både Margrethe og Peder Laursen (Storgaard) var tilfredse. For at vise hvad 3000 kr. var værd den gang, kan fortælles at hele østfløjen i Storgård blev bygget året efter, og de passede lige med de 3000 kr.

Når han senere blev drillet med at han havde bygget hele staldlængen for Margrethes penge, kunne han godt selv le med - for Margrethe havde jo fået sin pris.

Når Peder Laursen (Storgaard) skulle ud at køre, hvilket jo altid foregik med heste, var der stor opstandelse. Han ville gerne passes op; en skulle spænde for, en hente papirer, briller, hat, halstørklæde, galocher o.l.

Datteren Johanne (der har arvet samme lune) kunne sige til en af de andre piger, der helt spontant spurgte: "Hvad skal jeg dog gøre" - "La' bare som om de render efter et eller andet, så falder der ro over det hele."

Jeg kan tydelig huske bedstefar. Vi havde stor respekt for ham når vi var til de årlige fødselsdage hos ham i Nørreris. Bedstefar havde fødselsdag d. 16. september og bedstemor d. 10. december.

Bedstefar gik rund mellem gæsterne, som regel med hænderne på ryggen, så rettede han spørgsmål - så til den ene og så til den anden, og så gik cigarkassen rundt.

Bedstefar var for mig at se meget religiøs, lidt pietistisk og tit mørkseende. "Kan det nu gå?" eller "Det går aldrig", var tit hans bemærkninger. Men han havde også lune, han kunne ofte komme med en lun og træffende bemærkning.

I vers 4 bryllupssangen står der:

"Men døre kan ej lukkes
for sorg og modgang her."

Dette kom også til at passe for Peder Laursen (Storgaard). Tre børn døde som små, den første hustru døde som 37-årig. Sønnen Alfred, som skulle være med til at drive gården videre, døde som 25-årig i 1920.

Landbrugskrisen og depressionen i 1920'erne og 30'erne satte sine spor på sønnerne, der var landmænd, og måtte naturligvis også smitte af på Peder Laursen (Storgaard). Dog beholdt han sin ranke personlighed, han var en selvhjulpen og velstillet mand, der godt ville give råd og vejledning, men han syntes også, at folk skulle klare sig selv.

Peder Laursen (Storgaard) blev d. 10. oktober 1917 medlem af bestyrelsen i Holstebro Sparekasse (bestyrelsen er det der i dag er tilsynsrådet), d. 8. august 1924 blev han næstformand, d. 10. september 1926 formand og d. 8. april 1927 meddirektør i Sparekassen.

Peder Laursen (Storgaard) blev gift anden gang d. 28. april 1904 med Ane Nielsen, der var husbestyrerinde i Storgård på det tidspunkt.

Ane Nielsen er født d. 10. december 1873 i Kvisgård i Borbjerg. Forældre er Niels Kvisgaard og hustru Kristine, som er født i Sdr. Damgård i Borbjerg.

I første ægteskab fødtes følgende børn: Laurits Laursen Meldgaard, født d. 16. juli 1885, Ane Mathilde Laursen Meldgaard, født d. 21. december 1886, Gregers Laursen Meldgaard, født d. 9. august 1889, Morten Laursen Meldgaard, født d. 9. november 1890, Alexander Laursen Meldgaard, født d. 6. februar 1892, død d. 5. september 1892, Alfred Laursen Meldgaard, født d. 7. april 1893, død d. 24. april 1894, Alfred Laursen Meldgaard, født d. 6. oktober 1894, død af tæring d. 8. april 1920, Johannes Laursen Meldgaard, født d. 1. november 1895, Ejnar Laursen Meldgaard, født d. 23. marts 1897 og Marius Laursen Meldgaard, født d. 17. september 1899.

I andet ægteskab fødtes følgende børn: Anna Kirstine Laursen Meldgaard, født d. 8. april 1907, Edel Johanne Laursen, født d. 6. april 1910 og Astrid Laursen Meldgaard, født d. 29. maj 191, død d. 12. september samme år.

Gården Storgård - eller rettere Sønderbygård - navnet har skiftet igen-

nem de sidste 300 år, i kirkebøger og skøder er navnet også skiftet, så vi bruger begge navne.

Det ældste vi har kunnet finde skriftligt om gården er, at N.C. von Schmites af Landting Hovedgård i 1688 skøder gården Storgård for 2260 rigsbankdaler til Niels Nielsen.

I matriklen af 1688 i Handbjerg Sogn står der følgende:

Landting Hovedgaard, Fæstere: Lars Poulsens Enke i Sønderbygaard og Rasmus Nielsen, gammel Hartkorn: 12 Tønder, ny Hartkorn: 9 td. 2 skp. 2 fjdk. 2 alb.

I Handbjerg kirkebog ser man, at der i 1689 boede en Rasmus i Storgård.

Ligeledes findes følgende i kirkebogen: Morten Poulsen kaldet Storgaard død i 1751 i hans Alder 79 Aar og 3 Maaneder i Storgaarde.

Af dette og mere kan man udlede, at slægten har haft rødder og ane (boplads) fra før 1600 tallet i gården Storgård.

Storgård går så i arv fra far til søn:

Morten Storgaard (født 1671, død 1751).
Niels Mortensen (Storgaard) (født 1706, død 1776).
Niels Nielsen (Storgaard) (født 1748).
Niels N. Storgaard bliver gift med
Anne Pedersdatter (ægteskabet er barnløst),
da Niels N. Storgaard dør gifter
enken Anne Pedersdatter (1768) sig med
Anders Christensen (født 1784)
også dette ægteskab er barnløst.

Ifølge skøde af d. 9. juli 1852, sælger Anders Christensen Storgård til Gregers Andersen, Over Bøge. Storgård sælges da for 2900,06 rigsbankdaler plus betinget aftægt til Anders Christensen, anslået 285,05 rigsbankdaler ialt for 5 år. Da var der 9 td. 2 skp. 2 fjdk. 2 alb. i gammel hartkorn og i nyt 6 tdr. 4 skp. 2½ alb.

Gregers Andersen er fra Over Bøge i Ryde Sogn. Han var en dygtig og driftig mand, var bl.a. med til at oprette og med i den første bestyrelse af Brødbæk Mejeri, der blev oprettet i 1885. Han hjalp mange unge landmænd med køb af gårde og ejendom ved kaution og lån.

Som husbestyrerinde havde han brodatteren Ane (ane 3).

Da Gregers Andersen (Storgaard) døde d. 20. februar 1888, er broderen Morten Andersen universalarving, men da Morten Andersen døde d. 24. november 1888, var der oprettet testamente til Morten Andersens kone, Maren Nielsdatter i Over Bøge, og det er af hende Peder Laursen køber Storgård

og får skøde d. 29. juni 1889 for 55.000 kr. (efter sigende og efter datiden en meget billig pris).

Peder Laursen driver så Storgård til 1918, da sønnerne Gregers og Alfred i fællesskab køber Storgård for 200.000 kr. Da Alfred dør i 1920, bliver Gregers eneejer af gården. Han driver gården til 1927, hvor han måtte opgive. Peder Laursen (Storgaard) køber gården tilbage og driver den med bestyrer, først Alfred Jensen, den senere svigersøn, derefter med en anden bestyrer til 1929.

Gregers Andersen (også kaldet Gregers Storgaard) var efter datiden en meget velstående mand, men som før nævnt, gav han megen hjælp og kaution til andre sider og arven efter ham blev derfor lille.

Peder Laursen (Storgaard) er nok den, der har fået mest ud af gården, mest på grund af hans forudseenhed, dygtighed og gode forretningssans.

De nye ejere af Storgård, i dag kaldes den Sønderbygård, ser ud til at være driftige og effektive landmænd, så vi må håbe, at de igen kan få skik på den gamle slægtsgård.

A. Laurits Meldgaard, sognepræst, Odder, født d. 16. juli 1885 i Meldgård i Handbjerg Sogn, død d. 24. april 1962 i Odder, begravet i Borbjerg Kirke, gift med Hilda Evensen, født d. 21. maj 1886 i København, død d. 19. december 1976, begravet d. 5. januar 1976 i Borbjerg. I deres ægteskab fødtes ingen børn.

L.M. blev i 1905 student fra Efterslægtens Skole i København, tog 1912 embedseksamen fra Københavns Universitet.

L.M. var meget anvendt som manduktør i filosofi, så kendt var han, at et kendt københavnsk dagblad i 1922 havde udpeget L.M. til ansøger af en professor stilling i filosofi. L.M. vaklede en overgang mellem det videnskabelige og præstegerningen. Fra 1912-1914 var han ansat som kapellan ved Timotheus Kirke i København. 1914-1917 fungerede han som sognepræst i Estvad-Rønbjerg. I perioden 1917-1923 var han sognepræst i Borbjerg Kirke, og fra 1923-1954 var han sognepræst i Odder. De sidste år boede L.M. og Hilda på Parkvej 8 i Odder. L.M. var den første præst fra Århus Stift, der holdt radiogudstjeneste i Slotskirken i København. L.M. havde mange forskellige interesser. Bl.a. de folkelige rørelser på egnen, egnshistoriske emner. Der foreligger flere artikler og enkelte bøger fra ham. L.M. har hovedæren for biblioteket og museet i Odder.

Hilda var meget musikinteresseret. Hun var en meget fin og nobel kvinde.

B. *Anne Mathilde Laursen Meldgaard, født d. 12. december 1886 i Meldgård i Handbjerg Sogn, Ringkøbing Amt, død d. 3. september 1939 på sygehuset i Mors, begravet d. 7. september i Gudum Kirke, gift d. 17. juli 1913 i Handbjerg Kirke, Handbjerg Sogn, med Peder Kamstrup Jacobsen, født d. 27. december 1864 i Ll. Surkjær i Gudum Sogn, Ringkøbing Amt, død d. 24. juli 1938 i Hauskov i Gudum Sogn, Ringkøbing Amt, begravet d. 29. juli 1938 i Gudum Kirke, søn af gårdmand og smed Christian Jacobsen, Ll. Surkjær, Gudum, og hustru Ane Katrine Kamstrup.*

Anne Mathilde Laursen (Meldgaard er tilføjet i kirkebogen senere) blev døbt 2. julidag 1886. Faddere var pigen Maren Mortensen i Storgård, pigen Ane Iversen, Borbjerg, ungkarl Jens Chr. Jensen, Storgård, og ungkarl Jens Hauskov Iversen, Borbjerg.

A.M.L.M. hjalp til hjemme. I 1907-1908 var hun igennem 1½ år pige i et stort købmandshjem i Struer, hun har også været elev på en husholdningsskole, i 1911 var hun på en større gård på Koldingegnen, d. 1. november 1912 blev hun husbestyrerinde i Hauskov, Gudum, hos enkemand Peder Kamstrup Jacobsen, i foråret 1913 blev de forlovede og d. 18. juli 1913 var der bryllup i Handbjerg Kirke, og bagefter middag i Storgård, pastor Filip Beck viede dem, forlovere var Peder Laursen Storgaard og Niels Jacobsen, "Birkely", Fabjerg.

Det var en stor opgave A.M.L. gik til, en stor gård med mange tjenestefolk og 9 børn i alderen fra 7 til 18 år, og en enkemand, som allerede dengang var optaget af offentlige gøremål. Peder Kamstrup Jacobsen var fra 1908 til 1933 sognerådsformand, derudover var han med i mange bestyrelser og formand flere steder, bl.a. valgmenighed, friskole, afholdsforening, landboforening, mejeriet, privatbanen V.L.T.J., folkebanken m.m..

Anne Mathilde Laursen, eller Thilde som hun blev kaldt, faldt meget hurtigt til, både i hjemmet og i sognet. Hun var medstifter af Gudum Husholdningsforening i 1922 og var i bestyrelsen og formand for samme i flere år. En overgang var hun, hvad der på dette tidspunkt var usædvanligt for kvinder, i bestyrelsen for Venstrevælgerforeningen. En gang var hun opstillet til Amtsrådsvalget, og blev på et tidspunkt valgt som valgmand til Landstingsvalget. En overgang var hun nævningsmand i Viborg og en lang årrække formand for hjælpekassen. Ved hendes død skrev avisen bl.a. "Det var en meget krævende stilling den unge hustru gik ind til, og de der har kendt hende i de 26 år hun var husmoder i Hauskov, har med respekt og beundring set, hvor klogt og godt hun

varetog den. Men vågen interesse fulgte hun med i tidens rørelser og tog personlig stilling til politiske og kommunale spørgsmål. Hun fulgte nøje med i den åndelige bevægelse i Lemvig valgmenighed og var trofast kirkegænger, og en stadig gæst ved menighedens møder." Samtidig må det nok nævnes i denne slægtsbog, at det for mange af hendes søskende var Thilde, de kom til for at rådspørge, når der var alvorlige ting de skulle have hjælp til. Som hendes søster Johanne mange gange har sagt efter Thildes død, "havde vi blot haft Thilde at spørge til råds". I 1982 skriver datteren Musse følgende om hendes mor:

"Ved en trafikulykke på Mors i august 1939 blev Thilde indlagt på sygehuset i Nykøbing til observation for hjernerystelse. Bedring indtraf og der var tale om en snarlig hjemsendelse, da en blodprop en søndag morten slukkede livslyset for Thilde.

Begravelsen fandt sted under meget stor deltagelse d. 7. september 1939. Thildes båre stod i haven i Hauskov, hvor vi sang "Den store Mester kommer" og "Alt staar i Guds Faders Haand."

Pastor Busk fra valgmenigheden læste velsignelsen - og det store følge kørte til Gudum Sognekirke, hvor pastor Busk forrettede begravelsen.

Tilbage blev kun sorgen og savnet og minderne."

1. *Mariane (Musse) Hauskov Jacobsen, husmoder, "Norgård", Svinøvej 73, Kostræde, Lundby, født d. 15. juni 1914 i Hauskov, Gudum Sogn, Ringkøbing Amt, gift d. 15. juni 1940 i Lemvig Valgmenighedskirke med Alfred Olsen, gårdejer, født d. 30. marts 1910 i Toksværd, Holmegård Sogn, Præstø Amt, søn af gårdejer Rasmus Peter Olsen og hustru Ane Kirstine Madsen.*

   Alfred Olsen gik i skole i Fensmark, blev uddannet ved landbruget dels hjemme, og dels ude; bl.a. på Valmosegård, Rislev i 1928.

   Han aftjente sin værnepligt i Ringsted i 1930, og var derefter igen ved landbruget ved møller Rasmus Hansen i Kalkerup, i 1935-1936 i Vallensved.

   I 1935-1936 elev på Sydsjællands Landbrugsskole. Fra d. 1. april 1936 til d. 1. november samme år, ved Poul Karlshøj i Gernø. Fra d. 1. november 1938 forkarl ved Niels Mortensen, Tune, og fra d. 1. maj 1939 avlsleder på Kærhave Landbrugsskole.

   D. 1. april 1940 købte Alfred Olsen Vejbjerggård i Humlum med 91 tdr. land, fra 1. maj 1942 og til d. 1. november 1947, ejede og drev

han Torpegård ved Ll. Skensved.
D. 1. november 1947 købte han Norgård i Kostræde med 47 tdr. land, i 1960 købte han yderligere naboejendommen Nøddebo med 19 tdr. land, som han driver sammen med sønnen Jørgen.
Alfred Olsen har bl.a. været sognefoged i mange år. Han var formand for Køng Brugsforening fra 1951-1961, og i bestyrelsen og formand for mejeriet Ellehøj. Fra 1962-1970 var han medlem af Køng Lundby Sogneråd og fra 1970-1974 medlem af byrådet i Vordingborg, hvor han gjorde et stort arbejde i kulturudvalget, som han var medlem af.
Musse gik i skole i Gudum Friskole og blev konfirmeret ved pastor Heilesen i Lemvig Valgmenighedskirke.
Ung pige hjemme og ude, bl.a. en kort tid i Vester Nebel, i 1933 pige i huset i Kjeldberg Brugsforening og i 1935 i Vingsted Mølle ved Vejle. I 1932 var hun elev på Krabbesholm Højskole, i 1936-1937 pige i et herskabshjem i Hellerup.
Fra 1937-1939 var hun elev på Ankerhus, Sorø, hvorfra hun blev husholdningslærerinde d. 31. april 1939.
Fra d. 1. maj 1939 fungerede hun som husholdningslærerinde på Kærhave Landbrugs- og Husholdningsskole. Efter hendes mors død var Mariane Hauskov Jacobsen husmoder i hjemmet i Hauskov for hendes brødre indtil sit giftermål.
Mariane Hauskov Jacobsen var medlem og formand for Køng Sogns Husholdningsforening og hun var også i kredsforeningen. Fra 1973-1980 var hun medlem af Køng Menighedsråd.

a. Jørgen Hauskov Olsen, gårdejer, Norvang, Overdrevsvej 3, Køng, Lundby, født d. 23. juni 1941 i Vejbjerggård, Humlum, Ringkøbing Amt, gift d. 26. juni 1968 i Køng Kirke, Køng Sogn, Præstø Amt, med Elise Dyrløv Jensen, børnehaveleder, født d. 2. marts 1946 i Holmledsgård, Køng Sogn, Præstø Amt, datter af gårdejer Anker Frede Jensen, Holmledsgård, Køng, Lundby, og hustru Anne Johanne Dyrløv.

J.H.O. flyttede i 1942 til Skensved og i 1947 til Kostræde. Fra 1948-1953 gik han i skole i Kostræde, og fra 1953-1956 i Lundby Realskole. På Stevns Ungdomsskole fra 1956-1957 og fra 1957-1958 var han landbrugsmedhjælper. Fra 1958-1959 hjemme som medhjælp, og fra 1959-1960 landbrugselev på Trollesminde, Statens Forsøgsgård. Fra 1960-1961 aftjente han sin værnepligt ved Den Kongelige

Livgarde, fra 1961-1962 delingsfører fra Idrætshøjskolen i Sønderborg. Fra 1962-1964 hjemme som medhjælp og købte Norvang, en gård på 15 ha., i 1964 underforvalter på Lindholm Gods, Roskilde. Fra 1964-1965 driftslederkursus ved Vejlby Landbrugsskole, Århus. Fra 1965-1970 forpagter af Hjortevangsgård i Kostræde, købte 4,7 ha. jord. I 1970 købte han Nøddebo på 15 ha. med besætning og maskiner, forpagtede Damgård på 20 ha., i 1973 forpagtes Bragegård på 10 ha. Fra 1973-1974 byggede han 700 m^2 svinehus og 300 m^2 lade, i 1975-1976 tilbyggede han stuehuset med 180 m^2. Fra 1977-1978 byggede han 220 m^2 svinestald og 300 m^2 lade - 160 søer. Fra 1981-1982 stor ombygning af svinestald, med automatiske blandings- og foderanlæg. Købt 4 ha. jord. I 1983 købes Højbrogård med 12 tdr. land, og i 1984 købes yderligere Enghavegård med 92 tdr. land. I 1985 købes sammen med faderen Overdrevsgården med 74 tdr. land. I dag drives 370 tdr. land og en besætning på 160 søer og en del fedesvin.

Interesser: Fra 1972-1978 var han med i maskinudvalget i Sydsjællands Landboforening. I 1974 D.L.G. center i Vordingborg, senere i forretningsudvalget. I 1978 revisor i Landboforeningen og medlem af husdyrbrugsudvalget. I 1981 formand for Brugsen i Køng.

I 1982 fik Jørgen en figur af to grise i kongelig porcelæn for tilrettelæggelsen af en kursusrække på Møn i Sydsjælland og i Næstvedegnens Landboforeningers husdyrsbrugsudvalg.

E.D.J. var 7 år derhjemme som den ældste af en børneflok, der i løbet af 20 år blev til 11. 4 år i Køng Skole og 5 år på Lundby Realskole. Derefter 2 år i huset, i sommeren 1964 delingsfører fra Viborg Gymnastikhøjskole.

I 1965 på Haslev Seminarium og i 1966 forpraktikant i en børnehave, fra 1966-1968 på Nykøbing F. Børnehaveseminarium.

I 1968-1970 børnehavepædagog i Ore Børnehave, Vordingborg, leder af gymnastik i ungdomsskolen, fødte Marianne. Fra 1970-1973 børnehaveleder i Slotsparkens Børnehave, fødte Vibeke.

Fra 1973 hjemmegående med interesse for at sy, strikke, spinde, væve, have, håndbold og aktiviteter omkring vores børns skole, der er en Rudolf Steiner Skole, der startede i 1974.

1) Marianne Hauskov Olsen, født d. 16. juni 1970 i Næstved.

2) Vibeke Hauskov Olsen, født d. 20. juli 1973 i Næstved.

3) Lars Hauskov Olsen, født d. 29. april 1984 i Næstved.

b. Karl Hauskov Olsen, landmand, "Brushøj", Skovvej 15, Kalby Holme-Olstrup, født d. 31. januar 1944 i ll. Tårnbygård i Højelse Sogn (Vilkestrup), Skensved, levet papirløst fra 1972 og bliver gift d. 17. september 1985 i hjemmet med Susanne Ishøj Nielsen, landhusmoder, født d. 21. juni 1955 i Næstved, Sct. Peders Sogn, Præstø Amt, datter af arbejdsmand Aksel Ishøj Nielsen, Ringstedgade, Næstved, og hustru Minna Mørkeberg Sørensen.
K.H.O. tog i 1960 realeksamen i Lundby, var fra 1961-1962 ansat ved Statens Forsøgsgårde i Hillerød, aftjente 1962-1964 sin værnepligt ved Garderhusarkasernen i Næstved, var 1965-1966 på Idrætshøjskole i Sønderborg, 1966 på en farm i Canada, fra 1966-1967 driftslederuddannelse på Vejlby Landbrugsskole, forpagtede i 1969 Ladbygård, Ladby, 48 ha., køber i 1972 Egehøjgård i Ladby, 26 ha., og i 1977 Brushøjgård, 40 ha., i Kalby, som drives sammen. I dag drives 125 ha. og en besætning på 100 søer og ca. 1000 fedesvin.
Fra 1971-1976 formand for Ladby Foredragsforening, i 1977 medlem af Round Table Danmark. Rejste 1967 i USSR med Tuborgfondet, og i 1966 i Canada, landbrug.
S.I.N. tog i 1972 realeksamen i Næstved, var fra 1972-1973 ung pige i huset på Gunderslev Gods, havde 1973-1974 et ophold på Uldum Højskole, Uldum, fra 1974-1975 på Gunderslevholm, og i huset i Lausanne i Schweiz, var 1975-1980 ansat på informationskontoret De Hvide Svaner i Karrebæk, var i vinterhalvåret 1976-1977 pædagogisk medhjælper i børnehaven Kildegården, Fensmark.

1) Helle Hauskov Olsen, født d. 31. juli 1981 i Næstved.

2) Emil Hauskov Olsen, født d. 21. august 1983 i Næstved.

2. Asger Storgaard, navneændring fra Asger Storgaard Jacobsen, gårdejer, Violvej 135, Skive, født d. 23. oktober 1915 i Hauskov i Gudum Sogn, Ringkøbing Amt, gift d. 16. maj 1948 i Vejerslev i Vejerslev Sogn, Viborg Amt, med Helga Hansen Vangsgaard, født d. 22. september

1920 i Ørding i Ørding Sogn, Viborg Amt, datter af gårdejer Niels Peter Støvring Vangsgaard og hustru Nicoline Kirstine Hansen.
A.S. (efternavnet Jacobsen blev slettet i 1981 efter ønske fra datteren Inge-Marie, som gerne ville, at hendes datter skulle have navnet Storgaard som efternavn), havde sin skolegang i Gudum Friskole (en toklasset skole). Fra 1930-1931 var han på Staby Efterskole, og senere på Dalum Landbrugsskole (1935-1936) og Askov Højskole (1941-1942). Uddannelsen blev landmand.
Han havde først fødegården i Hauskov i 2 år sammen med broderen Peder, hvorefter denne fik skødet alene. Asger Storgaard købte i 1942 i Vejbjerggård, Humlum Sogn, men i 1944 flyttede han til Salling, hvor han først havde Korsbækgård i Rødding og senere Meldgård i Grove. Her blev han gift med Helga Hansen Vangsgaard, og her fødtes de 3 piger Birgit, Inge-Marie og Kirsten. - I 1960 flyttede familien til Åldamgård i Nørbæk Sogn på Randersegnen, p.g.a. sygdom blev gården solgt i 1973, hvorefter Helga og Asger Storgaard købte hus i Skive og en mindre gård i Lyby (Salling).
Af ting Asger Storgaard udadtil har beskæftiget sig med kan nævnes: I ungdomstiden var han formand for Venstres Ungdom i Lemvigkredsen, senere formand for Venstre i Brøndum-Hvidbjerg og Venstre i Nørbæk-Sønderbæk-Læsten. Han var medlem af skolekommissionen i Brøndum-Hvidbjerg og i Nørbæk-Sønderbæk-Læsten, i sidstnævnte flere år som formand. Da de nye storkommuner blev dannet i 1970 blev han formand for skolekommissionen og skoleudvalget i Purhus Kommune, og var derigennem med til at udforme skolestrukturen i den nye kommune. - Desuden var han som initiativtager med til at oprette Nørbæk Efterskole og var med i bestyrelsen i flere år. - Af faglige ting kan nævnes, at han i en årrække var med i ledelsen af Østjyske Andelsslagterier.

a. Birgit Storgaard, navneændring fra Birgit Storgaard Jacobsen, socialrådgiver, Solsikkevej 198, Skive, født d. 5. marts 1950 i Brøndum, Spøttrup Kommune.
B.S. tog nysproglig studentereksamen fra Randers Gymnasium i 1969. I 1969-1970 var hun au pair-pige i Zürich i Schweiz. I 1971-1973 blev hun uddannet børneforsorgspædagog fra Ikastseminariet for Socialpædagoger. I 1973-1976 har hun arbejdet som assistent på bl.a. skolehjemmet Hæstruphøj i Hobro, og familiehøjskolen Skærgården ved Herning. I 1977-1980 blev hun uddannet social-

rådgiver fra Den sociale Højskole i Århus. I perioden 1980-1985 har hun arbejdet som socialrådgiver ved Viborg Sygehus Øst, behandlingshjemmet Jens Holst, Viborg, Ringkjøbing Amts Forsorgshjem, Ikast Kommune, og Skive Kommune. Tager vinteren 1985-1986 4 måneders ophold på Forskningshøjskolen i Haderslev.

b. *Inge-Marie Storgaard, navneændring fra Inge-Marie Storgaard Jacobsen, pædagog, Sct. Mogensgade 38 F, Viborg, født d. 6. april 1954 i Skive, Brøndum Sogn, indgik d. 26. februar 1983 på Viborg Rådhus ægteskab med Leif Stanley Bach Mortensen, konsulent ved SID, født d. 30. september 1952 i Sparkær, Borris Sogn, søn af Gunnar Bach Mortensen, specialarbejder, Østervang 10, Viborg, og hustru Ester Pedersen.*
I-M.S. tog realeksamen fra Fårup Skole i 1971, var i 1972 elev på Vrå Højskole. Hun blev 1976 uddannet som pædagog fra Viborg Børnehaveseminarium, og har siden arbejdet som børnehavepædagog.
L.S.B.M. gik i Sparkær Skole i 7 år, med realeksamen fra Stoholm Realskole i 1969. Han tog sproglig studentereksamen fra Viborg Katedralskole i 1972 og har siden arbejdet som ufaglært inden for byggeriet. Fra 1973-1976 var han formand for Faglig Ungdom, Viborg. Fra 1974-1976 valgt i hovedbestyrelsen for Lærlingenes og Ungarbejdernes Landsorganisation. Blev 1977 indvalgt i bestyrelsen for SID, Viborg, og har siden 1979 været formand for bygningsarbejderne i samme afdeling. I 1984 blev han valgt til formand for Byggefagenes Samvirke for Viborg og Omegn. I 1980 blev han ansat som konsulent SID.
Han har fra 1976-1979 været formand Sparkær Idrætsforening.
I 1984 købes huset, hvor de bor.

1) Kirstine Bach Storgaard, født d. 12. juli 1981 i Viborg.

2) Jens Bach Storgaard, født d. 13. november 1983 i Viborg.

c. *Kirsten Storgaard Jacobsen, lærer, Elbækvej 49, Horsens, født d. 17. maj 1958 i Skive, Brøndum Sogn, forlovet med Ole Lomholt Sørensen, lærer, Nørregade 48, Odder, født d. 11. august 1956 i Andkær, Gauerslund Sogn, søn af Chresten Sørensen, købmand i Andkær, død 1981, og hustru Else Lomholt, lægesekretær, Herning.*

K.S.J. tog i 1977 studentereksamen og blev i 1982 uddannet som lærer på Silkeborg Seminarium. Er nu ansat ved Elbæk Efterskole.
O.L.S. gik i Andkær Fællesskole i 7 år og tog realeksamen i 1973 fra Gauerslund Skole. Efter studentereksamen i 1976, var han 9 måneder hos dragonregimentet i Holstebro som beregner. I 1977-1981 blev han uddannet lærer på Jelling Statsseminarium. Efter 1 års vikariat i Rarup, Juelsminde, fik han i 1982 ansættelse på Elbæk Efterskole.
I 1983 købte han hus i Odder, hvor mange timer tilbringes med restaurering.

3. *Peder Storgaard Jacobsen, slægtsforsker, Langkærvej 12, Tilst, Mundelstrup, født d. 14. oktober 1917 i Hauskov i Gudum Sogn, Ringkøbing Amt, gift d. 31. marts 1943 i Fjaltring Kirke, Fjaltring Sogn, med Elna Kjær, født d. 25. juni 1917 i Ø. Kjær, Fjaltring Sogn, datter af gårdejer Marinus Andreas Kjær, Ø. Kjær, Fjaltring, og hustru Karen Margrethe Kristensen.*
P.S.J. gik i skole i Gudum Friskole i 7 år, blev uddannet ved landbruget, dels hjemme og dels ude, var 1932-1933 elev på Staby Efterskole, 1936-1937 på Rødding Højskole, samt 1940-1941 på Dalum Landbrugsskole, overtog sammen med broderen Asger fødehjemmet Hauskov, i 1955 sælges Hauskov og købes Løvegården i Gjesing.
Repræsentant for byggematerialer i flere år, og i 5 år salgschef ved Bjerringbro Maskinfabrik A/S, blev 1970-1972 uddannet som landbrugstekniker på Vejlby Landbrugsskole, var 1972 ansat som forsøgsassistent, bl.a. på Statens gården Favreholm ved Hillerød, og Afkomstprøvestationen Egtved. Regnskabskontor ved Landbo- og Husmandskontoret i Brønderslev og Hjørring som assistent, fra 1975 rejsesekretær ved Dansk Slægtsforskning, Fredericia.
E.K. gik i skole i Fjaltring Friskole, havde plads i huset, bl.a. ved landbrugslærer H.B. Nissen (dengang Borris Landbrugsskole), 1937 på Danebod Højskole, igen i huset, da ved doktor Vestergaard, Helsingør, husbestyrerinde i Nr. Nissum (ved gårdejer Viggo Nørby) og i Hauskov, Gudum, der imellem pige hjemme i Ø. Kjær, hjemmehjælper i Tilst igennem flere år som kommunal hjemmehjælper, nu hjemmegående husmoder.

a. Peder Hauskov Jacobsen, skoleelev, født d. 23. december 1943 i

Hauskov, Gudum, død d. 9. oktober 1951 på Lemvig Sygehus, begravet i Gudum.
P.H.J. døde efter en færdselsulykke på vej hjem fra skole.

b. *Karen Margrethe Jacobsen, sygeplejerske, Nylandsvej 54, Fårvang, født d. 30. marts 1945 i Hauskov, Gudum, gift d. 16. oktober 1965 i Vejlby Kirke, Århus, med Holger Brix, læge, født d. 10. december 1944 i Flensburg, Tyskland, søn af læge Horst Brix, Lunderskov, og hustru Anne Marie Handt, ægteskabet opløstes d. 1. marts 1975.*
K.M.J. tog realeksamen i Vejlby Skole ved Århus, blev 1964-1967 uddannet som sygeplejerske på Århus Kommunehospital, var derefter assistent på Kolding Sygehus til 1970, fra 1974 sygeplejerske på Århus Kommunehospital, i nogle år som røntgensygeplejerske samme sted, fra 1981 ansat som sygeplejerske på plehjemmet i Fårvang. Hun går nu på Danmarks Sygeplejehøjskole, Århus.
Ved det andet ægteskab i 1981 får Helene, Hans Christian og Karen Margrethe Jacobsen slettet navnet Brix og får navnet Hager.
Karen Margrethe Jacobsen blev gift anden gang d. 29. august 1981 i Tvillum Kirke med Kurt Børge Hager, murer, født d. 19. november 1946 i Viby J., Århus, søn af murermester Hermann Ustin Bonniksen Hager, Viby, og hustru Esther Marie Ihlefeld Sehested.
K.B.H. gik i skole i Viby, tog 1964 realeksamen fra Viby Skole, udlærtes 1969 som murer i sin fars murerfirma, aftjente 1969-1970 sin værnepligt i Vordingborg, blev derefter ansat som murer i Århus.
1968 købes grund, bygger eget hus i Tilst, som igen sælges i 1979, hvor der købes nedlagt, men moderniseret landejendom i Fårvang.
Sport især badminton. Han har været i bestyrelsen for sportsforening, både i Tilst og Fårvang.
1982-1983 er familien (Kurt Børge Hager, Karen Margrethe Jacobsen og sønnen Hans Christian) på 1 års u-landsprojekt med bygning af skoler i Nicaragua i Mellemamerika, (støttet af Danida).

1) *Helene (Brix) Hager, født d. 14. april 1970 i Lunderskov, p.t. Solbakken, Århus.*

2) *Horst Brix, født d. 26. november 1971 i Lunderskov, bor hos faderen i Lunderskov.*

3) *Hans Christian (Brix) Hager, født d. 16. maj 1973 i Lunderskov, bor hos Karen Margrethe og Kurt Hager.*

c. *Mads Kjær Jacobsen, konduktør, Æblevænget 7, Hasseris, Ålborg, født d. 23. januar 1947 i Gudum Sogn, gift d. 21. juli 1973 i Skalborg Kirke med Hanne Doris Thomsen, teknisk tegner, født d. 19. august 1947 i Ålborg, datter af smed Egon Thomsen og hustru Minna Emanuelsen.*

M.K.J. gik i skole i Gudum, Gjesing, Ryomgård og Vejlby, var 1962-1963 elev på Mellerup Ungdomsskole, blev uddannet til teknisk assistent og beregner, først 1965-1966 på Nørgårds Højskole i Hadsten, og eksamen fra Ålborg tekniske Højskole i 1966 og 1968, fra 1967-1968 ansat som teknisk tegner hos tømmermester Vagn Brask Christensen, Bøvlingbjerg, fra 1968-1969 aftjente han sin værnepligt ved flyvevåbnet, bl.a. i Værløse.

Fra 1969 til d. 1. maj 1975 ansat ved Dansk Halbyggeri i Århus, fra d. 1. maj 1975 ansat i Phønix A/S på kontoret i Hammel, og fra d. 1. maj 1978 ansat ved Phønix Nord A/S, Ålborg, først som teknisk assistent, men fra d. 1. oktober 1979 som konduktør.

D. 1. maj 1978 købes hus i Hasseris, hvor de bor i dag.

Aktiv badmintonspiller, var i bestyrelsen for Tilst Idrætsforening og badmintonklub, fra 1980 Gildebror i Sct. Georgsgilderne, Ålborg.

H.D.T. gik i skole i Ålborg indtil 9. klasse, var derefter ung pige i huset, blev 1965-1966 uddannet som teknisk tegner fra Nørgård Højskole, Hadsten, var fra 1966-1967 ansat som tegner hos Marius Hansen og Søn A/S, Hasselager, fra 1967 til d. 30. april 1978 ansat ved Bruun og Sørensen A/S, Århus, fra d. 1. maj 1979 ansat ved Nord-Elektro, Ålborg, fra 1982 hjemmegående husmoder.

Aktiv badmintonspiller, hun har hjemtaget mange præmier ved turneringer.

1) *Christel Kjær Jacobsen, skoleelev, født d. 12. januar 1974 i Århus, bor hjemme.*

2) Trine Kjær Jacobsen, født d. 7. april 1977 i Århus, bor hjemme.

d. Lisbeth Storgaard Jacobsen, afdelingschef, Norsgade 24, Århus C., født d. 27. marts 1948 i Hauskov i Gudum Sogn, Ringkøbing Amt, bofællesskab fra d. 19. september 1972 og indgik ægteskab i Marstal Kirke d. 15. juni 1985 med Kurt Helm Petersen, afdelingschef, født d. 25. november 1938 i Åbyhøj, Århus Amt, søn af købmand Orla Petersen, Åbyhøj, og hustru Vanda Elly Andersen.
L.S.J. gik i skole i Gjesing, Ryomgård og Vejlby, var 1 år pige i huset i Norge, blev 1965-1968 uddannet som ekspeditrice hos Magasin du Nord i Århus, gennemgik et 3-måneders kursus på Handelskollegium i London og var det følgende år ansat som ekspeditrice og afdelingsleder ved Danish Food Center, Glasgow, Skotland, 1970-1972 ekspeditrice igen hos Magasin i Århus, fra 1972 ansat i F. Salling A/S, Århus, hvor hun er afdelingschef.
K.H.P. gik i skole i Åby og Århus, blev uddannet som kommis i faderens købmandsforretning i Århus, var 1970-1972 vinkyper hos Magasin du Nord A/S i Århus, fik 1972 ansættelse som vinkyper i opbygning af vinafdelingen hos Bilka, lavprisvarehus, Tilst, indtil 1978, 1978 afdelingschef i Magasin du Nord, i mad og vin, hvor han er i dag.

e. Arne Storgaard Jacobsen, maskinist, P.O. Box 9171, Dar Es Saalam, Tanzania, født d. 2. september 1949 i Hauskov i Gudum Sogn, Ringkøbing Amt, gift d. 4. juni 1976 i Grundtvigs Kirke, Esbjerg med Helle Thomsen, filetskærer og husmoder, født d. 25. marts 1957 i Esbjerg, datter af arbejdsmand Svend Aage Thomsen, Esbjerg, og hustru Aase Karen Kristiansen.
A.S.J. gik i skole i Gjesing og Vejlby til 10. klasse, var 1967 på Lærlingeskolen Åtlas, Lundtofte ved København, 1968 på Maskinistskolen i Esbjerg, fra 1968 sejlede han som maskinist og fra 1970-1973 som maskinmester i rederiet J. Lauritzen (udenrigsfart), aftjente 1973 sin værnepligt i marinen, bl.a. på inspektionsskibet Hvidbjørnen, vendte derefter tilbage til J. Lauritzen. Han fiskede fra Esbjerg et halvt år, var 1976 ansat i K.R. Skibsdiesel, Assens, som maskinreparatør på skibe, i perioden 1981-1985 ansat ved firmaet Enmaco i Esbjerg. Fra 1985 udsendt af Danida på en 2-års kontrakt til Tanzania, som dieselmekanikerformand.

Byggede 1978 eget hus i Gesing ved Esbjerg.
H.T. gik i skole i Esbjerg, hvor hun tog realeksamen i 1974, har været ansat som filetskærer ved fiskeindustrien i Esbjerg.

1) Peter Storgaard Jacobsen, født d. 27. november 1976 i Esbjerg, bor hjeme.

2) Thomas Storgaard Jacobsen, født d. 11. januar 1979 i Esbjerg, bor hjemme.

f. Klaus Kristen Kamstrup, navneændring 1975 fra Klaus Kristen Kamstrup Jacobsen, socialrådgiver, Flensborgvej 342 A, Åbenrå, født d. 15. januar 1951 i Hauskov, Gudum sogn, gift d. 16. september 1972 i Ebeltoft Kirke med Lone Graugaard, pædagog, født d. 20. maj 1953 i Århus, datter af musikhandler Rasmus Graugaard, Århus, og hustru Aase Ruth Konradsen. Ægteskabet opløst 1982.
K.K.K. tog 1969 realeksamen fra Vejlby Skole, blev derefter udlært som murer ved F. Svendsen, Brabrand, aftjente 1973-1974 sin værnepligt på Jægersborg Kaserne, og var så en kort tid sygehjælper på Århus Kommunehospital, i 1977 tog han HF-eksamen fra Århus Katedralskole, blev 1980 udlært som socialrådgiver på Den sociale Højskole i Århus, var fra d. 14. februar 1980 ansat som socialrådgiver ved Gern Kommune, indtil han d. 1. juli 1982 blev ansat som børne- og ungdomsrådgiver ved Sønderborg Kommune, nu Åbenrå Kommune. Fra d. 1. januar 1986 valgt til faglig sekretær i D.S.
L.G. tog 10. klasse fra Skovvangskolen i Århus, hun havde derefter plads i huset, blev 1972-1975 uddannet som pædagog på Jydsk Børnehaveseminarium, Århus, har siden haft forskellige pladser som pædagog, bl.a. i Højlyngen i Århus, og havde i en periode børn i døgnpleje.
Efter ægteskabets opløsning i 1982 bor Lone Graugaard i Århus, hvor hun er ansat som pædagog.
Klaus Kristen Kamstrup indgik d. 31. august 1985 på Åbenrå Rådhus ægteskab med Britta Hæstrup Hansen, socialrådgiver, født d. 12. januar 1954 i Sct. Cathrinæe Sogn, Hjørring, datter af Jens Kristian Hansen, teknikumingeniør, Kileparken 4, Tilst, og hustru Karen Hæstrup.

B.H.H. gik bl.a. i Tilst Skole og Hasle Realskole. Hun var pige i huset i Brabrand i 1970-1971. I 1974 tog hun HF-eksamen fra Statsgymnasiet, Århus. Herefter var hun lærervikar på Søndervangsskolen i 2 år og medhjælp på børnehjemmet Søndermarken i 1 år. Uddannet som socialrådgiver fra Den sociale Højskole, Århus, i 1975. Ansat som socialrådgiver, først i Bov Kommune, dernæst i Vojens Kommune. Fra 1981 ansat ved Rønshoved Skolehjem, også som socialrådgiver. Fra 1981-1986 faglig sekretær og medlem af bestyrelsen fra 1979 i Dansk Socialrådgiverforening.
Interesser: Er aktiv omkring Åbenrå Friskole.

1) Rasmus Kamstrup, født d. 8. marts 1976 i Århus, død d. 9. marts samme år.

2) Kristine Hæstrup Kamstrup (tidl. Hindskær, slettet i 1985), født d. 31. januar 1979 i Sønderborg.

g. Ane Mathilde (Thilde) Hauskov Jacobsen, studerende, Kalkærparken 97, Højbjerg, født d. 5. september 1952 i Hauskov i Gudum, Ringkøbing Amt.
A.M.(T).H.J. gik 7 år på Vejlby Skole. Herefter var hun pige i huset i Vejlby i 1 år. Hun tog derefter 10 måneders ophold på Levring Efterskole. Hun arbejdede som ufaglært inden for forskellige faggrene. I 3 år var hun i Grønland, hvor hun arbejdede i Bikuben, var derefter 2½ år på Bornholm. I denne periode (1975-1980) gift med Lennart Hansen, socialrådgiver. I 1981-1985 var hun uden tilknytning til lønarbejde og brugte tiden på kvindepolitisk arbejde. Fra august 1985 HF-studerende med henblik på videre uddannelse.
Interesser: Mytologi og filosofi.

1) Kristine Hauskov Jacobsen, skoleelev, født d. 6. august 1980 i Hönefoss, Norge, bor hjemme.

h. Ole Hauskov Jacobsen, cand. økon., Løvsangervej 1, Roskilde, født d. 5. maj 1954 i Hauskov i Gudum Sogn, Ringkøbing Amt, gift d. 8. marts 1975 i Hornslet med Birgit Elsig, sygeplejerske, født d. 28. oktober 1953 i Hornslet Sogn, datter af købmand Niels Jørgen

Elsig og hustru Ellen Brandt Pedersen, Hornslet.
O.H.J. gik i skole i Vejlby, blev 1973 student fra Risskov Amtsgymnasium, cand. økon., 1978, fra Århus Universitet, aftjente 1978 sin værnepligt i CF, d. 1. oktober 1978 ansat ved Imerco, Glostrup, indtil d. 15. marts 1980, hvor han bliver ansat som økonomisk planlægger i A/S Novo Industri i Bagsværd. Fra 1983 ansat på Ferrosan. Underviser på Merkonomskolen i Forstædernes Handelsskole i Ballerup og på Handelsskolen i Roskilde.
Aktiv deltager i Løvsangerparkens Idrætsklub, hvor han også er næstformand.
De køber eget hus i Roskilde i 1979.
B.E. gik i skole i Hornslet, hvor hun fik realeksamen, 1973 blev hun student fra Risskov Amtsgymnasium, var derefter pige i huset i Egå, 1974 ansat på et alderdomshjem i Brabrand, blev 1975-1979 uddannet som sygeplejerske på Århus Kommunehospital, og har fra 1979 været ansat som sygeplejerske på Roskilde Amtssygehus.

1) Katrine Elsig Jacobsen, født d. 4. marts 1977 i Århus, bor hjemme.

2) Anne Sofie Elsig Jacobsen, født d. 28. august 1980 i Roskilde, bor hjemme.

j. Else Storgaard Jacobsen, cand. mag., Samsøgade 40, Århus C., født d. 4. september 1957 i Gjesing, har siden 1977 boet sammen med Søren Kjær Nielsen, cand. scient. pol., født d. 22. april 1954 i Torsted Sogn, Vejle Amt, søn af Niels Erik Nielsen, skoleinspektør, og hustru Inga Kjær Laursen, lærer, Studentervænget 15, Horsens.
E.S.J. gik i Vejlby Skole indtil 2. real i 1973, tog derefter studentereksamen fra Risskov Amtsgymnasium i 1976, påbegyndte cand. mag. uddannelse ved Århus Universitet, afsluttet hovedfag i nordisk sprog og litteratur i 1981, har derefter taget pædagogikum ved Grenå Gymnasium i 1981-1982, og i 1985 afsluttet bifagsstudiet i religion. Har derudover arbejdet på aftenskole, og i forskellige kvindepolitiske sammenhænge.
S.K.N. gik i Ryesgadeskole i Horsens indtil 1970, hvor han gik ud fra 2. real, tog derefter studentereksamen fra Horsens Statsskole

fra 1970-1973. Han afsluttede i 1984 studiet i statskundskab ved Århus Universitet, herefter blev han ansat ved Århus Amtskommune i centralforvaltningen.
Har derudover arbejdet med film og lay-out.

1) Lars Kjær, født d. 14. maj 1983 i Århus.

C. Gregers Laursen Meldgaard, maskinhandler, Sønderbrogade 29, Tørring, født d. 9. august 1889 på Storgård i Handbjerg Sogn, Ringkøbing Amt, død d. 17. januar 1969 i Tørring, gift d. 24. september 1920 i Mejrup Kirke med Anna Kalsgaard, husmoder, født d. 14. juni 1891 på Kalsgård i Mejrup Sogn, død d. 5. september 1980 i Tørring, begravet i Tørring, datter af gårdejer Peder Kalsgaard, Kalsgård i Mejrup, og hustru Mine.
G.L.M. har været ved landbruget hjemme og ude, bl.a. var han landvæsenselev ved kammerherre Beck på Engelsholm, som han også var kusk hos, han har gået på Haslev Høj- og Landbrugsskole, var 1916-1919 forpagter i Estvad Præstegård, i 1918 køber han, sammen med broderen Alfred, Storgård, der drives til 1927, hvor den bliver solgt, fra 1927-1932 havde han Jensgård i Kollermorten og fra 1932 var han maskinhandler i Tørring (repræsentant). Ved Gregers Laursen Meldgaards død skrev avisen:
"Fhv. maskinhandler Gregers Laursen Meldgaard i Tørring er død i en alder af 80 år, efter flere måneders tiltagende svagelighed. Gregers Laursen Meldgaard stammede fra Holstebroegnen, hvor han i nogle år drev slægtsgården. I 1936 kom han til Tørring, hvor han begyndte en maskinhandel, der førte ham i forbindelse med mange landmænd, og han blev en kendt og populær mand på egnen. Han var i besiddelse af et udpræget jydsk lune, og han fulgte interesseret med i alt, hvad der skete ude og inde, og havde selvstændige kommentarer til tingene. Han efterlader hustru og fire børn."
A.K. gik i skole i Mejrup, var 1911 elev på Ryslinge Højskole, hun var pige i huset hjemme, men havde også plads i huset bl.a. i Sahl Præstegård og i huset på Sanatoriet i Holstebro, blev derefter hjemmegående husmoder.

1. Ingrid Meldgaard, fhv. bankkasserer, Sønderbrogade 29, Tørring, født d. 25. januar 1922 på Storgård i Handbjerg Sogn, Ringkøbing Amt.
I.M. blev student i 1943 fra Horsens Statsskole, havde 1943-1944 plads som ung pige i huset i Hellerup, samtidig med at hun tog filo-

sofikum hos professor Jørgen Jørgensen på Københavns Universitet i 1944, d. 1. december 1944 til d. 1. december 1945 arbejdede hun på kontor på Iltfabrikken i Horsens og d. 1. december 1945 blev hun ansat i Aktivbanken i Tørring indtil d. 31. december 1974. Hun går videre med studier i Vejle, hvor hun får eksamen i psykologi, biologi, religion, samfundsfag o.s.v.
I 1955 køber hun ejendommen, som hun bebor i dag, samt at hun i 1958 købte en ekstra parcel, hvor der er plantet frugttræer og buske.

2. *Herdis Laursen Meldgaard, sygeplejerske, Helgesvej 22 B, 1. sal. tv., København F., født d. 24. juli 1924 i Storgård, Handbjerg Sogn, gift d. 29. december 1947 i Tørring Kirke med Carl-Johan Salomonsen, elektriker, født d. 23. maj 1922 i Vejle, søn af snedker Hans Salomonsen og hustru Marie Sørensen.*
H.L.M. gik i skole i Tørring, hvor hun tog realeksamen, var pige i huset i Tørring, var 1944-1947 elev på Vejle Amts og By Sygehus, 1947-1949 sygeplejerske i Stokholm, 1949 ansat på Diakonissestiftelsen med forskelligt arbejde, var ind imellem ansat på Sct. Josephs Hospital og i mange år ved Dronning Louises Børnehospital som sygeplejerske, i dag er hun hjemmegående husmoder.
C-J.S. fik almindelig skolegang i Vejle, hjalp på sållæderfabrikken i Vejle, arbejdede 1947-1949 på fabrik og boede i Stokholm, blev 1949-1953 uddannet som elektriker i København, var ansat som elektriker indtil 1964, hvor han bliver ansat på Danmarks tekniske Højskole, hvor han er i dag.

   a. *Merete Salomonsen, socialrådgiver, Strynøgade 2, København Ø., født d. 7. september 1951 i Hellig Kors Sogn, København, indgik d. 15. oktober 1983 i Sionskirken i København ægteskab med Jens Hartmann, postbud, født d. 24. marts 1939 i København, søn af repræsentant Marius Stagis, død i København 1957, og hustru Inge Margit Hartmann, kontorassistent, død i København december 1975.*
   M.S. gik i skole på Johannesskolen, 1966-1968 på Københavns Døtreskole, 9.-10. klasse, 1972-1974 Akademisk Studenterkursus, matematisk-fysisk student, 1978-1981, Den sociale Højskole i København, socialrådgiver, ansat 1982 ved Søllerød social- og sundhedsforvaltning som socialrådgiver.
   J.H. gik 1946-1953 i skole på Gasværkvejens Skole i København,

var fra 1955-1959 under uddannelse som pølsemager på Plumrose, aftjente 1959-1961 sin værnepligt ved Bornholms Værn, arbejdede 1961-1969 som pølsemagersvend hos Plumrose, 1969-1971 ved Frederiksberg Rengøringsselskab, rengøringsinspektør, arbejdede 1971-1980 som tjener, var 1980 ansat ved Post- og Telegrafvæsenet som postbud.

1) Anne Marie Hartmann, født d. 23. juni 1983 i København.

b. Stig Salomonsen, dyrlæge, p.t. Jagtvej 120, København N., født d. 16. januar 1954 i København, Hellig Kors Sogn.
S.S. gik i skole i Johannesskolen, Frederiksberg, tog 1974 studentereksamen, studerede 1974-1976 biologi ved Københavns Universitet, påbegyndte 1976 veterinærstudiet, der afsluttes januar 1983.

3. Agnete Laursen Meldgaard, laborant, Højmosevænget 17, Hørsholm, født d. 26. december 1926 på Storgård i Handbjerg Sogn, gift d. 21. august 1971 på Gladsakse Rådhus med Arne Nielsen, salgschef, født d. 22. august 1926.
A.L.M. gik i skole i Tørring Kommuneskole, var derefter pige i huset i Holstebro, var 1944-1947 elev på Gorms Apotek i Vejle, 1947-1953 defektriceassistent på apoteket Gl. Kongevej, København, og har fra 1953 været ansat som laborant på Statens Serumstation (blodtypeafdelingen).

4. Ernst Laursen Meldgaard, disponent, Tårnvej 57, 1. sal mf., Rødovre, født d. 21. november 1928 i Jensgård, Kollemorten Sogn.
E.L.M. gik i skole i Vonge og Tørring Kommuneskole, tog 1945 realeksamen fra Tørring Realskole, var 1945 lærling ved isenkræmmer K. Madsen og Søn i Tørring, udlærtes 1949 samme sted, var 1950 ansat i Glasmagasinet i Holstebro, 1953 ansat i Herning indtil d. 1. april 1955, hvor han er i England 1 år, 1956 ansat i Magasin, København, d. 1. august 1958 ved Den danske Købmandsskole i Bremen, hvorefter han har ansættelse ved en isenkramforretning, d. 1. august 1959 ansat ved Tvilling Staal, København, 1965 ansat i Roskilde hos Holbom, og har fra d. 1. februar 1970 været ansat som disponent ved A.B. Schou på Strøget i København. Efter en sygdom i 1982 nyder han sit otium hjemme.

D. *Morten Laursen Meldgaard, gårdejer, Jegerup Frihed, Jegerup, Haderslev, født d. 9. november 1890 i Storgård, Handbjerg Sogn, død d. 25. maj 1962 i Jegerup Frihed, begravet d. 29. maj 1962 i Jegerup, gift 1918 med Astrid Magdalene Geerthsen, husmoder, født d. 27. januar 1891 i Stallerupgård i Harte Sogn, død d. 22. oktober 1979 på Bregenbjerg Plejehjem, begravet d. 26. oktober 1979 i Jegerup, datter af gårdejer Hans Geerthsen, Stallerupgård, og hustru Jensine Jensen.*

M.L.M. gik på Haslev Landbrugsskole og tjente på landet, bl.a. som forvalter på Elkjærholm i Egtved og Holsteinborg.

I 1918 købtes Hoppesgård i Ødis, købte i 1927 Jegerup Frihed, driver gården indtil sønnen Svend Aage bliver bestyrer af den, efter sønnens død driver Morten og Astrid gården videre indtil Mortens død i 1962. Køber byggegrund i Jegerup by.

Ved Morten Laursen Meldgaards død skrev avisen bl.a.:

"Morten Laursen Meldgaard kom til Jægerup nordfra, og han var faldet godt til både i sognet, men også med hensyn til hvad der rører sig i grænselandets særlige atmosfære. I de vanskelige kriseår gik han, hvor lejlighed gaves, energisk i brecshen for landbrugets anliggender, hvis faglige og økonomiske velfærd lå ham stærkt på sinde. Men iøvrigt var Meldgaard ikke alene optaget af landbrugets tarv, han var en mand der tænkte dybt over tingene, levede med og var åben for, hvad godt og sandt der rører sig i folk og samfund. Han havde sine meninger, men han havde også sine meningers mod. Varetagelsen af offentlige hverv havde ikke hans interesse. Han koncentrerede sig helst om hjemmets og bedriftens anliggender."

A.M.G. var elev på Ryslinge Højskole og Sorø Husholdningsskole, derefter husjomfru på Jensgård, V. Glud, ved Horsens.

Efter Mortens død bygger hun hus i Jegerup by, hvor hun bor indtil 1980, fra 1970 og indtil hendes død boede hun på Bregnebjerg Plejehjem.

Datteren Signe beretter følgende om forældrene og hjemmet:

"Mine forældre blev gift i 1918 og overtog en mellemstor gård, Hoppesgård i Ødis ved Kolding. Her blev jeg selv og mine brødre født, henholdsvis i 1922 og 1925.

Krisen i tyverne bevirkede imidlertid, at vi i 1927 måtte fra gården og flytte til en noget dårligere og forfalden gård i Jegerup i Sønderjylland. Den var på 75 ha. Her fik vi børn et godt og trygt barndomshjem. Begge mine forældre faldt godt til her og var vågne overfor de ting, der rørte sig i grænselandets atmosfære. Min far var en mand, der

tænkte dybt over tingene, han var meget udadvendt og fulgte meget med i tidens problemer. Således læste han altid to-tre aviser dagligt. Samtidig med, at han var en flittig bruger af sognets bibliotek. Hjemme som ude havde han sine meninger og sine meningers mod. Det var således typisk for ham i offentlige forsamlinger, at give sin mening til kende på en rammende og karakteristisk måde. På baggrund af krisen i slutningen af tyverne og begyndelsen af 30'erne, blev min far medlem af L.S., og deltog meget aktivt i møder i landsdelen. Den udvikling, der skete med L.S. i slutningen af 30'erne, kunne min far ikke godtage og trak sig efterhånden helt ud af L.S. Besættelsestiden fra 1940-1945 var en vanskelig tid for de fleste, men jeg husker især min mors bekymring, når min far gav sine meninger til kende også på det område. Det var helt klart for os, at han var i besættelsesmagtens søgelys, men derved blev det heldigvis. Samtidig med min fars udadvendte liv må jeg her påpege min mors uvurderlige støtte for ham. Hun var en hjemmets kvinde, der på smukkeste vis kunne få det hele til at glide. Sammen forsøgte de at driven gården frem. Når afgrøderne blev for knappe, blev der for en tid suppleret med tørveproduktion og adskillige ha. blev lagt ud til kartoffelavl. Trods krise og ret hård økonomi blev der til os børn stillet det krav, at et minimum af skolegang var 10 år, d.v.s. realeksamen. Hvad der så videre skulle ske måtte vi selv tage stilling til. Svend Aage havde lyst til landbruget - uddannede sig på forskellig vis hertil ved ophold på forsøgsstation og landbrugsskole, og blev i 1950 bestyrer af gården. I løbet af et par år nåede han at få sat gården i mere effektiv drift, og mine forældre, der stadig boede på gården, var meget tilfredse med aflastningen. Sygdom tvang imidlertid Svend Aage til langvarige hospitalsophold, og i 1953 døde han. Min forældre forsøgte nu at tage driften af gården op, men de kom egentlig aldrig over deres sorg, og det fik i høj grad indvirkning på hverdagen. De blev dog boende og drev gården med skiftende hjælp, indtil min far pludselig døde i 1962. Min mor solgte herefter gården og flyttede ind i et hus i Jegerup, hvor hun boede til 1970. Endnu en stor sorg havde ramt hende, idet Hans Peder døde i 1967. Hendes kræfter var efterhånden aftaget så meget i både psykisk og fysisk forstand, så hun 1970 flyttede på plejehjem i Vojens. Her fik hun en god og meget velfortjent kærlig pleje, indtil hun døde i 1979."

1. Signe Laursen Meldgaard, husholdningslærer, Norgesvej 31, Kolding,

født d. 17. april 1922 i Jegerup Frihed, gift d. 10. oktober 1947 i Vojens Kirke med Harald Iversen, kordegn, født d. 28. maj 1917 i Ll. Andst, søn af lærer Jens Iversen og Anna. Ægteskabet opløst 1976.
S.L.M. gik i skole i Jegerup i 7 år, i Vamdrup Realskole i 1939, fra 1941-1942 var hun ung pige i huset ved Musse og Alfred på Vejbjerggård i Humlum, fra 1942-1945 elev på Ankerhus Husholdningsseminarium i Sorø, var 1945-1946 ansat som lærer på Ankerhus, 1946 ansat som husholdningslærer i Sverige, 1947 ansat som lærerinde på Vojens Ungdomsskole i husholdning, fra 1955 er hun ansat som lærerinde ved Skamlingsbankens Ungdomsskole, fra 1962 fungerede hun som husholdningslærerinde ved Park Skolen i Kolding, hvor hun stadig er ansat.
H.I. blev uddannet som lærer på Haderslev Seminarium, var en tid ansat i Skrydstrup, derefter ved skolevæsenet i Kolding indtil 1971, blev derefter kordegn ved Brændkærkirken i Kolding.

a. *Sejr Meldgaard, navneændring 1975 fra Sejr Meldgaard Iversen, direktionssekretær, Ledjeborgsalle 3, Gentofte, født d. 21. september 1948 i Skrydstrup, Skrydstrup Sogn, Haderslev Amt, gift d. 20. januar 1973 på Kolding Rådhus med Susanne Marsted-Mortensen, bibliotekar, født d. 24. februar 1949 i Kolding, datter af civilingeniør og direktør Mac Marsted-Mortensen, Kolding, og hustru Kirsten Marie Kragholm.*
S.M. gik i skole i Kolding, blev 1969 student fra Kolding Gymnasium, underviste 1969-1970 på Skamlingsbankens Ungdomsskole, aftjente 1970-1971 sin værnepligt ved CF, studerede 1972-1980 på Københavns Universitet med eksamen mag. art., 1980 magister konference i filmvidenskab, var 1980-1981 ansat på Odense Universitet, og har fra 1981 været ansat som direktionssekretær ved Kommunedata (Københavns afdeling).
Købte 1979 eget hus.
S.M-M. gik i skole i Kolding, blev 1969 student fra Kolding Gymnasium, blev uddannet på Danmarks Biblioteksskole i København, bibliotekar i 1973, blev 1973 ansat som bibliotekar på Det danske Kunstindustrimuseum, og har fra d. 1. februar 1982 været ansat som bibliotekar på Øregård Gymnasium i Hellerup.
S.M-M. har beholdt sit ungpigenavn.

1) *Rasmus Meldgaard, født d. 19. februar 1975 på Frederiksberg, bor hjemme.*

2) Morten Meldgaard, født d. 18. juni 1979 i Hellerup, bor hjemme.

b. Trine Iversen, Ladbygård, Ladby, født d. 9. december 1964, adopteret d. 9. maj 1967.
T.I. arbejdede en tid som pige ved Susanne og Karl Hauskov Olsen, Ladby.

2. Hans Peder Laursen Meldgaard, sagfører, Åstrupvej, Haderslev, født d. 5. juni 1925 i Hoppesgård i Ødis, død d. 24. marts 1967 i Haderslev, begravet d. 29. marts 1967 i Jegerup, gift d. 28. juli 1953 i Odder Sognekirke, Odder Sogn, med Dagmar Gertrud Lauersen, født d. 16. januar 1929 i Århus, død d. 11. oktober 1982 i Haderslev, begravet d. 14. oktober 1982 i Jegerup, datter af tømrer Viggo Lauersen, Århus, og hustru Gertrud.
H.P.L. gik i skole i Jegerup, tog realeksamen i Vojens, blev 1945 student fra Haderslev Gymnasium, 1953 cand. jur. fra Århus Universitet, blev fuldmægtig i Herning, senere i Fredericia ved advokaterne Ditlevsen og Norvang, i 1956 startede han egen sagførervirksomhed, 1957 gik han i kompagni med Herløv og Forum.
Ved Hans Peder Laursen Meldgaards død skrev avisen:

"Efter lang tids sygdom er sagfører Hans Peder Laursen Meldgaard, Åstrupvej 79, Haderslev, død. Hans Peder Laursen Meldgaard, der er fra Jegerup havde virket som sagfører i Haderslev en halv snes år. Til en begyndelse havde han haft forretning alene, men efter sagfører Knud Herløvs død, var han trådt i kompagniskab med landsretssagfører Forum, og dette samarbejde varede til landsretssagfører Forums død for et par år siden.

For halvandet år siden var Meldgaard derefter i samarbejde med advokat Hakon Thomsen, men allerede for mere end et år siden blev han ramt af en svær sygdom, der krævede langvarige hospitalsophold. Sidste efterår genoptog han arbejdet i sin forretning, men ved juletid måtte han igen melde sig syg, og nu var kræfterne sluppet op.

Sagfører Hans Peder Laursen Meldgaard, der kun blev 42 år, var en dygtig og samvittighedsfuld jurist, der havde skabt sig et godt navn på egnen. Han kendte og forstod egnens sprog og var meget optaget af dens problemer. Han var en mand, der nød den største respekt på grund af redelig adfærd og sin venlighed.

Han efterlader hustru og to børn. Forretningen føres videre af

advokat Hakon Thomsen."

D.G.M. blev uddannet som kontorassistent på Århus Kommunekontor, var en tid ansat på kontor i Fredericia, blev senere bogholder i sin mands sagførervirksomhed indtil hendes sygdom i 1982.

Ved Dagmar Gertrud Meldgaards død skrev avisen:

"Fru Dagmar Gertrud Meldgaard, Åstrupvej 79, Haderslev, 53 år. Hun var i mange år ansat i advokat Hakon Thomsens forretning i Haderslev. Hendes mand advokat Hans Peder Laursen Meldgaard, som døde i 1967, var Hakon Thomsens forgænger."

"Vor kære mor, Dagmar Gertrud Meldgaard, føde Lauersen, er stille sovet ind i en alder af 53 år, Åstrupvej, Haderslev, d. 11. oktober 1982. Helle og Morten.

Begravelsen finder sted torsdag d. 14. oktober kl. 14 ved Jegerup Kirke.

I stedet for blomster og kranse, bedes beløbet indbetalt til kræftens bekæmpelse."

a. *Helle Vibeke Laursen Meldgaard, stud. mag., Jordbrovej 8, Århus, født d. 14. juni 1962 i Haderslev.*

   H.V.L.M. blev 1981 student, var 1981-1982 i Canada, hvor hun bl.a. arbejdede på en farm, i 1982 var hun landbrugsmedhjælper i Island. Foråret 1983 var hun på Forskningshøjskolen i Haderslev i 4 måneder, hvor hun bl.a. lavede et projekt om alternative fødselsmetoder. Blev 1983 optaget på Århus Universitet på faget religionshistorie, har i den forbindelse været på en 2 måneders studietur til Japan, især for at studere Buddhisme. Fremtidsplanerne er at specialisere sig i Østens religioner.

   Interesser: Har været aktiv spejder og leder for juniores. Hun har endvidere erhvervet jagttegn, med henblik på vildt- og naturpleje. Interesserer sig også for skisport.

b. *Hans Peder Morten Laursen Meldgaard, navneændring 1970 fra Michael Morten Laursen Meldgaard, stud. polyt., Haraldslundvej 38, Lyngby, født d. 30. juni 1964 i Haderslev.*

   H.P.M.L.M. gik i skole i Seminariumskolen i Haderslev, 1983 student fra Haderslev Katedralskole. Blev 1983 optaget på Polyteknisk Læreanstalt i Lyngby, på kemiretningen, med henblik på specialisering inden for miljø- og forureningsproblemer.

Interesser: Jagt og skisport, som han dyrker sammen med Helle et par uger hvert år i de norske fjelde.

3. *Svend Aage Laursen Meldgaard, landmand, Jegerup, født d. 5. juni 1925 i Hoppegård, død d. 14. september 1953 på Århus Kommunehospital, begravet i Jegerup.*
Ved Svend Aage Laursen Meldgaards død skrev avisen bl.a.:
"En af Jegerup Sogns kendte og meget afholdte unge gårdbestyrer Svend Aage Meldgaard, Jegerup, er død på Kommunehospitalet i Århus, kun 28 år gammel.
Med Svend Aage Laursen Meldgaard er en ung og lovende landmand gået bort. Han bestyrede gården for sine forældre, de er hårdt ramt ved dette dødsfald. Det var dog ikke alene landbrugsbedriften, den unge Meldgaard var optaget af. Han var meget interesseret i ungdomsarbejdet, og indtil sygdommen tvang ham til at holde sig noget tilbage, var han formand for ungdomsforeningen. - Også idrætten havde hans store interesse. Han var medlem af hovedkredsledelsen under Sønderjysk Idrætsforening, og indtil sin død formand for Idrætsudvalget. Meldgaard var en overordentlig tiltalende ung mand og både afholdt af standsfæller, og af de unge, han kom i berøring med."

E. *Alexander Laursen Meldgaard, Storgård, født d. 6. februar 1892 i Storgård, død d. 5. september 1892 i Storgård, begravet i Handbjerg.*

F. *Alfred Laursen Meldgaard, Storgård i Handbjerg, født d. 7. april 1893, død d. 27. april 1894 i Storgård, begravet i Handbjerg.*
Faddere ved hans dåb var Niels Christian Mortensen og hustru Ane Katrine Nielsen af Strandby, mejeribestyrer Jens Bøgesen og hustru, Brørbæk Mejeri.

G. *Alfred Laursen Meldgaard, gårdejer, Storgård i Handbjerg, Ringkøbing, født d. 6. oktober 1894 i Storgård, død d. 8. april 1920 i Storgård, begravet d. 13. april 1920 på Handbjerg Kirkegård.*
A.L.M. var uddannet som landmand, mest gennem arbejde i hjemmet. Det blev Alfred og Gregers der overtog fødehjemmet i fællesskab, ved hans tidlige død i 1920, blev Gregers eneejer af Storgård.
I kirkebogen står der, at han døde af tæring.

Det siges, at Alfred var en dygtig landmand.
Ved hans død var der indrykket følgende i avisen:

"Torsdag d. 8. April hjemkaldte Herren ved en stille Død vor kære Søn og Broder, Alfred Laursen Meldgaard af Storgaard i Handbjerg, 25 Aar gl. Paa Børns, Svigerbørns og egne Vegne: Nørreris, Maabjerg. Ane og P. Laursen. Begravelsen foregaar fra Storgaard Tirsdag d. 13. April kl. 11. Alle, som vil følge ham til hans sidste Hvilested, er hjertelig velkommen. Indbydelsen sker kun paa denne Maade."

H. *Anne Johanne Lauersen Meldgaard, Borbjerg Mølle, nu Buhdalvej 42, Borbjerg Kirkeby, er født d. 1. november 1895 i Storgård, Handbjerg Sogn, død d. 28. april 1969 i Borbjerg, gift d. 14. maj 1919 i Handbjerg Kirke med Johannes Vedel Kristensen Kobborg, gårdejer og møller, født d. 29. august 1888 i Kristiansminde, Handbjerg Sogn, søn af gårdejer martinus Kristensen i Kobborg og hustru Anne Marie Kobborg.*
Datteren Ruth fortæller:

"Mine forældre, Johanne og Johannes Kobborg, overtog d. 1. november 1919 Borbjerg Mølle for en sum af 62.000. Møllen var nok lidt af en blandet landhandel, idet der foruden landbruget, som bestod af 29 tdr. land + en sø på 27 tdr., også var bageri og mølleri, så der var nok for et ungt par at tage fat på. Bageriet, som udelukkende bestod af rugbrødsbagning, og hvis produkt blev bragt rundt til sognets beboere med hestekøretøj, viste sig ret hurtigt ikke at være særlig rentabelt, og det ophørte da også i 1923. Derimod var der mere gang i mølleriet og i korn- og foderstofhandelen, og jeg mindes som barn, hvordan gårdspladsen kunne være fyldt med bøndernes vogne med sække af korn, der skulle males, og mens far var travlt beskæftiget ved kværnen, kunne mor med den største fryd underholde mændene med både snak og kaffe. Desværre blev der dårlige tider for landmændene, det kneb stærkt for dem at betale for det kraftfoder, de havde fået udleveret; der kom veksler ind i billedet, og heller ikke dem kunne alle klare, så det var efterhånden slet ikke så få penge, som far og mor tabte på den spøg. Jeg mindes mor sidde over de store regnskabsbøger og skrive regninger ud, og jeg er blevet sendt ud med regninger med ordene om, at nu håber jeg, du får penge af dem i dag; det kunne godt gøre ondt selv i en lille barnesjæl at skulle komme hjem og sige, desværre heller ikke i dag, da jeg jo nok vidste, at far og mor havde brug for pengene, de havde i høj grad også deres gældsposter at skulle klare, og samtidig

tabte de også penge ved at have kautioneret for nogle, som måtte gå fra hus og hjem. Deres eget landbrug gav heller ikke de store indtægter. Far satte ind med en stor svinebesætning, og mor havde en vældig hønsebestand, som i det mindste kunne klare købmandsregningen. Far og mor supplerede hinanden så helt utrolig godt i deres nye påfund for at kunne overleve, og dog kneb det med at holde sig oven vande. Der var også kommet elektricitet til sognet; bønderne forsøgte sig med egne kværne ved el-kraft, og dermed blev der mindre at lave i mølleriet. Men så skete der noget, som alle anså for en umulighed og vist ingen troede kunne realiseres. Far og mor fik den ide, at oprette restauration i møllen. En meget stor beslutning, som efter en del skriverier til forskellige myndigheder blev en realitet. At det kunne lade sig gøre, skyldtes for en stor del fars sans for naturen og al dens skønhed; han havde i sin sparsomme fritid forvandlet den sump af en have, som de overtog, til en skøn plet med masser af beplantninger, blomsterbede og grønne plæner, og som i de følgende år blev udvidet til det næsten parkagtige, og hvor søen dannede en smuk ramme om det altsammen. De havde da også den glæde, at forretningen voksede støt med årene og blev et attraktivt sted for folk at nyde deres kaffe både ude og inde, men her kom også mors ukuelige vilje og livskraft til sin ret. Ikke alene det, at hun selv bagte alt det brød, der blev serveret, men hun havde en sjælden evne til at snakke med alle, og at de havde kræfter til næsten at køre i døgndrift både søgn- og helligdage i samfulde 32 somre er for mig i dag næsten ufatteligt. Men ved deres, for andre at se, så skør en ide, som at begynde på restaurationslivet, gjorde, at de reddede vores barndomshjem fra undergang. Vi var efterhånden blevet en børneflok på 5, og vi har haft et barndomshjem så skønt, som få er blevet beskåret, selvom vi ikke blev skånet for arbejde, både ude og inde, så var der altid humør og ikke mindst tryghed; det sidste vil jeg tillægge en stor del, at far og mor holdt så uendeligt meget af hinanden, og det forplantede sig nok til både os børn og dem, som de ellers havde i deres brød. Mor havde et stort hjerte for dem, der havde bekymringer, og det er mange, der er gået til hende for at få råd og håndsrækning. Selv blev de dog ikke skånet for sorger, og det ramte meget hårdt, da de mistede deres 10-årige søn Peder ved en drukneulykke.

Jeg vil heller ikke undlade at nævne, at far, som altid har været sprængfyldt med nye ideer og har turdet realisere dem, i 1941 startede en tørveproduktion, som satte yderligere skub i livet i møllen; denne

produktion ebbede dog helt naturlig ud igen ved krigens slutning. I 1963 solgte de møllen og byggede et hus i kirkebyen på den anden side af søen, desværre fik de kun 6 gode år sammen der, før mor måtte bukke under for sygdom, men far har trods ensomheden formået at forstå, at livet skulle leves videre og trods sine 97 år i dag, er han stadig åndsfrisk og stadig den store naturelsker med sans for alt det skønne omkring ham.

Det er med stor taknemmelighed jeg tænker tilbage på mine barne- og ungdomsår, og jeg tror også, at mange fætre og kusiner, som har holdt deres ferier der, lige så vel som mange øvrige familiemedlemmer, der var flittige gæster, kan sende en venlig tanke tilbage til Borbjerg Mølle."

1. *Anna Marie (Musse) Kobborg, husmoder, Øster Saustrup, Over Saustrupvej 14, Skive, født d. 9. november 1920 i Borbjerg Mølle, Borbjerg, gift d. 3. februar 1946 i Borbjerg Kirke med Kristian Arne Kristensen, gårdejer, født d. 7. februar 1919 i Øster Saustrup, søn af gårdejer Christian Madsen Kristensen, Øster Saustrup, og hustru Martine Andersen.*

   A.M.(M).K. havde almindelig skolegang i Borbjerg, var derefter pige i huset ved bl.a. Hans Appel, Dalum, fra 1941-1942, i 1939 var hun servitrice på Højskolehjemmet i Haderslev, hver sommer servitrice i hjemmet i Borbjerg Mølle, hun har været aktiv gymnast og også aktiv i gymnastikforeningen.

   K.A.K. havde almindelig skolegang i Saustrup, blev 1935-1936 uddannet ved landbruget hos Emil Clemmensen som 2. karl, var 1938-1939 elev på Ryslinge Højskole, 1941-1942 på Gråsten Landbrugsskole og samme år ansat på Stevninggård, Nordals, i 1942-1943 hos Hans Eriksen, Almsted, Sydals, og i 1943 ved R. Andersen, Trærupgård, Flemløse, Fyn, hjalp ind imellem hjemme.

   D. 1. november 1945 overtog han fødegården Ø. Saustrup på 80 tdr. land, 1971 købte han nabogården til, så der drives i alt ca. 130 tdr. land, efter en brand i 1961 blev der bygget nye avlsbygninger der drives med stort kvæghold til 1979 - i dag er der udelukkende tale om korn-, frø- og kartoffelavl, han har drænet og plantet læbælter.

   I de unge år var han en ivrig gymnast, uddannet som delingsfører fra Ryslinge, han har ledet mange hold, både for unge og drenge. Han var

i bestyrelsen for hovedkredsen og i ungdomsforeningen, i 8 år medlem af Borbjerg Skolekommission, deraf 4 år som næstformand, fra 1959-1971 var han sognefoged, i 1962 repræsentant for Holstebro Bank og siden 1970 formand for repræsentantskabet.

a. *Bodil Kobborg Kristensen, sygeplejerske, Kobbersmedevej 17, Randers, født d. 22. december 1944 i København, gift d. 7. november 1970 på Århus Rådhus med Hans Zeeberg Dyrmose, tandlæge, født d. 25. marts 1944 i Århus, Sct. Johannes Sogn, søn af pensioneret prokurist Lydick Zeeberg Dyrmose, Hoffmannsvej 30, Brabrand, og hustru Anna Jensen.*

B.K.K. gik 1952-1959 i Saugstrup Skole, 1960 på Gudenådalens Ungdomsskole, 1963 Børkop Sygeplejehøjskole, 1964-1967 Ringkøbing Amts Sygeplejeskole i Holstebro, 1967 autorisation som sygeplejerske, var 1967-1971 ansat som operationssygeplejerske på Århus Kommunehospital, fra d. 1. april 1969 til d. 1. september samme år i Schweiz som operationssygeplejerske, Städtische Krankenhaus, Baden, 1971 ansat på Århus Kommunehospitals blodbank, 1972-1973 operationssygeplejerske på Holstebro Centralsygehus, 1973-1976 passet hjemmet, og har fra 1976 været medhjælpende hustru i tandlægepraksis i Randers.

Af fritidsinteresser kan nævnes gymnastik (elitegymnast 1964-1965), jagt og sejlsport samt klaverspil.

H.Z.D. gik fra 1951-1956 i Finsensgades Skole i Århus, 1956-1963 på Marselisborg Gymnasium, tog 1963 studentereksamen (mat.-nat.v. linie), var 1964-1970 studentervagt på flere jyske sygehuset, 1971 tandlægeeksamen (Århus Tandlægehøjskole), var 1971-1972 militærtandlæge (dragonkasernen, Holstebro), 1972-1976 tandlægeassistent hos tandlæge P.F. Vind, Struer, fik 1976 selvstændig praksis i Randers.

Var 1956 roer i Århus Roklub, senere i Randers Roklub, 1961-1966 trækbasunist i skoleorkester og privat orkester "Kærne", 1975 medlem af Round Table (sekr. næstformand), 1982 formand i Randers Tandlægeselskab, desuden medlem af Randers Amts Historiske Samfund, Randers Kunstforening, Randers Turistforening, Dansk Jagtforening m.m.

1) Steen Zeeberg Dyrmose, skoleelev, født d. 14. juni 1972 i

Holstebro, bor hjemme.

2) Trine Kobborg Dyrmose, skoleelev, født d. 14. marts 1974 i Holstebro, bor hjemme.

b. Rita Kobborg, børnehavelærer, Smedebakken 1, Hjortshøj, født d. 25. april 1947 i Ø. Saustrup, Borbjerg, gift d. 21. juni 1969 i Borbjerg Kirke med Jørgen Østergaard Nielsen, ingeniør, født d. 18. august 1948 i Skave, Borbjerg, søn af møbelhandler Kristen Marius Nielsen, Skave, og hustru Ingeborg Karoline Nielsen.
R.K. gik i skole i Saustrup, Skave, med realeksamen i 1964, var derefter 1 år ung pige i huset, var 1965-1966 i praktik i forskellige børnehaver, 1966 elev på gymnastikhøjskolen i Viborg, med en delingsføreruddannelse, medhjælper på plejehjem i Hellerup, blev 1967-1969 uddannet på børnehaveseminarium i Holstebro, var 1969-1970 assistent i en børnehave i Hellerup, fra 1970-1972 ansat i børnehaven på Frisenborgvej i Århus, 1973-1979 ansat på psykiatrisk børnehave i Risskov, ind imellem har hun været hjemmegående, hvor hun har taget forskellige supplerende kurser, 1980-1982 havde hun en psykotisk pige i professionel dagpleje, og har fra 1982 igen været ansat på psykiatrisk børnehospital i Risskov.
R.K. er aktiv amatørarkæolog og i bestyrelsen for Hjortshøj beboerforening.
J.Ø.N. gik i skole i Trabjerg, tog mellemskoleeksamen fra Danmarksgadesskole i Holstebro, blev 1963 student fra Struer Statsgymnasium, i 1968 akademiingeniør fra Danmarks Ingeniørakademi i København, aftjente 1968-1970 sin værnepligt ved flyvevåbnet, hjemsendtes som sergent, var 1970-1973 ansat som ingeniør i firmaet Glent og Co. A/S, Århus, 1973-1980 ingeniør ved Bruun og Sørensen, Århus, startede 1980 sit eget ingeniørfirma Jøntec i Hjortshjø, 1980 købes nedlagt smede- og maskinværksted i Hjortshøj, 1983 ansat ved ingeniørfirmaet TUBOTEC A/S, Århus.
J.Ø.N. driver lystfiskeri og sport.

1) Lene Kobborg Nielsen, skoleelev, født d. 2. januar 1971 i Århus, bor hjemme.

2) Mette Østergaard Nielsen, skoleelev, født d. 19. august 1972 i

Århus, bor hjemme.

c. *Kristen Madsen Kristensen, lærer, Valmuevej 10, Holstebro, født d. 31. juli 1948 i Ø. Saustrup i Borbjerg.*
K.M.K. gik i skole i Saustrup, Skave Centralskole med 8. klasse i Borbjerg, blev uddannet ved landbruget hjemme, og medhjælper på maskinstationen, suppleret med forskellige aftenkurser, fra 1968-1969 på Ollerup Gymnastikhøjskole med lederuddannelse, 1969-1970 HF-forberedelse på Silkeborg Højskole, fra 1970-1972 HF-eksamen fra Holstebro Gymnasium, 1976 lærer fra Nr. Nissum Seminarium, var vikar i Lomborg- og Lægård Ungdomsskole, fra 1976-1977 1 års kursus på Danmarks Højskole for Legemesøvelser, fra 1977 lærer på Lægårds Ungdomsskole, hvor han er i dag, med hovedfag i legemesøvelser (især gymnastik) og matematik m.m.
K.M.K. var fra sine unge dage aktiv i ungdomsarbejdet i bl.a. Borbjerg Ungdomsforening, også aktiv i dilletant o.s.v., fra 1970 i bestyrelsen for 3. hovedkreds gymnastikforening, fra 1979 i bestyrelsen for Ringkøbing Amts Gymnastikudvalg, har i mange år været gymnastikleder både i Nr. Nissum og Holstebro, i 1976 leder af landsstævnehold (unge mænd) fra Ringkøbing Amt, er i dag instruktør i gymnastik på landsplan for nye ledere, har i 12 år været på repræsentationsholdet i gymnastik med mange udenlandsrejser.

d. *Inge Kobborg Kristensen, lærer, Emil Reesensvej 36, Holstebro, født d. 13. juni 1952 i Ø. Saustrup i Borbjerg Sogn, Ringkøbing Amt, samlevede fra d. 1. april 1979 med Claus Agerskov, HA-studerende og løjtnant af reserven, født d. 27. september 1959 på Rigshospitalet i København, søn af kørelærer Verner Viktor Agerskov, Mosebyvej 4, Hornshøj ved Holstebro, og hustru jordemoder Ruth Slot Lauridsen.*
I.K.K. tog realeksamen fra Skave Centralskole, i 1969 var hun ung pige i huset i Silkeborg, 1972 tog hun HF-eksamen, var derefter et halvt år ufaglært sygehjælper på Sjørup Plejehjem, i 1973 tog hun delingsførereksamen fra Idrætshøjskolen i Risskov, 1973-1974 et halvt års arbejde på hospital i England, var derefter en kort tid vikar på Skave Centralskole, 1974-1978 tog hun lærereksamen fra Nr. Nissum Seminarium, i 1978 faglærereksamen i idræt på

Odense Universitets Institut for legemesøvelser, 1979 ansat som idrætslærer på Herning Seminarium, i 1980 ansat ved Holstebro Skolevæsen; først på Birkelandsskolen og fra 1981 på Sct. Jørgensskolen, hvor hun er i dag.
I.K.K. er aktiv gymnast, fra 1974-1981 har hun været ved repræsentationsholdet for hovedkredsen, hvor hun har været med på mange rejser, bl.a. til Japan og Israel, leder af mange gymnastikhold i Holstebro Gymnastikforening og leder af gymnastikkursus for Danmarks Lærerforening i Ringkøbing Amt, og Ringkøbing Amts Skoleidræt, laver undervisningsplaner (bånd og timeplaner).
C.A. gik i Haderup Centralskole indtil 2. real, tog derefter 2. g fra gymnasiet i Holstebro, fra 1978 kom han ind ved militæret, i 1979 på sergentskole i Sønderborg, udnævntes d. 10. august 1979 til sergent, var derefter sergent ved Jydsk Dragonregiment i Holstebro, fra d. 1. april 1981 ved officerskolen i Oksbøl, blev d. 25. juni 1981 sekondløjtnant og fra d. 1. november 1981 udnævnt til løjtnant af reserven, fra d. 1. august studium for HH-eksamen og senere HA.
C.A. starter i 1970 med ridning, har deltaget i Danmarksmesterskaberne i ridebanespringning og var i 1975 med ved de nordiske mesterskaber for juniores, han har dyrket atletik ved militæret, 1979-1981 merkonomkursus, fra d. 14. oktober 1981 assurandør, først ved Mortensgaard Assurance og fra d. 1. april 1982 ved Vestjydsk Forsikringsservice.

1) Nicolai Slot Agerskov, født d. 28. august 1983.

e. *Johannes Kobborg Kristensen, elektriker, Viborgvej 225, Skave, Holstebro, født d. 13. juni 1952 i Ø. Saustrup i Borbjerg.*
J.K.K. tog 1969 realeksamen fra Skave Centralskole, hjalp til ved landbruget derhjemme, 1970-1974 udlærtes han som elektriker hos K.E. Hedegaard, Skave, aftjente 1974-1975 sin værnepligt i Holstebro, var 1975-1976 elev på Ollerup Gymnastikhøjskole, delingsføreruddannelse, var 1975-1976 ansat ved Skave El-forretning ved Stig Nielsen (nuværende indehaver), tog 1977-1978 eksamen som installatør fra Århus tekniske Højskole, 1979 merkantileksamen fra Hadsten Håndværker Højskole og har fra 1979 været ansat ved Stig Nielsen i Skave.

Fra 1972 deltager i 3. hovedkreds repræsentationshold, med flere udenlandsrejser, leder af gymnastikhold i Borbjerg og Skave igennem flere år, i bestyrelsen og fra 1979 formand for Borbjerg Gymnastikforening, fra 1980 leder af aspiranter til repræsentationsholdet.

2. *Ruth Helga Kobborg, husmoder, Lærkevej 8, Fredericia, født d. 15. september 1922 i Borbjerg Mølle i Borbjerg Sogn, Ringkøbing Amt, gift d. 5. juli 1944 i Borbjerg Kirke med Tage Jensen, viceskoleinspektør, født d. 11. august 1920 i Hjallese i Dalum Sogn, Odense Amt, søn af murer Jens Christian Jensen, Hjallese, og hustru Jensine Kristine Ellen Margrethe Jensen.*
R.H.K. gik i skole i Borbjerg i 7 år, hjalp derefter til hjemme indtil 1939, pige i huset ved lærer Mogensen i Holstebro, derefter stuepige på Borgs Pensionat i Holstebro, i 1943 var hun på Ryslinge Højskole, fra 1943-1944 pige i huset ved forstander Forchhammer, hjemmegående husmoder indtil 1959, hvorefter hun var repræsentant for Strigo (strikkemaskiner), i 1969-1979 servitrice på Missionshotellet i Fredericia, fra 1979 har hun været ansat som kantinebestyrer ved Den danske Bank i Fredericia, Rosenlundafdelingen.
Hun har været en aktiv gymnast og roer.
T.J. tog 1936 præliminæreksamen fra Dalum Centralskole, 1942 lærereksamen fra Odense Seminarium, fra 1942-1943 1 års kursus fra Danmarks Højskole for legemesøvelser, 1943-1947 ansat ved Fredericia Realskole, og fra 1947 ansat på Købmagergades Skole i Fredericia og fra 1972 viceinspektør ved samme.
T.J. var bl.a. medlem af børneværnet i Fredericia, og gymnastiklærer i Fredericia Gymnastikforening gennem 18 år, fra 1963-1969 formand for Fredericia Roklub, hvor han er æresmedlem i dag, han har været en ivrig sportsmand i mange år og en aktiv roer, især langturs- og morgenroer.

   a. *Jens Vedel, navneændring 1975 fra Jens Christian Vedel Jensen, arkitekt, Wilstergade 25, Århus C., født d. 16. februar 1947 i Sct. Michaelis Sogn, samlevet siden 1979 med Inge-Lise (Bitte) Taun Mortensen, laborant, født d. 23. maj 1954 i Århus, Sct. Johannes Sogn, datter af overlæge Ole Mortensen, Magnoliavej 5, Viby, og hustru Lisa Taun.*

J.V. gik i skole i Fredericia, blev 1966 student fra Fredericia Gymnasium, studerede 1966-1970 matematik og fysik ved Århus Universitet, tog 1970-1977 eksamen som arkitekt fra Arkitektskolen i Århus, startede 1977 eget firma og tegnestue fra bopælen, derimellem forskellige jobs, bl.a. hos Axel Olesens tegnestue i Fredericia og ved Dansk Asfalt, 1972-1978 underviser han på Århus Forberedelseskursus.

Aktiv roer og gymnast, var i 1977-1978 formand i roklubbens fællesudvalg.

Har købt eget hus, hvor de bor i dag, huset er moderniseret og gennemrestaureret.

I.T.M. (kaldet Bitte) gik i skole i Viby, blev 1973 student fra Marselisborg Gymnasium, studerede 1 år medicin i Århus, blev derefter uddannet som laborant ved Blodbanken i Århus i 1979, hvor hun blev ansat som laborant, og hvor hun også er i dag, sikkerhedsrepræsentant ved Blodbanken.

Aktiv badmintonspiller, hvor hun har deltaget i turneringer og hjemtaget mange præmier og fået flere mesterskaber.

b. *Kaj Vedel, adjunkt, Solbrinken 33, Odder, født d. 26. marts 1950 i Christians Sogn i Fredericia, Vejle Amt, gift d. 12. oktober 1974 på Århus Rådhus med Eva Bjørn Jensen, lektor, født d. 14. juni 1951 i Sct. Knuds Sogn, Odense, datter af adm. direktør Palle Bjørn Jensen, Bøgegårdsvej 57, Sønderso, og hustru Birgit Inge Rantsen, Munkebjergvej 185, Odense M.*

K.V. er 1950-1957 opvokset og passet i hjemmet, Lærkevej 8, Fredericia, moderen hjemmegående, 1957-1966 skolegang på Købmagergades Skole, Fredericia, hvor faderen var ansat som lærer, efter 2. real overgang til Fredericia Gymnasium, 1966-1969 skolegang på Fredericia Gymnasium på gymnasiets matematisk-fysiske gren, afsluttet med studentereksamen d. 21. juni 1969, startede 1969-1977 på studie ved Århus Universitet, Naturvidenskabelige Fakultet, studerer fysik og kemi som slutter med naturvidenskabelig embedseksamen d. 10. august 1977, deltager 1977-1978 i pædagogikum på Rosborg Gymnasium i efteråret 1978, pædagogikum afsluttet januar 1978, derefter følger et halvt års arbejdsløshed, 1978-1979, er i dette skoleår ansat ved Viborg Katedralskole og Viborg Amtsgymnasium i kvotastillinger, har siden d. 1. august 1979 været ansat

som adjunkt ved Amtsgymnasiet i Odder, underviser i fysik og kemi. Mødte min kone ved et datalogikursus på universitetet, blev gift og boede i 6 år i Ankersgade 15 st. i Århus, her fik vi også vores barn, Jane, købte hus d. 24. august 1979 med adressen Solbrinken 33.

E.B.J. er opvokset og passet i hjemmet, moderen hjemmegående, 1958-1967 skolegang på Munkebjergskolen i Odense, 1967-1970 skolegang på Sct. Knuds Gymnasium i Odense, 1970-1976 studium ved Matematisk Institut, Århus Universitet, d. 1. februar 1976 embedseksamen, 1976-1979 skiftende typer ansættelser, 1979 fastansat ved Matematisk Institut, Århus Universitet, lektor fra d. 1. februar 1980.

Navnet Kaj Vedel Jensen ændret til Kaj Vedel d. 14. oktober 1975.

1) Jane Bjørn Vedel, født d. 4. maj 1975 i Århus, bor hjemme.

c. Sven Vedel, navneændring fra Sven Vedel Jensen, systemplanlægger, Henrik Hertz Vej 32, Åbyhøj, født d. 28. oktober 1951 i Christians Sogn, Fredericia.

S.V. gik i skole i Fredericia, blev 1970 student fra Fredericia Gymnasium, studerede 1970 datalogi ved Århus Universitet, cand. scient. i datalogi, juni 1983 embedseksamen, derimellem var han 1975-1977 ansat som EDB-konsulent i firmaet Gert Hansen, Århus, aftjente 1978 sin værnepligt i flyvevåbnet, bl.a. i Karup og Tirstrup, fra 1978-1980 anst som EDB-konsulent i Interconsult, Åbyhøj, og har fra 1980 haft ansættelse hos A/S Sabroe, Århus.

Har dyrket roning og har fra 1974 været i bestyrelsen for Århus Roklub.

3. Astrid Kobborg, sygeplejerske, Nørrevold 52, Varde, født d. 4. august 1925 i Borbjerg Mølle i Borbjerg Sogn, Ringkøbing Amt, født d. 17. juli 1953 i Matthæuskirken, Matthæus Sogn, København, med Knud Erik Jepsen, arkitekt, født d. 2. januar 1923 i Videbæk by, Videbæk Sogn, Ringkøbing Amt, søn af togfører Niels Herman Jepsen, Johnstrupsalle 3, København V., og hustru Anna Pedersen.

A.K. gik i skole i Borbjerg, 1947 Engelsskolen, Højslev, var derefter pige i huset i Bergen, Norge, blev 1948-1951 uddannet som sygeplejerske på Holstebro Sygehus, 1951 ansat på Gentofte Sygehus og

Rigshospitalet, hjemmegående, dog ansat ind imellem som sygeplejerske i vikar, var med sin mand i Afrika, var da hjemmegående, dog ind imellem arbejdet på hospital i Malawia.
K.E.J. fik 1938 mellemskoleeksamen i Struer Kommuneskole, bestod 1941 nysproglig studentereksamen på Struer Statsgymnasium, 1944 Akademisk Kursus, matematisk studentereksamen, København, 1951 Kunstakademiet, arkitekt, Arkitektskolen, København, var 1951-1958 ansat som arkitekt på tegnestuer i København og provinsen, havde 1958-1971 egen tegnestue i København, var 1971-1973 udsendt som ekspert til Kenya af Danida, 1973-1976 udsendt som ekspert til Malawia af Danida, 1976-1981 udsendt som ekspert til Kenya af Danida, 1981-1982 projekt manager i Baghdad, Irak.

a. *Pernille Vedel Jepsen, stud. med., Højlandsvangen 15, Brønshøj, født d. 18. august 1954 på Frederiksberg, gift d. 18. august 1979 i København med Niels Kryger-Baggesen, læge, født d. 24. februar 1952 i Virum, søn af adm. direktør Jørgen Kryger-Baggesen og hustru Kirstine Friis-Laursen.*

b. *Lars Vedel Jepsen, stud. med., Ryesgade 30 A, 4. sal tv., København N., født d. 3. juni 1958 i Flintholm Sogn, Frederiksberg, Københavns Amt, bofællesskab med Anne Normann Wiik, seminariestuderende, født d. 20. november 1958 i Flintholm Sogn, Frederiksberg, Københavns Amt, datter af direktør Ole Normann Wiik, Rudegårdsalle 43, Holte, og hustru handelslærerinde Ellen Birgit Olsen.*
L.V.J. gik i årene 1965-1967 i skole på Nygårdsskolen, Rødovre, 1967-1971 i Den Classenske Legatskole, 1971-1973 i Imani School, Kenya, 1973-1974 Sct. Andrews Secondary School, Malawia, 1974-1977 Birkerød Statsskole, studentereksamen mat./biol., 1977-1978 omsorgsmedhjælper på åndsvageinstitutionen Svaneparken, 1978 medicin på Københavns Universitet.
A.N.W. gik 1965-1974 i Lyngby private Skole 1.-2. real, 1974-1977 på Holte Gymnasium, 1.-3. g sproglig student, havde 1977-1978 ophold i Grenoble, Frankrig, arbejdede 1978-1979 som ekspeditrice på Strøget, 1979-1981 Handelshøjskolen 2-sproglig korrespondent, arbejdede 1981-1982 i fritidsklub i Lyngby private Skole, 1982 læser på seminariet Emdrupborg.

4. *Peder Storgaard Kobborg, født d. 27. november 1927, død d. 13. marts 1937.*
   P.S.K. druknede da han forsøgte at hjælpe 2 kammerater, der var faldet gennem isen under leg på Borbjerg Mølleså. Han er begravet i Borbjerg.

5. *Martinus Vedel Kobborg, skoleinspektør, født d. 18. november 1929 i Borbjerg Mølle, død d. 30. januar 1977 i Nr. Lyndelse, gift d. 19. oktober 1954 i Borbjerg Kirke med Doris Johansen, sygeplejerske, født d. 8. maj 1929 i Holstebro, datter af snedker og tømrer Julius Kristian Johansen, Holstebro, og hustru Marie Jensen; ægteskabet opløstes i 1972, hvorefter Doris Johansen blev gift d. 16. oktober 1973 med Niels Albert Sørensen, født d. 6. august 1905 i Hummelhus, Hjerm, søn af landmand Peder Sørensen og hustru Johanne Jensen (søster til Marie); Martinus Vedel Kobborg blev gift anden gang med Käthe Vibeke Kristensen, født d. 4. juli 1937 i Odense, datter af fabrikant Ingvald Jens Valdemar Kristensen og hustru Ellen Nielsen.*
   M.V.K. var fra d. 1. marts 1962 til sin død skoleinspektør ved Carl Nielsen-skolen i Nr. Lyndelse Kommune. Købte 1976 hus i Horseballe ved Broby, hvor Käthe nu bor.
   D.J. tog realeksamen fra Holstebro Borger- og Realskole, havde 1946-1948 ansættelse som telefonistinde, var 1948 elev på Ubberup Højskole, Sjælland, 1949-1952 elev på Holstebro Sygehus, hvor hun bliver sygeplejerske i 1952, derefter et halvt år på Filadelfia, Dianalund, som sygeplejerske, elev på Silkeborg Husholdningsskole i 1½ år, sygeplejerske på Varde Sygehus, husmoder.
   D.J. boede en overgang i Odense, efter giftermålet med Niels Albert Sørensen er hun husmoder hjemme i Hjerm.
   N.A.S. blev udlært som murer hos murermester Dige i Hjerm, var kompagnon med samme, 1946 overtog Niels Albert Sørensen selv firmaet, som han driver indtil d. 1. december 1975. Død d. 10. september 1985.
   N.A.S. var bl.a. vurderingsmand for Husmandskreditforeningen og vurderingsmand for Den alm. Brandforsikring, og en overgang i bestyrelsen for Mesterforeningen i Vinderupkredsen.
   K.V.K. blev student fra Odense Katedralskole, var elev på Odense Teater, hvor hun blev skuespiller i 1959, var fra 1965-1970 gift med skuespiller Ebbe Trenskov, med hvem hun har børnene Kim, født d. 4. maj 1966 og Henrik, født d. 16. maj 1968, K.V.K. er nu ansat som

lærer ved Carl Nielsen-skolen i Nr. Lyndelse, hun er tillige kunstmaler og har haft flere udstillinger.

a. *Lauge Vedel Kobborg, født d. 29. november 1955 i Fredtofte Skov, Fyn, bor J.P. Flintevænget 33, Nr. Broby, Fyn.*

b. *Malte Vedel Kobborg, født d. 8. maj 1959 i Fredtoft Skov, Fyn, gift d. 7. oktober 1982 på Fåborg Rådhus med Hanne Solveig Andersen, datter af Kaj Andersen, kleinsmed, Hellerupvej 15, Ringe og hustru Maja Olivia Nielsen, bor Stationsvej 26, Svenstrup.*
M.V.K. blev uddannet som teknisk assistent i 1985.
H.S.A. er ansat som fritidspædagog på "Solsikken", Stenstrup.

c. *Johan Vedel Kobborg, født d. 5. juni 1972 i Odense, (af andet ægteskab).*

J. *Einar Laursen Meldgaard, skoleinspektør, Søllested, Glamsbjerg, født d. 22. marts 1897 i Handbjerg Sogn, død d. 14. december 1976 i Ribe i Sct. Catharina Sogn, Ribe Amt, begravet d. 18. december 1976 i Skive, gift d. 29. november 1925 i Skive med Ella Pedersen, født d. 27. december 1902 i Skive, død d. 16. maj 1967 i Skive, Søllested, begravet d. 13. juli 1967 i Skive, datter af fabrikant Anders Peder Pedersen, Holstebrovej 24, Skive, gift med Marie Hansen.*
Datteren Else fortæller om forældrene:

"Min far blev lærer fra Nr. Nissum Seminarium 1918. Efter forskellige vikar- og lærerstillinger, bl.a. 1 år på V. Vedsted Ungdomsskole ved Ribe, blev han ansat ved Skive kommunale skolevæsen, hvor han blev i 7 år.

Her traf han min mor, som gik i realklassen. Mor havde p.g.a. sygdom været væk fra skolen et par år og var derfor en noget "ældre" elev. De blev gift i 1925 og et par år efter flyttede de til Fyn, til Køng Højskole. Mor havde været meget glad for en vinter på Askov Højskole, så de var nok enige om den beslutning, 6 år blev de på Køng og det blev 6 rige år for dem begge. Far var glad for at undervise voksne - og foredrag og debatter, sang, skuespil og folkedans, det var noget han værdsatte.

Da far blev førstelærer i Søllested i 1932, fortsatte han som lærer ved Køng og han blev ved frem til 1954. Udover de ugentlige timer han

havde, var vi der alle ofte lørdag eller søndag til møder, til sangaftener eller lign. Tit trak de vældige diskussioner efter fordrag ud til sent på aftenen, så det var bælgmørkt, når vi skulle cykle de 8 km. hjem.

Søllested Skole var, som de fleste landsbyskoler, opdelt i en forskole, som bestod af de første 3 årgange og den "store" skole, som havde de sidste 4; vi gik 2 og 2 årgange sammen. Forskolen var i en bygning for sig, hvor lærerinde boede. I den store skolebygning boede vi med entreen som adskillelse mellem skolestuen og vor egen stue. Det var i alle måder et liv i tæt kontakt med skolebørnene, ja, også med sognets beboere, hvor far og mor selvfølgelig kendte alle og hvoraf en del blev deres gode venner.

Udover selve skoletimerne, var skolen i brug som sognebibliotek og vinteren igennem havde far aftenskole, som regel historie eller litteratur, jeg husker vintrene med Bjørnstjerne Bjørnson og Jacob Knudsen. Afslutningsafterne var meget festlige, skolestuen var pyntet, mor havde bagt og der blev leget og tryllet og sunget.

I forsamlingshuset ved siden af skolen var der foredrag, der var dilettant, som far i nogle år instruerede, der var den store juletræsfest, som han jo også skulle sørge for og så var der alle konfirmationerne, bryllups- og sølvbryllupsfesterne, hvor han vist altid holdt en tale. "Man" sagde han var god til det. Der blev også gjort et forarbejde ved jeg.

Far var kirkesanger, det fulgte som regel førstelærerembedet, forudsat førstelæreren havde nogenlunde stemme. Det skete, at søndagsprædiken ikke huede ham, han vidste som regel hvornår, og så gik han en dejlig tur imens.

I sommerferierne var vi tit på familiebesøg i Agerskov og Jegerup, Borbjerg Mølle og Astruplund, det var herlige ferieture. Som regel var far på kursus, mens vi andre var hos mors familie i Skive. 20 feriekurser har han deltaget i, botanik, astronomi, pædagogik var nogle af emnerne. Fra 1935 var han formand for Assens Amts skolebibliotek og i 1955 blev han valgt til ungdomsskolekonsulent for Assens Amt.

I 1955 blev far skoleinspektør ved Brahesholmskolen, Søllested Skole + 5 andre sogneskoler blev nedlagt og alle børn skulle nu til Centralskolen, hvor der var overbygning med realklasse.

Det var spændende og strenge år som skoleinspektør, far var glad for samarbejdet med de andre lærere og opgaven i det hele taget, men de

savnede Søllested. Derfor byggede de i 1960 et hus hjemme - ikke langt fra den gamle skole.

I 1967 tog far sin afsked, mor døde samme år og i 1969 flyttede far til Ribe, hvor han boede til sin død i 1976."

1. *Jørgen Lauersen Meldgaard, museumsinspektør, Skovgård, Kobbelvangvej 1, Jægerspris, født d. 7. marts 1927 i Skive, Viborg Amt, gift d. 14. maj 1955 i Sct. Michaelis Kirke, Fredericia, med Lissen Bjørndal Christensen, lærervikar, født d. 9. februar 1934 i Sct. Michaelis Sogn, Fredericia, datter af oberst Poul Bjørndal Christensen, Øster Voldgade 22, Fredericia, og hustru Edith Weile.*

   I Dansk Biografisk Leksikon (3. udg.) 1981 ses følgende resume af hans "akademiske" liv:

   "Meldgaard, Jørgen Laursen, 1927, museumsinspektør, arkæolog, født d. 7. marts 1927 i Skive. Fader: skoleinspektør Ejnar M. (1900-77) og Ella Petersen (1908-67). Gift d. 14. maj 1955 i Fredericia med Lissen Bjørndal Christensen, født d. 9. februar 1934 i Fredericia, datter af oberst Poul Bjørndal C. (1894-1979) og Edith Weile (født 1899).

   M. blev student fra Rungsted Statsskole 1945, studerede arkæologi ved Kbh's og Århus Univ. og blev 1953 første magister i forhistorisk arkæologi og europæisk forhistorie fra Århus. M's felt blev tidligt arktisk arkæologi, og allerede som student var han i Grønland og Alaska, 1948 på Dansk Peary Land-ekspedition (resultaterne fremlagdes i Archaeological investigations on Calvering Ø. Northeast Greenland, 1952 s.m. H-G. Bandi), 1949 nordboudgravninger i Østerbygden, 1950 eskimoundersøgelser ved Beringstrædet, 1952 nordbo- og eskimoudgravninger i Godthåb distrikt. 1953-54 var M. på studieophold ved Arctic Institute of North America og foretog derefter feltarbejde omkring Iglulik i arktisk Canada 1954, 1957 og 1965. Nyt var at M. her kunne spore eskimokulturen gennem 4000 år, som han forelagde i artiklerne Dorset kulturen (i Kuml, 1955) og Origin and Evolution of Eskimo Cultures in the Eastern Arctic (i Canadian geogr. journal LX, 1960). M. havde tidligere som noget nyt påvist stenalderkulturer i Vestgrønland (Paleo-Eskimo culture in West Greenland, i American Antiquity XVIII, 1952) og ved udgravningen i Sermermiut 1953 blev tredelingen af forhistorien i Sarqaq-Dorset-Thule-kulturerne fastlagt og publiceret i Paleo-Eskimo cultures in Disko Bugt = Medd. om

Grønland CLXI, 2, 1958 (med Helge Larsen). For at stedfæste nordboernes "Vinlandsrejser" berejste M. 1956 Canadas nordøstkyst og sandsynliggjorde med henvisning til sagaernes topografiske skildringer m.v. placeringen af Markland til Labradors sydøstkyst og Vinland til Newfoundlands nordspids (Fra Brattalid til Vinland i Naturens verden, 1961). I sidstnævnte område er nordboruiner fra 1000-tallet senere påvist og udgravet.

M. blev 1959 ansat som museumsinspektør ved Nationalmuseets etnografiske samling. 1961 indledte M. udgravningerne på brattalid af den nyfundne kirketomt "Tjodhildes kirke", formentlig bygget af Leif den Lykkeliges mor omkring år 1000. 1962 var M. på arkæologisk rekognoscering i Luristan, Iran, og året efter ledede han den danske arkæologiske ekspedition til Iran, hvor tidlig-neolitiske landsbysamfund og bronzealdergrave m.v. blev undersøgt (Excavations at Tepe Guran. Luristan. 1964, med Peder Mortensen og Henrik Thrane). M. var 1968-1969 gæsteforsker ved National Museum of Canada. Han har siden fortsat de arkæologiske undersøgelser i Grønland og været en central skikkelse i fredningsarbejdet og udviklingen af museumsvæsenet i Grønland. 1976-77 organiserede M. i samarbejde med Landsmuseet en tværfaglig undersøgelse af kulturmødet mellem eskimoer og nordboer; et stort antal grønlændere deltog heri og fik indsigt i undersøgelser af eskimoruiner og nordbogårde (Inuit-Nordbo projektet. Arkæologiske undersøgelser i Vesterbygden i Grønland, i Nationalmuseets arbejdsmark, 1977). 1978-79 var M. medarrangør af og deltager i Knud Rasmussens mindeekspedition.

For sine studier over eskimoisk kunst, specielt bogen Eskimoskulptur, 1959 modtog M. Loubatprisen af Kungl. vitterhets-, historie- och antikvitetes akademien i Stockholm 1963; for sin store og resultatrige indsats i eskimo-arkæologien fik M. Det kgl. danske geografiske selskabs Hans Egede-medalje 1976.

Familien flyttede efter en københavnertilværelse i 1970 til Jægerspris, hvor de erhvervede en lille gård, Skovgård, der blev en fælles hobby for familien og måske starten på en slægtsgård. J.L.M. gør dog fortsat tjeneste på Nationalmuseet.

a. Morten Meldgaard, stud. scient., Borchs Kollegium, St. Kannikestræde 12, København, født d. 14. november 1956 i København.
M.M. studerer zoologi, har foretaget feltundersøgelser og studie-

rejser i Grønland, Canada og USA, han har deltaget i en ekspedition og undersøgelser, specialitet er menneskets forhold til dyreverdenen og erhvervelse af animalsk føde i fortiden, har skrevet afhandling om emnet.

b. *Mette Bodil Meldgaard, stud. mag., Henrik Ibsensvej 22, Frederiksberg, København, født d. 8. april 1959 i København, gift 1981 med Geoffrey Ames Hauser, dyrlæge.*
M.B.M. studerer etnografi, suppleret med agronomi.

c. *Malene Meldgaard, stud. art., født d. 7. marts 1967 i København.*
Bosat: Kobbelvangsvej 1, Jægerspris.

2. *Else Lauersen Meldgaard, fysioterapeut, Kurveholmen 12, Ribe, født d. 30. juli 1933 i Søllested, gift d. 5. juni 1956 i Søllested med Frank Bregnballe, statsbiolog, født d. 5. marts 1930 i Århus, søn af vulkanisørmester Jens Peter Bregnballe og hustru Petrine Marie Sørensen.*
E.L.M. gik 1946-1949 i Assens Realskole, var sommeren 1950 elev på Snoghøj Gymnastikhøjskole, tog 1953 studentereksamen fra Århus Akademi, blev 1955 fysioterapeut fra Teilmanns Kursus i København, arbejdede 1956-1960 bl.a. på Rigshospitalet og Øresundshospitalet, og havde derefter 3-måneders ophold i England, var 1962-1973 forretningsfører i Quedens Gaard, kunsthåndværk, tog 1973-1980 kurser i fysioterapi, musikterapi o.s.v., underviste på skoler, aftenskoler, kurser o.s.v, var oktober 1979 på studierejse til Kina, fik 1980 egen klinik for fysioterapi, Kurveholmen 12, Ribe.
F.B. tog 1946 realeksamen fra Ny Munkegade Skole i Århus, arbejdede 1946-1948 ved ørreddambrug, blev 1948-1952 kontoruddannet ved et forsikringsselskabs aktuarkontor, tog 1952 studentereksamen fra Århus Akademi, 1952-1953 studier i sammenligning af litteraturhistorie ved Århus Universitet, havde 1954 ansættelse ved Danmarks Fiskeri- og Havundersøgelser, Charlottenlund, 1961 magisterkonferens i zoologi fra Københavns Universitet, fik samme år ansættelse ved forsøgsdambruget i Brøns, fra 1971 som forsøgsleder, var 1963-1972 ekstern lektor i anvendt økologi ved Århus Universitet, 1959 forskningsstipendium ved Tvärmmene zoologiske station, Finland, fik 1961 den Schibbye'ske præmie, 1970 Danmarks Radios Rosenkjær-pris, 1972 Lim-

prisen og 1979 Hede Nielsen-prisen.

a. Jacob Bregnballe, født d. 18. april 1962 i Ribe.
J.B. var 1978-1979 på et dambrug i Yorkshire, England, 1979-1980 på efterskole og tog 1982 HF-eksamen i Ribe.

b. Thomas Bregnballe, gymnasieelev, født d. 10. januar 1964 i Ribe.
T.B. var 1981-1982 ansat ved fuglereservatet i Tipperne.

c. Martin Bregnballe, født d. 23. marts 1968 i Ribe.

K. Marius Lauersen Meldgaard, født d. 17. september 1899 i Storgård i Handbjerg, gift d. 18. august 1925 i Ryde med Anna Kathrine (Tinne) Ulsø, født d. 8. juni 1903 i Jedskov, Ryde.
M.L.M. var i ca. 1 år i pleje i Neder Bøge, Ryde, hos hans mors søster og svoger, men kom tilbage til hjemmet Storgård efter ca. 1 års tid.
Anna Kathrine (Tinne) Ulsø skriver:

"I 1925 ægtede jeg marius Lauersen Meldgaard. Vi købte en gård på 57 tdr. land i Øksenvad i Salling, det var god jord, men næsten ingen besætning, til en pris af 91.000 kr.; et halvt år efter satte Madsen Mygdal kronen i pari, så det var ikke godt for de nye, der lige havde begyndt. Vi solgte så i efteråret 1927 og rejste sydpå her til Agerskov i Sønderjylland; der forpagtede vi Østergård på 44 ha af Peter Rosenblad i 8 år. Pagten var 1800 kr. pr. halve år, vi flyttede ind d. 20. november 1927. Besætningen var 3 heste, 8 køer, 4 kvier, 12 kalve, lidt svin og 22 høns, så der var ikke meget til penge. Vi begyndte at få jorden gjort ren, men det tager tid, inden det giver noget. Tiderne blev dårlige, det var umuligt at betale pagten, så det var en svær krisetid først i trediverne, mange gik fra gårde, hus og hjem, men i september 1932 købte vi gården af P. Rosenblad for en pris af 52.000 kr.

Vi tog fat med godt mod, fik jorden merglet og drænet, så jorden kunne yde noget mere, vi skulle så i gang med bygningerne. I 1935 byggede vi svinestald og hønsehus, i 1950 lade, i 1959 kostald og i 1961 byggede vi til svinestalden.

I 1947 blev jeg organist ved Agerskov Kirke, hvilket jeg stadig er. Det har været skønne år at være med i kirkens arbejde.

Så er børnene rejst hjemmefra og gift.

I 1969 blev min mand syg, og vi afstod gården til den yngste søn og

svigerdatter, Erik og Gunhild, og de driver gården videre i fars fodspor.

Vor far døde d. 17. januar 1971, en god og kærlig mand og far var taget fra os, han blev stedt til hvile på Agerskov Kirkegård d. 22. januar. Et stort følge fulgte ham til det sidste hvilested.

Jeg bor nu her i Agerskov By og nyder mit otium.

Agerskov d. 7. oktober 1977."

I 1982 skriver datteren Musse følgende:

"Den 25. februar 1980 døde vor mor i sit hjem efter kort tids sygdom.

Når vi nu som voksne har fået hjem og børn til at virke og leve med, går ens tanker ofte tilbage til barndomshjemmet på Østergård. Selv om tiderne var anderledes dengang, - ikke alle disse materielle goder, som vi giver vore børn i dag - så forstod far og mor, trods arbejde og til tider økonomiske besværligheder, jeg tænker her på trediverne, at give os børn en holdning til og respekt for livets værdier, de lærte os at gå i kirke og have respekt for disse ting.

Til trods for en stor børneflok, 7 ialt, evnede de at få os alle først på ungdomsskole og senere på højskole, og det er vel nok den bedste måde, hvorpå forældre kan være med til at give deres børn livsværdier og en livsholdning, som vi stadig kan leve videre på, og derigennem være med til at deltage i det folkelige og kulturelle liv, der nu er på den egn, hvor man bosætter sig.

Vor far var den yngste af søskendeflokken og lagde aldrig skjul på, at han var født i Vestjylland, han var i ordets bedste forstand en "lun jyde". Utallige er de mennesker, han kom i kontakt med, hvor han netop brugte den lune og form for drillerier.

Far var meget udadvendt og gjorde sin indflydelse gældende på mange områder. I 30'erne deltog han i bondeoptoget til København, gik dengang meget ind for L.S. bevægelsen, det var jo strenge tider for landbruget.

Far var med til at starte den kommunale ungdomsskole i Agerskov, ligeledes var han medlem af skolekommissionen og tog initiativ til oprettelse af såkaldte andelsfrysehus og vaskeri, som dengang var til stor hjælp for tidens husmødre.

Politisk var far Venstremand, dog husker jeg, at han i en periode omtalte Bertel Dalgaard meget. Far var aktiv ved alle vælgermøder, vel nok mest inden for det kommunale. Far var ikke bange for at stå op og sige sin mening, og bagefter at stå ved dem og vandt også respekt derfor, folk havde tillid til far, da de vidste de kunne stole på ham.

for Agerskov Sogn.

Men selvom far var udadvendt, så var det dog Østergård, hjemmet og familien, der lå ham mest på sinde. Mor og far støttede meget hinanden i det daglige arbejde. Legemligt var far jo ikke særlig stærk, men der kunne mor klare næste det hele.

Far og mor havde den sorg at miste vor storebror Peder, 8 år gammel, af en lungebetændelse, senere fik den lykke at få 2 drenge til sidst, og det blev fars store glæde at se Erik drive Østergård videre."

1. *Peder Storgaard Meldgaard, født d. 1. august 1926 i Øksenvad, Dølby, død d. 22. marts 1935 i Østergård, Agerskov, begravet d. 28. marts i Agerskov.*

2. *Marie Ulsøe Meldgaard, husmoder, Tanholtgård, Seest, født d. 15. maj 1929 i Østergård, Agerskov Sogn, gift d. 14. september 1951 i Agerskov Kirke med Peter Ravn, gårdejer og ridelærer, født d. 11. oktober 1927 i Tanholtgård, Seest, søn af fhv. gårdejer og sognerådsformand gennem 20 år Jens Kristian Ravn, Tanholtvej 37, Seest, og hustru Ane Kirstine Thomsen.*

   M.U.M. gik i skole i Agerskov, var 1945 elev på Skanderup Ungdomsskole, var derefter beskæftiget ved husgerning, bl.a. i Københoved, fra 1949 var hun elev på Frederiksborg Højskole, hun har efter giftermålet været medhjælpende hustru og fører regnskab for gården og rideskolen.

   P.R. gik i skole i Seest, var landbrugsmedhjælper hjemme, var 1944-1945 elev på Skanderup Ungdomsskole, 1947-1948 på Rønshoved Højskole, aftjente sin værnepligt ved den Kongelige Livgarde, forpagtede 1955 Tanholtgård og overtog samme i 1972, han drev den med alsidigt landbrug til 1969, hvor der blev lavet rideskole og hesteavl, han har siden været lærer for de bevægelseshæmmede i Vejle Amt og Fyns Amt.

   P.R. er medlem af bestyrelsen for Skanderup Valgmenighedskrike, næstformand i Tanholt Rideklub, han har været medlem af bestyrelsen for Hesteavlsforeningen i Seest, samt medlem af bestyrelsen for Dansk-Pony-Forening.

   a. Jens Kristian Ravn, gårdejer og revisor, Vesterlund, Storedamsvej

20, Ferup, født d. 21. september 1952 i Tanholtgård i Seest Sogn, gift d. 14. august 1982 i Vejstrup Kirke med Lene Møller Holtgaard, sygeplejerske, født d. 17. marts 1957 i Sjølund, Vejstrup Sogn, datter af lagerarbejder Aage Møller Holtgaard og hustru Kitty Irma Jørgensen.

J.K.R. bestod 1969 realeksamen fra Sct. Michaels Skole, Kolding, var 1969-1970 landbrugsmedhjælper på Tanholtgård, bestod 1971 handelseksamen fra Kolding Købmandsskole, og tog 1973 højere handelseksamen, ligeledes fra Kolding Købmandsskole, d. 1. august 1973 blev han ansat hos revisor E. Frandsen, Kolding, d. 1. august 1975 ansat hos Sønderjyllands Revisionskontor i Åbenrå i A/S, og har siden d. 1. august 1977 været ansat hos revisionsfirmaet H. Martinsen, Vejle, han bestod 1980 diplomprøven i regnskabsvæsen (HD) på Sydjyllands Handelshøjskole, Kolding, i 1978-1980 var han formand for grundejerforeningen Langemarksvej i Lindved.

De købte gården Vesterlund, Ferup, d. 1. august 1982 med 40 tdr. land, hvor de bor og selv driver gården, samtidig med at J.K.R. er revisor.

L.M.H. bestod 1974 realeksamen fra Thyrstrup Skole i Christiansfeld, bestod 1977 studentereksamen fra Kolding Gymnasium, fra juli 1977 til august 1979 var hun rengøringsassistent på Koldings nye sygehus, var fra 1979-1980 beskæftiget på plejehjemmet Tørringlund, Tørring, og begyndte d. 2. januar 1980 sygeplejeuddannelsen på Sygeplejeskolen i Vejle, hvor hun bliver sygeplejerske juli 11983.

b. *Jørn Ravn, gårdejer, Tanholtgård, Tanholtvej 40, Kolding, født d. 11. marts 1955 på Tanholtgård, Seest Sogn, samlever med Anne Margrethe Hansen, født d. 7. oktober 1954 i Vejen, datter af Anne Marie Hansen.*

J.R. gik på Sct. Michaels Skole, Kolding, beskæftiget som landbrugsmedhjælper hjemme og var 1973-1974 beriderelev på Århus Rideskole, aftjente sin værnepligt ved CF-sektionen, var 1975-1976 elev på Gråsten Landbrugsskole, inseminør fra Landbohøjskolen i København, chauffør for vognmand Vagn Gregersen, Kolding, har bestået kursus i bogføring og regnskab og er medlem af S.T.D., har været medejer af Tanholtgård siden d. 31. december

1977, han er godkendt som lærer fra d. 1. januar 1982.
A-M.H. bestod 1972 realeksamen fra Ålykkeskolen, Kolding, blev 1976 uddannet som designer fra Kunsthåndværkerskolens linie tekstilformgivning, var 1976-1977 designer ved Nordisk Tekstil Tryk A/S, Århus, blev 1977-1980 uddannet som reklametegner i Nr. Bjært, og har siden 1977 været free lance designer og tegner, fik 1978 bevis for deltagelse i voksenpædagogisk grundkursus.

1) Bo Ravn, født d. 28. juli 1978 i Kolding.

c. *Kirsten Ravn, kontorassistent, Vestergade 11, Haderslev, født d. 12. juli 1958 i Tanholtgård, Seest, samlever med Kjeld Theilgaard, gårdejer, født d. 5. april 1953, søn af Peter Theilgaard og hustru Christina.*
K.R. bestod 1975 udvidet teknisk forberedelseseksamen, rejste 1975 til Schweiz som au pair-pige, arbejdede 1976 på Bjørn E. Reklame, bestod 1977 den 1-årige handelseksamen fra Kolding Købmandsskole, blev 1979 uddannet som kontorassistent hos advokat E. Daugaard Christensen, Tørring, fra d. 1. oktober 1979 var hun kontorassistent hos advokat H. Thomsen i Haderslev, i dag ansat ved Sønderjyllands Kreditforening i Haderslev.
K.T. er uddannet ved landbruget på forskellige gårde, aftjente 1971-1973 sin værnepligt som gardehusar i Næstved, var november 1974 til juli 1975 på driftslederskole på Gråsten Landbrugsskole, forpagtede d. 1. april 1976 gården og overtog den d. 1. april 1977, er formand for Haderslev Øster Amts landboungdom.

3. *Anne Lauersen Meldgaard, født d. 10. marts 1931 i Østergård, Agerskov, gift d. 2. december 1957 i Grønbæk med Nicolaj Clausen, gårdejer, født d. 22. august 1924 i Kliplev, søn af gårdejer Claus Clausen og hustru Catrine Marie Christensen.*
Bosat: Stensigmosegård, Broager.
A.L.M. gik i skole i Agerskov og besøgte 1947 Skanderup Ungdomsskole, blev uddannet ved husgerning og havde plads herved indtil sit giftermål, bl.a. 1 år i Oslo, Norge, afbrudt af et ophold på Engelsholm Højskole i 1952, har i 6 år været medlem af bestyrelsen for husholdningsforeningen.
N.C. blev efter skolegangen uddannet ved landbruget, dels hjemme og

dels ude, var derefter en tid bestyrer på Kildegård i Stågerup på Fyn, afbrudt af ophold på Grundtvigs Højskole ved Frederiksborg 1944-1945 samt på Korinth Landbrugsskole 1948-1949, drev 1952-1957 en ejendom på 10 tdr. land i Tanslet og overtog derefter sin nuværende gård Stensigmosegård i Broager, gården drives med kornavl og malkekvæg, han er bl.a. medlem af Broager Menighedsråd samt af Venstrevælgerforeningen, er kredsrepræsentant for Mejeriet Danmark.

a. *Hanne Meldgaard Clausen, køkkenleder, Hundsholtvej 11, Jordrup, født d. 18. juni 1956 i Kellerup, Viborg Amt, indgik d. 27. april 1985 ægteskab med Lars Kjersgaard Kjemtrup, bestyrer, født d. 12. august 1956 i Særslev, Svendstrup-Særslev Sogn, søn af gårdejer Knud Halvor Kjemtrup, Svendstrup, og hustru Elisabeth Kjersgaard.*
H.M.C. tog i 1973 realeksamen fra Broager Centralskole. I 1973-1974 var hun medhjælper på De gamles Hjem, Ikast. I 1974 var hun på Viborg Gymnastikhøjskole. I 1974-1975 var hun landbrugsmedhjælper i Ramten. I 1975-1976 var hun køkkenlederelev på Malling Landbrugsskole og i 1976 køkkenmedhjælper på Norsminde gl. Kro. I 1977 var hun på skoleophold i Struer, vedr. køkkenuddannelse. I 1977-1978 var hun 2. års køkkenlederelev på Vejlby Landbrugsskole og i 1978 tog hun igen ophold på Struerskolen. I 1979 var hun vikar for køkkenleder på Malling Landbrugsskole og i 1979-1982 køkkenleder på Klank Efterskole, Galten. I 1982-1984 var hun køkkenleder i SI-centret, Nr. Hostrup. Hun var i 1984 vikar for en køkkenleder på Ågård Plejehjem. I 1984-1985 var hun på ferierejse til New Zealand og Australien. Fra d. 1. juli 1985 ansat på Kolding Sygehus som fast eftermiddagsvagt i køkkenet.
L.K.K. tog realeksamen fra Særslev Skole i 1973. Fra d. 1. august 1973 til d. 31. januar 1974 var han landbrugsmedhjælper på Roulegård, Vejle. I 1974 var han på Landbrugets Grundskole i Korinth. I 1974-1975 var han landbrugsmedhjælper på Ejlsøgård, V. Hæsinge. I 1975-1976 var han landbrugsmedhjælper på Statens Gård i Jullerup. I 1976-1977 var han elev på Bygholm Landbrugsskole. I 1977-1978 var han landbrugsmedhjælper på Ejlsøgård i V. Hæsinge. Han var i 1978 udvekslingspraktikant i Canada. I 1978-1981 var han bestyrer på Solhøjgård i Gudbjerg på Fyn. I 1981-1982 var han landbrugsafløser for D.L.R. og i 1982 afløser på Lærkeholtgård, Skovlund, Ansager. I 1982 arbejdede han på en svinefarm i Austra-

lien og fra 1982 bestyrer på Hundsholtgård, Jordrup. I 1984-1985 var han på ferierejse i New Zealand og Australien. Fra d. 1. april 1985 forpagter på Hundsholtgård.
Parret venter arving i slutningen af marts 1986.

b. *Bodil Meldgaard Clausen, pædagogmedhjælper, Søparken 19, Sakskøbing, født d. 6. november 1958 i Stensigmosegård, Broager Sogn, Sønderjylland, samlever med Lars Lerche, regnskabstekniker, født d. 1. marts 1953 i Sakskøbing, søn af gårdejer Ernst Lerche, Kaløgråvej 12, Sakskøbing, og hustru Rita Holm.*
B.M.C. 1975-1983 realeksamen, kontoruddannelse, jordomrejse med IAEA, højskoleophold, Viborg Gymnastikhøjskole, pædagogmedhjælper i en børnehave.
L.L. fik i 1970 realeksamen, blev 1971-1976 landbrugsuddannet og var soldat i 1973, blev 1976-1978 uddannet som regnskabstekniker på Vejlby Landbrugsskole ved Århus, var 1978-1980 ansat ved Østlollands Landboforenings regnskabskontor.

1) Morten.

c. *Bente Meldgaard Clausen, økonomaassistent, Tagensvej 79, København, født d. 14. april 1961 i Stensigmosegård, Broager Sogn.*
B.M.C. gik i skole i Skelde og Broager fra 1. til 9. klasse. I 1977-1980 gik hun på Sønderborg Amtsgymnasium og tog matematisk studentereksamen. I 1980-1981 var hun på et 5-måneders ophold på Gymnastikhøjskolen ved Viborg. I 1981-1982 var hun køkkenmedhjælper på Sønderborg Sygehus med henblik på videreuddannelse til økonoma. I 1982-1984 var hun økonomaelev ved Odense Sygehus. I 1984-1985 havde hun ansættelse som økonomaassistent på Rigshospitalet og er for tiden på et plejehjem i København.
Interesser: Gymnastik, er selv gymnastikleder.

d. *Leif Meldgaard Clausen, landbrugsmedhjælper, p.t. Bygade, Augustenborg, født d. 15. november 1964 i Stensigmosegård, Broager Sogn.*
L.M.C. gik i skole i Broager med 9. klasse. Han hjalp til hjemme ved landbruget og har været på Gråsten Landbrugsskole. Han har været elev på Grundskolen ved Korinth Landbrugsskole. Ansat 1 år

ved Nicolaj Jessen ved kvægbrug, og 1 år ved Ernst Christensen, Esseballe ved Augustenborg, og ved svineproduktion indtil februar 1985.

4. *Kjerstine (Musse) Ulsø Meldgaard, husmoder, St. Tøndervej 17, Rangstrup, født d. 9. april 1934 i Østergård i Agerskov Sogn, gift d. 16. november 1956 i Agerskov Kirke, Agerskov Sogn, med Verner Jensen Pedersen, gårdejer, født d. 3. oktober 1928 i Mellerup, Mellerup sogn, Randers Amt, søn af bolsmand Peder Jensen Pedersen og hustru Rigmor Alfrida Carstensen.*

K.(M).U.M. gik i skole i Agerskov og havde derefter plads ved husgerning, dels hjemme og dels ude, indtil sit giftermål, bl.a. hos Klopenborg-Skrumsager i Københoved, afbrudt af ophold på Skanderup Ungdomsskole 1950, samt på Kong Højskole 1951-1952, er bl.a. næstformand i Nr. Rangstrup Herreds husholdningsforening samt formand for Rangstrup Legestue, formand for Agerskov 4 H, i bestyrelsen for Sønderjyllands 4 H og i ledelsen af Det danske Spejderkorps i Agerskov.

V.J.P. gik i Mellerup Friskole, lærte landbrug og havde plads herved forskellige steder, bl.a. i Københoved, afbrudt af ophold på Vivild Ungdomsskole vinteren 1943-1944, samt på Hadsten Højskole vinteren 1947-1948, aftjente sin værnepligt ved artilleriet i Århus, havde 1956-1963 Nårbygård i Agerskov i forpagtning og købte 1962 sin nuværende gård, er bl.a. formand for Dansk Landbrugs Grovvareselskab i Agerskov samt medlem af bestyrelsen for Nr. Rangstrup Herreds Landboforening.

Ved sølvbrylluppet i 1981 skrev avisen:

"RANGSTRUP: Et kendt og afholdt ægtepar i Agerskov Sogn, gårdejer Verner Pedersen og hustru Musse Pedersen, Rangstrup, kan på mandag fejre sølvbryllup.

Musse Pedersen er født Meldgaard og fra Agerskov Sogn, mens han er født på Randersegnen. Verner Pedersen kom som ung til Sønderjylland, og det var i Københoved de lærte hinanden at kende.

Efter giftermålet overtog de Nørrebygård i Agerskov i forpagtning. I 1962 købte de gården i Rangstrup, som de siden har drevet med megen stor dygtighed. Verner Pedersen moderniserede straks efter overtagelsen gården og har siden på dygtig måde fulgt med tiden.

Begge har med lyst og interesse deltaget i det kulturelle og

folkelige arbejde på egnen.

Musse Pedersen var således som ung meget aktiv i Agerskov ungdomsforning, hun var med til at stifte og i bestyrelsen for spejderne i Agerskov, ligesom hun var med til at oprette 4 H i Agerskov og er dets formand.

Verner Pedersen var i en årrække en dygtig formand for DLG Center Agerskov og er fortsat i repræsentantskabet. Endvidere har han været med til at starte Rangstrup Borgerforening og er dens formand.

De mange hverv røgter de med omhu og interesse, og det er naturligt, at de har fået en stor vennekreds overalt på egnen.

I ægteskabet er der tre børn, to sønner og en datter."

a. *Lene Meldgaard Pedersen, fysioterapeutstuderende, Reberbanegade 41, København, født d. 28. december 1961 i Agerskov, Agerskov Sogn, samlever med Henning Clausen Christensen, radiotekniker, født d. 28. august 1958 i Havnbjerg, Havnbjerg Sogn, søn af Nis Vilsen Christensen, gårdejer, Havnbjerg, og hustru Karen Marie Duus.*

L.M.P. gik i folkeskolen i Agerskov. Hun tog nysproglig studentereksamen fra Åbenrå Statsskole i 1980. I 1980-1981 var hun elev på Viborg Gymnastikhøjskole. I 1981-1982 var hun au pair-pige i Nice i Frankrig. I 1982 var hun ansat dels på plejehjem, dels fritidshjem i Viby Sjælland. I 1983 var hun ansat som klinikassistent på fysioterapeutklinik i Roskilde. Er fra 1983-1986 fysioterapeutstuderende i København.

Interesser: Gymnastik.

b. *Klaus Meldgaard Pedersen, ekspedient, Åbenrå, født d. 1. september 1965 i Rangstrup, Agerskov Sogn.*

K.M.P. gik i folkeskolen i Agerskov i 10 år. Efter 1 år på Handelsskolen i Åbenrå, blev han udlært ekspedient hos A.G. Sport i Åbenrå. Han har de sidste 2 år boet i Åbenrå.

c. *Ole Meldgaard Pedersen, handelsskoleelev, Gl. Tønder 17, Rangstrup, Agerskov, født d. 17. marts 1968 i Rangstrup, Agerskov Sogn.*

O.M.P. gik i folkeskolen i Agerskov i 10 år, og er begyndt på Handelsskolen i Åbenrå.

5. *Ester Meldgaard, Kongstedgård, Hejls, født d. 18. februar 1936 i Østergård, Agerskov, gift d. 10. september 1963 i Agerskov med Arne Okholm Philipsen, gårdejer, født d. 26. januar 1935 i Kongstedgård, Hejls, søn af gårdejer og agronom Jes Philipsen og hustru Bodil Okholm.*

E.M. gik i skole i Agerskov og besøgte 1952 Skanderup Ungdomsskkole, havde plads forskellige steder, bl.a. i Københoved, besøgte 1958-1959 Gymnastikhøjskolen i Ollerup, var 1959-1962 økonomaelev på Kolding Sygehus og fortsatte som assistent samme sted, hun er medlem af bestyrelsen for husholdningskredsen i Hjels.

A.O.P. tog 1952 præliminæreksamen i Kolding, arbejdede derpå ved landbruget, dels hjemme og dels ude, aftjente sin værnepligt og hjemsendtes 1956 som sergent, havde 1960-1961 et ophold på Malling Landbrugsskole, og købte d. 1. november 1963 sin fødegård, Kongstedgård, han er bl.a. formand for brugsen samt i bestyrelsen for Koling Herreds Landboforening og medlem af Hejls Menighedsråd.

a. *Jes Meldgaard Philipsen, landmand, født d. 4. juni 1965 på sygehuset i Kolding.*
   P.t. Gråsten Landbrugsskole.

b. *Søren Meldgaard Philipsen, skoleelev, født d. 22. maj 1969 på sygehuset i Kolding.*

c. *Ann Katrine Meldgaard Philipsen, skoleelev, født d. 2. marts 1973 på sygehuset i Kolding.*

6. *Niels Peder Laursen Meldgaard, vognmand, Forst Alle 75, Åbenrå, født d. 11. november 1941 på Østergård, Agerskov Sogn, gift d. 6. maj 1966 i Branderup Kirke med Margit Kathrine Andersen, husmoder, født d. 9. september 1942 i Friskær, Branderup Sogn, datter af Johan Henrik Godtfred Andersen, gårdmand, Toftlund, og hustru Elisabeth Kjerstine Schmidt.*

N.P.L.M. gik i skole i Agerskov uddannedes ved landbruget, dels hjemme og dels ude, aftjente 1959-1961 sin værnepligt i Søgårdlejren, var 1963 elev på Danebod Højskole, arbejdede 4 år på lageret ved Fritz Jørgensen, papir engros, Åbenrå, etablerede 1970 Åbenrå Budcentral, udvidede 1971 med serviceudlejning, købte samme år Åben-

rå-Tønder fragtrute, inddrog tillige 1972 teltudlejning, han ekspanderede hvert år og for at nævne noget af det nye i 1973 brændselskørsel, samme år starter speditørfirmaet Pony-trans, som senere udvides med kontor i Padborg, 1975 overtages Åbenrå Flytteforretning, 1976 overtages dagrenovationen i Åbenrå, i 1977 også i Lundtofte Kommune og i 1978 Rødekro Kommune, i 1978 investeres 1 mill. kroner i anskaffelse af containere over 500 stk., som igen udlejes, 1977 flyttes til Øster Madevej, Åbenrå, samme år optages han i skyttelauget, 1977 anskaffes entreprenørmaskiner (gummiged m.m.) til udlejning, 1978 købes Danmarks største lastbil og stor kranbil, i samme år købes Velos på Industrivej, hvorfra en del af firmaet drives, 1979 import af N.C.H. hydralik system som videresælges (forhandler og salgsleder i hele Danmark), 1979 overtages Sønderborg Flytteforretning, 1980-1981 hele entreprisen med flyveaske fra Enstedværket, dette er det hidtidige største arrangement i hans store virksomhed, han overtager i 1980 P.E. Kjærs store vognmandsforretning i Gråsten (som dog igen er afhændet), d. 1. januar 1982 overtages serviceudlejning i Sønderborg, som ledes fra Sønderborg Flytteforretning, hvor man ser udvidelse hvert år, firmaet ledes og drives sundt og økonomisk, som aviserne skriver en energisk og initiativrig mand er kommet til byen. N.P.L.M. er bl.a. sponsor for boldklubben.
M.K.A. gik i skole i Rurup og besøgte 1958 Rinkenæs Ungdomsskole, var beskæftiget inden for hotelbranchen, dels i Norge og dels på Bornholm, var 1962 elev på Vallekilde Højskole, dimitteredes 1966 fra Åbenrå Børnehaveseminarium, virkede derefter 5 år som børnehavelærer i Åbenrå, og var 1971-1974 beskæftiget på kontoret i mandens virksomhed, fra 1977 overtager og leder hun serviceudlejningen.

a. Henrik Marius Meldgaard, født d. 26. september 1966 i Åbenrå.

b. Lars Meldgaard, født d. 28. maj 1968 i Åbenrå.

c. Line Meldgaard, født d. 22. april 1974.

7. *Erik Ulsøe Meldgaard, gårdejer, Østergård, Østergårdsvej 2, Agerskov, født d. 26. december 1942 i Østergård, gift d. 17. februar 1967 i Agerskov Kirke med Gunhild Appel, husmoder, født d. 11. august 1940 i Nygård, Mellerup Sogn, Haderslev, datter af gårdejer*

Jens Jepsen og hustru Mimi Mathilde Asmussen.
E.U.M. havde almindelig skolegang i Agerskov, karl dels hjemme på gården, og dels ude, var 1958-1959 elev på Skamlingsbankens Ungdomsskole, 1959 tjente han på en gård i Ferrup, derefter hjemme, fra d. 1. maj 1961 var han karl ved Jacob From, Grarup ved Haderslev, aftjente 1962-1963 sin værnepligt i Fredericia, igen i hjemmet, vinteren 1964-1965 var han elev på Ry Højskole, sommeren 1965 forkarl på Fægteborg ved Nordborg, Als, 1965-1966 elev på Gråsten Landbrugsskole, derefter bestyrer på fødegården, som han købte d. 1. juli 1969, foråret 1963 købte Erik og Peder Meldgaard nabogården på 22 ha af Chr. Godballe, Jørgensby, og i 1966 købte Erik også Peders halvpart, senere lejer og forpagter han yderligere 15 ha, ialt driver han således ca. 78 ha alsidig landbrug, dog med en kvægbesætning, i dag på ca. 90 malkekøer SDM + opdræt.
E.U.M. er i bestyrelsen for Venstrevælgerforening og Rangstrup Herreds landboforening i husdyrbrugsudvalget.
G.A. gik i skole i Mellerup, var derefter pige i huset, først ved bageren, senere på mejeriet i Agerskov, kokkepige på Kolstrupgård i Åbenrå, og i 2½ år kokkepige ved fabrikant Mads Clausen, Danfoss på Als, udover at være husmoder underviser hun i porcelænsmaling i den lokale ungdomsskole og i husmoderforeningen.

a. *Marius Appel Meldgaard, født d. 11. juli 1967 i Haderslev.*
   P.t. elev på Skannerup Ungdomsskole.

b. *Anette Appel Meldgaard, skoleelev, født d. 27. juli 1970, bor hjemme.*

c. *Robert Appel Meldgaard, skoleelev, født d. 8. november 1975, bor hjemme.*



Storgård



X - Ane Mortensen
Peder Laursen (Storgaard)



X A - Laurits Meldgaard
Hilda Evensen



X B - Anne Mathilde Laursen Meldgaard
Peder Kamstrup Jacobsen



X B 1 - Mariane (Musse) Hauskov Jacobsen
Alfred Olsen



X B 1 a - Jørgen Hauskov Olsen
Elise Dyrløv Jensen



X B 1 a 1) + 2) + 3)
Marianne, Vibeke og Lars Hauskov Olsen



X B 1 b - Karl Hauskov Olsen
Susanne Ishøj Nielsen



X B 1 b 1) + 2)
Helle og Emil Hauskov Olsen



X B 2 - Asger Storgaard
Helga Hansen Vangsgaard



X B 2 a
Birgit Storgaard



X B 2 b - Inge-Marie Storgaard og
Leif Stanley Bach Mortensen med børn



X B 2 c - Kirsten Storgaard Jacobsen
Ole Lomholt Sørensen



X B 3 - Peder Storgaard Jacobsen
Elna Kjær



X B 3 b - Karen Margrethe Jacobsen
Kurt Børge Hager



X B 3 b 1) + 2)
Helene og Hans Christian Hager



X B 3 c - Mads Kjær Jacobsen
Hanne Doris Thomsen

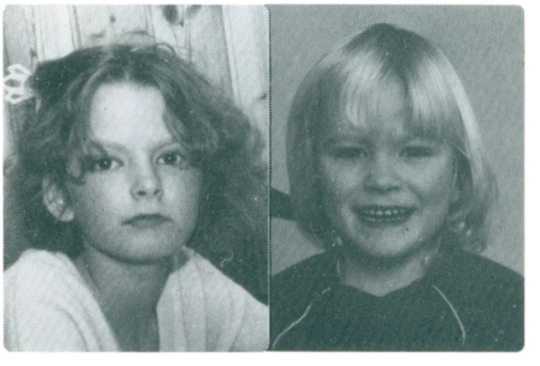

X B 3 c 1) + 2)
Christel og Trine Kjær Jacobsen



X B 3 d - Lisbeth Storgaard Jacobsen
Kurt Helm Petersen



X B 3 e - Arne Storgaard Jacobsen
Helle Thomsen med børn



X B 3 f - Klaus Kristen Kamstrup
Britta Hæstrup Hansen med Kristine



X B 3 g + 1)
Ane Mathilde (T). Hauskov Jacobsen og Kristine



X B 3 h - Ole Hauskov Jacobsen
Birgit Elsig



X B 3 j
Else Storgaard Jacobsen
Søren Kjær Nielsen og Lars



X B 3 h 1) + 2)
Katrine og Anne Sofie Elsig Jacobsen



X C - Gregers Laursen Meldgaard
Anna Kalsgaard



X C 2 - Herdis Laursen Meldgaard
Carl-Johan Salomonsen



X C 3 - Agnete Laursen Meldgaard
Arne Nielsen



X C 4
Ernst L. Meldgaard



X D - Morten Laursen Meldgaard
Astrid Magdalene Geerthsen



X D 1
Signe L. Meldgaard



X D 2 - Hans Peder Laursen Meldgaard
Dagmar Gertrud Lauersen



X G
Alfred L. Meldgaard



X H - Anne Johanne Lauersen Meldgaard
Johannes Vedel Kristensen Kobborg



X H 1 - Anna Marie (Musse) Kobborg
Kristian Arne Kristensen



X H 1 a - Bodil Kobborg Kristensen
Hans Zeeberg Dyrmose



X H 1 a 1) + 2)
Steen Zeeberg og Trine Kobborg Dyrmose



X H 1 b - Rita Kobborg
Jørgen Østergaard Nielsen



X H 1 b 1) + 2)
Lene Kobborg og Mette Østergaard Nielsen

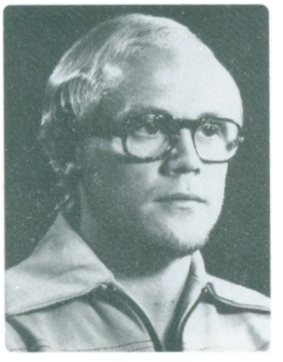

X H 1 c
Kristen M. Kristensen



X H 1 d - Inge Kobborg Kristensen
Claus Agerskov

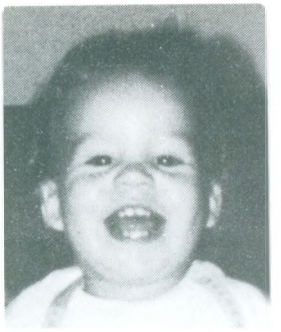

X H 1 d 1)
Nicolai Agerskov



X H 1 e
Johannes K. Kristensen



X H 2 - Ruth Helga Kobborg
Tage Jensen



X H 3 - Astrid Kobborg
Knud Erik Jepsen



X H 5 - Martinus Vedel Kobborg
Doris Johansen



X J - Einar Laursen Meldgaard
Ella Pedersen



X J 1 - Jørgen Lauersen Meldgaard
Lissen Bjørndal Christensen



X J 2 - Else Lauersen Meldgaard
Frank Bregnballe



Ved Tinne og Marius Meldgaards
sølvbryllup d. 18. august 1950



X K - Marius Lauersen Meldgaard
Anna Kathrine (Tinne) Ulsø



X K 2 - Marie Ulsøe Meldgaard
Peter Ravn



X K 3 - Anne Lauersen Meldgaard
Nicolaj Clausen



X K 4 - Kjerstine (Musse) Ulsø Meldgaard
Verner Jensen Pedersen



X K 5 - Ester Meldgaard
Arne Okholm Philipsen



X K 6 - Niels Peder Laursen Meldgard
Margit Kathrine Andersen



X K 7 - Erik Ulsøe Meldgaard
Gunhild Appel

XI. Maren Mortensen

Esbjerg, født d. 12. september 1865 i Over Bøge, død i 1936 i Esbjerg, gift med Jens Christian Olesen, født ca. 1854 i Hajslund, Borbjerg Sogn, død i 1927, begravet i Esbjerg, søn af Ole Christian Christensen, gårdmand, Nr. Hvam, Borbjerg, og hustru Else Jensen.
M.M. var pige i huset og husbestyrerinde ved farbroderen Gregers Mortensen Storgaard i Storgård i Handbjerg.
M.M. og J.C.O. overtog efter giftermålet Hajslund i Borbjerg, hvor de 3 første børn er født. Gården sælges og familien flytter til Skive, hvor de bor en kort tid. Herefter får J.C.O. arbejde i Esbjerg ved Esbjerg Kommune som renovationsarbejder, hvor han i mange år er staldmester. Senere får ægteparret en afholdsrestauration i Jernbanegade 62, Esbjerg.

A. *Morten Bøge Olesen, Jyllandsgade 106, Esbjerg, født d. 2. august 1889 i Hajslund, død i 1981, gift med Anna.*

B. *Ole Christian Olesen, farmer, Iowa, USA, født d. 31. august 1890 i Hajslund, Borbjerg Sogn, født d. 15. april 1961, begravet i Amerika, indgik d. 19. august 1936 i Amerika ægteskab med Florence, død i USA, begravet i USA.*
O.C.O. var opvokset hos sin farmor, hvor han er indtil sit 17. år. Han var elev på Esbjerg Højskole. Han emigrerede i 1911 til Amerika og deltog i første verdenskrig som amerikansk soldat i ca. 2 år i Frankrig. Efter krigen fik han egen farm. Han var commander of legion post.

C. *Gregers Storgaard Olesen, København eller Esbjerg, født d. 20. april 1892 i Hajslund, gift med Anna.*

D. *Marius Olesen, faktor, Blichersalle 45, Esbjerg, født d. 21. august 1894 i Skive, død d. 23. maj 1966 på Bangsberg Hospital, begravet i Gravlunden, Esbjerg, indgik d. 18. januar 1925 i Zions Kirke, Esbjerg, ægteskab med Olga Vestergaard, husmoder, født d. 23. april 1903 i Esbjerg, død d. 8. juli 1982 i Esbjerg, datter af Jens Kristian Pedersen, havnearbejder og brandmand, Esbjerg, og hustru Ane Marie Eskildsen.*
M.O. gik i skole i Esbjerg. Han kom i lære som typograf hos bogtrykker Rosendahl i Esbjerg. I 1916-1917 aftjente han sin værnepligt i Slagelse, blev derefter ansat på Centraltrykkeriet i Esbjerg i 43 år, indtil

pensionsalderen i 1960. Han var faktor i firmaet i mange år. I 1931 købes grund i Esbjerg, hvor han bygger hus i 1934. Han var en kort overgang med i fagforeningens bestyrelsen. Han var logebroder. I 1956 købes hjørneejendommen, Jernbanegade, Nørregade 40, med tobaksforretning, der drives videre af Svend Aage, men passes af Grete.
O.V. gik i skole i Esbjerg, hun var ung pige i huset i Esbjerg. Efter giftermålet var hun hjemmegående.

1. *Grete Vestergaard Olesen, tobakshandler, Blichersalle 45, Esbjerg, født d. 23. august 1925 i Esbjerg, Vor Frelser Sogn.*
   G.V.O. gik i skole i Rørkjærskolen i Esbjerg, som hun forlod med realeksamen. I 1945-1947 blev hun udlært som barneplejerske i København. I 1947-1965 var hun ansat som klinikassistent på skoletandklinikken i Esbjerg. Hun overtager i 1965 sin fars tobaksforretning, som hun driver i dag.

2. *Svend Aage Vestergaard Olesen, overpostbud, Blichersalle 45, Esbjerg, født d. 8. marts 1927 i Esbjerg, Vor Frelser Sogn.*
   S.Aa.V.O. gik i skole på Rørkjærskolen, hvor han tog mellemskoleeksamen. I 1945 blev han ansat ved postvæsenet og blev d. 1. oktober 1949 tjenestemand ved postvæsenet. Han blev i 1964 overpostbud. Efter forældrenes død overtager han deres hus, hvor han bor i dag.
   Interesser: Sport. Han var fodboldtræner i nogle år. Rejser meget, har bl.a. været i USA.

E. Elias Bøge Olesen, død som lille.

F. Elias Olesen, fhv. postbudformand, Frodesvej 136, Esbjerg, født d. 4. februar 1897 i Esbjerg, Vor Frelser Sogn, indgik d. 19. maj 1925 i Oksby-Blåvand ægteskab med Marie Kirstine Jensen, husmoder, født d. 19. maj 1905 i Oksby, Oksby Sogn, datter af Jens Søren Jensen, skræddermester, Oksby, og hustru Mette Marie Berteline Hansen Dam.
E.O. gik i skole i Stormgade Skole i Esbjerg. Han blev i 1916 uddannet som kommis i kolonialforretning på Fanø. Han var derefter kommis ved købmand Knudsen, Vinderup. I 1917-1918 aftjente han sin værnepligt. I 1919 blev han ansat ved postvæsenet i Esbjerg. Han startede som postbud, bliver overpakmester og fra 1941-1965 formand for postbudene i Esbjerg.

M.K.J. gik i skole i Oksby. Hun var ung pige i huset i Esbjerg. Hun var pige og serveringsdame ved svigerforældrenes afholdsforretning i Esbjerg. Efter giftermålet blev hun hjemmegående husmoder.

1. *Inger Bøge Olesen, Jasminvej 24, Slagelse, født d. 6. oktober 1925 i Esbjerg.*

2. *Kaj Bøge Olesen, tjener, Ny Sognstrupvej 47, Nr. Felding, Holstebro, født d. 22. juni 1927 i Finsensgade 44, Esbjerg, Vor Frelser Sogn, indgik d. 30. juni 1957 i Zions Kirke, Esbjerg, ægteskab med Allis Haunstrup Madsen, født d. 20. november 1935 i Esbjerg, ægteskabet opløst i 1972, datter af Haunstrup Madsen, skomager, Esbjerg.*
   K.B.O. gik i skole i Gammelby Skole og fik realeksamen fra Esbjerg Statsskole. I 1946 blev han udlært som kontorassistent på Esbjerg Hermetikfabrik og indtil 1957 ansat på kontor forskellige steder i Esbjerg. I 1957 blev han ansat som tjener på Tivoli Esbjerg. I 1968 blev han ansat på Flamingo Pub i Holstebro og fra 1976 på River Saloon, Holstebro, hvor han er i dag.
   A.H.M. gik i Stormgades Skole, Esbjerg. Hun er uddannet som damefrisør i Esbjerg.
   Kaj Bøge Olesen har siden 1977 boet i et papirløst ægteskab med Birte Riis Kristensen, lærer, født d. 30. april 1952 i Lemvig.

   a. *Allys Bøge Olesen, ekspeditrice og husmoder, Vedbendsvej 3, Mejdal, Holstebro, født d. 14. november 1957 i Esbjerg, indgik d. 2. april 1977 i Nørrelands Kirke ægteskab med Erik Vestergaard Jakobsen, bagermester, født d. 8. april 1956 i Holstebro, søn af Kaj Jakobsen, telefonmontør, Holstebro, og hustru Martha Vestergaard.*
      A.B.O. gik i skole i Esbjerg og Holstebro med 10. klasse. I 1976-1977 tog hun 1-årig handelsskoleeksamen. Hun hjælper med ekspeditionen i bageriet.
      E.V.J. gik i skole i Holstebro. I 1973 blev han udlært hos bager Eskildsen, Holstebro. Han arbejdede som bagersvend hos bager Andersen og Damgaard, begge Holstebro. I 1981 købes bagerforretningen, der nu hedder Viborgvejen Bageri, som de driver i dag. I 1985 købes huset, hvor de bor i dag.

1) Jimmy Bøge Jakobsen, født d. 2. september 1977 i Holstebro.

2) Dennis Bøge Jakobsen, født d. 13. oktober 1978 i Holstebro.

3) Patrick Bøge Jakobsen, født d. 5. juli 1984 i Holstebro.

b. *Lars Bøge Olesen, invalidepensionist, Grønlundsparken, født d. 14. april 1959 i Esbjerg.*

c. *Lena Bøge Olesen, kommis, Griegsvej 29, Holstebro, født d. 14. april 1960 i Esbjerg, indgik d. 20. august 1983 i Bramming ægteskab med Jørgen Vestergaard Jakobsen, souschef, født d. 2. juni 1957 i Holstebro, søn af Kaj Jakobsen, efterlønsmodtager, tidl. telefonformand, Holstebro, og hustru Martha Kristensen Vestergaard.*
L.B.O. tog 10. klasse fra Bakkeskolen i Esbjerg i 1977. I 1978 var hun på efg på Holstebro Handelsskole. Blev i 1981 udlært som kommis i Spar Supermarked, Holstebro.
J.V.J. tog i 1974 realeksamen fra Nørrelandsskolen i Holstebro, og i 1975 handelseksamen fra Holstebro Handelsskole. Tog i 1977 højere handelseksamen fra Holstebro Handelsskole, og blev i 1981 udlært hos Benns Rejser/Vestjysk Rejsebureau, Holstebro, hvor efter han blev ansat som bookingskonsulent ved Kalmar Service, Bramming. I 1985 blev han souschef ved Benns Rejser, Holstebro. Blev i 1983 merkonom i markedsføring.

1) Charlotte Bøge Jakobsen, født d. 4. august 1980 i Holstebro.

2) Carina Bøge Jakobsen, født d. 13. april 1984 i Bramming.

d. *Allan Bøge Olesen, mekaniker, Grundtvigsalle 71 B, Esbjerg, født d. 26. april 1962 i Esbjerg, Vor Frelser Sogn, forlovet med Jette Larsen, pige i huset, født d. 27. februar 1968, datter af Svend Aage Larsen, portner, Esbjerg, og hustru Jytte Larsen.*
A.B.O. gik på Bakkeskolen og på Mejrup Skole ved Holstebro, med 10. klasse fra Jerne Skole ved Esbjerg. I 1980-1982 var han konstabel først i Ålborg, dernæst i Holstebro. I 1983 blev han ansat ved Fiat i Esbjerg, som mekaniker, hvor han er i dag.

Interesser: Fodbold.
J.L. gik i skole i Gammelbyskolen, Esbjerg, med 10. klasse. Er for tiden pige i huset i Esbjerg.

e. Lenette Bøge Olesen, J.L. Hejbergsalle 6, Esbjerg, født d. 24. september 1968 i Esbjerg, Vor Frelser Sogn.
L.B.O. gik i Gammelbyskole i Esbjerg, med 10. klasse. Er for tiden pige i huset i Esbjerg.

G. Anker Ejner Olesen, typograf, Hammelskovvej 9, København, født d. 12 januar 1900 i Esbjerg, Vor Frelser Sogn, død d. 28. august 1975 i København, begravet på Vestre Kirkegård i København, indgik d. 16. maj 1939 på Københavns Rådhus ægteskab med Klara Oline Thygesen, ekspeditrice, født d. 4. marts 1915 i Astrup ved Hobro, datter af Karl Pedersen Thygesen, gårdejer, Astrup, og hustru Margrethe Johanne Karoline Kristensen.
A.E.O. gik i skole i Esbjerg. I 1920 kom han i lære som typograf i Esbjerg. Han blev ansat i Århus og i Haderslev. I 1935 blev han ansat som typograf på Politikkens Hus, og havde 50 års jubilæum som typograf.
K.O.T. gik i skole i Glerup. Hun rejste til København, som pige i huset. Var ekspedient i Havemann i 1960-1965 og i Magasin fra 1965-1973. Var i bestyrelsen for lejerforeningen i 20 år, og formand for andelsboligforeningen Enggården.

1. Ketty Ellinor Olesen, bogholder, Strindbergsvej 8, Valby, født d. 28. maj 1948 i København, gift d. 6. marts 1976 med Kim Frølich Jørgensen, disponent.
K.E.O. blev kontoruddannet, var 12 år ved Bang og Pingel, og er nu bogholder ved et medicinalfirma i København.
K.F.J. blev uddannet som disponent ved Bang og Pingel og nu disponent ved S.C. Sørensen, København.

a. Jim Frølich Jørgensen, født d. 18. november 1975.

b. Tim Frølich Jørgensen, født d. 27. februar 1979.

H. Ellen Marie Olesen, husmoder, N.J. Poulsens Vej 8, Esbjerg, født d. 1. januar 1902 i Esbjerg, indgik d. 9. august 1924 på Københavns Rådhus ægteskab med Carl Mathias Lauritsen, matros, født d. 10. november 1896

i Dybe, Dybe Sogn, død d. 19. december 1950, bisat i Esbjerg, søn af Niels Kristian Lauritsen, havnearbejder, Esbjerg, og hustru Kirstine Mathiesen.
E.M.O. gik i skole i Esbjerg og hjalp sin mor i nogle år. Hun var også i nogle år ansat på Esbjerg Tobaksfabrik. Fra 1931-1963 havde hun egen tobaksforretning i Smedegade 8, Esbjerg, hvor de også boede. Fra 1948 flyttede de til N.J. Poulsens Vej.
C.M.L. var udlært som matros ved DFDS og sejlede med Englandsbådene. Han sejlede også på langfart. De sidste år handlede han med tobak, vin og øl på Englandsbådene, skibsproviantering, frilager.

1. *Lillian Lauritsen, Skrænten 19, født d. 13. juni 1924 i København, indgik d. 6. august 1958 på Esbjerg Rådhus ægteskab med Kaj Fredin Nielsen, donkeymand, født d. 1. maj 1927 i Silkeborg, død d. 15. september 1970 i Esbjerg, begravet i Esbjerg, søn af Niels Albert Nielsen, savskærer, Århus, og hustru Karen Margrethe Jørgensen.*

   a. *Kirsten Marie Stengaard, bankassistent, Tremhøjevej 5, Tjæreborg, født d. 24. august 1944 i Esbjerg, gift med Bjarne Stengaard Madsen, reklametegner.*

   b. *Per Fredin Nielsen, skovarbejder og gartner, Stejlbjerg 29, Hornslet, født d. 28. oktober 1959 i Esbjerg, gift med Lise Nielsen, pædagog, født d. 4. juni 1958 i Århus, Johannes Sogn.*

2. *Asta Lauritsen, medhjælpende hustru, Skovby Alle 26, Esbjerg, født d. 23. oktober 1928 i Esbjerg, Zions Sogn, indgik d. 3. marts 1951 i Vor Frelser Kirke ægteskab med Ib Spinner Hansen, skibsproviant« ringshandler, født d. 17. juni 1928 i Gedser, søn af Christian Laurits Hansen, værkstedssmed DSB, Gedser, og hustru Maria Augusta Karoline Rosalie Christensen.*
   A.L. gik i skole i Esbjerg, tog realeksamen og handelseksamen. Passede forældrenes forretning, og blev senere medhjælpende hustru i mandens skibsprovianteringshandel.
   I.S.H. gik i skole i Gedser, og blev udlært bager. Han blev ansat i sin svigerfaders skibsprovianteringshandel i 1950 og efter svigerfaderens død i december 1950 bestyrede han forretningen, indtil han i ca. 1962 overtog Frilageret. I 1982 blev Frilageret solgt og han

arbejder nu hos Lysholts Eftf., skibsproviantering.

a. *Jan Spinner Hansen, tømrer, Egedesmindevej 32, Esbjerg, født d. 9. februar 1952 i Esbjerg, Zion Sogn, indgik d. 3. april 1976 på Esbjerg Rådhus ægteskab med Jytte Fischer, lærer, født d. 8. februar 1952 i Esbjerg, Zion Sogn, datter af Erik Fischer, tolder, Esbjerg, og hustru Betty Marie Jensen.*

   1) *Lars Spinner Hansen, født d. 21. april 1978 i Esbjerg.*

   2) *Line Spinner Hansen, født d. 6. marts 1981 i Esbjerg.*

b. *Jette Spinner Hansen, økonomaassistent, Blomsterparken 54, Esbjerg, født d. 21. juni 1955 i Esbjerg, Zion Sogn, indgik d. 28. april 1979 i Esbjerg ægteskab med Bent Lund Møller, mekaniker, født d. 30. marts 1957 i Vennemose, Abild, Abild Sogn, søn af Hans Peder Møller, landmand, Tønder, og hustru Johanne Mathie Lund.*

J. Otto Olesen, sømand, født i 1904, gift med Olga.

K. Aage Olesen, født ca. 1906, død som 1-årig.



XI's mand
Jens Christian Olesen



XI's børn - Otto, Marius, Elias, Gregers,
Anker, Ellen Marie, Ole Christian og Morten



XI A - Morten Bøge Olesens sølvbryllup



XI A
Morten Bøge Olesen (Bredholt)



XI B - Ole Christian Olesen
Florence

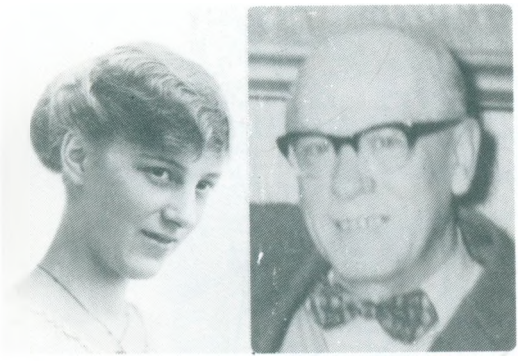

XI D - Marius Olesen
Olga Vestergaard



XI D 1
Grete Vestergaard Olesen



XI D 2
Svend Aage Vestergaard Olesen



XI F - Elias Olesen, Marie Kirstine Jensen
og XI F 2, XI F 2 c og XI F 2 c 1)



XI F 2 a - Allys Bøge Olesen
Erik Vestergaard Jakobsen med børn



XI H - Ellen Marie Olesen
Carl Mathias Lauritsen


Vederbøg
Rydborg
Gadehuse
Overbøg
Vejsgaarde
Stenggaard
Lillegaard
Vigle
Høibjerg
HÖVEDET
Holland
Mygaard
Rydbjerg
Fredegaard
Smedie
Fattighuus
Ryde Kr.
Kirkeby
Felde
Mosgaard
Rovt
Skole
Rydlund
Vad
Vad
Holmgaard So
Nederkjeldsmark
Østerkjeldsmark
Sønder Nyby

Alfabetisk fortegnelse
med navn, fødselsår og sidetal
omfattende de 3 første generationer

Adamsen, Aase	1927	106
Andersen, Maren Bøge	1887	29
Appel, Godtfred	1937	97
Appel, Hanne Katrine	1946	99
Appel, Kjeld	1948	99
Appel, Knud Erik	1944	98
Appel, Poul Emil	1937	98
Appel, Vagn	1939	98
Asmussen, Dorte	1973	69
Asmussen, Jan	1970	69
Blomquist, Nancy		155
Bregnballe, Jacob	1962	224
Bregnballe, Martin	1968	224
Bregnballe, Thomas	1964	224
Bøge, Amalie Gregersen	1893	163
Bøge, Anders	1910	2
Bøge, Andreas Andersen	1889	29
Bøge, Ane Margrethe Mortensen	1889	154
Bøge, Ane Marie Andersen	1886	21
Bøge, Ane Mathilde Mortensen	1891	154
Bøge, Ann Karin	1963	33
Bøge, Anna Elisabeth	1920	30
Bøge, Anna Katrine Mortensen	1882	145
Bøge, Anna Margrethe	1914	11
Bøge, Anna Mathilde Gregersen	1895	165
Bøge, Anna Mortensen	1887	154
Bøge, Anne Kathrine Gregersen	1890	163
Bøge, Anne Kirstine	1963	34
Bøge, Anne-Marie	1952	152
Bøge, Astrid Benedikte	1924	12
Bøge, Bendt Kjeldsmark	1946	8
Bøge, Birgith Risum	1965	176
Bøge, Christian Robert	1919	150
Bøge, Elias Gregersen	1891	163
Bøge, Else Mortensen	1892	154
Bøge, Else Mortensen	1895	154
Bøge, Emma	1940	4
Bøge, Erling	1943	147
Bøge, Esther Margrethe (Grethe)	1931	33
Bøge, Flemming	1960	154
Bøge, Freddy Primdahl	1952	34
Bøge, Georg Gregersen	1897	169
Bøge, Gregers Gregersen	1886	162
Bøge, Gregers Mortensen	1886	154
Bøge, Grethe	1941	146
Bøge, Henning Risum	1960	176
Bøge, Henny Irene	1938	2
Bøge, Herluf	1927	153
Bøge, Jens Emil	1946	150
Bøge, Jens Erik		33
Bøge, Jens Kjeldsmark	1912	8
Bøge, Jesper	1950	152
Bøge, Johannes D. Gregersen	1903	176
Bøge, Jytte	1938	146
Bøge, Jørgen	1951	153
Bøge, Karen Elisabeth	1918	10
Bøge, Karen Kjeldsmark	1957	9
Bøge, Knud Erik	1922	31
Bøge, Kurt	1954	153
Bøge, Laura Andersen	1880	14
Bøge, Mads	1934	175
Bøge, Madsine Andersen	1892	34
Bøge, Maren Elisabeth	1942	5
Bøge, Maren Gregersen	1885	159
Bøge, Maren Mortensen	1884	154
Bøge, Mary Kristine Borg	1928	174
Bøge, Merete Kjeldsmark	1950	9
Bøge, Morten	1945	6
Bøge, Morten	1948	151
Bøge, Morten Andersen	1879	1
Bøge, Morten Gregersen	1889	162
Bøge, Morten Mortensen	1883	145
Bøge, Niels Emil	1919	150
Bøge, Niels Gunner	1954	33
Bøge, Nina Risum	1962	176
Bøge, Ole Morten	1945	148
Bøge, Otto Lundtoft	1921	151
Bøge, Poul	1946	147
Bøge, Poul Andreas	1951	32
Bøge, Poul Christian	1951	7
Bøge, Sigfred	1910	145
Bøge, Susanne	1954	149
Bøge, Søren	1948	149
Bøge, Tage Valdemar	1915	148
Bøge, Thorvald	1923	151
Christensen, Ejvind	1951	131
Christensen, Johanne Marie B.	1944	130
Christensen, Jørgen Chr.	1945	130
Christensen, Kristen Hansen	1946	131
Clausen, Bente Meldgaard	1961	230
Clausen, Bodil Meldgaard	1958	230
Clausen, Hanne Meldgaard	1956	229
Clausen, Leif Meldgaard	1964	230
Dalby, Ane M. Christiansen	1916	159
Dalby, Inger	1923	161
Dalby, Maja Margrethe Bøge	1917	160
Dalby, Marie	1919	160
Damgaard, Andreas	1910	40
Damgaard, Anna Margrethe	1912	42
Damgaard, Erling Møller	1957	45
Damgaard, Inga Merete	1957	42
Damgaard, Jørgen Møller	1956	44
Damgaard, Kirsten Margrethe	1950	40
Damgaard, Kristian	1915	44
Damgaard, Maren Elisabeth (L).	1953	41
Damgaard, Poul Iver	1948	40
Dødfødt		105
Dødfødt		105
Dødfødt pige	1900	176
Emborg, Anders	1975	81
Emborg, Jon	1976	81
Emborg, Rune	1977	81
Esbensen, Grethe Marie	1951	72
Esbensen, Hans	1954	72
Esbensen, Jens	1957	73
Esbensen, Søren	1960	74
Espensen, Kristian	1952	13
Espersen, Jørgen Bøge	1956	13
Espersen, Lisbeth Bøge	1949	12
Fabrin, Allan	1953	75
Fabrin, Karsten	1955	75
Frandsen, Else Marie	1918	129
Frandsen, Gunnar	1962	140
Frandsen, Inge Margrethe	1921	135
Frandsen, Jens Chr. Huldgaard	1924	139
Frandsen, Jens Erik	1948	140
Frandsen, Kirstine	1919	132
Frandsen, Marie	1922	136
Frandsen, Peder	1953	140
Frandsen, Petra	1926	140
Frandsen, Poul	1949	140
Frandsen, Svend	1954	140
Frandsen, Søren	1946	139
Frost, Erling	1951	50
Frost, Leo	1958	51
Gregersen, Anna Katrine	1883	159
Gregersen, Magnus	1898	176
Hansen, Annette Borreschmidt	1965	61
Hansen, Inge Jødal	1962	121
Hansen, Jan Spinner	1952	243
Hansen, Jette Spinner	1955	243
Hulgaard, Gregers Storgaard J.	1888	128
Hulgaard, Helene Margrethe J.	1889	129
Hummelmose, Aksel Emil	1926	56
Hummelmose, Anna Kathrine	1924	55
Hummelmose, Birgit	1963	58
Hummelmose, Birgit Yvonne	1956	53
Hummelmose, Ejnar Christian	1917	54
Hummelmose, Hans-Ole	1951	54
Hummelmose, Jan Torben	1946	53
Hummelmose, Jens Christian	1916	51
Hummelmose, Jørgen Stig	1945	53
Hummelmose, Karin	1955	57
Hummelmose, Karl Marius	1922	56
Hummelmose, Lars	1966	59
Hummelmose, Lisbeth	1968	59
Hummelmose, Maren Damgaard	1930	59
Hummelmose, Margit Annette	1957	54
Hummelmose, Mary Helene	1919	54
Hummelmose, Niels Strandby	1961	58

Hummelmose, Ninna	1957	57
Hummelmose, Ole Finn	1942	52
Hummelmose, Ove Leif	1944	53
Hummelmose, Peder	1959	58
Hummelmose, Sigurd	1933	60
Iversen, Jens Peter	1916	128
Iversen, Kirstine Marie	1913	128
Iversen, Trine	1964	204
Jacobsen, Ane M.(T). Hauskov	1952	196
Jacobsen, Arne Storgaard	1949	194
Jacobsen, Bent	1950	138
Jacobsen, Else Storgaard	1957	197
Jacobsen, Henning	1943	136
Jacobsen, Karen Margrethe	1945	192
Jacobsen, Kirsten Storgaard	1958	190
Jacobsen, Lisbeth Storgaard	1948	194
Jacobsen, Mads Kjær	1947	193
Jacobsen, Mariane (M). Hauskov	1914	185
Jacobsen, Ole Hauskov	1954	196
Jacobsen, Peder Hauskov	1943	191
Jacobsen, Peder Storgaard	1917	191
Jakobsen, Finn	1962	139
Jakobsen, Henrik	1952	138
Jakobsen, Mette	1955	138
Jakobsen, Ole	1946	137
Jensen (Hulgaard), Jensine	1882	127
Jensen, Aase Routh	1936	86
Jensen, Anne Grethe	1946	135
Jensen, Bente	1948	135
Jensen, Birgit Kathrine Frost	1948	49
Jensen, Birthe	1948	11
Jensen, Emma Bøge	1946	11
Jensen, Helene	1953	135
Jensen, Henry	1948	12
Jensen, Jens Hulgaard	1885	128
Jensen, Jens Lauge	1943	43
Jensen, Maren Damgaad	1939	43
Jensen, Marthine	1884	127
Jensen, Peder Vejsgaard	1944	11
Jensen, Poul Peder Vejsgaard	1956	12
Jensen, Vita Routh	1939	88
Jeppesen, Erling Peter Lykke	1962	124
Jeppesen, Helle Lykke	1959	124
Jepsen, Lars Vedel	1958	217
Jepsen, Pernille Vedel	1954	217
Jochumsen, Ellen Berggreen	1982	81
Jochumsen, Johan Berggreen	1979	81
Jochumsen, Nina Berggreen	1976	81
Jørgensen, Jim Frølich	1975	241
Jørgensen, Tim Frølich	1979	241
Kamstrup, Klaus Kristen	1951	195
Kilsgaard, Lise Møller	1959	168
Kilsgaard, Per Møller	1966	169
Kirk, Birthe	1947	141
Kirk, Kaj	1949	142
Kirk, Simon	1952	142
Kirk, Søren	1957	143
Kobborg, Anna Marie (Musse)	1920	209
Kobborg, Astrid	1925	216
Kobborg, Carsten Hesselaa	1957	167
Kobborg, Ejgild Martinus	1926	166
Kobborg, Erna Kathrine	1926	49
Kobborg, Flemming A. Hesselaa	1966	168
Kobborg, Gregers Bøge	1924	166
Kobborg, Harry	1928	166
Kobborg, Henry Emil	1921	48
Kobborg, Hilda Marie Margrethe	1936	168
Kobborg, Ingrid Kathrine	1956	47
Kobborg, Iver	1960	48
Kobborg, Jette Bodil	1953	48
Kobborg, Johan Vedel	1972	219
Kobborg, Johanne Marie	1923	163
Kobborg, Kristian Valdemar	1918	47
Kobborg, Lauge Vedel	1955	219
Kobborg, Lisbeth Hesselaa	1953	167
Kobborg, Malte Vedel	1959	219
Kobborg, Maren Lisbeth	1968	47
Kobborg, Margrethe Bøge	1929	165
Kobborg, Marie Johanne	1924	49
Kobborg, Martinus Vedel	1929	218
Kobborg, Niels Peder	1950	46
Kobborg, Oskar Martinus	1916	45
Kobborg, Peder Storgaard	1927	218
Kobborg, Rita	1947	211
Kobborg, Ruth Helga	1922	214
Kobborg, Steen Johan	1948	48
Kobborg, Svend Aage	1953	46
Kobborg, Ulla	1963	48
Kristensen, Bodil Kobborg	1944	210
Kristensen, Emma Thorup	1945	10
Kristensen, Inge Kobborg	1952	212
Kristensen, Johannes Kobborg	1952	213
Kristensen, Kristen Madsen	1948	212
Kyed, Erik	1961	77
Kyed, Jytte	1957	76
Kyed, Lis	1955	76
Kyed, Ole	1961	76
Lauridsen, Anne	1946	133
Lauridsen, Helene Margrethe	1959	134
Lauridsen, Svend	1945	133
Lauridsen, Søren	1943	133
Lauritsen, Asta	1928	242
Lauritsen, Lillian	1924	242
Laursen, Georg Bøge	1955	175
Laursen, Laust Mølgaard	1959	175
Laursen, Søren Vejsgaard	1952	174
Laustsen, Ane Marie	1952	24
Laustsen, Kristian	1945	24
Lillelund, Maren Inge	1955	162
Meldgaard, Agnete Laursen	1926	200
Meldgaard, Alexander Laursen	1892	206
Meldgaard, Alfred Laursen	1893	206
Meldgaard, Alfred Laursen	1894	206
Meldgaard, Anette Appel	1970	235
Meldgaard, Anne J. Lauersen	1895	207
Meldgaard, Anne Lauersen	1931	228
Meldgaard, Anne M. Laursen	1886	184
Meldgaard, Einar Laursen	1897	219
Meldgaard, Else Lauersen	1933	223
Meldgaard, Erik Ulsøe	1942	234
Meldgaard, Ernst Laursen	1928	200
Meldgaard, Ester	1936	233
Meldgaard, Gregers Laursen	1889	198
Meldgaard, Hans P.M. Laursen	1964	205
Meldgaard, Hans Peder Laursen	1925	204
Meldgaard, Helle V. Laursen	1962	205
Meldgaard, Henrik Marius	1966	234
Meldgaard, Herdis Laursen	1924	199
Meldgaard, Ingrid	1922	198
Meldgaard, Jørgen Lauersen	1927	221
Meldgaard, Kjerstine (M). Ulsø	1934	231
Meldgaard, Lars	1968	234
Meldgaard, Laurits	1885	183
Meldgaard, Line	1974	234
Meldgaard, Malene	1967	223
Meldgaard, Marie Ulsøe	1929	226
Meldgaard, Marius Appel	1967	235
Meldgaard, Marius Lauersen	1899	224
Meldgaard, Mette Bodil	1959	223
Meldgaard, Morten	1956	222
Meldgaard, Morten Laursen	1890	201
Meldgaard, Niels Peder Laursen	1941	233
Meldgaard, Peder Storgaard	1926	226
Meldgaard, Robert Appel	1975	235
Meldgaard, Sejr	1948	203
Meldgaard, Signe Laursen	1922	202
Meldgaard, Svend Aage Laursen	1925	206
Mortensen, Anders	1846	1
Mortensen, Andrea	1910	89
Mortensen, Andrea Østergaard		105
Mortensen, Andreas	1852	85
Mortensen, Andreas Emil	1903	123
Mortensen, Ane	1848	37
Mortensen, Ane	1862	177
Mortensen, Ane Jensine	1879	85
Mortensen, Ane Kirstine	1907	86
Mortensen, Ane Kirstine	1896	117
Mortensen, Ane Kirstine	1887	116
Mortensen, Ane Margrethe	1849	37
Mortensen, Ane Margrethe	1860	157

Mortensen, Anne Katrine	1887	45
Mortensen, Anton Christian M.	1887	116
Mortensen, Bent Østergaard	1943	100
Mortensen, Bente Østergaard	1947	104
Mortensen, Birgit Østergaard	1947	103
Mortensen, Britta Østergaard	1947	95
Mortensen, Carl Østergaard	1915	100
Mortensen, Christian Østergaard	1921	103
Mortensen, Dagmar Jensine	1914	97
Mortensen, Edith Østergaard	1946	94
Mortensen, Elna Dusine	1889	117
Mortensen, Else	1891	117
Mortensen, Else	1856	127
Mortensen, Inger	1937	123
Mortensen, Ingrid Østergaard	1945	104
Mortensen, Irene Østergaard	1953	96
Mortensen, Jens P. Østergaard	1944	101
Mortensen, Jens Østergaard	1881	85
Mortensen, Johannes Østergaard	1958	96
Mortensen, Jørgen Østergaard	1945	102
Mortensen, Karl Østergaard		105
Mortensen, Laurids		124
Mortensen, Laurits Østergaard	1911	93
Mortensen, Magda Martine	1897	122
Mortensen, Maren	1877	85
Mortensen, Maren	1865	237
Mortensen, Martin	1884	116
Mortensen, Martine	1878	85
Mortensen, Martinus	1885	116
Mortensen, Morten		124
Mortensen, Niels	1854	125
Mortensen, Niels	1858	145
Mortensen, Otto Østergaard		105
Mortensen, Tove Østergaard	1944	93
Mortensen, Villum	1906	123
Nielsen, Bodil Kirk	1942	20
Nielsen, Laura Ulsø Kirk	1938	19
Nielsen, Per Fredin	1959	242
Nørregaard, Hanne-Lise	1949	26
Olesen, Aage	1906	243
Olesen, Allan Bøge	1962	240
Olesen, Allys Bøge	1957	239
Olesen, Anders	1972	28
Olesen, Anders Bøge	1912	21
Olesen, Ane Margrethe Bøge	1918	23
Olesen, Anker Ejner	1900	241
Olesen, Anna Marie	1950	24
Olesen, Elias	1897	238
Olesen, Elias Bøge		238
Olesen, Ellen Marie	1902	241
Olesen, Gregers Storgaard	1892	237
Olesen, Grete Vestergaard	1925	238
Olesen, Hans Jørgen	1959	28
Olesen, Inger Bøge	1925	239
Olesen, Johannes	1920	24
Olesen, Kaj Bøge	1927	239
Olesen, Karl Erik	1945	23
Olesen, Ketty Ellinor	1948	241
Olesen, Kristian	1916	22
Olesen, Lars Bøge	1959	240
Olesen, Lena Bøge	1960	240
Olesen, Lene Toftgaard	1959	26
Olesen, Lenette Bøge	1968	241
Olesen, Maren		26
Olesen, Margrethe Bøge	1914	22
Olesen, Marius	1940	22
Olesen, Marius	1894	237
Olesen, Marius	1954	25
Olesen, Marius Vagn	1958	27
Olesen, Morten Bøge	1889	237
Olesen, Niels Toftgaard	1957	25
Olesen, Ole Christian	1890	237
Olesen, Otto	1904	243
Olesen, Sigrid	1910	21
Olesen, Sigrid	1928	28
Olesen, Sigvard	1926	27
Olesen, Svend Aage Vestergaard	1927	238
Olsen, Dorthe Toftgaard	1952	24
Olsen, Jørgen Hauskov	1941	186
Olsen, Karl Hauskov	1944	188
Olsson, Bent Gregers Storgaard	1944	112
Olsson, Carl-Gustav Storgaard	1931	112
Olsson, Svend-Erik Storgaard	1934	112
Pagaard, Helen Jean	19..	155
Pagaard, Milred	19..	155
Pedersen, Else Kobborg	1949	164
Pedersen, Hartvig	1947	92
Pedersen, Helga	1942	91
Pedersen, Henning	1937	90
Pedersen, Inger	1939	90
Pedersen, Juddy Hummelmose	1954	60
Pedersen, Klaus Meldgaard	1965	232
Pedersen, Lene Meldgaard	1961	232
Pedersen, Niels Hummelmose	1958	60
Pedersen, Ole Meldgaard	1968	232
Pedersen, Pia Hummelmose	1957	60
Pedersen, Rita Hummelmose	1947	55
Pedersen, Søren Peder	1957	56
Pedersen, Ulla Kobborg	1946	164
Pedesen, Helle Hummelmose	1960	60
Petersen, Jes Busk	1960	165
Petersen, Morten Busk	1965	165
Philipsen, Ann K. Meldgaard	1973	233
Philipsen, Jes Meldgaard	1965	233
Philipsen, Søren Meldgaard	1969	233
Poulsen, Elise		127
Poulsen, Johanne		127
Rasmussen, Birgit	1954	120
Rasmussen, Dorthea Kirstine Bøge	1950	31
Rasmussen, Kirsten	1958	120
Ravn, Jens Kristian	1952	226
Ravn, Jørn	1955	227
Ravn, Kirsten	1958	228
Ris, Linne-Marie	1945	26
Salomonsen, Merete	1951	199
Salomonsen, Stig	1954	200
Skovby, Elise	1956	161
Stengaard, Kirsten Marie	1944	242
Storgaard, Alexander	1904	106
Storgaard, Anne Kirstine	1906	109
Storgaard, Asger	1915	188
Storgaard, Birgit	1950	189
Storgaard, Ejnar	1917	114
Storgaard, Elin Marie	1948	113
Storgaard, Erik	1951	115
Storgaard, Gregers	1882	105
Storgaard, Gregers Kristian	1953	114
Storgaard, Henning	1941	115
Storgaard, Inge-Marie	1954	190
Storgaard, Inger Maria	1946	113
Storgaard, John	1937	107
Storgaard, Marie Kristine	1908	112
Storgaard, Tove	1942	108
Storgaard, Viggo Bernhard	1911	112
Storgaard, Viggo Bernhard	1913	112
Storgaard, Villy	1940	115
Strand, Margit Schelde	1944	79
Strandby, Anders	1970	83
Strandby, Andreas Mortensen	1900	70
Strandby, Ane Mathilde Mortensen	1890	51
Strandby, Anna Cathrine	1936	68
Strandby, Anne Inge	1936	82
Strandby, Anne Katrine Klemmensen	1928	71
Strandby, Annette	1958	64
Strandby, Asger Kirkemann	1982	79
Strandby, Bodil Schelde	1951	80
Strandby, Christian	1927	62
Strandby, Elise (Lis)	1902	81
Strandby, Elise Schelde	1954	81
Strandby, Else	1956	66
Strandby, Ester Schelde	1947	79
Strandby, Gregers Mortensen	1903	81
Strandby, Helle	1959	65
Strandby, Inger Margrethe	1932	75
Strandby, Jeppe	1973	79
Strandby, Johannes Schelde	1949	80
Strandby, Karen Marie Schelde	1946	79
Strandby, Karsten	1958	67
Strandby, Kirsten Schelde	1944	78
Strandby, Knud Erik	1929	65

Strandby, Kurt	1953	63
Strandby, Lars	1968	78
Strandby, Laurids Emil Mortensen	1898	69
Strandby, Leif	1955	64
Strandby, Lene	1955	66
Strandby, Lene	1971	78
Strandby, Lise	1972	84
Strandby, Mads	1975	84
Strandby, Maren Mortensen	1885	39
Strandby, Martha Lisbeth	1942	69
Strandby, Mette	1974	83
Strandby, Morten Bøge Mortensen	1895	61
Strandby, Niels Bo Kirkemann	1985	79
Strandby, Niels Christian M.	1850	39
Strandby, Niels Kristian	1940	77
Strandby, Niels Ole	1939	82
Strandby, Niels Vejsgaard M.	1892	61
Strandby, Rita Klemmensen	1930	74
Strandby, Sine	1979	80
Strandby, Søren	1968	83
Strandby, Torben Kristian	1944	83
Strandby, Uffe	1954	63
Strandby, Vibeke Linde	1969	65
Sørensen, Anette Møller	1965	29
Sørensen, Anne Marie Møller	1955	29
Sørensen, Annelise	1931	119
Sørensen, Bent	1943	118
Sørensen, Bent	1937	122
Sørensen, Birthe Møller	1957	29
Sørensen, Ellen Margrethe	1934	121
Sørensen, Erik	1937	122
Sørensen, Hans Christian	1928	119
Sørensen, Harry	1920	118
Sørensen, Henrik Dreyer	1952	119
Sørensen, Jonna		119
Sørensen, Karin	1961	122
Sørensen, Kurt	1949	119
Sørensen, Lars	1975	122
Sørensen, Lene	1969	122
Sørensen, Ove	1926	119
Sørensen, Per Dreyer	1954	119
Telling, Else Marie	1946	111
Telling, Harry Gregers S.	1935	111
Telling, Niels Peter	1932	109
Thorup, Mette Kirstine	19..	11
Ulsø, Anders Bøge Henriksen	1911	21
Ulsø, Andreas Henriksen	1899	16
Ulsø, Carl Bonde	1945	15
Ulsø, Chresten Henriksen	1900	19
Ulsø, Finn Bonde	1946	16
Ulsø, Henrik Henriksen	1898	14
Ulsø, Jens Henriksen	1933	16
Ulsø, Krista Henriksen	1933	17
Ulsø, Mette Marie Henriksen	1903	19
Ulsø, Niels Bonde	1946	15
Vedel, Jens	1947	214
Vedel, Kaj	1950	215
Vedel, Sven	1951	216
Østergaard, Birthe Bay	1964	68
Østergaard, Jørgen Bay	1971	68
Østergaard, Karen Bay	1961	68

Inger Lillelund IX.B.4 skriver følgende:

"Jeg er blevet bedt om at skrive om min mormor Margrethe Bøge i Neder Bøge i Ryde og min mor Maren Bøge (gift Dalby).

Min bedstemor i Neder Bøge var den eneste af mine fire bedsteforældre, der levede ved min fødsel og altså den eneste af de fire, jeg har erindring om. Til gengæld husker jeg hende særdeles godt fra min barndom og ungdom. Bedstemor i Neder Bøge var et menneske, der kendte modgang og trange kår. Hun blev tidligt enke og stod med en stor børneflok, hun skulle tage vare på, men bedstemor blev stærk af det.
Mange var de ture, jeg cyklede fra mit hjem til Neder Bøge for at aflægge korte eller lange besøg hos hende.
Tit har jeg fulgt hende gennem det snævre gårdsled mod vest, for at vi kunne se ud over dalskrænterne mod den synkende sol. Der stod hun med det sorte hovedklæde og skyggede med hånden for øjnene.
Hun var altid mild og gæstfri, når man kom. Kun hvis jeg ramte radiogudstjenesten søndag formiddag, kunne jeg ingen opmærksomhed få. De dele skulle passes med andagt.

Det bedste var familie- og nabosammenkomster ved hendes fødselsdage og i højtiderne, når messingtøjet stod nypudset. Jeg har den messingkande, hun fik til sit bryllup. Den er nu over hundrede år, og jeg pudser den aldrig uden at tænke på festlige stunder i Neder Bøge.
Det var skønt at lege og tumle rundt ude og inde med fætre og kusiner om eftermiddagen og så komme fint og stilfærdigt til bords, som man skulle, når alle gæster var der. Jeg husker tystheden før bordverset og sangens vibrerende vinger, når alle stemte i. Jeg husker det som en stor forløsning af fællesskab, når vi børn nåede igennem alle faserne fra vores egne råbende lege under frie former, til de voksne om aftenen omsluttede os med tale og sang. Sommetider var vi rigtig trætte og udmattede midt på aftenen efter gode oplevelser og lækre mad-spiserier, og så kunne min kusine, Marie Kobborg, og jeg gå ind i bedstemors store seng med hylsklædet (uldlagnet) og putte os. Hvor var det saligt at blunde væk med bedstemors stemme i øret blandet med de voksnes røster, når diskussionen gik højt om landbrugskrise og politik. Og hun var bekymret for os, når mødrene hev os frem af dynen, trak os i overtøjet og anbragte os på de kolde hestevogne til hjemturen.

Bedstemor brugte ikke mange ord, når hun roste eller irettesatte. Når vi

sagde pænt tak for mad og iøvrigt viste god opførsel, sagde hun: Det var ret!.
Og når hun var utilfreds med et eller andet, kunne hun udbryde: Det er da en sær ting med ham/hende!
Min far og bedstemor kunne have afstand i mange ting, men de respekterede hinanden. Da hun lå og skulle dø, var det ikke alle, hun havde lyst at få besøg af; en enkelt gang vendte hun ansigtet ind mod væggen ved synet af en gæst, men når far kom, lyste hun op.

Min erindringer om bedstemor passer godt til professor Peter Skautrups lille bog: Bondesind. Hun er for mig almuekvinden, som levede sit liv med slægten fra vugge til grav. Hendes sprog var enkelt, men mange gange meget rammende, og hun mødte livets tilskikkelser i den rækkefølge, de kom til hende, uden tanke om, at de skulle ændres eller undgås.

Min fars mor var datter fra Handbjerg Præstegård (avlsgården), og hendes mor igen var datter fra Jedskov i Ryde. Min farmor var således kusine til min morfar. Mine forældre var altså næstsøskendebørn eller "knæknægte" og havde begge to aner i Jedskov.

Jeg var den yngste af fire piger og blev født med en hofteskade. Det var en arv fra min oldemor på mødrene side, konen i Over Bøge. Vi er flere i 3. generation, der fik den arv fra oldemor. Min mor blev meget ulykkelig, da den første diagnose lød på tuberkulose i hoften. Hun bad Vorherre om, at det barn måtte dø - hellere end leve pinefuldt. Det viste sig ikke at stå helt så ilde til. Jeg kom i hoftegips i en alder af 3½ år, og i mange måneder sov mor med mig på maven for at afbøde "gnavet" fra "gipsbukserne" på min ryg. Jeg kan endnu huske duften fra hendes hår, når jeg sov ind med hovedet på hendes skulder. Senere husker jeg hendes formaninger og forbud, som gjaldt at skåne mit ben, men hun var en smed til at lære mig at finde alternativer til alt det, jeg ikke kunne fysisk, f.eks. cykelturene til bedstemor; det var inspireret af min mor. Mor var ligesom bedstemor af få ord i det daglige, men hun kunne udtrykke sig i uforglemmelige læresætninger: "Modgang skal man ikke komme over, den skal man komme igennem."

"Det er lige meget, hvad du giver dig til (af arbejde), når du bliver voksen, men du skal blive dygtig til det, du laver."

"Du skal aldrig have noget for at gøre andre en tjeneste."

"Du skal høre efter, når folk har noget at sige til dig."
(Det har jeg haft stor gavn af i mit politiske liv!).

Mor kunne godt henfalde til tungsind, det tiltog med årene, men hun kunne altid lyse op i smil og mild latter over uventede og barokke situationer. Mor havde stor omsorg ikke bare for sine egne børn, men for alle skabninger og kræ af alle slags. Jeg har oplevet nyfødte grise anbragt med en tot hø i en æske i komfur-ovnen, madet med sutteflaske af mor, til de kunne klare sig. Sagt i et moderne sprog havde hun en høj social bevidsthed. Da 2. verdenskrig udbrød, stod hun efter middagspressen og græd ned i opvaskevandet. Jeg var 16 år og forstod ikke helt reaktionen. "Jamen tænk på alle de lidelser, der kommer over millioner af mennesker", sagde hun. Hun åbnede et perspektiv for mig, som gav mig horisont.

Jeg har meget at takke min slægt og mine forældre for. Nu har jeg fremdraget et par kvinder i min mors slægt. Jeg husker selvfølgelig mange flere, men skal jeg sammenfatte det kort, vil jeg sige: I mors slægt var der mange stærke kvinder, og det var meget omsorgsfulde."

Inger Lillelund
født Dalby.

I

Bekendtgørelser.

—:—

†

At Herren i Dag har hjemkaldt til den evige Hvile min kære Mand, mine Børns opofrende Fader,

Anders Mortensen,

59 Aar gammel, hvilket bekendtgøres herved for Slægt og Venner.

Over-Bøge i Ryde, d. 13. April 1906.

Paa Børns og egne Vegne.
Ane Margrethe Mortensen.

Begravelsen foregaar fra Hjemmet Fredag d. 20. April Kl. 12.

I.A´s kone

RYDE

Dødsfald.

Fru Emma Bøge i Over Bøge døde i Nat efter fire Dages Sygdom. Det var Influenza sammen med en Blodprop i Lungerne, der var Dødsaarsagen. Emma Bøge blev 53 Aar gl. — Hun er født i Over Kjeldsmark i Borbjerg og efterlader sig Mand og fem voksne Børn.

Der vil med dette uventede Dødsfald blive en stor tom Plads i Over Bøge, hvor hun havde været en god Hustru og Moder i mange Aar. — Ogsaa i Sognet vil hun blive savnet, idet hun var kendt som en god trofast Kvinde, hvis Plads nu staar tom i Kirke og Menighed.

I.A.

Morten og Anders har vekslet i seks slægtled ...



Fhv. gdr. Morten Bøge.

Mandag den 16. marts fylder fhv. gaardejer Morten Bøge, Vesterbrogade 42, Holstebro, 80 aar.

Morten Bøge overtog slægtsgaarden Over Bøge i Ryde efter sin fader, Anders Bøge, i 1908 og afstod den til sin søn i 1946.

I seks slægtled har navnene Morten og Anders vekslet. Den nuværende ejer er sogneraadsformand Anders Bøge, der har en søn, som selvfølgelig hedder Morten.

Morten Bøge drev gaarden mønsterværdigt. Tillidshverv skortede det ikke paa; i tre perioder var han medlem af sogneraadet og i den ene formand. Ogsaa i menighedsraadet havde han sæde. I mange aar var Morten Bøge medlem af skolekommissionen, og det var med lyst og energi, han deltog i skolernes aarsprøver til udelt glæde for børn og lærere. Morten Bøges plads i sognets gamle kirke stod sjældent tom ved gudstjenesterne, og heller ikke savnede man Emma og Morten Bøge ved kristelige møder.

Nu er aarene gaaet; endnu er Morten Bøge rank og spændstig, vi mindes med tak den hjertelighed og gæstfrihed, der var til stede i hjemmet, ikke mindst, da Emma var husmoder; hun døde for 19 aar siden.

Festdagen fejrer Morten Bøge sammen med sine fem børn, deres ægtefæller og børnebørnene samt den øvrige familie og enkelte venner.

t.

I.A.1

Dødsfald

Fru Sigrid Margrethe Laursnann Bøge, Ryde er død, 71 år.

Sigrid Bøge blev født i Birkild i Asp og havde sin barndom der blandt ni andre søskende. Efter endt skolegang kom hun ud at tjene. Hun blev i 1937 gift med Anders Bøge fra »Over Bøge« i Ryde, og parret købte ejendommen »Strandlyst« i Hanbjerg. Efter et stykke tid at have boet i henholdsvis Hjerm og Trabjerg, flyttede de i 1946 til Ryde, hvor de overtog slægtsgården »Over Bøge« efter Anders Bøges far.

I ægteskabet fødtes fem børn, og ud over at passe dem og huset tog Sigrid Bøge også del i gårdens drift, både hvad angår malkning, høstarbejde og pasning af høns.

Sigrid Bøge var stærkt forankret i Indre Mission og var med i DMS' kvindekreds. Men børnebørnene, af hvilke der nu er 15, var hendes et og alt. Hun var en hjemmets kvinde, der forstod at skabe hygge og havde et glad sindelag. Selv da hun for 17 år siden blev ramt af sygdom, tog hun det pænt, klagede aldrig men bevarede sit gode humør. Da kræfterne ikke mere forslog til arbejdet på gården, blev det i stedet udnyttet til at lave mange fine håndarbejder. Især hækling har hun afbejdet med, efter at hun for tre år siden flyttede til Ryde Hvilehjem, hvor hun var meget glad for at være.

Sigrid Bøge efterlader sig foruden sin mand, Anders Bøge, tre døtre i henholdsvis Ryde, Holstebro og Ejsing, samt to sønner i henholdsvis Sdr. Bjert ved Kolding og i Vinderup.

I.B.4's mand

Dødsfald

Fhv. gårdejer Jens Kirk, Sir, er efter lang tids sygdom stille sovet ind på plejehjemmet Birkehøj, 82 år.

Jens Kirk var født i Vestergård i Hjerm. Som ung arbejdede han på forskellige gårde i Hjerm, Idum og Sir. I 1937 blev han gift med Mette Ulsø fra Sir. De byggede Bakkegården på en parcel, udskilt fra Mettes hjem, Lillebjerre i Sir. Gården blev drevet med stor flid indtil 1965, hvor datteren Bodil og hendes mand, Peter Thomsen overtog den.

Mette og Jens Kirk flyttede ind i en villa, de havde bygget på Sirvej, og her havde Jens Kirk nogle meget aktive år som pensionist. Jens Kirk og hans kone passede kirkegården i Sir indtil 1981, desuden havde han forskellige job: pelsning af mink, reparationsarbejder o.s.v. Jens Kirk var fingersnild og derfor en værdsat medarbejder.

Jens Kirk har siddet i bestyrelsen for mejeriet Holmgård, ligesom han i mange år var medlem af Sir menighedsråd og kirkeværge. Han var en flittig kirkegænger og sagde altid – at med kirken er det sådan, at jo mere man kommer i kirken, desto mere glad bliver man for at komme der.

Som pensionist fik han nogle gode rejser sammen med Mette. Nogle ture til udlandet fortalte Jens Kirk med glæde om. Jens Kirk var en meget munter og rar mand, der ejede evnen til at se det gode og det lyse i livet.

Jens Kirk efterlader sig hustruen, Mette, og to døtre, der begge bor i Sir.

I.E

Dødsfald

En tidligere kendt mand i Vinderups bybillede, mangeårig mælkehandler og landmand Andreas Bøge, er død, 86 år. Andreas Bøge drev igennem mange år en landejendom i Bjert, samtidig med at han solgte mælk fra Skovlund mejeri i Vinderup by. Andreas Bøge kom herigennem i kontakt med mange mennesker, som lærte ham at kende som en hyggelig og rar mand, der gerne ville diskutere tidens problemer. Andreas Bøge havde for et par år siden den sorg at miste sin kone, Kirstine, men har siden boet sammen med en datter, som gav ham en god og kærlig pleje. Han efterlader sig tre voksne børn.

Dødsfald



En af de første dage i december måned mistede vi en af vore gode kolleger, bogtrykker *Tage Bøge,* Løgstør.

Som ganske ung kom Bøge fra Holstebro til Løgstør, hvor han sammen med en kollega overtog Løgstør Bogtrykkeri, men ret hurtigt blev Tage Bøge ene om sin virksomhed, som han støt og sikkert fik arbejdet op.

Tage Bøge var ikke alene aktiv i sit trykkeri, han brugte også sine kræfter og interesse til gavn for Løgstørs trivsel og var således en årrække formand for Håndværkerforeningen, ligesom han var med i ledelsen for Turistforeningen, og en af iniativtagerne til Løgstørhallen, i hvis bestyrelse han sad fra opretttelsen til sin død, ligesom han var medlem af byfestkomiteen.

Tage Bøge var en af de mest flittige af de udenbys, til at møde op i Aalborg, når Bogtrykkerforeningen kaldte til møde, og han hørte til de kolleger, der gerne deltog i diskussionerne.

Han efterlader hustru, en datter og to sønner, hvoraf den ene, Søren Bøge, fører virksomheden videre.

S. E. A.

Elias Olesen XI.F der er søn af Maren Mortensen og Jens Christian Olesen, Esbjerg, fortalte mig en hel del fra sin barndoms- og ungdomstid ved et besøg hos ham i Esbjerg her i 1985. Elias Olesen er en af de få fætre og kusiner der kan berette og fortælle - selv i betragtning af hans høje alder af 88 år, han var jo også en af de yngste af de godt 70 fætre og kusiner fra Over Bøge.

Som barn var han ofte med sin mor Maren Olesen på besøg på sin mors hjemegn, når hun aflagde visit hos sine søskende eller deres familie bl.a. i Over Bøge, Neder Bøge, Hulgård, Strandby og Storgård.

Elias kom senere, som kommis ved købmand Knudsen til Vinderup og havde så igen rig lejlighed til at komme sammen med de unge kusiner og fætre, enten det var til private fester eller fodbold o.lign. det var under den 1. verdenskrig. Han beretter: det var de fleste steder, gårdmandsfolk, stoute bønder, måske nogle lidt selvbevidste, men også alvorlige - de fleste hjem var jo igennem tidens strømninger blevet præget af den indre missionske bevægelse, der var startet af præsterne Bjarnesen og Philip Beck i Ryde-Handbjerg sogn.

Elias fortæller levende om en søndag, han var på besøg i Storgård han var jo jævnaldrende med sønnen Ejnar Meldgaard, de havde badet i åen og spillet forbold, Elias blev også budt på mad - "Jeg ser endnu folkestuen med det lange spisebord, karlene sad 5-7 stykker og 3 tjenestepiger og så en stor flok børn, måske ialt 15-17 mennesker - grødfadene og mælkefadene var sat på bordet, men der var en tom plads for enden af bordet, der var stille, trods de mange mennesker. Så trådte den mørke og alvorlige mand, bonden Peder Storgaard ind, han satte sig, foldede hænderne, læste bordbønnen og sagde vær så god, først da blev der langet til mælk og grødfadene, hver med sin ske, der spistes jo fælles af de store fade 2-3 stykker - efter maden - igen stilhed og en tak til Vorherre for god mad, førend man rejste sig, enten ud til leg eller arbejde."

Der er sket meget i de gamle bondesamfund de sidste 2 menneskealdre - de gamle slægtsgårde ligger der stadig - nye og andre former har helt forandret landsbysamfundet.
Slægtsgårdene og bondeforholdene er blevet anderledes, gårdene er blevet produktions-steder og disse gårde, som er nævnt her, er næsten helt gået over på andre hænder.

Når man afslutter sådan en slægtsbog, vil jeg gøre det med en skrivelse som er fundet på rigsarkivet, skrevet i 1214 af en ukendt:

Tiderne forandre sig
menneskene forgår
erindringer forsvinder
men brevet (det skrevne) lever -
og igennem det får handlingen
for længet liv.

Peder Storgaard.