Danskernes Historie Online
Danske Slægtsforskeres Bibliotek

Dette værk er downloadet fra Danskernes Historie Online

Danskernes Historie Online er Danmarks største digitaliserings-projekt af litteratur inden for emner som personalhistorie, lokalhistorie og slægtsforskning. Biblioteket hører under den almennyttige forening Danske Slægtsforskere. Vi bevarer vores fælles kulturarv, digitaliserer den og stiller den til rådighed for alle interesserede.

Støt vores arbejde – Bliv sponsor

Som sponsor i biblioteket opnår du en række fordele. Læs mere om fordele og sponsorat her: https://slaegtsbibliotek.dk/sponsorat

Ophavsret

Biblioteket indeholder værker både med og uden ophavsret. For værker, som er omfattet af ophavsret, må PDF-filen kun benyttes til personligt brug.

Links

Slægtsforskernes Bibliotek: https://slaegtsbibliotek.dk
Danske Slægtsforskere: https://slaegt.dk

POSTHUSE I NØRREJYLLAND

En arkivregistratur



Bind I

Udgivet af Udgiverselskabet ved Landsarkivet for Nørrejylland
Post Danmark
1996

Postkontorer ca. 1965



Posthuse i Nørrejylland

Bind I

Posthuse i Nørrejylland

En arkivregistratur
ved Niels Strandsbjerg

Bind I

Post Danmark
Udgiverselskabet ved Landsarkivet for Nørrejylland
1996

© Udgiverselskabet ved Landsarkivet for Nørrejylland
Post Danmark

Sats og tryk: Special-Trykkeriet Viborg a-s

ISBN: 87-89039-24-6 – Bind 1
87-89039-25-4 – Bind 2
87-89039-26-2 for Bind 1-2

Billedet på forsiden:
Postbude foran Skanderborg Postkontor, ca. 1906. Det øvrige personale ses i vinduerne.

Billedet på bagsiden:
Brevsamlingsstedernes skilte var ovale og indeholdt i lighed med postkontorernes skilte ingen stedsbetegnelse. I modsætning til postkontorernes skilte måtte brevsamlingsstedernes også undvære kongeligt monogram og egeløv.

Alle illustrationer stammer fra Post- og Telegrafmuseet, når ikke andet er nævnt.

Forord

Post Danmark har som selvstændig offentlig virksomhed kun en meget kort historie bag sig. Forgængeren – Postvæsenet – har derimod en usædvanlig lang historie; og det gælder også de lokale dele af virksomheden.

I et samarbejde med Landsarkivet i Viborg er vore lokale postarkiver i Nørrejylland nu indsamlet, og de skal hermed overgives til Landsarkivet, hvor de fremtidigt skal opbevares.

Vi håber, at disse postarkiver – med denne registratur som indgangsvinkel – kan give interesserede et indblik i, hvordan postlivet har udfoldet sig gennem tiderne, og måske også være med til at give et billede af det omgivende samfunds udvikling.

Vi siger tak til Landsarkivet for et godt samarbejde om opgaven og tak til Niels Strandsbjerg, som vi ved har behandlet vore arkiver med omhu.

K.B. Pedersen
Viceadministrerende direktør
Post Danmark

Forord

I årene 1994-96 har Landsarkivet og Post Danmark samarbejdet om at indsamle de lokale postkontorers arkiver fra de ældste tider til ca. 1986, hvor postkontorerne tog et nyt journalsystem i brug, og hvor en ny administrativ inddeling i postkredse blev gennemført.

Resultatet af indsamlingskampagnen kan nu fremlægges i to bind med registraturer over alle lokale postarkiver i Nørrejylland. Der indledes med de tre nørrejyske overpostinspektorater i henholdsvis Fredericia, Århus og Aalborg, og derefter følger postkontorerne efter postkreds, så vidt muligt fra nord til syd.

Under Postvæsenet har i perioder også været telegraf-, befordrings- og færgevæsenet i Danmark, så det er en væsentlig del af det samlede kommunikationsvæsen, man kan finde materiale fra i postarkiverne.

Arbejdet med indsamling, ordning og registrering samt udarbejdelse af registratur er foretaget af cand.phil. Niels Strandsbjerg.

Landsarkivet vil gerne takke Post Danmark for et godt samarbejde om indsamlingen. Specielt en tak til postinspektør Ellen Christensen og kontrollør Karin Andersen, der har været de umiddelbare kontaktpersoner i projektet.

For godt samarbejde takkes desuden Post- og Telegrafmuseet i København, der bl.a. har stillet billedmateriale til rådighed.

Endelig er der grund til at takke landsarkivets medarbejder Jonna Gunbak, der har udført et stort arbejde med pakning og etikettering af materialet.

Chr. R. Jansen
Landsarkivar

Indholdsfortegnelse

Bind I

Forord 5

Indholdsfortegnelse 9

Indledning 15
Indsamlingen (15); Postvæsenets organisation (16); Arkivernes indhold og omfang (22); Postarkivernes ordning (30); Kassationer (30); Tilgængelighed (31); Anvendelsesmuligheder (31).

Bilag 1: Standardjournalnøgle udsendt af Generaldirektoratet 35

Anvendte forkortelser 37

Litteraturliste 38

2. Overpostinspektorat, Fredericia 43

Overpostinspektøren for Midtjylland (3. Opi.), Århus 51

4. Overpostinspektorat, Aalborg 107

Frederikshavn Postkreds 153
Frederikshavn Pkt. (155); Frederikshavn Telegrafstation (156); Aså Pkt. (157); Brønderslev Pkt. (158); Brønderslev Telegrafstation (160); Byrum Pkt. (160); Dronninglund Pkt. (162); Hirtshals Pkt. (164); Hirtshals Telegrafstation (165); Hjallerup Pkt. (166); Hjørring Pkt. (167): Hjørring Telegrafstation (181); Løkken Pkt. (182); Sindal Pkt. (184); Skagen Pkt. (186); Sæby Pkt. (188); Tårs Pkt. (190); Vrå Pkt. (191)

Aalborg Postkreds 193
Aalborg Pkt. (195); Aalborg Telegrafstation (211); Aabybro Pkt. (212); Arden Pkt. (214); Bælum Pkt. (215); Hadsund Pkt. (216); Hadsund Færgested (218); Hals Pkt. (218); Hobro Pkt. (219); Hobro Telegrafstation (223); Hvalpsund Befordringsstation (225); Hvalpsund Færgested (225); Nibe Pkt. (225); Nørresundby Pkt. (226); Nørresundby Telegrafstation (230); Skørping Pkt. (231)

Bind II

Viborg Postkreds 9
Viborg Pkt. (11); Viborg Telegrafstation (18); Aalestrup Pkt. (18); Bjerringbro Pkt. (20); Feggeklit Befordringsstation (23); Gedsted Pkt. (23); Hurup Pkt. (25); Karby Pkt. (25); Kjellerup Pkt. (27); Nykøbing M. Pkt. (27); Næssund Færgeri (32); Roslev Pkt. (33); Sallingsund Færgested (35); Skive Pkt. (35); Skive Telegrafstation (39); Thisted Pkt. (40); Thisted Telegrafstation (44); Vestervig Pkt. (45)

Randers Postkreds 47
Randers Pkt. (49); Randers Telegrafstation (59); Ebeltoft Pkt. (60); Grenå Pkt. (63); Grenå Telegrafstation (69); Hadsten Pkt. (70); Havndal Pkt. (72); Knebel Pkt. (72); Langå Pkt. (73); Mariager Pkt. (75); Mariager Telegrafstation (78); Ryomgård Pkt. (79); Rønde Pkt. (80); Udbyhøj Telegrafstation (80); Ørsted Pkt. (81)

Århus Postkreds 83
Århus Pkt. (85); Århus Telegrafstation (98)

Herning Postkreds 105
Herning Pkt. (107); Herning Telegrafstation (113); Brande Pkt. (114); Holstebro Pkt. (116); Holstebro Telegrafstation (123); Ikast Pkt. (124); Lemvig Pkt. (127); Lemvig Telegrafstation (133); Ringkøbing Pkt. (134); Ringkøbing Telegrafstation (136); Skjern Pkt. (137); Skjern Telegrafstation (140); Struer Pkt. (141); Struer Telegrafstation (142); Tarm Pkt. (143)

Silkeborg Postkreds 145
Silkeborg Pkt. (147); Silkeborg Telegrafstation (151); Hammel Pkt. (152); Hammel Telegrafstation (155); Odder Pkt. (155); Ry Pkt. (157); Skanderborg Pkt. (157); Skanderborg Telegrafstation (161); Tranebjerg Pkt. (162)

Vejle Postkreds 163
Vejle Pkt. (165); Brædstrup Pkt. (167); Horsens Pkt. (167); Horsens Telegrafstation (177); Jelling Pkt. (177); Juelsminde Pkt. (178); Nørre Snede Pkt. (179); Tørring Pkt. (180); Østbirk Pkt. (181)

Fredericia Postkreds 183
Fredericia Pkt. (185); Fredericia Telegrafstation (193); Børkop Pkt. (197); Kolding Pkt. (197); Snoghøj Færgeri (202)

Esbjerg Postkreds 205
Esbjerg Pkt. (207); Bramming Pkt. (213); Brørup Pkt. (215); Fanø Pkt. (216); Grindsted Pkt. (218); Holsted Pkt. (221); Nørre-Nebel Pkt. (223); Ribe Pkt. (224); Ribe Telegrafstation (228); Skodborghus Befordringsstation (229); Varde Pkt. (230); Varde Telegrafstation (234); Vejen Pkt. (235); Ølgod Pkt. (237)

Uden for postkredsene 239
Jernbanepostkontor 2, Fredericia (241)

Register 249

Indledning

Indledning

Indsamlingen

I februar 1994 påbegyndtes indsamlingen af posthusarkiver fra Nørrejylland til Landsarkivet i Viborg. Indsamlingen er foretaget ved et samarbejde mellem Post Danmarks Direktionssekretariat, Landsarkivet og de enkelte postkredse. Alle postkredse samt en række postkontorer har modtaget besøg i forbindelse med indsamlingen. Indsamlingen har omfattet alle postkontorer – også nedlagte – i hver postkreds. Der har ikke tidligere systematisk været indsamlet posthusarkiver, og i Landsarkivets samlinger fandtes før 1987 kun få spredte postsager af betydning. I 1987 blev Hjørring Postkontors arkiv frem til ca. 1979 afleveret, og i 1988 blev 3. Overpostinspektorats meget omfattende arkiv afleveret til Landsarkivet, hvor det blev ordnet. Desuden afleveredes i 1991 Århus Telegrafstations arkiv. En række ældre sager, der i tidens løb fra postkontorer er blevet indsendt til Postvæsenets Hovedarkiv, Post- og Telegrafmuseet eller De Post- og Telegrafhistoriske Samlinger i Århus, er derfra blevet afleveret til Landsarkivet, hvor de sammen med de få ældre afleveringer er blevet indordnet i de enkelte posthusarkiver.

Ud over Nørrejylland omfatter arkivafleveringen også Samsø efter ca. 1970. Indtil 1970 hørte Samsø til Holbæk Amt, hvorfor alle ikke-gejstlige arkiver fra øen før 1970 er samlet på Landsarkivet i København, mens alle sager efter 1970 findes i Viborg. Fra Samsø findes derfor arkivet fra Kolby Kaas Postkontor, der omfatter perioden 1851-1909, i København, mens arkivet fra Tranebjerg Postkontor 1948-1989 findes i Viborg.

Foruden sager fra postkontorer og telegrafstationer, der i 1927 blev sammensluttet med postkontorer, omfatter arkiverne sager fra telegrafstationerne i Fredericia og Århus, der forblev selvstændige også efter 1927, samt fra 2., 3. og 4. Overpostinspektorat og fra befordringsstationer og færgerier.

Arkivindsamlingen har omfattet sager frem til ibrugtagningen af nyt journalsystem i 1986 eller 1987 undtagen sager, der stadig er administrativ brug for på posthusene. Dog er sager fra nedlagte postkontorer og embeder medtaget til nedlæggelsen; også hvis denne er sket efter 1987.

Postvæsenets organisation

På dette sted skal Postvæsenets historie ikke repeteres (der henvises til litteraturlisten), og udviklingen i Postvæsenets centrale ledelse skal heller ikke beskrives, da arkiverne herfra henhører under Rigsarkivet. Til gengæld vil her kort blive gennemgået udviklingen i Postvæsenets lokale og regionale struktur: Kontortyper, embeder o.l. frem til Postvæsenets nye struktur med postkredse ca. 1987/1988.

Posthuse

Ifølge Chr. IV's »Forordning om Postbudde« af 1624 skulle der kun oprettes to egentlige postmesterembeder, nemlig i København og Kolding; de øvrige poststationer langs postruterne skulle betjenes af folk udnævnt af de pågældende byers borgmestre og råd. I løbet af 1600-tallet blev der efterhånden givet kongelig konfirmation på postmesterembederne, men hvornår det er sket, og hvornår man kan sige, at et egentligt postkontor i en by er oprettet, er ofte usikkert frem til 1711, hvor staten igen overtog postvæsenet, efter at dette havde været privat 1653-1711.

Posthusene med kongelig udnævnte postmestre langs hovedruterne benævntes *hovedpostkontorer.* Foruden hovedpostruterne, hvor posten fragtedes for postvæsenets regning, fandtes en række bipostruter, hvor posten fremførtes som privat entreprise. Ved disse ruter oprettedes dels et mindre antal *bipostkontorer,* hvis postmester kunne være kongelig udnævnt, og som afregnede med nærmeste hovedpostkontor, dels en række *mindre postekspeditioner* i mere eller mindre privat regi.

Bipostkontorerne blev efterhånden ophøjet til hovedpostkontorer, og fra 1. januar 1845 benævntes disse som postkontorer.

Efter ca. 1850 opdeltes posthusene efterhånden i tre hovedkategorier:

1. *Postkontorer:* Selvstændige enheder, der aflægger regnskab direkte til Poststyrelsen. Ledet af en postmester.
2. *Postekspeditioner:* Deles i to kategorier:
   a. Selvstændigt regnskabsførende postekspeditioner ledet af en postekspeditør. En række af de større postekspeditioner ændres

til postkontorer ved lønningsloven af 1889 eller senere. Resten bliver som hovedregel underlagt et postkontor i 1916.

b. Mindre postekspeditioner: Ikke selvstændigt regnskabsførende ekspeditioner underlagt et postkontor. De fleste omdannes inden 1889 til selvstændige postekspeditioner.

3. *Brevsamlingssteder:* Især til betjening af landbefolkningen oprettedes i løbet af 2. halvdel af 1800-tallet en række brevsamlingssteder, der havde det tilfældes, at de blev bestyret af en ikke-postalt uddannet person, og at de var underlagt et postkontor eller en postekspedition. Derudover var de opdelt i flere kategorier: Med og uden omdeling, med og uden selvstændig adresse, med udvidede forretninger m.m. Som hovedregel blev brevsamlingssteder i bymæssige bebyggelser efterhånden kaldt postindleveringssteder, mens brevsamlingssteder på landet bevarede denne betegnelse.

Foruden disse tre hovedgrupper af posthuse har der gennem årene eksisteret forskellige mere eller mere lokalbestemte typer samt posthuse med specialopgaver. Da specialpostkontorerne næsten alle lå i København, skal af disse kun nævnes:

Jernbanepostkontorerne: Til administration af posttransporter med jernbane oprettedes et antal jernbanepostkontorer. Fra 1920 blev kontorerne samlet i henholdsvis Jernbanepostkontor 1 i København og Jernbanepostkontor 2 i Fredericia. Disse kontorer var ikke underlagt distriktsstyrelserne, men stod direkte under Generaldirektoratet. Under Jernbanepostkontorerne sorterede de såkaldte postbureauer, eller bevægelige postkontorer, der foretog postbehandling i togene i specielle bureauvogne, der var tilkoblet de ordinære togstammer. Bureautjenesten var i mange år en af de vigtigste grene af postens behandling, indtil den næsten forsvandt i slutningen af 1980'erne og blev afløst af lastbiltransport. Jernbanepostkontorerne blev nedlagt i 1988.

Den skitserede posthusstruktur bestod i det store og hele indtil omstruktureringerne fra 1987/1988, som ikke skal omtales her; dog blev en række postkontorer allerede fra 1980 underlagt større postkontorer og fik status som underlagte postkontorer.

Distriktsmyndighederne

Indtil midten af 1800-tallet foregik al forbindelse mellem poststyrelsen og postkontorerne pr. post. Der foregik ingen former for inspektion af de lokale embeder. En gang i kvartalet blev ekstraktregnskabet sendt ind til revision, og postkassens overskud skulle indsendes. Fik Overbestyrelsen kendskab til eller mistanke om større mislighed, var der ikke andre muligheder end at bede amtmanden tage affære.

I 1830'erne begyndte man at diskutere det offentlige regnskabsvæsen i almindelighed, hvilket førte til Forordningen af 8.juli 1840, der bl.a. forordnede både summariske og detaljerede kasseundersøgelser. Og hertil var Postvæsenet naturligvis også forpligtet.

Overpostinspektoraterne

I 1843 blev postmesteren i Vordingborg konstitueret som postinspektør for kongeriget, samtidig med at en postinspektør for hertugdømmerne udnævntes, og dermed begyndte distriktsstyrelsernes historie. Postinspektørerne skulle ikke alene foretage kasseundersøgelser, men også udøve tilsyn i almindelighed med postkontorerne og postgangen; fra 1850'erne blev også organiseringen af landpostvæsenet og oprettelsen af brevsamlingssteder overdraget postinspektørerne. I 1852 deltes forretningerne mellem postinspektørerne således, at den ene fik Nørrejylland som embedsområde, mens den anden fik Øerne samt Slesvig. Det sidste område bortfaldt naturligvis i 1864. I perioden 1874-1889, da Generaldirektoratet var nedlagt, fik postinspektørerne overdraget en række sager til selvstændig afgørelse, men ved periodens udløb blev disse sager igen frataget inspektørerne. I 1908 blev titlen postinspektør ændret til overpostinspektør, en titel der blev bibeholdt indtil embedernes nedlæggelse bortset fra perioden 1916-1919, hvor postinspektørbetegnelsen kortvarigt var genindført. En særlig status i distriktsstyrelsen havde København, hvis overpostmester foruden den kompetance, der var tillagt overpostinspektørerne, havde en mere selvstændig stilling over for Generaldirektoratet, men de særlige københavnske forhold skal ikke nærmere omtales på dette sted.

Ved Styrelsesloven af 1916 blev distrikterne udviddet til fire, nemlig:

1. Distrikt: Sjælland – undtagen Københavns overpostmesterembedes område – Lolland-Falster og Bornholm.
2. Distrikt: Fyn med omliggende øer samt den sydlige del af Nørrejylland til og med linjen Vejle – Grindsted – Varde, med hjemsted for overpostinspektørens kontor først i Odense og fra 1935 i Fredericia.
3. Distrikt: Midtjylland mellem 2. og 4. distrikt, med hjemsted i Århus.
4. Distrikt: Nordjylland nord for linien Havndal – Randers – Langå – Viborg – Skive – Struer – Lemvig, med hjemsted i Aalborg.

Derudover eksisterede 1920-1924 et 5. overpostinspektorat for Sønderjylland.

Grænserne mellem overpostinspektoraterne ændredes flere gange, og i perioden 1935-1943 var 4. Overpostinspektorat nedlagt; om de nærmere detaljer vedrørende grænserne henvises til indledningerne til de enkelte overpostinspektoraters arkiver.

I hele perioden fra 1916 til 1988, hvor overpostinspektoraterne nedlagdes, bestod deres opgaver fortsat i kasseeftersyn, almindelig inspektion af forretnings- og postgang, bygningssyn (sammen med ingeniørdistriktet), tilsyn med elevuddannelsen og landpostgangen samt disciplinærsager og visse andre personalesager m.m.

I overpostinspektoraternes arkiver kan man finde sager, der evt. mangler i posthusarkiverne. Især sager om personale, postgang, underlagte posthuse og landpostvæsen, mens mange bygningssager blev overleveret til de enkelte postkontorer ved overpostinspektoraternes nedlæggelse.

Befordringsvæsenet

Fra postvæsenets oprettelse blev de agende poster fremført af private kontrahenter, der benyttede vognmandslavene i byerne og ellers udskrevne borgere eller bønder til kørsel. I løbet af 1700-tallet blev vejene bedre, og transportbehovet steg, men et overordnet koordineringsorgan, der kunne organisere et samlet befordringsvæsen med vogne, heste, skiftestationer, kroer osv. manglede stadig.

I 1794 blev landbefordringsvæsenet imidlertid underlagt Postvæsenets øverste ledelse, og i 1804 kom den store »Forordning angaaende Befordringsvæsenet i Danmark«, der lagde normerne for befor-

dringsvæsenet for lang tid. Selve kørslen forblev på vognmandslavenes hænder, men nu nøje reguleret af Postvæsenet med hensyn til materiel, uniformer, takster, tidsforbrug m.m. Lokalt blev befordringen styret af opsynsmænd, der også var ansvarlige for gæstgiveri og skiftestation. Opsynsmanden var ofte – men ikke nødvendigvis – den lokale postmester.

I 1807 overtog Postvæsenet ligeledes den samlede færgefart i Danmark.

En rejsende i begyndelsen af 1800-tallet kunne vælge mellem den kombinerede person- og pakkepost, der kørte på postruterne, eller vedkommende kunne rekvirere en ekstrapost, der naturligvis var en del dyrere. Dette system viste sig utilstrækkeligt, da der senere i århundredet skete en betydelig forøgelse af rejsebehovet.

I 1829 kørte den første dagvogn fra Køge til København, og hermed indledtes et nyt kapitel i befordringens historie.

Dagvognene kørte på bestemte dage til bestemte tider mellem bestemte steder, først og fremmest med passagerer, men de kunne også medbringe post. Dagvognene kørte for vognmændenes egen regning og risiko, men stadig under Postvæsenets tilsyn og kontrol. Samtidig med dagvognene indførte Postvæsenet for egen regning diligencer på de vigtigste ruter medførende både person-, brev- og pakkepost.

I perioden fra 1830 og nogle årtier frem blev således hele landet spundet ind i et net af dagvogns- og diligenceruter. Det medførte, at befordringsvæsenet kom til at udgøre en relativ stor del af Postvæsenets aktiviteter. Jernbanernes fremkomst i 2. halvdel af 1800-tallet betød i begyndelsen kun en udvidelse af dagvognsaktiviteten, da disse fungerede som fødelinier til jernbanerne. Men henimod århundredskiftet, hvor hele landet efterhånden var dækket af jernbaner, blev diligence- og dagvognsruterne overflødige. 31 december 1912 nedlagdes de sidste personposter. Tilbage var kun nogle dagvognsruter, der efterhånden overgik til rutebiler og helt privatiseredes. I 1916 ophørte Postvæsenets forbindelse med persontransporten fuldstændig.

Også færgefarten blev efterhånden privatiseret eller overdraget til DSB, og kun enkelte mindre færgeoverfarter forblev ved Postvæsenet. Som den sidste overgik Esbjerg-Fanøruten til DSB i 1977.



Diligencen Silkeborg-Kjellerup-Rødkjærsbro på landevejen syd for Kjellerup 5. juni 1902, ført af postillon Kresten Madsen.

Telegrafvæsenet

I 1801 oprettedes den første optiske telegraflinie i Danmark, og ret hurtigt blev telegrafvæsenet underlagt Postvæsenets ledelse. Da den elektromagnetiske telegraf blev anlagt i begyndelsen af 1850'erne og begyndte at fungere i 1854, blev Peter Faber udnævnt til telegrafdirektør, men generalpostdirektøren bevarede et vist overopsyn, især vedrørende finanserne. Telegrafdirektøren havde dog en ret selvstændig stilling, men helt frem til 1897 havde Post- og Telegrafvæsenet fælles sekretariat i ministeriet, og først dette år kan den endelige adskillelse mellem Post- og Telegrafvæsenet siges at være sket.

Foruden de statslige telegrafstationer blev der i begyndelsen anlagt en række private telegraflinier og stationer, men ved lov af 28. maj 1870 overtog Statstelegrafen de private anlæg mod erstatning. Ved de større telegrafstationer blev der ansat faguddannede telegraf-

folk, men ved en række mindre stationer var det ofte postmesteren, der fungerede som telegrafbestyrer. Fra 1894 blev der ved de fleste telegrafstationer også etableret statstelefoncentraler (senere benævnt rigstelefon).

Ved sammenslutningen af Post- og Telegrafvæsenet i 1927 blev de fleste telegrafstationer nedlagt og flyttet til postkontoret. Ofte fulgte telegrafstationens arkiv med. Kun Hovedtelegrafstationen i København og stationerne i Fredericia og Århus forblev selvstændige enheder.

Arkivernes indhold og omfang

Posthusarkivernes omfang er stærkt varierende; fra en enkelt pakke eller protokol til ca. 28 hyldemeter (Hjørring). Enkelte kontorer har slet intet afleveret.

Tidsmæssigt spænder arkiverne fra ca. 1800-ca. 1987; perioden før 1800 er dog repræsenteret i arkiverne fra postkontorerne i Hobro, Kolding, Randers og Viborg, mens der i flere arkiver ligger enkelte sager efter 1987.

En væsentlig grund til små eller manglende arkivafleveringer er, at Arkivvæsenet i 1938 gav Postvæsenets hovedarkivar bemyndigelse til at træffe bestemmelser om posthusarkiver. Dette medførte en bestemmelse om, at alle sager måtte kasseres efter 10 år; sager fra før 1880 dog kun efter særlig tilladelse.

Der er i årenes løb foretaget store kassationer i posthusarkiverne. Ikke mindst de mange nybygninger og deraf følgende flytninger af posthuse i 1970'erne og 80'erne har givet anledninger til mange oprydninger. Også efter at postkontorerne i 1987 indsendte fortegnelser over arkivmateriale, er der sket kassationer af arkivsager.

De mange kassationer har betydet, at kun få kontorer har ubrudte arkivrækker fra begyndelsen af 1800-tallet til 1987, men en del kontorer har bevaret sager fra f.eks. 1850-1900, hvorefter der er et hul 1900-1950 og så igen arkivsager 1950-1987.

De forskellige sager, et posthusarkiv kan bestå af, vil blive gennemgået ved hjælp af modellen, der er anvendt til ordningen af arkiverne.

Model til ordning og opstilling af posthusarkiver

Denne model viser de hovedgrupper og arkivalietyper, et posthusarkiv kan bestå af. Modellen er udgangspunkt for registraturerne og for opstillingsordenen i Landsarkivet.

Hovedgruppe:	*Arkivalietyper:*
Arkivet	Arkivregistraturer
Korrespondance	Kopibøger Brevbøger Ældre skrivelser og sager Journalsager efter journalnøgle Diverse
Bygningssager	Bygningssynsprotokoller
Inspektion	Inspektionsprotokoller Tilsyns- og Kontrolbøger Revisionsprotokoller
Regnskabsvæsen	Kassebøger o.l. Udgiftsbøger
Statistik	Statistik over ekspeditioner o.l.
Samarbejdsudvalg	Referater og sager; også fra sikkerhedsudvalg
Personalet	Syge- og tjenesteprotokoller Personalefortegnelser
Den daglige drift	Rapportbøger Ordrebøger (interne meddelelsesbøger) Ankomst- og kontrabøger o.l. samt blanketter og bilag (kun eksempler)
Kort	Kort med indtegnede landpostruter
Posthusliv	Idræts- og personaleforeninger Fester og jubilæer Fotos
Befordringsvæsenet	Kopibøger Journaler

	Skrivelser
	Befordringsprotokoller
Postmesterens	Agentur for Statsanstalten for Livsforsikring
øvrige hverv	Stempelpapirforhandling
	Sparekassefilial
Selvstændigt opstillet	Telegrafvæsenet

Arkivet

Denne gruppe er som regel tom. Arkivregistraturer (journalnøgler) til journalsystemet op til 1987 er anbragt sammen med journalsystemet.

Korrespondance

Kopibøger: Ifølge cirkulære fra Generaldirektoratet af 22. april 1845 skulle der føres kopibog over brevveksling i embedsanliggender; nogle steder var man dog begyndt tidligere. Den ældste kopibog i arkiverne er påbegyndt 1771 på Hobro Postkontor og fra postkontorerne i Grenå og Lemvig haves bøger fra henholdsvis 1842 og 1844. I en kopibog blev afsendte breve indført; i begyndelsen som afskrifter, senere kunne det være i form af hektograferede aftryk på silkepapir, der derefter er indbundet. Kopibøgerne ophører som regel i løbet af 1920'erne og 30'erne, da skrivemaskinen bliver almindelig på posthusene. Hvor kopibøgerne er bevaret i samlede rækker over en længere periode, får man et fint billede af postkontorets aktiviteter, som det f.eks. ses i arkiverne fra Ribe, Lemvig og Thisted.

Beslægtet med kopibøgerne er de såkaldte brevbøger, der som oftest indeholder fortegnelser over afsendte skrivelser med et mere eller mindre fyldigt referat. Navnet brevbog kan i visse forbindelser også være brugt om kopibogen eller være en fælles betegnelse for kopibøger og journaler.

Journaler: Hvornår man almindeligvis er begyndt at føre journal over indkomne skrivelser vides ikke, men da postmestrene var forpligtet til at have orden i deres cirkulæresamling (ifølge instruks for postmestre 1822), var det praktisk at have en fortegnelse over cirkulærer og andre skrivelser fra ledelsen. En journal over ankomne cirkulærer fra Lemvig er påbegyndt i 1802, og en journal fra Ribe påbe-

gyndt 1819 indledes med en fortegnelse over de da tilstedeværende cirkulærer på kontoret. Ellers findes journalerne almindeligvis først fra 1850'erne og 60'erne. De indkomne skrivelsers indhold er som regel angivet i kortere eller længere form og efterhånden angives også, hvilken saggruppe skrivelsen skal henlægges under.

Ældre skrivelser: Skrivelser til posthuset, der ikke er ordnet efter et journalsystem. I ældre tid var korrespondancen så beskeden, at den blot blev henlagt kronologisk uden sagsopdeling. Det fortsatte ved mindre postkontorer til begyndelsen af dette århundrede. Meget fine sammenhængende rækker af kronologisk ordnede skrivelser findes f.eks. i arkiverne fra Hjørring (1800-1899), Lemvig (1802-1916), Ringkøbing (1802-1935), Holstebro (1804-1916), Ribe (1808-1900) og Horsens (1810-1896).

Journalsager: Efterhånden steg antallet af skrivelser til posthusene, og det blev nødvendigt at foretage en opdeling af sagerne efter emne. I Ribe begyndte man allerede i 1873 at opdele de indkomne sager i grupper benævnt 1, 2, 3, 4 osv. inden for det enkelte år, mens man i Horsens 1876-1897 førte et korrespondanceregister, hvori de kronologisk henlagte sager blev opført efter emne ved hjælp af et system, der meget ligner det senere benyttede system med litra. I Ålborg henlagde man fra 1898 sagerne efter et lignende system med tal, der i 1915/16 blev afløst uden besvær af systemet med litra, idet 1 svarede til Litra A, 6 til Litra F osv. Mellem 1910 og 1920 er man de fleste steder gået over til at benytte systemet med litra, der var i brug til 1986/87, men som det f.eks. kan ses i arkivet fra Ringkøbing, hvor nogle sager blev henlagt kronologisk til 1935, mens andre blev henlagt efter litra, foregik overgangen til et fuldstændigt journalsystem flere steder glidende.

Diverse: Indeholder som regel løse sager udtaget af journalsystemet.

Bygningssager

Omfatter især bygningssynsprotokoller, som blev ført ved de periodiske bygningssyn (som regel hvert andet år), der blev foretaget af ingeniørdistriktet og overpostinspektoratet. Bygningssager findes ellers fortrinsvis under litra G i journalsystemet.

Inspektion

Inspektionsprotokoller: Blev ført fra 1913 til 1976 og skulle forblive ved postkontoret. Protokollen blev benyttet ved inspektion fra overpostinspektoratet. Især i de første 20 år af protokollens eksistens kan der findes fyldige beskrivelser af forholdene ved kontoret. Senere indskrænkede kommentarerne sig næsten udelukkende til »Intet at bemærke« og den inspicerendes underskrift.

Tilsyns- og kontrolbøger: Indeholder postmesterens noteringer om tilsyn af og kontrol med postkørsler, postomlæsning, landpostruter m.m.

Revisionsprotokoller: Postmesterens revision af brevsamlingssteder og kontrabøger m.m.

Regnskabsvæsen

Da regnskaberne har skullet indsendes til Generaldirektoratet, omfatter denne gruppe kun enkelte ældre kassebøger o.l. Af nyere regnskabssager findes kun enkelte kontorholdsregnskabsbøger og andre bøger af kladdekarakter. Desuden findes udgiftsbøger over kontorets udgifter fordelt på konti og leverandører.

Statistik

Statistik findes normalt i journalsystemet under Litra I. Her findes kun enkelte protokoller med forsendelsesstatistik o.l.

Samarbejdsudvalg

Ifølge et cirkulære fra Generaldirektoratet 1950 kunne der oprettes distrikts- eller områdesamarbejdsudvalg, men det synes ikke at være sket ved de jyske overpostinspektorater, hvorfra der først findes referater fra omkring 1980.

De fleste postkontorer indførte først samarbejdsudvalg efter cirkulæret af 16. februar 1972 om samarbejde i statens virksomheder. Enkelte postkontorer havde imidlertid tidligere indført samarbejdsudvalg, som det f.eks. kan ses ved Århus Postkontor, hvor samarbejdsudvalget holdt sit første møde 28. december 1951. I 1973 blev også sikkerhedsudvalg gjort obligatoriske. Sager angående sikkerheds- og samarbejdsudvalg kan også findes under litra A eller L i journalsystemerne.

Personalet

Syge- og tjenesteprotokoller er som regel kun gemt som eksempler; et fyldigt udvalg af disse protokoller kan ses i arkivet fra Aalborg Postkontor. Andre personalefortegnelser kan være mere interessante, som f.eks. stambøgerne over personalet på Fredericia Telegrafstation, hvor man kan følge karriereforløb o.l. Eller personalet på Vejle-Grindsted-banen 1912-1935, der har skrevet selvbiografier (Jernbanepostkontor 2).

Den daglige drift

Omfatter det daglige arbejde på postkontoret. Sager vedrørende de almindelige rutinearbejder som f.eks. kontra-, ankomst-, afregnings- og kørselsbøger, blanketter, budlister, kasseopgørelser er kun bevaret som eksempler fra postkontorerne i Hjørring, Mariager og Viborg. Derimod er ældre kvitteringsbøger o.l. naturligvis bevaret som f.eks. kvitteringsbog for ankomne pengebreve og pakkepostsager 1826-1841 fra Ringkøbing Postkontor eller indleveringsprotokol for sager indleveret til Lemvig Postkontor 1861-1864 til afsendelse med »den Kongelige Pakkepost«.

Rapport- og ordrebøger er gode kilder til det daglige arbejde og særlige begivenheder ved posthusene. I rapportbøgerne noteredes uregelmæssigheder af forskellig art, hundeoverfald, togforsinkelser, tilskadekomst osv. Den ældste rapportbog er fra Mariager Postkontor 1929-1964, og fra flere steder findes rækker fra 1930'erne. I ordrebogen noteredes postmesterens ordrer angående arbejdsgang, forretningsorden, nye cirkulærer m.m. Den ældste ordrebog i arkiverne stammer fra Fredericia Postkontor, hvor den var i brug 1908-1918.

Kort

I forbindelse med lønningsloven af 1908 ændredes også lønningsforholdene for landpostbudene. I stedet for at lønne landpostbudene efter forventet tid for rutens gennemførelse, gik man over til at lønne budene efter rutens længde. Da man samtidig i 1907 netop havde fået gennemført et fuldstændigt landpostvæsen med udbringning til samtlige husstande i hele landet, blev administrationen af landpostvæsenet en af postmesterens (og distriktstyrelsernes) større opgaver. Til hjælp udsendte Generaldirektoratet til samtlige posthuse med omdeling generalstabskort (1:20.000), hvorpå postmesteren skulle indtegne landpostruterne i sit distrikt. Denne praksis fortsatte langt

op i tiden. Kort og kortskitser kan også findes i journalsystemet under litra D, landpostvæsen. Eksempler på kort findes bl.a. i arkiverne fra Hadsund, Hobro, Langå og Skjern.

Posthusliv

Denne gruppe er oftest tom. De fleste billeder og andre sager fra denne gruppe er normalt i foreningers eller privates eje, og de har jo ikke afleveringspligt til de statslige arkiver. Sager angående jubilæer eller postkontorets historie findes dog fra Hjørring, Ribe, Viborg og Århus.

Befordringsvæsenet

Sagerne vedrørende Befordringsvæsenet består overvejende af kopibøger, journaler, korrespondance og befordringsprotokoller før 1916 (da Postvæsenets administration af befordringen afskaffedes). Da postmesteren ofte var opsynsmand ved befordringen, kan korrespondancen ofte findes helt eller delvist sammenblandet med postkontorets sager, som det f.eks er tilfældet i arkiverne fra Herning og Ringkøbing, men den kan også findes selvstændig som fra Lemvig og Ribe.

Befordringsprotokoller: Protokoller, hvori opsynsmanden skulle indskrive den rejsendes navn, stand og bestemmelsessted samt befordringens art, længde, pris og kuskens navn. Disse protokoller er en vigtig kilde til befolkningens rejsemønster. De findes bl.a. i arkiverne fra Ribe, Viborg og Holstebro samt fra befordringsstationerne ved Hvalpsund (østre side) og i Skodborghus; de to befordringsstationer har haft befordringen som deres primære opgave og har ikke eller først senere fungeret også som postekspeditioner. De to fyldigste arkiver angående befordringsvæsenet findes fra Viborg og Holstebro; herfra kan man også finde sager vedrørende oprettelsen af vognmandslav, der var en vigtig forudsætning for befordringsvæsenets funktion, men hvis oprettelse ikke altid var lige uproblematisk.

I forbindelse med Befordringsvæsenet må også færgerier og færgesteder, der er selvstændigt opstillet, nævnes. Der findes i arkiverne (få) sager fra færgerierne ved Hadsund, Hvalpsund, Næssund, Sallingsund samt Snoghøj. Sagerne består dels af de såkaldte dagbøger (Hadsund, Hvalpsund og Sallingsund), hvori passagererne skulle indføre deres ytringer om overfarten; eventuelle klager skulle kommenteres af færgemanden og dernæst forevises øvrigheden samt,

hvert halve år, indsendes til Generalpostdirektøren. Dels af en maskinjournal fra Næssund og endelig fra Snoghøj to færgeprotokoller, der svarer til befordringsjournalerne på landjorden.

Postmesterens øvrige hverv

Ved en række især mindre embeder kunne postmesteren have forretninger på posthuset ud over postvæsenet. Det kunne være agentur for Statsanstalten for Livsforsikring, stempelpapirforhandling eller sparekassefilial. Kun de to førstnævnte hverv har sat sig spor i arkiverne, som det f.eks kan ses i arkiverne fra Lemvig og Mariager, hvor postmesterens kassebøger og andre sager fra Statsanstalten er bevaret, og fra Hadsten, hvor postmesteren var stempelpapirforhandler. I 1969 overgik stempelpapirforhandlingen fra postmesteren personlig til postkontoret.

Telegrafvæsenet

Selvstændigt opstillet efter hvert posthusarkiv findes den lokale telegrafstations eventuelle arkiv. Arkiverne kan rumme kopibøger, journaler, korrespondance, materieljournaler og regnskabssager opstillet i nævnte rækkefølge. Sagerne findes i flere tilfælde fra telegrafstationens oprettelse, f.eks. Herning 1871, Holstebro 1861 og Hobro 1857; i flere tilfælde kan man endog følge korrespondancen om stationens oprettelse. I Telegrafvæsenet var journalerne indrettet, så de indeholdt både indgået og afgået korrespondance med indholdsangivelser. I materieljournalerne kan man følge til- og afgang af inventar og således få et fuldstændigt billede af en telegrafstations indretning. Ret komplette telegrafarkiver med alle slags sager er f.eks. Hobro, Lemvig og Mariager.

Foruden de telegrafstationer, der blev sammenlagt med postkontorerne i 1927/28, fandtes også Fredericia og Århus Telegrafstationer, der, som tidligere nævnt, forblev selvstændige også efter 1927. Begge telegrafstationers arkiver findes næsten komplet fra oprettelsen, men mens Fredericia Telegrafstations arkiv kun går til slutningen af 1920'erne, findes arkivet fra Århus op til slutningen af 1950'erne med enkelte sager til 1974. I disse store arkiver er der naturligvis endnu større muligheder for udforskning af Telegrafvæsenets udvikling.

Selv om de to telegrafstationer forblev selvstændige er de alligevel anbragt efter henholdsvis Fredericia og Århus postkontorer.

Postarkivernes ordning

Efter afleveringen til Landsarkivet er arkiverne blevet renset for plasticcharteks og clips (der er brugt enorme mængder clips på posthusene !), hvorefter sagerne er pakket i arkivæsker, dateret, etiketteret og nummereret.

Det enkelte arkiv er ordnet efter den ovenfor beskrevne model. Årstallene betegner yderår for sagerne i den enkelte pakke eller bind. Hvis der under årstallene er tilføjet (diverse år), betyder det, at der er spring i årstalsrækken. Journalsagerne er henlagt efter journalnøgle (også kaldet arkivregistratur); denne er som regel anbragt øverst i første pakke med journalsager. Nogle posthuse har mistet nøglen til journalsystemet, men en standardnøgle er her anbragt som bilag (bilag 1); selv om ikke alle journalsystemer er helt identiske, er i alt fald hovedgrupperne de samme. Usædvanlige systemer uden journalnøgle og andre specielle eller usædvanlige ting er forklaret i anmærkninger undervejs. I journalsystemet betegner pakkeangivelser som f.eks. A1-A7, at alle rubra i systemet mellem A1 og A7 er repræsenteret i pakken, mens A1, A3 + A7 angiver at kun de nævnte findes.

Inden for hver postkreds er arkiverne opstillet med det postkontor, der i 1987 blev kredspostkontor, forrest og resten af postkontorerne derefter i alfabetisk rækkefølge. Postkredsinddelingen pr. 1.januar 1994 er benyttet hele vejen igennem, dvs. at Vejle og Fredericia Postkredse er opstillet hver for sig, selv om de blev sammenlagt i 1995, samtidig med at Horsensområdet overgik til Silkeborg Postkreds. Nedlagte postkontorer er selvstændigt opstillet, men hvis disse er fortsat som underlagte postekspeditioner, findes sagerne herfra i det overordnede postkontors arkiv.

Ved bestilling på læsesalen anvendes embedets arkivsignatur (TT-PV-00), der er angivet i klummeteksten, samt bindets eller pakkens nummer.

Kassationer

Kun arkivet fra Hjørring Postkontor er bevaret i sin helhed uden nogen kassationer i Landsarkivet – dog undtagen de daglige ekspeditioner. I de øvrige postarkiver er som hovedregel så vidt muligt rundskrivelser fra Generaldirektoratet (»til samtlige postkontorer«) kasseret og desuden regnskabsbilag og rekvisitioner. Af en række sager af

rutinekarakter – f.eks. kassedifferencer, checksager, tjenesteliser og -protokoller – er kun gemt enkelte pakker eller protokoller som eksempler, mens resten er kasseret. Kassationerne er ikke fuldstændig konsekvente fra kontor til kontor, da indholdet i de afleverede arkiver ikke er identiske, men kan variere meget både tids- og karaktermæssigt. Det betyder, at en bestemt gruppe i journalsystemet kan være bevaret i et posthusarkiv, kasseret i et andet og udtyndet i et tredje.

Tilgængelighed

Postarkiverne er tilgængelige efter de i arkivloven af 14. maj 1992 fastsatte regler; det vil sige normalt efter 30 år. For materiale, der indeholder oplysninger om enkeltpersoners private forhold, eller oplysninger, som er omfattet af posthemmeligheden i henhold til gældende postlov, gælder en 80-års frist. Dvs. at sager, der indeholder oplysninger om enkeltpersoners benyttelse af postvæsenet, eller sager, der berører Postvæsenets økonomiske interesser, er utilgængelige i 80 år (ifølge skrivelse fra Rigsarkivet af 21. oktober 1994).

Anvendelsesmuligheder

Foruden at fortælle om den almindelige udvikling af det lokale post- og telegrafvæsen kan posthusarkiverne benyttes til belysning af en række emner inden for lokal-, kultur- og personalhistorie. Der skal ikke her præsenteres en udtømmende liste af muligheder, men blot antydes nogle mulige emner og indfaldsvinkler.

Post-, Telegraf- og Befordringsvæsenet udgjorde i forrige århundrede det samlede kommunikationsvæsen i Danmark sammmen med de efterhånden etablerede jernbaner, og hermed er allerede nogle forskningsmuligheder antydet.

Ved etableringen af dagvognsruter eller jernbaner, brevsamlingssteder og landpostvæsen i et givent område blev dette integreret i samfundet på en helt anden måde end tidligere. Det blev nu muligt for landbefolkningen at rejse til byen og komme hjem igen samme dag, at foretage længere rejser, at holde dag- og ugeblade, at føre regelmæssig korrespondance osv. Udviklingen fra omkring 1830, hvor de første dagvognsruter blev etableret, til 1907, hvor den direkte daglige postudbringning til samtlige husstande i landet var blevet gennemført, må have medført noget af en revolution i den alminde-

lig bevidsthed både socialt, kulturelt og politisk.

I arkivet fra Horsens Postkontor kan man f.eks. følge etableringen af postbefordringer, brevsamlingssteder og landpostruter i takt med oprettelsen af de lokale jernbaner omkring Horsens i de sidste par årtier af forrige århundrede. Og i vekslende grad kan dette også lade sig gøre for andre lokaliteter.

I de desværre få bevarede befordringsprotokoller kan man følge, hvem der rejste, deres profession og hvor de skulle hen. Det samme kan man i færgeprotokollerne fra Snoghøj, hvoraf det f.eks. fremgår, at fynske humlehandlere, der skulle til Jylland, og pottemagere fra Vardeegnen, der skulle til øerne med jydepotter, har udgjort så stor en del af den samlede passagertrafik, at de på et tidspunkt fik deres egne rubrikker i færgeprotokollen.

De lokale trafikforbindelser med tog, rutebiler og skibe kan efter Befordringsvæsenets tid som regel følges i journalsagerne under litra B.

Sager af ikke kun lokalhistorisk, men også Danmarkshistorisk betydning udgør nogle af sagerne vedrørende begivenhederne i 1864. 9. april 1864 sendte telegrafdirektør Peter Faber et telegram til samtlige telegrafstationer, der meddelte, at stationerne fremover ville modtage tjenestetelegrammer om krigsbegivenhederne. »Disse Telegrammer opslaaes på Stationen og bringes ellers på bedste Maade efter Aftale med Øvrigheden til offentlig Kundskab.« I arkivet fra Fredericia Telegrafstation kan man følge disse telegrammer, der dag for dag og af og til time for time fortæller om udviklingen af slaget om Dybbøl.

Også fra Ribe og andre steder kan der findes spændende sager om begivenhederne i 1864. Posthuset og ikke mindst telegrafstationen var som regel noget af det første, de fjendtlige styrker ønskede kontrol over.

Også andre sager kan have forbindelse med krigstider. Udbetalinger af pension til krigsinvalider fra bl.a. 1864 skete fra postkontorerne, og under 2. Verdenskrig og i årene derefter administrerede postkontorerne uddelingen af rationeringskort.

Befolkningsstruktur og bebyggelse i et område kan ligeledes belyses ud fra posthusarkiverne. Mellem landpostsagerne findes ofte rutefortegnelser, der i omdelingsrækkefølge angiver navn, stilling og adresse på husstandsoverhoveder på den enkelte landpostrute. Sammen med rutefortegnelserne kan der også findes kort over ruten. På postkontorerne fandtes også husstandsopgørelser over samtlige hus-

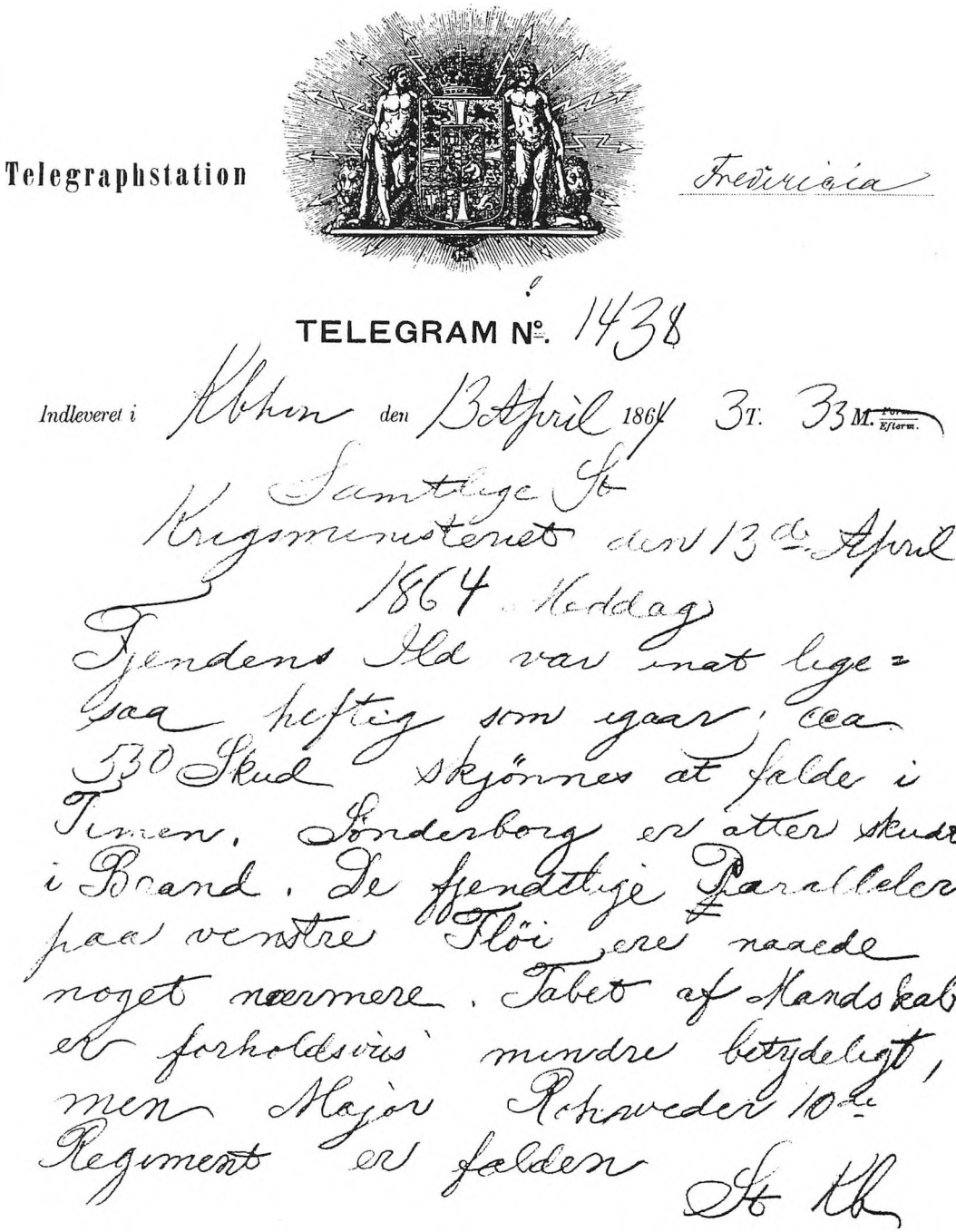

Telegraphstation Fredericia

TELEGRAM N°. 1438

Indleveret i Kbhvn den 13 April 1864 3 T. 33 M. Form. Efterm.

Samtlige St
Krigsministeriet den 13de April
1864 Middag
Fjendens Ild var inat lige=
saa heftig som igaar; cca
530 Skud skjönnes at falde i
Timen. Sönderborg er atter skudt
i Brand. De fjendtlige Paralleler
paa venstre Flöi ere naaede
noget nærmere. Tabet af Mandskab
er forholdsvis mindre betydeligt,
men Major Rohweder 10de
Regiment er falden St Kb

Et af Krigsministeriets tjenestetelegrammer til samtlige telegrafstationer om udviklingen af slaget ved Dybbøl, få dage før stillingens endelige fald 18.april 1864. (Landsarkivet for Nørrejylland: Fredericia Telegrafstations arkiv)

stande i postdistriktet fordelt på ruter og/eller underlagte posthuse. Opgørelserne er undertiden også forsynede med oplysninger om antal og typer af butikshandlende, gårdejere o.l. Suppleret med adresselister over f.eks. cykelhandlere eller blikkenslagere i distriktet, som postkontoret af og til udfærdigede til brug for firmaer, får man efterhånden tegnet et tydeligt billede af distriktets erhvervsstruktur og befolkningssammensætning. Også byudvikling og nybyggeri kan man få noget at vide om, idet postkontoret af kommunerne blev orienteret om udviklingsplaner, for at kontoret kunne forberede nye omdelingsruter eller distriktsændringer o.l. Derudover skulle postkontoret også kommentere forslag til nye eller ændrede vejnavne.

Personsager findes naturligvis i mange forskellige afskygninger. Ganske vist er alle personaleaktemapper principielt anbragt på Hovedarkivet i København, hvor man kan finde oplysninger om alle ansatte i Postvæsenet indtil 1990, men eksempler på aktemapper findes dog i 3. og 4. Overpostinspektoraters arkiver samt i Hjørring Postkontors arkiv.

Derudover kan en del personalesager fortsat findes i posthusarkiverne.

Indtil 1919, hvor landpostbudene blev statstjenestemænd, blev de ansat på en kontrakt med oplysninger om rute, aflønning osv.. Disse kontrakter findes i ret stort tal i arkiverne. Desuden findes kontrakter med brevsamlere, vognmænd, rutebilejere o.l., ligeledes med oplysninger om løn og arbejdsvilkår; disse kontrakter findes helt op til nutiden. Diverse oplysninger om personalet, dets tjeneste og uddannelse kan findes spredt i arkiverne sammen med eksempler på ansøgninger og sager ang. elever.

Glimrende oversigter over personale i Post- og Telegrafvæsenet finder man i Årbøgerne for Det danske Post- og Telegrafvæsen.

En række andre emner og indfaldsvinkler kunne nævnes, f.eks. den tekniske udvikling fra gåsefjer til EDB, men flere skal ikke nævnes her. Til yderligere inspiration henvises til gennemgangen af arkivernes indhold og standardjournalnøglen.

Foruden på Hovedarkivet kan man finde mange sager, også om lokale forhold, i Generaldirektoratets arkiv i Rigsarkivet, mens genstande og billeder kan studeres på Post- og Telegrafmuseet i København.

Bilag 1: Standardjournalnøgle udsendt af GD

A. Personelle sager:
1. Personelle forhold i almindelighed.
2. Sager angående de enkelte tjenestemænds ansættelse (antagelse), afsked, forflyttelse, løn, tjenestefejl, dagpenge, værnepligt, sygdom osv., i særligt omslag for hver enkelt person.
3. Private medhjælpere og kontorfunktionærer.
4. Ferie, fridage og tjenestefrihed.
5. Særlige ydelser.
6. Ekstrabude til afløsningstjeneste.
7. Henvendelser om antagelse som elev, cykelbud eller tjenestemand på prøve.
8. Ekstrabude på landpostruter i gruppe C (særligt omslag for hvert ekstrabud).
9. Andet løst antaget medhjælpspersonale.
10. Overarbejdspenge og vederlag for mistede fridage.
11. Uniform til personale, der uniformeres ved post- og telegrafvæsenets foranstaltning.

B. Postgangssager:
1. Karterings- og sorteringslister.
2. Kontrahenter, befordringsrekvisitter.
3. Postkørsler.
4. Lokalbefordringer.
5. Postbefordring på jernbaner.
6. Postbefordring ad søvejen.
7. Ekstraordinære poster.
8. Uregelmæssigheder i postgangen.

C. Postekspeditioner, brevsamlingssteder, postindleveringssteder og telegrafekspeditioner (centraler) (særligt omslag for hver enkelt). Frimærkeudsalgssteder.

D. Landpostvæsen:
1. Almindelige sager vedrørende landpostordningen for hele distriktet.
2. De enkelte landpostruter, deres ændring, kontrollering, revision

m.v. Eventuelle henvisninger må foretages til de personelle akter. Særligt omslag for hver rute anlægges efter behov.
3. Aftenavisomdelinger samt øvrige assistancetjenester i landposttjenesten.

E. Tjenestegangen ved postkontoret eller telegrafkontoret:
1. Kontorets normering med kontorpersonale, dettes tjeneste og tjenestelister.
2. Kontorets normering med postbudpersonale, dettes tjeneste og tjenestelister.
3. Ekstramedhjælp.
4. Kontortider, omdelingstider, kassetømninger, brevkasser o.lign.

F. Postforsendelser, telegrammer og telefonsamtaler:
1. Forsendelsernes beskaffenhed og behandling, frankering, journalisering, stempling, sortering, kartering, udlevering osv.
2. Telegrammer og telefonsamtaler.
3. Ubesørgede, fundne, manglende eller beskadigede sager.
4. Firmaanmeldelser, fuldmagter, konkurs- og dødsboer.
5. Adresse- og flytteanmeldelser.
6. Klager, som ikke særligt henhører under litra A, C eller D.
7. Hjemmefrankostemplingsmaskiner.

G. Bygninger, lokaler, kontorhold og materiel:
1. Bygninger og lokaler.
2. Kontorhold.
3. Kontormateriel.
4. Teknisk materiel.
5. Fejlretning m.v. på teleteknisk anlæg.
6. Frigørelsesmidler.
7. Betalbare blanketter.
8. Tryksager.
9. Motorkøretøjer.

H. Bogholderi, kasse- og regnskabsvæsen.
I. Statistik.
K. Forholdene i juleperioden.
L. Andre sager.

Anvendte forkortelser

Forkortelser for de enkelte postkontorer findes i registeret bd. II s. 249.

Afg.	Afgang
Ang.	Angående
Ank.	Ankomst
B.	Banegårdspostekspedition. Optræder kun i forbindelse med bynavne, f.eks. Viborg B.
Bd.	Bind
DPTF	Dansk Post- og Telegrafforening
GD	Generaldirektoratet (kan også være anvendt om Postvæsenets øverste ledelse, selv om denne havde en anden officiel betegnelse).
Hf.	Hæfte
Lpb.	Landpostbud(e)
O.M.	Officielle Meddelelser
Opi.	Overpostinspektør/overpostinspektorat
PA	Postanvisning
Pb.	Postbud(e)
Pk.	Pakke
Pkt.	Postkontor
Pm.	Postmester
PO	Postopkrævning
Prg.	Postregion
Postexp.	Postekspedition
SU	Samarbejdsudvalg
UK	Udbetalingskort
Vedr.	Vedrørende

Litteraturliste

Jørgen Bergsøe: Postvæsenets Historie fremstillet i Hovedtrækkene som Lærebog til Brug ved Forberedelse til Fagprøve for Postvæsenets Embedsmænd. Kbh. 1918.

J. Bergsøe (red): Det kongelige Danske Postvæsen gennem 300 år, 1624-1924. Kbh. 1924.

Jill Ellermann & Else Marie Clemmensen: Aalborg Postdistrikts historie. Aalborg 1987.

H. Hjorth-Nielsen (red): Det danske Post- og Telegrafvæsen. Bd. I-IV. Kbh. 1932-1933.

Erik Housted: Fra færgesmakke til hængebro. Snoghøj-Middelfart færgefarts historie. Fredericia 1977.

Christian Jacobsen: I regn og slud... Et rids af Viborg Postkontors historie. Viborg 1994.

Vagn Jensen, Henning Kaaber og Hans Ehlern Jensen: Danmarks Posthuse 1624-1989. Udgivet af Kjøbenhavns Philatelist Klub 1990.

Johan Mylius Jor: Vejle Postkontors historie 1624-1986. Skærup 1987.

Lokalhistorisk Selskab for Hirtshals kommune: Fra egnens Fortid – af Postvæsenets historie. Lokalhistorisk Årbog 1991.

Johs. Madsen (red): Det Kgl. danske Postvæsen: Dansk Portrætgalleri. Kbh. 1904.

A. Morell Nielsen m.fl.: Bogen om post og tele. Kbh. 1974.

Fr. Olsen: Det danske Postvæsen, dets Historie og Personer indtil dets Overtagelse af Staten 1711. Kbh. 1889.

Fr. Olsen: Postvæsenet i Danmark som Statsinstitution indtil Chr. VII's død. Kbh. 1903.

Fr. Olsen: Postvæsenet i Danmark under Frederik VI og Christian VIII. Kbh. 1908.

Fr. Olsen: Den Danske Postetat 1624-1927. Kbh. 1929.

Fr. Olsen: Poststyrelsen, Postkontorerne og Postmestrene i Danmark 1624-1924. Kbh. 1925.

P&T's Historie. Bd. 1-5. Kbh. 1991-1993.

Post i Fredericia 1673-1995. Udgivet af Fredericia Postkontor 1994.

Statstelegrafen 1854-1904. Kbh. 1904. Udg. af Telegrafdirektoratet.

Telegrafen 100 år. Kbh. 1954. Udg. af GD for P&T m.fl.

L. Falch Tjellesen: Dansk Post- og Telegrafforening. 50 år. Kbh. 1949.

Jakob Vedsted: Postvæsenet i Ebeltoft gennem 300 år. Udgivet af Ebeltoft Postkontor 1994.

Årbog for Det danske Post- og Telegrafvæsen 1892-1980. (1892-1895 benævnt: Almanak for Det danske Postvæsen. 1896-1927: Årbog for Det danske Postvæsen).

Officielle Meddelelser fra Generaldirektoratet for Post- og Telegrafvæsenet 1869-1989.

Beretning om Postvæsenet og dets Virksomhed i Tidsrummet 1867/68-1916/17. Bd. I-II. Kbh. 1919.

Det danske Post- og Telegrafvæsen: Beretning om virksomheden 1917-1967. Bd. 1-3. U.å.

P&T: Beretning og Statistik. Diverse år.

P&T: Årsberetning 1979 ff.

Samling af alle gjældende Bestemmelser for Postvæsenet indtil Aaret 1862 incl. Kbh. 1864.

Samling af gjældende Bestemmelser for Postvæsenet indtil Slutningen af Aaret 1881. Kbh. 1882.

Post- og Telegrafreglementer
Posthus- og Personalefortegnelser
Diverse cirkulærer, instrukser o.l.

Registratur

2. Overpostinspektorat
Fredericia

2. Overpostinspektoratet, Fredericia

Om overpostinspektoraternes oprettelse, udvikling og funktioner henvises til indledningen.

Ved Styrelsesloven for Postvæsenet af 1916 afløstes de hidtidige 2 overpostinspektorater for henholdsvis Øerne og Nørrejylland af 4 postinspektorater, hvoraf 2. Postinspektorat fik hjemsted i Odense. I 1919 ændredes betegnelsen postinspektør igen til overpostinspektør. 2. Overpostinspektorat omfattede oprindelig Fyn med omliggende øer samt Jylland syd for linien Vejle-Grindsted-Varde inclusive disse kontorer. Fra 1921 overtog det i 1920 oprettede 5. Overpostinspektorat i Haderslev 2. Overpostinspektorats jyske del, mens 2. Opi overtog Lolland-Falster fra 1. Distrikt. I 1924 blev 5. Opi. nedlagt og dets distrikt henlagdes under 2. Opi., der igen afgav Lolland-Falster til 1. Distrikt. Ved 4. Opi.'s nedlæggelse i 1935 blev 2. Opi. forøget med området til og med linien Horsens-Tørring-Brande-Tarm. Da 4. Opi. blev genoprettet i 1943 rykkedes 2. Opi.'s nordgrænse igen sydpå; denne gang til syd for linien Vejle-Varde. Dette omfang bevarede overpostinspektoratet indtil dets nedlæggelse. Dog var området Vejle-Grindsted-Horsens henlagt under 2. Opi. et par år fra 1985.

I 1935 flyttedes overpostinspektørens kontor fra Odense til Fredericia, hvor det forblev indtil nedlæggelsen.

I 1982 ændrede overpostinspektoraterne navn til postregioner, således at 2. Overpostinspektorat blev til Postregion 2.

Fra 1985 begyndte man at uddelegere opgaver fra postregionerne til posthusene og senere til postkredsene, samtidig med at antallet af regioner blev skåret ned. I denne forbindelse blev Postregion 2 til Overpostinspektoratet for Syd-, Sønderjylland og Fyn. I 1987 besluttedes det endelig at nedlægge postregionerne, hvilket skete gradvist indtil den endelige nedlæggelse i 1989.

Arkivet og dets ordning

I kælderen under den gamle banegård i Fredericia, hvor 2. Overpostinspektorat havde til huse, fandtes kun en mindre del af det tidligere ret omfattende arkiv.

Ved embedets nedlæggelse i 1989 blev sager vedrørende arbejdsopgaver, der var blevet uddelegeret til postkontorerne, sendt til disse. Det drejer sig om journalnøglens litra C, D og G, henholdsvis sager ang. underlagte posthuse, landpostvæsen og sager ang. bygninger og materiel. Samtidig blev alle genparter og alt materiale, som fandtes arkiveret andetsteds i postvæsenet, kasseret. I 1994 blev alle personlige aktemapper og alle disciplinærsager sendt til Hovedarkivet. Tidligere skal en del ældre materiale være indsendt til GD, dette har dog ikke kunnet påvises på Hovedarkivet.

Tilbage af arkivet fandtes kun dele af litra A, B, E, F, P og U. Af disse sager blev E2, bemandingsplanlægning; P7, postinspektørmøder og U, uddannelse kasseret, da disse sager enten findes andetsteds eller ikke skønnedes bevaringsværdigt (E2). Desuden er kladder og lignende til postmestermødereferater blevet kasseret. Det resterende arkivmateriale er blevet pakket efter embedets journalnøgle.

Korrespondance

1965-1986 Journaler 42 bd.

1. 1965 I ..... 1 bd.
2. 1965 II ..... 1 bd.
3. 1966 I ..... 1 bd.
4. 1966 II ..... 1 bd.
5. 1967 I ..... 1 bd.
6. 1967 II ..... 1 bd.
7. 1968 I ..... 1 bd.
8. 1968 II ..... 1 bd.
9. 1969 I ..... 1 bd.
10. 1969 II ..... 1 bd.
11. 1970 I ..... 1 bd.
12. 1970 II ..... 1 bd.
13. 1971 I ..... 1 bd.
14. 1971 II ..... 1 bd.
15. 1972 I ..... 1 bd.
16. 1972 II ..... 1 bd.
17. 1973 I ..... 1 bd.
18. 1973 II ..... 1 bd.
19. 1974 ..... 1 bd.
20. 1975 ..... 1 bd.

21. 1976 I ..... 1 bd.
22. 1976 II ..... 1 bd.
23. 1977 I ..... 1 bd.
24. 1977 II ..... 1 bd.
25. 1978 I ..... 1 bd.
26. 1978 II ..... 1 bd.
27. 1979 I ..... 1 bd.
28. 1979 II ..... 1 bd.
29. 1980 I ..... 1 bd.
30. 1980 II ..... 1 bd.
31. 1981 I ..... 1 bd.
32. 1981 II ..... 1 bd.
33. 1982 I ..... 1 bd.
34. 1982 II ..... 1 bd.
35. 1983 I ..... 1 bd.
36. 1983 II ..... 1 bd.
37. 1984 I ..... 1 bd.
38. 1984 II ..... 1 bd.
39. 1985 I ..... 1 bd.
40. 1985 II ..... 1 bd.
41. 1986 I ..... 1 bd.
42. 1986 II ..... 1 bd.

1916-1986 Journalsager 41 pk.

Henlagt efter journalnøgle, der findes øverst i første pakke.

43. A1a ..... 1916-1978 1 pk.
44. A1a-A1c ..... 1965-1982 1 pk.
45. A1c+A1e1 ..... 1934-1983 1 pk.
46. A1e2-A1k ..... 1938-1984 1 pk.

Under A1g1 findes bl.a. sager ang. strejkerne i Esbjerg 1943-1945.

47. A1k ..... 1966-1978 1 pk.
48. A1k-A1k1 ..... 1935-1964 1 pk.
49. A1k2+A1n ..... 1931-1984 1 pk.
50. A1o, A1o1+A1q ..... 1971-1983 1 pk.
51. A1q ..... 1938-1977 1 pk.
52. A1r-A1s1,A1u,A1v+v2 .. 1954-1982 1 pk.
53. A8e+A8e1: A-B ..... 1936-1986 1 pk.

De enkelte tjenestesteder er pakket i alfabetisk orden.

54. A8e1: C-F ..... 1978-1986 1 pk.
55. A8e1: G-K ..... 1937-1986 1 pk.
56. A8e1: L-O ..... 1960-1986 1 pk.
57. A8e1: O-R ..... 1978-1986 1 pk.
58. A8e1: S-U ..... 1973-1986 1 pk.
59. A8e1: V-Å ..... 1936-1986 1 pk.
60. A8e2 + A8e4 ..... 1971-1986 1 pk.
61. A8f1: A-B ..... 1935-1986 1 pk.

Pakket i alfabetisk orden. En række tjenestesteder mangler.

62. A8f1: B-G ..... 1979-1986 1 pk.
63. A8f1: G-O ..... 1935-1984 1 pk.
64. A8f1: R-Å ..... 1936-1980 1 pk.
65. A8f4+B11d-B11f ..... 1971-1984 1 pk.
66. B11g ..... 1963-1984 1 pk.
67. B11g+B12e3 ..... 1971-1985 1 pk.
68. E4b-E5 ..... 1979-1983 1 pk.
69. E6 ..... 1916-1985 1 pk.
70. E9a ..... 1930-1970 1 pk.
71. E9a ..... 1928-1980 1 pk.
72. E9a ..... 1977-1981 1 pk.
73. E9b,E10a-b,E12,E14a ... 1940-1984 1 pk.
74. F1b ..... 1926-1979 1 pk.
75. F3b ..... 1954-1976 1 pk.
76. F3b ..... 1955-1976 1 pk.
77. F3b ..... 1955-1976 1 pk.
78. L7 + P1 ..... 1973-1984 1 pk.

L7 omfatter møderefererater fra regionsstyregruppen ang. ny struktur 1977-1979. P1 indeholder især sager ang. arkivordning (arkivnøgler o.l.).

79. P5 ..... 1954-1981 1 pk.
80. P7a-P7c ..... 1930-1968 1 pk.

P7b indeholder sager ang. distriktsmyndighedernes forretningsområder, mens selve møderefererne er kasseret. (Findes i 3. og 4 Opi.) P7c: Postmestermøder 1958-1968.

81. P7c ..... 1969-1975 1 pk.
Også ekstraordinære møder.
82. P7c+P8b ..... 1955-1985 1 pk.
P7c: Referater 1977-1985, 1983 mangler. De manglende referater af postmestermøder findes i følgende arkiver: 1927-1945: Fredericia Pkt.; 1946-1957: Vejen Pkt. og 1983 og 1986: Esbjerg Pkt. P8b: Årlige beretninger fra Prg.
83. P8b ..... 1934-1970 1 pk.
Indeholder oversigter over anskaffelse og vedligeholdelse af kontormateriel pr. finansår.
Referater fra Områdesamarbejdsudvalgsreferater i Postregionen 1980-1986 findes i Esbjerg Postkontors arkiv.

Personalet

1966-1982 Personalebøger 2 bd.
Bøger over ansættelser, forflyttelser og afskedigelser af personale samt oversigter over ændringer i bestyrelse og status af posthuse.
84. 1966-1973 ..... 1 bd.
85. 1973-1982 ..... 1 bd.

Overpostinspektøren for Midtjylland

(3. Overpostinspektorat) Århus

Overpostinspektøren for Midtjylland

(3. Overpostinspektorat, Århus)

Om overpostinspektoraternes oprettelse, udvikling og funktioner henvises til indledningen.

Ved Styrelsesloven for Postvæsenet af 1916 afløstes de hidtidige 2 overpostinspektorater for henholdsvis Nørrejylland og Øerne af 4 postinspektorater, hvoraf 3. Postinspektorat fik hjemsted i Århus. I 1919 ændredes betegnelsen postinspektør igen til overpostinspektør. 3. Overpostinspektorat omfattede Midtjylland mellem 2. og 4. Distrikt, men de indbyrdes grænser ændredes flere gange i årenes løb.

Mod nord udgjorde linien Havndal-Randers-Langå-Viborg-Skive-Struer-Lemvig oprindelig grænsen, men i 1921 blev Skive, Vinderup, Struer, Holstebro og Lemvig afgivet til 4. Overpostinspektorat i Aalborg. I 1935 blev 4. Opi. nedlagt og indlemmet i 3. Distrikt. Ved 4. Opi.'s genoprettelse i 1943 kom 3. Overpostinspektorat til at omfatte postkontorerne syd for linien Mariager-Hobro-Viborg-Skive-Struer-Lemvig. Bortset fra et par enkelte justeringer i 1980erne bevaredes disse grænser til 1984, hvor 4. Overpostinspektorat igen blev indlemmet i 3. Distrikt.

Mod syd omfattede distriktet oprindelig postkontorerne nord for linien Vejle-Grindsted-Varde. I 1921 blev de 3 nævnte kontorer indlemmet i distriktet, men ved indlemmelsen af 4. Distrikt rykkedes sydgrænsen nord for linien Horsens-Tørring-Brande-Tarm. I 1943 blev området til og med Vejle-Varde igen overflyttet til 3. Overpostinspektorat. Denne grænse bibeholdtes til overpostinspektoraternes nedlæggelse; dog var området Vejle-Grindsted-Horsens underlagt 2. Distrikt fra 1985.

I 1982 ændrede overpostinspektoraterne navn til postregioner, således at 3. Overpostinspektorat blev til Postregion 3.

I forbindelse med de store strukturændringer i Postvæsenet i 1980erne besluttedes det at nedlægge postregionerne. Da Overpostinspektøren i Prg. 4 i Aalborg afgik fra embedet i 1984, blev der derfor ikke udnævnt en ny, men Postregion 3 og 4 blev i stedet sammenlagt under Overpostinspektøren i Århus, som fik titlen Overpostinspektør for Midt- og Nordjylland. I 1986/87 blev postregionerne nedlagt. Enkelte funktioner fortsatte dog frem til 1988.

Arkivet og dets ordning

Selv om 3. Overpostinspektorat først blev oprettet i 1916, findes der dog ældre sager i arkivet. Disse stammer især fra det tidligere Overpostinspektorat for Nørrejylland, men også enkelte sager fra GD er blevet overflyttet, da en række sager ifølge Styrelsesloven skulle overgå fra central til decentral administration i distriktsstyrelserne.

Ved Postregionens nedlæggelse i 1988 blev arkivet afleveret til Landsarkivet, hvor det blev ordnet og registreret. Denne ordning er ikke helt i overensstemmelse med principperne for ordningen af de øvrige postarkiver, der blev afleveret 1994-1996, men det skulle ikke have betydning for tilgangen til arkivet. I forbindelse med udgivelsen af den samlede posthusregistratur er registraturen blevet omskrevet.

Sagerne er som hovedregel ordnet i overensstemmelse med postregionens journalsystem, men da dette har ændret sig i tidens løb, og da der ikke findes en samlet journalnøgle, der dækker hele arkivets funktionstid, er de forskellige journalgruppers indhold forklaret i anmærkninger undervejs. De gennem tiderne anvendte journalnøgler findes i pk. nr. 1143. P.gr.a. ændringer i journalsystemet er sagerne under litra A, C, D, E og F ordnet i 2 rækker under de nævnte litra. En del årstal må betragtes som cirkaangivelser, da postregionens egne angivelser i en del tilfælde, af rationelle grunde, er blevet benyttet.

I slutningen af arkivet er anbragt en række sager fra 4. Overpostinspektorat i Aalborg. Disse sager blev overført til Århus i forbindelse med sammenlægningen af Postregion 3 og 4 og er blevet bibeholdt i 3. Overpostinspektorats arkiv.

Arkivet

Uden År	0. »Registratur over Postinspektoratet for Nørrejyllands Arkiv«	1 bd.
	Sandsynligvis fra før 1908. Øvrige registraturer og sager ang. senere arkivordninger findes i pk. 1143.	

Korrespondance

1907-1919 Kopibøger 11 bd.

Indtil 1916 kopibøger for Overpostinspektøren for Nørrejylland. De 5 ældste kopibøger er afleveret af Post- og Telegrafmuseet.

1A. 8/6 1907-2/6 1908 ..... 1 bd.
1B. 6/6 1908-22/3 1909 ..... 1 bd.
1C. 23/3-17/12 1909 ..... 1 bd.
1D. 18/12 1909-23/8 1910 ..... 1 bd.
1E. 23/8 1910-27/5 1911 ..... 1 bd.
1F. 27/5 1911-6/2 1912 ..... 1 bd.
2. 7/2-31/10 1912 ..... 1 bd.
3. 1/11 1912-7/6 1913 ..... 1 bd.
1913-1914 mangler.
4. 10/10 1914-24/7 1915 ..... 1 bd.
5. 28/7 1915-20/6 1916 ..... 1 bd.
6. 22/6 1916-12/4 1919 ..... 1 bd.

1889-1950 Journaler 75 bd.

Indtil 1916 journaler for Overpostinspektøren for Nørrejylland.

7. 1889 ..... 1 bd.
8. 1890 ..... 1 bd.
9. 1891 ..... 1 bd.
10. 1892 ..... 1 bd.
11. 1893 ..... 1 bd.
12. 1894 ..... 1 bd.
13. 1895 ..... 1 bd.
14. 1896 ..... 1 bd.
15. 1897 ..... 1 bd.
16. 1898 ..... 1 bd.
17. 1899 ..... 1 bd.
18. 1900 ..... 1 bd.
19. 1901 ..... 1 bd.
20. 1902 ..... 1 bd.
21. 1903 ..... 1 bd.
22. 1904 ..... 1 bd.
23. 1905 ..... 1 bd.

24. 1906 ..... 1 bd.
25. 1906 Register ..... 1 bd.
26. 1907 ..... 1 bd.
27. 1908 ..... 1 bd.
28. 1909 ..... 1 bd.
29. 1910 ..... 1 bd.
30. 1911 ..... 1 bd.
31. 1912 ..... 1 bd.
32. 1913 ..... 1 bd.
33. 1914 ..... 1 bd.
34. 1915 ..... 1 bd.
35. 1/1-30/9 1916 ..... 1 bd.
36. 1/10 1916-11/3 1918 ..... 1 bd.
37. 11/3 1918-19/3 1919 ..... 1 bd.
38. 19/3-10/11 1919 ..... 1 bd.
39. 11/11 1919-15/7 1920 ..... 1 bd.
40. 15/7 1920-25/2 1921 ..... 1 bd.
41. 26/2-10/11 1921 ..... 1 bd.
42. 10/11 1921-18/7 1922 ..... 1 bd.
43. 18/7 1922-7/4 1923 ..... 1 bd.
44. 7/4 1923-28/1 1924 ..... 1 bd.
45. 28/1-5/12 1924 ..... 1 bd.
46. 5/12 1924-17/2 1926 ..... 1 bd.
47. 17/2 1926-9/4 1927 ..... 1 bd.
48. 9/4 1927-22/5 1928 ..... 1 bd.
49. 22/5 1928-4/6 1929 ..... 1 bd.
50. 4/6 1929-17/7 1930 ..... 1 bd.
51. 17/7 1930-19/9 1931 ..... 1 bd.
52. 19/9 1931-29/8 1932 ..... 1 bd.
53. 29/8 1932-11/9 1933 ..... 1 bd.
54. 11/9 1933-24/7 1934 ..... 1 bd.
55. 24/7 1934-26/4 1935 ..... 1 bd.
56. 26/4-8/10 1935 ..... 1 bd.
57. 8/10 1935-20/3 1936 ..... 1 bd.
58. 20/3-22/7 1936 ..... 1 bd.
59. 22/7 1936-9/1 1937 ..... 1 bd.
60. 9/1-10/5 1937 ..... 1 bd.
61. 10/5-4/10 1937 ..... 1 bd.
62. 4/10 1937-9/3 1938 ..... 1 bd.

63. 9/3-3/9 1938 ..... 1 bd.
64. 3/9 1938-22/2 1939 ..... 1 bd.
65. 22/2-18/9 1939 ..... 1 bd.
66. 18/9 1939-19/3 1940 ..... 1 bd.
67. 19/3-6/9 1940 ..... 1 bd.
68. 6/9 1940-5/3 1941 ..... 1 bd.
69. 6/3-10/9 1941 ..... 1 bd.
70. 10/9 1941-23/3 1942 ..... 1 bd.
71. 23/3-21/9 1942 ..... 1 bd.
72. 21/9 1942-11/3 1943 ..... 1 bd.
73. 11/3-21/10 1943 ..... 1 bd.
74. 22/10 1943-2/5 1944 ..... 1 bd.
75. 3/5-2/12 1944 ..... 1 bd.
76. 2/12 1944-2/10 1945 ..... 1 bd.
77. 2/10 1945-4/6 1946 ..... 1 bd.
78. 4/6 1946-10/3 1947 ..... 1 bd.
79. 10/3 1947-11/2 1948 ..... 1 bd.
80. 11/2 1948-2/2 1949 ..... 1 bd.
81. 3/2 1949-26/1 1950 ..... 1 bd.

1945-1964 Journalregistre 20 bd.

82. 1945 ..... 1 bd.
83. 1946 ..... 1 bd.
84. 1947 ..... 1 bd.
85. 1948 ..... 1 bd.
86. 1949 ..... 1 bd.
87. 1950 ..... 1 bd.
88. 1951 ..... 1 bd.
89. 1952 ..... 1 bd.
90. 1953 ..... 1 bd.
91. 1954 ..... 1 bd.
92. 1955 ..... 1 bd.
93. 1956 ..... 1 bd.
94. 1957 ..... 1 bd.
95. 1958 ..... 1 bd.
96. 1959 ..... 1 bd.
97. 1960 ..... 1 bd.
98. 1961 ..... 1 bd.
99. 1962 ..... 1 bd.

100. 1963 ..... 1 bd.
101. 1964 ..... 1 bd.

1964-1983 Journaler 40 bd.

2 bind pr år indeholdende henholdsvis korrespondance fra postkontorer og øvrige korrespondance.

102. 1964 Postkontorer ..... 1 bd.
103. 1964 Øvrige ..... 1 bd.
104. 1965 Pkt. ..... 1 bd.
105. 1965 ..... 1 bd.
106. 1966 Pkt. ..... 1 bd.
107. 1966 ..... 1 bd.
108. 1967 Pkt. ..... 1 bd.
109. 1967 ..... 1 bd.
110. 1968 Pkt. ..... 1 bd.
111. 1968 ..... 1 bd.
112. 1969 Pkt. ..... 1 bd.
113. 1969 ..... 1 bd.
114. 1970 Pkt. ..... 1 bd.
115. 1970 ..... 1 bd.
116. 1971 Pkt. ..... 1 bd.
117. 1971 ..... 1 bd.
118. 1972 Pkt. ..... 1 bd.
119. 1972 ..... 1 bd.
120. 1973 Pkt. ..... 1 bd.
121. 1973 ..... 1 bd.
122. 1974 Pkt. ..... 1 bd.
123. 1974 ..... 1 bd.
124. 1975 Pkt. ..... 1 bd.
125. 1975 ..... 1 bd.
126. 1976 Pkt. ..... 1 bd.
127. 1976 ..... 1 bd.
128. 1977 Pkt. ..... 1 bd.
129. 1977 ..... 1 bd.
130. 1978 Pkt. ..... 1 bd.
131. 1978 ..... 1 bd.
132. 1979 Pkt. ..... 1 bd.
133. 1979 ..... 1 bd.

134. 1980 Pkt. ..... 1 bd.
135. 1980 ..... 1 bd.
136. 1981 Pkt. ..... 1 bd.
137. 1981 ..... 1 bd.
138. 1982 Pkt. ..... 1 bd.
139. 1982 ..... 1 bd.
140. 1983 Pkt. ..... 1 bd.
141. 1983 ..... 1 bd.

1913-1987 Journalsager, litra A 150 pk.

Personelle sager. En række nyere sager under litra A findes som nr. 292-318.

142. A1a ..... 1913-1939 1 pk.

A1: Personelle forhold, alm. sager.

143. A1a ..... 1940-1964 1 pk.
144. A1a ..... 1965-1968 1 pk.
145. A1a ..... 1969-1970 1 pk.
146. A1a ..... 1971-1972 1 pk.
147. A1a ..... 1973 1 pk.
148. A1a ..... 1974-1975 1 pk.
149. A1a ..... 1976-1978 1 pk.
150. A1a ..... 1979-1982 1 pk.
151. A1b ..... 1914-1954 1 pk.

A1b: Personelle forhold, fællessager.

152. A1b ..... 1955-1964 1 pk.
153. A1b ..... 1965-1982 1 pk.
154. A1b Kurser ..... 1965-1975 1 pk.
155. A1b-A1 ..... 1971-1982 1 pk.

A2a: Afskediget kontorpersonale henlagt efter afskedigelsesår:

156. A2a ..... 1946 1 pk.
157. A2a ..... 1947 1 pk.
158. A2a ..... (diverse år) 1953-1959 1 pk.
159. A2a ..... 1960 1 pk.
160. A2a ..... 1/1-31/7 1961 1 pk.
161. A2a ..... 1/8-31/12 1961 1 pk.
162. A2a ..... 1/1-31/7 1962 1 pk.
163. A2a ..... 1/8-31/12 1962 1 pk.
164. A2a ..... 1/1-31/7 1963 1 pk.

165. A2a . . . . . 1/8-31/12 1963 1 pk.
166. A2a . . . . . 1/1-31/5 1964 1 pk.
167. A2a . . . . . 1/6-31/12 1964 1 pk.
168. A2a . . . . . 1/1-30/6 1965 1 pk.
169. A2a . . . . . 1/7-31/12 1965 1 pk.
170. A2a . . . . . 28/2-30/6 1966 1 pk.
171. A2a . . . . . 1/7-31/12 1966 1 pk.
172. A2a . . . . . 31/1-30/6 1967 1 pk.
173. A2a . . . . . 31/7-31/12 1967 1 pk.
174. A2a . . . . . 31/1-30/6 1968 1 pk.
175. A2a . . . . . 25/7-30/9 1968 1 pk.
176. A2a . . . . . 31/10-31/12 1968 1 pk.
177. A2a . . . . . 31/1-31/5 1969 1 pk.
178. A2a . . . . . 14/6-31/10 1969 1 pk.
179. A2a . . . . . 31/12 1969 1 pk.
180. A2a . . . . . 31/1-30/6 1970 1 pk.
181. A2a . . . . . 31/7-30/9 1970 1 pk.
182. A2a . . . . . 1/10-31/12 1970 1 pk.
183. A2a . . . . . 31/1-31/5 1971 1 pk.
184. A2a . . . . . 22/6-1/9 1971 1 pk.
185. A2a . . . . . 30/11-31/12 1971 1 pk.
186. A2a . . . . . 31/1-30/4 1972 1 pk.
187. A2a . . . . . 31/5-31/8 1972 1 pk.
188. A2a . . . . . 30/9-31/12 1972 1 pk.
189. A2a . . . . . 15/1-31/5 1973 1 pk.
190. A2a . . . . . 30/6-31/12 1973 1 pk.
191. A2a . . . . . 31/1-30/5 1974 1 pk.
192. A2a . . . . . 30/6-31/8 1974 1 pk.
193. A2a . . . . . 30/9-31/12 1974 1 pk.
194. A2a . . . . . 31/1-31/8 1975 1 pk.
195. A2a . . . . . 1/9-31/12 1975 1 pk.
196. A2a . . . . . 7/1-30/6 1976 1 pk.
197. A2a . . . . . 31/8-31/12 1976 1 pk.
198. A2a . . . . . 31/1-31/12 1977 1 pk.
199. A2a . . . . . 13/3-30/9 1978 1 pk.
200. A2a . . . . . 1/10-31/12 1978 1 pk.
201. A2a . . . . . 28/2-31/12 1979 1 pk.
202. A2a . . . . . 31/1-31/7 1980 1 pk.
203. A2a . . . . . 30/9-31/12 1980 1 pk.

204. A2a . . . . . 1/1-31/12 1981 1 pk.
205. A2a . . . . . 31/1-30/11 1982 1 pk.
206. A2a . . . . . 31/1-31/12 1983 1 pk.
207. A2a . . . . . 29/2-31/12 1984 1 pk.
208. A2a . . . . . 1/1-31/7 1985 1 pk.
209. A2a . . . . . 30/9-31/12 1985 1 pk.
210. A2a . . . . . 31/1-31/8 1986 1 pk.
211. A2a . . . . . 1/12 1986-28/2 1987 1 pk.
212. A2a . . . . . 1954-1955 1 pk.

Indeholder fortegnelser over kontoristaspiranter og landpostbude samt diverse personalesager u.å.

A2b: Afskediget postbudpersonale efter afskedigelsesår:

213. A2b . . . . . 1946-1959 1 pk.
214. A2b . . . . . 1960-1962 1 pk.
215. A2b . . . . . 1963-1965 1 pk.
216. A2b . . . . . 1966-1969 1 pk.
217. A2b . . . . . 1970-1973 1 pk.
218. A2b . . . . . 1974-1977 1 pk.
219. A2b . . . . . 1978-1980 1 pk.
220. A2b . . . . . 1981-1984 1 pk.
221. A2b . . . . . 1985-1986 1 pk.

Indeholder også afskedigelsessager uden år samt sager, hvor de fleste akter mangler.

A2c: Afskediget landpostbudpersonale efter afskedigelsesår:

222. A2c . . . . . (diverse år) 1922-1951 1 pk.
223. A2c . . . . . 1956-1959 1 pk.
224. A2c . . . . . 1960-1963 1 pk.
225. A2c . . . . . 1964-1968 1 pk.
226. A2c . . . . . 1969-1973 1 pk.
227. A2c . . . . . 1974-1977 1 pk.
228. A2c . . . . . 1978-1981 1 pk.
229. A2c . . . . . 1982-1985 1 pk.
230. A2c . . . . . -1986 1 pk.

Indeholder diverse personalesager for lpb. afskediget senest 1986.

231. A2d . . . . . 1970-1975 1 pk.

Postbud- og landpostbudpersonale afskediget efter tjenstligt forhør.

232. A2d ..... 1976-1981 1 pk.
233. A2d ..... 1982-30/6 1983 1 pk.
234. A2d+A2e .. 1948-1974,1983-1986 1 pk.
A2e: Afskedigede ekstrabude 1948-74.
235. A3a Elever .....1933-1975 1 pk.
236. A3a2-A3b ..... 1934-1975 1 pk.
A3b: Ansøgningsprøver.
237. A3c ..... 1951-1963 1 pk.
A3c: Elever, fælles opgaver.
238. A3c ..... 1964-1971 1 pk.
239. A3c-A3c1 ..... 1948-1975 1 pk.
A3c1: Afskedigede elever.
240. A3c1 ..... 1956-1962 1 pk.
241. A3c1 ..... 1963-1966 1 pk.
242. A3c1 ..... 1967-1968 1 pk.
243. A3c1 ..... 1969-1970 1 pk.
244. A3c1 ..... 1971-1980 1 pk.
245. A3c2-A3d ..... 1930-1957 1 pk.
A3c2: Elevforhold; A3d: Elevopgaver.
246. A3d ..... 1959-1967 1 pk.
247. A3d ..... 1968-1978 1 pk.
248. A3d ..... 1962-1971 1 pk.
Elevopgaver udsendt af Post- og Telegrafskolen.
249. A4a Ferie o.l. ..... 1911-1982 1 pk.
250. A4b ..... 1949-1950,1955-1956 1 pk.
A4b: De årlige ferier.
251. A4b ..... 1956-1959 1 pk.
252. A4b ..... 1959-1962 1 pk.
253. A4b ..... 1962-1964 1 pk.
254. A4b ..... 1964-1967 1 pk.
255. A4b ..... 1967-1969 1 pk.
256. A4b ..... 1969-1971 1 pk.
257. A4b ..... 1971-1973 1 pk.
258. A4b ..... 1973-1975 1 pk.
259. A4b ..... 1975-1977 1 pk.
260. A4b ..... 1977-1979 1 pk.

261. A4b ..... 1979-1980 1 pk.
262. A4b ..... 1980-1983 1 pk.
263. A4c Bj.-Gr. .....1894-1939 1 pk.
A4c: Tjenestefrihed. Ordnet alfabetisk efter de enkelte kontorer. (Diverse år).
264. A4c Ha.-Nr.S. ..... 1894-1939 1 pk.
265. A4c O.-Å. ..... 1894-1939 1 pk.
266. A4c Bj.-Hol. ..... 1949-1982 1 pk.
267. A4c Hor.-Ra. ..... 1949-1982 1 pk.
268. A4c Ri.-Å. ..... 1949-1982 1 pk.
269. A5a-A5b ... 1934-1979,1910-1937 1 pk.
A5a: Kørepenge; A5b: Natpenge.
270. A5b 3. Opi. ..... 1966-1982 1 pk.
271. A6 Overarbejde ..... 1968+1970 1 pk.
For aflastede landpostruter.
A6a-A6c: Overarbejdspenge.
272. A6a Alm. sager ..... 1919-1975 1 pk.
273. A6b Fællessager ..... 1920-1980 1 pk.
274. A6c A.-G. ..... 1919-1980 1 pk.
Overarbejdspenge ved de enkelte kontorer i alfabetisk orden.
275. A6c H.-O. ..... 1919-1980 1 pk.
276. A6c R.-U. ..... 1919-1980 1 pk.
277. A6c V.-Å. ..... 1919-1980 1 pk.
278. A6c 3. Opi. ..... 1962-1966 1 pk.
279. A6c 3. Opi ..... 1967-1970 1 pk.
280. A6c 3. Opi ..... 1971-1978 1 pk.
281. A7-A8 ..... 1919-1935 1 pk.
A7: Erstatning for uvisse indtægter.
A8-A8b: Fejltællingsgodtgørelser.
282. A8a-A8b ..... 1920-1982 1 pk.
283. A9 ..... 1921-1948 1 pk.
A9: Adgangsprøve til kursus for postbude.
284. A10 ..... 1915-1971 1 pk.
Overtagelse af private forretninger.
285. A11 ..... 1924-1930 1 pk.
A11: Sager vedr. embedsbesættelser.
286. A11 ..... 1931-1939 1 pk.
287. A11b, A12 + A13 ..... 1916-1964 1 pk.

Henholdsvis henvendelser fra private, ansøgere til konstitutioner og ansøgere til andre stillinger.

288. A14a-A14b . . . . . 1971-1982 1 pk.

Sager ang. samarbejdsudvalg.

289. A14b SU ved 3.Opi . . . . 1975-1978 1 pk.

290. A14b – . . . . . – 1979-1980 1 pk.

291. A14b + A15 . . . . . 1974-1982 1 pk.

A15: Internt sikkerhedsarbejde.

1978-1986 Journalsager litra A 27 pk.

Nyere personelle sager.

292. A1a-Aa1j1 . . . . . 1978-1986 1 pk.

Sager ang. rekruttering og ansættelse m.m.

293. A1k-A1l . . . . . 1977-1985 1 pk.

Arbejdstidsregler m.m.

294. A1m Bj,Ef + Rnd . . . . . 1983-1984 1 pk.

A1m: Tjenesteundersøgelser ved de enkelte kontorer.

295. A1m Herning . . . . . 1983 1 pk.

296. A1m Århus Avispostexp. . . . . 1981 1 pk.

297. A1m Ikast . . . . . 1985 1 pk.

298. A1m1 Bj – I . . . . . 1981-1986 1 pk.

A1m1: Tjenestetilrettelæggelse generelt og ved de enkelte kontorer.

299. A1m1 O – År . . . . . 1981-1986 1 pk.

300. A1m-A1o2 . . . . . 1979-1986 1 pk.

Lønforhold, særlige ydelser m.m.

301. A1p-A1u1 . . . . . 1976-1986 1 pk.

Lønforhold, tjenestefrihed m.m.

302. A1v-A1v1 . . . . . 1980-1986 1 pk.

Ferie, generelt og fælles.

303. A1v2-A1z . . . . . 1978-1986 1 pk.

Ferie, sygdom og uniformer.

304. A3a-A3b Elever . . . . . 1965-1986 1 pk.

305. A3c-A6a . . . . . 1975-1986 1 pk.

Elever, EFG-elever og langtidsledige.

306. A8a BPL generelt . . . . . 1981-1986 1 pk.

A8a-A8b: Bemandingsplanlægning.

307. A8a1 de enk. kt. ..... 1982-1986 1 pk.
308. A8b Assistentpers ..... 1978-1984 1 pk.
309. A8b ..... 1985-1986 1 pk.
310. A8c-A8d1 ..... 1981-1985 1 pk.
Klassificering og omklassificering.
311. A8d1 ..... 1984-1985 1 pk.
312. A8d1-A8d2 DPF ..... 1982-1987 1 pk.
313. A8e-A8e1 Bj-Si ..... 1980-1986 1 pk.
Normeringssager DPTF, generelt og de enkelte kontorer.
314. A8e1 Sk-År ..... 1980-1986 1 pk.
315. A8e2-A8f1 Al-He ..... 1980-1986 1 pk.
A8f: Normering DPF.
316. A8f1 Ho-Ri ..... 1980-1986 1 pk.
317. A8f1 Si-Å + A8f3 ..... 1980-1986 1 pk.
A8f3: Konvertering.
318. A10a-A12 ..... 1978-1986 1 pk.
Stillingsvurdering, embedsregulering samt påtegningssystem.

1865-1985 Journalsager litra B 1 bd.,98 pk.
Postgangssager. En række fortrinsvis nyere sager under litra B findes som nr. 417-479.
319. B1 Bj-Hol ..... 1872-1915 1 pk.
De 3 første pakker under litra B omhandler åbningstider, postlister, brevkasser, kontrakter og andre sager ang. de faste posthuse i alfabetisk orden.
320. B1 Hor-Tra ..... 1872-1915 1 pk.
321. B1 Tru-År ..... 1872-1915 1 pk.
321A. Postkørselsprotokol .. 1865-1893 1 bd.
Protokol over postkørsler og kontrahenter i Nørrejylland. Modtaget fra Hovedarkivet.
322. B1-B2 ..... 1898-1944 1 pk.
B1: Postkørsler, fællessager.
B2: Private baner
323. B3a ..... 1909-1942 1 pk.
Postkørsler, alm. sager.
324. B3a ..... 1940-1975 1 pk

325. B3a ..... 1915-1933 1 pk.
Postkørsler uden for byerne.
326. B3a ..... 1940-1947 1 pk.
327. B3a PI-mødepkt. ..... 1939-1973 1 pk.
328. B3a Ha-Rin ..... 1939-1979 1 pk.
Landsnævnet og amtsudvalgene for omnibuskørsel.
329. B3a Ska ..... 1939-1979 1 pk.
330. B3a Ve-Ål ..... 1939-1979 1 pk.
331. B3a Århus ..... 1939-1979 1 pk.
332. B3a .....1940-1970 1 pk.
Korrespondance med trafikudvalget i Århus Amt og sager vedr. rationalisering af bildæk.
333. B3a-B3a1 ..... 1929-1982 1 pk.
Amtskommunale trafikselskaber, Landsforeningen Danmarks Bilruter.
B3a1: Brevkassebefordring.
334. B3b ..... 1937-1982 1 pk.
Postkørsler, alm. sager. DSB-omnibusruter.
335. B3b Fællessager ..... 1971-1978 1 pk.
336. B3b Gr-He ..... 1870-1960 1 pk.
Postkørsler. De enkelte ruter.
337. B3b HJ-Kø ..... 1870-1960 1 pk.
338. B3b Ra-Rø ..... 1870-1960 1 pk.
339. B3b Rø-Ska ..... 1870-1960 1 pk.
340. B3b Skå-År+Samsø ... 1870-1960 1 pk.
341. B3b ..... 1944-1953 1 pk.
De resterende pakker under B3b omfatter nedlagte postkørsler.
342. B3b ..... 1955-1959 1 pk.
343. B3b ..... 1964 1 pk.
344. B3b ..... 1964 1 pk.
345. B3b ..... 1965 1 pk.
346. B3b ..... 1966 1 pk.
347. B3b ..... 1967-1968 1 pk.
348. B3b ..... 1968 1 pk.
349. B3b ..... 1968 1 pk.
350. B3b ..... 1969-1970 1 pk.
351. B3b ..... 1971 1 pk.

352. B3b ..... 1972 1 pk.
353. B3b ..... 1973-1974 1 pk.
354. B3b ..... 1975 1 pk.
355. B3b ..... 1976-1979 1 pk.
356. B3b ..... 1981 I 1 pk.
357. B3b ..... 1981 II 1 pk.
358. B3b ..... 1982 1 pk.
359. B3d Gr-Ryo ..... 1930-1949 1 pk.
Postkørsler. De enkelte kontorer.
360. B3d Rø-År ..... 1930-1949 1 pk.
361. B3e Avisbefordring .... 1929-1966 1 pk.
362. B3e ..... 1930-1974 1 pk.
Randers overenskomsten, Jyllandsposten, automobiltransport.
363. B3e I ..... 1929-1981 1 pk.
Bortfaldet avisbefordring.
364. B3e II ..... 1929-1981 1 pk.
365. B3f Alm. sager ..... 1930-1972 1 pk.
B3f: Udkørsel af postpakker.
366. B3f Årl.indberetn. ..... 1940-1960 1 pk.
367. B3f – ..... 1961-1971 1 pk.
368. B3f ..... 1943-1980 1 pk.
369. B3f ..... 1934-1972 1 pk.
370. B4a Alm. sager ..... 1892-1949 1 pk.
B4a: Lokalbefordring.
371. B4a Alm. sager ..... 1950-1965 1 pk.
372. B4a – ..... 1966-1970 1 pk.
373. B4a – ..... 1971-1976 1 pk.
374. B4a ..... 1882-1976 1 pk.
Lokal- og faktagebefordring samt automobildrift.
375. B4a Automobildrift .... 1923-1945 1 pk.
376. B4a ..... 1927-1976 1 pk.
Traktorer. Landpostbiler.
377. B4b Fællessager ..... 1940-1966 1 pk.
B4b: Lokalbefordring.
378. B4b Fællessager ..... 1967-1976 1 pk.
379. B4b ..... 1972-1976 1 pk.
Indkøb og udskiftning af automobiler.

380. B4b Bj-Ho . . . . . 1897-1971 1 pk.
De enkelte ruter efter pkt.
381. B4b Ho-La . . . . . 1897-1971 1 pk.
382. B4b Ra-Si . . . . . 1897-1971 1 pk.
383. B4b Ska-År . . . . . 1897-1971 1 pk.
384. B4b År . . . . . 1897-1971 1 pk.
385. B4b Samtlige ruter . . . . 1972-1976 1 pk.
386. B4b Kørsel i byer . . . . . 1925-1939 1 pk.
387. B4b Nedlagte ruter . . . . 1900-1927 1 pk.
388. B4b Kontrahenter . . . . . 1925-1969 1 pk.
389. B4b Kontrahenter . . . . . 1970-1985 1 pk.
390. B5a Alm. sager . . . . . 1908-1935 1 pk.
B5a: Jernbaneposter.
391. B5a Alm. sager . . . . . 1936-1949 1 pk.
392. B5a Alm. sager . . . . . 1950-1971 1 pk.
393. B5a2 . . . . . 1977-1982 1 pk.
Postgangsændringer. Køreplansskift.
394. B5b Fællessager . . . . . 1970-1976 1 pk.
B5b: Jernbaneposter.
395. B5b E-Ho . . . . . 1883-1949 1 pk.
De enkelte strækninger.
396. B5b La-Rø . . . . . 1883-1949 1 pk.
397. B5b Si-Ve . . . . . 1883-1949 1 pk.
398. B5b Vi-År . . . . . 1883-1949 1 pk.
399. B5b Samtlige . . . . . 1950-1966 1 pk.
400. B5b Samtlige . . . . . 1967-1976 1 pk.
401. B5b Br-Ra . . . . . 1940-1979 1 pk.
Nedlagte jernbanepostbefordringer.
402. B5b Ri-År . . . . . 1940-1979 1 pk.
403. B6b . . . . . 1914-1970 1 pk.
Postbefordring med skib.
404. B7a . . . . . 1958-1975 1 pk.
Ekstraordinære poster. Alm. sager.
405. B7b Bj-He . . . . . .1917-1980 1 pk.
Ekstraordinære poster. De enkelte kontorer.
406. B7b Ho-La . . . . . 1917-1980 1 pk.
407. B7b Nr-Ska . . . . . 1917-1980 1 pk.
408. B7b Skj-År . . . . . 1917-1980 1 pk.
409. B8 . . . . . 1940-1979 1 pk.

Uregelmæssigheder i postgangen.
410. B8-B9 ..... 1929-1979 1 pk.
Oliekrisen. Luftpostbefordring.
411. B10 ..... 1949-1966 1 pk.
B10: Det regelmæssigt udkomne hæfte: Postbefordring i indlandet.
412. B10 ..... 1967-1971 1 pk.
413. B10 ..... 1972-1974 1 pk.
414. B10 ..... 1975-1978 1 pk.
415. B10 ..... 1979-1981 1 pk.
416. B10 ..... 1982 1 pk.

1921-1926 Journalsager litra B 63 pk.
Fortrinsvis nyere postgangssager.
417. B1a ..... 1982-1985 1 pk.
Postbefordring generelt.
418. B1a ..... 1985-1986 1 pk.
419. B1a ..... 1981-1985 1 pk.
Week-endbefordring. Arbejdsbeskrivelser.
420. B1b ..... 1977-1980 1 pk.
Postkonflikter. Nødplaner m.m.
421. B1b-B2a ..... 1973-1986 1 pk.
Uregelmæssigheder. Postkørsler med P&T's køretøjer, generelt.
422. B2b Fr-Ri ..... 1956-1986 1 pk.
Postkørsler med P&T's køretøjer.
423. B2b Si-Ør ..... 1956-1986 1 pk.
424. B2b Århus ..... 1956-1986 1 pk.
425. B2b1 ..... 1981-1985 1 pk.
Postkørsler med P&T's køretøjer.
426. B3a ..... 1977-1976 1 pk.
Postbefordring med rutebiler, generelt.
427. B3b1-6 ..... 1982-1985 1 pk.
Postbefordring med rutebiler, trafikselskaber.
428. B3c ..... I 1922-1982 1 pk.
Postbefordring overgået til trafikselskaber. Enkelte ruter under NT og Rat.
429. B3c ..... II 1922-1982 1 pk.
B3c Enkelte ruter under TRA:

430. Nr. 12-15 ..... 1922-1982 1 pk.
431. Nr. 16-51 ..... 1922-1982 1 pk.
432. Nr. 56-58 ..... 1922-1982 1 pk.
433. Nr. 65-81 ..... 1922-1982 1 pk.
434. Nr. 244-671 ..... 1922-1982 1 pk.

B3c Enkelte ruter under VAFT:

435. Nr. 53-61 ..... 1922-1982 1 pk.
436. Nr. 62-805 ..... 1922-1982 1 pk.

B3c Enkelte ruter under VAT:

437. Nr. 103-108 ..... 1922-1982 1 pk.
438. Nr. 109-112 ..... 1922-1982 1 pk.
439. Nr. 114-211 ..... 1922-1982 1 pk.
440. Nr. 213-911 ..... 1922-1982 1 pk.

B3c Enkelte ruter under AAT:

441. Nr. 102-107 ..... 1922-1982 1 pk.
442. Nr. 108-114 ..... 1922-1982 1 pk.
443. Nr. 117-123 ..... 1922-1982 1 pk.
444. Nr. 124(122)-212 ..... 1922-1982 1 pk.
445. Nr. 214-223 ..... 1922-1982 1 pk.
446. Nr. 231-311 ..... 1922-1982 1 pk.
447. Nr. 312-361 ..... 1922-1982 1 pk.
448. B3c NT,RAT,TRA,VAFT 1982-1985 1 pk.
449. B3c VAT, AAT ..... 1982-1985 1 pk.
450. B3e1 ..... 1924-1985 1 pk.

Kommunale ruter.

451. B4a-B4e ..... 1969-1986 1 pk.

Postbefordring med kontrahenter.

452. B5a ..... 1975-1986 1 pk.

Postbefordring med jernbane. Generelle forhold.

453. B5a2 ..... 1984 1 pk.

Køreplanskifter.

454. B5a2 ..... 1985 1 pk.
455. B5a2 ..... 1986 1 pk.
456. B5b DSB-forhold ..... 1976-1986 1 pk.
457. B5b1-B5c1 ..... 1974-1986 1 pk.

DSB samt privatbaner.

458. B5d ..... 1983-1984 1 pk.

Hæftet Postbefordring i indlandet.

459. B5d ..... 1985-1986 1 pk.
460. B6a-B6b ..... 1921-1986 1 pk.
Postbefordring med skibe.
461. B7a-B7b ..... 1968-1986 1 pk.
Postbefordring med fly.
462. B8 Budgetter ..... 1978-1985 1 pk.
463. B8 Budgetter I ..... 1981-1985 1 pk.
464. B8 Budgetter II ..... 1981-1985 1 pk.
465. B9a-B9b ..... 1973-1981 1 pk.
Postbefordring på helligdage.
466. B9a-B9b ..... 1982-1986 1 pk.
467. B9c ..... 1971-1981 1 pk.
Postbefordring i juleperioder.
468. B9c ..... 1982 1 pk.
469. B9c ..... 1983 1 pk.
470. B9c ..... 1984-1985 1 pk.
471. B9c Week-ends m.m. ..... 1985 1 pk.
472. B10a ..... 1971-1982 1 pk.
B10a1-4: Biler, traktorer, påhængsvogne, gitterpaller m.v.
473. B10a ..... 1982-1986 1 pk.
474. B10a1-3 ..... 1975-1986 1 pk.
475. B10a4 I ..... 1974-1986 1 pk.
476. B10a4 II ..... 1974-1986 1 pk.
477. B10b Bj-Ri ..... 1976-1986 1 pk.
Biler, traktorer osv. De enkelte kontorer.
478. B10b Si-År ..... 1976-1986 1 pk.
479. B10c ..... 1975-1986 1 pk.
Planlægning af indkøb og udskiftning af biler osv.

1888-1986 Journalsager litra C 70 pk.
Postekspeditioner og brevsamlingssteder m.v.
480. C1a ..... 1912-1934 1 pk.
Postekspeditioner m.v. Alm. sager.
481. C1a ..... 1935-1970 1 pk.
482. C1a ..... 1971-1977 1 pk.
483. C1a ..... 1978-1979 1 pk.
484. C1a ..... 1941-1976 1 pk.

Entrepriseordningen.
485. C1a ..... 1970-1973 1 pk.
Undersøgelse vedr. tjenesten.
486. C1a1 ..... 1979-1986 1 pk.
Underlagte posthuse generelt.
487. C1a1 Kortmateriale ..... u.å. 1 pk.
488. C1a2-C1a3 ..... 1976-1985 1 pk.
Entrepriseoverenskomster med DSB og privatbaner.
489. C1a4 ..... 1961-1986 1 pk.
Overenskomster med PL. (Postekspeditørernes Landsforening).
490. C1b ..... 1951-1969 1 pk.
Postekspeditioner m.v. Fælles sager.
491. C1b ..... 1970-1979 1 pk.
492. C1b ..... 1980-1986 1 pk.
493. C1b A-M ..... 1912-1983 1 pk.
Underlagte posthuse.
494. C1b N-Å ..... 1912-1983 1 pk.
Nedlagte postekspeditioner efter postkontor:
495. C1b Bj-E ..... 1900-1986 1 pk.
496. C1b Gr-Hol ..... 1900-1986 1 pk.
497. C1b Hor-Od ..... 1900-1986 1 pk.
498. C1b Ri-Ska ..... 1900-1986 1 pk.
499. C1b Skj-Ta ..... 1900-1986 1 pk.
500. C1b Ve-År ..... 1900-1986 1 pk.
Postekspeditioner efter postkontor:
501. C1c Bjerringbro ..... 1882-1984 1 pk.
502. C1c Brande ..... 1882-1984 1 pk.
503. C1c Ebeltoft ..... 1882-1984 1 pk.
504. C1c Grenå I ..... 1882-1984 1 pk.
505. C1c Grenå II ..... 1882-1984 1 pk.
506. C1c Grind.,Hadst. ..... 1882-1984 1 pk.
507. C1c Havnd.,Hern. ..... 1882-1984 1 pk.
508. C1c Herning ..... 1882-1984 1 pk.
509. C1c Holstebro I ..... 1882-1984 1 pk.
510. C1c Holstebro II ..... 1882-1984 1 pk.
511. C1c Horsens ..... 1882-1984 1 pk.
512. C1c Lg, Lmv, Or ..... 1882-1984 1 pk.

513. C1c Randers I ..... 1882-1984 1 pk.
514. C1c Randers II ..... 1882-1984 1 pk.
515. C1c Ringkøbing ..... 1882-1984 1 pk.
516. C1c Skanderborg ..... 1882-1984 1 pk.
517. C1c Silkeborg I ..... 1882-1984 1 pk.
518. C1c Silkeborg II ..... 1882-1984 1 pk.
519. C1c Skjern, Tarm ..... 1882-1984 1 pk.
520. C1c Varde I ..... 1882-1984 1 pk.
521. C1c Varde II ..... 1882-1984 1 pk.
522. C1c Vejle I ..... 1882-1984 1 pk.
523. C1c Vejle II ..... 1882-1984 1 pk.
524. C1c Øg, Ød, Ar I ..... 1882-1984 1 pk.
525. C1c Århus II ..... 1882-1984 1 pk.
526. C1c Århus III ..... 1882-1984 1 pk.
527. C1c Tranebjerg ..... 1882-1984 1 pk.

C1d Brevsamlingssteder efter postkontor:

528. C1d Brande,Grind. .... 1909-1985 1 pk.
529. C1d Hadst.,Hern. ..... 1909-1985 1 pk.
530. C1d Herning ..... 1909-1985 1 pk.
531. C1d Holstebro ..... 1909-1985 1 pk.
532. C1d Horsens I ..... 1909-1985 1 pk.
533. C1d Horsens II ..... 1909-1985 1 pk.
534. C1d Ikast,Rand. ..... 1909-1985 1 pk.
535. C1d Randers ..... 1909-1985 1 pk.
536. C1d Rønde,Silkeb. .... 1909-1985 1 pk.
537. C1d Skand.,Varde ..... 1909-1985 1 pk.
538. C1d Vejle I ..... 1909-1985 1 pk.
539. C1d Vejle II ..... 1909-1985 1 pk.
540. C1d Århus I ..... 1909-1985 1 pk.
541. C1d Århus II ..... 1909-1985 1 pk.
542. C1e ..... 1915-1963 1 pk.

Telegraf og telefonforhold.

543. C1e ..... 1961-1985 1 pk.

Postudvekslingssteder med udvidede forretninger.

544. C1f ..... 1926-1986 1 pk.

Forhold vedr. landcentraler og sæsonposthuse.

545. C1g-h ..... 1932-1959 1 pk.

Filateli, filialposthuse, udstillinger.
546. C1g-h ..... 1960-1970 1 pk.
547. C1g-h ..... 1971-1986 1 pk.
Også sager fra den tidligere Postregion 4 1985-1986.
548. C2 ..... 1888-1915, 1925-1979 1 pk.
Tjenestelister fra postekspeditioner samt brevkassetømninger.
549. C3a-C3b ..... 1919-1956 1 pk.
Frimærkeudsalgssteder.

1889-1986 Journalsager, litra D 117 pk.
Landpostvæsen. En række nyere sager ang. landpostvæsen findes som nr. 667-717.
550. D1 Alm. sager .....1889-1927 1 pk.
551. D1 Alm. sager .....1928-1939 1 pk.
552. D1 ..... 1942-1985 1 pk.
Omdeling i fritidshusområder samt revision af landpostruter.
553. D1 ..... 1974-1986 1 pk.
Kørsel og udbringning af ekspresforsendelser.
554. D1 ..... 1981-1984 1 pk.
Udvalg vedr. brevomdelingstjenesten.
555. D1 Vejledninger ..... 1967-1984 1 pk.
556. D1b Fællessager ..... 1940-1964 1 pk.
557. D1b Fællessager ..... 1967-1979 1 pk.
558. D1c Alm. sager ..... 1939-1949 1 pk.
559. D1c Alm. sager ..... 1950-1969 1 pk.
560. D1c ..... 1961-1964 1 pk.
Omdeling af adresseløse forsendelser.
Omdeling i fritidshusområder.
561. D1c ..... 1951-1968 1 pk.
Motorisering.
562. D1c ..... 1951-1965 1 pk.
Motoriseringsudvalg.
563. D1c ..... 1967 1 pk.
Ikke-motoriserede landpostruter, undersøgelsesruter.
564. D1c ..... 1967 1 pk.

Undersøgelser på ikke-motoriserede ruter.
565. D1c ..... 1962-1975 1 pk.
Kassetter til motoriserede ruter.
566. D1c ..... 1979-1982 1 pk.
Lpb.'s deltagelse i sociale foranstaltninger.
567. D1d-D1d1 ..... 1942-1978 1 pk.
Revision på landpostruter.
568. D1d2 ..... 1968-1970 1 pk.
D1d2: Indberetninger om revision.
569. D1d2 ..... 1971-1972 1 pk.
570. D1d2 ..... 1973-1977 1 pk.
571. D1e ..... 1937-1971 1 pk.
Landpostkontrolleringer.
572. D2 Diverse ..... 1917-1980 1 pk.
573. D2c-D2d Diverse ..... 1938-1984 1 pk.
574. D2e-D2f ..... 1974-1985 1 pk.
Diverse fortegnelser og formularer.
575. D3 Motorisering ..... 1952-1965 1 pk.
576. D3 Bj-Ho ..... 1951-1980 1 pk.
Eftermiddagsomdeling efter postkontor.
577. D3 La-År ..... 1951-1980 1 pk.
578. D3 Bj-Hor ..... 1927-1976 1 pk.
Nedlagte postudleveringssteder.
579. D3 Kj-År ..... 1927-1976 1 pk.
D3 Nedlagte landpostruter efter pkt.:
580. D3 Bjerringbro ..... 1924-1985 1 pk.
581. D3 Brande ..... 1924-1985 1 pk.
582. D3 Ebeltoft ..... 1924-1985 1 pk.
583. D3 Grenå ..... 1924-1985 1 pk.
584. D3 Gri-Had ..... 1924-1985 1 pk.
585. D3 Ham-Herning I .... 1924-1985 1 pk.
586. D3 Herning II ..... 1924-1985 1 pk.
587. D3 Holstebro ..... 1924-1985 1 pk.
588. D3 Horsens I ..... 1924-1985 1 pk.
589. D3 Hors-Juelsm ..... 1924-1985 1 pk.
590. D3 Ikast-Langå ..... 1924-1985 1 pk.
591. D3 Odder ..... 1924-1985 1 pk.
592. D3 Randers I ..... 1924-1985 1 pk.
593. D3 Randers II ..... 1924-1985 1 pk.

594. D3 Ringkøbing ..... 1924-1985 1 pk.
595. D3 Silkeborg I ..... 1924-1985 1 pk.
596. D3 Silkeborg II ..... 1924-1985 1 pk.
597. D3 Skanderborg ..... 1924-1985 1 pk.
598. D3 Skjern-Tarm ..... 1924-1985 1 pk.
599. D3 Varde ..... 1924-1985 1 pk.
600. D3 Vejle I ..... 1924-1985 1 pk.
601. D3 Vejle II ..... 1924-1985 1 pk.
602. D3 Århus I ..... 1924-1985 1 pk.
603. D3 Århus II ..... 1924-1985 1 pk.
604. D3 Århus III ..... 1924-1985 1 pk.

D3 De enkelte landpostruter efter postkontor:

605. D3 Bj. I ..... 1895-1976 1 pk.
606. D3 Bj. II ..... 1895-1976 1 pk.
607. D3 Br. I ..... 1895-1976 1 pk.
608. D3 Br. II ..... 1895-1976 1 pk.
609. D3 Br. III ..... 1895-1976 1 pk.
610. D3 Ebeltoft ..... 1895-1976 1 pk.
611. D3 Grenå I ..... 1895-1976 1 pk.
612. D3 Grenå II ..... 1895-1976 1 pk.
613. D3 Grenå III ..... 1895-1976 1 pk.
614. D3 Grindsted ..... 1895-1976 1 pk.
615. D3 Had. I ..... 1895-1976 1 pk.
616. D3 Had. II ..... 1895-1976 1 pk.
617. D3 Had. III ..... 1895-1976 1 pk.
618. D3 Hav.-Her I ..... 1895-1976 1 pk.
619. D3 Herning II ..... 1895-1976 1 pk.
620. D3 Herning III ..... 1895-1976 1 pk.
621. D3 Herning IV ..... 1895-1976 1 pk.
622. D3 Holstebro I ..... 1895-1976 1 pk.
623. D3 Holstebro II ..... 1895-1976 1 pk.
624. D3 Holstebro III ..... 1895-1976 1 pk.
625. D3 Horsens I ..... 1895-1976 1 pk.
626. D3 Horsens II ..... 1895-1976 1 pk.
627. D3 Horsens III ..... 1895-1976 1 pk.
628. D3 Horsens IV ..... 1895-1976 1 pk.
629. D3 Horsens V ..... 1895-1976 1 pk.
630. D3 J. I ..... 1895-1976 1 pk.
631. D3 J. II ..... 1895-1976 1 pk.

632. D3 Kn.-Odder I ..... 1895-1976 1 pk.
633. D3 Od.II (+Samsø) .... 1895-1976 1 pk.
634. D3 Randers I ..... 1895-1976 1 pk.
635. D3 Randers II ..... 1895-1976 1 pk.
636. D3 Randers III ..... 1895-1976 1 pk.
637. D3 Randers IV ..... 1895-1976 1 pk.
638. D3 Ringkøbing I ..... 1895-1976 1 pk.
639. D3 Ringkøbing II ..... 1895-1976 1 pk.
640. D3 Ringkøbing III .... 1895-1976 1 pk.
641. D3 Ri. IV + Ro. ..... 1895-1976 1 pk.
642. D3 Silkeborg I ..... 1895-1976 1 pk.
643. D3 Silkeborg II ..... 1895-1976 1 pk.
644. D3 Silkeborg III ..... 1895-1976 1 pk.
645. D3 Silkeborg IV ..... 1895-1976 1 pk.
646. D3 Ska. I ..... 1895-1976 1 pk.
647. D3 Ska. II ..... 1895-1976 1 pk.
648. D3 Skjern I ..... 1895-1976 1 pk.
649. D3 Skjern II ..... 1895-1976 1 pk.
650. D3 Tarm I ..... 1895-1976 1 pk.
651. D3 Tarm II ..... 1895-1976 1 pk.
652. D3 Varde I ..... 1895-1976 1 pk.
653. D3 Varde II ..... 1895-1976 1 pk.
654. D3 Varde III ..... 1895-1976 1 pk.
655. D3 Vejle I ..... 1895-1976 1 pk.
656. D3 Vejle II ..... 1895-1976 1 pk.
657. D3 Vejle III ..... 1895-1976 1 pk.
658. D3 Vejle IV ..... 1895-1976 1 pk.
659. D3 Vejle V ..... 1895-1976 1 pk.
660. D3 Århus I ..... 1895-1976 1 pk.
661. D3 Århus II ..... 1895-1976 1 pk.
662. D3 Århus III ..... 1895-1976 1 pk.
663. D3 Århus IV ..... 1895-1976 1 pk.
664. D3 Århus V ..... 1895-1976 1 pk.
665. D3 Århus VI ..... 1895-1976 1 pk.
666. D4-D4a ..... 1962-1980 1 pk.
Diverse fortegnelser

1950-1986 Journalsager litra D 51 pk.

Fortrinsvis nyere sager ang. landpostvæsen.

667. D1 Alm. sager ..... 1979-1985 1 pk.
668. D2a1 ..... 1965-1978 1 pk.

D2a1: Generelle forhold.

669. D2a1 ..... 1979-1983 1 pk.
670. D2a1 ..... 1984-1986 1 pk.
671. D2a1 ..... 1964-1981 1 pk.

Postomdeling i sommerhusområder m.m.

672. D2a2 ..... 1967-1983 1 pk.

Arbejdstidsberegningssystemer.

673. D2a2 ..... 1984-1986 1 pk.
674. D2a2 ..... I 1977 1 pk.

Distriktsudlægningsanalyse ved Herning Postkontor.

675. D2a2 ..... II 1977 1 pk.
676. D2a2 ..... 1977-1985 1 pk.

Mødeindkaldelser og referater m.v. RVF og RTM.

677. D2a2 ..... 1977-1985 1 pk.

Mødeindkaldelser og referater m.v. VB, VF, CVF og RTM.

D2a2 Undersøgelser af sætningstid m.m.:

678. D2a2 ..... juni 1968 1 pk.
679. D2a2 ..... jan. 1963 1 pk.
680. D2a2 ..... 1969 1 pk.

D2a3 Møder med Landpostbudenes Centralforening og Provinspostbudforeningen:

681. D2a3 LCF ..... 1970-1979 1 pk.
682. D2a3 LCF ..... 1980+1983 1 pk.
683. D2a3 PPF ..... 1978-1985 1 pk.

D2b Landpostordningen ved de enkelte kontorer:

684. D2b Bjerringbro ..... 1950-1985 1 pk.
685. D2b Brande ..... 1950-1985 1 pk.
686. D2b Ebeltoft ..... 1950-1985 1 pk.
687. D2b Grenå ..... 1950-1985 1 pk.
688. D2b Grindsted ..... 1950-1985 1 pk.
689. D2b Hadsten ..... 1950-1985 1 pk.

690. D2b Herning ..... 1950-1985 1 pk.
691. D2b Holstebro ..... 1950-1985 1 pk.
692. D2b Horsens I ..... 1950-1985 1 pk.
693. D2b Horsens II ..... 1950-1985 1 pk.
694. D2b J.-Odder ..... 1950-1985 1 pk.
695. D2b Randers ..... 1950-1985 1 pk.
696. D2b Ringkøbing I ..... 1950-1985 1 pk.
697. D2b Ringkøbing II ..... 1950-1985 1 pk.
698. D2b Silkeborg ..... 1950-1985 1 pk.
699. D2b Ska.-Skjern ..... 1950-1985 1 pk.
700. D2b Tarm ..... 1950-1985 1 pk.
701. D2b Varde ..... 1950-1985 1 pk.
702. D2b Vejle I ..... 1950-1985 1 pk.
703. D2b Vejle II ..... 1950-1985 1 pk.
704. D2b Århus I ..... 1950-1985 1 pk.
705. D2b Århus II ..... 1950-1985 1 pk.
706. D2b Århus III ..... 1950-1985 1 pk.

D3a Arbejdstidsundersøgelser ved de enkelte kontorer:

707. D3a Bj.-Hol. ..... 1978-1982 1 pk.
708. D3a Hor.-Ri. ..... 1978-1982 1 pk.
709. D3a Si.-Ve. ..... 1978-1982 1 pk.
710. D3a Århus ..... 1978-1982 1 pk.
711. D3a1-3 ..... 1968-1985 1 pk.

Brevomdelingstjenesten.

712. D3a3 ..... 1970-1975 1 pk.

Forsøg med motorisering.

713. D3b-D3c Bj.-Od. ..... 1978-1986 1 pk.

Brevomdelingstjenesten, fælles og de enkelte kontorer.

714. D3b-D3c Ra.-År. ..... 1978-1986 1 pk.
715. D3e ..... 1982-1985 1 pk.

Kvartalsrapport til CVF, forhold vedr. RTM.

716. D4a1-D4b ..... 1982-1986 1 pk.

Pakkeomdelingstjenesten.

717. D5a-D5b ..... 1972-1986 1 pk.

Brevkassebestemmelser.

1872-1984 Journalsager litra E 112 pk.

Tjenestegangen og bemandingsplanlægning.

Nyere sager under litra E findes som nr. 830-906.

718. E-E1a ..... 1887-1982 1 pk.

E: Stationsposter; E1a: Tjenestefordeling og tjenestelistesager for kontorpersonalet samt tjenesteundersøgelse i Brande 1980-1982.

719. E1a ..... 1965-1970 1 pk.

Udgåede lønningstavler m.m.

720. E1a ..... 1911-1936 1 pk.

Tjenestelistesager for kt.personalet.

721. E1a ..... 1938-1981 1pk.

E1b Tjenestelistesager for kontorpersonalet ved de enkelte kontorer:

722. E1b Bj. ..... 1913-1980 1 pk.
723. E1b Bra.-Brø. ..... 1913-1980 1 pk.
724. E1b E.-Gre. ..... 1913-1980 1 pk.
725. E1b Gre.-Gri. ..... 1913-1980 1 pk.
726. E1b Had.-Havn. ..... 1913-1980 1 pk.
727. E1b Herning I ..... 1913-1980 1 pk.
728. E1b Herning II ..... 1913-1980 1 pk.
729. E1b Hol. ..... 1913-1980 1 pk.
730. E1b Horsens I ..... 1913-1980 1 pk.
731. E1b Horsens II ..... 1913-1980 1 pk.
732. E1b I.-Juel. ..... 1913-1980 1 pk.
733. E1b Kj.-Kne. ..... 1913-1980 1 pk.
734. E1b Ko.-Nø. ..... 1913-1980 1 pk.
735. E1b Odder ..... 1913-1980 1 pk.
736. E1b Ra. I ..... 1913-1980 1 pk.
737. E1b Ra. II ..... 1913-1980 1 pk.
738. E1b Ri.-Ry ..... 1913-1980 1 pk.
739. E1b Rø.-Sil. ..... 1913-1980 1 pk.
740. E1b Ska. ..... 1913-1980 1 pk.
741. E1b Skj.-Tø. ..... 1913-1980 1 pk.
742. E1b Va.-Vejle I ..... 1913-1980 1 pk.
743. E1b Vejle II ..... 1913-1980 1 pk.
744. E1b Øl.-Århus I ..... 1913-1980 1 pk.
745. E1b Århus II ..... 1913-1980 1 pk.

746. E1b Århus III ..... 1913-1980 1 pk.
747. E1b Århus IV ..... 1913-1980 1 pk.
748. E1b Århus V ..... 1913-1980 1 pk.
749. E1b 3.Opi. ..... 1913-1980 1 pk.
750. E2 PO 75 ..... 1974-1977 1 pk.

Tjenestelistesager for postbudpersonalet.

751. E2 ..... 1978-1981 1 pk.
752. E2a Alm. sager ..... 1911-1968 1 pk.
753. E2a Alm. sager ..... 1969-1982 1 pk.
754. E2b I ..... 1979-1980 1 pk.

Tjenestelister for postbudpersonalet, PO 75 pakkepost.

755. E2b II ..... 1979-1980 1 pk.
756. E2b III ..... 1979-1980 1 pk.

E2b Tjenestelistesager for postbudpersonalet for de enkelte kontorer ca. 1930-1980. Første pakke indeholder også fællessager 1935-1977.

757. E2b Bj.I +fælles ..... 1930-1980 1 pk.
758. E2b Bj.II ..... 1930-1980 1 pk.
759. E2b Br. ..... 1930-1980 1 pk.
760. E2b Bræ. ..... 1930-1980 1 pk.
761. E2b E. ..... 1930-1980 1 pk.
762. E2b Gre. ..... 1930-1980 1 pk.
763. E2b Gri. ..... 1930-1980 1 pk.
764. E2b Had. ..... 1930-1980 1 pk.
765. E2b Ham. ..... 1930-1980 1 pk.
766. E2b Hav.-He. I ..... 1930-1980 1 pk.
767. E2b He. II ..... 1930-1980 1 pk.
768. E2b Hol. I ..... 1930-1980 1 pk.
769. E2b Hol. II ..... 1930-1980 1 pk.
770. E2b Hor. I ..... 1930-1980 1 pk.
771. E2b Hor. II ..... 1930-1980 1 pk.
772. E2b Ik. I ..... 1930-1980 1 pk.
773. E2b Ik. II ..... 1930-1980 1 pk.
774. E2b Ik. III ..... 1930.1980 1 pk.
775. E2b Je. ..... 1930-1980 1 pk.
776. E2b Kje. ..... 1930-1980 1 pk.
777. E2b Kn.-La. ..... 1930-1980 1 pk.
778. E2b Nø.-Od. ..... 1930-1980 1 pk.

779. E2b Ra. I ..... 1930-1980 1 pk.
780. E2b Ra. II ..... 1930-1980 1 pk.
781. E2b Ri.-Ry ..... 1930-1980 1 pk.
782. E2b Ryom.-Rø. ..... 1930-1980 1 pk.
783. E2b Si. ..... 1930-1980 1 pk.
784. E2b Ska. ..... 1930-1980 1 pk.
785. E2b Skj. ..... 1930-1980 1 pk.
786. E2b Ta. ..... 1930-1980 1 pk.
787. E2b Tr.-Ul. ..... 1930-1980 1 pk.
788. E2b Va. ..... 1930-1980 1 pk.
789. E2b Ve. I ..... 1930-1980 1 pk.
790. E2b Ve. II ..... 1930-1980 1 pk.
791. E2b Øl.-Ør. ..... 1930-1980 1 pk.
792. E2b År. I ..... 1930-1980 1 pk.
793. E2b År. II ..... 1930-1980 1 pk.
794. E2b År. III ..... 1930-1980 1 pk.
795. E2b År. IV ..... 1930-1980 1 pk.
796. E2b År. V ..... 1930-1980 1 pk.
797. E2b År. VI ..... 1930-1980 1 pk.
798. E2b År. VII ..... 1930-1980 1 pk.
799. E3a ..... 1916-1982 1 pk.
Ekstramedhjælp. Alm. sager.

E3b Sager ang. ekstramedhjælp for de enkelte kontorer ca. 1916-1982:

800. E3b Bj.-Br. ..... 1916-1982 1 pk.
801. E3b E.-Gre. ..... 1916-1982 1 pk.
802. E3b Gri.-Hol. ..... 1916-1982 1 pk.
803. E3b Hor.-Od. ..... 1916-1982 1 pk.
804. E3b Ra.-Ri. ..... 1916-1982 1 pk.
805. E3b Si. ..... 1916-1982 1 pk.
806. E3b Ska.-Skj. ..... 1916-1982 1 pk.
807. E3b Ta.-Ør. ..... 1916-1982 1 pk.
808. E3b Århus ..... 1923-1970 1 pk.
809. E3b Århus ..... 1971-1974 1 pk.
810. E3b Århus ..... 1975-1977 1 pk.
811. E3b Århus ..... 1978-1979 1 pk.
812. E3b Århus ..... 1980 1 pk.
813. E3b Århus jan.-juni ..... 1981 1 pk.
814. E3b Århus juli-dec. ..... 1981 1 pk.

815. E3b Århus + 3. Opi ..... 1982 1 pk.
816. E4a ..... 1928-1944 1 pk.
Kontor- og omdelingstider m.v.
817. E4a ..... 1945-1967 1 pk.
818. E4a ..... 1968-1981 1 pk.
819. E4a ..... 1927-1945 1 pk.
Befordring og omdeling af dagblade.
820. E4a ..... 1927-1947 1 pk.
Forsendelse af »Jyllands-Posten«.
821. E4a Bj.-Kn. ..... 1914-1933 1 pk.
Postlister og kontortider for de enkelte kontorer.
822. E4a Ka.-Va. ..... 1914-1933 1 pk.
E4b Kassetømnings- og omdelingstider for de enkelte kontorer ca. 1934-1973:
823. E4b Bj.-Gri. ..... 1934-1973 1 pk.
824. E4b Had.-Hor. ..... 1934-1973 1 pk.
825. E4b I.-Ri. ..... 1934-1973 1 pk.
826. E4b Si.-Va. ..... 1934-1973 1 pk.
827. E4b Ve.-År. ..... 1934-1973 1 pk.
828. E5-E5a ..... 1979-1984 1 pk.
Produktivitetsberegning.
829. E9-E10 ..... 1912-1973 1 pk.
Feltposter. Telegraf- og telefonstationer.

1974-1987 Journalsager, litra E 77 pk.
Nyere tjenestegangssager. Især ang. budget og bemandingsplanlægning (BPL).
830. E1 ..... 1985-1986 1 pk.
Produktivitetsudvikling m.v.
831. E2a ..... 1979-1980 1 pk.
Bemandingsplanlægning, alm. sager.
832. E2b ..... 1979-1981 1 pk.
Budgetter m.m.
833. E2b ..... 1984-1985 1 pk.
Budgetter. Forudsætningsfasen BPL.
834. E2c I ..... 1980-1986 1 pk.
Budgetteringsfasen.
835. E2c II ..... 1980-1986 1 pk.

836. E2c III ..... 1980-1986 1 pk.
837. E2d ..... 1980-1982 1 pk.
Rapporteringsfasen.
838. E2d ..... 1982-1983 1 pk.
839. E2d ..... 1983-1985 1 pk.
840. E2d ..... 1985-1986 1 pk.
841. E2d ..... 1980-1982 1 pk.
Sagsbehandlermøder vedr. BPL-systemet.
842. E2d1 1983
BPL-rapporter. Alle regioner.
843. E2f ..... 1981-1984 1 pk.
Resourceforbrug.
844. E2o-E2p ..... 1981-1984 1 pk.
Udbygning af markedsfunktion. Besparelser i indleveringstjenesten.
845. E2p1-E2r ..... 1981 1 pk.
Besparelser og tilpasning.
846. E3a-E3c ..... 1979-1986 1 pk.
Budgettering og bemandingsplanlægning.
847. E3c BPL. Sagsbehandl. ..... 1984 1 pk.
848. E4a BR-systemet ..... 1980-1984 1 pk.
849. E4a BR-systemet ..... 1982-1986 1 pk.
850. E4a ..... 1983-1984 1 pk.
Afstemning af BR-timer med løntimer.
E4a Opfølgning af personaleforbruget. Prg. 3, Ålborg afdeling:
851. E4a Br.-Lø. ..... 1985 1 pk.
852. E4a Nibe-Ål. ..... 1985 1 pk.
E4b-E4d1 BR-systemet. Sagsbehandlermøder samt budget, regnskab og bemanding for de enkelte kontorer:
853. E4b-E4d1 Bj. ..... 1976-1985 1 pk.
854. E4b-E4d1 Br. ..... 1976-1985 1 pk.
855. E4b-E4d1 E. ..... 1976-1985 1 pk.
856. – – Gre.I ..... – – 1 pk.
857. – – Gre.II ..... – – 1 pk.
858. – – Gri. ..... – – 1 pk.
859. – – Had. ..... – – 1 pk.
860. – – Her. ..... – – 1 pk.

861.	E4b-E4d1	Her. II	–	–	1 pk.
862.	– –	Hol. I	–	–	1 pk.
863.	– –	Hol. II	–	–	1 pk.
864.	– –	Hor. I	–	–	1 pk.
865.	– –	Hor. II	–	–	1 pk.
866.	– –	I.	–	–	1 pk.
867.	– –	O.	–	–	1 pk.
868.	– –	Ra. I	–	–	1 pk.
869.	– –	Ra. II	–	–	1 pk.
870.	– –	Ri. I	–	–	1 pk.
871.	– –	Ri. II	–	–	1 pk.
872.	– –	Sil. I	–	–	1 pk.
873.	– –	Sil. II	–	–	1 pk.
874.	– –	Ska. I	–	–	1 pk.
875.	– –	Ska. II	–	–	1 pk.
876.	– –	Skj.	–	–	1 pk.
877.	– –	Ta.	–	–	1 pk.
878.	– –	Va. I	–	–	1 pk.
879.	– –	Va. II	–	–	1 pk.
880.	– –	Ve. I	–	–	1 pk.
881.	– –	Ve. II	–	–	1 pk.
882.	– –	År. I	–	–	1 pk.
883.	– –	År. II	–	–	1 pk.
884.	– –	År. III	–	–	1 pk.
885.	– –	År. IV	–	–	1 pk.
886.	E4b-E4d1	3. Opi	1976-1985		1 pk.
	Regionalt budget, regionale afløsere.				
887.	E4b-E4d1	3. Opi	1976-1985		1 pk.
	Regionsledelsen.				
888.	E5 BPL fælles		1979-1986		1 pk.
889.	E5a BPL, alm.		1980-1981		1 pk.
890.	E5a Bpl, alm.		1982-1983		1 pk.
891.	E5a BPL, alm.		1983-1984		1 pk.
892.	E5a BPL, alm.		1984-1985		1 pk.
893.	E5a BPL, alm.		1985-1986		1 pk.
894.	E5b		1975-1979		1 pk.
	Bemandingssystemet.				
895.	E5b		1980-1981		1 pk.
896.	E5c		1974		1 pk.

Arbejdstidsnedsættelsen 1/12 1974.
897. E6-E6b ..... 1979-1986 1 pk.
Timelønsystemet: Langtidsledige.
898. E7-E9b ..... 1977-1985 1 pk.
Særlige ydelser. Ændringer i kontortid.
899. E9c-E10b ..... 1977-1986 1 pk.
Aftenåbenholdelse. Afløsningsordningen.
900. E10b1-E10b4 ..... 1977-1986 1 pk.
Afløsningsordninger.
901. E10b4-E11 ..... 1984-1987 1 pk.
Afløsningsordninger. Personalelegitimation.
902. E12a-E14a2 ..... 1981-1986 1 pk.
Ny teknologi. DPTF.
903. E14b1-E14d2 ..... 1976-1986 1 pk.
PPF og øvrige organisationer.
904. E15a-E16 ..... 1979-1986 1 pk.
Ny struktur. Posthusterminalprojektet.
905. E17 Arbejdsgr. ..... 1982-1985 1 pk.
906. E18-E20a ..... 1979-1986 1 pk.
Kontrol- og tilsynstjenesten.
Opgavefordeling på hovedniveauer.

1926-1982 Journalsager, litra F 39 pk.
Postforsendelser. En række fortrinsvis nyere sager under litra F findes som nr. 946-992.
907. F1 Alm. sager ..... 1936-1939 1 pk.
F1 (Fra 1958 F1a): Forsendelsers beskaffenhed og behandling m.v.
908. F1 Alm. sager ..... 1940-1946 1 pk.
909. F1 Alm. sager ..... 1947-1949 1 pk.
910. F1 Alm. sager ..... 1950-1957 1 pk.
911. F1 Udlandssager ..... 1940-1947 1 pk.
912. F1 Udlandssager ..... 1948-1957 1 pk.
913. F1 Tlf.+telegraf ..... 1945-1956 1 pk.
914. F1 Pakker+giro ..... 1933-1957 1 pk.
915. F1a Alm. sager ..... 1958-1962 1 pk.
916. F1a Alm. sager ..... 1963-1964 1 pk.
917. F1a Alm. sager ..... 1965-1967 1 pk.
918. F1a Alm. sager ..... 1968 1 pk.

919. F1a Alm. sager ..... 1969-1970 1 pk.
920. F1a Alm. sager ..... 1971 1 pk.
921. F1a Alm. sager ..... 1972 1 pk.
922. F1a Alm. sager ..... 1973-1974 1 pk.
923. F1a Alm. sager ..... 1975-1976 1 pk.
924. F1a Alm. sager ..... 1977-1978 1 pk.
925. F1a Alm. sager ..... 1979-1980 1 pk.
926. F1b Alm. sager ..... 1931-1963 1 pk.
F1b: Reklamationssager.
927. F1b Alm. sager ..... 1970-1980 1 pk.
928. F1c Tlf.+telegr. ..... 1957-1962 1 pk.
929. F1c Tlf.+telegr. ..... 1963-1965 1 pk.
930. F1c Tlf.+telegr. ..... 1966-1970 1 pk.
931. F1c Tlf.+telegr. ..... 1971-1980 1 pk.
932. F1d ..... 1966-1968 1 pk.
F1d: Kundetjenesten.
933. F1d ..... 1969-1979 1 pk.
934. F1e ..... 1962-1970 1 pk.
Pressetjenesten.
935. F1g Udlandssager ..... 1969-1980 1 pk.
936. F1h-F1i ..... 1970-1977 1 pk.
Postgiro og husbrevkasseanlæg.
937. F2 Alm. sager ..... 1936-1955 1 pk.
F2 og F2a: Kasse- og regnskabsvæsen.
938. F2 Alm. sager ..... 1957-1971 1 pk.
939. F2 Alm. sager ..... 1972-1978 1 pk.
940. F2-F2a Alm.+fælles ... 1979-1982 1 pk.
941. F2a Bj.-Rø. ..... 1966-1982 1 pk.
De enkelte kontorer.
942. F2a Si.-År ..... 1966-1982 1 pk.
943. F3 ..... 1926-1933 1 pk.
F3: Bortkomne forsendelser, fælles og de enkelte kontorer.
944. F3 ..... 1932-1980 1 pk.
945. F4a-F6 ..... 1932-1981 1 pk.
Tilbagemeddelelser. Radiotransmissioner. Postbesørgelsens kvalitet.

1939-1986 Journalsager, litra F 47 pk.

Fortrinsvis nyere sager ang. postforsendelsers beskaffenhed og behandling.

946. F1-F2a . . . . . 1983-1986 1 pk.
Generelle sager. Takster og frimærker.

947. F2b-F3b . . . . . 1983-1986 1 pk.
Frimærker m.v. Brevforsendelser m.m.

948. F3c-F4b . . . . . 1983-1986 1 pk.
Brevforsendelser m.v.

949. F5a-F6d . . . . . 1983-1986 1 pk.
Selvregistrering. Postadresserede aviser m.v.

950. F7-F7a . . . . . 1983-1986 1 pk.
Postgiroprodukter m.v.

951. F7b-F7e . . . . . 1983-1986 1 pk.
Postgiroprodukter m.v.

952. F8-F8a . . . . . 1983-1986 1 pk.
Postprodukter.

953. F8b-F8g . . . . . 1983-1986 1 pk.
Postprodukter.

954. F9a-F9d . . . . . 1983-1986 1 pk.
Håndbøger og reklamer.

955. F10a-F15b . . . . . 1981-1986 1 pk.
Fremskaffelser og ajourføring af adresser. Forsendelsers indlevering og udlevering. Tlf. og telegrammer.

956. F16a . . . . . 1976-1983 1 pk.
Forsendelsers behandling m.m. Generelle forhold.

957. F16a . . . . . 1984-1986 1 pk.

958. F16a1 . . . . . uge 23 1982 1 pk.

959. F16a1 . . . . . uge 23 1983 1 pk.
Overbliksberegninger.

960. F16a1 . . . . . 1977-1981 1 pk.
Logistikundersøgelser.

961. F16b . . . . . 1984 1 pk.
Ankomst- og afgangsbehandling af forsendelser.

962. F16b . . . . . 1978-1986 1 pk.
Forsendelsesbehandling.

963. F16c-F16e ..... 1973-1986 1 pk.
Adresseløse forsendelser. Pakker. Aviser.
964. F16f-F16h ..... 1980-1986 1 pk.
Pengeforretninger. Forhold til udlandet. Postkassetabeller.
965. F16i ..... 1981-1986 1 pk.
Engangsposemærker.
966. F17a-F18a1 ..... 1980-1986 1 pk.
Erstatnings- og reklamationssager.
F18b Sikkerhedskonsulentrapporter vedr. reklamationssager, de enkelte kontorer:
967. F18b Bj.-Hor. ..... 1984-1986 1 pk.
968. F18b I.-År. ..... 1984-1986 1 pk.
F18b Reklamationssager ved de enkelte kontorer:
969. F18b Bj.-E. ..... 1939-1985 1 pk.
970. F18b Gr.-Ha. ..... 1939-1985 1 pk.
971. F18b Herning ..... 1939-1985 1 pk.
972. F18b Holstebro ..... 1939-1985 1 pk.
973. F18b Horsens ..... 1939-1985 1 pk.
974. F18b I.-Od. ..... 1939-1985 1 pk.
975. F18b Randers ..... 1939-1985 1 pk.
976. F18b Ra.-Ri. ..... 1939-1985 1 pk.
977. F18b Silkeborg ..... 1939-1985 1 pk.
978. F18b Ska.-Skj. ..... 1939-1985 1 pk.
979. F18b Ta.-Ve. ..... 1939-1985 1 pk.
980. F18b Århus I ..... 1939-1985 1 pk.
981. F18b Århus II ..... 1939-1985 1 pk.
982. F19a ..... 1982-1986 1 pk.
Postbesørgelsens kvalitet.
F19b1-F19b2 Kvalitetsmeddelelser, de enkelte kontorer:
983. F19b1-2 Bj.-Ha. ..... 1985-1986 1 pk.
984. F19b1-2 He.-Ny. ..... 1985-1986 1 pk.
985. F19b1-2 Nø.-Ta. ..... 1985-1986 1 pk.
986. F19b1-2 Ti.-Åb. ..... 1985-1986 1 pk.
987. F19b1-2 Ål.-År. ..... 1985-1986 1 pk.
988. F19b1-2 År. II ..... 1985-1986 1 pk.
989. F19b2 I ..... 1986 1 pk.

990. F19b2 II ..... 1986 1 pk.
Kvalitetsmeddelelser.
991. F19c-F19c1 ..... 1982-1986 1 pk.
Testundersøgelser. Breve og generelt.
992. F19c2-F19c3 ..... 1982-1986 1 pk.
Testundersøgelser. Pakker og øvrige forsendelser.

1894-1986 Journalsager, litra G 85 pk.
Bygninger, lokaler og materiel.
G1a Bygninger og lokaler. Almindelige sager:
992 A. G1a ..... 1899-1929 1 pk.
Overført fra 4.Opi's arkiv. Indeholder også materieljournal for de enkelte postkontorer 1916-1921.
993. G1a ..... 1927-1944 1 pk.
994. G1a ..... 1945-1957 1 pk.
995. G1a ..... 1958-1969 1 pk.
996. G1a ..... 1970-1974 1 pk.
997. G1a ..... I 1975-1976 1 pk.
998. G1a ..... II 1975-1976 1 pk.
999. G1a ..... I 1977 1 pk.
1000. G1a ..... II 1977 1 pk.
1001. G1a ..... 1978-1979 1 pk.
1002. G1a ..... 1980 1 pk.
1003. G1a ..... 1981-1982 1 pk.
1004. G1a ..... 1983-1984 1 pk.
1005. G1a ..... 1975-1979 1 pk.
Mødereferater for arbejdsgruppe G.
1006. G1a ..... 1984-1985 1 pk.
Byggeteknikermødereferater.
1007. G1a ..... 1972 1 pk.
Referat af mekaniseringsudvalgets 9. møde vedr. Århus Avis- og pakkepostbygning.
1008. G1a ..... 1948-1954 1 pk.
Belysningsudvalget.
1008 A. G1b ..... 1917-1928 1 pk.
Alm. byggeudgifter. Indeholder bl.a. 5 bd. bygningsregnskabsbøger fra finansårene

1923/24-1927/28.
1009. G1b Bj.-Nø. ..... 1917-1980 1 pk.
Byggeudgifter for de enkelte kt.
1010. G1b O.-År. ..... 1917-1980 1 pk.
G1c Bygninger, fællessager:
1011. G1c ..... 1894-1939 1 pk.
1012. G1c ..... 1948-1972 1 pk.
1013. G1c ..... 1973-1986 1 pk.
G1c Bygninger, de enkelte kontorer:
1014. G1c Bj.-Hor. ..... 1919-1981 1 pk.
1015. G1c Ko.-År.I ..... 1919-1981 1 pk.
1016. G1c Århus II ..... 1919-1981 1 pk.
1017. G1c 3. Opi ..... 1919-1981 1 pk.
G1c Bygningstegninger, de enkelte kontorer:
1018. G1c Bj.-Hol. ..... 1928-1979 1 pk.
1019. G1c Hor.-Ska. ..... 1928-1979 1 pk.
1020. G1c Skj.-Tør. ..... 1928-1979 1 pk.
1021. G1c År., 3.Opi ..... 1928-1979 1 pk.
1022. G2a-G2b ..... 1977-1985 1pk.
G2a-b: Arbejdsmiljø.
G2b: Kontorholdsregnskab.
1023. G2b ..... 1978-1979 1 pk.
1024. G2b 3.Opi ..... 1962-1984 1 pk.
1025. G3a ..... 1962-1974 1 pk.
Kontormateriel, alm. sager samt betænkninger fra Inventarudvalget 1962.
1026. G3a ..... 1936-1948, 1973-1977 1 pk.
1027. G3a ..... 1980-1986 1 pk.
1028. G3b ..... 1980-1986 1 pk.
Kontormateriel, pristilbud.
G3c Kontormateriel, fællessager:
1029. G3c ..... 1929-1964 1 pk.
1030. G3c ..... 1965-1968 1 pk.
1031. G3c ..... 1969-1971 1 pk.
1032. G3c ..... 1972-1974 1 pk.
1033. G3c ..... 1975-1979 1 pk.
1034. G3c ..... 1980-1982 1 pk.
1035. G3c ..... 1983 1 pk.
1036. G3c ..... 1984 1 pk.

1037. G3c ..... 1085 1 pk.
1038. G3c ..... 1986 1 pk.
1039. G3c ..... 1950-1977 1 pk.
Kontormateriel til Opi's kontor.
1040. G3c Opi ..... 1969, 1977-1980 1 pk.
1041. G3c Opi ..... 1981-1982 1 pk.
1042. G3c Opi ..... 1983-1984 1 pk.
1043. G3c fællessager ..... 1969-1981 1 pk.
1044. G3c ..... 1967-1977 1 pk.
Inventarudvalgsmøder, Arbejdsgr. 6.
G3c Kontormateriel, fælles sager. Arbejdsgruppe 6: Punkter under behandling:
1045. G3c I ..... 1970-1985 1 pk.
1046. G3c II ..... 1970-1985 1 pk.
1047. G3c III ..... 1970-1985 1 pk.
1048. G3c IV ..... 1970-1985 1 pk.
1049. G3c Kontormøder .... 1977-1980 1 pk.
1050. G3c ..... 1961-1978 1 pk.
Journaler over kontormateriel ved de enkelte postkontorer.
1051. G3d ..... 1947-1966 1 pk.
Fortegnelser over samt tegninger og beskrivelser af inventar.
G3d Inventartegninger godkendt af GD i nummerorden:
1052. G3d 1-9 ..... u.å. 1 pk.
1053. G3d 10-11 ..... u.å. 1 pk.
1054. G3d 12 ..... u.å. 1 pk.
1055. G3d 20-23 ..... u.å. 1 pk.
1056. G3d 50-51 ..... u.å. 1 pk.
1057. G3d 1-16 ..... u.å. 1 pk.
Tegninger fra provinsen.
G3d Inventartegninger fra 3.Opi:
1058. G3d 1-11 ..... u.å. 1 pk.
1059. G3d 12-20 ..... u.å. 1 pk.
1060. G3d Diverse ..... u.å. 1 pk.
1061. G3d Diverse ..... u.å. 1 pk.
1062. G5 Håndbogen ..... 1937-1940 1 pk.
1063. G6 Uniformer ..... 1914-1980 1 pk.

1064. G7 Tlf. Alm.sager .... 1923-1964 1 pk.
1065. G7a Tlf. Alm.sager ... 1966-1985 1 pk.
1066. G7b Tlf. Opi ..... 1935-1979 1 pk.
G7b Telefoner ved de enkelte kontorer:
1067. G7b Bj.-Skj. ..... 1921-1978 1 pk.
1068. G7b T.-År. ..... 1921-1978 1 pk.
1069. G7b Prg. 3 ..... 1921-1978 1 pk.
1070. G8-G8a ..... 1932-1957 1 pk.
Telegraf- og telefonledninger.
1071. G8a-G8b ..... 1974-1974 1 pk.
Ledninger o.l.
1072. G9-G9a ..... 1973-1981 1 pk.
Alarmanlæg.
1073. G9a ..... 1980-1984 1 pk.
1074. G9b ..... 1974-1986 1 pk.
Alarmanlæg og byggesager.

1894-1981 Journalsager, litra H 2 pk.
1075. H ..... 1894-1934 1 pk.
Udgiftsordrer og sager ang. ekstraordinære lokalkørsler.
1076. H ..... 1936-1981 1 pk.
Reklame og propaganda.

1965-1986 Journalsager, litra I 4 pk.
Statistik.
1077. I Alm. sager ..... 1965-1982 1 pk.
1078. I Forskelligt ..... 1965-1982 1 pk.
1079. I Brevstatistik ..... 1981-1986 1 pk.
1080. I.4-I.7 ..... 1979-1985 1 pk.
Blad- og fraværsstatistik. Driftsøkonomiske undersøgelser m.m.

1924-1985 Journalsager, litra K 54 pk.
Forholdene i juleperioder m.m.
1081. K.-K1 ..... 1924-1965 1 pk.
Overarbejdstimer og almindelige sager.
1082. K1 ..... 1968-1981 1 pk.
Julegodtgørelser. Centralisering af julepost.

K2a Almindelige og fælles sager:

1083. K2a ..... 1960, 1965-1981 1 pk.
1084. K2a ..... 1961-1962 1 pk.
1085. K2a ..... 1963-1964 1 pk.
1086. K2a ..... 1965 1 pk.
1087. K2a ..... 1966 1 pk.
1088. K2a ..... 1967 1 pk.
1089. K2a ..... 1968 1 pk.
1090. K2a ..... 1969 1 pk.
1091. K2a ..... 1982-1985 1 pk.

K2b Almindelige sager:

1092. K2b ..... 1938-1939 1 pk.
1093. K2b ..... 1941-1942 1 pk.
1094. K2b ..... 1944-1945 1 pk.
1095. K2b ..... 1948 1 pk.

K2b Fælles sager:

1096. K2b ..... 1959,1970 1 pk.
1097. K2b ..... 1971-1972 1 pk.
1098. K2b ..... 1973 1 pk.
1099. K2b ..... 1974 1 pk.
1100. K2b ..... 1975 1 pk.
1101. K2b ..... 1976 1 pk.
1102. K2b ..... 1977 1 pk.
1103. K2b ..... I 1978 1 pk.
1104. K2b ..... II 1978 1 pk.
1105. K2b ..... 1979 1 pk.
1106. K2b ..... 1980 1 pk.
1107. K2b ..... 1981 1 pk.

K2b Forholdene i juleperioder ved de enkelte kontorer:

1108. K2b ..... 1958 1 pk.
1109. K2b ..... 1959 1 pk.
1110. K2b Bj.-K. ..... 1960 1 pk.
1111. K2b La.-Å. ..... 1960 1 pk.
1112. K2b Bj.-K. ..... 1961 1 pk.
1113. K2b La.-Å. ..... 1961 1 pk.
1114. K2b Bj.-K. ..... 1962 1 pk.
1115. K2b La.-Å. ..... 1962 1 pk.
1116. K2b Bj.-K. ..... 1963 1 pk.

1117. K2b La.-Å. ..... 1963 1 pk.
1118. K2b Bj.-K. ..... 1964 1 pk.
1119. K2b La.-Å. ..... 1964 1 pk.
1120. K2b ..... 1965 1 pk.
1121. K2b ..... 1966 1 pk.
1122. K2b ..... 1967 1 pk.
1123. K2b ..... 1968 1 pk.
1124. K2b ..... 1969 1 pk.
1125. K2b ..... 1970 1 pk.
1126. K2b Bj.-K. ..... 1971 1 pk.
1127. K2b La.-Å. ..... 1971 1 pk.
1128. K2b ..... 1972 1 pk.
1129. K2b ..... 1973,1974 1 pk.
1130. K2b ..... 1979 1 pk.
1131. K2b ..... 1980 1 pk.
1132. K2b ..... 1981,1982 1 pk.

K3 Konfirmationstjenesten:

1133. K3 ..... 1934-1938, 1944-1947 1 pk.
1134. K3 ..... 1948-1971 1 pk.

1894-1950 Journalsager, litra L 2 pk.

Andre sager.

1135. L Avisudklip m.m. .... 1918-1939 1 pk.
1136. L Udklip+legater ..... 1894-1950 1 pk.

1980-1986 Journalsager, litra M 3 pk.

Postens kundetjeneste. Markedsføring.

1137. M8a-M9a ..... 1980-1985 1 pk.

Kampagne vedr. postprodukter. Markedsmedarbejdere.

1138. M9b-M10a ..... 1983-1986 1 pk.

Instruktion, uddannelse og møder ang. kundemedarbejdere.

1139. M10b ..... 1984-1986 1 pk.

Kundekonsulentmøder.

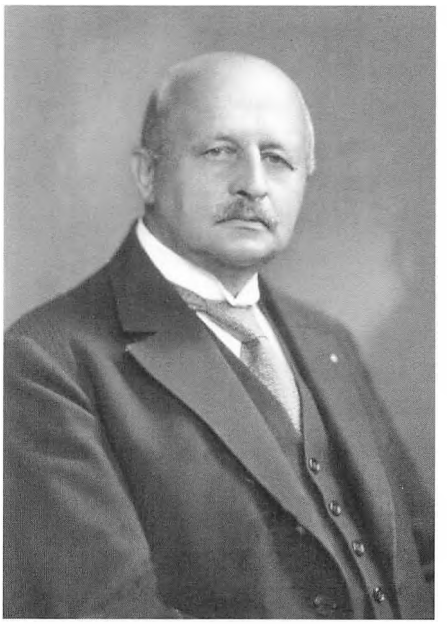

Overpostinspektør Jacob Andersen (1872-1947) var en af Postvæsenets markante folk i første halvdel af dette århundrede. Medstifter af Dansk Postforening og formand 1908-1911; inspektør ved Dansk Postmuseum; forstander for postkursus; medlem af utallige råd og kommissioner; politiker; forfatter m.m. Han sluttede sin postale karriere som overpostinspektør i Sønderjylland efter genforeningen og som overpostinspektør i Århus 1924-1942.

1916-1986 Journalsager, litra P 123 pk.

Sager ang. overpostinspektoratet.

P1: Almindelige sager ang. Opi:

1140. P1 ..... 1916-1940 1 pk.
1141. P1 ..... 1941-1970 1 pk.
1142. P1 ..... 1971-1980 1 pk.
1143. P1 ..... 1930-1986 1 pk.

Især sager ang. Opi's arkivordninger.

P2b: Budget:

1144. P2b ..... 1937/38-1956/57 1 pk.
1145. P2b ..... 1957/58-1968/69 1 pk.
1146. P2b ..... 1969/70-1973/74 1 pk.
1147. P2b ..... 1974/75-1976/77 1 pk.
1148. P2b ..... 1977-1978 1 pk.
1149. P2b ..... 1979 1 pk.
1150. P2b ..... 1980-1981 1 pk.

P3: Periodiske indberetninger og oversigter:

1151. P3 ..... 1925-1950 1 pk.
1152. P3 ..... 1951-1958 1 pk.
1153. P3 ..... 1959-1964 1 pk.

1154. P3 ..... 1965-1970 1 pk.
1155. P3 ..... 1971-1974 1 pk.
1156. P3 ..... 1975-1980 1 pk.

P4: Inspektion og kasseeftersyn.
Almindelige sager:

1157. P4 I ..... 1910-1939 1 pk.
1158. P4 II ..... 1910-1939 1 pk.
1159. P4 ..... 1940-1964 1 pk.
1160. P4 ..... 1965-1981 1 pk.

P4: Inspektion og kasseeftersyn.
De enkelte kontorer:

1161. P4 Bj. ..... 1925-1981 1 pk.
1162. P4 Bra. ..... 1925-1981 1 pk.
1163. P4 Bræ. ..... 1925-1981 1 pk.
1164. P4 E. ..... 1925-1981 1 pk.
1165. P4 Gre. ..... 1925-1981 1 pk.
1166. P4 Gri. ..... 1925-1981 1 pk.
1167. P4 Had.-Ham. ..... 1925-1981 1 pk.
1168. P4 Hav.-Her. ..... 1925-1981 1 pk.
1169. P4 Hol. ..... 1925-1981 1 pk.
1170. P4 Hors. ..... 1925-1981 1 pk.
1171. P4 Hors 1 + 2 ..... 1925-1981 1 pk.
1172. P4 I. ..... 1925-1981 1 pk.
1173. P4 Jel.-Juel. ..... 1925-1981 1 pk.
1174. P4 Kj. ..... 1925-1981 1 pk.
1175. P4 Kn.-La. ..... 1925-1981 1 pk.
1176. P4 Nø.-Od. ..... 1925-1981 1 pk.
1177. P4 Ra. I ..... 1925-1981 1 pk.
1178. P4 Ra. II ..... 1925-1981 1 pk.
1179. P4 Ri.-Ry ..... 1925-1981 1 pk.
1180. P4 Ry.-Rø. ..... 1925-1981 1 pk.
1181. P4 Si. ..... 1925-1981 1 pk.
1182. P4 Si.-Ska. ..... 1925-1981 1 pk.
1183. P4 Skj. ..... 1925-1981 1 pk.
1184. P4 Ta. ..... 1925-1981 1 pk.
1185. P4 Tra. ..... 1925-1981 1 pk.
1186. P4 Tø.-Ul. .....1925-1981 1 pk.
1187. P4 Va. ..... 1925-1981 1 pk.
1188. P4 Ve. I ..... 1925-1981 1 pk.

1189. P4 Ve.II-Vejers S. .... 1925-1981 1 pk.
1190. P4 Øl.-Ør. ..... 1925-1981 1 pk.
1191. P4 År. ..... 1925-1981 1 pk.
1192. P4 År.-År.1 ..... 1925-1981 1 pk.
1193. P4 År.2-År.3 ..... 1925-1985 1 pk.
1194. P4 År.4-År.5 ..... 1925-1981 1 pk.
1195. P4 År.6-År.N ..... 1925-1981 1 pk.
1196. P4 År.V-År.APX ..... 1925-1981 1 pk.
1197. P4 År.(Bra.-Egå) ..... 1925-1981 1 pk.
1198. P4 År.(Høj.-Kis) ..... 1925-1981 1 pk.
1199. P4 År.(Vi.-Åby.) ..... 1925-1981 1 pk.
1200. P5 ..... 1916-1957 1 pk.
P5: Kort til jernbaner og skibe.
1201. P5 ..... 1958-1981 1 pk.
1202. P6 ..... 1933-1980 1 pk.
Time- og dagpenge samt befordringsudgifter.
1203. P6a ..... 1924-1970 1 pk.
Time- og dagpenge, tjenestemænd.
1204. P6b ..... 1942-1981 1 pk.
Time- og dagpenge, afløserpersonale.
P6c: Overpostinspektoratets biler:
1206. P6c ..... 1920-1951 1 pk.
1207. P6c ..... 1952-1957 1 pk.
1208. P6c ..... 1958-1964 1 pk.
1209. P6c ..... 1965-1970 1 pk.
1210. P6c ..... 1971-1978 1 pk.
1211. P6c Lb. 003010-003013 ..... u.å. 1 pk.
De enkelte køretøjer efter løbenr.
1212. P6c Lb. 003055-006249 ..... u.å. 1 pk.
1213. P6c Lb. 300044-320668 ..... u.å. 1 pk.
1214. P6c X 1148-X 2638 m.m. .... u.å. 1 pk.
Også tjenesteknallerter og motorcykler.
1215. P7a ..... 1927-1986 1 pk.
Møder i GD og Forfremmelsesrådet samt enkelte tjenestedokumenter.
1216. P7b ..... 1960-1967 1 pk.
P7b: Postinspektørmøder.
1217. P7b ..... 1968-1987 1 pk.
1218. P7b ..... 1961-1976 1 pk.

Pi.møder uden for dagsorden.

Punkter på postinspektørmøder:

1219. P7b nr 105-1004 ..... 1963-1980 1 pk.
1220. P7b nr 1005-1089 .... 1963-1980 1 pk.
1221. P7b nr 1168-1189 .... 1963-1980 1 pk.
1222. P7b nr 1208+Udv.3 ... 1963-1981 1 pk.
1223. P7b Udvalg nr 4 ..... 1970-1980 1 pk.
1224. P7c ..... 1930-1980 1 pk.

Postmestermøder. Alm. sager.

Emnekartotek over sager behandlede på postmestermøder:

1225. P7c A1-G3 .....1926-1949 1 pk.
1226. P7c G5-P7 .....1926-1949 1 pk.
1227. P7c ..... 1950-1959 1 pk.

P7c: Postmestermøder. Frem til 1958 indeholder sagerne kun referater, hvoraf en del er overført fra andre arkiver for at gøre samlingen komplet:

1228. P7c .....1925, 1931-1938 1 pk.
1228 A. P7c ..... 1939-1958 1 pk.
1229. P7c ..... 1959 1 pk.
1230. P7c ..... 1960-1961 1 pk.
1231. P7c ..... 1962 1 pk.
1232. P7c ..... 1963 1 pk.
1233. P7c ..... 1964-1965 1 pk.
1234. P7c ..... 1966 1 pk.
1235. P7c ..... 1967 1 pk.
1236. P7c ..... 1968 1 pk.
1237. P7c ..... 1969 1 pk.
1238. P7c ..... 1970 I 1 pk.
1239. P7c ..... 1970 II 1 pk.
1240. P7c ..... 1971 I 1 pk.
1241. P7c ..... 1971 II 1 pk.
1242. P7c ..... 1972 I 1 pk.
1243. P7c ..... 1972 II 1 pk.
1244. P7c ..... 1973 1 pk.
1245. P7c ..... 1974 I 1 pk.
1246. P7c ..... 1974 II 1 pk.
1247. P7c ..... 1975 I 1 pk.

1248. P7c ..... 1975 II 1 pk.
1249. P7c ..... 1976 1 pk.
1250. P7c ..... 1977 1 pk.
1251. P7c ..... 1978 I 1 pk.
1252. P7c ..... 1978 II 1 pk.
1253. P7c ..... 1979 I 1 pk.
1254. P7c ..... 1979 II 1 pk.
1255. P7c ..... 1980 I 1 pk.
1256. P7c ..... 1980 II 1 pk.

Rækken af postmestermøder fortsætter under gruppe S9b (nr. 1295-1301).

1257. P7d ..... 1970-1972, 1981-1986 1 pk.

Virksomhedskonference og tjenestedokumenter.

P9 Struktur:

1258. P9 ..... 1969-1981 1 pk.
1259. P9 Strukturændr. ..... 1979-1981 1 pk.
1260. P9 – ..... 1979-1982 1 pk.
1261. P9 ..... 1980-1983 1 pk.

Delegering. Ventepenge/rådighedsløn.

1981-1986 Journalsager, litra R 2 pk.

Røverier.

1262. R1 Fælles sager ..... 1982-1986 1 pk.
1263. R2 De enkelte kt. .... 1981-1986 1 pk.

1959-1986 Journalsager, litra S 49 pk.

Mødevirksomhed i Postregionen.

S2c: Områdesamarbejdsudvalg:

1264. S2c Alm. sager ..... 1981-1982 1 pk.
1265. S2c Alm. sager ..... 1983-1986 1 pk.
1266. S2c Møder ..... 1981 1 pk.
1267. S2c Møder ..... 1982 1 pk.
1268. S2c Møder ..... 1983 1 pk.
1269. S2c Møder ..... 1984 1 pk.
1270. S2c Møder ..... 1985 1 pk.
1271. S2c Møder ..... 1985 1 pk.

S2d: Lokalsamarbejdsudvalg:

1272. S2d ..... 1980-1986 1 pk.

1273. S2d ..... 1981-1986 1 pk.
1274. S3 ..... 1970-1986 1 pk.
Sikkerhedsudvalgsmøder.
1275. S5 ..... 1976-1986 1 pk.
Konsultationsmøder.
1276. S5 ..... 1971-1977 1 pk.
Informationsmøder.
1277. S6 I ..... 1982-1984 1 pk.
Postkomitéen.
1278. S6 II ..... 1982-1984 1 pk.
S7: Postmøder:
1279. S7 ..... 1977-1979 1 pk.
1280. S7 ..... 1980 1 pk.
1281. S7 ..... 1981-1982 1 pk.
1282. S7 ..... 1983-1986 1 pk.
S8a: Postregionsmøder,
S8b: Plenummøder,
S8c: Chefmøder (cheferne for postregionerne):
1283. S8a-S8c ..... 1976-1986 1 pk.
1284. S8c ..... 1981 1 pk.
1285. S8c ..... 1982 I 1 pk.
1286. S8c ..... 1982 II 1 pk.
1287. S8c ..... 1983 I 1 pk.
1288. S8c ..... 1983 II 1 pk.
1289. S8c ..... 1983 III 1 pk.
1290. S8c ..... 1984 I 1 pk.
1291. S8c ..... 1984 II 1 pk.
1292. S8c ..... 1985 1 pk.
1293. S8c ..... 1986 1 pk.
1294. S8d ..... 1981-1984 1 pk.
Postregionsmøder, afdelingsledergrupperne.
S9b: Postmestermøder (fortsat fra gruppe P7c nr. 1256):
1295. S9b ..... 1981 1 pk.
1296. S9b ..... 1982 1 pk.
1297. S9b ..... 1983 1 pk.
1298. S9b ..... 1984 I 1 pk.
1299. S9b ..... 1984 II 1 pk.

1300. S9b ..... 1985 1 pk.
1301. S9b ..... 1986 1 pk.
S9c-S9b: Kontaktmøder og kontaktudvalg:
1302. S9c ..... 1980-1982 1 pk.
1303. S9c ..... 1983 1 pk.
1304. S9c ..... 1984 1 pk.
1305. S9c-S9d ..... 1980-1986 1 pk.
1306. S10 ..... 1982-1983 1 pk.
Konsultationsmøder.
1307. S10 ..... 1984-1985 1 pk.
1308. S11-S12a ..... 1975-1976 1 pk.
Medarbejdermøder i regionsledelsen samt anden mødevirksomhed.
S12b: Anden mødevirksomhed, seminarer o.l.:
1309. S12b ..... 1975-1979 1 pk.
1310. S12b ..... 1980-1984 1 pk.
1311. S12b ..... 1985-1986 1 pk.
1312. S12b ..... 1959,1986 1 pk.
Indeholder bl.a. sager vedr. 11.
Nordiske Postmøde i Kbh. 1959.

1973-1986 Journalsager, litra U 13 pk.
Uddannelse.
1313. U1-U2a1 ..... 1973-1986 1 pk.
Elevuddannelsen, generelt.
1314. U2a2-U2a6 .....1980-1986 1 pk.
Praktik og tilsyn med elevuddannelsen m.m.
1315. U3a-U5c ..... 1976-1986 1 pk.
Assistent-, Kontorassistent- og postbudpersonalets uddannelse.
1316. U6a-U6d ..... 1978-1986 1 pk.
Overenskomstansatte medarbejdere m.m.
1317. U7a1-U7a7 ..... 1981-1986 1 pk.
Lederuddannelse.
1318. U7b2-U7b9 ..... 1979-1986 1 pk.
Diverse uddannelser.
1319. U8a1975-1986 .....1 pk.
Eksterne kurser.
1320. U9a-U8d ..... 1975-1986 1 pk.

Øvrige uddannelsesvirksomhed.
1321. U10a-U10d ..... 1981-1986 1 pk.
Uddannelsesplanlægning.
1322. U10d ..... 1983-1985 1 pk.
1323. U12a-U12b ..... 1982-1986 1 pk.
Regionale uddannelsesaktiviteter.
1324. U13a1-U13a4 ..... 1973-1986 1 pk.
Uddannelseslederfunktion m.m.
1325. U14a-U16a ..... 1977-1986 1 pk.
Medarbejder- og lederudviklingsaktiviteter.
Mødevirksomhed. Postens Uddannelseskomite.

Styrelsesmøder, personale og kassebøger

1922-1934 1326. Styrelsesmøder i Generaldirektoratet 1 bd.
Fortsætter i pk. nr. 1340.

1918-1934 1327. Sygemeldinger og rejsetilladelser 1 bd.
For de enkelte kontorer.

1919-1933 1328. Afløsningsekspedienter 1 bd.

1936-1954 Kassebøger 2 bd.
1329. Overarbejde m.m. .... 1936-1942 1 bd.
1330. Fejltællingsgodtg .... 1945-1954 1 bd.

1942-1966 Revision på landpostruter 2 bd.
1331. ..... 1942-1955 1 bd.
1332. ..... 1953-1966 1 bd.

1935-1972 Kassebøger 3 bd.
1333. Inventaranskaff. ..... 1954-1966 1 bd.
1334.– ..... 1966-1972 1 bd.
1335. Postbefordring ..... 1935-1960 1 bd.

Arbejdsgrupper m.v.

1935-1989 Materiale fra arbejdsgrupper m.v. 20 pk.

Især arbejdsgrupper i forbindelse med strukturdebatten.

Postens moderniseringsprojekt:

1336. . . . . 1984-1986 1 pk.
1337. Forenklingsgruppen . . . . . 1985 1 pk.
1338. Investeringsplan . . . . . 1984-1986 1 pk.
1339. Arbejdsgruppen til udarbejdelse af en mødel for et programoplæg . . . . . 1974 1 pk.
1340. Styrelsesmøder . . . . . 1935-1965 1 pk.
Fortsat fra nr. 1326.

Poststyregruppen vedr. Prg.3 (S.R.3.):

1341. nr. 1-85 . . . . . 1977-1979 1 pk.
1342. nr. 86-112 . . . . . 1977-1979 1 pk.
1343. nr. 113-135 . . . . . 1977-1979 1 pk.
1344. Styregr. vedr. Prg.1,2&4 . . . . 1979 1 pk.
1345. Projektgr.Prg.3 . . . . . 1977-1979 1 pk.

Regionsstyregruppen:

1346. . . . . 1977-1979 1 pk.
1347. Rapport . . . . . 1977-1979 1 pk.
1348. Delrapporter I . . . . . 1979 1 pk.
1349. Delrapporter II . . . . . 1979 1 pk.
1350. Reg.beslutningsgr. . . . 1980-1981 1 pk.
1351. Strukturudvalget . . . . . 1975-1977 1 pk.
Projektgr. vedr. posthusstrukturen.
Arbejdsgr. vedr. markedsfunktion.
1352. Udklip og brochurer 1978-1987 1 pk.
Fra de enkelte postkontorer.
1353. Logistik . . . . . 1984-1986 1 pk.
Brev- og pakkelogistikprojekter.
1354. Planer og beretn. . . . . 1975-1989 1 pk.
Introduktionsmateriale, 5-årsplaner o.l. fra P&T.
1355. Div. arbejdsgr. . . . . 1964-1984 1 pk.

Sager fra Postregion 4. Aalborg

Journalsager fra Prg. 4, der ved sammenlægningen er blevet overført til arkivet i Århus.

1934-1986 Journalsager fra Prg.4 25 pk.

Henlagt efter ny journalnøgle med cifre. Nøglen findes i 4.Opi.'s arkiv. Her er indholdet angivet i anmærkninger.

1356. 213-311 ..... 1955-1985 1 pk.
213: Merværdiafgift.
232: 1. og 2. klasses brevpost.
235: Aviser.
311: Intern behandling.

1357. 311 ..... 1981-1986 1 pk.

1358. 314-319 ..... 1979-1985 1 pk.
314: Ordens- og sikkerhedsbestemmelser.
319: Postbesørgelsens kvalitet.

1359. 319 Generelt ..... 1979-1985 1 pk.

1360. 319 Adresseændr. .... 1979-1985 1 pk.

1361. 351-354 ..... 1945-1985 1 pk.
351: Befordring af aviser.
354: Postbefordring med jernbane.

1362. 354 ..... 1969-1985 1 pk.
De enkelte jernbanestrækninger.
354: Køreplanskifter:

1363. 354 ..... 1982 1 pk.

1364. 354 ..... 1983-1984 1 pk.

1365. 354 ..... 1985 1 pk.

1366. 355-358 ..... 1934-1985 1 pk.
355: Postbefordring, DSB.
357: – , Privatbaner.
358: – , Skibe.

1367. 359 Rutebiler ..... 1963-1985 1 pk.

1368. 359 Fælles sager ..... 1983-1985 1 pk.
Postbefordring med amtstrafikselskaberne.

1369. 359 Ruter ..... 1983-1985 1 pk.

1370. 362 I ..... 1956-1985 1 pk.
Postbefordring under særlige forhold.

1371. 362 II ..... 1956-1985 1 pk.
1372. 363-374 ..... 1946-1985 1 pk.
363: Luftpostbefordring.
371-374: Postbefordring, Færøerne, Grønland, Udland.
1373. 380 Reklamation. .... 1977-1985 1 pk.
418 Motorkøretøjer og øvrige befordringsmidler. Generelt:
1374. 418 I ..... 1962-1985 1 pk.
1375. 418 II ..... 1962-1985 1 pk.
1376. 418 III ..... 1962-1985 1 pk.
418 De enkelte kontorer:
1377. 418 Ard.-Hurup ..... 1962-1985 1 pk.
1378. 418 Lem.-Skive ..... 1962-1985 1 pk.
1379. 418 Str.-Års ..... 1962-1985 1 pk.
1380. 419 ..... 1978-1985 1 pk.
Postbefordring, gitterpaller.

4. Overpostinspektorat

Aalborg

4. Overpostinspektorat, Aalborg

Om overpostinspektoraternes oprettelse, udvikling og funktioner henvises til indledningen.

Ved Styrelsesloven for Postvæsenet af 1916 afløstes de hidtidige 2 overpostinspektorater for henholdsvis Øerne og Nørrejylland af 4 postinspektorater, hvoraf 4. Postinspektorat fik hjemsted i Aalborg. I 1919 ændredes betegnelse postinspektør igen til overpostinspektør.

4. Overpostinspektorat omfattede oprindelig Nordjylland nord for linien Havndal-Randers-Langå-Viborg-Skive-Struer-Lemvig, men i 1921 blev distriktet forøget med Skive, Vinderup, Struer, Holstebro og Lemvig.

I 1935 blev Overpostinspektoratet nedlagt og distriktet blev underlagt 3. Overpostinspektorat i Århus. En postinspektør fik dog fortsat sæde i Aalborg.

I 1943 blev 4. Overpostinspektorat i Aalborg genoprettet med lidt ændrede grænser, idet linien Mariager-Hobro-Viborg-Skive-Struer-Lemvig udgjorde den sydligste del af distriktet. Denne grænse bevaredes næsten til Overpostinspektoratets nedlæggelse. Kun blev Lemvig, Struer og Mariager de sidste par år overflyttet til Region 3, mens Bjerringbro og Kjellerup overflyttedes til Region 4.

I 1982 ændrede overpostinspektoraterne navn til postregioner, således at 4. Overpostinspektorat blev til Postregion 4.

I forbindelse med de store strukturændringer i Postvæsenet i 1980'erne besluttedes det at nedlægge regionerne. Ved Overpostinspektørens afgang fra embedet i 1984 blev der derfor ikke udnævnt en ny, men Postregion 3 og 4 blev i stedet sammenlagt under Overpostinspektøren i Århus, som fik titlen Overpostinspektør for Midt- og Nordjylland. Regionsledelsens kontor i Aalborg fortsatte dog indtil Postregionernes endelige nedlæggelse pr. 31/12 1986. Enkelte funktioner fortsatte dog frem til begyndelsen af 1988.

Arkivet og dets ordning

Selv om 4. Overpostinspektorat kun eksisterede 1916-1935 og 1943-1986 rækker arkivet tilbage til 1860erne. Dette skyldes, at en del ældre sager blev overflyttet til Overpostinspektoratet ved oprettelsen i

1916, dels fra det tidligere Overpostinspektorat for Nørrejylland, dels fra Generaldirektoratet. Sagsoverflytningen fra Generaldirektoratet skyldtes, at en række sager ifølge Styrelsesloven af 1916 skulle overgå fra central til decentral administration i distriktsstyrelserne. Det gjaldt især landpostvæsen og postbefordring m.m.

Senere er adskillige sager fra 3. Overpostinspektorat i Århus blevet overflyttet til Aalborg, dels i forbindelse med Opi.s genoprettelse i 1943, dels i forbindelse med grænseændringer, hvor et postkontor er flyttet fra et Opi. til et andet. I forbindelse med sammenlægningen af 3. og 4. Postregion i 1984 blev nogle sager overflyttet fra Aalborg til Århus. Disse sager er forblevet i 3. Overpostinspektorats arkiv.

Arkivet befandt sig indtil overflyttelsen til Landsarkivet i kælderen under Algades Posthus i Aalborg, hvor det har ligget tørt og godt. Arkivet virker ret komplet, idet der ikke synes at have været foretaget kassationer af betydning. Kun dele af enkelte ældre rækker samt journalerne 1943-1962 mangler. Desuden er en del bygningssager ved Opi.s nedlæggelse blevet sendt ud til de enkelte postkontorer, således at bygningssager kun findes i arkivet for visse (tilfældige ?) postkontorer. Ved ordningen i Landsarkivet er kun kasseret sager af bilagskarakter: Lønsedler, regninger, rekvisitioner, diverse EDBudskrifter o.l. Dog er også en række nyere sager ang. bemandingsplanlægning og regnskabsførelse samt udvalgssager o.l. fra GD kasseret, men eksempler er som regel gemt.

Størstedelen af arkivet forelå og er pakket efter en journalnøgle, der i store træk har været benyttet fra Opi.s oprettelse, og som er nogenlunde identisk med den af postkontorerne anvendte nøgle med litra. Ved registreringen er en fast nøgle anvendt, og afvigelser og ændringer gennem årene er forklaret undervejs. I 1983/84 indførtes ved embedet den nye journalnøgle med cifre, der anvendes i GD, men desværre er det ikke muligt at sætte en præcis skillelinje mellem anvendelsen af den gamle og den nye journalnøgle. For nogle sagers vedkommende er det gamle system anvendt helt op til embedets nedlæggelse, mens andre sagstyper på et tidspunkt er blevet omlagt efter det nye system, således at man kan finde sager pakket efter den nye journalnøgle helt tilbage til 1920erne.

Sager er som hovedregel pakket efter det system, de forelå efter. Dog er enkelte sagssgrupper for nemheds skyld pakket ensartet helt op til embedets nedlæggelse, men for de fleste sagers vedkommende må der søges både i rækken med gamle og rækken med nye jour-

nalsager. Enkelte store grupper er udskilt og pakket for sig selv. Det gælder sager angående strukturændringerne i 1970'erne og sager ang. omdelingssystemet PO-75.

Desuden findes en mindre gruppe af diverse sager, der ikke har kunnet indpasses i journalsystemet, samt en mindre gruppe personalesager i form af afløserjournaler o.l.

Ved de mange rækker af sager ang. de enkelte pkt. er for nemheds skyld anvendt de officielle postale forkortelser for postkontorerne (Se disse i registeret).

Arkivet

Diverse år 0. Sager ang. arkivet — 1 pk.

Indeholder ældre og nyere arkivnøgler og andre sager vedr. arkivet. Øverst findes de 2 arkivnøgler anvendt ved pakning af henholdsvis de ældre journalsager efter litra og de nyere efter cifre. (Arkivnumre 910 og 910.1).

Korrespondance

1916-1935, Journaler — 51 bd.
1962-1986

1. 1916-1918 ..... 1 bd.
2. 1918-1919 ..... 1 bd.
3. 10/3-11/12 1919 ..... 1 bd.
4. 1919-1920 ..... 1 bd.
5. 1920-1921 ..... 1 bd.
6. 1921-1922 ..... 1 bd.
7. 21/2-4/12 1922 ..... 1 bd.
8. 1922-1923 ..... 1 bd.
9. 1923-1924 ..... 1 bd.
10. 1924-1925 ..... 1 bd.
11. 19/3-21/12 1925 ..... 1 bd.
12. 1925-1926 ..... 1 bd.
13. 1926-1927 ..... 1 bd.
14. 1927-1928 ..... 1 bd.
15. 7/1-13/6 1928 ..... 1 bd.
16. 13/6-31/12 1928 ..... 1 bd.

17. 2/1-9/7 1929 ..... 1 bd.
18. 1929-1930 ..... 1 bd.
19. 3/2-8/9 1930 ..... 1 bd.
20. 1930-1931 ..... 1 bd.
21. 7/4-12/11 1931 ..... 1 bd.
22. 1931-1932 ..... 1 bd.
23. 1932-1933 ..... 1 bd.
24. 2/2-3/10 1933 ..... 1 bd.
25. 1933-1934 ..... 1 bd.
26. 21/4-31/12 1934 ..... 1 bd.
27. 2/1-28/2 1935 ..... 1 bd.
28. 1962-1963 ..... 1 bd.

Journalerne mangler fra Overpostinspektoratets genoprettelse i 1943 til 1962.

29. 1963-1964 ..... 1 bd.
30. 1964-1965 ..... 1 bd.
31. 1965-1966 ..... 1 bd.
32. 1966-1967 ..... 1 bd.
33. 1967-1968 ..... 1 bd.
34. 1968-1969 ..... 1 bd.
35. 1969-1970 ..... 1 bd.
36. 1970-1971 ..... 1 bd.
37. 1971-1972 ..... 1 bd.
38. 1972-1973 ..... 1 bd.
39. 1973-1974 ..... 1 bd.
40. 1974-1976 ..... 1 bd.
41. 1976-1977 ..... 1 bd.
42. 1977-1978 ..... 1 bd.
43. 1978-1979 ..... 1 bd.
44. 1979-1980 ..... 1 bd.
45. 1980-1981 ..... 1 bd.
46. 9/2-4/12 1981 ..... 1 bd.
47. 1981-1982 ..... 1 bd.
48. 1982-1983 ..... 1 bd.
49. 1983-1984 ..... 1 bd.
50. 1984-1985 ..... 1 bd.
51. 1985- 31/12 1986 ..... 1 bd.

1866-1921 Fællessager 2 pk.

Sager overført fra Det nørrejyske Overpostinspektorat. Indeholder diverse fællessager; især ang. postkonduktører, postbefordring o.l.

52. I 1866-1921 ..... 1 pk.
53. II 1887-1916 ..... 1 pk.

1864-1944 Posthussager 17 pk.

Sager ang. de enkelte postkontorer omfattende næsten alle sagstyper. De ældste sager er overført fra Det nørrejyske Overpostinspektorat, mens senere sager kan være overflyttet fra 3. Overpostinspektorat ved grænseændringer. Sagerne omfatter de fleste sagsgrupper fra journalsystemet. Kun enkelte postkontorers sager er bevaret samlet i denne række.

54. Lemvig 1878-1935 ..... 1 pk.
55. Løkken 1891-1916 ..... 1 pk.
56. Skagen 1868-1935 ..... 1 pk.
57. Skive I 1874-1929 ..... 1 pk.
58. Skive II 1882-1934 ..... 1 pk.
59. Skive III 1870-1935 ..... 1 pk.
60. Skive IV 1871-1932 ..... 1 pk.
61. Vestervig 1864-1934 ..... 1 pk.
62. Viborg I 1896-1935 ..... 1 pk.
63. Viborg II 1879-1928 ..... 1 pk.
64. Viborg III 1870-1933 ..... 1 pk.
65. Viborg IV 1886-1928 ..... 1 pk.
66. Vinderup 1878-1933 ..... 1 pk.
67. Vrå 1882-1934 ..... 1 pk.
68. Åbybro 1876-1934 ..... 1 pk.
69. Ålborg 1883-1935 ..... 1 pk.
70. Års 1899-1944 ..... 1 pk.

Journalsager

Henlagt efter journalnøgle, der findes øverst i pk. nr. 0: Sager ang. arkivet. De ældste journalbetegnelser er ikke så differentierede som sene-

re. De nyeste journalsager efter ca. 1983 er som hovedregel pakket i en række for sig.

1912-1986 Litra A: Personelle sager 145 pk.

71. A1 ..... 1912-1936 1 pk.
72. A1-A8 ..... 1914-1934 1 pk.

De ældste personelle sager fra før ca. 1935 er henlagt i 2 pk. for sig.

73. A1-A1a ..... 1934-1980 1 pk.
74. A1a ..... 1936-1969 1 pk.
75. A1b-A1b2 ..... 1919-1970 1 pk.
76. A1d1 ..... 1969-1978 1 pk.
77. A1d1 ..... 1969-1981 1 pk.
78. A1d1,A1f,A1h-A1k .... 1936-1970 1 pk.
79. A2a1: Bl-Drl ..... -1986 1 pk.

A2a1, A2a2, A2b og A2c omfatter personale af forskellige kategorier, der var ansat i 1986 ved Opi.s nedlæggelse. Henlagt efter pkt. i alfabetisk orden og inden for kontorerne henlagt efter rang og dernæst alfabetisk.

80. A2a1: Fh ..... -1986 1 pk.
81. A2a1: Fh-Hds-Hj ..... -1986 1 pk.
82. A2a1: Hj-Hb ..... -1986 1 pk.
83. A2a1: Hb-Lmv ..... -1986 1 pk.
84. A2a1: Ør-Ne ..... -1986 1 pk.
85. A2a1: Ny-Ns ..... -1986 1 pk.
86. A2a1: Ns-Sgb-Sk ..... -1986 1 pk.
87. A2a1: Sk-Str-Sæ ..... -1986 1 pk.
88. A2a1: Ti-Vg ..... -1986 1 pk.
89. A2a1: Vg ..... -1986 1 pk.
90. A2a1: Vg-Abr-Ab ..... -1986 1 pk.
91. A2a1: Ab ..... -1986 1 pk.
92. A2a1: Ab ..... -1986 1 pk.
93. A2a1: Ab ..... -1986 1 pk.
94. A2a1: Ab ..... -1986 1 pk.
95. A2a1: Ab ..... -1986 1 pk.
96. A2a1: Ab ..... -1986 1 pk.
97. A2a1: As+afløsere ..... -1986 1 pk.
98. A2a2: Bl-Hj ..... -1986 1 pk.

99. A2a2: Hb-Sgb ..... -1986 1 pk.
100. A2a2: Sk-Ti ..... -1986 1 pk.
101. A2a2: Vg-Ab ..... -1986 1 pk.
102. A2a2: Ab,As+langtidsl. ..... -1986 1 pk.
103. A2b: Bl-Ns ..... -1986 1 pk.

Postbudpersonalet er delt i henholdsvis fagprøvet og ikke-fagprøvet personale.

104. A2b: Sk-Abr ..... -1986 1 pk.
105. A2b: Ab ..... -1986 1 pk.
106. A2b: Ab-As ..... -1986 1 pk.
107. A2b: Bl-Hb ..... -1986 1 pk.

Ikke-fagprøvet personale.

108. A2b: Lmv-Sk ..... -1986 1 pk.
109. A2b: Str-Vg ..... -1986 1 pk.
110. A2b: Vg-Ab ..... -1986 1 pk.
111. A2b: Ab-As ..... -1986 1 pk.
112. A2c: Bl-Hds ..... -1986 1 pk.
113. A2c: Hj-Ør ..... -1986 1 pk.
114. A2c: Ne-Sk ..... -1986 1 pk.
115. A2c: Str-Vg ..... -1986 1 pk.
116. A2c: Vg-As ..... -1986 1 pk.
117. A2e: A-L ..... 1916-1932 1 pk.

A2e omfatter afskediget personale af alle personalekategorier.Fra 1943 er sagerne henlagt efter afskedigelsestidspunkt. 1916-1936 er sagerne henlagt i alfabetisk orden.

118. A2e: M-W ..... 1916-1936 1 pk.
119. A2e ..... 1943 1 pk.
120. A2e ..... 1944 1 pk.
121. A2e ..... 1945 1 pk.
122. A2e ..... 1946 1 pk.
123. A2e ..... 1947 1 pk.
124. A2e ..... 1948 1 pk.
125. A2e ..... 1949 1 pk.
126. A2e ..... 1950 1 pk.
127. A2e ..... 1951 1 pk.
128. A2e ..... 1952 1 pk.
129. A2e ..... 1953 1 pk.
130. A2e ..... I 1954 1 pk.

I og II henviser til henholdsvis 1. og 2. halvår.

131. A2e ..... II 1954 1 pk.
132. A2e ..... I 1955 1 pk.
133. A2e ..... II 1955 1 pk.
134. A2e ..... I 1956 1 pk.
135. A2e ..... II 1956 1 pk.
136. A2e ..... I 1957 1 pk.
137. A2e ..... II 1957 1 pk.
138. A2e ..... I 1958 1 pk.
139. A2e ..... II 1958 1 pk.
140. A2e ..... I 1959 1 pk.
141. A2e ..... II 1959 1 pk.
142. A2e ..... I 1960 1 pk.
143. A2e ..... II 1960 1 pk.
144. A2e ..... I 1961 1 pk.
145. A2e ..... II 1961 1 pk.
146. A2e ..... jan.-april 1962 1 pk.
147. A2e ..... maj -juli 1962 1 pk.
148. A2e ..... aug.-dec. 1962 1 pk.
149. A2e ..... jan.-sept. 1963 1 pk.
150. A2e ..... okt.-dec. 1963 1 pk.
151. A2e ..... jan.-juni 1964 1 pk.
152. A2e ..... juli-okt. 1964 1 pk.
153. A2e ..... nov.-dec. 1964 1 pk.
154. A2e ..... jan.-sept. 1965 1 pk.
155. A2e ..... okt.-dec. 1965 1 pk.
156. A2e ..... jan.-juni 1966 1 pk.
157. A2e ..... juli-okt. 1966 1 pk.
158. A2e ..... nov. 1966-marts 1967 1 pk.
159. A2e ..... april-dec. 1967 1 pk.
160. A2e ..... jan.-aug. 1968 1 pk.
161. A2e ..... sept.-dec. 1968 1 pk.
162. A2e ..... jan.-okt. 1969 1 pk.
163. A2e ..... nov.-dec. 1969 1 pk.
164. A2e ..... jan.-juni 1970 1 pk.
165. A2e ..... juli-sept. 1970 1 pk.
166. A2e ..... okt.-dec. 1970 1 pk.
167. A2e ..... jan.-aug. 1971 1 pk.
168. A2e ..... sept.-dec. 1971 1 pk.

169. A2e . . . . . jan.-juni 1972 1 pk.
170. A2e . . . . . juli-aug. 1972 1 pk.
171. A2e . . . . . sept.-dec. 1972 1 pk.
172. A2e . . . . . jan.-april 1973 1 pk.
173. A2e . . . . . maj-juni 1973 1 pk.
174. A2e . . . . . juli-aug. 1973 1 pk.
175. A2e . . . . . sept.-nov. 1973 1 pk.
176. A2e . . . . . dec. 1973-juni 1974 1 pk.
177. A2e . . . . . juli-dec. 1974 1 pk.
178. A2e . . . . . I 1975 1 pk.
179. A2e . . . . . II 1975 1 pk.
180. A2e . . . . . 1976 1 pk.
181. A2e . . . . . I 1977 1 pk.
182. A2e . . . . . II 1977 1 pk.
183. A2e . . . . . jan.-marts 1978 1 pk.
184. A2e . . . . . april-juni 1978 1 pk.
185. A2e . . . . . juli-dec. 1978 1 pk.
186. A2e . . . . . I 1979 1 pk.
187. A2e . . . . . II 1979 1 pk.
188. A2e . . . . . 1980 1 pk.
189. A2e . . . . . 1981-1982 1 pk.
190. A2e . . . . . 1983 1 pk.
191. A2e . . . . . jan.-aug. 1984 1 pk.
192. A2e . . . . . sept.-dec. 1984 1 pk.
193. A2e . . . . . I 1985 1 pk.
194. A2e . . . . . II 1985 1 pk.
195. A2e . . . . . jan.-april 1986 1 pk.
196. A2e . . . . . maj-dec. 1986 1 pk.
197. A2f . . . . . 1960-1965 1 pk.

Fra 1960 er afskedssager p.gr.a. misligheder o.l. udskilt fra de øvrige afskedssager.

198. A2f . . . . . 1966-1969 1 pk.
199. A2f . . . . . 1970-1978 1 pk.
200. A2f . . . . . 1980-1983 1 pk.
201. A2f . . . . . 1984-1986 1 pk.
202. A2a3 . . . . . 1936-1962 1 pk.

Sagerne ang. privat medhjælp passer ikke helt ind i rækken med de øvrige A2-sager, hvorfor de er anbragt sidst. Omfatter sager ang. afskedigede

medhjælpere 1936-1957 anbragt efter pkt. samt løbende sager 1944-1962.

203. A3a1 ..... 1930-1970 1 pk.
204. A3a3 ..... 1930-1962 1 pk.
205. A3a3 ..... 1963-1969 1 pk.
206. A3b-A3c ..... 1931-1969 1 pk.
207. A4a ..... 1974-1977 1 pk.
208. A4a ..... 1977 1 pk.
209. A5: Ad-Kar ..... 1921-1962 1 pk.

A5, natpengesager, er henlagt efter postkontor.

210. A5: Lmv-Str ..... 1921-1962 1 pk.
211. A5: Sæ-As ..... 1912-1962 1 pk.
212. A6a, A6b: Ad-Hhs ..... 1930-1967 1 pk.
213. A6b: Hhs-Sgb ..... 1928-1967 1 pk.
214. A6b: Sk-As ..... 1928-1968 1 pk.
215. A8a + A9 ..... 1917-1971 1 pk.

1896-1985 Litra B: Postgangssager 47 pk.

De 2 første pk. dækker de fleste undergrupper under B. Ældre postgangssager kan også findes under fælles- og posthussager (nr. 52-70)

216. B: Ældre sager ..... 1910-1934 1 pk.
217. B: – – ..... 1916-1934 1 pk.
218. B1a ..... 1967-1982 1 pk.
219. B1a-B1b ..... 1944-1985 1 pk.
220. B3a2,B3a3: Hj.Amt ... 1948-1971 1 pk.
221. B3a3: This.+Vib Amt .. 1953-1970 1 pk.
222. B3a3: Ålborg Amt ..... 1949-1971 1 pk.
223. B3a3: Ålb.+Årh.Amt .. 1946-1979 1 pk.
224. B3b: Ad-Bl ..... 1921-1985 1 pk.

B3b, de enkelte postruter, findes dels i en række efter pkt. i alfabetisk rækkefølge, dels i en række efter rutenumre.

225. B3b: Drl-Fh ..... 1931-1982 1 pk.
226. B3b: Fr-Hds ..... 1922-1985 1 pk.
227. B3b: Hhs-Hj ..... 1938-1985 1 pk.
228. B3b: Hb ..... 1948-1985 1 pk.
229. B3b: Hb ..... 1927-1982 1 pk.

230. B3b: Ur-Lmv ..... 1921-1985 1 pk.
231. B3b: Ør ..... 1935-1985 1 pk.
232. B3b: Mrg-Ny ..... 1929-1985 1 pk.
233. B3b: Ny-Rl ..... 1938-1985 1 pk.
234. B3b: Sa-Sk ..... 1917-1982 1 pk.
235. B3b: Sk ..... 1959-1985 1 pk.
236. B3b: Sk-Str ..... 1914-1985 1 pk.
237. B3b: Str-Ti ..... 1921-1982 1 pk.
238. B3b: Ti ..... 1944-1985 1 pk.
239. B3b: Vb ..... 1948-1985 1 pk.
240. B3b: Vb-Vrå ..... 1921-1979 1 pk.
241. B3b: Abr-Ab ..... 1947-1985 1 pk.
242. B3b: Ab ..... 1968-1985 1 pk.
243. B3b: Ab ..... 1939-1985 1 pk.
244. B3b: Ab-As ..... 1931-1985 1 pk.
245. B3b: 7616-7814 ..... 1938-1983 1 pk.

Enkeltruter henlagt efter rutenummer. Ikke alle ruter inden for ydernumrene er repræsenteret.

246. B3b: 8820-8831 ..... 1964-1982 1 pk.
247. B3b: 9030-9032 ..... 1964-1982 1 pk.
248. B3b: 9035-9041 ..... 1963-1981 1 pk.
249. B3b:9042-9045+div. ... 1962-1985 1 pk.
250. B3b: 9510-9813 ..... 1944-1985 1 pk.
251. B3d,B3e1-B3e3 ..... 1943-1982 1 pk.
252. B3e4 ..... 1936-1978 1 pk.
253. B3f1-B3f2 ..... 1931-1981 1 pk.
254. B3f3 ..... 1929-1983 1 pk.
255. B3g1 + B4a1 ..... 1957-1983 1 pk.
256. B4a1 + B4a3 ..... 1958-1976 1 pk.
257. B4a3 + B4b1 ..... 1945-1978 1 pk.
258. B5a2-B5b ..... 1936-1970 1 pk.
259. B6b + B7b ..... 1896-1984 1 pk.

B6b omfatter kun postbefordringen Løgstør-Livø.

260. B8-B9b ..... 1930-1985 1 pk.
261. B9b + B10b ..... 1964-1979 1 pk.
262. B10b ..... 1979-1981 1 pk.

1893-1986 Litra C: Postekspeditioner, telegrafekspeditioner, brevsamlingssteder m.v. 56 pk.

263. C1a1 ..... 1894-1934 1 pk.
264. C1a1 ..... 1921-1981 1 pk.
265. C1a1-C1a2 ..... 1928-1986 1 pk.
266. C1a3 ..... 1941-1985 1 pk.
267. C1a3 ..... 1972-1973 1 pk.
268. C1a3 ..... 1977-1980 1 pk.
269. C1a4 ..... 1943-1984 1 pk.
270. C1a4-C1a5 ..... 1931-1985 1 pk.
271. C1b1 ..... 1941-1985 1 pk.
272. C1b2: A-G ..... 1919-1982 1 pk.

Denne række omfatter fortrinsvis postekspeditioner, der er nedlagt før 1986, henlagt i alfabetisk orden. Sager ang. de resterende postekspeditioner findes under betegnelsen C1b2-d2.

273. C1b2: H-N ..... 1910-1982 1 pk.
274. C1b2: O-Å ..... 1913-1982 1 pk.
275. C1c1 ..... 1939-1985 1 pk.
276. C1c1 ..... 1973-1981 1 pk.
277. C1c2: Ad-Ur ..... 1918-1985 1 pk.

Omfatter fortrinsvis brevsamlingssteder nedlagt før 1986, henlagt efter overordnet pkt. Yderligere sager ang. de enkelte brevsamlingssteder findes under C1b2-d2.

278. C1c2: Lmv-Sgb ..... 1893-1981 1 pk.
279. C1c2: Sk-Vg ..... 1920-1972 1 pk.
280. C1c2: Vp-As ..... 1921-1983 1 pk.
281. C1d1-C1d2 ..... 1945-1983 1 pk.

C1d2: Sager ang. søndagsavisudlevering (se også C1a2).

282. C1d2: Ad-Ny ..... 1917-1985 1 pk.

Omfatter fortrinsvis sager ang. postudvekslingssteder nedlagt før 1986, henlagt efter pkt.. yderligere sager findes under C1b2-d2.

283. C1d2: Rl-As ..... 1930-1984 1 pk.
284. C1b2-d2: Bl ..... 1919-1984 1 pk.

Sager ang. eksisterende postekspeditioner (C1b2), brevsamlingssteder (C1c2) og postud-

vekslingssteder (C1d2) forefandtes samlet efter overordnet pkt. Denne række er bibeholdt under betegnelsen C1b2-d2).

285. C1b2-d2: Drl ..... 1920-1985 1 pk.
286. C1b2-d2: Fh ..... 1922-1985 1 pk.
287. C1b2-d2: Fh ..... 1929-1985 1 pk.
288. C1b2-d2: Hds ..... 1927-1985 1 pk.
289. C1b2-d2: Hj ..... 1919-1985 1 pk.
290. C1b2-d2: Hj ..... 1926-1986 1 pk.
291. C1b2-d2: Hb ..... 1921-1985 1 pk.
292. C1b2-d2: Hb-Lmv .... 1920-1984 1 pk.
293. C1b2-d2: Lmv-Ør ..... 1922-1986 1 pk.
294. C1b2-d2: Ør-Ne ..... 1926-1985 1 pk.
295. C1b2-d2: Ny ..... 1917-1985 1 pk.
296. C1b2-d2: Ny-Ns ..... 1936-1986 1 pk.
297. C1b2-d2: Ns-Sgb ..... 1931-1984 1 pk.
298. C1b2-d2: Sk ..... 1916-1985 1 pk.
299. C1b2-d2: Sk ..... 1921-1985 1 pk.
300. C1b2-d2: Sk ..... 1931-1984 1 pk.
301. C1b2-d2: Str ..... 1919-1985 1 pk.
302. C1b2-d2: Sæ ..... 1922-1985 1 pk.
303. C1b2-d2: Ti ..... 1920-1984 1 pk.
304. C1b2-d2: Ti ..... 1927-1985 1 pk.
305. C1b2-d2: Ti (Ur) ..... 1967-1984 1 pk.
306. C1b2-d2: Vg ..... 1898-1985 1 pk.
307. C1b2-d2: Vg ..... 1910-1984 1 pk.
308. C1b2-d2: Vg ..... 1910-1984 1 pk.
309. C1b2-d2: Abr ..... 1921-1985 1 pk.
310. C1b2-d2: Abr ..... 1930-1985 1 pk.
311. C1b2-d2: Abr-Ab ..... 1917-1985 1 pk.
312. C1b2-d2: Ab ..... 1921-1985 1 pk.
313. C1b2-d2: Ab ..... 1921-1985 1 pk.
314. C1b2-d2: As ..... 1928-1986 1 pk.
315. C1b2-d2: As ..... 1939-1985 1 pk.
316. C1e1-C1g ..... 1928-1964 1 pk.
317. C1h ..... 1933-1986 1 pk.
318. C2-C3 ..... 1910-1949 1 pk.

1870-1985 Litra D: Landpostvæsen 202 pk.

319. D1a ..... 1906-1935 1 pk.
Sagerne under D1a omfatter en lang række emner og forhold ang. lp.-væsen. Det eksakte indhold i pakkerne er kun angivet, hvis det er specifikt emneopdelt. Omfatter også sager vedrørende D1e-D1b.

320. D1a ..... 1930-1957 1 pk.

321. D1a ..... 1942-1963 1 pk.

322. D1a ..... 1921-1984 1 pk.

323. D1a: Sommerhuse ..... 1967-1973 1 pk.

324. D1a: Sommerhuse ..... 1961-1974 1 pk.

325. D1a ..... 1945-1968 1 pk.

326. D1a ..... 1917-1980 1 pk.
Omfatter bl.a. Vejledning for Undersøgelser i Landdistriktet 1917-1923 samt udvalgssager ang. motorisering af lp.væsenet 1951-1980.

327. D1a ..... 1928-1959 1 pk.
Sager ang. studierejse til Tyskland 1929 samt undersøgelser vedr. motorisering 1950-1959.

328. D1a ..... 1975-1985 1 pk.
Ang. delegering af sager fra postregionen til postkontorerne.

329. D1a ..... 1970-1984 1 pk.
Omfatter sager vedr. vejledning for omdeling i landdistrikter, forskellige udvalgsarbejder samt bog over ændringer af landpostruter (1 bd.).

330. D1a-D2 ..... 1965-1973 1 pk.
D1a: Omdeling af adresseløse forsendelser i landdistrikter.
D2: Diverse udvalgsarbejder.

331. D2 ..... 1962-1975 1 pk.
D2 omfatter dels ikke-principielle sager, hvilket her betyder sager angående indretning af postbiler (2 første pk.), dels personsager ang. landpostbude (efter en ældre journalnøgle) henlagt efter postkontorer.

332. D2 ..... 1972-1980 1 pk.
Herefter: Personelle forhold.

15

Lemvig Post Kontors Distrikt.

Genpart

Kontrakt

om

Landpostbudgangen

Bækmarksbro Sandholm

(Direkte Ombæring til Adressaterne.)

§ 1.

Ved nærværende Kontrakt antages Jens Bjerregaard Laursen som Landpostbud fra den 1ste December 1910 at regne.

§ 2.

Landpostbudet paatager sig i det under Lemvig Post Kontor hørende Landpostomdelingsdistrikt Bækmarksbro-Sandholm at udbringe Postsager til Beboerne og af disse til Viderebefordring at modtage Postforsendelser.

Budet skal bringe Postsagerne til alle Beboerne i Distriktet, og Undtagelse for enkelte, afsides boende Beboeres Vedkommende, maa kun gøres, naar Generaldirektoratet gennem Post Kontoret i Lemvig har meddelt udtrykkelig Tilladelse dertil.

Ved Besørgelsen af Budgangen, paa hvilken Budet skal medføre de ham overleverede Tasker og Postforsendelser til en samlet Vægt af indtil 25 Pund, skal Budet indtil videre passere følgende Route: fra Bækmarksbro ad Nabergs, Ulvsund, Odalsø, Knoberhøj, Skarbæk, Grønsjø, Kirkeberg, Sandholm, Ekrogaards, Engmarksgaard, Mundrup og Ø.Holm

§ 3.

Budet skal derhos undervejs tømme de paa følgende Steder anbragte Postkasser:

Østre Ekolt og V Ormstrup

§ 4.

Budets Udgangstider ere følgende:

Paa Hverdage: 8 Fm Form. Skr fra Gd. 4/5 1911 – 2 25 55

Paa Søn- og Helligdage (jfr. Postanordningens Afsnit I. § 5):

~~Ombelingstiden ansættes til:~~

Timer paa Hverdage.

Timer paa Søn- og Helligdage

Indtil 1919, hvor landpostbudene blev tjenestemænd, var de ansat på kontrakt. I kontrakten var ruten og aflønningen præciseret. Indtil 1908 blev landpostbudene aflønnet efter timeforbrug (60 kr. årligt pr. daglig time), efter 1908 aflønnedes de efter vejlængde. Det var overpostinspektoratet, der førte tilsyn med landpostvæsenet. (Landsarkivet for Nørrejylland: Lemvig Postkontors arkiv)

333. D2: Aå-Hj ..... 1917-1942 1 pk.
334. D2: Hb-Ns ..... 1917-1948 1 pk.
335. D2: Rl-Tnp ..... 1909-1949 1 pk.
336. D2: Ti-Vg ..... 1921-1947 1 pk.
337. D2: Abr-As ..... 1916-1949 1 pk.
338. D3: Arden ..... 1918-1974 1 pk.

Sagerne ang. landpostvæsenet ved de enkelte postkontorer forefandtes i 3 rækker: En række fortrinsvis ældre sager stammende bl.a. fra GD og Det nørrejyske Opi., en række fra postregionen samt en række med sager udtaget i forbindelse med landpostvæsenets uddelegering til postkontorerne i 1985. Da sagerne overlapper og supplerer hinanden både tids- og emnemæssigt er de her samlet efter pkt. med tilhørende postekspeditioner. Sagerne er samlet under betegnelsen D3, omfattende journalnøglens D3a, D3b og D3c, da underopdelingen ikke ses at have været praktiseret.

339. D3: Aså ..... 1882-1968 1 pk.
340. D3: Br.slev ..... 1877-1916 1 pk.
341. D3: – ..... 1904-1982 1 pk.
342. D3: – ..... 1913-1985 1 pk.
343. D3: – ..... 1930-1984 1 pk.
344. D3: Byrum (Læsø) .... 1882-1968 1 pk.
345. D3: – – ..... 1907-1982 1 pk.
346. D3: – – ..... 1921-1983 1 pk.
347. D3: Dr.lund ..... 1899-1977 1 pk.
348. D3: – ..... 1929-1984 1 pk.
349. D3: Fjerritslev ..... 1877-1916 1 pk.
350. D3: – ..... 1882-1918 1 pk.
351. D3: – ..... 1896-1920 1 pk.
352. D3: – ..... 1884-1977 1 pk.
353. D3: – ..... 1917-1976 1 pk.
354. D3: – ..... 1949-1983 1 pk.
355. D3: – ..... 1947-1982 1 pk.
356. D3: Fr.havn ..... 1877-1920 1 pk.
357. D3: – ..... 1879-1933 1 pk.
358. D3: – ..... 1927-1977 1 pk.

359. D3: – . . . . . 1920-1982 1 pk.
360. D3: – . . . . . 1920-1982 1 pk.
361. D3: – . . . . . 1933-1985 1 pk.
362. D3: Hadsund . . . . . 1883-1920 1 pk.
363. D3: – . . . . . 1906-1971 1 pk.
364. D3: – . . . . . 1922-1984 1 pk.
365. D3: – (Bælum) . . . . . 1876-1982 1 pk.
366. D3: – (Hvd) . . . . . 1919-1970 1 pk.
Indeholder også sager fra Havndal.
367. D3: Hadsund (Hvd) . . . . 1950-1985 1 pk.
368. D3: Hals . . . . . 1882-1934 1 pk.
369. D3: – . . . . . 1919-1982 1 pk.
370. D3: Hirtshals+Hjl . . . . . 1921-1984 1 pk.
371. D3: Hjallerup . . . . . 1877-1966 1 pk.
372. D3: Hjørring . . . . . 1870-1912 1 pk.
373. D3: – . . . . . 1901-1916 1 pk.
374. D3: – . . . . . 1910-1934 1 pk.
375. D3: – . . . . . 1885-1974 1 pk.
Indeholder også sager fra det tidligere Øster Vrå Pkt.
376. D3: Hjørring . . . . . 1917-1978 1 pk.
377. D3: – . . . . . 1931-1984 1 pk.
378. D3: – . . . . . 1964-1982 1 pk.
379. D3: – (Tårs) . . . . . 1883-1979 1 pk.
380. D3: – (–) . . . . . 1963-1985 1 pk.
381. D3: – . . . . . 1920-1982 1 pk.
382. D3: Hobro . . . . . 1874-1911 1 pk.
383. D3: – . . . . . 1904-1920 1 pk.
384. D3: – . . . . . 1896-1975 1 pk.
Indeholder også sager ang. Mariager Pkt., overflyttet ved kontorets nedlæggelse.
385. D3: Hobro (Mrg) . . . . . 1929-1985 1 pk.
386. D3: – . . . . . 1921-1978 1 pk.
387. D3: – . . . . . 1962-1985 1 pk.
388. D3: – . . . . . 1919-1972 1 pk.
389. D3: – . . . . . 1928-1982 1 pk.
390. D3: Hurup . . . . . 1883-1916 1 pk.
391. D3: – . . . . . 1904-1920 1 pk.
392. D3: – . . . . . 1907-1977 1 pk.

393. D3: – . . . . . 1908-1982 1 pk.
Indeholder også sager ang. Vestervig Pkt.
394. D3: Hurup . . . . . 1928-1984 1 pk.
395. D3: Karby . . . . . 1878-1929 1 pk.
396. D3: Lemvig . . . . . 1878-1912 1 pk.
397. D3: – . . . . . 1899-1982 1 pk.
398. D3: – . . . . . 1920-1984 1 pk.
399. D3: – . . . . . 1930-1982 1 pk.
400. D3: – . . . . . 1920-1983 1 pk.
401. D3: Løgstør . . . . . 1873-1919 1 pk.
402. D3: – . . . . . 1919-1975 1 pk.
403. D3: – . . . . . 1924-1980 1 pk.
404. D3: – . . . . . 1930-1985 1 pk.
405. D3: Løkken . . . . . 1905-1982 1 pk.
406. D3: Mariager . . . . . 1877-1934 1 pk.
Ang. Mariager Pkt.: Se også under Hobro (nr. 384 og 385).
407. D3: Nibe . . . . . 1876-1919 1 pk.
408. D3: – . . . . . 1896-1973 1 pk.
409. D3: – . . . . . 1928-1984 1 pk.
410. D3: – . . . . . 1930-1982 1 pk.
411. D3: – . . . . . 1934-1984 1 pk.
412. D3: – . . . . . 1961-1984 1 pk.
413. D3: Nykøbing . . . . . 1877-1915 1 pk.
414. D3: – . . . . . 1911-1930 1 pk.
415. D3: – . . . . . 1919-1983 1 pk.
416. D3: – . . . . . 1928-1983 1 pk.
417. D3: – . . . . . 1920-1972 1 pk.
418. D3: – . . . . . 1919-1985 1 pk.
419. D3: – . . . . . 1938-1984 1 pk.
420. D3: Nr.Sundby . . . . . 1871-1920 1 pk.
421. D3: – . . . . . 1904-1971 1 pk.
422. D3: – . . . . . 1903-1976 1 pk.
423. D3: – . . . . . 1940-1982 1 pk.
424. D3: – . . . . . 1924-1982 1 pk.
425. D3: – . . . . . 1924-1981 1 pk.
426. D3: – . . . . . 1940-1984 1 pk.
427. D3: – . . . . . 1922-1984 1 pk.
428. D3: Roslev . . . . . 1887-1913 1 pk.

429. D3: – . . . . . 1902-1920 1 pk.
430. D3: – . . . . . 1910-1979 1 pk.
431. D3: – . . . . . 1901-1979 1 pk.
432. D3: – . . . . . 1922-1984 1 pk.
433. D3: – . . . . . 1962-1980 1 pk.
434. D3: Sindal . . . . . 1882-1918 1 pk.
435. D3: – . . . . . 1901-1984 1 pk.
436. D3: – . . . . . 1922-1983 1 pk.
437. D3: Skagen . . . . . 1890-1966 1 pk.
438. D3: – . . . . . 1927-1982 1 pk.
439. D3: Skive . . . . . 1887-1908 1 pk.
440. D3: – . . . . . 1904-1914 1 pk.
441. D3: – . . . . . 1903-1916 1 pk.
442. D3: – . . . . . 1909-1962 1 pk.
443. D3: – . . . . . 1922-1976 1 pk.
444. D3: – . . . . . 1925-1978 1 pk.
445. D3: – . . . . . 1932-1985 1 pk.
446. D3: – . . . . . 1962-1985 1 pk.
447. D3: – . . . . . 1963-1984 1 pk.
448. D3: Skørping . . . . . 1882-1920 1 pk.
449. D3: – . . . . . 1903-1924 1 pk.
450. D3: – . . . . . 1889-1972 1 pk.
Også sager angående Terndrup Pkt.
451. D3: Skørping . . . . . 1928-1984 1 pk.
452. D3: Struer . . . . . 1874-1920 1 pk.
453. D3: – . . . . . 1899-1973 1 pk.
454. D3: – . . . . . 1924-1984 1 pk.
455. D3: – . . . . . 1918-1985 1 pk.
456. D3: – . . . . . 1932-1985 1 pk.
457. D3: Sæby . . . . . 1882-1920 1 pk.
458. D3: – . . . . . 1914-1984 1 pk.
459. D3: – . . . . . 1935-1983 1 pk.
460. D3: – . . . . . 1918-1977 1 pk.
461. D3: – (Fau) . . . . . 1900-1964 1 pk.
462. D3: Thisted . . . . . 1874-1906 1 pk.
463. D3: – . . . . . 1893-1911 1 pk.
464. D3: – . . . . . 1909-1935 1 pk.
465. D3: – . . . . . 1925-1977 1 pk.
466. D3: – . . . . . 1924-1980 1 pk.

467. D3: – . . . . . 1897-1977 1 pk.
468. D3: – . . . . . 1900-1982 1 pk.
469. D3: – . . . . . 1917-1969 1 pk.
470. D3: – . . . . . 1930-1984 1 pk.
471. D3: – . . . . . 1930-1984 1 pk.
472. D3: Vestervig . . . . . 1875-1935 1 pk.

Senere sager ang. Vestervig Pkt. findes under Hurup Pkt.

473. D3: Viborg . . . . . 1886-1907 1 pk.
474. D3: – . . . . . 1901-1916 1 pk.
475. D3: – . . . . . 1904-1924 1 pk.
476. D3: – . . . . . 1912-1920 1 pk.
477. D3: – . . . . . 1924-1982 1 pk.
478. D3: – . . . . . 1950-1985 1 pk.
479. D3: – . . . . . 1963-1985 1 pk.
480. D3: – . . . . . 1931-1982 1 pk.
481. D3: – . . . . . 1937-1985 1 pk.
482. D3: – . . . . . 1963-1984 1 pk.
483. D3: – . . . . . 1950-1983 1 pk.
484. D3: – . . . . . 1922-1983 1 pk.
485. D3: – . . . . . 1921-1981 1 pk.
486. D3: – . . . . . 1918-1977 1 pk.
487. D3: Vinderup . . . . . 1882-1933 1 pk.
488. D3: – . . . . . 1921-1977 1 pk.
489. D3: – . . . . . 1937-1982 1 pk.
490. D3: Vrå . . . . . 1884-1934 1 pk.
491. D3: – . . . . . 1922-1982 1 pk.
492. D3: Åbybro . . . . . 1873-1916 1 pk.
493. D3: – . . . . . 1910-1929 1 pk.
494. D3: – . . . . . 1929-1979 1 pk.
495. D3: – . . . . . 1934-1984 1 pk.
496. D3: – . . . . . 1937-1985 1 pk.
497. D3: – . . . . . 1963-1985 1 pk.
498. D3: – . . . . . 1918-1975 1 pk.
499. D3: Ålborg . . . . . 1875-1903 1 pk.
500. D3: – . . . . . 1886-1915 1 pk.
501. D3: – . . . . . 1904-1920 1 pk.
502. D3: – . . . . . 1911-1976 1 pk.
503. D3: – . . . . . 1925-1975 1 pk.

504. D3: – . . . . . 1917-1977 1 pk.
505. D3: – . . . . . 1929-1978 1 pk.
506. D3: – . . . . . 1923-1978 1 pk.
507. D3: – . . . . . 1933-1977 1 pk.
508. D3: – . . . . . 1936-1984 1 pk.
509. D3: – . . . . . 1928-1984 1 pk.
510. D3: – . . . . . 1952-1984 1 pk.
511. D3: Ålestrup . . . . . 1895-1985 1 pk.
512. D3: – (Gedsted) . . . . . 1882-1917 1 pk.
513. D3: Års . . . . . 1882-1909 1 pk.
514. D3: – . . . . . 1894-1916 1 pk.
515. D3: – . . . . . 1890-1927 1 pk.
516. D3: – . . . . . 1919-1973 1 pk.
517. D3: – . . . . . 1921-1976 1 pk.
518. D3: – . . . . . 1932-1985 1 pk.
519. D3: – . . . . . 1951-1985 1 pk.
520. D4a-b + D8a . . . . . 1942-1983 1 pk.

1888-1983 Litra E: Kontorer og tjenestegang 56 pk.

521. E: Ældre sager . . . . . 1888-1935 1 pk.
Omfatter journalnøglens litra E1-E4.
522. E: Ældre sager . . . . . 1912-1934 1 pk.
523. E: Ældre sager . . . . . 1913-1934 1 pk.
524. E1b/E2b: Ad-Fh . . . . . 1928-1960 1 pk.
Sager ang. kontorernes normering med personale findes i flere rækker. I første række findes normeringssager for både kontor- og postbudpersonale (E1b og E2b) frem til 1960 henlagt efter postkontor i alfabetisk rækkefølge.
525. E1b/E2b: Hds-Hj . . . . . 1944-1960 1 pk.
526. E1b/E2b: Hb-Ns . . . . . 1944-1960 1 pk.
527. E1b/E2b: Rl-Sgb . . . . . 1937-1960 1 pk.
528. E1b/E2b: Sk-Str . . . . . 1938-1960 1 pk.
529. E1b/E2b: Sæ-Vg . . . . . 1937-1960 1 pk.
530. E1b/E2b: Vp-As . . . . . 1935-1960 1 pk.
531. E1b: Bl . . . . . 1961-1981 1 pk.
Normeringssagerne efter 1960 er delt mellem kontorpers. (E1b) og postbudpers. (E2b). Senere

underlagte kontorer er pakket sammen med det overordnede kontor (f.eks. Vrå under Bl.).

532. E1b: Drl . . . . . 1961-1980 1 pk.
533. E1B: Fh . . . . . 1961-1981 1 pk.
534. E1b: Hds . . . . . 1961-1981 1 pk.
535. E1b: Hj+Hb . . . . . 1961-1981 1 pk.
536. E1b: Lmv,Ør,Ne+Ny . . . 1961-1980 1 pk.
537. E1b: Ns+Sgb . . . . . 1961-1982 1 pk.
538. E1b: Sk+Str . . . . . 1960-1981 1 pk.
539. E1b: Sæ+Ti . . . . . 1961-1980 1 pk.
540. E1b: Vg+Abr . . . . . 1961-1981 1 pk.
541. E1b: Abr . . . . . 1960-1983 1 pk.
542. E1b: Ab . . . . . 1961-1982 1 pk.
543. E1b: Ab 1-8 m.fl. . . . . 1961-1981 1 pk.
544. E1b: As . . . . . 1961-1981 1 pk.
545. E1b: Regionskt. . . . . 1953-1981 1 pk.
546. E1b: Reg. afl. . . . . 1976-1981 1 pk.
547. E2a . . . . . 1946-1976 1 pk.
548. E2b: Bl . . . . . 1960-1981 1 pk.
549. E2b: Drl . . . . . 1961-1980 1 pk.
550. E2b: Fh . . . . . 1961-1981 1 pk.
551. E2b: Hds . . . . . 1961-1981 1 pk.
552. E2b: Hj . . . . . 1960-1981 1 pk.
553. E2b: Hb . . . . . 1961-1981 1 pk.
554. E2b: Lmv,Ør,Ne . . . . . 1961-1981 1 pk.
555. E2b: Ny,Ns,Sgb . . . . . 1961-1981 1 pk.
556. E2b: Sk . . . . . 1961-1981 1 pk.
557. E2b: Str . . . . . 1961-1981 1 pk.
558. E2b: Sæ . . . . . 1961-1980 1 pk.
559. E2b: Ti+Vg . . . . . 1961-1981 1 pk.
560. E2b: Ab . . . . . 1961-1982 1 pk.
561. E2b: Abr,Ab,As . . . . . 1961-1983 1 pk.
562. E3a+E3b:Bl-Ør . . . . . 1917-1960 1 pk.

Sagerne ang. ekstramedhjælp (E3b) er pakket efter postkontor.

563. E3b: Løk-Ti . . . . . 1917-1961 1 pk.
564. E3b: Vg-As+Prg . . . . . 1916-1980 1 pk.
565. E4a1 . . . . . 1934-1963 1 pk.
566. E4a1 . . . . . 1968 1 pk.

567. E4a1 ..... 1968-1969 1 pk.
568. E4a1 ..... 1969-1971 1 pk.
569. E4a1 ..... 1970-1975 1 pk.
570. E4b: Ad-Hj ..... 1917-1976 1 pk.
571. E4b: Ur-Sk ..... 1917-1974 1 pk.
572. E4b: Str-As ..... 1917-1969 1 pk.
573. E4b: Ang.aftenåbn. .... 1977-1980 1 pk.
574. E4b: – ..... 1978-1981 1 pk.
575. E5 ..... 1965-1975 1 pk.
576. E10 ..... 1928-1960 1 pk.

1904-1983 Litra F: Postforsendelser, kasse- og regnskabsvæsen. 35 pk.

577. F1: Alm. sager ..... 1913-1935 1 pk.

De ældste sager ang. postforsendelser dækker flere undergrupper under litra F.

578. F1: Alm. sager ..... 1917-1930 1 pk.
579. F1: – ..... 1926-1935 1 pk.
580. F1a1 ..... 1943-1967 1 pk.
581. F1a1-F1a2 ..... 1960-1980 1 pk.
582. F1a3-F1a5 ..... 1963-1980 1 pk.
583. F1a3: Postnumre ..... 1966-1970 1 pk.
584. F1b-F1d ..... 1961-1980 1 pk.
585. F1e1 ..... 1962-1977 1 pk.
586. F1e1-F1e2 ..... 1962-1980 1 pk.
587. F1f-F1g m.m. ..... 1961-1980 1 pk.

M.m. omfatter en såkaldt opsamlingsmappe dækkende litra F1a1-F1g.

588. F2a ..... 1905-1961 1 pk.
589. F2a + F2c ..... 1955-1971 1 pk.
590. F3a ..... 1929-1960 1 pk.

Sagerne under F3a og F3b omfatter foruden reklamationssager også sager ang. efterlysninger, tyverier, defraudationer o.l. I denne pk. bl.a. sager ang. posttyverier i Nordjylland 1949-1951.

591. F3b: Ad-Fjr ..... 1916-1960 1 pk.

Reklamationssager vedr. de enkelte postkontorer er delt i 2 rækker: Før ca 1960 og efter ca 1960.

592. F3b: Fh-Hds ..... 1916-1961 1 pk.
593. F3b: Hls-Hj ..... 1916-1959 1 pk.
594. F3b: Hb-Lmv ..... 1915-1957 1 pk.
595. F3b: Ør-Ns ..... 1910-1957 1 pk.
596. F3b: Rl-Sk ..... 1904-1961 1 pk.
597. F3b: Sk-Sæ ..... 1916-1958 1 pk.
598. F3b: Tnp-Vg ..... 1905-1960 1 pk.
599. F3b: Vg-Ab ..... 1906-1960 1 pk.
600. F3b: Ab-As ..... 1905-1963 1 pk.
601. F3b: Bl-Fh ..... 1961-1982 1 pk.

De nyeste reklamationssager efter ca 1960 blev fra ca 1980 benævnt F16, men er her fortsat pakket som F3b. Underlagte kontorer er i denne række lagt under overordnede (F.eks. Aså under Dronninglund).

602. F3b: Hds-Hj ..... 1961-1982 1 pk.
603. F3b: Lmv-Ns ..... 1963-1982 1 pk.
604. F3b: Sgb-Str ..... 1961-1982 1 pk.
605. F3b: Ti-Vg ..... 1965-1982 1 pk.
606. F3b: Vg-Ab ..... 1967-1983 1 pk.
607. F3b: Ab ..... 1965-1982 1 pk.
608. F3b: Ab-As ..... 1965-1982 1 pk.
609. F3c ..... 1935-1972 1 pk.
610. F4a-F4b ..... 1920-1971 1 pk.
611. F: Diverse ..... 1932-1965 1 pk.

Indeholder blandede sager, ofte med forkerte litrabetegnelser, omhandlende de fleste emner under litra F.

1891-1988 Litra G: Bygninger, lokaler, kontorhold, materiel m.v. 120 pk.

612. G1a ..... 1913-1932 1 pk.

De ældre G1a (eller G1a1), alm. sager, før 1935 er mere omfattende end de nyere og omfatter alle arter af sager vedr. bygninger og byg-ningsudgifter.

613. G1a ..... 1917-1934, 1973-1984 1 pk.
614. G1a ..... 1982-1984 1 pk.
615. G1a2 + G1b ..... 1946-1984 1 pk.

616. G1c: Fællessager ..... 1950-1980 1 pk.

De 2 første pk. under G1c omfatter fællessager ang. kontorernes bygninger, bl.a. lejekontrakter.

617. G1c: Fælles ..... 1954-1978 1 pk.
618. G1c: Diverse pkt. ..... 1960-1986 1 pk.

Omfatter pkt. i Hanstholm, Hadsund, Nykøbing, Nibe, Thisted, Vrå m.fl. Når den følgende række af bygningssager ang. de enkelte kontorer langt fra er komplet, skyldes det sandsynligvis, at sagerne er blevet sendt ud til postkontorerne ved Postregionens nedlæggelse.

619. G1c: Nr.Sundby ..... 1956-1981 1 pk.
620. G1c: – ..... 1966-1980 1 pk.
621. G1c: – ..... 1979-1982 1 pk.
622. G1c: – ..... 1980-1985 1 pk.
623. G1c: – ..... 1981-1986 1 pk.
624. G1c: – ..... 1983-1984 1 pk.
625. G1c: Skive ..... 1966-1984 1 pk.
626. G1c: – ..... 1972-1981 1 pk.
627. G1c: – ..... 1979-1980 1 pk.
628. G1c: – ..... 1979-1980 1 pk.
629. G1c: – ..... 1980-1986 1 pk.
630. G1c: Viborg ..... 1928-1984 1 pk.
631. G1c: – ..... 1968-1985 1 pk.
632. G1c: – ..... 1976-1978 1 pk.
633. G1c: – ..... 1978-1980 1 pk.
634. G1c: – ..... 1978-1980 1 pk.
635. G1c: – ..... 1978-1985 1 pk.
636. G1c: – ..... 1979-1986 1 pk.
637. G1c: – (Asani) ..... 1955-1982 1 pk.
638. G1c: – – ..... 1978-1984 1 pk.
639. G1c: – – ..... 1980-1983 1 pk.
640. G1c: – – ..... 1981-1982 1 pk.
641. G1c: – – ..... 1982-1983 1 pk.
642. G1c: – +Karup ..... 1972-1986 1 pk.
643. G1c: Ålborg ..... 1928-1982 1 pk.
644. G1c: – ..... 1950-1969 1 pk.
645. G1c: – 1-2 ..... 1939-1976 1 pk.

646. G1c: Ålborg 3 ..... 1936-1983 1 pk.
647. G1c: – 3 ..... 1947-1980 1 pk.
648. G1c: – 4-7 ..... 1945-1977 1 pk.
649. G1c: – SV. ..... 1946-1984 1 pk.
650. G1c: – SØ. ..... 1977-1980 1 pk.
651. G1c: – SØ.+Øst ..... 1975-1985 1 pk.
652. G1c: – Øst ..... 1978-1986 1 pk.
653. G1c: -, diverse ..... 1968-1980 1 pk.
654. G1c: Ålestrup ..... 1968-1979 1 pk.
655. G1c: Års ..... 1942-1984 1 pk.
656. G1c: – (Farsø) ..... 1969-1980 1 pk.
657. G1c: – – ..... 1976-1977 1 pk.
658. G1c: Regionskt. ..... 1943-1984 1 pk.
659. G1c: – ..... 1974-1988 1 pk.
660. G1d ..... 1946-1981 1 pk.
661. G1d ..... 1948-1983 1 pk.
662. G2: Kontorhold ..... 1891-1934 1 pk.

Indeholder ældre kontorholdssager for de enkelte kontorer. G2a bliver herefter betegnelse for budget- og bevillingssager ang. materiel.

663. G2a ..... 1947-1977 1 pk.
664. G2a ..... 1976-1980 1 pk.
665. G2a ..... 1981-1983 1 pk.
666. G2b ..... 1966-1980 1 pk.
667. G3a ..... 1909-1930 1 pk.
668. G3a ..... 1917-1934 1 pk.

De 2 pk. benævnt G3a indeholder ældre sager ang. materiel, herunder udgifter til kontorhold m.m.

669. G3a1 ..... 1949-1972 1 pk.
670. G3a1 ..... 1973-1986 1 pk.
671. G3a2-G3a3 ..... 1922-1985 1 pk.

Fællessager ang. anskaffelse af kontormateriel (G3a5) findes under G3a1.

672. G3a6 ..... 1953-1970 1 pk.
673. G3a6 ..... 1963-1972 1 pk.
674. G3a6 ..... 1965-1974 1 pk.
675. G3a6 ..... 1965-1984 1 pk.
676. G3b: Aå-Hjl ..... 1939-1949 1 pk.

De første 6 pk. benævnt G3b omfatter materieljournaler henlagt efter kontorer i alfabetisk orden.

677. G3b: Hj-Ne ..... 1939-1949 1 pk.
678. G3b: Ny-Tnp ..... 1939-1949 1 pk.
679. G3b: Ti-Abr ..... 1939-1949 1 pk.
680. G3b: Ab-As ..... 1939-1949 1 pk.
681. G3b: A-Å ..... 1949-1979 1 pk.
682. G3b: Bl ..... 1943-1967 1 pk.

Resten af pk. benævnt G3b omfatter materielsager for hvert kontor.

683. G3b: Bl ..... 1959-1979 1 pk.
684. G3b: BL (Løkken) .... 1968-1978 1 pk.
685. G3b: Drl ..... 1956-1979 1 pk.
686. G3b: Drl + Fh ..... 1950-1974 1 pk.
687. G3b: Fh ..... 1948-1972 1 pk.
688. G3b: Fh ..... 1961-1973 1 pk.
689. G3b: Hj ..... 1951-1969 1 pk.
690. G3b: Hj ..... 1962-1984 1 pk.
691. G3b: Hj + Hb ..... 1955-1984 1 pk.
692. G3b: Hb ..... 1948-1975 1 pk.
693. G3b: Lmv + Ør ..... 1950-1978 1 pk.
694. G3b: Ør ..... 1961-1983 1 pk.
695. G3b: Ny + Ns ..... 1953-1975 1 pk.
696. G3b: Ns ..... 1952-1978 1 pk.
697. G3b: Sgb ..... 1948-1980 1 pk.
698. G3b: Sk (+Rl) ..... 1949-1981 1 pk.
699. G3b: Sk ..... 1964-1978 1 pk.
700. G3b: Str ..... 1949-1980 1 pk.
701. G3b: Sæ + Ti(+Ur) .... 1949-1981 1 pk.
702. G3b: Ti ..... 1949-1977 1 pk.
703. G3b: Vg ..... 1949-1974 1 pk.
704. G3b: Vg ..... 1954-1974 1 pk.
705. G3b: Vg + Abr ..... 1963-1979 1 pk.
706. G3b: Abr ..... 1949-1975 1 pk.
707. G3b: Ab ..... 1948-1965 1 pk.
708. G3b: Ab ..... 1949-1973 1 pk.
709. G3b: Ab ..... 1949-1977 1 pk.
710. G3b: Ab ..... 1950-1977 1 pk.

711. G3b: Ab ..... 1952-1980 1 pk.
712. G3b: Ab 1-2 m.fl. ..... 1949-1978 1 pk.
713. G3b: Ab 4-7 ..... 1953-1979 1 pk.
714. G3b: Aat + As ..... 1949-1977 1 pk.
715. G3b: Opi ..... 1948-1980 1 pk.
716. G3e1-G3e2 ..... 1945-1983 1 pk.
717. G3e2 ..... 1948-1971 1 pk.
718. G3e3-G3f1 ..... 1948-1983 1 pk.
719. G3f1-G3g1 ..... 1943-1985 1 pk.
720. G3g1 ..... 1958-1983 1 pk.
721. G3g1-G3g2 ..... 1949-1986 1 pk.
722. G3g2-G3h3 ..... 1945-1984 1 pk.
723. G3j1 ..... 1948-1985 1 pk.
724. G3k1,G3k2+G3l1 ..... 1946-1985 1 pk.
725. G5 ..... 1918-1930 1 pk.
726. G5 ..... 1926-1935 1 pk.
727. G7a-G7b ..... 1928-1987 1 pk.
728. G7b,G9a1-G10a1 ..... 1943-1984 1 pk.
729. G10a1 ..... 1982-1986 1 pk.
Arbejdsgruppen vedr. postsikkerhed.
730. G10a1+G10b ..... 1967-1985 1 pk.
731. G10b ..... 1967-1983 1 pk.

1951-1980 Litra H: Reklame og propaganda 6 pk.
732. H1a-H1b ..... 1951-1980 1 pk.
733. H1b ..... 1961-1980 1 pk.
734. H2a ..... 1961-1979 1 pk.
735. H2a ..... 1961-1979 1 pk.
Sagerne i denne pk. ang. kundetjenesten er lagt efter numre, der findes øverst i første læg.
736. H2b ..... 1965-1980 1 pk.
737. H2b ..... 1970-1979 1 pk.

1917-1970 Litra J: Statistik 3 pk.
738. J1 ..... 1917-1934 1 pk.
739. J1a-J2 ..... 1948-1970 1 pk.
740. J3 ..... 1950.1970 1 pk.

1898-1985 Litra K: Forholdene i juleperioden o.l. 62 pk.

Opdelingen af sagerne angående juleperioderne kan være lidt uklar. Under K1a er her henlagt fællessager af mere principiel karakter, mens der under K2a er henlagt fællessager ang. postgang m.v. for det enkelte år. Sager ang. de enkelte postkontorer er alle henlagt under K2b. K1c2 omfatter centralsortering af julepost.

741. K1a ..... 1909-1935 1 pk.
742. K1a ..... 1916-1970 1 pk.
743. K1c2 ..... 1961-1970 1 pk.
744. K1c2 1971-80, K1d ... 1944-1967 1 pk.
745. K2a ..... 1916-1927 1 pk.
746. K2a ..... 1925-1934 1 pk.
747. K2a ..... 1943-1948 1 pk.
748. K2a ..... 1949-1953 1 pk.
749. K2a ..... 1954-1956 1 pk.
750. K2a ..... 1957-1960 1 pk.
751. K2a ..... 1961-1963 1 pk.
752. K2a ..... 1963-1965 1 pk.
753. K2a ..... 1965-1967 1 pk.
754. K2a ..... 1967-1968 1 pk.
755. K2a ..... 1969 1 pk.
756. K2a ..... 1970 1 pk.
757. K2a ..... 1971 1 pk.
758. K2a ..... 1972 1 pk.
759. K2a ..... 1973 1 pk.
760. K2a ..... 1974 1 pk.
761. K2a ..... 1975 1 pk.
762. K2a ..... 1976 1 pk.
763. K2a ..... 1977 1 pk.
764. K2a ..... 1978 1 pk.
765. K2a ..... 1979 1 pk.
766. K2a ..... 1980 1 pk.
767. K2a ..... 1981 1 pk.
768. K2a ..... 1982 1 pk.
769. K2a ..... 1983 1 pk.
770. K2a ..... 1984-1985 1 pk.
771. K2b: B-H ..... 1907-1916 1 pk.

Julesagerne for de enkelte kontorer er henlagt i alfabetisk orden inden for vekslende tidsperioder.

772. K2b: K-T ..... 1898-1916 1 pk.
773. K2b: V-Å ..... 1899-1916 1 pk.
774. K2b: Aå-Hds ..... 1916-1934 1 pk.

I rækken 1916-1934 indeholder læggene fra Brønderslev, Vestervig og Vinderup Pkt. også enkelte sager 1909-1916.

775. K2b: Hls-Ør ..... 1916-1934 1 pk.
776. K2b: Mrg-Sgb ..... 1916-1934 1 pk.
777. K2b: Sk-Trs ..... 1916-1934 1 pk.
778. K2b: Vvg-As ..... 1916-1934 1 pk.
779. K2b: A-R ..... 1966 1 pk.
780. K2b: S-Å ..... 1966 1 pk.
781. K2b: A-R ..... 1967 1 pk.
782. K2b: S-Å ..... 1967 1 pk.
783. K2b: A-R ..... 1968 1 pk.
784. K2b: S-Å ..... 1968 1 pk.
785. K2b: A-Sindal ..... 1969 1 pk.
786. K2b: Skive-Å ..... 1969 1 pk.

1970 og 1971 mangler.

787. K2b: A-S ..... 1972 1 pk.
788. K2b: T-Å ..... 1972 1 pk.
789. K2b: A-Sindal ..... 1973 1 pk.
790. K2b: Skive-Å ..... 1973 1 pk.
791. K2b: A-R ..... 1974 1 pk.
792. K2b: S-Å ..... 1974 1 pk.
793. K2b: A-T ..... 1975 1 pk.
794. K2b: V-Å ..... 1975 1 pk.
795. K2b: A-Å ..... 1976 1 pk.
796. K2b: Ålborg 1976 .....1 pk.
797. K2b: A-V ..... 1977 1 pk.
798. K2b: Å ..... 1977 1 pk.
799. K2b: A-N ..... 1978-1979 1 pk.
800. K2b: R-Aat ..... 1978-1979 1 pk.
801. K2b: Ab-As ..... 1978-1979 1 pk.
802. K3: Konfirm.stj. ..... 1931-1935 1 pk.

1889-1980 803. Litra L: Andre sager 1 pk.
Omfatter diverse sager samt avisudklip, kuriøse sager og sager ang. Postens Planlægningsnævn.

1912-1987 Litra P: Overpostinspektoraterne 50 pk.
804. P1 ..... 1917-1973 1 pk.
Indeholder bl.a. forretningsordener o.l. ang Opi's kontor.
805. P2 ..... 1942/43-1957/58 1 pk.
806. P2 ..... 1958/59-1971 1 pk.
807. P2 ..... 1971-1979 1 pk.
1976-1978 mangler.
808. P3a 1962-1973+P3b ... 1925-1950 1 pk.
P3a består af en oversigt over foretagne overleveringer,inspektioner o.l.(1 bd.). De årlige indberetninger (P3b) mangler for årene 1934/35-1941/42.
809. P3b ..... 1950-1964 1 pk.
1958/59-1961/62 mangler.
810. P3b ..... 1964-1973 1 pk.
811. P4a1 ..... 1914-1951 1 pk.
812. P4a1 + P4a2 ..... 1943-1966 1 pk.
813. P4b: Aå-Bæl ..... 1913-1932 1 pk.
Inspektion og kasseeftersyn pakket efter kontor i alfabetisk orden.
814. P4b: Drl-Fh ..... 1913-1934 1 pk.
815. P4b: Hds-Hb ..... 1913-1933 1 pk.
816. P4b: Ur-Mrg ..... 1913-1934 1 pk.
817. P4b: Ne-Rl ..... 1912-1933 1 pk.
818. P4b: Sa-Sk ..... 1913-1935 1 pk.
819. P4b: Str-Tnp ..... 1912-1933 1 pk.
820. P4b: Ti-Abr ..... 1912-1935 1 pk.
821. P4b: Ab-As ..... 1913-1933 1 pk.
822. P4b + P5 ..... 1943-1979 1 pk.
823. P6a2 ..... 1977-1979 1 pk.
824. P6b1: Afløserkort ..... 1983-1984 1 pk.
825. P6b2 ..... 1977-1979 1 pk.
826. P6b2 ..... 1980-1981 1 pk.

827. P7a1 ..... 1923-1935 1 pk.
P7a1: Styrelsesmøder og andre møder i Generaldirektoratet.
828. P7a1 + P7a3 ..... 1935-1965 1 pk.
829. P7b ..... 1918-1935 1 pk.
Rækken af postinspektørmøder er ikke komplet.
830. P7b ..... 1935-1942 1 pk.
831. P7b ..... 1943-1969 1 pk.
832. P7b ..... 1971-1975 1 pk.
Indeholder referater 1971-1975; oversigt over pi-møder 1955-1977 samt læg med kopier af historisk materiale, artikler o.l. i anledning af det 300. pi-møde i 1975.
833. P7b ..... 1976-1980 1 pk.
Fra 1980 afløses pi-møderne af chefmøder, regionsmøder m.v. Se nærmere under 7151.5.
834. P7c1 ..... 1925-1986 1 pk.
Indeholder også sager ang. ekstraordinære pm-møder 1980-1986.
835. P7c2: Pm-møder ..... 1925-1953 1 pk.
1927-1929, 1935-1942 samt 1944 mangler.
836. P7c2 ..... 1954-1960 1 pk.
837. P7c2 ..... 1961-1963 1 pk.
838. P7c2 ..... 1964-1967 1 pk.
839. P7c2 ..... 1968-1970 1 pk.
840. P7c2 ..... 1971-1972 1 pk.
841. P7c2 ..... 1973-1974 1 pk.
842. P7c2 ..... 1974-1976 1 pk.
843. P7c2 ..... 1977-1978 1 pk.
844. P7c2 ..... 1979 1 pk.
845. P7c2 ..... 1980 1 pk.
846. P7c2 ..... 1981-1982 1 pk.
847. P7c2 ..... 1983-1985 1 pk.
848. P7e: Kontaktmøder .... 1976-1982 1 pk.
Under P7e er anbragt sager ang. kontaktmøder, der var møder mellem regionsledelsen og diverse medarbejdere fra postkontorerne.
849. P7e: Kontaktmøder .... 1983-1984 1 pk.

850. P7e: – ..... 1984-1987 1 pk.
851. P7f1 + P7f2 ..... 1980-1985 1 pk.
P7f1: Lokalsamarbejdsudvalg;
P7f2: Områdesamarbejdsudvalg.
852. P7f2 ..... 1984-1986 1 pk.
853. P8b1 + P8b2 ..... 1967-1986 1 pk.

1926-1988 Journalsager efter ny journalnøgle 148 pk.

Den nye journalnøgle med cifre blev udsendt af GD i 1983 og taget i brug ved Prg. 4 i begyndelsen af 1984 med enkelte justeringer og tilføjelser. Nøglen findes i pk. nr 0: Sager vedr. arkivet. En del sager er »oversat« til det nye system, således at der kan findes sager af især principiel karakter tilbage til 1920erne. Ikke alle grupper af sager er repræsenteret. En række sager blev ved sammenlægningen med Postregion 3 i 1984 sendt til Århus. De kan findes i Opi. for Midtjyllands arkiv.

854. 1151 ..... 1980-1984 1 pk.
855. 1152-1153 ..... 1978-1984 1 pk.
856. 1153 ..... 1977-1981 1 pk.
Indeholder bl.a. diasserie ang. falske checks m.v.
857. 1153 ..... 1980-1984 1 pk.
858. 1154 ..... 1980-1982 1 pk.
859. 1154 ..... 1981-1983 1 pk.
860. 2522.1-3145.2 ..... 1926-1984 1 pk.
Indeholder 2522.1, 2550, 2554, 3140, 3141.9 og 3145.2.
861. 3190 ..... 1973-1982 1 pk.
862. 3192.6 ..... 1982-1983 1 pk.
1 pk. kvalitetsmeddelelser gemt som eksempel.
863. 3622+3850 ..... 1980-1984 1 pk.
864. 4122+4141 ..... 1976-1986 1 pk.
865. 4170-4310 ..... 1948-1985 1 pk.
Indeholder 4170, 4189.2, 4301 og 4310.
866. 4310.4-4317 ..... 1970-1986 1 pk.

4310.4, 4312, 4314 og 4317.
867. 4321-4329.2 ..... 1963-1985 1 pk.
4321, 4325, 4326, 4329 og 4329.2.
868. 4371.1 ..... 1967-1985 1 pk.
869. 4372-4742 ..... 1959-1985 1 pk.
4372-4373, 4510, 4518, 4520, 456/11 og 4742.
870. 5110 ..... 1982-1985 1 pk.
871. 5110,5111.1+5113 ..... 1976-1986 1 pk.
872. 5113-5114 ..... 1984-1985 1 pk.
873. 5114 ..... 1983-1986 1 pk.
874. 5115 ..... 1983-1986 1 pk.
875. 5120.2+5121.2:Bl-Ør .. 1954-1984 1 pk.
Omfatter sager ang. kasse- og regnskabsvæsen samt intrader ved de enkelte postkontorer.
876. 5120.2+5121.2:Ne-Ti .. 1961-1985 1 pk.
877. 5120.2+5121.2:Vg-As . 1961-1985 1 pk.
878. 5130 ..... 1972-1979 1 pk.
879. 5130 ..... 1979-1982 1 pk.
880. 5134 ..... 1981-1986 1 pk.
881. 5172 ..... 1980-1986 1 pk.
882. 5211.3 ..... 1976-1984 1 pk.
Omfatter supplerende regionale budgetteringsforudsætninger.
883. 5211.3 ..... 1981-1985 1 pk.
884. 5211.3-6 ..... 1981-1986 1 pk.
885. 5212-5213.1 (div.) .... 1978-1985 1 pk.
886. 5212.1 ..... 1976-1980 1 pk.
887. 5212.1 ..... 1979-1985 1 pk.
888. 5212.1 I ..... 1981-1982 1 pk.
889. 5212.1 II ..... 1981-1982 1 pk.
890. 5212.1 ..... 1984-1986 1 pk.
891. 5212.2: Bl-As ..... 1976 1 pk.
Omfatter budgetter ang. bemandingsplanlægning for de enkelte pkt. Kun årgangene 1976, 1983 og 1984 er er gemt som eksempler. Sager omfatter flere år på begge sider af budgetåret.
892. 5212.2: Bl-Hds ..... 1983 1 pk.
893. 5112.2: Hj-Ne ..... 1983 1 pk.

894. 5112.2: Ny-Str ..... 1983 1 pk.
895. 5112.2: Sæ-Abr ..... 1983 1 pk.
896. 5112.2: Ab-As ..... 1983 1 pk.
897. 5212.2+5213.2:Bl-Hj .... 1983/84 1 pk.

Omfatter foruden budgetåret 1984 også tildelte bevillinger for 1983 (5213.2). Budgetterne er benævnt 5212.12, men her er anvendt 5212.2 som de øvrige årgange.

898. 5212.2+5213.2:Hb-Ns ... 1983/84 1 pk.
899. 5212.2+5213.2:Sgb-Vg ... 1983/84 1 pk.
900. 5212.2-5213.2: Abr-As + regionale afløsere 1983/84 ..... 1 pk.
901. 5213 ..... 1980-1985 1 pk.
902. 5213.1-2 ..... 1982-1986 1 pk.
903. 5213.2 ..... 1978-1982 1 pk.
904. 5213.2 ..... 1981-1984 1 pk.
905. 5213.2 ..... 1982-1985 1 pk.
906. 5213.2 ..... 1983-1985 1 pk.
907. 5214 ..... 1981-1985 1 pk.
908. 5214.1 ..... 1982-1983 1 pk.

5214.1: Kvartals- og årsrapporter er gemt for hele regionen 1982-1985, mens rapporterne fra de enkelte pkt. (5214.12) kun er bevaret som eksempel for 1983.

909. 5214.1 ..... 1984 1 pk.
910. 5214.1 ..... 1985 1 pk.
911. 5214.12: Bl-Ny ..... 1983 1 pk.
912. 5214.12: Ns-As+reg.afl. ..... 1983 1 pk.
913. 5215 ..... 1976-1982 1 pk.
914. 5215 ..... 1979-1985 1 pk.
915. 5670 ..... 1965-1986 1 pk.
916. 5673: Prg4+Bl-Sæ .... 1976-1986 1 pk.
917. 5673: Ti-As ..... 1981-1984 1 pk.
918. 6026-6026.3 ..... 1978-1985 1 pk.
919. 6026.3-6026.4 ..... 1981-1986 1 pk.
920. 6110-6129 ..... 1970-1986 1 pk.
921. 6130-6153 (div.) ..... 1941-1986 1 pk.

Ang. møder med LCF (6153.2), se: 7238.8.

922. 6153.1 ..... 1977-1985 1 pk.

923. 6160+6178 ..... 1946-1986 1 pk.
924. 6183 ..... 1965-1984 1 pk.
925. 6196-6197 ..... 1943-1986 1 pk.
926. 6213.2: Bl-Rl ..... 1951-1986 1 pk.
927. 6213.2: Str-As ..... 1949-1986 1 pk.
928. 6214,-15,17+6220.2 ... 1963-1986 1 pk.
929. 6232+6250 ..... 1943-1984 1 pk.
930. 6251+6252 ..... 1943-1986 1 pk.
931. 6253+6254 ..... 1946-1985 1 pk.
932. 6255 ..... 1946-1986 1 pk.
933. 6255.1-6271 ..... 1961-1986 1 pk.
Omfatter 6255.1, 6255.2, 6256, 6262, 6270 og 6271.
934. 6271.3-6271.5 ..... 1970-1984 1 pk.
Sager ang. postelever.
935. 6278-6280 ..... 1955-1987 1 pk.
6279.1 omfatter akter for personale, der ikke findes personalepakker for.
936. 6290, 6293+6293.1 .... 1947-1986 1 pk.
937. 6293.1 ..... 1971-1984 1 pk.
938. 6293.1 ..... 1973-1987 1 pk.
939. 6293.2+6293.3 ..... 1957-1986 1 pk.
940. 64xx.1-6444 ..... 1926-1985 1 pk.
64xx.1, 64xx.2, 6430, 6432 og 6440-6444.
941. 6610-6618+6621.1 .... 1949-1986 1 pk.
942. 6621.1 ..... 1980-1985 1 pk.
943. 6622.1 ..... 1977-1985 1 pk.
944. 6623-6623.1 ..... 1971-1986 1 pk.
945. 6630+6632 ..... 1949-1986 1 pk.
946. 6633: Bl-Hb ..... 1979-1986 1 pk.
947. 6633: Lmv-Str ..... 1979-1986 1 pk.
948. 6633: Sæ-Abr ..... 1972-1986 1 pk.
949. 6633: Ab-As ..... 1978-1986 1 pk.
950. 6633: Reg.afl. + 6640-6641 1979-1985 .....1 pk.
951. 6710-6710.2 ..... 1964-1986 1 pk.
952. 6711.1: Elevudd. ..... 1971-1980 1 pk.
953. 6711.1: – ..... 1981-1986 1 pk.
954. 6711.11-6711.13 ..... 1973-1985 1 pk.

955. 6711.3-6711.6 ..... 1935-1985 1 pk.
956. 6712-6713 ..... 1969-1985 1 pk.
957. 6713.1,-.2,-.4 ..... 1968-1985 1 pk.
958. 6714.1-6715.1 ..... 1969-1985 1 pk.
959. 6715.2,6716+6716.6 ... 1965-1986 1 pk.
960. 6721-6750 (div.) ..... 1970-1986 1 pk.
Omfatter 6721, 6724, 6725, 6728, 6731, 6740, 6742.1, 6742.2 + 6750.
961. 6753 ..... 1969-1986 1 pk.
962. 6770,6810+6829 ..... 1969-1986 1 pk.
963. 711-7110 ..... 1966-1986 1 pk.
964. 7110:Modernisering ... 1978-1986 1 pk.
965. 7110: – ..... 1983-1987 1 pk.
966. 7110: – ..... 1983-1987 1 pk.
967. 7114.1+7115 ..... 1981-1986 1 pk.
968. 7115: Prg 4 ..... 1961-1986 1 pk.
969. 7115-7117 ..... 1961-1985 1 pk.
970. 7120-7121,7126+7139 . 1961-1986 1 pk.
971. 7151+7151.5 ..... 1977-1986 1 pk.
972. 7151.5: Chefmøder .... 1951-1983 1 pk.
973. 7151.5+7151.8-.9 ..... 1979-1985 1 pk.
974. 7151.83+7151.9 ..... 1970-1984 1 pk.
975. 7152,7152.1+7151.9 ... 1971-1987 1 pk.
976. 7153.2: PUK ..... 1980-1984 1 pk.
PUK: Postens Uddannelseskomite.
977. 7153.2: PUK ..... 1983-1986 1 pk.
978. 7153.3:Postkomite .... 1979-1982 1 pk.
979. 7153.3,7153.6+7156 ... 1975-1986 1 pk.
7156: Erfaringsudvekslingsgrupper i Prg 4.
980. 7170 ..... 1980-1986 1 pk.
981. 7170: Terminaler I .... 1983-1986 1 pk.
982. 7170: – II ..... 1983-1986 1 pk.
983. 7170: – III ..... 1983-1986 1 pk.
984. 7170,7170.1+7180 .... 1981-1988 1 pk.
985. 720:Kontrol&tilsyn .... 1974-1984 1 pk.
986. 720: Tilsynsbesøg ..... 1982-1985 1 pk.
987. 721+7238.1,-.2,-.7 .... 1957-1984 1 pk.
988. 7238.1 ..... 1969-1985 1 pk.
989. 7238.8:Møder m. LCF . 1971-1980 1 pk.

990. 7238.8: – – – ..... 1979-1984 1 pk.
991. 7238.8: – – – ..... 1980-1985 1 pk.
992. 7238.9-7239.9 ..... 1942-1985 1 pk.
993. 7241-7241.2 ..... 1960-1984 1 pk.
994. 7241.3-7241.4 ..... 1965-1985 1 pk.
995. 725: Erap ..... 1981-1985 1 pk.
996. 725: – ..... 1982-1986 1 pk.
997. 7510,7511+7511.2 .... 1968-1986 1 pk.
998. 7520-7528 ..... 1976-1986 1 pk.
999. 760-7740 ..... 1963-1985 1 pk.
760,764,7670,770+7740.
1000. 9130 ..... 1944-1985 1 pk.
1001. 9150-926 (div.) ..... 1944-1986 1 pk.

Strukturplaner

16. juni 1971 blev der nedsat et strukturudvalg under Generaldirektoratet. Udvalgets kommissorium var at komme med forslag til ændringer og forbedringer af Postvæsenets organisatoriske struktur m.m. Udvalgets endelige betænkning fremkom i 1975. Mens Strukturudvalget tog sig af de mere overordnede sager, behandlede en lang række underudvalg særemner. Da struktursagerne findes på Hovedarkivet, er her kun bevaret de væsentligste betænkninger, rapporter og redegørelser mens de mere detaljerede sager er kasseret. Efter betænkningens godkendelse blev der nedsat en central styregruppe til koordinering af arbejdet med iværksættelsen af strukturændringerne. Denne gruppes væsentligste materiale er ligeledes bevaret. På det regionale plan blev der dannet en regionsstyregruppe, der skulle koordinere arbejdet i forskellige nedsatte projektgrupper i regionen og på de enkelte postkontorer. Alle sager fra de regionale og lokale udvalgsarbejder er bevaret.

1971-1984 Sager ang. Strukturudvalget m.fl. 9 pk.

Indeholder redegørelser,betænkninger og rapporter m.m. fra Strukturudvalget af 16.juni 1971 samt fra diverse underudvalg og fra GD.

1002. I ..... 1971-1974 1 pk.
1003. II ..... 1973-1974 1 pk.
1004. III ..... 1971-1977 1 pk.
1005. IV ..... 1972-1978 1 pk.
1006. V ..... 1974-1979 1 pk.
1007. VI: Logistik ..... 1973-1981 1 pk.
1008. VII ..... 1976-1982 1 pk.
1009. VIII: Delegering ..... 1978-1982 1 pk.
1010. IX ..... 1973-1983 1 pk.

Indeholder især sager ang. ventepenge o.l. ved omdannede postkontorer. Bl.a. den såkaldte »ventepengesag«, som DPTF havde anlagt mod P&T.

1977-1979 Poststyregruppen 6 pk.

Til koordinering af strukturændringerne nedsattes Poststyregruppen, hvis referater, oplæg, betænkninger osv. benævntes Dokument S-P nr. 1-205. Rækken af S-P dokumenter er ikke komplet. Fortegnelse over dokumenterne findes øverst i første pakke.

1011. Dok.S-P 1-50 ..... 1977-1979 1 pk.
1012. Dok.S-P 52-90 ..... 1977-1979 1 pk.
1013. Dok.S-P 100 ..... 1977-1979 1 pk.
1014. Dok.S-P 101-126 .... 1977-1979 1 pk.
1015. Dok.S-P 127-164 .... 1977-1979 1 pk.
1016. Dok.S-P 165-205 .... 1977-1979 1 pk.

1972-1984 Strukturudvalg i Prg 4. 16 pk.

1017. Regionsstyregruppen . 1976-1981 1 pk.
1018. Dok.S-R-4 nr 1-40 ... 1977-1980 1 pk.

Dokumenterne S-R-4 nr 1-75 er Regionsstyregruppens referater, oplæg osv. Oversigt findes øverst i lægget. Pakken indeholder også andre sager vedrørende regionsstyregr.

1019. S-R-4 41-75 ..... 1977-1979 1 pk
1020. Rg.beslutningsgr. .... 1979-1981 1 pk.
1021. Projektgr.(P-R-4) .... 1977-1979 1 pk.
1022. Projektgr. ..... 1975-1976 1 pk.
1023. Posthusstruktur ..... 1973-1980 1 pk.
Sager vedrørende Projektgruppen ang. posthusstrukturen.
1024. De enkelte pkt. ..... 1975-1976 1 pk.
1025. Projektgr. v/pkt. ..... 1974-1979 1 pk.
1026. Projektgr: Bl-Hb ..... 1978-1980 1 pk.
Referater, indstillinger m.m. fra de enkelte postkontorers projektgrupper efter kontor i alf. orden.
1027. Projektgr: Lmv-Ns ... 1978-1979 1 pk.
1028. Projektgr: Sgb-As .... 1978-1979 1 pk.
1029. Strukturændringer .... 1975-1981 1 pk.
Herunder sager ang. enkelte postkontorer.
1030. Postmestermøder .... 1976-1984 1 pk.
1031. Møder m.m. ..... 1972-1981 1 pk.
Indeholder sager ang. debatmøder, møder med projektgruppeledere, avisudklip samt sager ang. forbrug af personaleressourcer til strukturarbejde.
1032. Diverse sager ..... 1976-1981 1 pk.
Indeholder sager ang. strukturuddannelse samt sager ang. markedsfunktion.

Sager ang. PO 75

31/5 1972 nedsattes en projektgruppe til undersøgelse af omdelingstjenesten. Projektet fik betegnelsen Postomdeling 1975 (PO 75). I 1976 blev planerne om et nyt omdelingssystem godkendt af ministeriet og i 1976/77 blev brevomdelingssystemet omlagt. 1977-1979 blev pakkeomdelingen ændret efter samme principper. Til undersøgelserne og ændringerne af pakkeomdelingen blev der nedsat en styregruppe og en lang række undergrupper, hvorfra størstedelen af sa-

gerne stammer. Sagerne består først og fremmest af materiale fra de landsdækkende udvalg, hjembragt af 4. Opi.'s repræsentanter i udvalgene. Kun blandt sagerne ang. brevomdelingen og enkelte andre steder findes sager, der specielt ang. 4. Opi.

1974-1977 PO 75: Brevomdelingstjenesten 3 pk.

Sagerne omfatter cirkulærer, mødereferater, arbejdstidsberegninger. skemaer m.m.m.

1033. I ..... 1974-1977 1 pk.
1034. II ..... 1975-1977 1 pk.
1035. III ..... 1976-1977 1 pk.

1966-1980 PO 75: Pakkeomdelingstjenesten 15 pk.

Sagerne består først og fremmest af sager fra Styregruppen og underliggende projektgrupper; dvs. mødereferater, betænkninger, rapporter, indsamlede oplysninger o.m.a.

1036. Arbejdsgrundlag ..... 1972-1978 1 pk.

Indeholder analysefaserapport 1974 og arbejdsgrundlag for grupperne m.m.

1037. Styregruppen m.m. ... 1976-1980 1 pk.
1038. Styregruppen m.m. ... 1977-1979 1 pk.
1039. P-OSP-gruppen ..... 1976-1977 1 pk.
1040. P-OSP-gr.+ Sekretariatet 1976-1978 1 pk.
1041. P-MÅL-gruppen ..... 1977-1978 1 pk.
1042. P-MÅL-gruppen ..... 1977-1979 1 pk.
1043. P-MÅL-gruppen ..... 1977-1979 1 pk.
1044. P-MÅL-gruppen ..... 1978-1979 1 pk.
1045. P-MÅL-gruppen ..... 1979 1 pk.
1046. P-MÅL-gruppen ..... 1978-1980 1 pk.
1047. P-TRL-gruppen ..... 1971-1977 1 pk.
1048. P-TRL-gruppen ..... 1977-1979 1 pk.
1049. Markedsundersøgelser 1974-1976 1 pk.
1050. Diverse ..... 1966-1979 1 pk.

Indeholder sager fra P-DSP-gr. samt arbejdstidsberegninger, notater, spørgeskemaer m.m.

Diverse sager

Omfatter diverse sager, der ikke har kunnet indpasses i journalsystemerne.

1973-1978 Sager ang. oprettelse og nedlæggelse af posthuse. 2 pk.

Indeholder udvalgsarbejder, indhentede oplysninger, rapporter o.a. i forbindelse med emnets behandling på postinspektørmøder og i udvalg.

1051. I ..... 1973-1978 1 pk.
1052. II ..... 1973-1978 1 pk.

1963-1982 Omdelingsforholdene i Ålborgområdet 3 pk.

Indeholder sager ang. arbejdet med en ny posthusstruktur med ændrede omdelingsforhold i forbindelse med projekteringen af Ålborgs nye posthus. Sagerne omfatter mødereferater, oplæg, indhentede oplysninger, erfaringsmateriale fra andre steder o.m.a.

1053. I ..... 1967-1976 1 pk.
1054. II ..... 1968-1978 1 pk.
1055. III ..... 1963-1982 1 pk.

1978-1986 Postbetjeningen af Pandrup Kommune 1 pk.

Sager ang. postbetjeningen i kommunen i forbindelse med nyt posthus i Pandrup og nedlæggelse af andre posthuse i kommunen.

1975-1984 Sager ang. gitterpaller 2 pk.

I 1975 nedsattes en arbejdsgruppe til undersøgelse af gitterpallers (postcontaineres) brugbarhed i postbefordringen. Pk. I består af mødereferater, undersøgelser o.l., mens pk. II omfatter gruppens rapporter.

1057. I ..... 1975-1984 1 pk.
1058. II ..... 1977-1984 1 pk.

1950-1976 Diverse regnskabsbøger 1 pk.
Indeholder 2 rækker »kolonnebøger«. Dels diverse ekstraudgifter ved pkt. fordelt på konti 1950-1960, dels kontorholdsudgifter for Opi.'s kontor 1957-1976.

1970-1986 Diverse sager 1 pk.
Indeholder sager ang. bestyrelsen af underlagte posthuse og ang. oplæring af bestyrere 1970-1980; desuden div. indgåede skrivelser til Prg.4 1984-1986, herunder økonomisk styringsvejledning for postkredse 1986.

Personalet

1921-1969 Personaleoversigter 1 pk.
Kartotekskort med oplysninger om normering med faste medarbejdere, ekstra medhjælp, søndagstjeneste m.m. for hvert postkontor. (Se også litra E).

1943-1955 Sygemeldinger 1 bd.
Sygemeldinger for kontorpersonale i hele regionen undtagen Ålborg.

1943-1970 Afløserjournaler 4 bd., 5 pk.
Journaler over brug af afløsere og brug af elever som afløsere i regionen. De 4 første bd blev kaldt kørejournaler.
1063. 1943 ..... 1 bd.
1064. 1943-1944 ..... 1 bd.
1065. 1944 ..... 1 bd.
1944-1945 mangler.
1066. 1945-1946 ..... 1 bd.
1067. 1946-1952 (9 bd.) ..... 1 pk.
1068. 1952-1957 (10 bd.) ..... 1 pk.
1069. 1957-1962 (10 bd.) ..... 1 pk.
1070. 1962-1966 (9 bd.) ..... 1 pk.
1071. 1966-1970 (8 bd.) ..... 1 pk.

Frederikshavn Postkreds

Frederikshavn postkontor

Ifølge Postforordningen af 1694 skulle der oprettes en mindre postekspedition i Fladstrand. Denne må senere være nedlagt, men i 1751 oprettedes et hovedpostkontor i byen, der i 1818 skiftede navn til Frederikshavn. Fra 1845 Frederikshavn Postkontor.

Frederikshavn Telegrafstation blev oprettet i 1857.

Korrespondance

1980-1986 Journaler 5 bd.

1. 1980 .....1 bd.
2. 1981 .....1 bd.
3. 1982-1983 .....1 bd.
4. 1984-1985 .....1 bd.
5. 1986 .....1 bd.

1934 6. Kontrakt med Skagensbanen 1 pk.
Overenskomst mellem Postvæsenet og jernbanen om postbefordring Fr.Havn-Skagen.

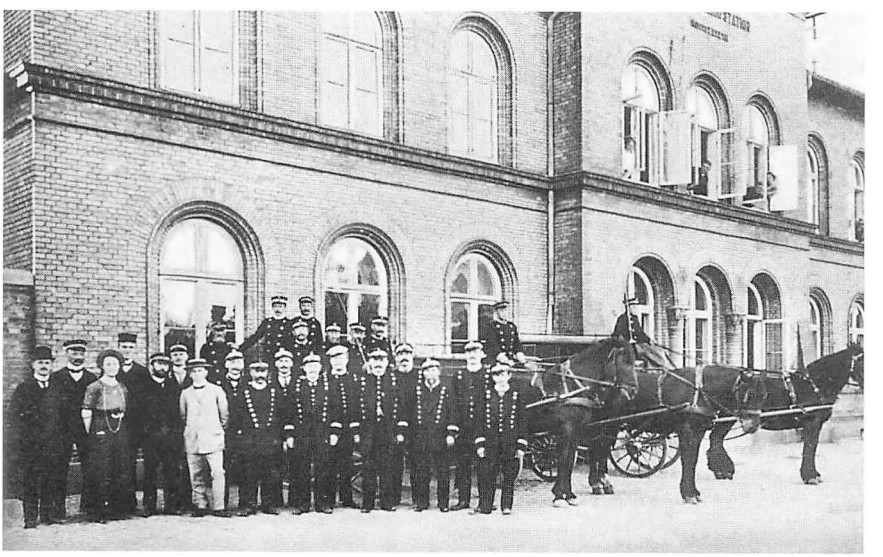

Personalet foran Post- og Telegrafbygningen i Frederikshavn, ca. 1913.

Bygningssager

1919-1929 7. Materielfortegnelser 1 pk.
Indeholder fortegnelser ført pr. finansår for postkontoret samt for postekspeditionerne i Aalbæk, Gerum, Jerup, Kvissel, Strandby og Tolne. Desuden sager ang. afgivelse af Telegrafvæsenets materiel 1926-1928.

Den daglige drift

1970-1991 8. Rapportbøger (7 bd.) 1 pk.
Fra forskellige afdelinger på kontoret. Bl.a. 1 bd. ang. postkørsler udført af private vognmænd o.l.

1969-1979 Ordrebøger 4 pk.
Fra forskellige afdelinger på kontoret. P.gr.a. løse ark og dårligt indklæbede meddelelser er bøgerne pakket.
9. Kontorpers.(1 bd.) ..... 1969-1972 1 pk.
10. Budstuen (1 bd.) ..... 1970-1973 1 pk.
11. Kontorbude (1 bd.) ..... 1970-1973 1 pk.
12. Afg.afd. (2 bd.) ..... 1972-1979 1 pk.

Frederikshavn Telegrafstation

Frederikshavn Telegrafstation åbnedes 18/1 1857.
Sagerne er afleveret fra Bangsbo Museum i Frederikshavn.

Korrespondance

1854-1899 Skrivelser 5 pk.
1. 1854-1874 ..... 1 pk.
Skrivelserne 1854-1856 er dels tjenstlige skrivelser til Ove Blom, senere telegrafassistent i

Fr.havn, dels sager ang. lejemål o.l. for stationen.
2. 1875-1884 ..... 1 pk.
3. 1885-1890 ..... 1 pk.
4. 1891-1896 ..... 1 pk.
5. 1897-1899 ..... 1 pk.

Aså Postkontor

I 1878 oprettedes i Aså et brevsamlingssted, der året efter forandredes til selvstændig postekspedition. I 1902 åbnedes Aså Postkontor. I 1981 blev kontoret underlagt Dronninglund Postkontor, hvorfra arkivet er afleveret.

Korrespondance

1911-1989 Journalsager 2 pk.
1. A-G ..... 1927-1989 1 pk.
Indeholder tavshedsløfter og arbejdslister (litra A), færdselsuheldssager (B), rutefortegnelser for landpostruter (D), tjenestelister (E), klager (F) samt bygningssager (G). Desuden registreringer ang. PO-75.
2. G ..... 1911-1983 1 pk.
Indeholder sager ang. bygninger og materiel, herunder inventarlister og materieljournaler.

Bygningssager

1951-1985 3. Bygningssynsprotokol 1 bd.

Inspektion

1913-1975 4. Inspektionsprotokol 1 bd.

1966-1968 5. Tilsynsbog 1 bd.
Postmesterens tilsyn med postomlæsning.

Den daglige drift

1964-1983 6. Rapportbog 1 bd.

Brønderslev Postkontor

I 1852 oprettedes et brevsamlingssted på kroen i Vester Brønderslev. I 1871 flyttedes brevsamlingsstedet til Brønderslev Station. 1873 forandredes brevsamlingsstedet til en postekspedition, der året efter blev selvstændig. I 1889 åbnede Brønderslev Postkontor.

Korrespondance

1916-1930 Kopibøger 2 bd.
1. 1916-1920 ..... 1 bd.
2. 1920-1930 ..... 1 bd.



Postbudene klar til afgang foran Brønderslev Postkontor, sandsynligvis 1911.

1921-1934, Journaler 12 bd.
1964-1986

3. 1921-1934 ..... 1 bd.
4. 1964-1966 ..... 1 bd.
5. 1966-1967 ..... 1 bd.
6. 1967-1969 ..... 1 bd.
7. 1969-1970 ..... 1 bd.
8. 1970-1972 ..... 1 bd.
9. 1972-1973 ..... 1 bd.
10. 1973-1976 ..... 1 bd.
11. 1976-1979 ..... 1 bd.
12. 1979-1983 ..... 1 bd.
13. 1983-1986 ..... 1 bd.
14. 22/3-31/12 1986 ..... 1 bd.

1921-1989 Journalsager 5 pk.

Der er kun afleveret spredte sager fra kontoret. Henlagt efter standardjournalnøglen.

15. A1+A7 ..... 1944-1988 1 pk.
16. A7,A9,B3,B5+C ..... 1921-1984 1 pk.
C omfatter kun Stenum Postexp.
17. D,H,K+L4 ..... 1947-1989 1 pk.
L4: Andre sager.
18. L3d ..... 1978-1986 1 pk.
L3d: Samarbejdsudvalget. Også sager vedrørende sikkerhedsudvalget og kredssamarbejdsudvalget i Hjørring Postkreds.
19. L3d ..... 1984-1988 1 pk.

Inspektion

1913-1976 20. Inspektionsprotokol 1 bd.

Regnskabsvæsen

1918-1922 21. Kassebog 1 bd.

1958-1963 22. Kontorholdsregnskab m.m. 1 bd.
Indeholder også regnskab over vedligeholdel-

se (konto 505) samt (løst indlagt) el- og telefonforbrug.

Den daglige drift

1981-1988 Rapportbøger 2 bd.
23. Postbudpersonalet . . . . . 1981-1988 1 bd.
24. Kontorpersonalet . . . . . 1981-1988 1 bd.

Brønderslev Telegrafstation

Brønderslev Telegrafstation åbnedes 15/5 1889.

Korrespondance

1889-1906, 1. Journal 1 bd.
1918-1925
For både indkomne og afgåede sager. Ingen indførsler 1906-1918.

Materiel

1898-1903 2. Inventarprotokol 1 bd.
Deponeret på Post- og Telegrafmuseet.

Byrum Postkontor

Ifølge Postordningen af 1694 skulle der oprettes en bipost fra Aalborg til Læsø, men det vides ikke om den blev oprettet. Fra 1792 nævnes en privat bådforbindelse til Sæby og fra 1828 en privat postekspedition.

Fra 1852 betegnes Læsø som brevsamlingssted eller mindre postekspedition.

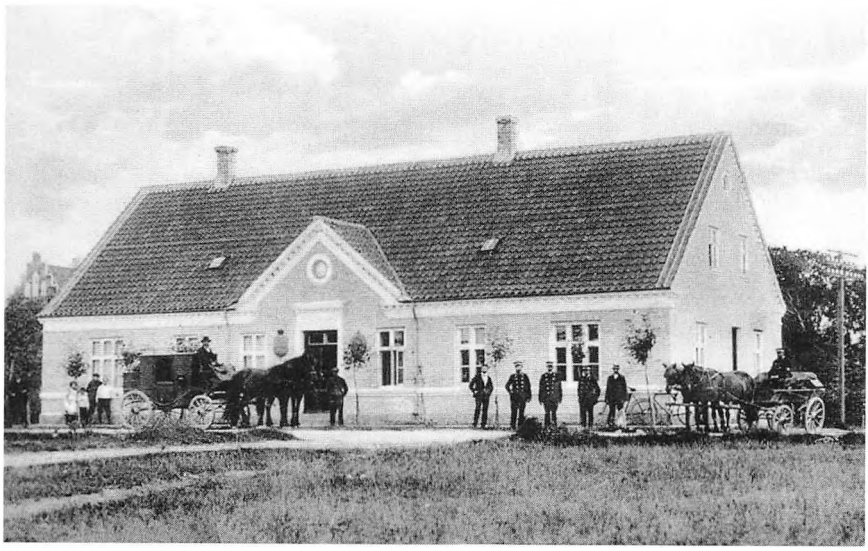

Byrum (Læsø) Postkontor 1916.

I 1877 blev postekspeditionen selvstændig, og i 1902 åbnede Læsø Postkontor. Fra 1/8 1929 navneforandring til Byrum Postkontor.

I 1981 blev kontoret underlagt Frederikshavn Postkontor.

De få bevarede sager er afleveret fra Frederikshavn Postkontor.

Bygningssager

1951-1985 1. Bygningssynsprotokol 1 bd.

Den daglige drift

1943-1989 2. Rapportbog 1 bd.

Dronninglund Postkontor

I 1884 blev der oprettet et brevsamlingssted i Dronninglund. I 1899 forandredes brevsamlingsstedet til postekspedition, og i 1902 åbnedes Dronninglund Postkontor.

I 1992 blev kontoret underlagt Frederikshavn Postkontor.

Korrespondance

1899-1929 Kopibøger 3 bd.
1. 1899-1915 ..... 1 bd.
2. 1915-1924 ..... 1 bd.
3. 1925-1929 ..... 1 bd.

1915-1986 Journaler 3 bd.,3 pk.
4. 1915-1929 ..... 1 bd.
5. 1930-1935 ..... 1 bd.
6. 1935-1939 ..... 1 bd.
7. 1939-1964 (8 bd.) ..... 1 pk.
8. 1965-1977 (9 bd.) ..... 1 pk.
9. 1978-1986 (8 bd.) ..... 1 pk.

1901-1987 Journalsager 11 pk.
Henlagt efter standardjournalnøglen med supplerende anmærkninger.
10. A1 ..... 1970-1987 1 pk.
11. A2,A4,B3+C ..... 1913-1986 1 pk.
A2 omfatter tavshedsløfter samt afløsningstjeneste. C omfatter posthusene i Rørholt og Ørsø.
12. D1-D4 ..... 1923-1987 1 pk.
D2: Rutefortegnelser, D3: Rids over lp.ruter, D4: Arbejdstidsberegninger.
13. E1-E2 ..... 1945-1981 1 pk.
14. E4+F1 ..... 1914-1986 1 pk.
E4 omfatter også folketællinger og husstandsopgørelser.
15. F6+G1 ..... 1923-1987 1 pk.
16. G1 ..... 1901-1973 1 pk.

17. G3: Materieljournal .... 1919-1939 1 pk.
18. H + I + K ..... 1957-1986 1 pk.
H: Udgiftsordrer, I: Fraværsstatistik.
19. K + K3 ..... 1980-1987 1 pk.
K3: Samarbejdsudvalg.
20. K3, K5, + L ..... 1975-1987 1 pk.
K5: Sikkerhedsudvalg.

Bygningssager

1923-1985 Bygningssynsprotokoller 2 bd.
21. 1923-1949 ..... 1 bd.
22. 1951-1985 ..... 1 bd.

Inspektion

1913-1975 23. Inspektionsprotokol 1 bd.

Regnskabsvæsen

1939-1962 Regnskabsbøger 2 bd.
Regnskaber over udbetalte lønninger, pensioner, erstatninger m.v.
24. 1939-1945 ..... 1 bd.
25. 1950-1962 ..... 1 bd.

Personalet

1954-1975 26. Tjenestejournal 1 bd.
Journal over tjenester udført ved stedfortræder.

Den daglige drift

1937-1966 Rapportbøger 2 bd.
27. 1937-1940 ..... 1 bd.
28. 1946-1966 ..... 1 bd.
Kun indførsler ang. tog- og bilforsinkelser.

1940-1963 29. Ordrebog 1 bd.

Postmesterens øvrige hverv

1965-1969 Regnskabsbog for stempelpapirforhandling 1 bd.

Hirtshals Postkontor

I 1891 blev der oprettet et brevsamlingssted i Hirtshals. I 1926 blev brevsamlingsstedet forandret til postekspedition, og i 1939 åbnedes Hirtshals Postkontor.

I 1980 blev kontoret underlagt Hjørring Postkontor.

Korrespondance

1939-1978 Journaler 10 bd.

1. 1939-1943 ..... 1 bd.
2. 1943-1946 ..... 1 bd.
3. 1946-1948 ..... 1 bd.
4. 1948-1951 ..... 1 bd.
5. 1952-1955 ..... 1 bd.
6. 1955-1961 ..... 1 bd.
7. 1961-1965 ..... 1 bd.
8. 1965-1970 ..... 1 bd.
9. 1971-1975 ..... 1 bd.
10. 1976-1978 ..... 1 bd.

1929-1985 Journalsager 6 pk.

Henlagt efter journalnøgle, der findes øverst i første pakke.

11. D1,E3-E5,F2+G1 ..... 1939-1965 1 pk.
12. G1 ..... 1940-1979 1 pk.
13. G1 ..... 1939-1985 1 pk.
14. G3-G5 ..... 1929-1985 1 pk.
15. K + L ..... 1939-1972 1 pk.

Indeholder også bog over adresseforandringer ca 1942-1969.

16. N: Forstærkerstation .... 1937-1962 1 pk.

Den daglige drift

1963-1984 Rapportbøger 5 bd.
17. 1963-1969 ..... 1 bd.
18. 1970-1973 ..... 1 bd.
19. 1973-1976 ..... 1 bd.
20. 1976-1980 ..... 1 bd.
21. 1980-1984 ..... 1 bd.

1964-1972 Ordrebøger 2 bd.
22. Kontorpersonalet ..... 1964-1972 1 bd.
23. Budstuen ..... 1964-1972 1 bd.

Hirtshals Telegrafstation

Hirtshals Telegrafstation blev oprettet i 1872. Sagerne stammer fra en tidligere aflevering til Landsarkivet. (Tidligere arkivbetegnelse: Y-80).

Korrespondance

1872-1920 1. Kopibog 1 bd.

1872-1901 2. Journal 1 bd.
For både ind- og afgåede skrivelser.

1885-1920 3. Indkomne breve 1 pk.
(diverse år)
Kun ganske få og spredte skrivelser.

Materiel

1872-1887 4. Inventarfortegnelse 1 bd.
Journal over til- og afgang samt beholdning af materiel.

Hjallerup Postkontor

I 1852 oprettedes et brevsamlingssted på Frederikshvile Kro. I 1859 flyttede kroen og brevsamlingsstedet til Hjallerup. I 1877 forandredes brevsamlingsstedet til postekspedition, og i 1889 åbnede Hjallerup Postkontor. 1980 blev kontoret underlagt Dronninglund Postkontor.

Korrespondance

1937-1978 Journaler 9 bd.
(diverse år)

1. 1937-1939 ..... 1 bd.
2. 1939-1942 ..... 1 bd.
3. 1942-1944 ..... 1 bd.
4. 1944-1947 ..... 1 bd.
5. 1947-1950 ..... 1 bd.
6. 1960-1962 ..... 1 bd.
7. 1963-1965 ..... 1 bd.
8. 1972-1974 ..... 1 bd.
9. 1976-1978 ..... 1 bd.

1914-1982 Journalsager 3 pk.

Henlagt efter standardjournalnøglen. Kun få og spredte sager.

10. A3,A7,A10,B3,C,D1-D2 1929-1980 1 pk.
C: Sager ang. Hellum Postexp.
11. E2 + G1 ..... 1914-1980 1 pk.
12. G1 + G3 ..... 1926-1982 1 pk.
G3: Brevkasser.

Bygningssager

1949-1985 13. Bygningssynsprotokol 1 bd.

Inspektion

1913-1975 14. Inspektionsprotokol 1 bd.

1964-1978 15. Tilsynsbog 1 bd.
Postmesterens (eller stedfortræders) tilsyn og kontrol med postkørsler, omlæsning, kontrabøger o.l.

Den daglige drift

1940-1966 16. Rapportbog 1 bd.

Hjørring Postkontor

Ved Postordningen af 1694 bestemtes det, at der skulle oprettes en bipostrute til Hjørring. Denne rute blev dog først etableret i 1698, og en mindre postekspedition må samtidig være oprettet i byen. I 1714 blev postekspeditionen til bipostkontor, og i 1802 åbnedes et hovedpostkontor i Hjørring. Fra 1845 Hjørring Postkontor.

Hjørring Postkontors arkiv frem til ca. 1979 blev afleveret allerede i 1987. Der er ikke foretaget kassationer i arkivet, der også indeholder eksempler på kvitterings-, kontra- og kørebøger o.l., der normalt kasseres (nr. 362). Hjørring Telegrafstation åbnedes i 1857.

Korrespondance

1889-1901 Brevbøger 2 bd.
1. 1889-1897 ..... 1 bd.
2. 1897-1901 ..... 1 bd.
Brevbogen fortsætter som journal 1904-1907.

1897-1986 Journaler 34 bd.
(diverse år)
3. 1897-1904 ..... 1 bd.
Journal 1904-1907: Se brevbog 1897-1901.
4. 1909-1912 ..... 1 bd.
5. 1913-1914 ..... 1 bd.
6. 1916-1918 ..... 1 bd.
7. 1918-1920 ..... 1 bd.



Indtil Hjørring Postkontor flyttede ind i sin nuværende bygning i 1900, havde det fra 1871 til huse i Banegårdsbygningen, som det ses på dette billede. Fra venstre de kørende landpostbude til henholdsvis Rakkeby, Lønstrup, Hirtshals og Bjergby.

8. 1920-1923 ..... 1 bd.
9. 1923-1926 ..... 1 bd.
10. 1926-1929 ..... 1 bd.
11. 1929-1936 ..... 1 bd.
12. 1937-1941 ..... 1 bd.
13. 1942-1945 ..... 1 bd.
14. 1945-1947 ..... 1 bd.
15. 1947-1949 ..... 1 bd.
16. 1949-1952 ..... 1 bd.
17. 1952-1954 ..... 1 bd.
18. 1954-1957 ..... 1 bd.
19. 1963-1965 ..... 1 bd.
20. 1965-1968 ..... 1 bd.
21. 1968-1970 ..... 1 bd.
22. 1970-1972 ..... 1 bd.
23. 1972-1973 ..... 1 bd.

24. 1973-1975 ..... 1 bd.
25. 1975-1977 ..... 1 bd.
26. 1977-1978 ..... 1 bd.
27. 1978-1979 ..... 1 bd.
28. 1979-1980 ..... 1 bd.
29. 1980-1981 ..... 1 bd.
30. 1981-1982 ..... 1 bd.
31. 1982-1983 ..... 1 bd.
32. 1983-1984 ..... 1 bd.
33. 6/1-22/11 1984 ..... 1 bd.
34. 1984-1985 ..... 1 bd.
35. 1985-1986 ..... 1 bd.
36. 29/8-31/12 1986 ..... 1 bd.

1908-1970 B-journaler 15 bd.

Senere kaldt kontrollørens journaler. Omfatter sager ang. efterlyste postforsendelser, klager, materiel mm.

37. 1908-1921 ..... 1 bd.
38. 1921-1926 ..... 1 bd.
39. 1929-1936 ..... 1 bd.
40. 1937-1939 ..... 1 bd.
41. 1939-1941 ..... 1 bd.
42. 1942-1943 ..... 1 bd.
43. 1943-1945 ..... 1 bd.
44. 1945-1946 ..... 1 bd.
45. 1946-1947 ..... 1 bd.
46. 1947-1949 ..... 1 bd.
47. 1949-1952 ..... 1 bd.
48. 1952-1957 ..... 1 bd.
49. 1957-1959 ..... 1 bd.
50. 1960-1964 ..... 1 bd.
51. 1964-1970 ..... 1 bd.

1800-1899 Skrivelser 10 pk.

Omfatter ankomne skrivelser, kontrakter o.l. samt koncepter til afgåede skrivelser.

52. 1800-1824 ..... 1 pk.
53. 1825-1849 ..... 1 pk.

54. 1850-1859 ..... 1 pk.
55. 1860-1863 ..... 1 pk.
56. 1864-1869 ..... 1 pk.
57. 1870-1888 ..... 1 pk.
58. 1889-1892 ..... 1 pk.
59. 1893-1895 ..... 1 pk.
60. 1896-1898 ..... 1 pk.
61. 1898-1899 ..... 1 pk.

1876-1983 Journalsager 128 pk.

Omfatter journalsager frem til ca. 1979 med enkelte nyere sager. Journalsagerne ca. 1979-1986 findes under betegnelsen: Journalsager II i en selvstændig række. Henlagt efter journalnøgle, der findes øverst i første pakke.

62. A ..... 1901-1929 1 pk.

Personelle sager kronologisk henlagt.

63. A ..... 1900-1924 1 pk.

Sager opdelt efter emne.

64. A1 ..... 1926-1966 1 pk.
65. A1 ..... 1967-1976 1 pk.
66. A1-A1a ..... 1937-1981 1 pk.
67. A1b-A1b1 ..... 1936-1979 1 pk.
68. A1c-A1c1 ..... 1942-1981 1 pk.
69. A1d-A1h ..... 1961-1980 1 pk.
70. A1i ..... 1971-1980 1 pk.
71. A1i ..... 1973-1977 1 pk.
72. A2 ..... 1899-1915 1 pk.
73. A2 ..... 19oo-1925 1 pk.
74. A2 ..... 1907-1935 1 pk.
75. A2 ..... 1911-1945 1 pk.
76. A2 ..... 1925-1965 1 pk.
77. A2 ..... 1917-1965 1 pk.

Indeholder sygejournaler, pensionssager samt postmesterens vidnesbyrd om personalet 1917 og 1919.

78. A3-A4b ..... 1934-1980 1 pk.
79. A4a+A5 ..... 1970-1980 1 pk.
80. A7 ..... 1966-1977 1 pk.

81. A7 ..... 1972-1979 1 pk.
82. A7a-A7b ..... 1968-1980 1 pk.
83. A9-A9b ..... 1943-1980 1 pk.
84. A10-A13 ..... 1934-1979 1 pk.
85. B ..... 1900-1920 1 pk.
86. B ..... 1921-1929 1 pk.
87. B ..... 1917-1943 1 pk.
88. B ..... 1924-1945 1 pk.
89. B ..... 1928-1942 1 pk.
90. B1,B3+B7 ..... 1944-1983 1 pk.
91. B2 ..... 1937-1979 1 pk.
92. B2 ..... 1945-1979 1 pk.
93. B5+B5b ..... 1968-1981 1 pk.
94. B5a,B5c+B5d ..... 1944-1981 1 pk.
95. B5a ..... 1944-1945 1 pk.
96. B8-B9 ..... 1941-1980 1 pk.
97. C1 ..... 1940-1956 1 pk.
98. C2 ..... 1885-1924 1 pk.
99. C1, C2: A-B ..... 1929-1979 1 pk.

De enkelte postekspeditioner under C2 er i denne og de følgende pk. henlagt i alfabetisk orden.

100. C2: H-I ..... 1929-1979 1 pk.
101. C2: L-M ..... 1925-1979 1 pk.
102. C2: S ..... 1949-1977 1 pk.
103. C2: Tårs ..... 1953-1980 1 pk.
104. C2: T-V + C3 ..... 1919-1979 1 pk.
105. D1 ..... 1900-1912 1 pk.
1o6. D1 ..... 1913-1928 1 pk.
107. D1-D1a ..... 1929-1980 1 pk.
108. D1c-D2 ..... 1948-1980 1 pk.
108 A. D2: Hjørring ..... 1918-1968 1 pk.

Denne og den næste pakke indeholder sager ang. de enkelte ruter.

108 B. D2:Underlagte ..... 1921-1967 1 pk.
109. D2-D2a ..... 1958-1979 1 pk.
110. D2: Personsager ..... 1876-1928 1 pk.

De sidste 4 pakker under litra D omfatter sager ang. landpostbude afskedigede før 1950.

Disse sager blev efter en ældre journalnøgle benævnt D2.

111. D2: Personsager ..... 1885-1927 1 pk.
112. D2: Personsager ..... 1917-1939 1 pk.
113. D2: Personsager ..... 1911-1962 1 pk.
114. E ..... 1900-1920 1 pk.

De ældste sager ang. tjenestegangen er kun benævnt E efter en ældre jornalnøgle; omfatter fortrinsvis E1-E2 efter den anvendte nøgle.

115. E ..... 1921-1940 1 pk.
116. E ..... 1940-1949 1 pk.

Indeholder bl.a. forretningsorden 1949.

117. E ..... 1942-1964 1 pk.
118. E1-E2a ..... 1933-1979 1 pk.
119. E2b ..... 1937-1978 1 pk.
120. E1-E2 mm. ..... 1962-1977 1 pk.

Indeholder blandede E-sager, især tjenestelister mm.

121. E2b1,E2b1a+E3 ..... 1945-1978 1 pk.
122. E3-E5 ..... 1952-1980 1 pk.
123. E5-E5a ..... 1956-1977 1 pk.
124. E5a ..... 1947-1972 1 pk.
125. E5a ..... 1966-1973 1 pk.
126. E5a ..... 1970-1978 1 pk.
127. E5b2 I ..... 1976-1980 1 pk.

De 2 pk. benævnt E5b2 (efter nyeste journalnøgle) omfatter sager ang. bemandingsplaner og budgetter.

128. E5b2 II ..... 1976-1980 1 pk.
129. F: Ældre sager ..... 1900-1911 1 pk.
130. F: Ældre sager ..... 1912-1928 1 pk.
131. F: Ældre sager ..... 1928-1942 1 pk.
132. F1 ..... 1921-1938, 1953-1980 1 pk.
133. F1-F1b ..... 1969-1979 1 pk.
134. F1c,F1d+F1h ..... 1962-1979 1 pk.
135. F1i,F1k,F1m+F2a ..... 1969-1981 1 pk.
136. F2b,F3+F6 ..... 1936-1981 1 pk.
137. F7-F8 ..... 1943-1981 1 pk.
138. F8-F12 ..... 1960-1979 1 pk.

139. G: Ældre sager ..... 1900-1914 1 pk.
140. G: Diverse ..... 1920-1939 1 pk.
141. G: Diverse ..... 1939-1945 1 pk.
142. G1-G1a ..... 1920-1979 1 pk.
143. G1a ..... 1964-1968 1 pk.
144. G1b-G2b ..... 1929-1981 1 pk.
145. G3 ..... 1963-1980 1 pk.
146. G3a ..... 1953-1981 1 pk.
147. G3b-G3d, G4-G4b .... 1937-1978 1 pk.
148. G6-G7a ..... 1943-1978 1 pk.
149. G8 ..... 1964-1978 1 pk.
150. G9-G9a ..... 1954-1981 1 pk.
151. H ..... 1900-1919 1 pk.
152. H-H1 ..... 1929-1939, 1974-1982 1 pk.
153. H1 ..... 1925-1949 1 pk.
154. H1-H1a ..... 1967-1980 1 pk.
155. H1b ..... 1970-1979 1 pk.
156. H1b-H2a ..... 1970-1980 1 pk.
157. H3-H4 ..... 1943-1982 1 pk.
158. H5 ..... 1927-1928, 1955-1959 1 pk.
159. H5 ..... 1959-1962 1 pk.
160. H5 ..... 1963-1965 1 pk.
161. H5 ..... 1975-1980 1 pk.
162. I-I.2a ..... 1926-1978 1 pk.
163. I.2a-I.4 ..... 1943-1974 1 pk.
164. K ..... 1900-1922 1 pk.
165. K ..... 1923-1928, K2 1962-1978 1 pk.
166. L1-L2 ..... 1937-1979 1 pk.
167. L3 ..... 1964-1977 1 pk.
168. L3 ..... 1967-1976 1 pk.
169. L3-L4 ..... 1967-1980 1 pk.
170. L4 ..... 1942-1979 1 pk.
171. L5-L6 ..... 1932-1980 1 pk.
172. L7 ..... 1940-1955, 1964-1971 1 pk.
173. L7 ..... 1967-1976 1 pk.
174. L7-L9 ..... 1953-1979 1 pk.
175. L9+L11 I ..... 1971-1981 1 pk.

De 10 pakker vedrørende L11, struktur, omfatter mødereferater, oplæg, korresspondance,

betænkninger mm. ang. den store strukturdebat i postvæsenet i 70erne, som både foregik centralt, regionalt og lokalt. Sagerne er pakket, som de forelå, uden forsøg på strukturering. En del af sagerne var mærket »ktr. Davidsen«.

176. L11 II ..... 1974-1978 1 pk.
177. L11 III ..... 1973-1979 1 pk.
178. L11 IV ..... 1977-1978 1 pk.
179. L11 V ..... 1977-1979 1 pk.
180. L11 VI ..... 1977-1979 1 pk.
181. L11 VII ..... 1977-1979 1 pk.
182. L11 VIII ..... 1978-1979 1 pk.
183. L11 IX ..... 1978-1979 1 pk.
184. L11 X ..... 1978-1979 1 pk.
185. L11a ..... 1976-1980 1 pk.

Sager ang. L11a, Projektgruppen i Hjørring, findes også under L11.

186. M: Embedet ..... 1900-1929 1 pk.

Anm.: Litra M, Embedet, optræder ikke i journalnøglen. Sagerne er meget blandede, men består især overleverings-, regnskabs- og korrespondancesager ang. postkontorets styrelse. Indeholder også husstandsfortegnelser o.l.

187. M: Embedet ..... 1927-1942 1 pk.
188. Diverse sager ..... 1901-1954 1 pk.

Indeholder sager ang. driftslån 1918-1925 samt lån til postpersonale; cirkulæreskrivelser fra pm. til postekspeditioner o.l. 1901-1928; foranstaltninger vedrørende krigen 1940-1945 samt diverse sager.

189. Sager ang. rengøring ... 1974-1980 1 pk.

Sager ang. »Arbejdsgruppen vedr. rengøring«, licitationer o.l.

1946-1988 Journalsager II 145 pk.

Journalsager II omfatter som hovedregel sager ca 1979-1986/1987 henlagt efter den nyeste journalnøgle, der findes øverst i første pakke. Journalsagerne omfatter dog også ældre sager –

ofte af principiel karakter – der er overflyttet fra de ældre journalsager.

190. A1a-A2a1 ..... 1977-1986 1 pk.
191. A2a1-A2a4 ..... 1979-1986 1 pk.
192. A2a5 ..... 1979-1985 1 pk.
193. A2a5 ..... 1982-1986 1 pk.
194. A2a7 ..... 1982-1986 1 pk.
195. A2a8-A2b9 ..... 1976-1986 1 pk.
196. A2c1-A2c8 ..... 1974-1986 1 pk.
197. A3a-A4b9 ..... 1974-1986 1 pk.
198. A5a-A5b2 ..... 1973-1986 1 pk.
199. A5b3-A5c1 ..... 1969-1987 1 pk.
200. A5c1-A5c9 ..... 1973-1986 1 pk.
201. A6a-A6c1 ..... 1975-1986 1 pk.
202. A6c1a-A6c6 ..... 1978-1986 1 pk.
203. A6c7-A7a9 ..... 1970-1986 1 pk.
204. A8a4, A9a-A9a9 ..... 1944-1986 1 pk.
205. A10a-A10a2 ..... 1977-1986 1 pk.
206. A10a3-A11a ..... 1977-1986 1 pk.
207. A11a1-A11b1 ..... 1971-1986 1 pk.
208. A11b2-A12a1 ..... 1977-1986 1 pk.
209. A12a2-A12a5 ..... 1978-1986 1 pk.
210. A12a5 ..... 1976-1983 1 pk.
211. A12a5-A13a1 ..... 1972-1986 1 pk.
212. A13a5-A13a9 ..... 1972-1987 1 pk.
213. A13a9,A14a1-A14a2 .. 1977-1986 1 pk.
214. A14a2 ..... 1979-1985 1 pk.
215. A14a2 ..... 1982-1985 1 pk.
216. A14a3-A14a4 ..... 1977-1986 1 pk.
217. A14a4-A14a5 ..... 1983-1986 1 pk.
218. A14a5 ..... 1971-1985 1 pk.
219. A14a6-A15a1 ..... 1980-1986 1 pk.
220. B1a-B1b9 ..... 1963-1986 1 pk.
221. B1a5 ..... 1980-1982 1 pk.
222. B1c9-B1g2 ..... 1978-1986 1 pk.
223. B6a1, B6a4-B10a1 .... 1967-1986 1 pk.
224. B11a1 ..... 1979-1986 1 pk.
225. B11a2 ..... 1980-1986 1 pk.
226. B11a9-B12a ..... 1980-1987 1 pk.

227. C1a ..... 1971-1986 1 pk.
228. C1a3-C3a1 ..... 1979-1987 1 pk.
229. C5a-C5b1 ..... 1974-1986 1 pk.
230. C5b1-C5b2 ..... 1969-1986 1 pk.
231. C5b2 ..... 1964-1986 1 pk.
232. C5b2-C5b4 ..... 1965-1986 1 pk.
233. C6a1-D2a3 ..... 1969-1987 1 pk.
234. D2a3-D2a4 ..... 1983-1986 1 pk.
235. D3a-D3a2 ..... 1975-1986 1 pk.
236. D3a2-D3a4 ..... 1975-1985 1 pk.
237. D3a5-D4a1 ..... 1973-1986 1 pk.
238. D4a1-D4a3 ..... 1969-1983 1 pk.
239. D4a3-D4c1 ..... 1978-1987 1 pk.
240. D4c3-D5b1+D5b8 .... 1976-1986 1 pk.
241. D5b8 ..... 1967-1980 1 pk.
242. D6a1 ..... 1977-1983 1 pk.
243. D6a1-D6a5 ..... 1976-1986 1 pk.
244. D6a5-D8a ..... 1964-1987 1 pk.
245. D8b1-D8c1 ..... 1963-1986 1 pk.
246. D8c2-D9a1 ..... 1946-1986 1 pk.
D8d5 mangler.
247. E1a-E1c4 ..... 1973-1986 1 pk.
248. E2a1-E2a4 ..... 1980-1986 1 pk.
249. E3a1-E5a1 ..... 1974-1986 1 pk.
250. E5a1-E5b1 ..... 1979-1986 1 pk.
251. E5b1-E5b2 ..... 1979-1984 1 pk.
252. E5b2 ..... 1981-1983 1 pk.
253. E5b2-E7a2 ..... 1981-1986 1 pk.
254. E7b1 ..... 1979-1987 1 pk.
255. E7b1-E7c1 ..... 1981-1986 1 pk.
256. E7c1-E7c5 ..... 1980-1985 1 pk.
257. E7c5 ..... 1979-1987 1 pk.
258. E7c5 ..... 1985-1988 1 pk.
259. E7c5-E7c7 ..... 1980-1985 1 pk.
260. E7c7-E7e5 ..... 1980-1987 1 pk.
261. E7g3 ..... 1980-1982 1 pk.
262. E7g3 ..... 1982-1984 1 pk.
263. E7g3 ..... 1984-1985 1 pk.
264. E7g3-E7g4 ..... 1982-1986 1 pk.

265. E7g4 ..... 1981-1986 1 pk.
266. E7g5-E7h1 ..... 1980-1985 1 pk.
267. E7h1-E8a1 ..... 1981-1987 1 pk.
268. E8a1 ..... 1980-1981 1 pk.
269. E8a1 ..... 1983-1984 1 pk.
270. E8a1 ..... 1980-1985 1 pk.
271. E8a1-E8a2 ..... 1980-1983 1 pk.
272. E8a2 ..... 1980-1987 1 pk.
273. E9a-E9a2 ..... 1978-1981 1 pk.
274. E9a2-E9a3 ..... 1980-1986 1 pk.
275. F1a-F1a1 ..... 1980-1986 1 pk.
276. F1a1-F1e ..... 1976-1986 1 pk.
277. F1f-F1f9 ..... 1980-1986 1 pk.
278. F1g-F1h9 ..... 1947-1986 1 pk.
279. F1i1-F1i2 ..... 1981-1986 1 pk.
280. F1i2-F1i3 ..... 1980-1986 1 pk.
281. F2a1-F2b1 ..... 1979-1987 1 pk.
282. F2b2-F2b4 ..... 1978-1986 1 pk.
283. F2b9-F2c9 ..... 1976-1986 1 pk.
284. F2d1 ..... 1977-1985 1 pk.
285. F2d1-F3a1 ..... 1960-1986 1 pk.
286. F3a2-F3a3 ..... 1971-1986 1 pk.
287. F3a4-F3d1 ..... 1979-1986 1 pk.
288. F4a1-F4b3 ..... 1969-1986 1 pk.
F4a4 mangler.
289. F4b4-F5a1 ..... 1959-1986 1 pk.
290. F5a2-F5a5 ..... 1954-1986 1 pk.
291. F5a5 ..... 1953-1986 1 pk.
292. F5a9-F5b2 ..... 1976-1986 1 pk.
293. F5b2-F8a ..... 1978-1986 1 pk.
F6a3 mangler
294. F8a1-F9a1 ..... 1977-1986 1 pk.
295. F9a1-F9c ..... 1973-1987 1 pk.
296. F9c1 ..... 1980-1986 1 pk.
297. F9c2-F10a ..... 1980-1986 1 pk.
298. F10a1 ..... 1979-1986 1 pk.
299. F10a1-F11a1 ..... 1979-1986 1 pk.
300. F11a2 ..... 1982-1986 1 pk.
301. G1 ..... 1966-1981 1 pk.

G1 omfatter fortrinsvis sager ang. om- og tilbygningen af Hjørring Pkt. 1980-1981 og forarbejderne dertil. Sager ang. ombygningen findes også uden for journalsagerne under bygningssager. Nogle af sagerne kan være identiske i de 2 grupper.

302. G1 ..... 1968-1985 1 pk.
303. G1 ..... 1973-1982 1 pk.
304. G1a ..... 1973-1987 1 pk.
305. G2a1 ..... 1965-1986 1 pk.
306. G2a2-G2a3 ..... 1974-1986 1 pk.
307. G2a3-G2a5 ..... 1974-1986 1 pk.
308. G2a5-G2a7 ..... 1963-1986 1 pk.
309. G2a7-G2a8 ..... 1963-1986 1 pk.
310. G2a8-G2e ..... 1977-1986 1 pk.
311. G2e-G2e5 ..... 1954-1986 1 pk.
312. G2f1-G2h5 ..... 1961-1987 1 pk.
313. G2h5-G3a4 ..... 1966-1986 1 pk.
314. G3a4 ..... 1974-1983 1 pk.
315. G3a4 ..... 1978-1987 1 pk.
316. G3a5-G4a1 ..... 1973-1986 1 pk.
317. G4a2-G4e2a ..... 1968-1986 1 pk.
318. G4e3-G4g9 ..... 1953-1986 1 pk.
319. G4h-G4k3a ..... 1960-1986 1 pk.
320. G4L-G4L1,G4L5-G4L8 1974-1987 1 pk.
321. G5a2-G8a2,G8a4 ..... 1973-1986 1 pk.
322. G8a4-G8a7 ..... 1969-1986 1 pk.
323. G8a9,G9c1,G9e1-G9e2 1972-1987 1 pk.
324. G9g2,G9h1,G9i1+G9i3 1975-1987 1 pk.
325. H1a-H1a4 ..... 1977-1986 1 pk.
326. H1a5-H1a8 ..... 1979-1987 1 pk.
327. H2a-H2a9 ..... 1978-1986 1 pk.
328. H3a-H3a2 ..... 1974-1986 1 pk.
329. H3a2 ..... 1984-1986 1 pk.
330. H3a2-H4a2 ..... 1957-1986 1 pk.
331. I1a-I2a1 ..... 1979-1986 1 pk.
332. I2a2-I2a6 ..... 1974-1986 1 pk.
333. I2a9-I6a1 ..... 1977-1986 1 pk.
334. K2a1-L4a2 ..... 1969-1986 1 pk.

Bygningssager

1965-1985 Om- og tilbygning 1980/1981 6 pk.

Disse sager ang. den store om- og tilbygning i 1980-1981 lå uden for journalsystemet. Sagerne omfatter byggemødereferater, tegninger og beskrivelser, sager ang. indretning og materiel m.m. samt sager ang. Banegårdspladsen og den tidligere toldbygning. Forberedelserne til ombygningen gik tilbage til 1960erne. Sager ang. byggesagen findes også i journalsager II under G1 og G2a1.

335. I Byggemøder mm. ..... 1 pk.
336. II Tegninger & beskrivelser ..... 1 pk.
337. III Tegninger & beskrivelser ..... 1 pk.
338. IV Banegårdspladsen mm. ..... 1 pk.
339. V Inventar & materiel ..... 1 pk.
340. VI Diverse byggesager ..... 1 pk.

Inspektion

1955-1969 341. Revisionsprotokol 1 bd.

Revision af kontra- og indløsningsbøger ved brevsamlingssteder og postekspeditioner.

Personalet

1940-1944 Tjenesteprotokoller 2 bd.

Protokol over tjenester udført ved stedfortræder med angivelse af afløserens navn samt årsagen til afløsningen.

342. 1940-1944 ..... 1 bd.
343. 1/4 – 21/7 1944 ..... 1 bd.

Den daglige drift

1943-1946, Rapportbøger 12 bd.
1951-1985

Fra 1970/71 førtes rapportbøgerne i de enkelte afdelinger.

344. 1943-1944 ..... 1 bd.
345. 1944-1946 ..... 1 bd.
346. 1951-1963 ..... 1 bd.
347. 1963-1971 ..... 1 bd.
348. 1971-1976 Ank.afd. ..... 1 bd.
349. 1976-1979 Ank.afd ..... 1 bd.
350. 1979-1982 Ank.afd. ..... 1 bd.
351. 1970-1980 Jourhavende ..... 1 bd.
352. 1980-1982 Jourhavende ..... 1 bd.
353. 1982-1984 Jourhavende ..... 1 bd.
354. 1984-1987 Jourhavende ..... 1 bd.
355. 1972-1985 Afg.afd. ..... 1 bd.

1934-1973 Ordrebøger 6 bd.

356. Ekspeditionen ..... 1934-1964 1 bd.
357. Kontorpersonalet ..... 1963-1966 1 bd.
358. Kontorpersonalet ..... 1966-1973 1 bd.
359. Kontorbudene ..... 1957-1959 1 bd.
360. Budstuen ..... 1952-1963 1 bd.
361. Budstuen ..... 1963-1966 1 bd.

1898-1994 362. Diverse »bøger« 1 pk.

Som eksempler er her henlagt ankomst-, kontra-, afregnings-, postkvitterings-, stempel- og kørselsbøger samt en bog med husstandsfortegnelse for en landpostrute.

Posthusliv

ca 1890-1987 363. Sager ang. posthusets historie 1 pk.

Indeholder avisudklip 1897-1984, bl.a. en længere artikel af Carl Klitgaard fra 1898 om postkontorets historie; desuden fotos, fotokopier og korrespondance ang. postpersonale m.m., herunder også sager om postvæsenet i Tårs og Øster-Vraa. Indeholder også et hæfte om Hj. Pkt. 1987.

Hjørring Telegrafstation

Hjørring Telegrafstation åbnedes d. 18/1 1857.

Korrespondance

1882-1927 Journal og skrivelser 1 pk.

Indeholder journal for både ind- og afgåede skrivelser 1882-1906 (1 bd.) samt skrivelser af instruktiv karakter 1903-1927.

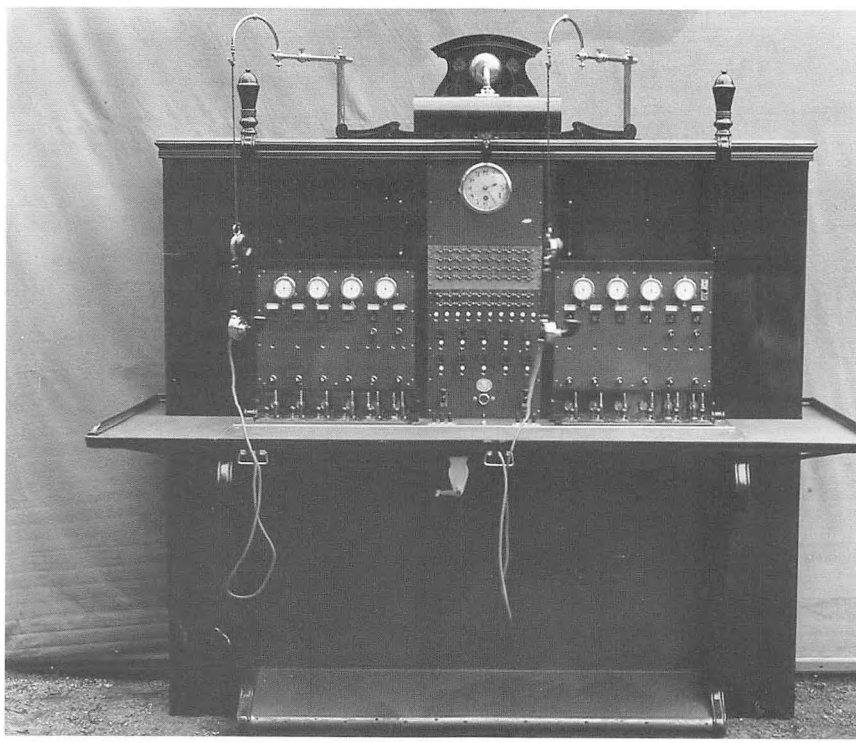

Vekslerbord til telefonsamtaler på Hjørring Telegrafstation i 1914.

Løkken Postkontor

I 1862 oprettedes et brevsamlingssted i Løkken. Dette blev i 1871 forandret til en mindre postekspedition, der i 1872 blev selvstændig. I 1902 åbnedes Løkken Postkontor, men i 1916 blev kontoret igen degraderet til postekspedition, underlagt Hjørring Pkt. I 1942 genåbnedes Løkken Postkontor. 1981 blev kontoret underlagt Brønderslev Postkontor.

Korrespondance

1911-1916 1. Journaler 1 pk.

Journalerne består af 1 protokol uden bind 1911-1916 samt 1 protokol 1915-1916 med bind, men med mange sider udrevne.

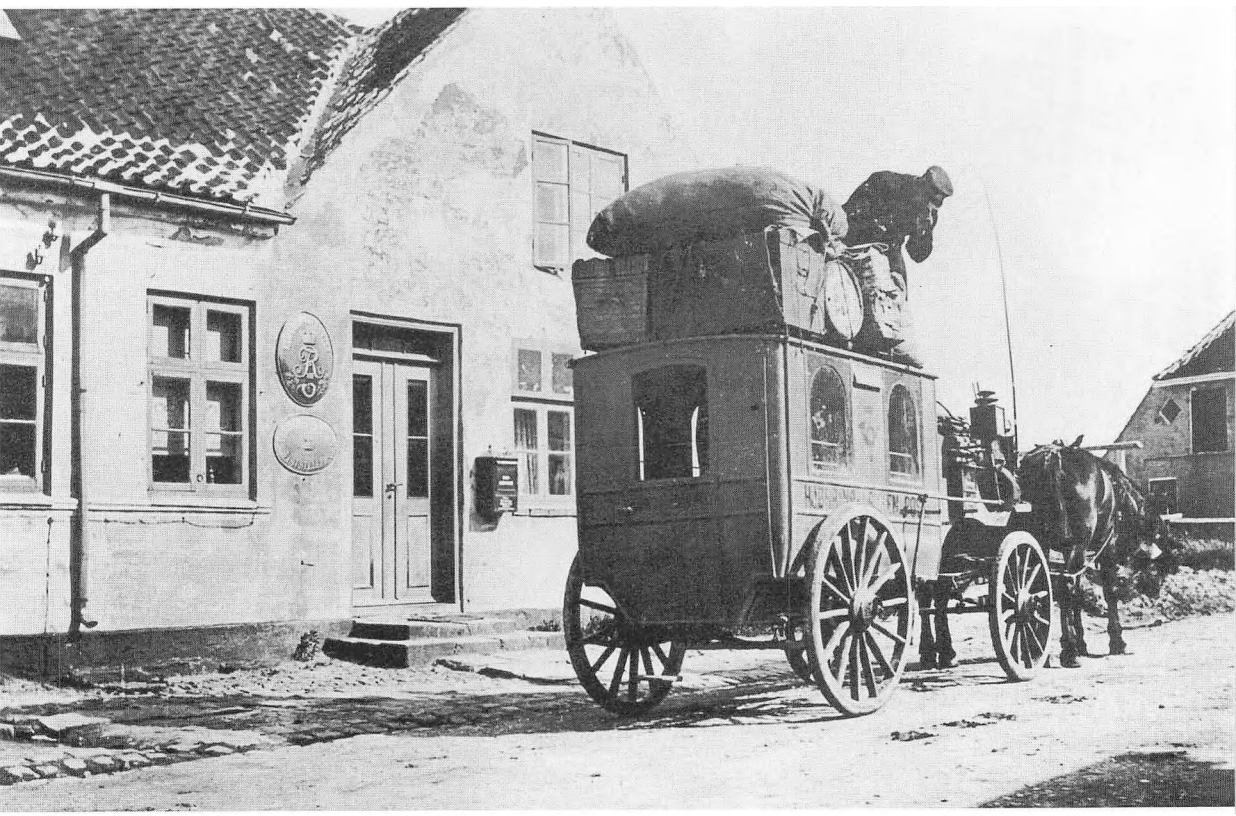

Dagvognen Hjørring-Løkken foran Løkken Postkontor i 1910.

1870-1916 Skrivelser 3 pk.

Ankomne skrivelser 1870-1916 er henlagt kronologisk; fra 1895 også med kopier af afgåede skrivelser. I sidste pk. findes også diverse sagligt opdelte sager. Fra ca. 1912 er nogle sager udtaget og henlagt efter journalnøgle, hvorfor de findes blandt journalsagerne.

2. 1870-1904 ..... 1 pk.
3. 1905-1913 ..... 1 pk.
4. 1914-1916 + diverse ..... 1885-1916 1 pk.

Diverse omfatter: Munderingssager 1894-1915, fortegnelser over lpb. 1891-1915, inventarlister 1885-1913, kontrakter 1885-1913, tryksagsregnskaber 1888-1916 samt kontorholdsregnskab 1911-1915.

1911-1991 Journalsager 6 pk.

Henlagt efter standardjournalnøglen.

5. A+B ..... 1913-1981 1 pk.
6. C: Fælles + G-I ..... 1916-1966 1 pk.

Omfatter fællessager ang. underlagte posthuse samt de enkelte posthuse i alfabetisk orden.

7. C: I-V ..... 1916-1963 1 pk.
8. D + E ..... 1912-1991 1 pk.
9. E1-E4,F+G ..... 1911-1980 1 pk.
10. G, H, I + L ..... 1912-1963 1 pk.

G omfatter bl.a. materieljournaler.

1931-1942 11. Sager ang. Løkken Postekspedition 1 pk.

Disse sager ang. perioden som postekspedition stammer oprindelig fra Hjørring Pkt., Men er sandsynligvis overført til Løkken Ptk. ved genoprettelsen i 1942.

Inspektion

1942-1976 12. Inspektionsprotokol 1 bd.

Den daglige drift

1944-1951, Ordrebøger 2 bd.
1963-1967

13. 1944-1951 ..... 1 bd.
Indeholder også forretningsorden for kontoret 1945 ff.
14. 1963-1967 ..... 1 bd.

Sindal Postkontor

I forbindelse med Vendsysselbanens åbning i 1871 oprettedes et brevsamlingssted i Sindal til afløsning af et tidligere oprettet brevsamlingssted på Hørmested Kro. I 1882 forandredes brevsamlingsstedet til postekspedition, og i 1908 åbnede Sindal Postkontor. 1980 blev postkontoret underlagt Hjørring Postkontor, hvorfra arkivalierne er afleveret.



Sindal Postkontor er opført 1911 under ledelse af kgl. bygningsinspektør, professor Hack Kampmann, der stod bag adskillige markante postbygninger i Jylland i begyndelsen af århundredet.

Korrespondance

1912-1916 1. Kopibog 1 bd.
Afleveret fra Post- og Telegrafmuseet.

1943-1979 Journaler 3 pk.
2. 1943-1954 (5 bd.) . . . . . 1 pk.
3. 1955-1967 (5 bd.) . . . . . 1 pk.
4. 1968-1979 (7 bd.) . . . . . 1 pk.

1893-1981 Journalsager 8 pk.
Henlagt efter standardjournalnøglen.
5. A: Arbejdslister . . . . . 1943-1964 1 pk.
Arbejdslister for løst ansatte ekstrabude.
6. A: Løn m.v. . . . . 1964-1980 1 pk.
7. A-A8, B + C . . . . . 1899-1980 1 pk.
8. D + E + F . . . . . 1905-1981 1 pk.
9. G1-G3/4 . . . . . 1913-1980 1 pk.
10. G3, H, I + K . . . . . 1916-1980 1 pk.
11. H3: Kassedifferencer . . . 1951-1977 1 pk.
12. N: Andre sager . . . . . 1893-1980 1 pk.
Indeholder bl.a. pensionssager, antegnelse, kontrakter mm.

Inspektion

1913-1975 13. Inspektionsprotokol 1 bd.

Regnskabsvæsen

1957-1971 14. Regnskabsbog for kontorholdsudgifter 1 bd.

Den daglige drift

1943-1978 15. Rapport- og fuldmagtsbøger 1 pk.
Indeholder rapportbog 1946-1974, fortrinsvis ang. togforsinkelser, samt fuldmagtsbøger for postkontoret og for postekspeditionerne i Bindslev, Tuen og Tversted.

Skagen Postkontor

Ifølge Postordningen af 1694 skulle der oprettes en bipost fra Aalborg til Skagen. Denne forbindelse kom dog først i gang 4 år senere, og sandsynligvis er der samtidig oprettet en mindre postekspedition i byen. Forbindelsen forfaldt, men i 1749 oprettedes en ny postekspedition i privat regi. 1851 blev postekspeditionen overtaget af Postvæsenet. Postekspeditionen blev selvstændig i 1874 eller 1875, og i 1902 åbnede Skagen Postkontor.

Korrespondance

1957-1986 Journaler 8 bd.

1. 1957-1964 ..... 1 bd.
2. 1964-1971 ..... 1 bd.
3. 1971-1975 ..... 1 bd.
4. 1975-1977 ..... 1 bd.
5. 1977-1979 ..... 1 bd.
6. 1979-1983 ..... 1 bd.
7. 1983-1986 ..... 1 bd.
8. 20/11-31/12 1986 ..... 1 bd.

1986-1988 9. Journal II 1 bd.

Omfatter rekvisitioner, regnskabssager, postbokse og klager m.m.

1929-1986 Journalsager 17 pk.

Henlagt efter standardjournalnøglen med supplerende anmærkninger.

10. A1-A1a1 ..... 1980-1986 1 pk.

Underpunkterne under A1 dækker fortsat forskellige personelle sager.

11. A1a2-A1c ..... 1972-1986 1 pk.

A1c omfatter sager ang. langtidsledige.

12. A2+A4 ..... 1972-1986 1 pk.
13. A5-A11 ..... 1962-1986 1 pk.
14. A12-A15 + diverse ..... 1980-1986 1 pk.

A12: Frigørelsesattester; A13: Praktikanter; A14: Uddannelse; A15: Postelever.

15. B1,B3,B5,B8+C1 ..... 1972-1986 1 pk.
16. C: Postekspeditioner .... 1938-1985 1 pk.
Omfatter posthusene i Hulsig, Højen og Ålbæk.
17. D1-D2, E1-E4 ..... 1948-1986 1 pk.
18. F1 ..... 1978-1986 1 pk.
19. F2-F7 ..... 1964-1986 1 pk.
20. F8-F13 ..... 1966-1986 1 pk.
Henholdsvis søforklaringer, avisvæsen, husstandsoptællinger, brevkasser, markedsføring og skibsbreve.
21. G1 ..... 1929-1984 1 pk.
Også sager ang. Højen Brevsamlingssted.
22. G1 ..... 1970-1986 1 pk.
23. G1-G3 ..... 1963-1986 1 pk.
24. G3,G4,G6,+G10 ..... 1963-1986 1 pk.
G10: Post- og Telegrafadressebogen.
25. H ..... 1968-1986 1 pk.
26. I,K,L+diverse ..... 1951-1986 1 pk.
Litra L omfatter avisudklip samt sikkerhedsudvalg, mens diverse omfatter kort over udstykninger, plan for havnekontoret samt sager ang. mobilisering og post til Klitgården.

Bygningssager

1951-1983 27. Bygningssynsprotokol 1 bd.

Inspektion

1913-1976 28. Inspektionsprotokol 1 bd.

Samarbejdsvalg

1971-1986 (diverse år) 29. Samarbejdsudvalgsreferater 1 pk.
Indeholder referater fra 1979-1981 og 1983-1986 + diverse 1971-1972.

Den daglige drift

1962-1970 30. Rapportbog 1 bd.

1960-1975 Ordrebøger 2 bd.
31. 1960-1971 ..... 1 bd.
32. 1969-1975 ..... 1 bd.

Sæby Postkontor

Ifølge Postordningen af 1694 skulle der oprettes en bipost fra Aalborg til Sæby, men det vides ikke om eller hvor længe, den fungerede. I 1751 oprettedes en mindre privat postekspedition, der først i 1851 blev overtaget af Postvæsenet. I 1852 oprettedes en egentlig postekspedition, der blev selvstændig i 1870. I 1889 åbnedes Sæby Postkontor.

Korrespondance

1965-1985 Journaler 8 bd.
1. 1965-1969 ..... 1 bd.
2. 1969-1971 ..... 1 bd.
3. 1971-1974 ..... 1 bd.
4. 1974-1978 ..... 1 bd.
5. 1978-1980 ..... 1 bd.
6. 1980-1982 ..... 1 bd.
7. 1982-1984 ..... 1 bd.
8. 1984-1985 ..... 1 bd.

1918-1986 Journalsager 8 pk.
Henlagt efter journalnøgle, der findes i første pakke sammen med en nyere nøgle, hvortil der af og til er henvist.
9. A1-A1b ..... 1956-1986 1 pk.
10. A1g,A4,A7,A9+A13 .... 1949-1986 1 pk.
A13: Uddannelse.

11. B3,C-C1c ..... 1921-1983 1 pk.
12. C1e,C2a+C4a ..... 1927-1980 1 pk.
13. D,D1a,E1,E2,F1,F2+F6 . 1922-1986 1 pk.
Indeholder også udateret kort over landpostruter under pkt. Under F1 og F2 findes også sager ang. kvalitet og postfax.
14. G1-G1a ..... 1918-1986 1 pk.
15. G-G2b,G6,H1-H2 ..... 1945-1986 1 pk.
16. H5,L+O ..... 1964-1986 1 pk.
Sagerne under litra L omfatter sikkerhedssager, driftsøkonomiske beregninger, sager ang. Røde Kors- og Flygtningeindsamlinger samt diverse.

Bygningssager

1953-1985 17. Bygningssynsprotokol 1 bd.

Inspektion

1913-1976 18. Inspektionsprotokol 1 bd.

1942-1980 19. Kontrolbog 1 bd.
Postmesterens revision af kontrabøger o.l.

1976-1979 20. Tilsynsbog 1 bd.
Postmesterens tilsyn med postomlæsning.

Regnskabsvæsen

1973-1974 21. Kladderegnskabsbog 1 bd.
Kladder til postmesterens daglige regnskab.

Samarbejdsvalg

1986-1987 22. Samarbejdsudvalget – møde 60-69 1 pk.

Den daglige drift

1964-1969 23. Ordrebog 1 bd.
For indleveringstjenesten.

Tårs Postkontor

I 1877 oprettedes i Tårs et brevsamlingssted, der i 1883 blev forandret til postekspedition. I 1902 åbnede Tårs Postkontor, men i 1942 blev kontoret igen degraderet til postekspedition, underlagt Hjørring Postkontor. Sagerne er afleveret fra Hjørring Postkontor.

Korrespondance

1941-1942 1. Journal 1 bd.

1883-1910 Skrivelser 2 pk.
Kronologisk henlagt. 1894-1896 og 1900-1905 mangler.
2. 1883-1899 ..... 1 pk.
3. 1906-1910 ..... 1 pk.

1912-1942 4. Journalsager 1 pk.
Omfatter sager ang. kontorpersonalets tjeneste (litra E); postlister og omdelingstider (E); kontorhold, frigørelsesmidler og sager ang. uniformer (G) samt diverse sager.

Den daglige drift

1911-1912 5. Postopkrævningsbog 1 bd.
For ankomne forsendelser med efterkrav.

Vrå Postkontor

I forbindelse med åbningen af Vendsysselbanen i 1871 oprettedes et brevsamlingssted i Vrå. I 1889 forandredes brevsamlingsstedet til postekspedition, og i 1908 åbnedes Vrå Postkontor. I 1977 blev kontoret underlagt Brønderslev Postkontor. De få spredte journalsager er afleveret fra Brønderslev Pkt.

Korrespondance

1919-1990 Journalsager 4 pk.

Henlagt efter standardjournalnøglen.

1. A1,A3,A5-A7,A9,A12+F1 1919-1976 1 pk.
   A12: Understøttelser.
2. F2,F3,F5-F7 ..... 1944-1977 1 pk.
3. G1 ..... 1976-1987 1 pk.
4. G1 m.m. ..... 1936-1990 1 pk.
   Indeholder også et læg ang. den regionale struktur 1973-1976.

Aalborg Postkreds

Aalborg Postkontor

Ifølge Forordningen af 1624 skulle der oprettes en postekspedition i Aalborg. Hvornår hovedpostkontoret er oprettet vides ikke, men det er sket senest i 1661, hvor en postmester i Aalborg nævnes. Fra 1845 Aalborg Postkontor.

Sagerne omfatter også sager angående postekspeditionerne i Aalborg by, kaldet Aalborg 1, 2, 3 osv. (forkortet Ab 1, 2, 3). Af disse havde Aalborg 3, Banegårdspostekspeditionen, en speciel status som selvstændig regnskabsførende postekspedition med den afgående brevpost og pakkeomdelingen for hele Aalborg under sig. Aalborg 3 eksisterede 1937-1983.

Aalborg Telegrafstation åbnedes 1/1 1857.

Efter at arkivet var blevet pakket og registreret ankom en efteraflevering fra postkontoret bestående af 113 bd. Af praktiske årsager er disse bd. anbragt sidst i arkivet som nr. 217-323, men med anmærkninger hvor de burde have stået i arkivet.

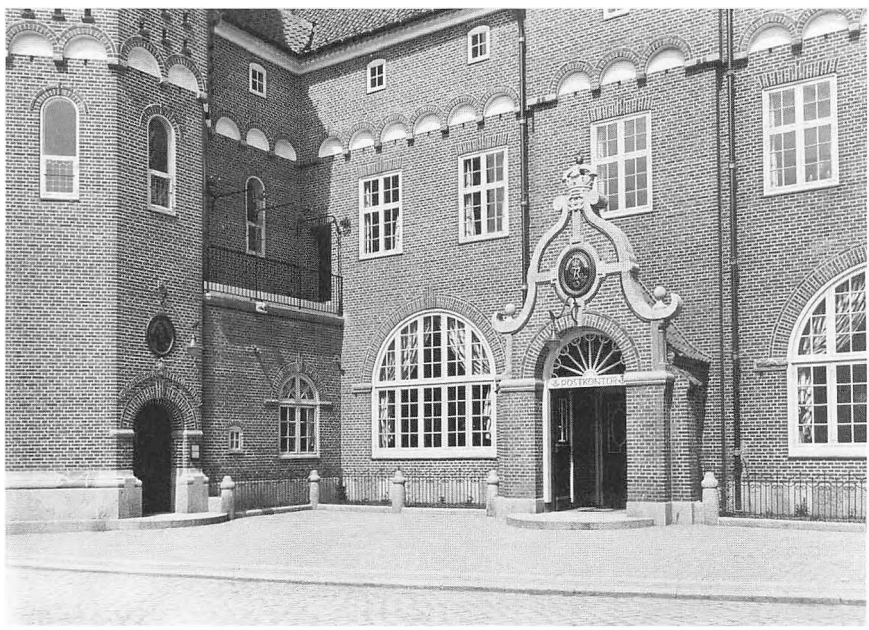

Post- og telegrafbygningen i Algade blev taget i brug i 1910. I trappetårnet til venstre var der opgang til telegrafstationen.

Korrespondance

1965-1987 Journaler 35 bd.

Journaler 1890-1965: Se nr. 217-265 i efteraflevering.

1. 1/5-8/12 1965 ..... 1 bd.
2. 1965-1966 ..... 1 bd.
3. 1966-1967 ..... 1 bd.
4. 3/3-29/9 1967 ..... 1 bd.
5. 1967-1968 ..... 1 bd.
6. 1968-1969 ..... 1 bd.
7. 7/2-8/9 1969 ..... 1 bd.
8. 1969-1970 ..... 1 bd.
9. 19/4-15/12 1970 ..... 1 bd.
10. 1970-1971 ..... 1 bd.
11. 1971-1972 ..... 1 bd.
12. 1972-1973 ..... 1 bd.
13. 16/2-8/11 1973 ..... 1 bd.
14. 1973-1974 ..... 1 bd.
15. 1974-1975 ..... 1 bd.
16. 1975-1976 ..... 1 bd.
17. 1976-1977 ..... 1 bd.
18. 1977-1978 ..... 1 bd.
19. 14/3-28/9 1978 ..... 1 bd.
20. 1978-1979 ..... 1 bd.
21. 10/4-12/10 1979 ..... 1 bd.
22. 1979-1980 ..... 1 bd.
23. 18/4-4/11 1980 ..... 1 bd.
24. 1980-1981 ..... 1 bd.
25. 3/6-29/12 1981 ..... 1 bd.
26. 1981-1982 ..... 1 bd.
27. 1982-1983 ..... 1 bd.
28. 17/2-19/9 1983 ..... 1 bd.
29. 1983-1984 ..... 1 bd.
30. 13/3-12/10 1984 ..... 1 bd.
31. 1984-1985 ..... 1 bd.
32. 23/4-22/11 1985 ..... 1 bd.
33. 1985-1986 ..... 1 bd.

34. 1986-1987 ..... 1 bd.
35. 9/1-13/2 1987 ..... 1 bd.

1947-1966 Journaler for Aalborg 3 6 bd.

Journal 1937-1943 findes som nr. 266.

36. 1947-1955 ..... 1 bd.
37. 1956-1958 ..... 1 bd.
38. 1958-1959 ..... 1 bd.
39. 1959-1961 ..... 1 bd.
40. 1961-1963 ..... 1 bd.
41. 1963-1966 ..... 1 bd.

1813-1987 Journalsager 159 pk.

Sagerne er henlagt efter journalnøgle, der findes øverst i første pakke. Da journalnøglen er ændret på flere punkter gennem årene, kan der være uoverensstemmelse mellem nøglen og sagernes indhold; hvornår vil fremgå af anmærkninger undervejs.

42. A ..... 1813-1838 1 pk.

Ældre personelle sager, kronologisk henlagt.

43. A1a ..... 1932-1955 1 pk.
44. A1a-A1a1 ..... 1948-1977 1 pk.
45. A1a5-A1a6 ..... 1973-1986 1 pk.
46. A1a3,A1a7-A1b+A7g ... 1961-1986 1 pk.

A7g omfatter ansøgninger til postekspeditørembeder.

47. B1 ..... 1898-1927 1 pk.
48. B1 ..... 1925-1972 1 pk.
49. B1,B2+B2c ..... 1898-1972 1 pk.

B2c omfatter sager ang. kontrahenter, postilloner og rekvisitter.

50. B3a: Alm. sager ..... 1929-1940 1 pk.
51. B3a: Alm. sager ..... 1937-1981 1 pk.
52. B3+B5 ..... 1930-1981 1 pk.

Denne og de følgende pakker med betegnelsen B3+B5 omfatter de enkelte postbefordringsruter. Betegnelserne for disse har ændret sig i ti-

dens løb. De enkelte ruter er tilstrøbt pakket i alfabetisk orden efter bestemmelsessted fra Aalborg.

53. B3+B5 . . . . . 1924-1973 1 pk.
54. B3+B5 . . . . . 1919-1981 1 pk.
55. B3+B5 . . . . . 1930-1971 1 pk.
56. B3+B5 . . . . . 1930-1970 1 pk.
57. B3+B5 . . . . . 1930-1981 1 pk.
58. B3+B5 . . . . . 1934-1981 1 pk.
59. B3+B5 . . . . . 1921-1981 1 pk.
60. B3b,B3c+B5a . . . . . 1942-1981 1 pk.
61. B4 . . . . . 1920-1940 1 pk.

B4: Lokalbefordring omfatter også anskaffelse og vedligeholdelse af køretøjer til lokaltransporten.

62. B4 . . . . . 1928-1979 1 pk.
63. B6: Fællessager . . . . . 1899-1935 1 pk.

B6: Postbefordring med jernbaner, blev tidligere betegnet B5.

64. B6: Fællessager . . . . . 1934-1966 1 pk.
65. B6: Ab Sidebaner . . . . . 1899-1955 1 pk.
66. B6: Ab Sidebaner . . . . . 1910-1968 1 pk.
67. B6: Div. baner . . . . . 1914-1969 1 pk.
68. B7 . . . . . 1913-1974 1 pk.

B7: Postbefordring af søvejen, blev tidligere betegnet B6.

69. B7 . . . . . 1968-1978 1 pk.
70. B8 . . . . . 1877-1951 1 pk.

Tidligere B7. Omfatter også enkelte sager ang. pontonbroen over Limfjorden.

71. B9 . . . . . 1898-1955 1 pk.

Tidligere B8.

72. B9 . . . . . 1947-1967 1 pk.
73. B9 . . . . . 1952-1980 1 pk.
74. B10 . . . . . 1927-1958 1 pk.

Luftbefordring: Tidligere B9.

75. B10 . . . . . 1947-1978 1 pk.
76. C: Ældre sager I . . . . . 1852-1897 1 pk.
77. C: Ældre sager II . . . . . 1860-1906 1 pk.

I indeholder kronologisk henlagte sager mens II indeholder sager ang. de enkelte postekspeditioner og brevsamlingssteder.

78. C1a1, C1a2+ C2a ..... 1964-1978 1 pk.
79. C1b: B-E ..... 1884-1972 1 pk.

De enkelte posthuse er henlagt i alfabetisk orden.

80. C1b: F-Gi ..... 1901-1972 1 pk.
81. C1b: Go-Se ..... 1884-1972 1 pk.
82. C1b: Sk-St ..... 1958-1972 1 pk.
83. C1b: St-Ø ..... 1884-1972 1 pk.
84. C2b: Ab 1-2 ..... 1904-1972 1 pk.

De enkelte postekspeditioner i bydistriktet er pakket i nummerorden (Aalborg (Ab) 1-54).

85. C2b: Ab 3-4 ..... 1941-1983 1 pk.
86. C2b: Ab 5-8 ..... 1933-1972 1 pk.
87. C2b: Ab 11-12 ..... 1928-1983 1 pk.
88. C2b: Ab 13-15 ..... 1946-1972 1 pk.
89. C2b: Ab 51-54 ..... 1934-1973 1 pk.
90. C2b:Ab 54,Gug+ Ø.Sundby ..... 1906-1982 1 pk.
91. C6 ..... 1940-1981 1 pk.
92. D ..... 1858-1877 1 pk.

D: Ældre sager ang. landpostvæsen, omfatter dels kronologisk henlagte sager 1858-1907 – ældre sager kan dog ligge sammen med yngre p.gr.a. sagsbehandling – dels 2 pk. med diverse sager.

93. D ..... 1878-1883 1 pk.
94. D ..... 1884-1891 1 pk.
95. D ..... 1892-1897 1 pk.
96. D ..... 1898-1905 1 pk.
97. D, diverse ..... 1878-1908 1 pk.

Indeholder kontrakter og sager ang. de enkelte ruter.

98. D, diverse ..... 1875-1928 1 pk.

Indeholder sager 1906-1907; sager ang. landpostvæsenet i Mou 1875-1896 samt sager ang. landpostbudenes ferie o.l. 1913-1928.

99. D1a-D1c ..... 1967-1986 1 pk.
Indeholder også stillingsopslag og ansøgninger til lpb.stillinger (se også E2d).
100. D2a ..... 1965-1981 1 pk.
101. D2a ..... 1966-1980 1 pk.
102. D2b, F-G ..... 1964-1983 1 pk.
Henlagt i alfabetisk orden.
103. D2b, K-S ..... 1963-1984 1 pk.
104. D2b, Storvorde ..... 1951-1984 1 pk.
105. D2b, Svenstrup ..... 1965-1984 1 pk.
106. E: Ældre sager ..... 1826-1897 1 pk.
De ældre sager ang. tjenestegangen ved posthuset indeholder også en del postgangssager (litra B), der har haft indflydelse på tjenestegangen.
107. E1 ..... 1905-1929 1 pk.
108. E1 ..... 1929-1939 1 pk.
109. E1 ..... 1940-1952 1 pk.
110. E1-E1a ..... 1961-1978 1 pk.
111. E1a-E1a3 ..... 1961-1981 1 pk.
112. E1a4-E1a6,E1b-E1c ... 1961-1978 1 pk.
113. E2 ..... 1902-1928 1 pk.
114. E2 ..... 1919-1939 1 pk.
115. E2 ..... 1930-1966 1 pk.
116. E2-E2a ..... 1963-1986 1 pk.
117. E2a ..... 1946-1978 1 pk.
118. E2a-E2a1 ..... 1973-1987 1 pk.
119. E2a1 ..... 1967-1975 1 pk.
120. E2a2-E2a5 ..... 1976-1985 1 pk.
121. E2b-E2d+E4 ..... 1954-1987 1 pk.
122. E4, E4c-E5a ..... 1968-1980 1 pk.
123. E5e ..... 1967-1978 1 pk.
124. E6 ..... 1913-1968 1 pk.
E6, forretningsorden blev tidligere betegnet E5; sagerne indeholder især koncepter til ordrebøger o.l. samt egentlige forretningsordener.
125. E6 ..... 1961-1971 1 pk.
126. E6 ..... ca. 1950-1968 1 pk.
Indeholder trykte udaterede forretningsorde-

ner med rettelser fra 1950 og senere samt diverse forarbejder og manuskripter.

127. F, ældre sager ..... 1813-1838 1 pk.

F: Ældre postforsendelsessager er pakket kronologisk. Før 1860 mangler enkelte år. Første pakke indeholder også 2 afskrifter fra 1818 af sager fra 1778 og 1795.

128. F, ældre sager ..... 1840-1864 1 pk.
129. F, ældre sager ..... 1865-1880 1 pk.
130. F, ældre sager ..... 1881-1885 1 pk.
131. F, ældre sager ..... 1886-1891 1 pk.
132. F, ældre sager ..... 1892-1897 1 pk.
133. F, ældre sager ..... 1898-1902 1 pk.
134. F, ældre sager ..... 1903-1905 1 pk.
135. F, ældre sager ..... 1906-1908 1 pk.
136, F, ældre sager ..... 1909-1912 1 pk.

I dette tidsrum er sagerne emneopdelt.

137. F1 ..... 1913-1917 1 pk.

Fra 1913 er sagerne under F opdelt i undergrupper. F1 – fra 1921 F1a – omfatter postforsendelsernes taksering, behandling og beskaffenhed.

138. F1 ..... 1918 1 pk.
139. F1 ..... 1919-1920 1 pk.
140. F1a ..... 1921-1922 1 pk.
141. F1a ..... 1923-1924 1 pk.
142. F1a ..... 1924-1930 1 pk.
143. F1a ..... 1929-1933 1 pk.
144. F1a ..... 1940-1968 1 pk.
145. F1a ..... 1951-1959 1 pk.
146. F1a ..... 1950-1960 1 pk.
147. F1a ..... 1951-1967 1 pk.
148. F1a ..... 1963-1966 1 pk.
149. F1a ..... 1966-1969 1 pk.
150. F1a-F1a1 ..... 1967-1976 1 pk.

Fra 1960erne begynder sagernes betegnelse at svare nogenlunde til journalnøglen.

151. F1a2 ..... 1971-1982 1 pk.
152. F1a2-F1b ..... 1950-1984 1 pk.

153. F1b ..... 1921-1960 1 pk.

De ældre sager betegnet F1b omfatter pakkepostsager mm.

154. F1b ..... 1947-1966 1 pk.
155. F1b-F1c ..... 1953-1975 1 pk.
156. F1d-F1d3 ..... 1966-1981 1 pk.
157. F1e-F1g ..... 1968-1983 1 pk.
158. F1g-F1h1 ..... 1966-1981 1 pk.
159. F1h1-F1h2 . 1918-1922,1937-1966 1 pk.

De ældre sager ang. avisvæsen (nu F1h1-2) blev tidligere betegnet F3b.

16o. F1h1-F1h2 ..... 1941-1966 1 pk.
161. F1h1+F1j ..... 1968-1981 1 pk.
162. F1j-F1o ..... 1967-1975 1 pk.
163. F1q-F1r ..... 1968-1982 1 pk.
164. F2 ..... 1912-1916 1 pk.

Indtil 1926 omfatter F2: Fejl, mangler og klager. Disse sager kaldes fra 1926 F3: Ubesørgelige, fundne, manglende eller beskadigede forsendelser, mens F2 fra 1926 følger journalnøglen.

165. F2 ..... 1917-1918 1 pk.
166. F2 ..... 1919-1920 1 pk.
167. F2 ..... 1921-1924 1 pk.
168. F2 ..... 1924-1975 1 pk.
169. F3-F3a ..... 1926-1928, 1968 1 pk.

Af de mange rutinesager ang. ubesørgede postforsendelser under F3a er kun et udvalg gemt som eksempler.

170. F3a ..... 1956-1957 1 pk.
171. F3a ..... 1959, 1970-1975 1 pk.
172. F3b ..... 1953-1972 1 pk.
173. F4-F5 ..... 1939-1975 1 pk.
174. F5 ..... 1944-1975 1 pk.

F5 omfatter også sager ang. ændring af gadenavne samt gadenavne i nye kvarterer mm.

175. F6-F7 ..... 1939-1975 1 pk.

Af F7: Hjemmefrankostempling er kun et udvalg bevaret som eksempel.

176. F7-F8 ..... 1947-1975 1 pk.

Sagerne omfattende litra G, H og I er forblevet på Aalborg Postkontor.

177. K1 ..... 1876-1915 1 pk.
178. K1-K2 .... 1916-1919, 1946-1967 1 pk.
179. K1 ..... 1961-1978 1 pk.
180. L ..... 1816-1916 1 pk.

De ældre sager under L: Andre sager, er ikke opdelt i journalnøglens undergrupper. Denne pakke indeholder bl. bekendtgørelser 1816-1911.

181. L ..... 1908-1944 1 pk.

Indeholder bl.a. sager ang. driftslån 1918-1924 og sager ang. fredsinvalider 1908-1944.

182. L ..... 1927-1939 1 pk.
183. L ..... 1944-1967 1 pk.

Indeholder bl.a. sager ang. fadderskaber for norske børn 1944-45.

184. L1 ..... 1936-1943 1 pk.

L1 er fortsat en fællesbetegnelse for diverse »andre sager«.

185. L1 ..... 1940-1956 1 pk.
186. L1 ..... 1967-1977 1 pk.

Herefter følges journalnøglen.

187. L1, L1b-L2a ..... 1938-1981 1 pk.
188. L2b-L2c ..... 1968-1982 1 pk.
189. L2c ..... 1971-1985 1 pk.
190. L3 ..... 1938-1972 1 pk.
191. L3 ..... 1944-1955, 1970-1978 1 pk.
192. L4 ..... 1911-1967 1 pk.

Indeholder sager ang., mobilisering, udskrivning, efterretningsvæsen samt mørklægning, vagttjeneste o.l. under krigen 1939-1945.

193. L5-L6 ..... 1945-1975 1 pk.
194. L8-L10 ..... 1961-1978 1 pk.
195. L12 ..... 1941-1955 1 pk.

Sagerne ang. postmestermøder omfatter forarbejder og kommentarer mm. fra postkontoret til mødernes dagsorden. De egentlige referater findes i Overpostinspektoratets arkiv.

196. L12 ..... 1956-1964 1 pk.
197. L13 ..... 1951-1969 1 pk.
198. L13 ..... 1968-1978 1 pk.
199. L13-L15 ..... 1967-1976 1 pk.
200. L15,L16,L19-L21+L23 1967-1978 1 pk.

Bygningssager

1951-1967 201. Bygningssynsprotokol 1 bd.

1951-1965 202. Bygningssynsprotokol for Ab 1-6 1 bd.

1929-1963 203. Diverse sager ang. Aalborg 3 1 pk.
Diverse bygningssager ang. Aalborg 3 (Banegårdspostbygningen), heriblandt materieljournal 1929-1939.

Regnskabsvæsen

1943-1961 Udgiftsbøger 5 bd.
Bøger over udgifter til indkøb og reparationer fordelt på forskellige konti og leverandører.
204. 1943-1946 ..... 1 bd.
205. 1946-1949 ..... 1 bd.
206. 1949-1951 ..... 1 bd.
207. 1952-1955 ..... 1 bd.
208. 1955-1961 ..... 1 bd.

Personalet

En række tjenestejournaler og andre personalebøger findes som nr. 267-289 i efterafleveringen.

1943-1957 209. Afløsningsprotokol 1 bd.
Protokol over afløsere for syge eller tjenestefri tjenestemænd.

1938-1941 Ferieprotokoller 3 bd.

Protokoller over løst ansat personales beskæftigelse til udregning af antal tilgodehavende feriedage.

210. 1938/1939 ..... 1 bd.
211. 1939/1940 ..... 1 bd.
212. 1940/1941 ..... 1 bd.

Den daglige drift

Rapportbøger 1940-1983 (9 bd.): Se nr. 290-298 i efterafleveringen.

1963-1984 (diverse år) Rapportbøger for Aalborg 3 3 pk.

Bøgerne blev ført sideløbende i 2 bd. for henholdsvis lige og ulige datoer. Rapportbøger 1954-1955: Se nr. 299-300.

213. 1963-1966 (8 bd.) ..... 1 pk.
214. 1966-1968, 1970-1973 (7 Bd.) ..... 1 pk.

Perioden 1970-1973 omfatter kun julesorteringen (1 bd.)

215. 1980-1984 (8 bd.) ..... 1 pk.

1983-1987 216. Rapportbøger for Drift III og Kørselskontoret (8 bd.) 1 pk.

Efter Aalborg 3's nedlæggelse fortsattes aktiviteterne tilsyneladende af Driftsafdeling III; Omfatter bøger fra Drift III 1984-1987 og fra Kørselskontoret 1983-1985.

Ordrebøger for kontor- og postbudpersonalet, budstuen og Aalborg 3 1940-1971, 23 bd.: Se nr. 301-323 i efterafleveringen.

Efteraflevering fra Aalborg Postkontor

Korrespondance

1890-1965 (diverse år) Journaler 49 bd.

217. 1890-1895 ..... 1 bd.
218. 1895-1899 ..... 1 bd.
219. 1903-1907 ..... 1 bd.
220. 1916-1918 ..... 1 bd.
221. 1919-1921 ..... 1 bd.
222. 1921-1924 ..... 1 bd.
223. 1935-1936 ..... 1 bd.
224. 1936-1937 ..... 1 bd.
225. 1937-1938 ..... 1 bd.
226. 23/2-28/9 1938 ..... 1 bd.
227. 1938-1939 ..... 1 bd.
228. 4/5-7/12 1939 ..... 1 bd.
229. 1939-1940 ..... 1 bd.
230. 3/7-15/10 1940 ..... 1 bd.
231. 1940-1941 ..... 1 bd.
232. 1941-1942 ..... 1 bd.
233. 23/3-16/12 1942 ..... 1 bd.
234. 1942-1943 ..... 1 bd.
235. 1943-1944 ..... 1 bd.
236. 2/3-30/9 1944 ..... 1 bd.
237. 1944-1945 ..... 1 bd.
238. 9/4-22/10 1945 ..... 1 bd.
239. 1945-1946 ..... 1 bd.
240. 21/3-6/9 1946 ..... 1 bd.
241. 1946-1947 ..... 1 bd.
242. 8/3-22/9 1947 ..... 1 bd.
243. 1947-1948 ..... 1 bd.
2/4-26/11 1948 mangler.
244. 1948-1949 ..... 1 bd.
245. 1949-1950 ..... 1 bd.
246. 9/3-18/11 1950 ..... 1 bd.
247. 1950-1951 ..... 1 bd.
248. 1951-1952 ..... 1 bd.

29/2-24/11 1952 mangler.
249. 1952-1953 ..... 1 bd.
250. 1953-1954 ..... 1 bd.
251. 1954-1955 ..... 1 bd.
252. 19/1-18/10 1955 ..... 1 bd.
253. 1955-1956 ..... 1 bd.
254. 1956-1957 ..... 1 bd.
255. 1957-1958 ..... 1 bd.
256. 27/1-27/11 1958 ..... 1 bd.
257. 1958-1959 ..... 1 bd.
258. 1959-1960 ..... 1 bd.
259. 1960-1961 ..... 1 bd.
260. 19/4-31/12 1961 ..... 1 bd.
261. 1/1-8/9 1962 ..... 1 bd.
262. 1962-1963 ..... 1 bd.
263. 1963-1964 ..... 1 bd.
264. 19/2-2/10 1964 ..... 1 bd.
265. 1964-1965 ..... 1 bd.

1937-1943 266. Journal for Aalborg 3 1 bd.

Personalet

1901-1920 267. Kontrollørens tjenesteprotokol 1 bd.

Protokol, kaldet »Omnibus«, for vagthavende kontrollør med angivelse af tjenestens ordninger for de forskellige personalegrupper; postkassernes tømning o.l. Desuden fortegnelser over udkommandoer, afløsningstjenester, sygefravær, ansøgere til postbudstillinger m.m.

1916-1919 268. Lønningsliste for landpostbude 1 bd.

Fortegnelse over landpostbude med angivelse af fødsels- og ansættelsesdato, lønklasse, års- og månedsløn, pensionsbidrag og uniformsudlevering.

Af de følgende forskellige former for tjenestejournaler er kun gemt eksempler.

1939-1941, Vagtjournaler for kontorpersonalet 2 bd.
1973-1975

269. 31/12 1939-1/2 1941 ..... 1 bd.
270. 13/7 1973-16/1 1975 ..... 1 bd.

1941-1945, Tjenestejournaler for postbudene 3 bd.
1969-1970

271. 1941-1943 ..... 1 bd.
272. 1943-1945 ..... 1 bd.
273. 1969-1970 ..... 1 bd.

1948-1950 274. Tjenestejournal for afløsere (kt.pers.) 1 bd.

1943-1947, Tjenestejournaler for afløsere (pb) 2 bd.
1971-1974

275. 1943-1947 ..... 1 bd.
276. 1971-1974 ..... 1 bd.

1941-1944, Journaler over syge- og ferieafløsning 4 bd.
1975-1976

Med angivelse af den afløste, afløseren samt årsagen til afløsningen.

277. 1941-1942 ..... 1 bd.
278. 1942-1943 ..... 1 bd.
279. 1943-1944 ..... 1 bd.
280. 1975-1976 ..... 1 bd.

1936-1970 Afløsningsprotokoller 4 bd.
(diverse år)

Protokoller over tjenester udført ved stedfortræder (afløser) p.gr.a. sygdom eller tjenestefrihed.

281. 1936-1942 ..... 1 bd.
282. 1946-1951 I ..... 1 bd.
283. 1946-1951 II ..... 1 bd.
284. 1966-1970 ..... 1 bd.

1957-1968 285. Afløsningstjenester for lpb 1 bd.

1949-1958 Funktionsbøger 2 bd.
Bøger over den enkelte afløsers funktioner.
286. 1949-1954 ..... 1 bd.
287. 1955-1958 ..... 1 bd.

1949-1964 288. Fridagsjournal 1 bd.
Journal over bortfaldne og erstattede fridage.

1926-1961 289. Sygejournaler (7 bd.) 1 pk.
(div. år)

Den daglige drift

1940-1983 Rapportbøger 9 bd.
Fortrinsvis rapporter ang. postgangen.
290. 1940-1942 ..... 1 bd.
291. 1943-1960 ..... 1 bd.
Fortrinsvis ang. udskrivning af ekstramandskab og ekstra postkørsler.
292. 18/2-19/4 1945 .....1 bd.
293. 1952-1960 .....1 bd.
294. 1960-1963 .....1 bd.
295. 1963-1965 .....1 bd.
296. 1966-1968 .....1 bd.
297. 1968-1969 .....1 bd.
298. 1970-1983 .....1 bd.

1954-1955 Rapportbøger for Ab 3 2 bd.
Ført sideløbende for henholdsvis lige og ulige datoer.
299. I lige datoer .....1 bd.
300. II ulige datoer .....1 bd.

1945-1971 Ordrebøger for kontorpersonalet 7 bd.
301. 1945-1948 ..... 1 bd.
302. 1948-1949 ..... 1 bd.
303. 1949-1953 ..... 1 bd.
304. 1953-1957 ..... 1 bd.
1957-1961 mangler.

305. 1961-1965 ..... 1 bd.
306. 1966-1969 ..... 1 bd.
307. 1969-1971 ..... 1 bd.

1945-1954 308. Ordrebog for budstuen 1 bd.
Forholdet mellem denne bog og den følgende række er ikke helt klart.

1940-1971 Ordrebøger for postbudpersonalet 8 bd.
Fra 1955 benævnt ank. afd.
309. 1940-1944 ..... 1 bd.
310. 1944-1947 ..... 1 bd.
311. 1948-1951 ..... 1 bd.
312. 1951-1955 ..... 1 bd.
313. 1955-1960 ..... 1 bd.
1960-1963 mangler.
314. 1963-1968 ..... 1 bd.
315. 1968-1970 ..... 1 bd.
316. 1970-1971 ..... 1 bd.

1959-1971 Ordrebøger for Ab 3 7 bd.
Ordrebøgerne overlapper hinanden og omhandler også sager ang. andre afdelinger end Ab 3. Bøgernes indbyrdes forhold er således ikke helt klart.
317. 1959-1970 ..... 1 bd.
318. 1964-1967 ..... 1 bd.
319. 1964-1968 ..... 1 bd.
320. 1968-1969 ..... 1 bd.
321. 1969-1970 ..... 1 bd.
322. 1969-1971 ..... 1 bd.
323. 1971 ..... 1 bd.

Alborg Telegrafstation

Aalborg Telegrafstation åbnedes den 1/1 1857.

Sagerne fra Aalborg Telegrafstation blev efter etaternes sammenslutning i 1928 indkorporeret i postkontorets arkiv under litrabetegnelserne E og F. Ved arkivets ordning er sagerne atter blevet udskilt.



Unge telegrafbude klar til udrykning på Aalborg Telegrafstation i 1917.

Korrespondance

1904-1928 Korrespondancesager 2 pk.

1. I ..... 1904-1928 1 pk.
Indeholder sager ang. tjenestegangen ved stationen samt sager ang. forsendelsernes ekspedition.

2. II ..... 1920-1928 1 pk.
Indeholder tjenestejournaler 1920-1928; sager ang. tjeneste på helligdage 1922-1928 samt meddelelser til personalet 1920-1926: En slags ordrebog (1 bd.).

Aabybro Postkontor

I 1857 blev der oprettet et brevsamlingssted i Aaby Kro. I 1876 blev brevsamlingsstedet forandret til postekspedition, og i 1889 åbnedes Aabybro Postkontor.

I 1992 blev posthuset underlagt Nørresundby Postkontor.

Korrespondance

1915-1925 Brevbøger 2 bd.

1. 1915 ..... 1 bd.
Indeholder bagfra en række udregninger og notater af kladdekarakter.

2. 1916-1925 ..... 1 bd.

1911-1925, 1952-1986 Journaler 20 bd.,5 pk.

3. 1911-1915 ..... 1 bd.
Indeholder bagfra en række udregninger o.l. af kladdekarakter.

4. 1916-1925 ..... 1 bd.

5. 1952-1955 ..... 1 bd.

6. 1955-1956 ..... 1 bd.

7. 1956-1958 ..... 1 bd.
8. 1958-1960 ..... 1 bd.
9. 1960-1961 ..... 1 bd.
10. 1962 ..... 1 bd.
11. 1963 ..... 1 bd.
12. 1964 ..... 1 bd.
13. 1965 ..... 1 bd.
14. 1966 ..... 1 bd.
15. 1967 ..... 1 bd.
16. 1968 ..... 1 bd.
17. 1969 ..... 1 bd.
18. 1970 ..... 1 bd.
19. 1971 ..... 1 bd.
20. 1972 ..... 1 bd.
21. 1973 ..... 1 bd.
22. 1974 ..... 1 bd.
23. 1975-1976 (6 bd.) ..... 1 pk.

Fra 1974 har der foruden den egentlige journalrække været brugt sideløbende journaler for bestemte sagstyper.

24. 1974-1979 (9 bd.) ..... 1 pk.
25. 1979-1980 (10 bd.) ..... 1 pk.
26. 1980-1983 (9 bd.) ..... 1 pk.
27. 1984-1986 (5 bd.) ..... 1 pk.

1890-1988 Journalsager 4 pk.

Henlagt efter standardjournalnøglen.

28. A, A7 + B2-3 ..... 1912-1983 1 pk.
29. B2-3,B5+C:A-B ..... 1907-1987 1 pk.

Postekspeditionerne under litra C er henlagt i alfabetisk orden.

30. C: H-S ..... 1910-1987 1 pk.
31. D + G1 ..... 1890-1988 1 pk.

Sagerne under G1, bygninger omfatter kun et enkelt læg ang. postlokaler i Halvrimmen 1969-1988. De øvrige bygningssager er forblevet ved postkontoret.

Bygningssager

1950-1984 Bygningssynsprotokoller 2 bd.
32. Postkontoret ..... 1951-1982 1 bd.
33. Underlagte posthuse .... 1950-1984 1 bd.

Inspektion

1913-1976 34. Inspektionsprotokol 1 bd.

Samarbejdsvalg

1972-1986 Samarbejdsudvalget 5 pk.
Indeholder fortrinsvis referater o.l.
35. Møde 1-30 ..... 1972-1978 1 pk.
36. Møde 31-45 ..... 1978-1981 1 pk.
37. Møde 46-50 mm ..... 1972-1982 1 pk.
Indeholder sager ang. møde 46-50, 1981-1982 samt et læg ang. udvalgets sammensætning 1972-1981.
38. Møde 51-60 1983-1984 ..... 1 pk.
39. Møde 60-69 1985-1986 ..... 1 pk.

Den daglige drift

1969-1984 40. Rapportbøger (6 bd.) 1 pk.
Indeholder rapportbøger fra postkontoret samt fra postekspeditionerne i Brovst og Saltum.

Arden Postkontor

I 1869 oprettedes et brevsamlingssted i Arden. 1882 forandredes brevsamlingsstedet til postekspedition, og i 1908 åbnedes Arden Postkontor. Allerede i 1916 blev postkontoret igen til postekspedition, men i 1954 blev Arden Postkontor på ny selvstændigt.

I 1981 blev kontoret underlagt Hobro Postkontor.



Arden Postkontor, på stationen, med personalet.

Bygningssager

1955-1983 1. Bygningssynsprotokol 1 bd.
Protokollen er afleveret fra Hobro Pkt.

Inspektion

1954-1976 2. Inspektionsprotokol 1 bd.
Protokollen er afleveret af Post- og Telegrafmuseet.

Bælum Postkontor

I Bælum blev der i 1872 oprettet en mindre postekspedition, der allerede året efter blev selvstændig regnskabsførende.

I 1889 åbnedes Bælum Postkontor, men i 1927 blev postkontoret igen degraderet til postekspedition, underlagt Hadsund Postkontor.

Den bevarede protokol er afleveret af Post- og Telegrafmuseet.

Korrespondance

1872-1883 1. Brevbog 1 bd.
Indeholder journal over afgåede skrivelser 1872-1883 og over indkomne skrivelser 1872-1877 med kortere eller fuldstændig angivelse af skrivelsernes indhold.

Hadsund Postkontor

Fra 1859 var der i Hadsund forsøgsvis åbnet et brevsamlingssted, der kun fungerede i dampskibssæsonen. Fra 1862 blev brevsamlingsstedet gjort permanent, og i 1873 blev det ændret til en postekspedition.

I 1889 åbnedes Hadsund Postkontor.

Korrespondance

1984-1988 Journaler 2 bd.
1. 1984-1987 ..... 1 bd.
2. 1987-1988 ..... 1 bd.

1914-1988 Journalsager 20 pk.
Henlagt efter journalnøgle, der findes øverst i første pakke.
3. A1-A1a3 ..... 1919-1988 1 pk.
4. A2-A7 ..... 1914-1987 1 pk.
5. A7-A11 ..... 1959-1988 1 pk.
6. A11 ..... 1968-1984 1 pk.
7. B-B3b2 ..... 1941-1988 1 pk.
8. B3b3-C2a ..... 1932-1988 1 pk.
9. D1-D2 ..... 1929-1988 1 pk.
10. D3-E1 ..... 1943-1987 1 pk.
11. E1-E2 ..... 1975-1988 1 pk.
12. E2-E4 ..... 1947-1988 1 pk.
13. F-F1 ..... 1928-1988 1 pk.

En række blandede sager ang. postforsendelser mv. er betegnet F eller F1.

14. F1-F1a ..... 1953-1987 1 pk.
15. F1a-F5 ..... 1942-1988 1 pk.
16. F6, G1-G9 ..... 1943-1988 1 pk.
17. H-H1 ..... 1944-1988 1 pk.
18. H2-H5,I+K ..... 1949-1988 1 pk.
19. K ..... 1959-1986 1 pk.
20. K,L1-L5+P ..... 1937-1988 1 pk.
21. Diverse I ..... 1950-1957 1 pk.

De 2 pakker med diverse indeholder stort set sager fra alle grupper i journalsystemet; sagerne var udtaget og pakket separat på postkontoret.

22. Diverse II ... 1955-1956,1985-1986 1 pk.

Indeholder bl.a. konsulentrapporter om postkontoret 1986.

Den daglige drift

1939-1987 Rapportbøger 3 bd.

23. 1939-1968 ..... 1 bd.

Oprindelig kun rapporter om togforsinkelser.

24. 1968-1980 ..... 1 bd.
25. 1980-1987 ..... 1 bd.

Kort

Udateret 26. Kort med landpostruter 1 pk.

En række kort med indtegnede landpostruter. En stor del af kortene er sandsynligvis indtegnet i 1908, da landpostruterne første gang skulle opmåles.

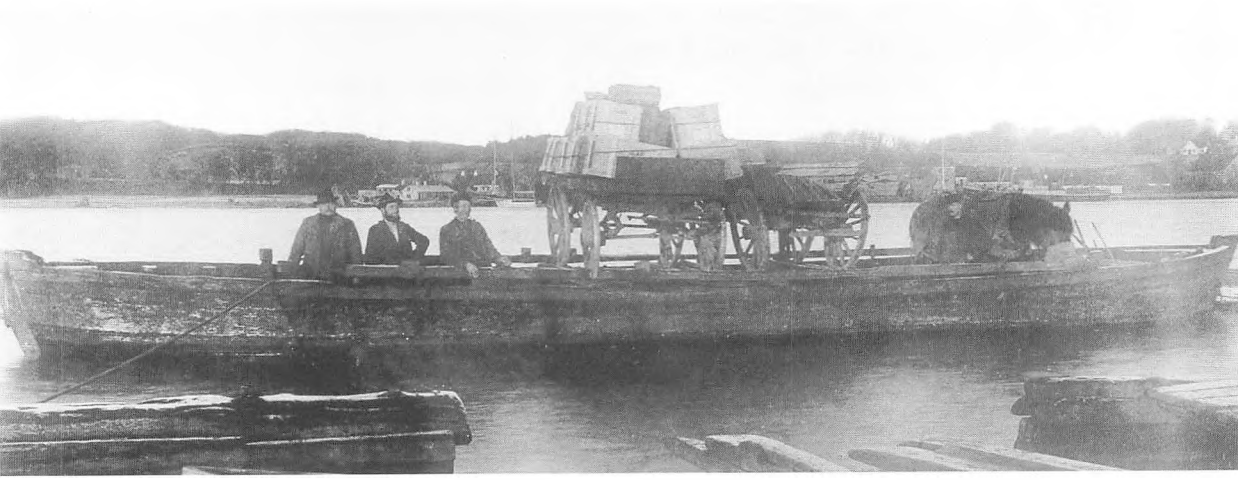

Hadsundfærgen 1904. Med færger som denne foregik størstedelen af den danske færgefart langt op i tiden.

Hadsund Færgested

Den bevarede protokol er afleveret fra Post- og Telegrafmuseet.

1841-1865 1. Dagbog 1 bd.

Bog med passagerernes ytringer om overfarten. Klager skulle kommenteres af færgemanden og dernæst forevises politimesteren. Hvert halve år skulle bogen indsendes til Generalpostdirektionen.

Hals Postkontor

Fra 1694 eksisterede i Hals en mindre postekspedition, der i 1786 fik status af hovedpostkontor, men i 1814 blev kontoret lukket.

I 1852 oprettedes et brevsamlingssted, der i 1882 blev til postekspedition og i 1889 til Hals Postkontor. Kontoret blev i 1981 underlagt Dronninglund Pkt. og i 1986 Nørresundby.

Der er kun bevaret få sager fra Hals, afleveret fra Nørresundby Pkt.

Korrespondance

1936-1985 Journalsager 2 pk.

1. A-C ..... 1936-1985 1 pk.
Indeholder sager ang. ferie og frihed (litra A); postkørsler og sager ang. jernbaneposter (B); underlagte postekspeditioner (C). Pakken indeholder desuden resterne af en journal 1936-1938.

2. D-F+H ..... 1939-1976 1 pk.
Indeholder sager ang. landpostvæsen (D); tjenestelister (E); sager vedr. forsendelser samt telefon og telegraf (F); kasse og regnskabsvæsen (H).

Hobro Postkontor

Da der i 1694 oprettedes en bipostrute fra Randers til Hobro, må der være oprettet en postekspedition i byen. I 1736 oprettedes et egentligt bipostkontor i Hobro. Ved siden af dette oprettedes i 1786 et hovedpostkontor for pakkeposten, og endelig i 1796 åbnedes et egentligt hovedpostkontor. Fra 1845 Hobro Postkontor.

Hobro Telegrafstation åbnedes i 1857.

Korrespondance

1771-1814, 1845-1874 Kopibøger 5 bd.

1. 1771-1814 ..... 1 bd.(1 pk.)
1 bd. i en pakke, der foruden kopier af afgåede skrivelser fra postkontoret indeholder afskrifter af cirkulærer og skrivelser fra generalpostdirektionen. Bogen er afleveret fra Post- og Telegrafmuseet.

2. 1845-1853 ..... 1 bd.

3. 1853-1857 ..... 1 bd.

4. 1857-1866 ..... 1 bd.

5. 1866-1874 ..... 1 bd.

1862-1889, Journaler 9 bd.
1951-1982

6. 1862-1889 ..... 1 bd.
7. 1951-1955 ..... 1 bd.
8. 1955-1961 ..... 1 bd.
9. 1961-1967 ..... 1 bd.
10. 1967-1970 ..... 1 bd.
11. 1970-1972 ..... 1 bd.
12. 1973-1975 ..... 1 bd.
13. 1975-1979 ..... 1 bd.
14. 1979-1982 ..... 1 bd.

1986-1990 15. Journal for A/Ø-afdelingen 1 bd.

1822-1834, Indgåede Skrivelser 3 pk.
1873-1915

Sager 1822-1834 og 1873-1875 er afleveret fra Post- og Telegrafmuseet, mens sagerne 1875-1915 stammer fra en tidligere aflevering til LAV.

16. 1822-1834, 1873-1896 ..... 1 pk.
17. 1897-1906 ..... 1 pk.
18. 1907-1915 ..... 1 pk.

1912-1978 Journalsager 24 pk.

Henlagt efter standardjournalnøglen med supplerende anmærkninger.

19. A1 ..... 1916-1958 1 pk.
20. A2 ..... 1954-1958 1 pk.

Årstallene vedrørende A2, personale, angiver afskedsår.

21. A2 ..... 1958-1963 1 pk.
22. A2-A6 ..... 1928-1970 1 pk.
23. A7-A13 + A15 ..... 1934-1978 1 pk.

A12.A13 og A15 omfatter henholdsvis jubilæumsanciennitet, embedet og uddannelse.

24. B1+B3-B8 ..... 1934-1977 1 pk.
25. C: Fælles + D-H ..... 1912-1975 1 pk.

Underlagte posthuse er pakket i alfabetisk orden.

26. C: K-Ø, C4-C5 ..... 1918-1972 1 pk.
C4: Frimærkesalgssteder (se også G6); C5: Pakkeomdeling ved DSB-vognmænd.
27. D1 ..... 1938-1958 1 pk.
28. D1-D4 ..... 1933-1976 1 pk.
D3: Ekstrabude på lp.ruter; D4: Arbejdstidsberegninger.
29. D5-D6 ..... 1942-1972 1 pk.
D5: Rutefortegnelser; D6: Revision.
30. E1-E2 ..... 1921-1975 1 pk.
31. E2-E5 ..... 1921-1977 1 pk.
E5: Tjenestegangen på Hobro-Løgstør banen.
32. F1-F7 ..... 1921-1977 1 pk.
33. G1 ..... 1932-1970 1 pk.
34. G1 ..... 1965-1976 1 pk.
35. G1-G2 ..... 1964-1976 1 pk.
36. G2-G3 ..... 1930-1974 1 pk.
37. G4+G6 ..... 1916-1977 1 pk.
G6, Frigørelsesmidler omfatter også rationeringsmærker, feriemærker, obligationer o.a. samt frimærkeforhandlere (se også: C4).
38. G7+G9 ..... 1950-1977 1 pk.
39. G9: Uniformer ..... 1932-1951 1 pk.
Betegnelsen G9, der normalt dækker motorkøretøjer, er i ældre tid benyttet til uniformsvæsen ved pkt. (se også:A11)
40. H ..... 1945-1974 1 pk.
41. L ..... 1939-1977 1 pk.
42. LT ..... 1932-1961 1 pk.
Indeholder sager ang. telex, telefon, telegraf o.l.

Bygningssager

1923-1985 Bygningssynsprotokoller 3 bd.
Indeholder også syn over Banegårdspostbygningen.
43. 1923-1949 ..... 1 bd.
44. 1951-1979 ..... 1 bd.

45. 1981-1985 ..... 1 bd.
Indeholder også syn over posthuset i Arden 1985.

Inspektion

1913-1976 46. Inspektionsprotokol 1 bd.

1943-1968 47. Revisionsprotokol 1 bd.
Postmesterens protokol over foretagne revisioner af underlagte posthuse samt landpostruter.

1961-1981 48. Tilsynsbog 1 bd.
Postmesterens bog over tilsyn med postkørsler, omlæsning o.l.

Regnskabsvæsen

1862-1870 49. Kassebog 1 bd.
Afleveret fra Post- og Telegrafmuseet.

Samarbejdsvalg

1973-1980 50. Samarbejdsudvalgets forhandlingsprotokol 1 bd.

Den daglige drift

1862-1865 51. Ankomstprotokol 1 bd.
Protokol til indførelse af ankommende penge- og pakkepostsager med angivelse af afsendelsessted, adressat, værdi, vægt samt modtagerens kvittering. Modtaget fra Post- og Telegrafmuseet.

1954-1974 Rapportbøger 2 bd.
51. 1954-1965 ..... 1 bd.
52. 1965-1974 ..... 1 bd.

1950-1980 53. Ordrebog 1 bd.

Kort

Udateret 54. Kort med indtegnede landpostruter 1 pk.

Befordringsvæsenet

1847-1855 55. Kopibog for befordringsvæsenet 1 bd.

Hobro Telegrafstation

Hobro Telegrafstation åbnedes 1/1 1857. I årene 1870-1900 var stationen forenet med postkontoret.

Sagerne stammer fra en tidligere aflevering til LAV (Y 80A Hobro 1-7).

Korrespondance

1856-1907 1. Kopibog 1 bd.

1856-1903, 1921-1925 Journaler 2 bd.

For både indkomne og afgåede sager.

2. 1856-1903 ..... 1 bd.

3. 1921-1925 ..... 1 bd.

1857-1893 Indgåede Skrivelser 2 pk.

4. 1857-1881 ..... 1 pk.

Indeholder skrivelser 1857-1862 og cirkulærer 1857-1881.

5. 1863-1893 ..... 1 pk.

Materiel

1864-1868 6. Materielregnskab 1 pk.

1 hæfte pr. finansår indeholdende til- og afgang samt beholdning af materiel.



Telefonlokalet på Hobro Telegrafstation, 1907.

Regnskabsvæsen

1856-1866, Kassebøger 2 bd.
1882-1894

7. 1856-1866 . . . . . 1 bd.
8. 1882-1894 . . . . . 1 bd.

Hvalpsund Befordringsstation

Den officielle betegnelse for stationen var Hvalpsund østre Side.

Den bevarede protokol er afleveret fra P&T's Hovedarkiv.

1842-1870 1. Befordringsprotokol 1 bd.

Protokol til indførelse af de rejsendes navne, bestemmelsessted, befordringsmiddel, kusk samt rejsens pris.

Hvalpsund Færgested

Den bevarede protokol er afleveret fra P&T's Hovedarkiv.

1843-1866 1. Dagbog 1 bd.

Dagbog til indførsel af passagerernes ytringer om overfarten. Klager skulle kommenteres af færgemanden og dernæst forevises politimesteren. Hvert halve år skulle bogen indsendes til Generalpostdirektionen.

Nibe Postkontor

I 1733 oprettedes en bipost fra Aalborg over Nibe til Løgstør og dermed også en postekspedition i Nibe. Postekspeditionen blev sandsynligvis nedlagt i 1700-tallet, men den blev genoprettet i 1810. I 1852 åbnedes Nibe Postkontor, der dog var degraderet til postekspedition i perioden 1870-1889.

I 1992 blev kontoret underlagt Års Postkontor.

Korrespondance

1972-1988 (diverse år) Journaler 4 bd.

1. 1972-1974 ..... 1 bd.
2. 1974-1977 ..... 1 bd.
3. 1980-1984 ..... 1 bd.
4. 1987-1988 ..... 1 bd.

1949-1991 Journalsager 5 pk.

Henlagt efter journalnøgle, der findes øverst i første pakke sammen med en nyere journalnøgle fra 1988.

5. A1-A1n ..... 1971-1991 1 pk.
6. A2-A10 ..... 1969-1989 1 pk.
7. A11-B3c,D1+D5 ..... 1969-1988 1 pk.
8. D8-E5a,F1a-F8 ..... 1964-1987 1 pk.
9. G1b-G10,H4-L9 ..... 1949-1991 1 pk.

Den daglige drift

1829 10. Postkarter 1 pk.

4 stk. bevarede karter over postforsendelser fra Aalborg til Nibe i okt. 1829. Sagerne stammer fra en tidligere aflevering.

1966-1985 11. Rapportbog 1 bd.

Nørresundby Postkontor

I 1852 blev der oprettet et brevsamlingssted i Nørresundby. I 1861 blev brevsamlingsstedet ændret til en mindre postekspedition, der i 1870 blev selvstændig. I 1889 åbnedes Nørresundby Postkontor.

Nørresundby Telegrafstation åbnede i 1878.



Nørresundby Postkontor på stationen o. 1918.

Korrespondance

1910-1925	Brevbøger	4 bd.
	1. 1910-1913	1 bd.
	2. 1913-1915	1 bd.
	3. 1915-1921	1 bd.
	4. 1922-1925	1 bd.
1915-1987	Journaler	30 bd.
	5. 1915-1919	1 bd.
	6. 1919-1922	1 bd.
	7. 1922-1925	1 bd.
	8. 1925-1928	1 bd.
	9. 1928-1931	1 bd.
	10. 1931-1933	1 bd.
	11. 1933-1935	1 bd.
	12. 1935-1938	1 bd.
	13. 1938-1939	1 bd.
	14. 1939-1940	1 bd.
	15. 1940-1942	1 bd.
	16. 1942-1945	1 bd.

17. 1945-1948 ..... 1 bd.
18. 1948-1950 ..... 1 bd.
19. 1950-1953 ..... 1 bd.
20. 1953-1955 ..... 1 bd.
21. 1955-1958 ..... 1 bd.
1958-1960 mangler.
22. 1960-1962 ..... 1 bd.
23. 1962-1964 ..... 1 bd.
24. 1964-1966 ..... 1 bd.
25. 1966-1968 ..... 1 bd.
26. 1968-1970 ..... 1 bd.
27. 1970-1971 ..... 1 bd.
28. 1972-1973 ..... 1 bd.
29. 1973-1975 ..... 1 bd.
30. 1975-1977 ..... 1 bd.
31. 1977-1979 ..... 1 bd.
32. 1979-1982 ..... 1 bd.
33. 1982-1985 ..... 1 bd.
34. 1985-1987 ..... 1 bd.

1981-1984 35. Journal for Driftsafdeling I 1 bd.

1981-1985 Journaler for A/Ø-afdelingen 2 bd.
36. 1981-1982 ..... 1 bd.
37. 1982-1985 ..... 1 bd.

1969-1980 Journaler for Vodskov Postekspedition 3 bd.
38. 1969-1973 ..... 1 bd.
39. 1973-1977 ..... 1 bd.
40. 1978-1980 ..... 1 bd.

1913-1987 Journalsager 6 pk.
Henlagt efter journalnøgle, der findes øverst i første pakke.
41. A1a1-A1a3 .. 1913-1914,1971-1987 1 pk.
Indeholder sager 1971-1987 samt et læg med enkelte skrivelser 1913-1914.
42. A1a-A10 ..... 1973-1987 1 pk.
43. C2-C3 ..... 1940-1985 1 pk.

44. D1-D2+D5+E1 ..... 1939-1987 1 pk.
D5: Rutefortegnelser.
45. E1-E8 ..... 1953-1987 1 pk.
46. F1a1-F8,G1b,H1-H2 .... 1956-1988 1 pk.
Sagerne under G1 omfatter kun et læg ang. et lejemål på Engvej; øvrige bygningssager er forblevet på postkontoret.

Bygningssager

1929-1977 Bygningssynsprotokoller 2 bd.
47. 1929-1949 ..... 1 bd.
48. 1951-1977 ..... 1 bd.
Også syn over underlagte posthuse.

Inspektion

1913-1976 49. Inspektionsprotokol 1 bd.

1962-1976 50. Tilsynsbog 1 bd.
Postmesterens tilsyn med postkørsler, omlæsning o.l.

1964-1978 Revisionsprotokoller 2 bd.
Postmesterens revision af postekspeditioner og landpostruter.
51. 1964-1972 ..... 1 bd.
52. 1972-1978 ..... 1 bd.

Regnskabsvæsen

1895-1900 53. Kassebog 1 bd.

1981-1982 54. Regnskabsbog 1 bd.
Regnskab over udgifter til reparationer, materiel, rengøring mv.

Personalet

1935-1936 55. Tjenestejournal for kontorbudene 1 bd.

Den daglige drift

1965-1991 56. Rapportbøger 1 pk.
8 bd. rapportbøger dækkende forskellige funktioner, heraf 2 fra Vodskov Postekspedition.

1946-1971 Ordrebøger 2 bd,2 pk.
Fra forskellige afdelinger på kontoret.
57. Afg. post ..... 1946-1950 1 bd.
58. Afg. post ..... 1949-1971 1 pk.
59. Ekspeditionen ..... 1950-1971 1 pk.
60. Ank. afd. ..... 1959-1970 1 bd.

Postmesterens øvrige hverv

1923-1927 61. Kassebog for Statsanstalten for Livsforsikring 1 bd.
Postmesteren var indehaver af agenturet for Statsanstalten.

Nørresundby Telegrafstation

Nørresundby Telegrafstation åbnedes i 1878. Stationen blev bestyret af postmesteren.

Korrespondance

1878-1923 1. Journal 1 bd.
For både indkomne og afgåede sager 1878-1889. Derefter kun for afgåede sager.

Materiel

1878-1903 2. Materieljournal 1 bd.
Journal over til- og afgang samt beholdning af materiel.

Regnskabsvæsen

1878-1922 Kassebøger 6 bd.
3. 1878-1890 ..... 1 bd.
4. 1890-1903 ..... 1 bd.
5. 1903-1909 ..... 1 bd.
6. 1909-1912 ..... 1 bd.
7. 1912-1920 ..... 1 bd.
8. 1920-1922 ..... 1 bd.

Skørping Postkontor

I forbindelse med åbningen af jernbanen mellem Randers og Aalborg i 1869 oprettedes et brevsamlingssted i Skørping. I 1880 forandredes brevsamlingsstedet til postekspedition og i 1908 åbnede Skørping Postkontor.

I 1981 blev kontoret underlagt Hadsund Postkontor.

Korrespondance

1916-1928 1. Brevbog 1 bd.
Selve bogen er påbegyndt i marts 1917, men foran i bogen findes på løse ark indførsler okt. 1916-marts 1917. Indeholder også enkelte løse skrivelser til postkontoret. Bogen er afleveret fra P&T's Hovedarkiv.

Postkredse 1990





ISBN 87-89039-24-6