Danskernes Historie Online
Danske Slægtsforskeres Bibliotek

Dette værk er downloadet fra Danskernes Historie Online

Danskernes Historie Online er Danmarks største digitaliserings-projekt af litteratur inden for emner som personalhistorie, lokalhistorie og slægtsforskning. Biblioteket hører under den almennyttige forening Danske Slægtsforskere. Vi bevarer vores fælles kulturarv, digitaliserer den og stiller den til rådighed for alle interesserede.

Støt vores arbejde – Bliv sponsor

Som sponsor i biblioteket opnår du en række fordele. Læs mere om fordele og sponsorat her: https://slaegtsbibliotek.dk/sponsorat

Ophavsret

Biblioteket indeholder værker både med og uden ophavsret. For værker, som er omfattet af ophavsret, må PDF-filen kun benyttes til personligt brug.

Links

Slægtsforskernes Bibliotek: https://slaegtsbibliotek.dk
Danske Slægtsforskere: https://slaegt.dk

En gård
og dens beboere

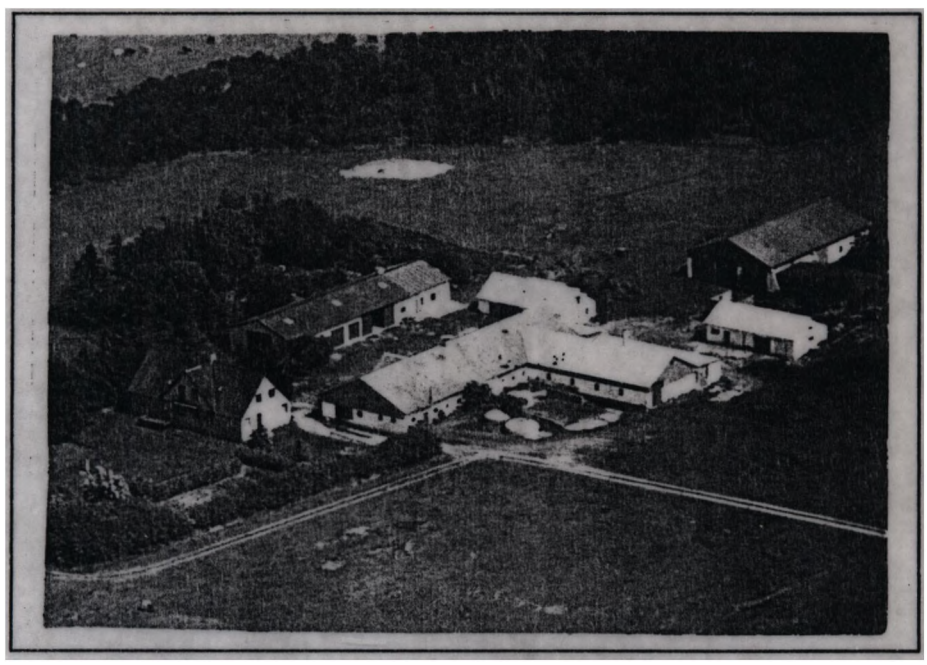

"Sovkrog" i Råbjerg Sogn
fra 1798 til 1994.

"Sovkrog"

"Sovkrog" beskrives i året 1638 med navnet Soukrog, og senere skrives det: "Saukrog". "Soukrog" bestod oprindelig af 2 gaarde, og indtil 1798 var de fæstegårde under "Asdal Gods".

1798 den 13. juni sælger, skøder og overdrager Kongelige Majestæts Cancellie Raad, Herre til Bramstrup, Hr. Søren Hillerup, en gaard "Sovkrog" kaldet til Søren Jensen.

Søren Jensen blev ejer af den vestre gaard i Sovkrog, der senere fik matrikelnummer 7 i ejerlauget "Gaardbo" og hartkorn 5 skæppe, 2½ album.

Begge gaarde havde i hartkorn 5 skæppe og 2½ album, og begge blev købt til selveje for købesummen 75 rigsdaler.

De to første selvejere havde boet i hver sin gaard siden deres vielse, og derfor må de vel have været fæstere på deres gaarde, før de købte dem til selveje.

" Sovkrog "

"Sovkrog" beskrives i året 1638 med navnet Soukrog, og senere - skrives det: "Saukrog". "Soukrog" bestod oprindelig af 2 gaarde, og indtil 1798 var de fæstegaarde under " Asdal Gods "

1798 den 13 juni sælger, skøder og overdrager Kongelige Majestæts Cancellie Raad, Herre til Bramstrup, Hr. Søren Hillerup, en gaard: "Sovkrog" kaldet; til Søren Jensen.

Søren Jensen blev ejer af den vestre gaard i Sovkrog, der senere fik matrikkelnummer 7, i ejerlauget "Gaardbo" og Hartkorn: 5 Skæppe, 2½ Album.

Begge gaarde havde i Hartkorn: 5 skæppe og 2½ Album, og begge blev købt til selveje for købesummen 75 rigsdaler.

De to første selvejere havde boet i hver sin gaard siden deres viel= se, og derfor må de vel have været fæstere på deres gaarde, før de køb= te dem til selveje.

(Renskreven fra side: 2).

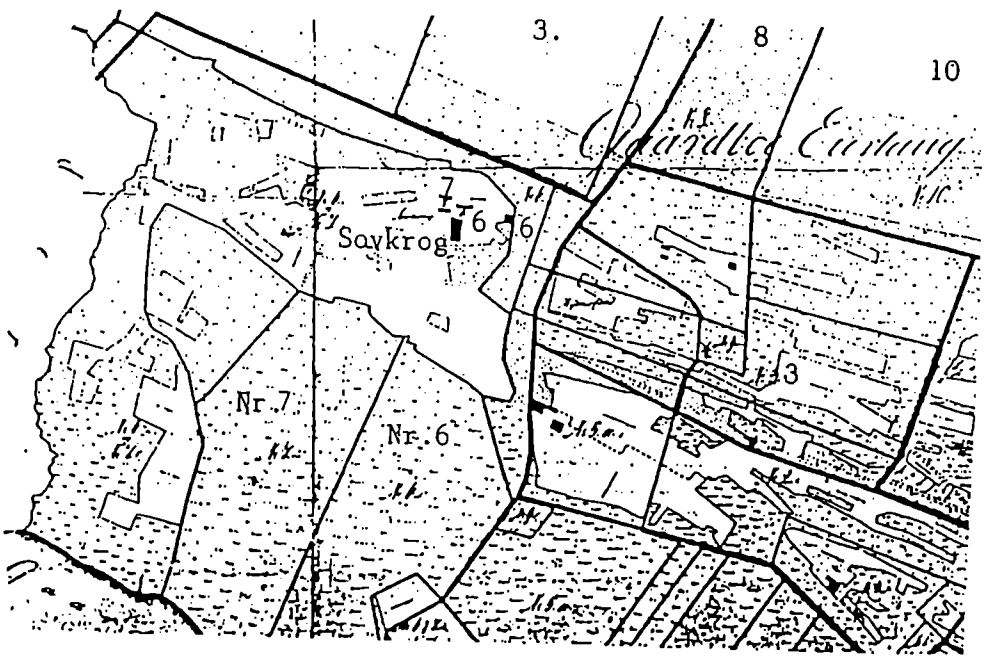

(Del af matrikkelkort fra året 1836, der viser 2 gaarde i) Sovkrog).

Den østre "Sovkrog" blev købt af Niels Larsen 10 januar 1799, for samme købesum: 75 rigsdaler, og fik matrikkelnummer 6.



Kort

over

den nordvestlige Deel af Raaberg Sogns Jorder

i Herred Herred Kiøbstad Amt

1836 og 37.

" Sovkrog "

Ifølge Viborg Landsting,s Skøde og Panteprotokoller, vedrørende salg og køb af større gårde og ejendomme, læses at Hr. Adolf Rant= zau, sköder og sælger; "Asdal Hovedgaard" og Gods, med al tilhøren= de Fæstegods, til Hr. Søren Hillerup, Kongelige Majestæts Cancelie= Raad, i året 1793.

1793 var gaardene "Sovkrog" Fæstegaarde under "Asdal Gods" og de var beboet af 3 fæstere, nemlig: Søren Jensen, Niels Laursen og Thomas Laursen.

Hver fæster havde da raadighed over 5 Skp. og $2\frac{1}{2}$ Alb. Hartkorn, og svarede tilsammen i fæsteafgift; 2 Rigsdaler 6 mark 8 Skilling.

1798 køber Søren Jensen sin fæstegaard(se side: 6). ifølge skøde dateret den 13 Juni 1798, og gaarden fik ved ny matricul Matrikkel= nummer 7, i Gaardboe Ejerlag.

1799 køber fæster Niels Laursen, sin fæstegaard til selveje iføl= ge skøde dateret den 10 Januar 1799. Det var den østre gaard i "Sov= krog" og ved ny matricul fik denne Matrikkelnummer: 6. i Gaardbo Ejer= lag.

Thomas Laursen, der i var nævnt som fæster i 1793 må være fraflyt= tet stedet inden 1798-99, da han ikke nævnes i 1798.

Ifølge en Plan over Udskiftning af ejendomme i Raabjerg sogn den 2 Marts 1821, nævnes 2 Gaarde i Sovkrog på hver; 5 Skp. $2\frac{1}{2}$ Alb.

Ifølge Realregistret for Raabjerg sogn, under Gaardbo Ejerlag, næv= nes at de 2 Gaarde ved navn "Sovkrog" blev beregnet under fælles Hart= korn, nemlig: 2 Tdr. 3 Fdk. $2\frac{1}{4}$ Alb..

" Sovkrog "

No. 4.(Ch.7) 1798.

Fire og Tyve Skilling.

Søren Hillerup, deres Kongelige Majestæts Cancellie Raad, Herre til Bramstrup, Gjør Vitterlig, at ieg har solgt og afhændet, ligesom ieg og herved sælger Skiøder og afhænder fra mig og mine Arvinger til; Søren Jensen, i overeensstemmelse med den imellem os oprettet Kiøbe Kontract, under 23 Mai 1798, og paa Grund af Hans Kongelige Majestæts allernaadigste Bevilling af 30 August sidst(1797). Det mig forhen Tilhørende Stæd i Raabjerg Sogn, "Sovkrog" kaldet, som staar for Hartkorn nye Landmaalings Matricul, Ager og Eng: 5 Skæpper, $2\frac{1}{2}$ Album, hvilket Stæd med dens Bygninger og al dens rette Tilliggende i Mark, Ager, Eng, Kiær og Mose, intet i nogen Maade undtagen, bemeldte Søren Jensen, maae nyde, bruge og beholde til evindelig Eiendom, og da Han for samme har betalt mig den accorderede Kiøbesum: 75; skriver Halv Fiersindstyve og Fem Rigsdaler. Saa kiender ieg herved for mig og mine Arvinger ingen ydermere Lod, Del, Ret eller Rettighed, at have udi fornævnte Stæd, med tilhørende alene samme som meldt. Det tilhøre Kiøberen, som een mig lovlig tilkiøbt Eiendom, hvilken ieg herved forbinder mig og mine Arvinger efter Loven at Hiemle Kiøberen.

Det til Bekræftelse under min Haand og Segl.

Asdahl den 13 Juni 1798.

Paa Hr. Cancellie Raad Hillerups Vegne.

Til Vitterlighed: O. Lybechen. Plesner.

(Uddrag fra Horns og Vennebjerg Herreders Panteprotokol:

B. 25 C. - SP. 4. - Side: 459.).

Søren Jensen, døbt 27-07-1738 i Øster Tversted, i Tversted sogn.
død 16-11-1805 i "Sovkrog" i Raabjerg sogn. 67 år gl.
Søn af Jens Sørensen og hustru Maren Jensdatter, i Tversted sogn.
viet den 07-08-1768 i Raabjerg kirke, til pigen,
Anna Christensdatter, døbt 08-03-1734 i Raabjerg sogn.
død 01-01-1804 i"Sovkrog" i Raabjerg sogn. 70 år gl.
Datter af Christen Christensen Tranes og hustru Maren Nielsdatter, i Raabjerg sogn.

Ved vielsen nævnes; Søren Jensen, at være fra Gaardboe og Anna Christensen, at være fra Sovkrog, begge i Raabjerg sogn.

Fra vielsen, er parret bosatte i Sovkrog(muligvis som fæstere)
1798 den 13 Juni, køber Søren Jensen, gaarden "Sovkrog" til Selveje, af Kongelig Cancellie Raad, Søren Hillerup, der ejede "Asdal Hovedgaard og Gods" (Der på denne tid solgte alt sit fæstegods)

"Sovkrog" var på daværende tid, på 5 Skæppe og 2½ Album i Tdr. Hartkorn.

Søren Jensen, blev på egnen nævnt med tilnavnet: Smed.

Børn:

Fødte i "Sovkrog" i Raabjerg sogn.

Jens Sørensen,	døbt	26-07-1769	i Raabjerg	sogn.
	død	12-04-1770	i -	-
Christen Sørensen,	døbt	02-06-1771	i -	-
(overtog sit fødehjem)				
Maren Sørensdatter,	døbt	04-12-1774	i -	-
(gift m. Jens Christensen, i Lodskouvad)				
Niels Sørensen,	døbt	09-08-1778	i -	-
	død	15-11-1778	i -	-
Kirsten Sørensdatter,	døbt	10-09-1780	i -	-
	død	22-09-1808	i -	-

Skjøde,

Jeg Søren Jensen, udi"Sovkrog" i Raabjerg sogn, gjør vitterligt at have solgt og afhændet til min Søn, Christen Sørensen, det af mig iboende Sted; "Sovkrog" kaldet, beliggende i Raabjerg Sogn, som staaer for Hartkorn, ny Landmaalings Matricul, Ager og Eng, for: 5 Skæppe, 2½ Album, hvilket sted med dens Bygninger og all dens rette Tilliggende i Mark, Eng, Kjær og Mose, intet i nogen Maade undtagen, bemeldte min Søn maae bruge og beholde til umin= delige Eiendom, dog anmærkes, at Bygningerne strax forsikres og holdes forsikrede i Landets Brandkasse, at bemeldte Hartkorn ik= ke maae afhændes til Hovedgaards kompletering, eller Hoverie sva= relse. Kjøbesum: 75, skriver Halvfjersinds Tyve og Fem Rigsdaler.

"Sovkrog" den 23 December 1804.

Tinglæst den 18 Februar 1811.

(Kilde: Skøde og Panteprotokol: B. 25 C. - SP. 7. - Side: 35).

Christen Sørensen, døbt 02-06-1771 i Raabjerg sogn (født i "Sovkrog")
død 24-02-1848, som aftægtsmand i "Sovkrog" i Raabjerg sogn. 77 år gl.
Søn af gaardmand, Søren Jensen(Smed) og hustru Anna Christensdatter, i
"Sovkrog" i Raabjerg Sogn.
viet den 24-08-1806 i Skagen kirke, til pigen,
Ingeborg Jensdatter, døbt -11-1784 i Skagen sogn(født i Bunkerne)
død 09-06-1873 som aftægtskone i "Sovkrog" i Raabjerg sogn. 89 år gl.
Datter af husmand, Jens Christensen Hovkier og hustru Johanne Christens=
datter, i Bunkerne, i Skagen sogn.

Ved vielsen, opholdt Christen Sørensen, sig i sit hjem; "Sovkrog" mens Ingeborg Jensdatter, var tjenestepige i Klarup, i Skagen sogn.

Christen Sørensen, med tilnavnet: Smed, idet han ogsaa beskæftigede sig med smedehåndværket; ifølge aftægtskontracten der bliver oprettet, da sønnen; Søren Christensen, overtager hjemmet.

Ifølge Folketællingen i året 1845, nævnes Christen Sørensen, som Gaard=mand og Smed, og samtidig drives lidt Fiskeri.

Christen Sørensen, overtog sit hjem den 23 December 1804, men tinglæs=ningen fandt først sted den 18 Februar 1811.

Børn:

Søren Christensen, født 04-10-1807 i "Sovkrog" i Raabjerg sogn.
(overtog sit hjem 05-03-1832)

Jens Christensen, født 24-03-1811 i - - - -
død 04-08-1815 i - - - -

Anna Christensdatter, født 30-10-1814 i - - - -
(gift m.Thomas Chr. Jensen)
(f. 31-10-1814 i Gaardboe.)
(Var broder til Karen Jensdatter)
(gift m. Søren Christensen)

Kirsten Christensdatter, født 01-06-1821 i - - - -
(gift m. Mikkel Pedersen)
(f.20-06-1815 i Uggerhald)

Løbe No 45. Sovsrog. Gaardene Vedby

Nr	Matr. Nr. 7	Anmerk.
	Eiendommen:	
	Bondegaard med Matr. Nr. 7 samt 2 Huse.	
	Landkommode:	
1	Skjøde fra Sorø Cistercienser Kloster til Peder Sørensen af 5 Marts 1532 samt 1 Skjøde fra Peder Sørensen til Sorø Kloster af 1 Novbr. 1562	
2	Dito fra Sorø Kloster til Peder Sørensen af 1 Novbr. 1562 samt 1 Skjøde fra Peder Sørensen til Sorø Kloster af 1 Novbr. 1562	

Løbe No. 45. Sovkrog Gardboe Eierlaug.

Ny Matrikkel No: 7	Anmærkning.
Eiendommen:	
Bondegaard, Ny Matricul: No: 7. Hrtk. 1 Td. 3 Skp. $\frac{1}{4}$ Alb. upriveligeret Hartk: 5 Skp. $2\frac{1}{2}$ Alb. og Gammelskat: 4 Rdl. 43 Skilling. og være betegnet Nyt Matr. 6 og 7: 2 Tdr. 3 Fdk. $2\frac{1}{4}$ Alb. upr. henhører under et gam. Hartk. til foranstaaende No. 7. og contract foran Nr. 6, er forsaavidt disse 2 Tdr. 3 Fdk. $2\frac{1}{4}$ Album, hvilken angaaer begge i Fælleds sskab.	Ifølge Indenrigsministeriets Skrivelse til Hjørring Amt d. 16 januar 1864 er Hrtk. for Nr. 6 og 7 foreviist saaledes: Nr. 6 har: 1.-2.-3.-1. Gmlsk. 4. - 4. Nr. 7.har: 1 Skp. 3 Alb. Gmlsk: 4.-43 skl.
	Ifølge Forretning tinglæst: 2/8-65 er Præstekorntienden: af Matr. Nr. 7 i Fortegnelsen ansat til Hartk. 1 Fdk. 3 Skp. og gmsk. 2 Kr.= 7 Skp. Rug. $6\frac{1}{2}$ Skp. Byg, 6 Skp. Havre.....
	Kirketienden af Matr.Nr.7 er ifølge forretning Tinglæst: 6/11 1867= $3\frac{1}{2}$ Skp. Rug. $3\frac{1}{2}$ Skp. Byg og 3 Skp. Havre.
Adkomster:	
1. Skjøde til Søren Christensen, fra Christen Sørensen af 5 Marts 1832. Tinglæst 14 Marts 1832. Nr: IV. 1482.	
2. Ditto til Søren Mikkelsen, fra Søren Christensen,s Enke, Karen Jensdatter og myndige Arvinger, dateret 10 august 1862, Tinglæst 5 November 1862. Nr: XIII: 646. For hæftelse: Nr. 1.-2.	Søren Christensen har eiendom i Tversted sogn. under Nr. 173. er nu tilhørende Søren Mikkelsen.
(Fra Realregister-protokollen)	
(Renskreven fra side: 10).	

Lbo No. 45. Jørkrog

No.	Ny Matrikul No.	Gaardens Navn
	Hovedgaarden.	
1	~~Hovedgaarden fra Søren Christophersen til Anders Christensen~~ ~~Jørkrog Jørkrog~~ ~~Jørkrog~~ ~~Jørkrog~~ ~~

Løbe Nr. 45: Sovkrog

r.	Ny Matricul: Nr. 7.	Anmærkning:
	Hæftelser:	
1.	Aftægtsbrev, fra Søren Christensen til Forældrene, Christen Sørensen og Ingeborg Jensdatter, samt hans Sødskende, med 1 par tillige i aaret. Dat. 26 Marts 1832, Læst 13 Marts 1833. No: IV. 1826.	Den 5 November er Sødskende.... (Ulæselig skrift)?? aflyst 31/3-1886. Nr. 1275.
2.	Aftægtsbrev fra Søren Mikkelsen til Karen Jensdatter, for Aftægt som ogsaa har ..... Forpligtelser for Hendes Datter, Ane Sørensdatter, der anslaaes til 300 Rdl. med Pr. næstefter Aftægten Nr. 1, og med Ret til at oprykke op over dem..... Dernæst utydelig skrift..	
3.	Landvæsenskommissionsforretning bekræftende Udtørring af Gaardbo Sø og Overdragelse af Søareal med paategnet Transport til Jørgen W. Larsen. Læst 23/3 1881. No. 365. XX. 112. Vedrørende Matr. Nr. 7 og Matr. Nr. 110 Østerboerne Tversted. (Reg. Nr. 173).	Anmærkning til Tingboge

(Fra Realregister-protokollen)

(Renskreven fra side: 12)

Skiøde,

No: 4. FR.VI. 1832.

Første Klasse
2 Rigsbankdaler Sølv.

Jeg underskrevne Christen Sørensen af Soukrog i Raabjerg sogn, gjør herved vitterlig at have solgt og afhændet, ligesom jeg herved sælger, skjøder og afhænder til min Søn Søren Christensen, mit eiende og iboende Sted i bemeldte Soukrog af Hartkorn 5 Skp. 2½ Album, med alt sammes rette Tilliggende, samt med Besætning, Ind og Udbo, intet undtaget. Eiendommen sælges med samme Rettigheder Byrder og pligter, som den har været mig tilhørende, efter Skjøde af 23 December 1804 Læst d. 18 Februar 1811 og som de ældre Adkomstbreve omformelder.

Bygningerne ere assuranderede i Landets almindelige Brandkasse den 9 November 1824 for 290 Rbdl. rede Sølv. For det Solgte Værdie 290 Rigsbankdaler Sølv skriver To Hundrede Rigsbankdaler og Halvfemtssindstyve patrificeret mig og saaledes skal det indbemeldte Sted med Jorder og Hartkorn 5 Skp. 2½ Album og dermed følgende Besætning, Ind og Udboe tilhøre Søren Christensen, som hans lovlige kjøbte og betalte Eiendom, hvorfor det bemærkes, at han har Pligten ..... paafordres at meddele mig en lovgyldig Aftægtscontract overeensstemmende mellem os gjort Aftale, hvilken Aftægtscontract tillige skal indeholde hvad som efter ! ndtlig Aftale har tilforbunden sig at præstere til sine tvende ugifte Søstre; Ane Christensdatter og Kirsten Christensdatter.

Dette til Bekræftelse under min havende Underskrift.

Soukrog den 5 Marts 1832.
Christen Sørensen m. f.P. (med ført Pen)

Til Vitterlighed efter Begæring: Søren Nielsen. Christen Larsen.

Mig foreviist paa Branddirecteurens Vegne. Hjørring den 8 Marts 1832.
Nissen.

At i nogen Kjøbecontract eller skriftlig document denne Handel bekræfte ie er af os eller anden paa vore Vegne oprettet, hvilket herved bevidnes og maa forlanges med Eed bekræftes.

Datum iit Supra.

Christen Sørensen.
m.f.P.

Søren Christensen.

(Uddrag fra Skøde og Panteprotokol: B 26.-SP 4. side: 1482).

Aftægts og Pantebrev;

No: 6.FR.VI.
Første Klasse 1832.
3 Rbl. 32 Skl. Sølv.

I Anledning af at mine Forældre have overdraget og tilskjødet mig deres ejende Huus i Soukrog i Raabjerg sogn, paa 5 Skp. 2½ Alb. Hektar med Besætning, saa har jeg tilforbunden mig, ligesom jeg herved tilforbinder mig og Stedets fremtidige Ejere at forsyne bemeldte mine Forældre, Christen Sørensen og hustruen Ingeborg Jensdatter, for deres Livstid med enhver Livets fornødenhed af Mad, Drikke, Huus og Sængelejlighed, Lys, Varme, Reenlighed o.s.v., samt Klæder, saaledes som jeg Søren Christensen og min muelige Familie nyder og samtidigen kommer til at nyde saadant, hvorom det ogsaa skal være indbefattet det fornødne Tobak til min Fader, eller jeg erstatter ham dette aarligen med 4 Rdl. i Penge, samt opvartning og Pleje i Sygdoms og Skrøbelighedstilfælde, alt uden nogen videre Godtgjørelse, end at de arbeider i Fælledskab ved mig og mine til mit Tarv forsaavidt deres Helbred og Kræfter tillader. Skulle der imidlertid opstaae nogen saadan Tvist eller Uenighed imellem os at tvende gode Mænd hvoraf hver Part vælger sin, ikke maatte være istand til at bringe os til Enighed og Aftægtsfolkene skulle faae nogen rimelig Grund til Klage, da er jeg pligtig til at indrømme deres til frie Afbenyttelse og Beboelse, en Stue med passende lille Kjøkken, Stuen forsynet med Loft og Fjelgulv, hvilket beboelse af mig vedligeholdes paa Tag og Fag, og til den Ende, skal Aftægtsfolkene, naar de maatte indflytte v slig Leilighed have Tilladelse til deres brug at udtage af mit ved Stædet havende Løsøre, en Jern Kakkelovn, en Sæng og de fornødne Bryggers og Kjøkkenredskaber og andet Huusgeraad, som er absolut nødvendig til en saadan liden Huusholdnings Førelse. I saa Tilfælde pligter jeg ogsaa at yde dem aarligen 3½ Td. Rug og 2½ Td. Byg, godt Korn og forsvarlig Maal der leveres hver 1 Maj og hver 1ste November, hver Gang med det halve. 3 potter nymalket Mælk dagligen, og naar Mælk ikke haves; 4 Potter godt Øl dagligen. 8 Lispund Flæsk til Julen. 6 Potter godt Brændeviin, med 2 Potter til hver Høitid. 4 Rigsbank Sedler i Penge, der betales med 2 Rigsbankdaler hver gang Kornet leveres. 8 lispund Talg hver Mortensdag. 10 Alen godt Blaarlærred hver Paaske. 6 Læs Skudtørv, og 12 Læs Sandtørv forsvarlige i det hele, og af Størrelse som Skik og Brug i Egnen, gravet og røgtet og hjemkørt til Aftægtsfolkenes Bolig i rette Tørvebjergningstid. Endvidere Fødes og græsser jeg dem tvende Faar for bestandigen lige med mine egne. Kjører dem nogle rimmelige Gange om Aaret fra og til nærmeste Kjøbstad, fører deres 1 a 2 Gange Korn til og fra Møllen og forbage deres Brød i min Ovn og ved mit Ildebrændsel. I Sygdomstilfælde besørger jeg Aftægtsfolkenes Mad Tillavet, besørger deres Vask af Klæder og Linned, deres Reenlighed og Opvartning, Pleje og Eftersyn, og i det hele en saadan Omgang, som Børn bør vise deres Forældre. Saasnart en af Aftægtsfolkene ved Døden afgaaer bortfalder 1½ Td. Rug, 1 Td. Byg, 3 Potter Brændeviin, 2 Rbd. af Penge, 5 Alen Lærred og 1 Faar, hvorimod alt andet bliver uforandret.

I det Tilfælde at jeg Søren Christensen skulle bortdøe før mine Forældre og de saa maatte have lyst til at fraflytte Stedet, skal hele Aftægten forandres derhen at Aftægtsfolkene kun leveres 2 Td. Rug og 2 Td. Byg, og undtagen fra Stedet, Aftægtsmandens Smedie værktøi.

Døer Aftægtsfolkene paa Stedet, da er jeg pligtig at lade dem sædeligen begra= ve efter deres Stand og Stilling.

Fremdeles pligter jeg eller Stedets fremtige Ejer, at præstere til enhver af mine tvende Søstre, Ane Christensdatter og Kirsten Christensdatter 100 Rigsbank= daler, er et Hundrede Rigsbankdaler Sedler i Penge, en Sengs Klæder, bestaaende af 3 Dyner, 5 Puder, 2 par Lagner, det ene Par af Hør, det andet af Blaar, en god Væv, en Ræk, en dragkiste, en Koe mellem 7 a 8 Aar, 4 Faar og Bryllup til 24 Gjæ= ster, eller hvis de ingen Bryllup fordrer, da isteden for hver Bryllup 10 Rbdl. Sedler i Penge. Saalænge begge disse mine Søstre forbliver hjemme hos mig og ar= bejder fælleds med mig og Familie nyder de begge Føden og Klæden, ligesom de hid= til har nydt saadant hos deres Forældre og nægtet de endog tage fra Hjemmet skal de dog saalænge de forbliver i ugivts Stand et saadant Tilhold paa Stedet at de maa afbenytte Aftægtsfolkenes Stue og Kjøkken og bruge af den Ildebrændsel til Nød= tørft som gives ved Stedet, og i Sygdomstilfælde skal de plejes og fødes paa Stedet.

Alt hvad ovenfor er tilstaaet mine Søstre skal udredes til dem naar de blir gifte eller hvis de forbliver ugivte, naar de fylder deres 40 te Aar.

Med Hensyn til det stemplede Papir bemærkes: at foran Stipulerede anordnings= sig beregnet, deels 5 dobbelt, og deels een gang for alle kan efter de gængse Pri= ser ansættes til en Værdi af 500 Rbdl. Sølv.

Alt det Ovennævnte skal Hæfte paa mit fornævnte Huus i Sovkrog med Jorder og Avl med første Prioritet, og til enhver Tid uvægerligen præsteres.

Det til Bekræftelse under vore Hænder.

Sovkrog den 26 Marts 1832.

Søren Christensen.

At jeg er enig i alle denne Kontracts Ord, Klausuler og Punkter bekræfte med min Underskrivt.

Christen Sørensen m. f. P.

Vitterlighed: J.Krogh. Kahlen.

(Uddrag fra Skøde og Panteprotokol: B. 26. - SP. 4. - Siderne: 1826, 1827, 1828).

Søren Christensen, født 04-10-1807 i "Sovkrog" i Raabjerg sogn.
død 08-03-1862 i "Sovkrog" i Raabjerg sogn. 55 år gl.
Søn af Gaardmand, Christen Sørensen(Smed) og hustru Ingeborg Jensedatter,
i "Sovkrog" i Raabjerg sogn.
viet den 19-10-1834 i Raabjerg kirke, til pigen,
Karen Jensdatter, født 06-05-1807 i Nørre Gaardboe, i Raabjerg sogn.
død 12-05-1872 som aftægtskone i "Sovkrog" i Raabjerg sogn. 65 år gl.
Datter af Gaardmand, Jens Madsen og hustru Dorthe Christensdatter, i
Nørre Gaardboe, i Raabjerg sogn.

Søren Christensen, overtog sit fødehjem: "Sovkrog" den 8 marts 1832, og drev gaarden til sin død.

Børn:

Dorthe Marie Sørensdatter, født 26-08-1835 i "Sovkrog" i Raabjerg sogn.
(hun overtog sammen med sin mand; Søren Mikkelsen, sit Hjem,
("Sovkrog" den 10 August 1862.)

Ingeborg Sørensdatter, født 08-09-1838 i "Sovkrog" i Raabjerg sogn.
(gift i december 1859 m. Carl Chr. Pedersen Jensen)
(der blev gaardmand i gaarden "Slynge" i Tversted sogn)
(Se "Vendsyssel-Aarbog" 1984: 10 sider skrevet af-Regnar Bønkel)
(på side: 110 billede af gaarden "Slynge" og
(på side: 111 billede af Ingeborg Sørensdatter.)

Ane Sørensdatter, født 01-03-1843 i "Sovkrog" i Raabjerg sogn.
(gift 26-12-1864 i Raabjerg kirke)
(til Hans Christian Nielsen, f. 1843,
(i Kandestederne.).

Skifte:

Undertegnede eneste og tillige umyndige Arvinger efter den i "Sovkrog" i Raabjerg Sogn, den 9 Marts 1862, afdøde Gaardmand; Søren Christensen, nemlig hans Enke: Karen Jens=datter, hans Datter; Dorthe Marie Sørensdatter, og hans Svigersøn; Carl Slynge, (gift med datteren Ingeborg Sørens=datter) alle af Horne Herred og alle fuldmyndige, med und=tagelse af datteren; Ane Sørensdatter, der kun er mindreaa=rig, anmeldte herved paa Tro og Love, samt under Eeds Tillid, at den Arv der ved bemeldte Dødsfald tilfaldt, nu ikke over=stiger 1200 Rigsbankdaler, hvoraf herved indbetales den ved Forordning af 8 Februar 1810 paabundne ½ procent afgift: 6 Rigsdaler. imod Qvittering paa medfølgende Ligelydende.

P.t. Frederikshavn den 22 Marts 1862.

Karen Jensdatter. (med ført Pen)

Dorthe Marie Sørensdatter. Carl Slynge. Ane Sørensdatter.

Som Lavværge for Enken: Niels Erichsen.

Som Kurator for den mindreaarige: A.P.Gaardbo.

For Sex Rigsdaler meddeles herved Primo Qvittering.

By og Herredskontoret i Frederikshavn den 22 Marts 1862.

Erichsen.

(Kilde: Skifteprotokol: B. 26 - Nr. 317.)

Skjøde.

Stempel Tarif No: 13.
Taxt 2 Rigsdaler
Stemples 4 Mark.

Underskrevne Karen Jensdatter, Enke efter Søren Chri= stensen af Sovkrog, myndige Arvinger efter hende og afdø= de Mand Søren Mikkelsen, gift med Dorthea Marie Sørensen, Carl Christian Pedersen eller Jensen af Slynge, gift med Ingeborg Sørensdatter og Ane Sørensen der er mindreaarig, sælger skjøder og afhænder herved til Søren Mikkelsen. 1. Gaarden Matr. Nr. 7,i Gaardbo Eierlag i Raabjerg Sogn, Sovkrog Kaldet, der staar for Hartkorn 2 Skp. 2 Fdk. $\frac{3}{4}$ Alb. og Gammelskat: 4 Rdl. 4 Skl. og for denne Gaard i Forening i Forening med Gaarden Matr. Nr. 6, videre nyt Hartkorn: 2 Td. 3 Fdk. $2\frac{1}{4}$ Alb. der hører under fornævnte Gammelskat 4 Rdl. 4 Skl. Engparcellen i Tversted sogn i Østertversted og Vestertversted Matr. Nr. 110, Hartkorn: 3 Fdk. $2\frac{3}{4}$ Alb. og Gammelskat 1 rdl. 1 skl. og overdrager ham disse Eien= domme Gaarden med paastaaende Bygninger og Jorderne med Afgrøden, med de samme Herligheder og Rettigheder, Byrder og Pligter som Søren Christensen har været sam= me tilhørende, selve Gaarden ifølge skjøde af 5 Marts 1832, Læst den 14 de i samme Maaned og Engparcellen ifølge skjøde af 11 Juni 1845, Læst 10 December s.A. Skjødet paa Engparcellen viser at Tienden er accorderet til $3\frac{1}{8}$ Fdk.Rug, $3\frac{3}{4}$ Fdk. Byg og $\frac{2}{3}$ Fdk. Havre aarligen og at de udelelige Byrder svares i Proportion efter Hartkornet. Forsaavidt forrige Eier af Parcellen Søren Christensen og Hustrue maatte gjøre Fordring paa de 2 Læs Hø som omhandles i samme Skjøde paa Engparcel= len, da har Kjøberen at berigtige eller tilsvare denne Post. Engparcellen holdes forøvrigt forenet med Gaarden Matr. Nr. 7.

Kjøbesummen er berigtiget saaledes:

a. Kjøberen har Udstedt Aftægtsbrev til Svigermoderen Karen Jensdatter for Af= tægtspræstationer anslaaede til Værdi... 300 Rdl.
Hvilket Aftægtsbrev skal blive forevist naar nærværende Skjøde begjæres tinglæst.

b. Overtager og tilsvarer han Resten af den Aftægt der efter Kontract imellem Søren Christensen paahviler Eiendommen til Christen Sørensen og kone Inge= borg Jensdatter. Denne Kontract der oprettet den 26 Marts 1832 og Læst 13 Marts 1833 er givet en samme Paategning der viser at Christen Sørensen ved døden er afgaaet og at Restaftægten er anslaaet til... 100 rdl.

c. Har Kjøberen udgivet Obligation til hans Kones Sødskende for et Beløb af.. 300 rdl.

Tilsammen: 700 rdl.

Hvilke 700 Rdl. skriver Syv Hundrede Rigsdaler, udgjør den Kjøbesum hvorfor Eiendommen ere Kjøberen overdragen.

Saaledes skal Søren Mikkelsen være rette Eier af Gaarden Matr. Nr: 7 i Sov= krog og Engparcellen Nr. 110 i Tversted Sogn, hvilke Eiendomme vi forbinder os til at hjemle ham og hvormed følger Gaardens Besætning, Ind og Udbo og Løsøre, Intet undtaget.

fortsættes:

Ved vedhæftede Præste attest bevises Arveforholdet.

Sovkrog den 10 August 1862.

Karen Jensdatter Søren Mikkelsen

m.f.P.

Carl Christian Pedersen. Ane Sørensen

Som Kurator for Ane Sørensen,

A.Peter Gaardbo.

Som Værge for Karen Jensdatter: Niels Erichsen.

Til Vitterlighed: Niels Christian Larsen. Peder Jensen.

Aftægtsbrev.

Stempel Tarif Nr. 13.
Taxt: 2 Rigsdaler.

Jeg underskrevne Søren Mikkelsen, erkjender mig her= ved pligtig til saalænge min Svigermoder Karen Jensdatter Enke efter Søren Christensen er ilive og i Anledning at hun med flere hendes Med= arvinger har tilskjødet mig Gaarden Matr. Nr: 7, "Sovkrog" kaldet i Gaardbo Eier= lag, at yde hende følgende Aftægt: aarligen:

1. 3 Tdr. Rug, 1 Tdr. Byg og 1 Td.Kartofler, med det halve af hver Slags hver 1 November og hver 1 Maj.
2. ½ Lispund Flæsk, 1 Lispund Kjød, ½ Lispund Talg, 1 Skp. Salt, hver Aar i Høste= tiden.
3. 2 Lispund tørre Flyndere, ½ Lispund Hør, ½ Skp. Ærter, 4 gode Hvidkaalshoveder. Alt i Oktober Maaned.
4. 3 Potter Brændeviin, 2 pund grøn Sæbe, ½ Lispund Smør, ½ Lispund Ost, til de Tider og i saadanne Qvanditeter som Hun forlanger det.

   4000 Knoptørv, og 6 Læs Sandtørv af Størrelse efter Egnens Skik og Brug.

   1 Faar født og græsset med dets aarlige Yngel, ligesaa forsvarlige som mine eg= ne Faar og hvoraf hun alene nyder fordelen.

   Dagligen 2 Potter nymalket Meelk, men naar Meelken atter mangler, da deristedet= for ¾ Skp. Bygmalt maanedlig. Alt skal ydes med gode og sunde Vare og forsvar= lig Maal og Vægt. Tørvene skal leveres i rette Tørvebjergningstid v[illegible]ftæ[illegible]s= tagerindens Bolig og henlades for hende om hun det forlanger.

   Hendes Korn bringer jeg frit til og fra Mølle, Rugen baget i Brød og Maltet brygget i Øl. Faaret udtager hun af Stedets Faareflok og skulde det døe af Sygdom eller blive borte, saa skal der leveres hende et Andet.

   I Sygdom og Skrøbeligheds tilfælde besørger og bekoster jeg hende forsvarligen pleiet og passet og kjører hende paa hendes Forlangende nogle passende [illegible]ange om Aaret til Guds Huus.

fortsættes:

Efter hendes dødelige Afgang, besørger og bekoster jeg hende hæderligen begravet, hvis hun døer paa Gaarden.

Til Bolig for Aftægtstagerinden indretter jeg saa snart hun forlanger det en Stue med Køkken og Spisekammer, et hvert af disse Localer af passende Størrelse og forsynet med Loft, Gulv, Vinduer og Dørre til Fornødenhed og alt af forsvarlig Beskaffenhed, med Kakkelovn m.v. Stuen og Ildsted i Skorstenen.

Disse Localer vedligeholdes af mig og har hun Retten at afbenytte disse Localer, hvad enten hun leve i Fælledskab med mig og Familie eller fører sin egen Huusholdning.

Hun skal have fri og ubehindret Adgang til Brønden eller Vand.... og til og fra hendes Bopæl.. , der skal ingen hindringer lægges i Veien for at hendes Familie kan besøge hende naar og saa ofte hun da finder for godt, hun skal omgaaes Kjærligen og menneskeligen af mig, min Familie og Huus . . . . og som foran forplejning at anføres, er jeg ogsaa pligtig til nogle passende Gange om Aaret at kjøre hende til og fra Kjøbstaden.

Det skal være min Svigerinde Ane Sørensen tilladt saasnart hun ønske det og saalænge hun forbliver ugivt, at opholde sig hjemme og paahviler det mig eller fremtidige Eiere af Stedet, at indrette og vedligeholde passende Beboelseslei=lighed til hende, hvis hendes Moder skulde afgaae ved døden uden at have faaet sin Beboelsesleilighed istand.

Hvis min Svigerinde maatte fraflytte Stedet, saa ydes hende kuns Kornet i natura i en Afstand fra Sovkrog af 2 Miile, men for alle de andre Præstationer udbetales hende i saa Fald aarligen 20 rdl. som betales hende hvert Aars 1 Novemb er.

Til Sikkerhed for Opfyldelsen af denne Kontract for saavel mit eget Vedkommende, som for efterkommende Eiere, giver jeg hende og hendes Datter Ane, Prioritet næstefter en Aftægt til Christen Sørensens kone; Ingeborg Jensdatter i det mig idag tilskjødede Sted Gaarden Matr. Nr. 7, i Gaardbo Eierlag i Raabjerg Sogn. Sovkrog kaldet, Hartkorn: 2 Skp. 2 Fdk. $\frac{3}{4}$ Alb. med samme Anpart i Hartkorn til Gaarden Nr: 6 og 7- 2 Tdr. 3 Fdk. $2\frac{1}{4}$ Alb. med paastaaende Bygninger og sammes muur og nagelfaste Appertinentier, med Bygningsassurancen i Tilfælde af Ildsvaade, dog at Aftægtstagerinden rykker op med Sikkerheden, naar Aftægten for Ingeborg Jensdatter bortfalder. Med første Prioritet pantsætter jeg den Gaarden underlagte Parcel, Matr. Nr. 110, Hartkorn: 3 Fdk.$2\frac{3}{4}$ Alb. i Tversted sogn. tilligemed Avlingen af begge Eiendomme. Med Hensyn til Anvendelsen af det Stemplede Papiir til nærværende Kontract, bemærkes at Aftægten anordningsmæssiget anslaaes at andrage 300 rdl.

Skulde Søgsmaal opstaae i Anledning af denne kontract, saa bliver Forordn. af 25 Januar 1828 at følge.

Sovkrog i Raabjerg Sogn den 10 August 1862.

Søren Michelsen

Til Vitterlighed: Niels Christian Larsen. Peder Jensen.

(Uddrag fra Skøde og Panteprotokol: B. 26.- SP.13. - Siderne: 646b,647a,647b-648a,648b,649a).

Matr. Nr: 7. Gaardbo

Ejendommen	Matr.	Gam. sk. Kr.	Øre	Nyt Hartkorn: Tdr	Skp	Fdk	Alt	Adkomster: Documenter:
Matr. No: 7, Gaardbo	7	8	89	1	3	0	$\frac{1}{4}$	1).Skjøde til Søren Mikkelsen Læst 5/11-1862. -XIII, 646
" " 20 Gaardbo Sø.								2).Skøde til Peder Mikkelsen,af $\frac{20}{10}$ 94
" " 22c V og Ø. Tversted.								Læst $\frac{24}{10}$-94 Nr. 843, XXII - 151
m.m.								Tillige Adk. paa Andelen i Gaardbo Sø.
Udgør en Landbrugsejendom.	22c,Ø.V. Tversted.			0	1	2	$2\frac{3}{4}$	(under M.N. 3, Gaardbo Sø,s Ejerlav) samt M.Nr. 110, Tversted sogn.
								Ejer Matr. Nr. 22c, Tversted.
								Ejer tillige Matr. Nr. 20, Gaardbo Sø.
								3). Skøde til Karl Peter Jensen.
								Læst 27/8-24. Nr. 1109-38-958.
Skrivelse 6/7-39 om Exspension af Areal til Vej.								

Servituter og Byrder	Anm.	Vederlag for Tiender og Smaaredsel Rug Td.	Skp.	Fd.	Byg Tdr	Skp.	Fd.	Havre Td.	Skp	Fdk	Anmærkning.
1).Landvæsenskom.forrtn. 23/3-81,No: 365.XX-112. (Som mm 2a)	7. 22c.										
2)Deklaration ang. Eskjær Slynge, Mergelbane, .27/11-95. XXIV-348.paa 7.	Kirkr. Tiende	0	3	2	0	3	2	0	3	0	Forrtn. læst 6/11-67.
3).Dkl. paa Vejret for 22d, paa 22c,Læst 5/7-99 Nr. 467-25-367.	Konge= tiende	0	7	0	0	6	2	0	6	0	Forrtn. læst 2/8-6[illegible]
4).Brugsktrt. se Hæfte 8.											

Matr. Nr: 7, Gaardbo Hæftelser: Folio: 131.

	Naar udstedt	Naar tinglæst	Folio i Pante=bogen	Beløb Anm.
Aftægtsbrev fra P.Mikkelsen til Søren Mikkelsen og hustru Dorthea Marie Sørensdatter for ydelser af Kapitalværdi 2400 Kr. m. oprykkende Pr. efter 1500 Kr. i det ved Adk. 2 overdragne og Løsøre.	20/10 1894	24/10 1894	XXIV-151.	5/7 99 Nr. 455 reluxeret 110b. 2/10 1901 Nr.77 reluxeret 110a. opl. 27/8 24. Nr. 1105.
Oblgt. fra P.Mikkelsen til Skagen Sparekasse, m. 1 Pr. tillige i Matr. Nr: 110 Tversted sogn.	18/12-94	19/12-1894. Nr. 1089	XXIV-187	1500 Kr.
Oblgt. fra Jens Peter Nielsen til Frdh. Sparekas. med Pr. m. 1 Aftægt	7/1-97	20/7-97 Nr:1543	XXIV-636.	800 Kr.
Do. fra P.Mikkelsen til Skagen Sparek.	24/6-99	5/7-99 Nr.480	XXV-368	3600 Kr.
Do. fra Karl P.Jensen til Spare og Laanek. for Raabjerg sogn. m. 1 Pr. i:7. 20, Gaardbo Sø og 22c, Tversted.	21/8-24	27/8-24 Nr:1114	38-959	14.000 Kr
Do fra samme til P.Mikkelsen,m. opr. Pr. efter Hf. 5. i do.	"	" Nr.1115	38-960	5.000 Kr.
Skøde Nr. 3 læst som brugskontr. fra samme til P.Mikkelsen for deres Levetid om Ca. 1½ Td. land Plantage m.v. samt pantebr. for aarlig tørvegr. af 10.000 Stk. ligeledes for Mikkelsens hustrus Levetid:	"	" Nr:1110	38-958	
Brugskontr. fra Samme til P.Hjortlund og Adolf Jakob Hjortlund om et Tørveskivfte, ca. 1 Td. Ld. i 50 Aar fra 21/8-1924.	"	" Nr: 1112	38-959	
Panteobl. fra do til Frdh. Sparekasse for Raabjerg -Elling Mergelselskab, Gæld m. opr. 1. i do.	23/8-25	3/9-25 Nr.1336	39-801	2400 Kr.

(2 sider: Fra Realregister-protokollen:
B. 26. SP. 111.)

(Renskreven fra microfilm)

Søren Michelsen, født 20-02-1829 i Stabæk, i Uggerby sogn.
død 31-08-1895 som aftægtsmand i"Sovkrog" i Raabjerg sogn. 66 år gl.
Søn af Gaardmand, Michel Laursen og hustru Else Sørensdatter, i Stabæk,
i Uggerby sogn.
viet den 06-06-1862 i Raabjerg kirke, til pigen,
Dorthe Marie Sørensdatter, født 26-08-1835 i "Sovkrog" i Raabjerg sogn.
død 23-05-1909 som aftægtskone i "Sovkrog" i Raabjerg sogn. 74 år gl.
Datter af Gaardmand, Søren Christensen og hustru Karen Jensdatter, i
"Sovkrog" i Raabjerg sogn.

Søren Michelsen, kom ifølge kirkebogen,s tilgangslister fra Tversted til Raabjerg sogn den 05-05-1862 og tjente som karl i "Sovkrog".

Søren Michelsen, nævnes i 1885, som Klitopsynsmand og Sogneraadsfor= mand. Søren Michelsen, drev hustruen,s hjem; "Sovkrog" i 32 Aar og der= efter overdrog han gaarden til Sønnen; Peder Mikkelsen.

Børn:

Peder Mikkelsen,	Født 13-02-1863 i "Sovkrog" i Raabjerg sogn.
Sørine Mikkelsen,	Født 12-03-1865 i - - - -
Elsie Karoline Michelsen, (gift m. Mads Troldborg)	Født 21-05-1874 i - - - -

Til Læsning ved Kirkestævne

i Raabjerg Sogn

meddeles Dem herved, at Sandflugtskommissionens Reise iaar for denne Kommunes Vedkommende foretages den 21de og 22den April ; Møde finder Sted førstnævnte Dag Kl. 1 hos Ole Houkjær og 2den Dag Kl. 7 Morgen hos Peder Hjorth, paa hvilken Tid og Sted Enhver, som maatte have Noget at andrage for Kommissionen, indvarsles til at give Møde.

Det Fornødne i Anledning af denne Forkyndelse bedes De herved tjenstlig at varetage.

Hjørring, den 26de Marts 1885

C. Ring

Overklitfoged.

P. S. Hr. Kommunalbestyrelsesformand Søren Michelsen

Til

Hr. Klitopsynsmand: Sognerådsformand Søren Michelsen

Sovkro og Raabjerg Sogn.

Raabjerg Fol 131

Tvrsted Fol 627

FOR DOKUMENTER AF
FØRSTE KLASSE,
som angaa ikke over 12 Kr. 50 Øre.
Stempel-Tarif Nº I.

FOR DOKUMENTER AF
ANDEN KLASSE,
som angaa ikke over 50 Kroner.
Taxt: 5 Øre.

L Nº 843
1894/95.

Skøde.

Undertegnede Søren Mikkelsen af Sørkrog i Raabjerg Sogn sælger, skøder og overdrager herved til min Søn

Peder Mikkelsen

den mig tilhørende Ejendom af Sørkrog i Gaardbo Tjenlav i Raabjerg Sogn:

Mats. Nr. 7, Hartkorn 1 Td. 3 Skp. 0 Fdk. ¼ Alb., Gldskat 8 Kr. 89 Øre

samt tilliggende Engparcel af Tvrsted Tjenlav og Sogn

Mats. Nr. 110, Hartkorn 3 Fdk. 2 ¾ Alb., Gldskat 2 Kr. 2 Øre.

Paa Mats. Nr. 7 hæfter en Landvæsenskommissionsforretning om Udlodning af Gaardbo Sø, der tillige omhandler Overdragelsen af en Del af Søarealet til Lodsejerne, og er denne Del af Gaardbo Søareal beliggende Mats. Nr. 3 af Gaardbo Sø Tjenlav. Den mig tilhørende Lod af dette Mats. Nr. 3, der ikke er udskiftet, er indbefattet under Overdragelsen.

Under Overdragelsen er endvidere indbefattet paastaaende Bygninger med min- og siomfast Tilbehør, Avl, Afgrøde, Gødning Besætning og Inventarium samt Ind- og Udbo.

Ved Skifteskrivelse af 9. D. stemplet til 1ste Klasses Taxt,

har Køberen forpligtet sig til at yde mig og Hustru
Aftægtsydelserne af Kapitalværdi . . 2400 Kr.
kontant er betalt . . . . 3000 –
Af Hensyn til Stempelbeløbet anslaas det overdragne
Umiddelbart til en yderligere Værdi af . . 3600 –
Samlet stempelpligtig Værdi . 9000 Kr.

Køberen svarer fremtidig Skatter og Afgifter
Af de 9000 Kr. regnes de 6000 Kr. som den faste Ejendoms
Værdi og de 3000 Kr. som Løsøre.

For Hjemmel vindistaaes.

Udstedt i Frederikshavn den 20 Oktober 1894.

Søren Nielsen

Til Vitterlighed.

Graff. Thyrsen

Læst i Frederikshavn Kjøbstads og Horns Herreds
Ret den 24 Oktober 1894 og protokolleret
Pantebog 24 Fol. 151. Behørig stemplet
Gebyr Aftægtsbrev forevist. –
10.47
N. Rieder
Kirkh. Brøns
Kirkh. Tyr Ave

(Det originale skøde nedkopieret til A-4)

151.

Skøde,

Stempel: 24.65.

Underskrevne Søren Mikkelsen af Sovkrog i Raabjerg Sogn, sælger skøder og overdrager herved til min Søn Peder Mikkelsen, den mig tilhørende Ejendom af Sovkrog i Gaardbo Eierlav i Raabjerg sogn, Matr. Nr. 7.
Hartkorn: 1 Td. 3 Skp. 1/4 Alb. og Gammelskat: 8 Kr. 89 Øre, samt efternævnte Engparcel af Tversted Eierlav og Sogn, Matr. Nr. 110. Hartkorn: 3 Fdk. $2\frac{3}{4}$ Alb. og Gammelskat: 2 Kr. 2 Øre.

Paa Matr. Nr. 7, hæfter en Landvæsenskommisionsforretning om Udtørring af Gaardbo Sø, der tillige omhandler Overdragelsen af en Del af Søarealet til Lods=eierne, og er denne Del af Arealet saaledes betegnet Matr. Nr. 3, af Gaardbo Søes Eierlav. Den mig tilhørende Lod af dette Matr. Nr. 3, der ikke er udskiftet er indbefattet under Overdragelsen.

Under Overdragelsen er endvidere indbefattet paastaaende Bygninger med mur- og sømfast Tilbehør, Avl, Afgrøde, Gødning, Besætning og Inventarium, samt Ind og Udbo.

Ved Aftægtsbrev af dags Dato stemplet til 1 ste Klasses Taxt har Køberen for=pligtet sig til at yde mig og hustru Aftægtspræstationer af Kapitalværdi: 2400 Kr.
Kontant er betalt..... 3600 Kr.

Ialt stempelpligtig Værdi..... 9000 Kr.

Køberen svarer fremtidig Skatter og Afgifter.
Af de 9000 Kr. regnes de 6000 Kr. som den faste Eiendoms Værdi og de 3000 Kr. som Løsørets.

For Hjemmel indestaas.

Udstedt i Frederikshavn den 20 Oktober 1894.
Søren Mikkelsen.

Til Vitterlighed: Graff. Hyrup.

Behørig stemplet aftægtsbrev forevist.

(Uddrag fra Skøde og Panteprotokol: B.26. - SP. 24. -Side: 151 b.)

Aftægtsbrev.

Stempel. 16 Kr.

Underskrevne Gaardeier Peder Mikkelsen af Sovkrog i Raabjerg sogn, forplig= ter mig herved til at yde mine Forældre Søren Mikkelsen og hustru Dorthea Marie Sørensdatter for deres Livstid følgende Aftægt:

Som Bolig erholde de den af dem allerede nu beboede Leilighed, der endrettet ved Tilbygning til den østre Ende af Stuehuset paa nedennævnte Pant, hvilken Leilighed vedligeholdes forsvarlig ind- og udvendig af Aftægtsyderen.

Aftægtsfolkene have fri Færdselsret til og fra Leiligheden for dem selv og besøgende, ligesom de sammen med mig og Familie have Ret til Benyttelse af Ste= dets Brønd. Af Stedets Løsøre have de udtaget alt hvad de skønne nødvendigt til Leilighedens Udstyr, men dette falder efter deres død tilbage til Stedets Eier. Endvidere have Aftægtsfolkene Ret til at benytte indtil en sjettedel af den ved Eiendommen værende Have, ligesom de overtage og udnytte alle de i Haven værende Bistader, dog mod at de dele Indtægten af disse sidste med Aftægtsyde= ren. Endvidere yder jeg Aftægtsfolkene paa deres nævnte Bolig følgende Ydelser:
Aarlig: 5 Tdr. Rug, 2 Tdr. Byg med halvdelen hver 1 Mai og 1 November.
2 Tdr. Kartofler og 50 Pund Flæsk, hver 1 November, 2 Lammekroppe a 25 pund Stykket og 10 pund Uld hver 1 Oktober, 10 Snese Æg, efter nærmere paakrav, 10.000 Stk Knoptørv i rette Tørvebjergningstid, som hjemkøres og sættes i Hus, efter Aftægtsfolkenes nærmere paavisning, samt kontant 30 Kr., der betales med halvdelen 15 Kr. hver 1 Mai og 1 November.
Maanedlig: 4 pund Smør og 5 pund Ost af Gaardens egen Pruduktion.
Daglig: 3 Potter sød Mælk.

Ydelserne skulle alle være gode og forsvarlige Varer og leveres hver gang for= ud for det følgende Tidsrum.

Saalænge Aftægtsfolkene nyde Aftægten paa nævnte Sted, brygger, bager og vasker jeg for dem ved mit eget Brændsel, kører deres Korn til og fra Mølle, ligesom jeg i Tilfælde af deres Sygdom eller Svagelighed, yder dem forsvarlig Pasning og Ple= je, samt henter Læge og Præst, samt Mad frie til dem.

Skulle Aftægtsfolkene fraflytte Boligen, staar det dem frit for, og de leverres samtlige Ydelser til dem indenfor en Afstand af ½ Mil af Stedets Bygninger, dog med Undtagelse af Tørv og Mælk, der godtgjøres dem med 50 Kr. som betales med halv= delen 25 Kr. hver 1 Mai og 1 November. Det staar Aftægtsfolkene frit for at flytte tilbage naar som helst.

I Tilfælde af den ene af Aftægtsfolkenes død, bortfalder af Ydelserne, det halve af Kornet, Kartoflerne, Kød, Uld, Flæsk, Æg, Smør, samt Ost, samt endvidere ene af de 3 Potter Mælk.

Efter Aftægtsfolkenes død besørger jeg deres sædelige Begravelse efter Egnens Skik og Brug.

fortsættes:

I Tilfælde af Søgsmaal vedtages den hurtige Retsforfølgning efter Forordning af 25 Januar 1828, ligesom der for de Kontante Ydelsers Vedkommende kan gøres Udlæg uden Lovmaal og Dom, efter Lov af 29 Marts 1873 § 15.

Nærværende Aftægtsbrev kan i sin Tid udslettes af Pantebogen efter Begravelsesattest for Aftægtsfolkene og eventuelle Restancer ved deres død bortfalde saaledes.

Samtlige Ydelsers Værdi ansees for 1 Aar til 450 Kr. der 5 gange taget,

	giver,,	2250 Kr.
hvortil Begravelserne		150 Kr.
	Ialt Kapitalværdi...	2400 Kr.

hvoraf beregnes 1 ste Klasses Stempeltaxt.

Til Sikkerhed for skadesløs Opfyldelse af samtlige nævnte Ydelser pantsætter jeg herved mod oprykkende prioritet efter 1500 Kr. der kunne forrentes med mere end 4 % p,a. og være Kreditforenings-eller deslige Midler, min Eiendom i Sovkrog af Gaardbo Eierlav i Raabjerg sogn. Matr. Nr. 7.

Hartkorn: 1 Td. 3 Skp. $\frac{1}{4}$ Alb og Gammelskat: 8 Kr. 89 Øre, samt Engparcellen Matr. Nr. 110 af Tversted Eierlaug og Sogn.

Hartkorn: 3 Fdk. $2\frac{3}{4}$ Alb. og Gammelskat: 2 Kr. 2 Øre.

Paa Matr. Nr. 7, hæfter en Landvæsenskommisionsforretning om Udtørring af Gaardbo Sø, der tillige hjemler en Overdragelse af en Lod af Søarealet, hvilken Lod er indbefattet under Pantsætningen.

Under Pantsætningen er endvidere indbefattet paastaende Bygninger med mur- og sømfast Tilbehør, Avl, Afgrøde, Gødning, Besætning og Inventarium, samt Assuranser.

Udstedt i Frederikshavn den 20 Oktober 1894.

Peder Mikkelsen.

Til Vitterlighed tillige om rigtig Dato: Graff. Hyrup.

(Uddrag fra Skøde og Panteprotokol: B.26. - SP. 24.-Siderne: 151b og 152a).



Ane Marie Nielsen.



Peder Mikkelsen

Peder Mikkelsen, Født 13-02-1863 i "Sovkrog" i Raabjerg sogn.

død 05-04-1943 på Frederikshavn sygehus. 80 år gl.

Søn af Gaardmand og Sogneraadsformand, Søren Michelsen og hustru Dorthe Marie Sørensdatter, i "Sovkrog" i Raabjerg sogn.

viet den 23-11-1894 i

Ane Marie Nielsen, Født 10-11-1861 i Kjæret i Maastrup, i Mosbjerg sogn.

død 01-06-1938 i sit hjem i Aalbæk, i Raabjerg sogn. 77 år gl.

Datter af Husmand, Niels Jensen og hustru Ane Marie Christiane Nielsdatter, i Mosbjerg sogn(derefter fra ca. 1870 i Raabjerg sogn og sidst Bindslev sg.)

Børn:

Ane Marie Nielsen fik 1 søn: Ernst Nielsen, Født 29-04-1886.

død 04-04-1905 af miningitis på Sindsyge= hospitalet i Aarhus. 21 år gl.

Peder Mikkelsen, adopterede Ernst Nielsen.

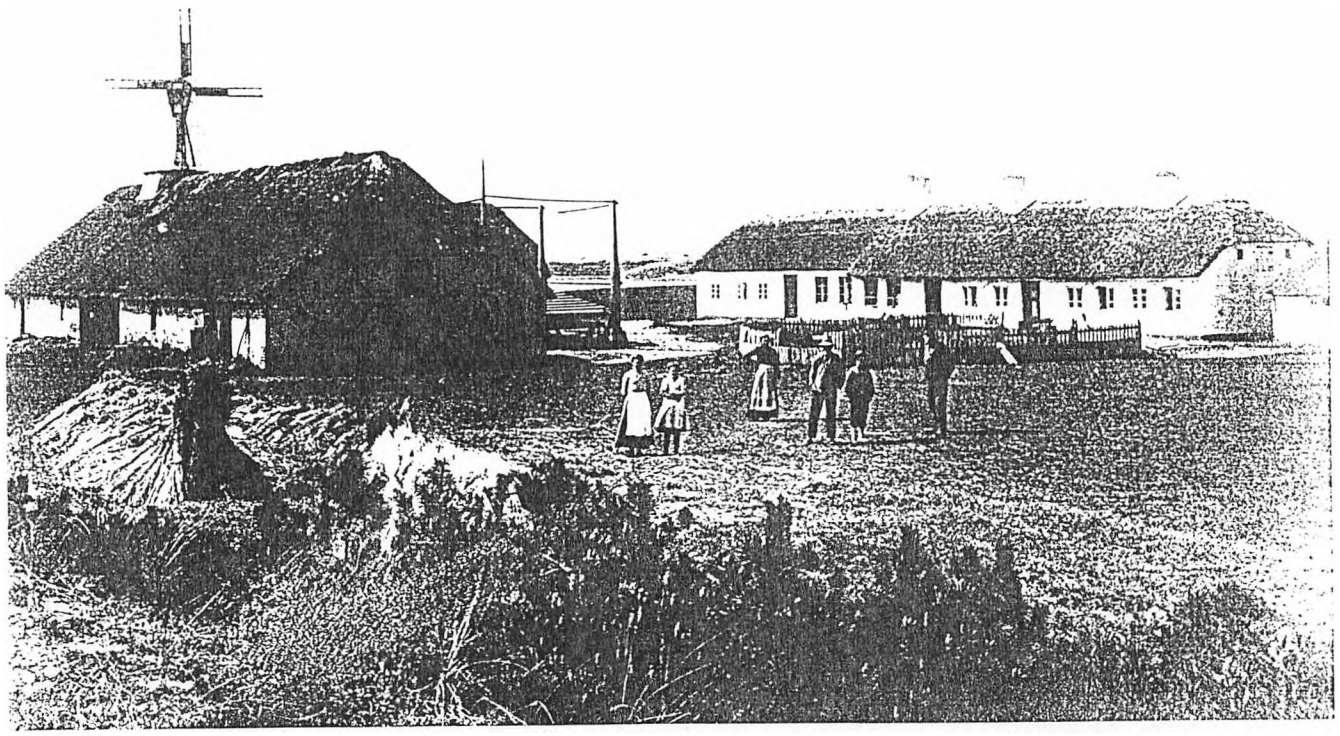

" Sovkrog " ca. 1910

Personerne i midten er Ane Marie og Peder Mikkelsen, mens de øvrige kan være tjenestefolk, eller slægtninge.

Bygningerne vender i øster og vester (øst - vest) som alle bygninger på disse egne var placeret, ifølge brandtaxationsprotokollerne.

Bygningerne i de fleste gaarde i Raabjerg sogn, først i 1800 tallet, bestod af Stuehus på ca. 9 Fag, omkring 28 alen lang og $10\frac{1}{2}$ alen bred. Ege og dels Fyrre over og undertømmer, klinede vægge og Straatag.

Ladebygningerne, der mest bestod af tærskelo, fæhus og faarehus, opført med blandingstømmer, klinede vægge og straatag

Møllen på " Sovkrog " er en af de første Møller som blev opsat på gaar= dene. Stammen på disse møller, bestod mest af en egestub, hvorpå vinger= ne var fastgjort, mens man i bunden drejede møllen på en skive, efter vindretningen. (Møller her kendes ikke i opbygning)

903/13

Raabjerg 131. 579.
Tversted 299.



Dobbelt Kontoret Frederikshavn

1109-10
27-8-1924

POUL JENSEN
CAND. JUR.
BY- OG HERREDSFULDMÆGTIG
FREDERIKSHAVN.

S K Ø D E.

Underskrevne Gaardejer PEDER MIKKELSEN, "Sovkrog" i Raabjerg, sælger, skøder og endelig overdrager herved til

KARL PEDER JENSEN, sammesteds,

den mig tilhørende Ejendom "Sovkrog" i Raabjerg og Tversted Sogne, skyldsat under:

Matr.Nr. 7 Gaardbo - af Hartk. 1 Tdr.3 Skp.o Fdk. ½ Al.
" " 20 Gaardbo Sø, ikke skyldsat -
5300 m² " " 22c V. og Ø. Tversted - -"- 0 - 1 - 2 - 2¾ -

Under Overdragelsen, der sker med de samme almindelige Rettigheder, Byrder og Forpligtelser, hvormed jeg har ejet det solgte, er indbefattet rette Til- og Underliggende, paastaaende Bygninger med mur- og sømfast Tilbehør (derunder Kakkelovne, Komfur og Grubegryde), Avl, Afgrøde, Gødning, Besætning og Inventarium, Fjerkræ og Mejeriapande, alt som det er Køberen paavist.

Af Besætning medfølger: 2 Heste, 10 Køer, 8 Faar og 4 Svin.

I Handelen er endvidere indbefattet Sælgerens Andel i Mejeri og Slagteri.

Det solgte overtages den 1ste November d.A. og staar fra Overtagelsen for Køberens Regning og Risiko i enhver Henseende. I Tilfælde af Ildsvaade, selv om saadan maa finde Sted inden Overtagelsen, hæver han Forsikringssummerne til vedtægtsmæssig Anvendelse.

Købesummen udgør 23.000 Kr., skriver Tre og Tyve Tusinde Kroner.

Købesummen er berigtiget paa følgende Maade:

1. Kontant er betalt . . . . . Kr. 18.000

og gælder Sælgerens Underskrift tillige som Kvittering herfor.

Overført: Kr. 18.000

Overført: Kr. 18.000.oo

2. Restkøbesummen er afgjort ved Udstedelse af Panteobligation, stor " 5.000.oo

Kr. 23.000.oo

Udenfor Købesummen forpligter Køberen sig til aarlig at levere Sælgeren eller dennes Hustru Anna Marie Mikkelsen, saalænge nogen af dem er i Live, 10.000 Stk. gode, tørre Tørv i rette Bjergningstid. Tørvene leveres Sælgeren eller Hustru paa deres Bopæl i Aalbæk, men hvis de skulde flytte herfra, leveres de paa det tilflyttede Sted, saafremt Afstanden fra "Sovkrog" ikke er væsentlig større. Et Vilkaar i Handelen er det endvidere, at Sælgeren forbeholder sig for sig eller hans Hustru for deres Levetid Brugen af ca. 1½ Td. Land af den sydøst for Gaarden liggende Plantage med den deri anlagte Have, hvortil Køberen hvert Aar skal levere fornøden Staldgødning. Den aarlige Værdi af disse Sælgeren tilkommende Ydelser ansættes til 100 Kr. saaledes at Kapitalværdien bliver 1500 Kr. Skødet begæres læst som pantstiftende herfor med Prioritet næst efter 14.000 Kr. og 5000 Kr. begge til forhøjet Rente. Hæftelsen kan til sin Tid udslettes af Pantebogen ved Forevisning af Dødsattest for Sælgeren og Hustru.

Køberen svarer Skatter og Afgifter fra Overtagelsesdagen den 1. November 1924, og de beregnes med denne Dag som Skæringsdag.

Omkostningerne ved Skødet bæres med Halvdelen af hver Part. Obligationen bekostes af Køberen.

Køberen kender og respekterer, at der paa det solgte hæfter Landvæsenskommissionsforretning, Servitut om Eskjær Slynge Mergelbane og Vejservitut til Fordel for Ejeren af Matr.Nr. 22d V. og Ø. Tversted.

Paa Tro og Love ansættes Værdien af det medfulgte Løsøre til 8500 Kr. og den faste Ejendom til Restkøbesummen 16.000 Kr.

For Hjemmel indestaar Sælgeren.

Udstedt i Frederikshavn, den 21. August 1924.

Som Sælger: Som Køber:

Peder Mikkelsen Carl Peder Jensen

Reg. Nr. 62 a/s. alm. Credit.

Vurderingssum til Stemplingsafgift 16.000

Ingen Restancer af Amtstuekassen.

Hjørring Amtstue d. 25. AUG. 1924

Stemp. og Ox.

Læst i Frederikshavn Købstads og Hørns Herreds
med Skagen Købstads og Læsø Birks Ret
den 27. AUG. 1924 og protokolleret
Pantebog 38 Fol. 958
Gebyr 68 Kr. 25 Øre.
Sytstiotte Kroner 25 Øre.

Anmelder:

Hans Nørgaard & J. Kammer Pedersen
Landinspektørfuldmægtige
Frederikshavn

1/6. 38

Nærværende Forhindrings Brugs- og Panterets respektive Sletning Kr. 14.000,- til Realkredit Danmark (Frederikshavns og Omegns Spareklub) og Kr. 5.000,- til Landbrugsbanken Hjørring. Brugs- og Panteretsbegæringerne afgives for Ejer Marie Christensen Brudkommunen. Sidstnævnte medbragt.

Løkken, den 12. Marts 1940.

Peder Mikkelsen

§ 13 Kr. /
§ 11 „ 2.50
2.50

Læst Protokolleret og Påtegnet Stemplet

Ganzy

Skøde.

Stempel: 161 Kr. 70 Øre.

Underskrevne Gaardejer Peder Mikkelsen, "Sovkrog" i Raabjerg sogn, sælger skøder og endelig overdrager herved til Karl Peter Jensen smst. den mig tilhøren= de Ejendom "Sovkrog" i Raabjerg og Tversted Sogne, skyldsat under Matr. Nr. 7, Gaardbo af Hartkorn 1 Tdr. 3 Skp. 0 Fdk. $\frac{1}{4}$ Alb. 20 Gaardbo Sø, ikke skyldsat, 22c. V. Ø.Tversted, 1 Skp. 2 Fdk. $2\frac{3}{4}$ Alb. Under Overdragelsen, der sker med de samme almindelige Rettigheder, Byrder og Forpligtelser, hvormed jeg har ejet det solgte, er indbefattet rette Til- og Underliggende paastaaende Bygninger med mur- og sømfast Tilbehør(derunder Kakkelovne, Komfur og Grubegryde), Avl, Afgrøde, Gød= ning, Besætning og Inventarium, Fjærkræ og Mejerispande, alt som det er Køberen paavist. Af Besætning medfølger: 2 Heste, 10 Køer, 8 Faar og 4 Svin. I Handelen er endvidere indbefattet Sælgerens Andel i Mejeri og Slagteri. Det solgte over= tages den 1 ste November d.A. og staar fra Overtagelsen for Køberens Regning og Risiko i enhver Henseende. I Tilfælde af Ildsvaade, sel om saadan maatte finde Sted inden Overtagelsen, hæver han Forsikringssumerne til vedtægtsmæssig Anvendel= se. Købesummen udgør: 23.000 Kr. skriver Tre og Tyve Tusinde Kroner.

Købesummen er berigtiget paa følgende Maade: 1. Kontant er betalt 18.000 Kr. og gælder Sælgerens Underskrift tillige som Kvittering herfor. 2. Restkøbesummen er afgjort ved Udstedelse af Panteobligation, stor 5000 Kr. - 23.000 Kr.

Udenfor Købesummen forpligter Køberen sig til aarlig at levere Sælgeren eller dennes Hustru Anna Marie Mikkelsen, saalænge nogen af dem er i Live, 10.000 Stk. gode, tørre Tørv i rette Bjerningstid. Tørvene leveres Sælgeren eller Hustru paa deres Bopæl i Aalbæk, men hvis de skulde flytte herfra, leveres de paa det tilflyt= tede Sted, saafremt Afstanden fra "Sovkrog" ikke er væsentlig større.

Et Vilkaar i Handelen er det endvidere, at Sælgeren forbeholder sig for sig el= ler hans Hustru for deres Levetid brugen af ca. $1\frac{1}{2}$ Td. Land af den sydøst for Gaar= den liggende Plantage med den deri anlagte Have, hvortil køberen hvert Aar skal le= vere fornøden Staldgødning. Den aarlige Værdi af disse Sælgeren tilkommende Ydelser ansættes til 100 Kr. saaledes at Kapitalværdien bliver 1500 Kr. Skødet begæres Læst som pantstiftende herfor med Prioritet næstefter 14.000 Kr. og 5000 Kr. begge til forhøjet Rente. Hæftelsen kan til sin Tid udslettes af Pantebogen ved forevis= ning af Dødsattest for Sælgeren og Hustru. Køberen Svarer Skatter og Afgifter fra Overtagelsesdagen den 1 November 1924. og de beregnes med denne Dag som Skæringsdag. Omkostningerne ved Skødet bæres med Halvdelen af hvert Part. Obligationen bekostes af Køberen. Køberen kender og respekterer, at der paa det solgte hæfter Landvæsen= kommisionsforretning, Servitut om Eskjær Slynge Mergelbane og Vejservitut til For= del for Ejeren af Matr. Nr. 22d, V. og Ø.Tversted. Paa Tro og Love ansættes Værdi= en af det medfulgte Løsøre til 8500 Kr. og den faste Ejendom til Restkøbesummen: 16.000 Kr. For Hjemmel indestaar Sælgeren.

Udstedt i Frederikshavn den 21 August 1924. Som Sælger: Peder Mikkelsen. Som Køber Carl Peder Jensen. -Reg. Nr. 62. v/5 alm. Vurd. Vurderingsum til Ejd skyld 16.000 Kr. Ingen Restancer af Amtstueskatter. Hjørring Amtstue den 25.8.1924. Poulsen.

Brugskontrakt.

Stempel 3 Kr.

Mellem underskrevne Carl Peter Jensen, "Sovkrog", som Ejer og Peder Hjortlund og Adolf Jacob Hjortlund, Knasborg, som Brugere er Dags Dato oprettet følgende Brugskontrakt: 1. Carl Peter Jensen meddeler Peder og Adolf Jacob Hjortlund Ret til for et Tidsrum af 50 Aar fra Dato at grave eller Skære Tørv i 1 Tønde Land af den til Gaarden "Sovkrog" hørende Lod i Raabjerg Mose. Brugsjorden er beliggende op til Matr. Nr. 6 og støder mod Øst til Sandrimmen.

2. Brugerne maa i Brugstiden gøre sig Lodden saa nyttig som de ved og kan. Og de har Ret til at overdrage Brugsrettigheden til andre.

3. Brugerne har Ret til Brugstiden at lade Lodden frastykke og kan forlange sig med= delt Skøde derpaa af Ejeren af Matr. Nr. 7.

4. Saafremt ikke Lodden er frastykket inden Brugstidens Udløb, falder Lodden tilbage til Ejeren af Matr. Nr. 7.

5. For Overdragelsen har Brugerne i Dag betalt 300 Kr. een Gang for alle og desuden skal Brugerne i Vederlag for Skatter hvert Aar,s 1ste Maj betale Ejeren af Hovedpar= cellen 1 Kr. 50 Øre.

6. Denne Kontrakt har Brugerne Ret til at lade tinglæse og notere paa Foliet i Raa= bjerg registret for M.N.

7. Ved Tinglæsningen frafaldes Retsanmærkning om Pantegæld og Hæftelser i det hele.

Udstedt i Frederikshavn den 21 August 1924.

Som Ejer: Carl Peder Jensen. Som Brugere:Peder Hjortlund og Adolf Jacob Hjortlund.

Panteobligation.

Stpl. 29 Kr.

Underskrevne Gaardejer Karl Peter Jensen,"Sovkrog" i Raabjerg tilstaar herved at være skyldig til Spare-og Laanekassen for Raabjerg Sogn den Kapital 14.000 Kr, skriver Fjorten Tusinde Kroner som jeg forpligter mig og-----hvortil de med $\frac{1}{4}$ Aars Varsel opsiges fra en af siderne og imidlertid at forrente med indtil 6 pct. p.a. som erlægges-----mere end 4 pct. i aarlig Rente ansøges. Til Sikkerhed for-----pant= sætter jeg herved med 1ste Prioritets Panteret den mig ifølge Skøde af D.D. tilhøren= de Ejendom. "Sovkrog" i Raabjerg og Tversted Sogne, skyldsat under: M.N.7 Gaardbo, Hrtk. 1 Td. 3 Skp. $\frac{1}{4}$ Alb.. 20 Gaardbo Sø. ikke skyldsat. 22c, V.Ø.Tversted, Hartk. 1 Skp. 2 Fdk. 2 $\frac{3}{4}$ Alb. Det bemærkes, at der paa Ejendommen er tinglæst Servitut om en Landvæsenskommisionsforretning, om Eskjær Slynge Mergelbane og en Vejservitut, men herom frafaldes Retsanmærkning ved Tinglæsningen.

(Uddrag fra Skøde og Panteprotokol: B 26. - SP 38. - Side: 959).

Peder Mikkelsen, overtog sit fødehjem, ifølge Skjøde tinglæst den 24 Oktober 1894, og drev sin fødegaard: "Sovkrog" til han 30 år efter, ifølge Skjøde tinglæst den 27 August 1924 solgte gaarden til sin hustru,s brodersøn, nemlig: Karl Peder Jensen.

I daglig tale på egnen blev Peder Mikkelsen, kaldet: Peder Sovkrog.

NB: Uddrag fra "Vendsyssel-Tidende" den 6 April 1943. og 7 April 1943:

Vor kære broder og svoger
Peder Mikkelsen(Sovkrog)
Den 5 ds. er afgået ved døden
på Frederikshavn Sygehus.
80 år gl.
Troldborg d. 4 April 1943.
Caroline og Mads Troldborg.
Begravelsen foregår fra Raa=
bjerg kirke den 9 April Kl. 3.

Nekrolog: En af Raabjerg sogns kendte Mænd, Peder Mikkelsen(Sovkrog) i Aalbæk døde i mandags på Frederikshavns sygehus, 80 år gl. Peder Mikkelsen(Sovkrog), var en dygtig og særpræget mand. Han var meget belæst og lokalhistorisk interesseret og han har tillige været en dygtig landmand, der drev sin Gaard: "Sovkrog" på udmærket vis. For en del år siden afstod han gaarden og byggede sig et hus i Aalbæk, hvor han og hans hu= stru flyttede ind og dannede et hyggeligt hjem. Her døde hu= struen for et par år siden. Ægteparret var både i "Sovkrog" og i Aalbæk meget godgørende og havde kun venner.
Af Peder Mikkelsens tillidshverv kan nævnes, at han i sin tid var medlem af Raabjerg sogneraad.

Karl Peder Jensen, født 02-09-1898 i Sørig mose, i Tversted sogn.
død 05-12-1963 i "Sovkrog" i Raabjerg sogn. 65 år gl.
Søn af Peder Jensen og hustru Christine Marie Jensen, i Sørig mose.
viet den 11-11-1924 i Raabjerg kirke, til pige,
Karoline Alfrida Olesen, født 01-08-1900 i Gaardbo, i Raabjerg sogn.
død 01-07-1954 på Hjørring sygehus. 54 år gl.
datter af gaardmand, Carl Frederik Olesen og hustru Ane Jensine Thomsen,
i Gaardbo, i Raabjerg sogn.

1924, den 27 august, ifølge udskrift fra realregisterprotokollen, overtog Karl Peder Jensen, gaarden "Sovkrog" af Peder Mikkelsen(der var gift med hans fader,s søster: Ane Marie)(Se siderne: 33-36)

Børn:	Fødte i"Sovkrog" i Raabjerg sogn.
Carl Frederik Jensen,	f. 29-01-1925 i - -
Peder Arthur Jensen,	f. 06-05-1926 i - -
Anna Kristine Jensen,	f. 04-07-1927 i - -
Sven Aage Jensen,	f. 18-04-1929 i - -
Hans Agnus Jensen,	f. 10-12-1930 i - -
Jens Jørgen Jensen,	f. 06-03-1932 i - -
Lisebeth Alfrida Jensen,	f. 09-08-1933 i - -
Ingeborg Theodora Jensen,	f. 06-11-1934 i - -(død 07-12-1934)
Nina Agathe Jensen,	f. 06-11-1934 i - -(død 07-12-1934)
Holger Egon Jensen,	f. 01-02-1936 i - -
Ninna Theodora Jensen,	f. 24-12-1937 i - -(død 26-12-1937)
Tove Jensen,	f. 01-04-1939 i - -(død 03-04-1939)
Margrethe Jensen,	f. 25-06-1940 i - -
dødf. dreng,	f. 04-12-1942 i - -
Agnethe Jensen,	f. 24-11-1943 i - -(død 19-12-1943)



Karl Peder Jensen

1898 - 1963.



Karoline Alfrida Olesen

1900 - 1954.

Onsdag den 21. Marts 1956 Vendsyssel Tidende

Det store Opdyrkningsarbejde i Raabjerg Sogn

Hedebrugets Belønning til to Slidere, der har indvundet nyt Land

I Aarhundreder henlaa Heden som det Ørkenland, vi kender fra Blichers Digtning.

I 1723 udstedte Frederik den Fjerde en Forordning om, at den, der vilde nedsætte sig paa Heden, skulde blive fritaget for at betale Skat og være Soldat baade for sig selv og sine Børn. Trods dette var der ingen, der vovede at nedsætte sig paa Heden. Endelig indkaldte man Tyskere fra Westphalen, der skulde paatage sig at opdyrke Heden, men de fleste forlod dybt skuffet Landet igen.

Først da man omkring 1750 fandt paa at køre Mergel ud paa Heden, gav Opdyrkningen Resultater. Langsomt gik det dog frem, og først efter 1864, da hele Befolkningen var lamslaaet ved Tabet af Sønderjylland, greb en enestaaende Energi Befolkningen, og under Mottoet: Hvad udad tabes, maa indad vindes, tog man fat paa at indvinde det udstrakte Hedeland til brugbar Agerjord.



Gdr. Carl Jensen, Sovkrog

I 1866 stiftedes Hedeselskabet, der først og fremmest havde Tilplantning af de Heder, der ikke egnede sig til Opdyrkning, paa sit Program, men ogsaa Grundforbedring og Afvanding. At yde Tilskud til at forforvandle Hedeegne til Agerland har været holdt udenfor Hedeselskabets Rammer, og her det, Hedebruget fra 1906 traadte til, det har gennem 50 Aar gjort en stor samfundsnyttig Indsats.

Opdyrkningen i Raabjerg Sogn.

Ogsaa i Danmarks nordligste Sogn, Raabjerg, har Hedebruget øvet en betydelig Indsats. Størstedelen af Sognet laa hen som Klitter, Rimmer og Dopper, men ogsaa her blev der taget fat med en enestaaende Flid og Forudseenhed.

Naar Kultiveringen skal foretages, begyndes der med Doppen, hvis formuldede Tørv, den saakaldte Brunjord, opgraves og lægges til Side. Derefter opgraves den sorte Tørvejord og omdannes til Tørv. Det Hul, der derved fremkommer, fyldes med Sand fra Rimmen, hvorefter Dræn og Afvandingsgrøfter udstikkes, og Brunjorden planeres endelig over hele Arealet. Tilførsel af Mergel kan nu ske, og man faar en morblandet Sandmark, der kan give antagelige Afgrøder. En vigtig Ting er at faa Jordoverfladen ansat i den rette Højde i Forhold til Grundvandstanden.

Det er saaledes mange Tusinde Læs Sand og Brunjord, der er flyttet og bortgravet, inden en Ager er blevet dannet, og for mangen en Husmand i Raabjerg Sogn har dette forberedende Arbejde været et livslangt Slid, som først hans Efterkommere har kunnet høste den rette Fordel af.

En enestaaende Arbejdsenergi har været sat ind paa Opgavens Løsning, og det har stillet store Krav til Mod og Udholdenhed, men Hedebondens oparbejdende Egenskaber: Sejghed, Flid og Nøjsomhed har overvundet Vanskelighederne.

Det er ikke underligt, at man har villet rejse disse Slidere og Nybyggere et varigt Minde ved den særprægede Mindepark ved Kongenshus, en Park, der ikke blot skal hædre Hedens Opdyrkere, men ogsaa være et Minde om selve Heden og Lyngen, der i saa mange Aar har præget Jylland.

Store Arealer endnu udyrket.

Endnu er der i Sognet store Arealer, der ligger udyrket hen, og her foregaar i Dag det samme Opdyrkningsarbejde. Raabjerg Lokalforening af »Hedebruget« er derfor ogsaa en af de største Afdelinger med knap 100 Medlemmer.

Foreningen blev stiftet 1910, og dens første Formand var C. C. Larsen i V. Jennet, der i 26 Aar ledede Foreningen og med Iver tilskyndede mange af Sognets Hedeejere til at sætte Hede- og Klitarealer under Kultur. Af de Mænd, der var med til at stifte Foreningen, lever endnu to, nemlig Rasmus Nielsen, Sørig, og Jens Madsen, Rimmen, nu Kvissel.

Næste Formand var Mads Peter Madsen, Jerup Hede, fra 1936 til



Gdr. Martin Gaardlund, Hulsig

1948, hvorefter den nuværende Formand, Husmand Laurids Jensen, Hulsig, traadte til. Med stor Dygtighed leder han Foreningen, der endnu her i Sognet har store Opgaver at løse, ikke mindst ved at tilskynde Husmændene til at udvide Markerne og ved at skaffe Hjælp til dette Arbejde gennem Hovedforeningen.

To Slideres Resultater.

Af og til lønner Hedebruget med Præmier for særlig godt Arbejde, og to saadanne Præmier er som meddelt i Aar kommet til Sognet, nemlig til Gdr. Martin Gaardlund, Hulsig og Gdr. Carl Jensen, Sovkrog.

Gdr. Martin Gaardlund, Hulsig, har plantet Læ om sine Marker, opdyrket store Klitarealer og forvandlet Tørvehuller til Agre ved at køre i Tusindvis af Læs Jord i disse Huller. Noget lignende gælder Gdr. Carl Jensen, Sovkrog, der af Klitter har dannet ca. 20—25 Tdr. Land, ligesom ogsaa han har indset Læplantningens Betydning i vort blæsende Klima.

Et stort og dygtigt Arbejde gennem mange Aar er herved udført, et Arbejde, der paa langt Sigt skulde bringe sin Løn, og disse to Mænd med deres Hustruers Bistand gaar med Ære ind i den Række af vort Sogns Hedeopyrkere, der har bragt rimeligere Kaar til det før saa fattige Sogn.

Saadan voksed' vort Hjem af Lyngens Øde —
Var det Slid mangen Gang —
Vejen stundom lidt trang,
blev der ofte dog Tid til munter Sang.

Kærlighed til Hjemstavnen, til Jorden, til Fædrelandet var Drivkraften i Hedebondens Liv og er det fremdeles — en Kærlighed, der omsattes i Indsats i Hedesagens Tjeneste, hvorved Danmark er blevet større og rigere.

N.

Nekrologer:

Karoline Alfrida Jensen, født Olesen, død 01-07-1954 pludselig efter en operation på centralsygehuset i Hjørring. Hun var født i Gaardbo, datter af gaardmand, Carl Frederik Olesen. Efter et ophold på Horne højskole, blev hun gift med Karl Peder Jensen og parret købte kort efter en gaard, ved siden af Karoline Alfrida,s fødehjem. Hun var en hjemmets kvinde, der med dygtighed og energi tog del i arbejdet såvel ude som inde. De gamle sysler, som at karte og spinde og iøvrigt alt håndarbejde havde hendes interesse.

Karoline, efterlader foruden mand, ni børn, hvoraf den yngste blev konfirmeret i foraaret.



I gaar døde gdr. C a r l P. J e n s e n, Sovkrog, Aalbæk, i en alder af 65 aar.

Carl Jensen overtog i tyverne en af Aalbæk kommunes største ejendomme, passede den godt og drev den væsentligt frem.

For nogle aar siden overlod han driften til en af sine sønner og nøjedes med at hjælpe til. Hans hustru, Caroline Jensen, døde i 1954. Carl P. Jensen var en flittig og stræbsom mand, som passede sin bedrift og levede et roligt og stille liv. Han overleves af otte voksne børn.

(fra avisen, 7.12.1963)

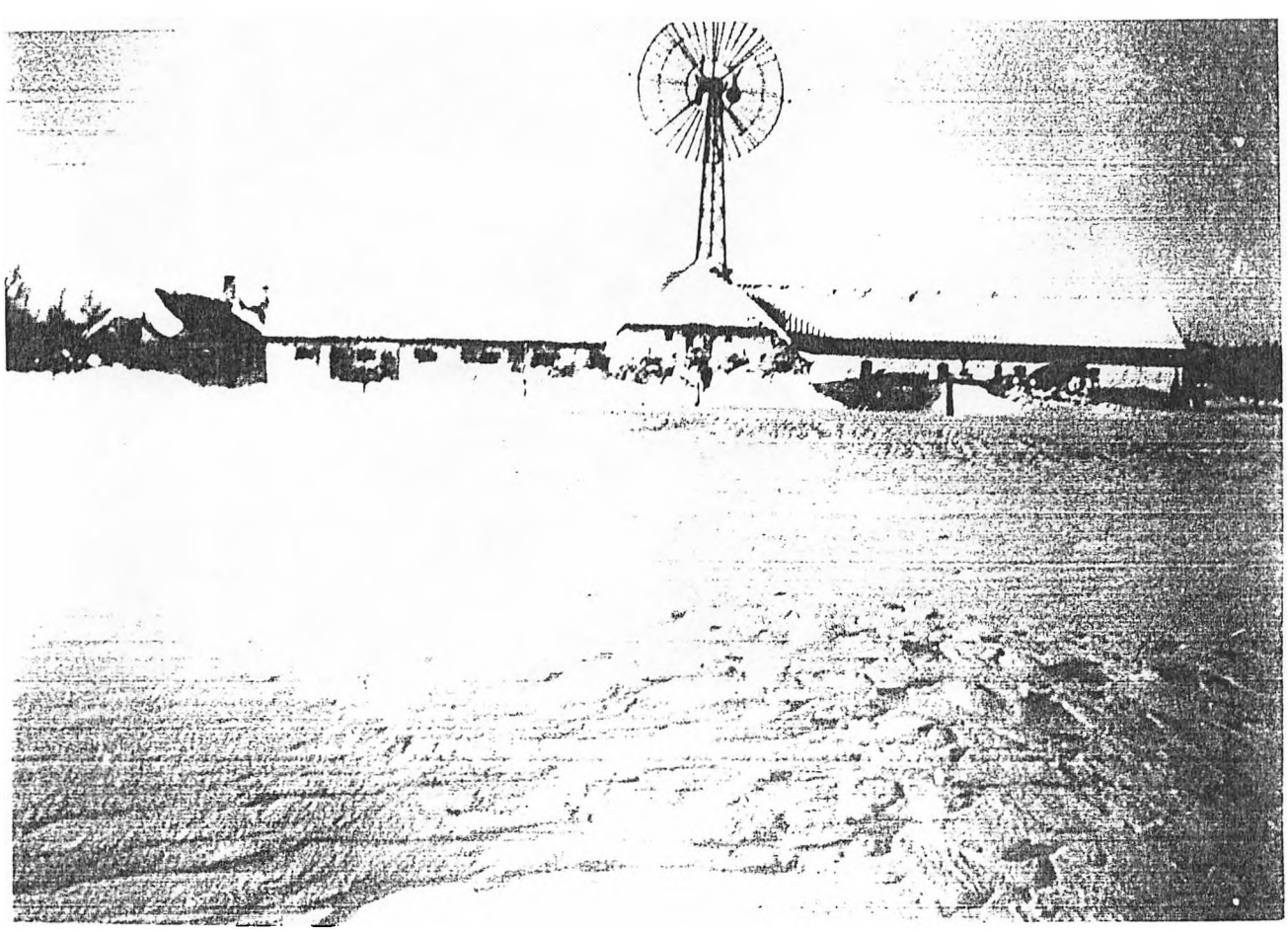

"Sovkrog"

Ved vintertide i 1942. Stuehuset ligger i nord, og på samme sted, som på billedet side: 32. Her ses, at en ny ladetilbygning er bleven til syd for den gamle ladebygning.

Møllen er udskiftet med Vindrose.



" Sovkrog " 1949.

Gaarden,s ældste byninger, ses tydelig herover. De er næsten identiske med bygningerne på side: 32.

På dette billede ses i forgrunden det nye stuehus, ligesom der til forskel på billedet side 44, ses et østerhus ved gaarden.

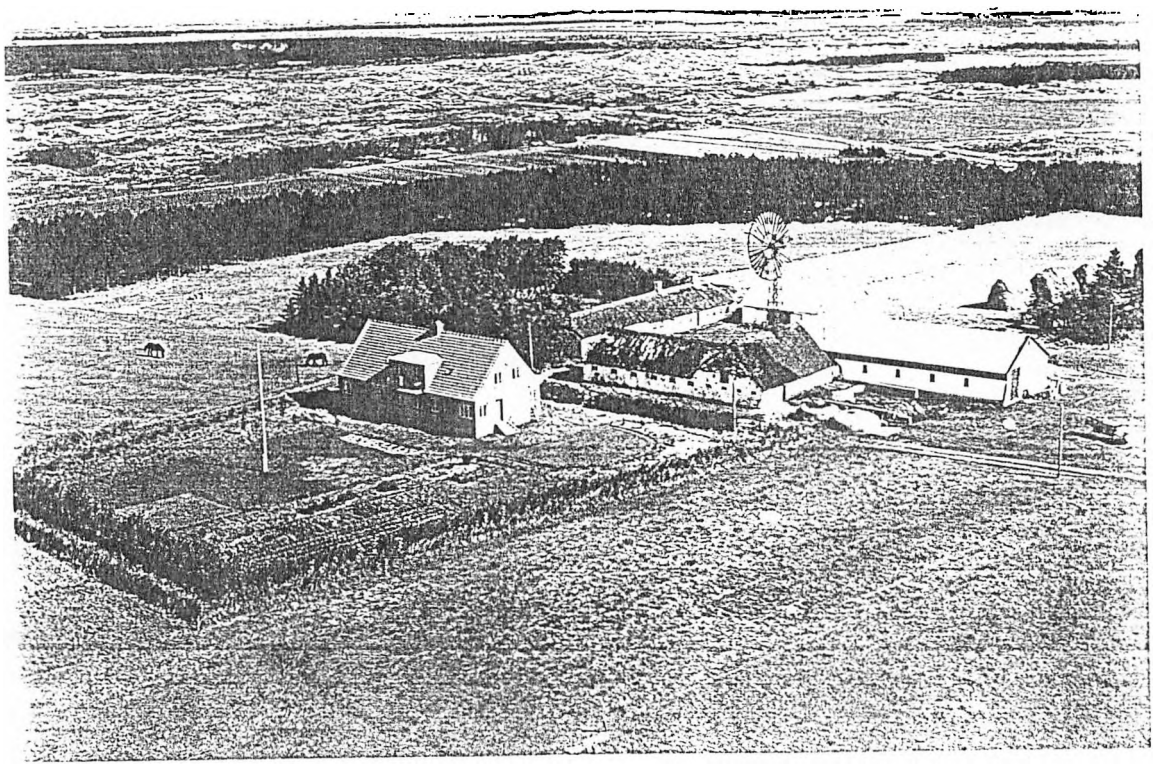

"Sovkrog" 1954.

Sven Aage Jensen, født 18-04-1929 i "Sovkrog" i Raabjerg sogn.
død 10-05-1987 i "Sovkrog" i Raabjerg sogn. 58 år gl.
Søn af Gdm. Karl Peder Jensen og hustru Karoline Alfrida Olesen, i "Sovkrog" i Raabjerg sogn.
viet den 25-05-1969 i Frederikshavn baptist kirke, til
Betty Ledet Larsen, født 23-05-1943 i Ledet, i Jerup, i Elling sogn.
Datter af Gdr. Viggo Ledet Larsen og hustru Olga Elfrida Christensen, i Ledet, i Jerup, i Elling sogn.

Sven Aage Jensen, overtog sit fødehjem den 1 august 1958, og drev hjem= met indtil sin død. En yngre broder; Holger Egon Jensen, boede i hjemmet og deltog i arbejdet. Efter Sven Aage Jensen,s død har hans hustru drevet gården videre, og i de seneste år med 3 sønners hjælp.

Børn:

Anders Ledet Jensen,	f. 20-10-1969 i "Sovkrog" i Raabjerg sogn.
Jakob Ledet Jensen,	f. 31-10-1970 i - - - -
Asger Ledet Jensen,	f. 30-09-1976 i - - - -

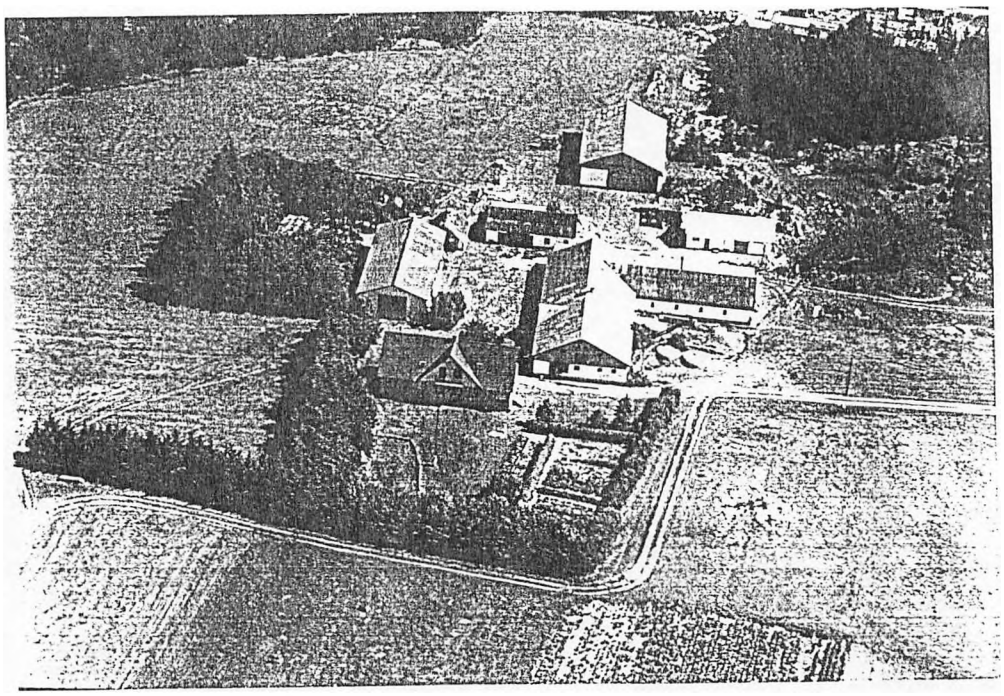

" Sovkrog " 1975.

På dette billede er sket en større ændring af bygningerne på gaarden. Det gamle stuehus er nedrevet på nær nogle få meter og er erstattet af en ny bygning, indrettet som gara= geanlæg. Den gamle lade og kostald er nedrevet og er erstat= tet med en mere moderne bygning. Ligeledes er der bygget 2 nye bygninger øst for gaarden.

Møllen er væk og de straatækte bygninger er fortid.



Anders Rødkjær (t.v.) har taget øksen i brug for at frigøre de videnskabelige

(Citat: Aalborg Stiftstidende 1. juli 1908)

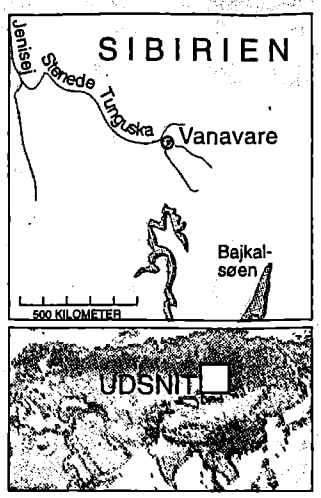

To nordjyder har deltaget i den første danske ekspedition til Stenede Tunguska i Sibirien, hvor en gigant-eksplosion i 1908 forvandlede nat til dag og lagde »fantasiens stærke farver over ager og fjord, over hus og skib i matgylden glans«.

På jagt efter stjernestøv

Af Birthe Lauritsen **Foto: Birthe Lauritsen og Erling Sandermann Olsen**

SIBIRIEN: Under os ligger cirkelrunde pletter i den endeløse urskov. Oppe fra ligner det greenen på en golfbane. Men det er gyngende grund - en hel flade, spændt ud over permafrosten som en trampolin, man kan lade fodsporene forsvinde i.

Det er et af tajgaens mysterier. Akkurat som næsten alt andet i dette område kalder på fantasien.

Vi er knap tre døgns togrejse, to flytimer, 45 minutter med helikopter og et par timers fodrejse øst for Moskva.

Pejlingen udgøres af Stenede Tunguska - en biflod til Jenisej, som russerne lidt længere mod vest har opstemmet til tre Barsebäck-værker ud af vandet.

Vi befinder os i centrum for den gigant-eksplosionen, der i 1908 var tæt på at udslette et område på størrelse med Sjælland, og som vår så opsigtsvækkende, at den blev beskrevet i aviser over hele Europa.

»Det var dag og dog nat. Det var uvirkeligt og dog virkeligt,« hed det i Aalborg Stiftstidende 1. juli 1908 - 61 år før ekspeditionens to nordjyske deltagere blev født.

De to - Anders Rødkjær fra Sindal og Anders Ledet Jensen, Aalbæk - er begge landmænd. De er med på Tunguska-ekspeditionen for at møde den sibiriske natur - og for at kunne give en håndsrækning til indsamling af de videnskabelige prøver, der er ekspeditionens egentlige formål.

Permafrosten gemmer måske løsningen

Professor Evgeniy Kolesnikov fra det geologiske fakultet ved Universitetet i Moskva iler målrettet gennem en sump. På den anden side ligger højmosen - stedet, hvorfra nøglen til mysteriets løsning måske kan hentes.

I fire medbragte rør er der spader, økser, tommestokke og kraftigt plastic-remedier, der skal bruges til at få dybfrosne tørveblokke op fra permafrosten mindre end en meter under overfladen.

Det er astronom Hans Jørn Fogh Olsen fra København Universitets astronomiske observatorium i Brorfelde på

fortsættes:

Midtsjælland, der har taget initiativet til denne første danske ekspedition til Stenede Tunguska. Og det er ham, der skal have prøverne med hjem for at kunne få tørvelagene fra 1908 analyseret.

Resultaterne kan blive banebrydende for den videre forskning og vil - måske - kunne ramme en pæl gennem de mere fantasirige forklaringer på det mysterium, der i 86 år har optaget videnskabsfolk Jorden over.

Fantasien rækker bl.a. til en påstand om, at det var et japansk rumskib på vej hjem fra et besøg på en fremmed planet, der eksploderede og blev tilintetgjort over Sibirien hin sommernat.

Japanske videnskabsfolk besøgte i 1993 området - og gentog rumskibsteorien.

Andre tror mere på, at det var et stykke af kometen Encke, der eksploderede i knap otte kilometers højde.

Ud fra seismiske målinger forskellige steder i verden i 1908 - bl.a. i København - er det i hvert fald beregnet, at energien i eksplosionen svarede til omkring mindst 625 Hiroshima-atombomber. Russerne nævner endda styrken som 1500-2000 gange Hiroshima-bomben.

Men selv i den beskedne udlægning, svarer det til, at det stykke, der blev tilintetgjort, havde en vægt på en million ton, fortæller forskningsprofessor Kaare Lund Rasmussen, Odense Universitet.

Han skal stå for de kemiske analyser af den hjembragte tørvemuld fra Stenede Tunguskas højmose.

Ved at udsætte dem for en kontrolleret afbrænding ved lav temperatur fjernes alt overflødigt i prøverne, og man kan koncentrere indsatsen om det væsentlige - to procent uorganisk materiale. Efter en tur i Risøs forsøgsreaktor - skal de undersøges for grundstoffer.

Op mod 25 forskellige grundstoffer skal bestemmes - og mængden af hver enkelt er afgørende for, om komet-teorien holder.

Det er en omstændelig proces, hvor prøverne skal yderligere forbrændes, fryses, renses for radon og konverteres til CO_2. De radioaktive isotoper skal tælles, mens en sideløbende kulstof 14-analyse vil fastslå den præcise alder. De opgravede lag er indtil videre udpeget ud fra områdets årlige tilvækst af tørvemuld.

Så i løbet af et halvt til et år vil vi vide, hvor meget kosmisk materiale, der var i de fire tørveblokke, som omhyggeligt blev savet ud og puttet i de medbragte rør i sommeren 1994.

Vi vil vide, om den danske Tunguska-ekspedition bibragte verden afgørende nyt.

Vitalij Voronov er bjørnejæger og med på turen af bl.a. sikkerhedsgrunde. Men han kan også fortælle beretninger om det syn, der mødte lokalbefolkningen efter eksplosionen i 1908. Han har indsamlet dem blandt deres efterkommere.

De døde træers tavse historie

Herfra vides, at trykbølgen i en radius af mindst 100 kilometer kastede rundt med de birkebarks-tipier, nomaderne boede i. Flere mennesker blev smidt højt op i luften, og enkelte omkom af kvæstelser og/eller chock.

Hundredtusinder af træer blev væltet omkuld eller rykket op med rode - alle i samme retning. Liggende i skovbunden taler også de den dag i dag deres tavse sprog om det, der skete dengang - resultatet af en enorm trykbølge.

I epicentret (ekslosionens centrum) var varmen så stor, at tusindvis af nomadernes rensdyr sammen med de vilde dyr blev grillstegt levende - mens træerne omkring dem brændte. - En del rager i dag op som sorte telefonpæle i den gendannede skov.

Ifølge beretningerne var der - af uforklarlige grunde - ingen mennesker hjemme på bopladserne her i netop det kritiske døgn.

I årtier efter 1908 var det vanskeligt at få lokalbefolkningen til at gå ind i området. Det blev slet og ret anset for forhekset.

Derfor kunne den første videnskabsmand, der nåede frem, L. A. Kulik fra Skt. Petersborg, heller ikke få en stedkendt fører. Og måske derfor er der blandt de overleverede øjenvidneberetninger en række modstridende oplysninger om eksplosionsretning, og -styrke.

Men Kulik kom der også først i 1927 - 19 år efter eksplosionen.

- Og hvem husker detaljeret, hvad der skete en snes år tidligere? spørger Hans Jørn Fogh Olsen. Det kan forklare usikkerhed om årstallet. Måske har de lokale endda blandet flere fænomener sammen: Eksplosionen, lysende natskyer og komet-besøg.

Kulik forsøgte indtil Anden Verdenskrig (hvor han faldt) at løse mysteriet med udgangspunkt fra en fast observationsstation - Kuliks Hytte. Den ligger i nærheden af den gyngende cirkel og bruges endnu som udgangspunkt for videnskabelige ekspeditioner.

Hytten er placeret i epicentret, hvortil Kulik kom efter 100 kilometers fodrejse fra den nærmeste by, Vanavara. Han og hans rejseledsagere huggede sig vej gennem urskoven, krydsede sumpe, floder og strømme. Undervejs var der millioner af myg, som de beskrev som »flyvende alligatorer«.

Vores fodtur fra basen ved Stenede Tunguska til Kuliks Hytte foregår ad Kuliks sti, som man forsøger at holde åben. Turen afslører detaljer i det gådefulde landskab. Flere steder tegner naturen kratere. Kulik var så overbevist om, at de gemte mere håndfaste rester fra 1908, at han udgravede et af dem.

Han havde ikke heldet med sig - lige så lidt som andre siden ham har haft det. Det styrker komet-teorien. For mens en meteorit ville give et krater, så tilintetgøres kometen i Jordens atmosfære.

Hans Jørn Fogh Olsen besøgte Stenede Tunguska første gang i juni 1993. Det skærpede hans interesse for mysteriet så meget, at han fik Stenede Tunguska Ekspeditionen 1994 op at stå.

Nationalpark på 4000 kvadratkilometer

Vi var 24 i alt, der på den måde baggrund oplevede tajgaens utæmmede natur og storslåede vidder, hvor man end ikke kan færdes på hesteryg. Der er kun tre alternativer til at komme rundt: Med helikopter, ad floder eller til fods.

Trods uvejsomheden frygter professor Kolesnikov, at den tekniske tidsalder vil indhente Tunguska-gåden.

- Der er interesse for at undersøge området for olie og naturgas. Men det vil være katastrofalt, fordi det vil ødelægge naturen. Derfor har en videnskabelig komite i Moskva bedt Forenede Nationer om at lægge pres på den russiske regering for at få hele området totalfredet, siger Evgeniy Kolesnikov.

4000 kvadratkilometer omkring Kuliks Hytte betragtes i dag som nationalpark, men det er kun fredet i en 20 års periode - og det er langt fra tilstrækkeligt, hvis der også efter den tid skal være adgang til videnskabelige studier af det, der sker, når en komet når vores klode.

- Der er masser af steder, hvor man kan udvinde olie og naturgas. Kometer er til gengæld en sjælden vare, fastslår Kolesnikov, der venter sig meget af de danske undersøgelser, som er de første kontrollerede prøver, der er hentet op fra permafrostens 1908-lag.

fortsættes:

To af de fire rør er allerede bragt til Odense til nærmere analyser. De to sidste opbevares i en dybfryser i Holbæk som reserver for andre undersøgelser i jagten på stjernestøv.

(Uddrag fra:
"Aalborg Stiftstidende", s
Nordlige Udgave,
Lørdag den 8 Oktober 1994).



I centrum for gigant-eksplosionen i 1908 rager der afsvedne træer op som telefonpæle.

»Den hvide nat«, som natten til 30. juni 1908 blev kaldt, blev fotograferet flere steder i Danmark. Blandt andet blev begivenheden fasthold af Fabricius Buckwald i Aalborg.
Hans sønnesøn er professor Vagn F. Buchwald, Københavns Universitet, har beskrevet Tunguska-mysteriet i sin bog, »Meteoritter - nøglen til Jordens fortid«.
Professor Kaare Lund Rasmussen, Odense, har mysteriet med i »De store øglers uddøen« - en bog om dinosaurernes forsvinden.
Rejsen til Stenede Tunguska var arrangeret af White Nights Travel i Skt. Petersborg og blev solgt gennem den danske samarbejdspartner, Eurasia Rejser, København.



" Sovkrog " 1977.

Dette Luftbillede af gaarden "Sovkrog" er identisk med bille= det, på samlingens første side.

Ved enden af garageanlægget ses tydelig en ny tilbygning, som blev indrettet som lejlighed til Svend Aage Jensen,s broder; Holger Egon Jensen, der boede på gaarden.

I 1993, er denne tilbygning blevet nyrestaureret, og er bleven bolig for en Søn af Svend Aage Jensen;
Jakob Jensen og hustru Bente Mikkelsen.

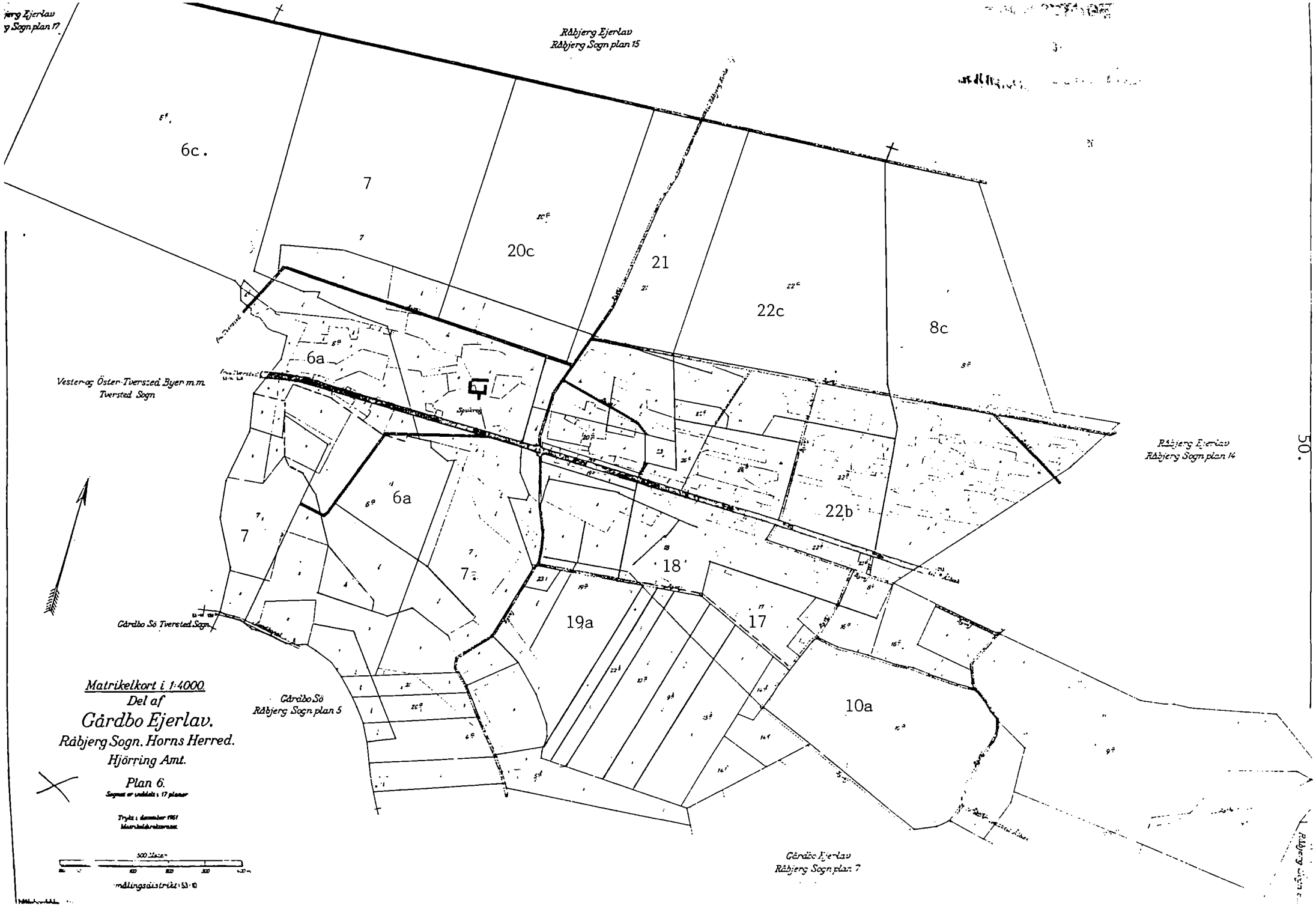
Råbjerg Ejerlav
Råbjerg Sogn plan 15
6c.
7
20c
21
22c
8c
6a
Vester og Öster-Tversted Byer m.m.
Tversted Sogn
6a
7
7a
22b
18
19a
17
10a
Gårdbo Sö Tversted Sogn
Gårdbo Sö
Råbjerg Sogn plan 5
Gårdbo Ejerlav
Råbjerg Sogn plan 7
Råbjerg Ejerlav
Råbjerg Sogn plan 14
Matrikelkort i 1:4000.
Del af
Gårdbo Ejerlav.
Råbjerg Sogn. Horns Herred.
Hjörring Amt.
Plan 6.

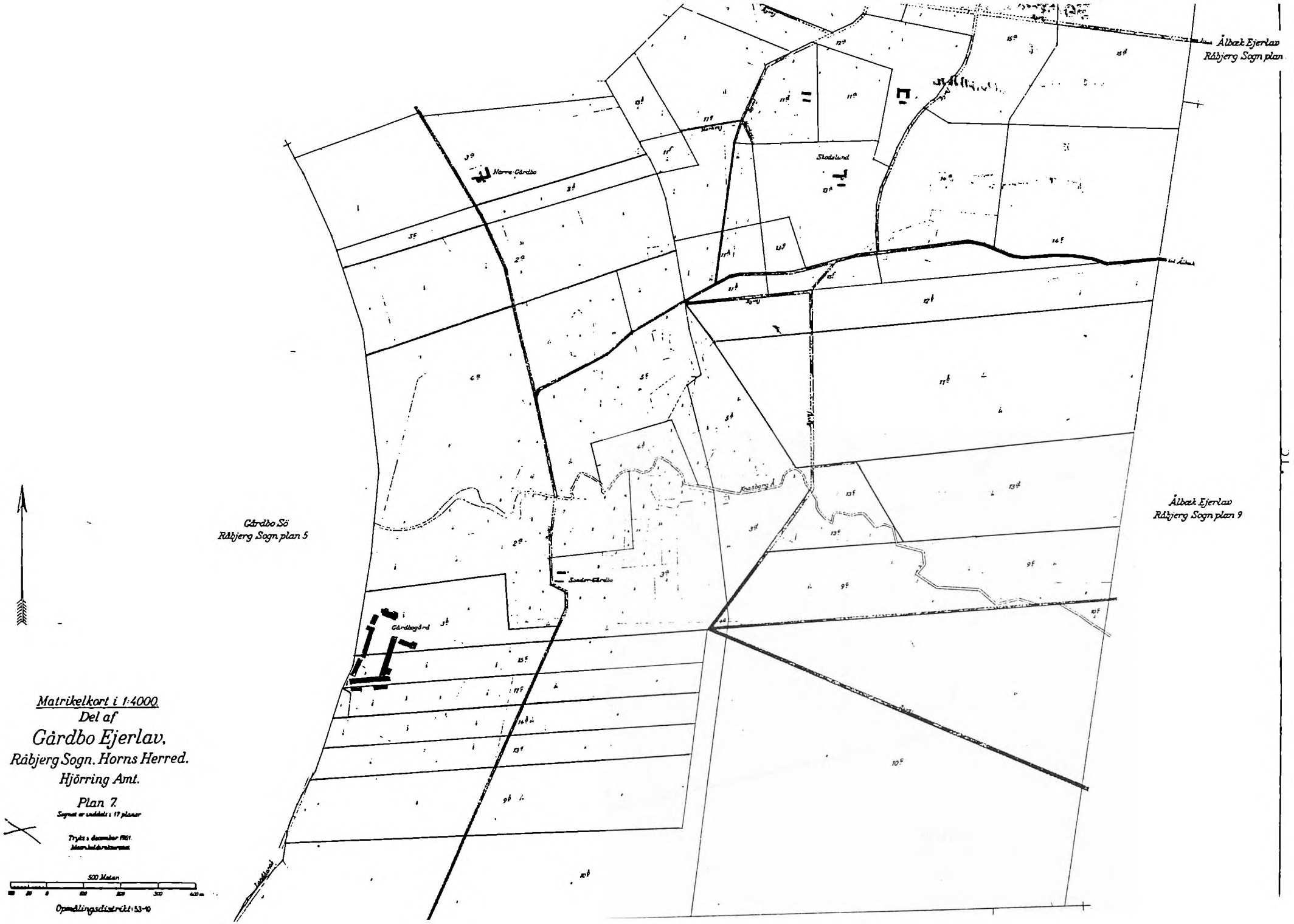
Ålbæk Ejerlav
Råbjerg Sogn plan
Nørre-Gårdbo
Skodelund
Gårdbo Sö
Råbjerg Sogn plan 5
Ålbæk Ejerlav
Råbjerg Sogn plan 9
Gårdbogård
Matrikelkort i 1:4000.
Del af
Gårdbo Ejerlav,
Råbjerg Sogn. Horns Herred.
Hjörring Amt.
Plan 7.
Trykt i december 1951.
500 Meter
Opmålingsdistrikt 53-10

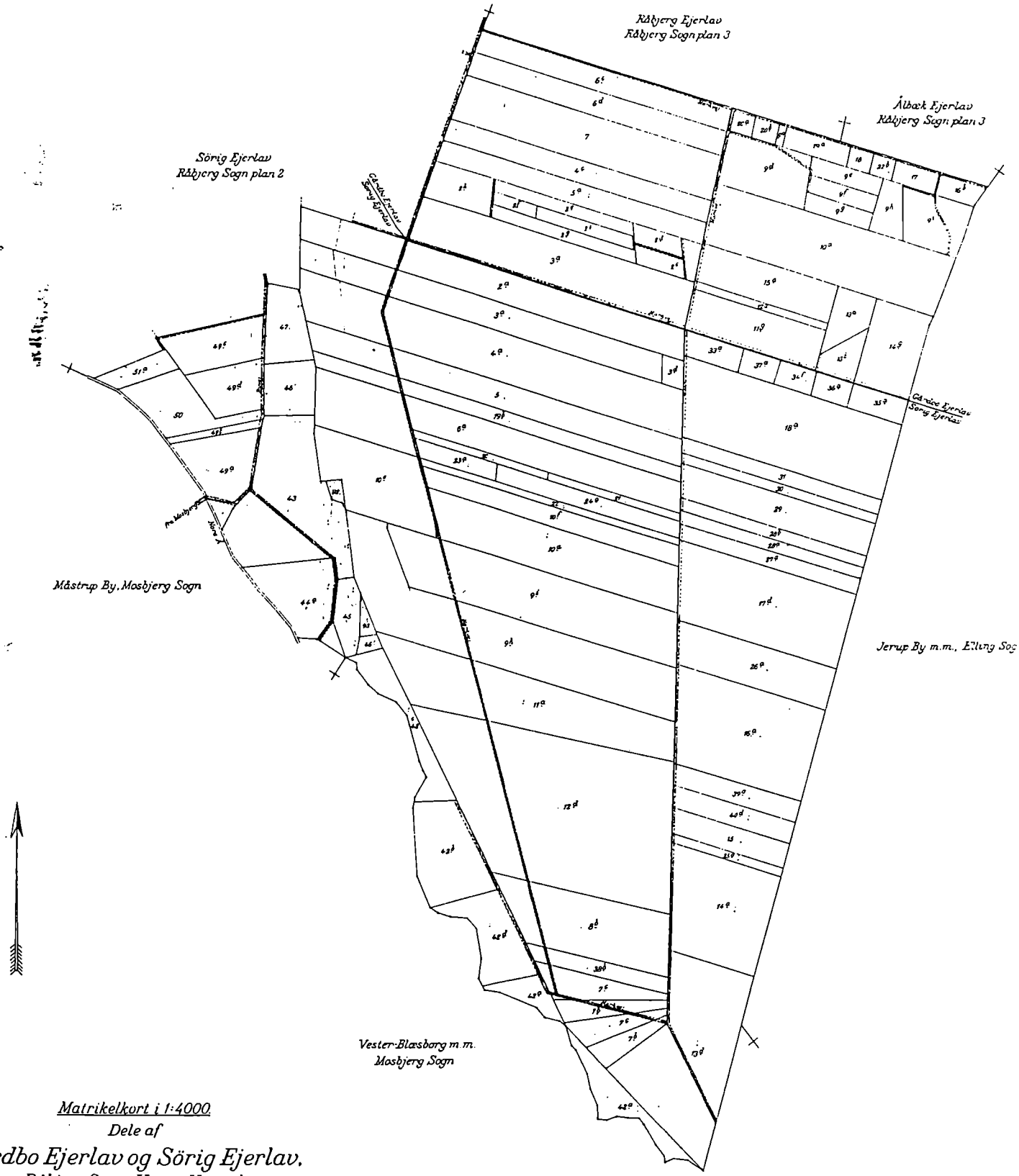

Matrikelkort i 1:4000.

Dele af

Gårdbo Ejerlav og Sörig Ejerlav,

Råbjerg Sogn. Horns Herred.

Hjörring Amt.

Plan 1.

Sognet er inddelt i 17 planer.

Trykt i december 1901

Olde-forældre		Tip-olde-forældre		Tip-tip-olde-forældre	
8. Michel Laursen dbt.15-08-1779 i Mygdal sogn. død 22-06-1852 i Uggerby sogn. viet d.27-09-1818 i Uggerby kirke	16	Laurs Pedersen	32	Peder	33
	17	Bodil Christensdatter	34	Christen	35
9. Else Sørensdatter dbt.06-08-1786 i Horne sogn. død 08-03-1879 i Stabæk, Uggerby sogn	18	Søren Christensen	36	Christen	37
	19	Else Sørensdatter	38	Søren	39
10. Søren Christensen f. 04-10-1807 i Sovkrog, Raabjerg sg d. 08-03-1862 i - - - viet d.19-10-1834 i Raabjerg sogn.	20	Christen Sørensen f.02-06-1771 i Raabjerg sogn d.24-02-1848 i - -	40	Søren Jensen(Smed)	41
		viet d. 24-08-1806 i Skagen K	42	Anna Christensdatter	43
	21	Ingeborg Jensdatter f. -11-1784 i Skagen sogn. d.09-06-1873 i Raabjerg sogn.	44	Jens Christensen Hovkier	45
			46	Johanne Christensdatter	47
11. Karen Jensdatter f. 06-05-1807 i Nr. Gaardbo, Raabj. d. 12-05-1872 i Sovkrog, Raabjerg	22	Jens Madsen dbt.08-06-1766 i Raabjerg sg død 27-06-1834 i - -	48	Mads Jensen	49
		viet d. 23-10-1796 i - krk.	50	Lisbeth Sørensdatter	51
	23	Dorthe Christensdatter dbt.18-06-1769 i Raabjerg sg død 09-04-1833 i - -	52	Christen Nielsen	53
			54	Inger Olufsdatter	55
12. Jens Kristensen f. 12-11-1769 i Mosbjerg sogn. d. 13-08-1838 i - - viet den 15-08-1818 i Mosbjerg K.	24	Christen Jensen dbt.29-09-1718 i Taars sogn død 12-04-1772 i Mosbjerg sg.	56	Jens Laursen	57
		viet d. 01-01-1765 i Mosbjerg	58	Karen Andersdatter	59
	25	Dorthea Nielsdatter dbt.16-04-1741 i Mosbjerg sg.	60	Niels Christensen	61
			62	Margrethe Pedersdatter	63
13. Maren Jensdatter f. 01-01-1790 i Mosbjerg sogn. d. 13-08-1858 i - -	26	Jens Klemmensen dbt. død	64	Klemmen	65
		viet d. 28-10-1788 i Mosbjerg	66		67
	27	Anne Christensdatter	68	Christen	69
			70		71
14. Niels Sørensen, dbt.01-10-1780 i Mosbjerg sogn. død 20-11-1864 i - - viet d.07-01-1821 i Tversted kirke	28	Søren Nielsen Snedker	72	Niels	73
			74		75
	29	Maren Svendsdatter	76	Svend	77
			78		79
15. Ane Marie Christensdatter dbt.13-05-1800 i Tversted sogn. død 27-08-1862 i Mosbjerg sogn.	30	Christen Pedersen dbt. død26-06-1803 i Tversted k.	80	Peder	81
			82		83
	31.	Ingeborg Christensdatter dbt.25-03-1764 i Tversted sg	84	Christen Jørgensen	85
			86		87

1. Peder Mikkelsen
f.13-02-1863 i Sovkrog, i Raabjerg sogn
d.05-04-1943 i Aalbæk, i Raabjerg sogn.
viet den 23-11-1894
ingen børn i ægteskabet. (Solgte gaarden til Ane Marie,s broder-søn: Karl Peder Jensen)

2. Peder Mikkelsen
f.20-02-1829 i Stabæk, i Uggerby sogn.
d.31-08-1895 i Sovkrog i Raabjerg sogn.
viet den 06-06-1862 i Raabjerg sogn.

3. Ane Marie Nielsen
f.10-11-1861 i Mosbjerg sogn.
d.01-06-1938 i Aalbæk, i Raabjerg sogn.

4. Søren Mikkelsen
f.26-08-1835 i "Sovkrog" Raabjerg sg
d.23-05-1909 i Sovkrog, i Raabjerg sg.

5. Dorthe Marie Sørensdatter
f.13-01-1824 i Maa= Strup, Mosbjerg sogn.
d.29-04-1888 i Tryn= skov, i Bindslev sogn.
viet den 01-07-1859 i Mosbjerg kirke

6. Niels Jensen
f.05-06-1836 i Mos= bjerg sogn.
d.

7. Ane Marie Christiane Nielsdatter

(Se Ane Nr: 2, på side: 54.)

Olde-forældre | Tip-olde-forældre | Tip-tip-olde-forældre.

1.
Sven-Aage Jensen
f.18-04-1929 i Sovkrog, Raabjerg sogn
d.10-05-1987 i -
viet d. 11-11-1925 i Raabjerg kirke

2.
Karl Peder Jensen
f.02-09-1898 i Tversted sogn.
d.05-12-1963 i Sovkrog, Raabjerg sogn.
viet den 19-11-1895 i Tversted kirke.

4.
Peder Jensen
f.29-03-1868 i Mosbjerg sogn
d.21-09-1939 i Raabjerg sogn.

8.
Niels Jensen
f.13-01-1824 i Mosbjerg sogn.
d.29-04-1888 i Trynskov, Bindslev sogn
viet d.01-07-1859 i Mosbjerg kirke

16. Jens Kristensen
dbt.12-11-1769 i Mosbjerg sg.
død 13-08-1839 i - -
viet d. 15-08-1818 i Mosbjerg

32 Christen Jensen
33 Dorthea Nielsdatter

17. Maren Jensdatter
f. 01-01-1790 i Mosbjerg sg.
d. 13-08-1858 i - -

34 Jens Klemmensen
35 Anne Christensdatter

9.
Ane Marie Christiane Nielsdatter
f.05-06-1836 i Mosbjerg sogn.

18. Niels Sørensen
dbt.01-10-1780 i Mosbjerg sg.
død 20-11-1864 i - -
viet d.07-01-1821 i Tversted K

36 Søren Nielsen Snedker
37 Maren Svendsdatter

19. Ane Marie Christensdatter
dbt.13-05-1800 i Tversted sg.
død 27-08-1862 i Mosbjerg sg.

38 Christen Pedersen
39 Ingeborg Christensdatter

5.
Christine Marie Jensen
f.13-02-1872 i Tversted sogn.
d.13-02-1956 i Raabjerg sogn.

10.
Carl Jensen
f.24-02-1843 i Elling sogn.
d.07-02-1912 i Sørig, i Tversted sg.

20. Jens Christian Christensen
dbt. -1796
død
viet d.11-10-1828 i Elling K.

40 Christen
41
42
43

21. Gjertrud Marie Christensdatter
dbt. -1805

Christen

44

11.
Maren Kjirstine Jensdatter
f.10-05-1834 i Bindslev sogn.
d.28-09-1897 i Tversted sogn.

22. Jens Svendsen
dbt.
død
ikke gift m. hinanden

Svend

45
46

23. Kirsten Jensdatter

Jens

47

3.
Karoline Alfrida Olesen
f.01-08-1900 i Gaardbo, i Raabjerg sogn.
d.01-07-1954 på Hjørring sygehus
viet den 01-10-1886 i Raabjerg kirke

6.
Carl Frederik Olesen
f.05-12-1862 i Raabjerg sogn.
d.26-09-1939 i Aalbæk i Raabjerg sogn.

12.
Ole Kristian Pedersen
f.30-05-1823 i Raabjerg sogn
d.11-04-1906 i V.Klit, i Tversted sg.
viet d.09-07-1845 i Raabjerg kirke

24. Peder Olesen
f.18-10-1792 i
d.04-05-1878 i Raabjerg sogn
viet d.

48 Ole Christensen
49 Margrethe

25. Ane Christensdatter
f. -1795 i
d.01-02-1866 i Raabjerg sogn

50 Christen
51

13.
Louise Jensdatter
f.24-04-1824 i Raabjerg sogn.
d.29-07-1907 i V.Klit, i Tversted sg.

26. Jens Nielsen
f.04-02-1786 i
d.05-08-1859 i Raabjerg sogn.
viet d.

52 Niels Sørensen
53 Anne Nielsdatter

27. Kirsten Christensdatter
f.10-07-1787 i Raabjerg sogn
d.02-12-1859 i - -

54 Christen Hansen
55 Marie Nielsdatter

7.
Ane Jensine Thomsen
f.25-05-1864 i Gaard
i Raabjerg sogn.
d.21-01-1927 i V.Sov
krog, Raabjerg

14.
Thomas Christian Jensen
f.12-04-1823 i Gaardbo, i Raabjerg
d.19-04-1910 i Raabjerg sogn.
viet d.18-11-1849 i Raabjerg Kirke

28. Jens Jensen,
dbt.29-05-1783 i Raabjerg sg.
død 04-09-1829 i - K.
viet 28-07-1818 i -

56 Jens Jenssøn
57 Anne Jensdatter

29. Anna Nielsdatter
dbt.21-06-1785 i Raabjerg sg.
død 04-06-1830 i - -

58 Niels Laursen
59 Mette Nielsdatter

15.
Mette Marie Sørensdatter
f.24-02-1821 i Raabjerg sogn.
d.03-09-1908 i - -

30. Søren Nielsen

60 Niels
61

Ane Jensdatter

31

62 Jens

Tillæg:

Børn af Ane Nr. 20 og 21, på side: 53. (se også side: 9).

Anna Christensdatter, født 30-10-1814 i Soukrog, i Raabjerg sogn.
død
viet den 19-10-1834 i Raabjerg kirke, til ungkarl,
Thomas Kristian Jensen, født 31-10-1814 i Nørre Gaardbo, i Raabjerg sogn.
død
Søn af (Ane Nr. 22 og 23. -på side: 53) Gdm. Jens Madsen og hustru Dorthea Christensen, i Nørre Gaardbo, i Raabjerg sogn.

Deres opholdssted er ukendt.

Kirsten Christensdatter, født 01-06-1821 i Soukrog, i Raabjerg sogn.
død 10-04-1850 i Uggerhald, i Raabjerg sogn. 29 år gl.
viet den 26-12-1842 i Raabjerg kirke, til
Mikkel Pedersen, født 20-06-1815 i Uggerhald, i Raabjerg sogn.
død 08-06-1896 i Uggerhald, i Raabjerg sogn.(efter sit 3, ægteskab) 81 år gl.
Søn af Gdm. Peder Mikkelsen og hustru Ane Christensdatter, i Uggerhald.

Der var 3 børn i ægteskabet.

Gaarden "Uggerhald" i Raabjerg sogn, var i Hartkorn: 1 Tdr. 2 Skp. 2 Fdk. 2 Alb. Stuehuset: sønden i gaarden, vender i øster og vester; 9 Fag, 28½ Alen lang, 10½ Alen bred, Udskud i hele nordre side. Ege over og undertømmer, klinede vægge, og straatag, 2 Stuer, et kammer, kjøkken og bryggers med loft, vinduer og dørre, Skorsteen og bagerovn, Taxeret til 200 Rigsbankdaler sedler.
Ladehuuset: norden i gaarden, vender i øst, vest. 8 Gulve, m. 2 tærskeloer, 38 Alen lang, 11½ Alen bred, m. blandingstømmer, klinede vægge og straatag. Til lade, Loe og stald, Fæhuus i vestre side og Faarehuus i østre side. Taxeret: 90 Rbdl.

Mikkel Pedersen, viet 2 gang den 16-05-1851 i Raabjerg kirke, til pigen
Karen Marie Sørensdatter, f. 1807 i Meiling i Qvissel sogn.
død 16-02-1855 i Uggerhald, i Raabjerg sogn. 48 år gl.
(der var ingen børn i ægteskabet).

Peder Mikkelsen, viet 3 gang den 29-06-1855 i Raabjerg kirke, til pigen
Kirstine Christensdatter, f. 1819 i Tversted sogn.
(der var 2 børn i ægteskabet).

Tillæg:

Børn af Ane Nr. 10 og 11, på side: 53:
(Se også side: 17.)

Ingeborg Sørensdatter(der ses tilhøjre)=
født 08-09-1838 i Sovkrog, i Raabjerg sogn.
død 02-10-1936 i V.Ledet, i Sindal sogn.
Datter af Gdm. Søren Christensen og hustru
Karen Jensdatter, i Sovkrog, i Raabjerg sg.
viet den 16-12-1859 i Raabjerg kirke, til
Carl Christian Pedersen,
Født 11-08-1827 i Gaardbo, i Raabjerg sogn.
død 25-01-1883 i "Slynge" i Tversted sogn.
(omtale i Vendsyssel-Aarbogen 1984, siderne:
108 til og med 111.).



Ingeborg Sørensdatter,
f. 8.-9.-1838, d. 2.-10.-1936.

Ane Sørensdatter, født 01-03-1843 i Sovkrog, i Raabjerg sogn-
død
Datter af Gdm. Søren Christensen og hustru Karen Jensdatter
viet den 26-12-1864 i Raabjerg kirke, til ungkarl,
Hans Christian Nielsen, født 1843 i Kandestederne
Deres opholdssted ukendt).


Troldkær
Præstegård
Troldborg
Præsteso
Raabjerg Sogn.
Lodskovvad
Troldkær Grøft
Bunken
Højskole
Diget
Grangården
Bakkegård
Egeskov
Raabjerg Plantage
Golfbane
Mølklitten
Møllerimme
Sovkrog
Kyllesbæk
Heden
Hedensted
Hjortlunc
Klitgård
Bækbo
Rensningsanlæg
Klitlund
Lyngvej
Granly
Landkanalen
Hvidemose
Krogsted
Kommunehage
Idrætsplads
Nørre Gårdbo
Skadelund
Tingbakke
Kærvej
Skole
Galgebakke
Gårdbogård Plantage
Pumpestation
Gårdbo Bro
Låddenhede
ÅLBÆK
Campingplads
Skydebane
Knasborg Bro
GÅRDBO SØ
Gårdbogård
Nors Å
Slyngen
Gegsig
597
Trsf
Bro
Kirke
Hal
Landv.
10 km
11 km
12 km
13 km
14 km
15 km
19 km
21 km
22 km
23 km
9 km

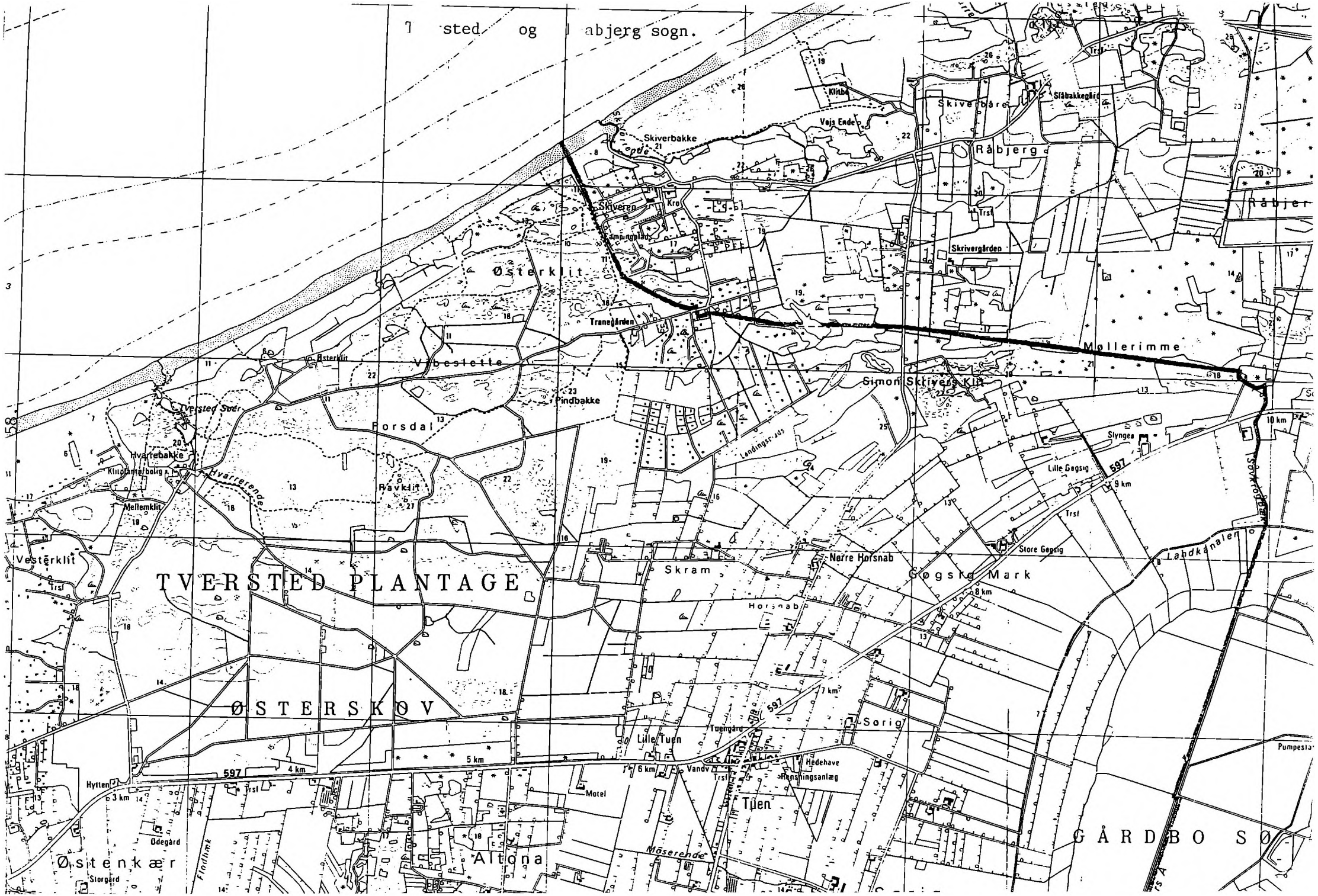
Tversted og Råbjerg sogn.
Østerklit
Tversted Sø
Hvarrebakke
Klitplantørbolig
Hvarrerende
Mellemklit
Vesterklit
Tversted
Pindbakke
Forsdal
Ravklit
Landingsvej
Skiverbakke
Skiveren
Kro
Tranegården
Skiverbåre
Klitbo
Veje Ende
Råbjerg
Skrivergården
Møllerimme
Simon Skivers Klit
Slyngen
Lille Gøgsig
Store Gøgsig
Nørre Horsnab
Horsnab
Skram
Gøgsig Mark
Labdkanalen
TVERSTED PLANTAGE
ØSTERSKOV
Lille Tuen
Tuengård
Tuen
Sorig
Hedehave
Renseanlæg
Vandv
Motel
Hytten
Odegård
Østenkær
Storgård
Flodlink
Altona
Møserende
GÅRDBO SØ
Pumpestat
597
4 km
5 km
6 km
7 km
8 km
9 km
10 km
3 km
Trsf

Raabjerg sogn.

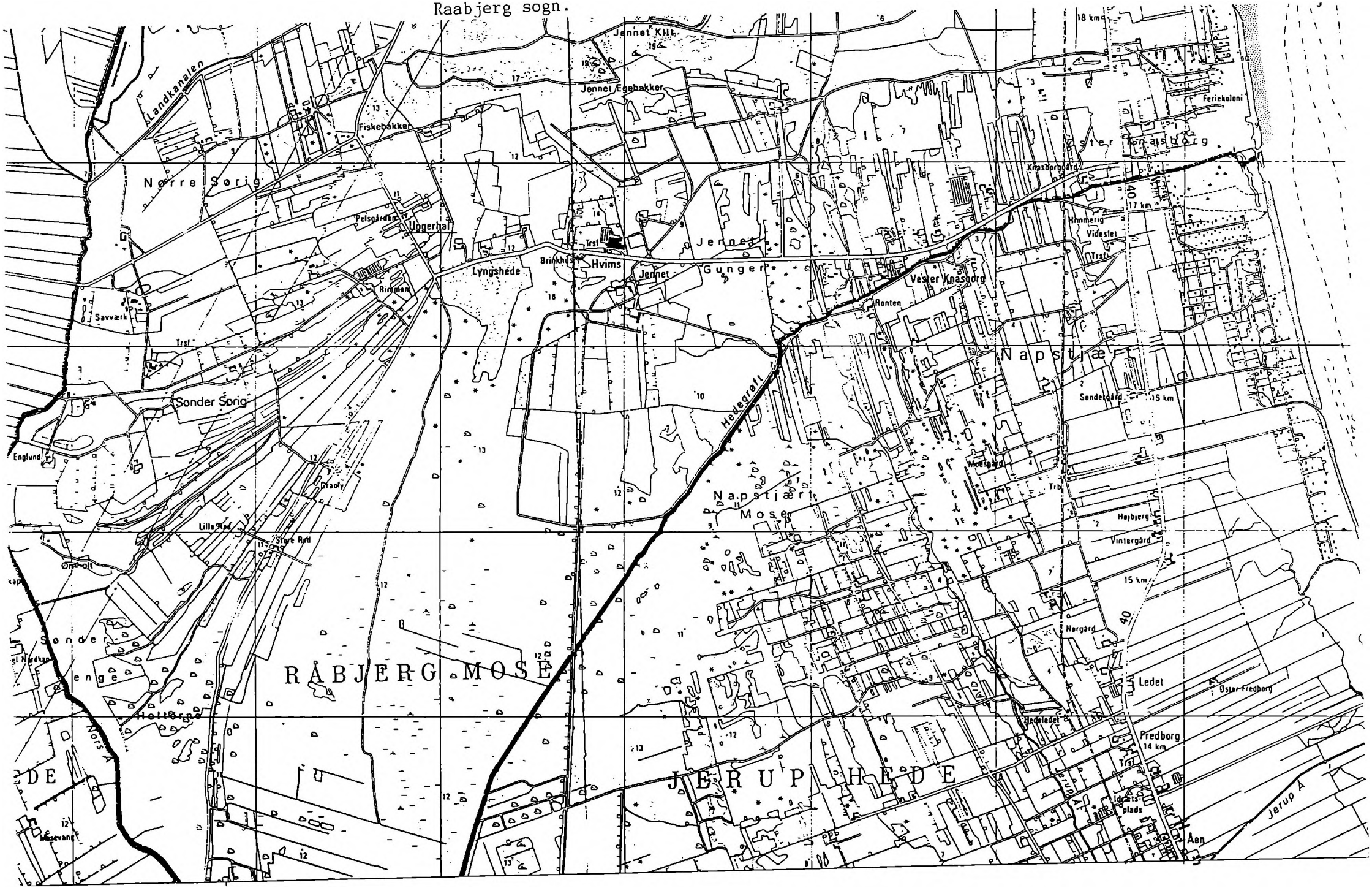

Tversted sogn

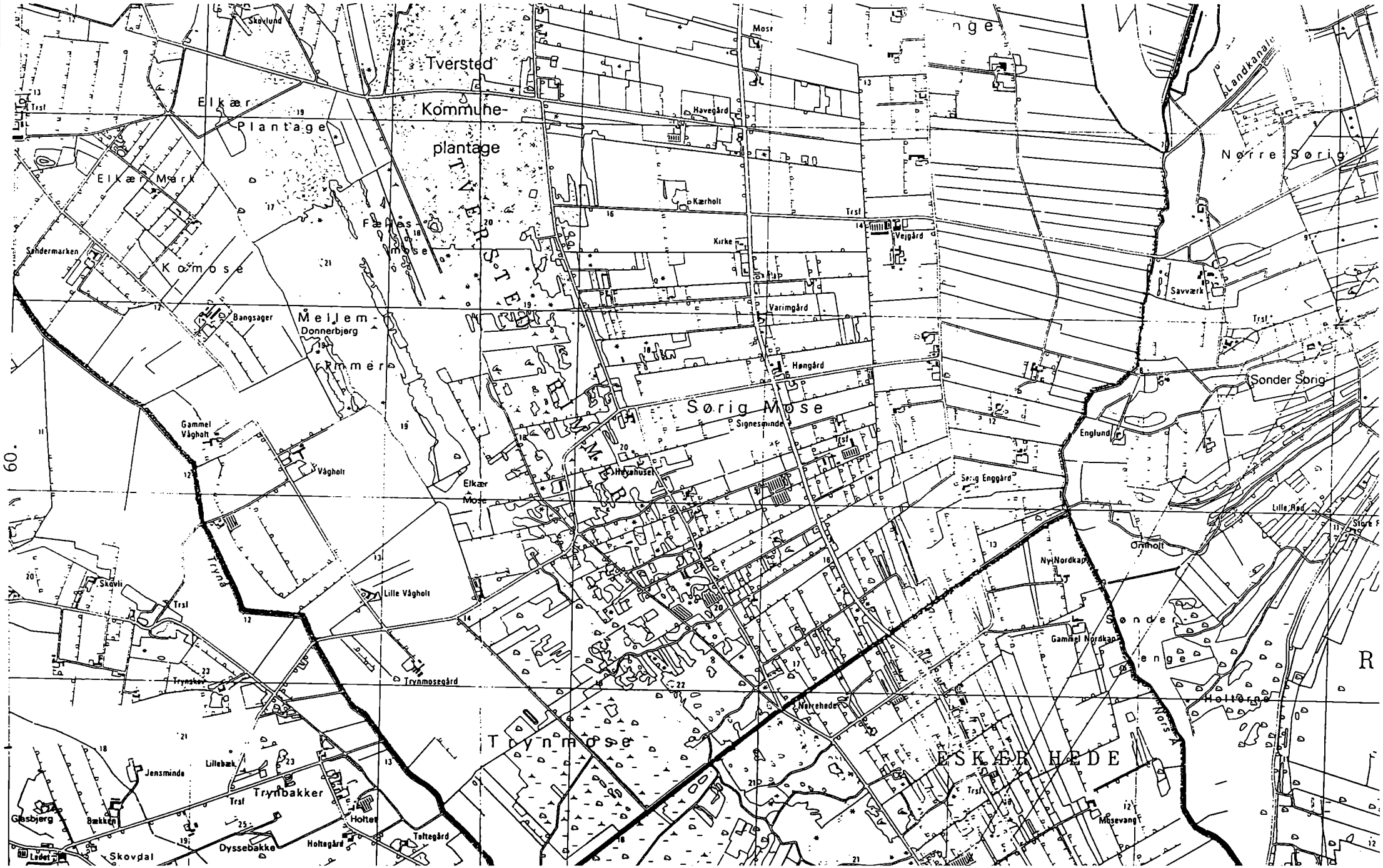

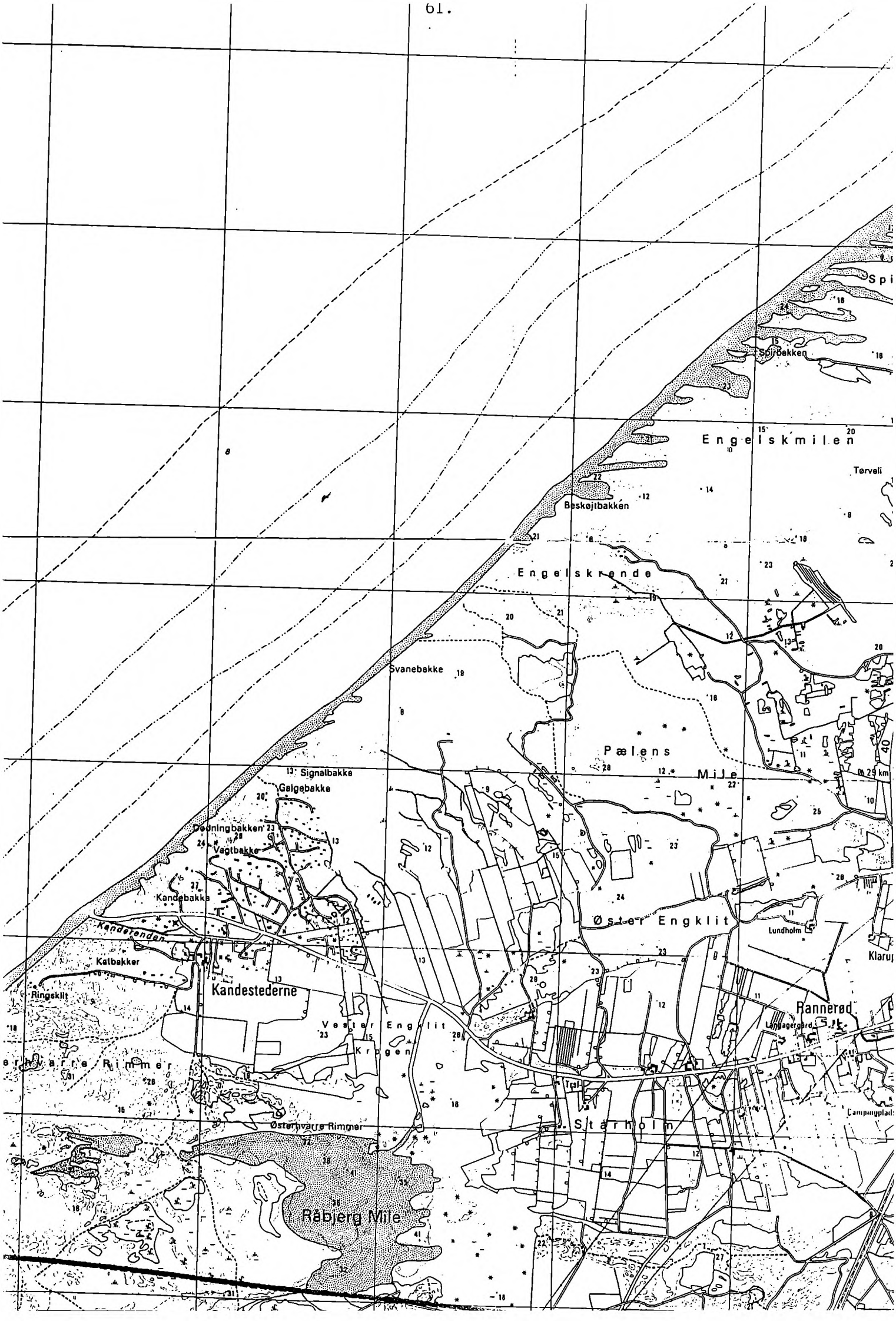
Engelskmilen
Tørveli
Beskøjtbakken
Engelskrende
Svanebakke
Pælens Mile
Signalbakke
Galgebakke
Dødningbakken
Vagtbakke
Kandebakke
Kandestederne
Kandestenden
Kalbakker
Ringskli
Vester Englit
Krogen
Østerhvars Rimmer
Råbjerg Mile
Øster Engklit
Lundholm
Rannerød
Landbrugsskole
Campingplads
Starholm

"Sovkrog"

Matrikkel Nr. 6. af Gaardbo Ejerlag, Raabjerg sogn.

Er en Bondegaard, med gammelt Hartkorn: 2 Skp. 2½ Alb. og Gammelskat: 4 rdl.43 skl
Ny matricul af upriligeret Hartkorn: 1 Tdr. 2 Skp. 3 Fdk. 1 Alb.

Ifølge Realregisterprotokol; B 26.-Sp 77, ses at Matrikkelnumrene:
6. og 7. udgjorde 2 gårde under samme navn, nemlig: "Sovkrog" i Gaardbo Ejerlag.
og de havde fælles hartkorn: 2 Tdr. 3 Fdk. 2¼ Alb.

Ifølge anmærkning ifølge skrivelse fra Indenrigsministeriet den 16 Juni 1864 har Matr. Nr. 6, herefter i Hartkorn: 1 Tdr. 2 Skp. 3 Fdk. 1 Alb.

Adkomster:

1. Skøde fra Hr. Søren Hillerup til Asdal Gods, til fæster, Niels Larsen.
   dateret: 10 Januar 1799.
2. Skøde fra Niels Larsen, til sin Søn; Laurs Nielsen
   (ca: 1830)
3. Skøde fra Laurs Nielsen, til sin Søn; Niels Christian Larsen
   tinglæst 5 April 1848. (samtidig tinglæst; Aftægtsbrev)
4. Skøde fra Niels Christian Larsen til Janus Christian Sørensen(tidliggere Gdr. i Klitlund, Raabjerg sg.)
   Tinglæst 09-01-1884 (på Matr. nr. 6. Gaardbo Ejerlag, samt Matr. Nr. 108c, i Tversted sogn.
   Købesum: 8.000 Kr.
5. Skøde til Carl Frederik Olsen, fra Janus Christian Sørensen
   Tinglæst 30-10-1901. På Matr. Nr. 6a, Gaardbo Ejerlag

   NB: Carl Frederik Olsen, gårdmand og ejer af Nørre Gaardbo, som han havde overtaget ved skøde, tinglæst den 04-05-1887, af sin svigerfader, Thomas Chr. Jensen. (samtidig tinglæst; Aftægtsbrev).

   Ifølge Realregister Protokol: B 26.-Sp. 111, er Matrikkel Nr. 6, af Gaardbo, fra og med: 30-10-1901 (officielt) sammenlagt med Matr. Nr. 5."Nørre Gaardbo"

   I skødet nævnes at jorderne eller lodderne, forlængst er overtaget af køber= ren: Carl Frederik Olsen. Og at Matrikkelnumrene 5a og 6a. udgør en ejendom.

A. Skøde fra Carl Frederik Olsen, til sin Søn: Ernst Jensenius Olsen.
   Tinglæst 30-10-1901, på Matr. 5a. og 6a

"Asdal" er en gammel Hovedgaard, der i det 14 de århundrede ejedes af Niels Ovesen(Panter) og hans hustru Johanne, og indtil 1771 har "Asdal" skiftet ejer ca. 12 gange.

1771 overtoges Gaarden af Greve, Chr. Frederik Rantzau og kort efter af broderen Grev, Chr. Adolf Rantzau.

1793 frasolgte han efter bevilling Asdal med Skov og Mølle, ialt 154 Td. Hrtk., deraf 68 under hovedgaarden, hvoraf 32 under Afbyggergaarde, 89 Tdr. Tiende Hrtk., samt 313 Tdr. Hrtk. Bønderfæstegods, til en af datidens bekendte Ejendomsspekulanter; Søren Hillerup, fra Fyn.

Han fik i 1797 bevilling til at frasælge godset, uden at hovedgaarden mistede sin frihed, og i 1799 bevilling til at udparcellere selve hovedgaarden. Efter at Asdal på denne måde var sønderlemmet, solgte Søren Hillerup, gården for 15.000 rigsdaler courant mønt. "Asdal" havde nu kun et tilliggende af 34 Tdr. Hrtk.

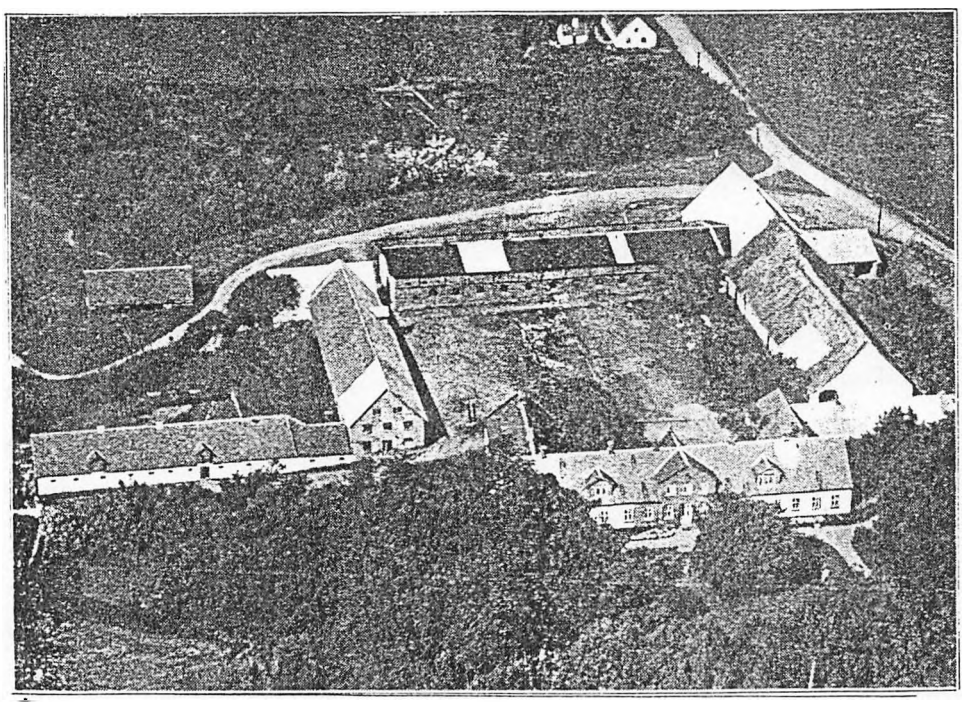

Asdal Hovedgaard

N:o 2.

Förberedelse

till Mantals för

Raaberg, Sogns Utskiftning af Saltadsgräbet.

Sker at inrgaa med Utskiftsbyggd med de Forsamlinger som nu ere, og fremdeles vilde blive, inrgaaelige, i Anledning af Raaberg Sogns Utskiftning; hvorpaa en Forretningsbekjendtgjørelse, saalydende og saa i Forordningen af 23 April 1781, er udfærdiget, skeer den nu anmeldelig.

Disse Forretninger, efter Forordningens Bogstav, begynde da begrundede den Bestemmelse skeer alle de Lodsejere, som ejer deres Gaarde Søndagen først inden Tings Dag, med Formanden, nu som Forretningerne skal møde, den ny deres Skjøder eller de med Hænd dem underskrevne skjøder.

Enhver Forsamling, forretages, til Forretningens nærmere Bekvemmelighed, Dagene imellem i 5 Hoved Forretninger, nemlig: Skarholmen, Raaberg, Gaardsbro, Kalbeni og Vaagen, for Hvilke Forretninger efter den Orden Distrikterne ere for sagt at udfolde ere, Forretningerne — hvorfra nøiagtige Journaler efter skal forbindes og Hovedkortene rettes.

1.

Til Skarholmens Forretning skulle de Lodsejere, og gaarde til Raaberg med Forretningen forbundne, Skarholmen, Kjølstrand, Hegnsøen, Skarholmen og Granbrod. Den første Forretning bliver begyndt med Udbygaarden, 1230 Alen fordum Nordøst gamle Vang ved Gaarden i Granbrodden Sydvest for den Bondeveg der løber Nord af Lillegravsbakken. Derfra bør det gaa i en lige Linie Nordøst for efter til Enden, og ende 4340 Alen Nordøst og Øster for Mellem af Landmerket, som der skjønnes at være i naturlig Skjel, hvor der

(Nr. 1-6)

[illegible]

2.

[illegible]

3.

[illegible]

4.

[illegible]

5.

[illegible]

6.

[illegible]

intlagre ath Rykke som skatteherre ek gehørnt Linier.

Lange mester Dirk ek den dag som tizzermykn, for Peter Skriftemore sedvis hemmer, dragre en Linie i Nord, 930 Alen fra Kirkegjerden ek Klagefærds Grønske - paa sandhvit Kirkeb Linien bredde Vei, sker til midtlyng i midtem Grøfte ag Øst, nygst mykem for Vej, en. Jen begge sider i Øjemsyn til den dag, Linien ek Commissionen ag skrev gaarden i Vinter Tid Engen, i Stemning ek den mestmykke, sin Kjemme. Allesaalidet som paa Vorket er anlagt. Jtem til Vedligehold Mose Linien imgen andre midden der må skatte ek gørkjøm, ansees ek rette Vedligehold.

7

Da Commissionen, paa Vandringen, Besigtigelsen mykem Mand og Mand er ek Vejskjel, paa måa den ifølgelsel, for Kjemme imder Øjemsyn, Linie og Jordskaar dersom, at Vej Rykke gaar som Linien mellem den østre Mose ag den østre Grønske, paa nogen nygen Kjørsler skulde, men altsaa Omveien, skulle gaa Vorket til Vallebek Vej, der skulle paa Vandvej paa Jordskjem ske, ag som paa sidste anlagt Vei ek Vejens Grundvold kun paa være.

8

Alle Rykke ske mellem alle Vejens Jordbrugere ag Lodsmænd, Lagge i Øster ag Vester, efter Andreas Delingsmet.

9.

Jen ovrige Del ek Commissionen, som bekjemmer Vallebek Sek Ejer, Lag, indlagge nogle mellem Jorder ag Jens Mand ydede mindre Lod dem, efter Peter Delingsmet.

10.

Vejen for Vallebek, staar Skadeserstatning Jordlag Lommelod, ag Jens Jord, Lommelod ydede en samlet Lod, der indlagge efter Peter Delingsmet, paa Jens ene Kjemme.

11

Ligningsmanden, der med at tillagt Jord, som paa ikke er lagt ved Jordkjem, indlagge en Lommelod, ligt med en ek de mindste Jordstykker Jordmand i Jordlagt. Som jeg ansees Jens at staar ek 1 Td Jordkjem.

12.

Vor fonden Sark af Jesu anført – over Mistanken af Mord – lagde Gaarden Hjørlev Lev. dertil gaar ligeledes tvivl om Tiltroen, imod de Jomfruer Jo vidnede mod Jesu, blev de jo selv Vidner Hjemmet – de selv med fonden Sark med Jesu Liv, som de andre Fangevogtere med Hovedhuggeren. Derfor nedlagde de efter Anklagers Begjæring.

13.

Den tilbageblevne sidste Del af Mordet tilhørte Peters Hjørlev, paa Jesu, en Mark som de andre; Selvtvivlen af Tvivlen gaar ikke tvivl om Mordet i fonden Sark af Jesu, men de var i den sidste Del med ikke 2 Dele, ligesom i Gaarden Hjørlev.

14

De fornævnte Borgerskab, samt mindst, nedlagde paa Tiltroen i Mo, Jesu, og omvalt paa de mest begrundede Beviser. Mordmanden gives en Bøde af 8 Mk. Sølv. Dette og Mordmanden 14 Mk og Kongens Landvej nedlagt, gav med 24 Mk Sølv Bøder.

15.

De af Borgerskabet paa Tiltroen anførte Vidner, ikke gjældende for Tiltroen – paa den ene Jesu med den ene Vidnebyrd ikke fornøden.

16.

Paa Jesu af Hallerstedø er indkaldt 2de Kirkeværger til mig, som under No. 2 og 3 findes bilagte. – – – – – Det almindelige Antal fonden for Rosa for Jesu i Jesu, for ved alle paa mere 16 Mk – og til den fra Tiltroen indfordrer paa ved Skat 22 Rbd. Ikke alene med fonden Hensyn til paa ophørte at Jesu nedlagde mig nogen, og Tiltro opnaar af den Jesu Hjørlev for Rosa fordre ikke Sorteng, ligger for i Enkens Jesu og er belagt med 6 Rbd og mulig Skat fornævnte, som den indstævnte Enkes Sønner Jesu – for jo fornævnte af Hallerstedø udelader det Beløb af Jesu Jesu tilkommende den mig Commando og Jesu Hjørlev omgaaet med Tvivl fra til 1 Mand af 30 Mk. Land gennemsøgt Mand.

17.

De Jesu mellem Jesu Jesu og den tiltalt Jesu Jesu paa Jesu

...

18.

...

19.

...

20.

...

21.

...

som nyti pligi Lotter, Falgmed: Hans Nielsen Hjemsen, Niels Jensen Hjelmsand i Randrup, Peter Olsen, samme Sted, Povel Jensen ved Vid, Anders Jensen og Mads Jensen begge af Snedsted, Niels Nielsen Brix under Vrads, Peter Madsen og Niels Peter Jensen begge af Villumsted, samt Christen Hansen Vejs og Niels Nielsen Kat i Nadsø

Broderup Millerskone, formedelst Vandplejen, er tilkjendt hjemvist ved Politiet, der nyder Ret med Dreng. Det gjør en af Ehrestand Jensen Møller.

22.

Ved Aaret der her navnt omtvistet af Vallerup Sogneraad 1811 da disse Veier blev opmaalte, blev Grundene tilsagt dem der dem ejendommelig kunne, men Aaret efter blev Sagen paany indlagt for Amtmanden i Aalborg, men maa antages under det almindelige Vallerhæfte.

Da disse Veie ere alt for smaa og ufuldstændige. saa kunde Amtmanden ikke give Veibestyrelsen videre Hjemmel til Aaret at paalægge Sognene Veiarbeide, end det, som Sognene ved Aaret 1811, selvfrivillig have paataget sig.

23.

Gjørlev Ungdomsskole, som staar for Hjørring, af Smedie Søn Ulbæk, maatte anmode Amtmanden om Bevilling til Aaret at maatte opkræve Skolepenge for samme Aar med det andet Hjørring – Men da denne Skole ikke er nogen Amtsskole for Hjørring Amt, men kun for Byerne i Vognsyssel, Hjørring ikke mindre end andre Byer, og da den ingen Understøttelse faaer af Amtet – og Byerne med de forskjellige Partier deres Børn ere henviste til at søge andre Skoler i Vognsyssel Vallerhæfte.

24.

Den tidligere Niels Jensen af Hjallerup har indsendt til Amtet Jensen Malgaards, der som med andre tilhører, Forespørgsel, samme ved Byen, om det i Vallerup, til hvis med hans Gaards Hjørring Sø den ikke skal, efterdem den er ikke mindre tilhørig i den Kattes. Formillen, hvis tilsvarende ikke er tvivlsom af Omstændighederne, kan ved denne Lejlighed ikke komme i Betragtning.

25.

Den tidligere Christen Madsen har tilbudt sig, uden Vederlag, at ville Peter Madsens Gaard Hjørring Sø.

26.

[illegible]

27.

[illegible]

28.

[illegible]

29.

[illegible]

36.

(renskrives på de næste sider:

Forberedelsen

til Planen for

Raabjerg Sogns Udskiftning af Fælledskabet:

For at undgaae ald Vidtløftighed ved de Forhandlinger som nu ere, og fremdeles ville blive uundgaaelige, i Anledning af Raabjerg Sogns Udskiftning, tror jeg en Hovedinddeling i Ejerlags mest tjenlig, hvilket ogsaa, i Forordningen af 23 April 1781, er befalet, hvor den er anvendelig.

Disse Hoved eller Ejerlagsskjæld maatte da begrænse den Strækning hvori alle de Lodsejere, som efter deres Gaardes Beliggenhed, burde tage Lod med hinanden, nu have Græsningsret, hvad enten, den er deres tilkjøbte Ejendom eller de ved Hævd have erhvervet sig den.

Bygged herpaa foreslaaes, til Lodsejernes nærmere Betænkning, Sognet inddeelt i 5 Hoved Ejerlage, nemlig: Starholms, Raabjergs, Gaardboes, Aalbæcs, og Søe= rigs, for hvilke Grændserne, - efter den Loiale Kundskab jeg har sagt at erholde om Græsningsretten,-burde være saaledes som herefter skal forklare og som tillige paa Kortene ere noterede.

1.

Til Starholms Ejerlag skulde da henhøre, og gaar til Deling med hinanden: "Kandestederne" "Skjødelund" "Høgenhave" "Starholm" og "Rannerød". Den søndre Grændse burde begynde ved Kattegattet. 1230 Alen sønden for det gamle Vrag der staaer i Strandbredden, sydøst for den Sandmile der bærer Navnet af Tillegrafbak= ken. Derfra bør det gaa i en lige Linie vesten efter til Havet, og ende 4340 Alen Vesten og Sønden for Midten af Kanderenden, hvor der synes at være et naturligt Skjæl, især betragtet fra Toppen af Milen, hvor man tydelig kan bemærke Klitten at være meget mere sammenprest paa den vei, end paa den anden Side af denne Linie Paa nordre Side skulde Skagens Sogn begrændse dette Ejerlag.

2.

Under Raabjergs Ejerlag burde Skivern, Raabjerg, Lodskovvad, Bunken og He= den henhøre, - og det søndre Skjæl være bestemt at begynde i Vester, 930 Alen, norden for Tversted Sogneskjæl og gaa Øster efter midt igjennem Klitten, indtil udfor Grændsen mellem Hedesiderne,-af hvilke det vestre tilhører Jens Dige,- og Kyllesbæk. Her følger Hovedskjællet Agergrændserne, - uden hvor det siden ved Udskiftningen kan reguleres - indtil 144 Alen sydøst for Løths sydøstre Agerhjør= ne i Klitten, hvor det gjennem Midten af denne, gaaer Øster efter til udfor Niels Christensen Lyngs Huus i Klitlunde. Derfra løber Skjællinien i Nord til 266 Alen over de Korsveje Kortet udviser,- og siden Øster efter, gjennem den aabne Klit, hvor det i en Retning af 1380 Alen sønden for Jens Jensens Sted i Bunken, bliver Havet tilstødende.

3.

Derfra hvor de 4 Veje krydse hinanden, mellem Gaardboe og Nørre Sørrig, drages en lige Linie i Øster, gjennem Klitten til Havet, i en Retning af 294 Alen norden for Thomas Mørcks Huus i Knasborg, hvilken Linie afskjærer de tvende mellemste Ejerlage; Gaardboes og Aalbæks, hvortil alle de Steder, de omtalte Linier indeslut= te henhøre.

4.

Disse 2 Ejerlage deles igjen fra det tilforn omtalte Punkt sydøst for Løth,-

ved en lige Linie i Sydvest til ....for, den østre Ende af den aabne Sandrevle eller Stenstytte i Klitten, 1880 Alen østen for Sønder Gaardboe.

5.

Den Tilbageblevne Deel af Sognet,- Tørvemosen Fraregnet,- udgjør det 5 te eller Sørrigs Ejerlag.

6.

Til fælleds Tørvemose for hele Sognet - Starholms Ejerlag undtagen, hverken har havt eller attraar nogen Part i Heden undtages det Stykke som fraskjæres af følgende Linier: Langs Vestre Side af den Eng som ligger vesten for Peder Christensens Enkes Huus, drages en Linie i Nord, 930 Alen fra Rundingen af Napstjerts Grændse,-paa hvilke Punkt Linien brækkes i Venstre til midtvejs mellem Rimmen og Rød, noget vesten for Sørig. Her brydes den i Sydvest til den høje Bue af Tørvevejen og derfra gaaer den i Sønder til Engen, i Retning af den næstvesterste Rimme. Altsaaledes som paa Kortet er antegnet. Men til Lod i denne Mose kan ingen andre end dem der nu skatter af Hartkorn, ansees at være berettigede.

7.

Da Tørvemosens snarest muelige, Udskiftning mellem Mand og Mand er af Vigtighed, saa maa den isærdeleshed, her komme under Behandling,-og foreslaaes derfore, at, det Stykke Hede som ligger mellem den brede Mose og den østre Grændse, hvor næsten ingen Skudtørv findes, men ellers Overtørv, fratages forlods til Aalbæk Bye, der stedse har skaaret sine Hedetørv her, og som paa intet andet Sted af Byens Ejendom kan faae dem.

8.

Dette Stykke deles mellem alle Byens Hartkornsejere og Lodderne udlægges i Øster og Vester efter Sidernes Beliggenhed.

9.

Den øvrige Deel af Tørvemosen, som tilkommer Aalbæks hele Ejerlag, udlægges næst vesten herfor og hver Mand erholder en samletLod deri efter Stedets Beliggenhed.

10.

Vesten for Aalbæks, tager Raabjergs Ejerlag Tørvelod, og hver Hartkornsejer erholder en samlet Lod, der udlægges efter Stedets Beliggenhed, paa tvers over Rimmene.

11.

Degne Embedet, der nok er tillagt Jord, men som ikke er belagt med Hartkorn, udlægges en Tørvelod, lige med en af de middelbeskattede Huusmænd i Ejerlaget, som jeg anseer for at svare af 1 Skp. Hartkorn.

12.

For søndre Ende af foranførte,-over Midten af Mosen, - Tager Gaardboe Ejerlag Lod. Lodderne gaar ligeledes tvers over Rimmene, men et Hovedskjæl som drages midt igjennem Mosen, blive de fra begge Sider tilstødende,-De halve med søndre Ende mod Jeerups Hede, men den anden Halvpart mod Hovedskjællet. Forresten udlægges de efter Sidernes Beliggenhed.

13.

Den tilbageblevne sydlige Deel af Mosen tildeles Sørrigs Ejerlag, paa samme Maade, som de andre, blot bemærkes, at Lodderne gaar kun tvers over Mosen i søndre Ende af samme, men at der i den nordre Deel vil blive 2 Sæt, ligesom i Gaardboes Distrikt.

14.

De fornødne Veje blive saavidt mueligt udlagte paa Rimmene i Mosen, og over= alt paa de mest beqvemme Steder. Markvejene gives en Brede af 8 Alen. Kirke og Møllevejene 14 Alen og Skagens Landevej udlægges med 24 Alens Brede.

15.

De af Rentekammeret paa Kortene anførte Taxter, blive gjældende for Delingen, paa dem nær som ved den nyere Taxation blive forandrede.

16.

Fra Ejerne af Bollerheden er indløbet 2 Skrivelser til mig, som under No. 1 og 2, ere saaledes lydende: - - - Det almindelige Antal Høvder Hr. Rose har havt i Heden, har nok altsaa været 16, - og til disses Græsning udfordres paa det Sted 32 Tdr. Ikke alene med Hensyn hertil men ogsaa efter at have erkjendiget mig nø= jere og tillige erfaret, at den Eng hvortil Hr. Rose fordrer dette Forlang ligger her i Raabjerg Sogn og er belagt med 6 Skp. og nogle Fdk. Hartkorn, som han intet videre Udlæg kræver for - tør jeg foreslaa at Bollerheden erholder det Stykke af Heden som bliver liggende mellem den nye Tørvemose og hans Eng om.....vil beløbe sig til et Anal af 30 Tdr. Land qvintrisk Maal.

17.

Da Grændserne mellem Sognets Enge og den tilstødende Hede ere saa højst irre= gulere at det næsten er umuligt at indhegne, om nogen fandt Lyst dertil, saa an= drages for Lodsejerne om de kunne være tjente med en Grændseligning, der vilde borttage nogle af Engfalerne imod at der gives Vederlag for samme af den tilstø= dende Hede og Mose.

18.

Ejerne af Sovkrog gjøre Paastand om en Eiendeel sønden for deres Gaarde, men da de aldrig gandske have været i Besiddelse af den, men stedse græsset tilfæl= leds med 4 a 5 andre Mænd; saa tror jeg ikke deres Paastand kan gjøres gjældende. Men i andet Tilfælde, kræver Udskiftningsforordningens 17 §, Lovligt Beviis,-og som indtaget af Overdrev skulde det endda detosteres i den nye Lod. Andre ved jeg ikke at have gjort nogen remorkabel Paastand om Eiendeel, men skulde der imid= lertid være nogen, saa maae de nu fremkomme med deres Grunde og Beviiser som ef= ter dette Mødes Slutning ikke kunne erkjendes.

19.

Efter Amtsprovstens Skrivelse til mig, bliver der i Raabjerg Sogn en Hovedsko= le og 2 Biskoler. For Hovedskolen udlægges 2½ Tdr. Land til 12 imod 24, der er bestemt som et passende Areal til 2 Kjøres og 6 Faars Græsning. Til Bygge og Tum= leplads for hver af Biskolerne foreslaaes ½ Tdr Land promt Maal. Men Beliggenheden af hver især giver Præsten nærmere Anviisning paa.

20.

Til Kirkens Fortæring henlægges 30 Alen paa alle Sider af Ringmuren.

21.

Efter Forordningen af 23 April 1781, er det Hans Majestæts allernaadigste Vil= lie at jordløse Huse ved Udskiftningen tillægges nogen Andeel i det Fællig hvori Gaardmændene før have tilladt dem Græsning, jeg foreslaaer derfor, at ethvert jordløst Huus, det er at sige: ethvert Huus der intet Hartkorn har, gives en Lod, som er lige med deres der svares af det mindste Hartkorn i Sognet, nemlig 1 Fdk.-

og ere da de som nyde pløje Lodder; følgende: Laust Nielsen Høgenhav, Niels Jensen Hjulmand i Randerød, Peder Olsen, samme Sted, Svend Jensen ved Rød, Anders Jensen og Mads Jensen begge af Knasborg, Niels Nielsen Ruth, under Aalbæk. Peder Madsen og Ole Pedersen Dige begge af Klitlunde, samt Christen Laursen Fage og Niels Nielsen Kat i Aalbæk.

Raabjerg Møllehuus som formeldelst Sandflugten er flyttet sydligere og østligere paa Marken, bør nyde lige Ret med disse. Det ejes nu af Chresten Jensen Møller.

22.

Alt hvad der har været opbrudt af Fælleden førend 1811 da disse Korte bleve opmaalte, bør fremdeles tilhøre dem der have opbrudt samme, men hvad de efter den Tid er indtaget kan ikke komme i Betragtning, men maa indtages under det almindelige Fælledsskab. De Huse der altsaa senere er opførte paa Overdrevet, faar kuns Udlæg for 2 Fdk. Hartkorn i det hele, uden Hensyn til hvad der nu henligger til Huset, da derimod de ældre, førend 1811, erholde dette forlods.

23.

Skjødelunds Ødejord, som staaer for 2 Skp. Hartkorn, af hvilke Frue Attermøhlen endnu bestandig svarer de behørige Skatter, udlægges Vederlag for samme leje med det andet Hartkorn- Men de øvrige Ødejorder eller rettere Sandfugne Jorder, hist og her i Sognet, kunne ikke mistes nogen Godtgjørelse for, efterdi de ingen Afgivt svarer for dem, - og Ejerne ved at forlade de Sandfugne Steder have benyttet sig af andre Pladser i Sognets Fælledsskaber.

24.

De Ødejorder Niels Jensen af Kyllesbæk har bortarvefæstet til Christen Jensen Mølgaard, bør ham vel endnu tildeles, forsaavidt samme ere i Brug, men Lod i Fælleden, til mere end hans Gaards Hartkorn kun han ikke faa, eftersom han har nydt et rimeligt Afslag i sine Skatter. Parcellen, hvis Afhændelse ikke er bevilget af Rentekammeret, kan ved denne Lejlighed ikke komme i Betragtning.

25.

Den Parcel Christen Mortensen har tilkjøbt sig inden Aprobatjon, henlægger under Peder Mortensens Gaard, hvorfra den er kommen.

26.

Med den Ejendoms Parcel Fæster Jens Christensen Dige af Elkjær Gods har tilkjøbt sig i Bunken - og hvorpaa intet særskilt Hartkorn er sat, forholdes paa samme Maade som med foranførte.

27.

Forsaavidt Thomas Jensen Hedens Sandfugne Jorder endnu benyttes af ham som Eindeel, blive de ham forlods godtgjorte, men de blive lodtagende i Fælleden.

28.

I de mindre Klitter som gennemskjære Sognet, det er alle dem som ligge sønden for Raabjerg Bye, bør kuns de hvis Aggerjorder ere, eller hvis Fælledslodder blive dem tilstødende, tage Deel, thi jeg tror ikke at det vilde være til Fordeel for de afsider fra Klitten beliggende Steder, at faae særskilte Lodder i den. - En anden Sag, er det med de to store nordre Klitter, i dem bør Enhver tage Deel. - Huusmændene undtagne som kun bør svare en Part af deres Fælledshartkorn udlagt i de Klitter som ere eller blive deres øvrige Jorder tilstødende.

29.

Som Maalestok for Fælledens Deling i Raabjerg Sogn, bør det nye skatteydende Hartkorn enhver Mand nu ejer være gjældende, efter Udskiftningsforordningen af 23 April 1781, da man intet bestemt Antal Høveders Græsning ved at angive for for hvert Sted isærdeleshed. Veel kunde jeg proponere en anden kunstig,- hele paa Brug, Connsteret Jord, Høveders Græsning, og hele paa det gamle Hartkorn, grundet Maalestok, der vilde være bedre i Sammenfald med det hele; men baade vil= de denne være vanskelig at udfinde , bekostelig for Alle og dog gjøre et Slags Indgreb i de enkelte mindrebeskattede, Hartkornsejeres Rettigheder,- hvilket hver Mand for sin Person billigen kunde forkaste. - naar vi derimod bruge det befalede Hartkorn, kunne ingen ansee sig som fornævnte, især da Hovedinddelingerne i flere Ejerlag ere skete i forvejen efter villig Overeenskomst, - og da der dog ikke, i et og samme Ejerlag kan være flere meget ulige Skattende, Saa vil de smaae Ulig= heder som jo desuden ikke kunde hæves, uden almindeligt Samtykke, Fordele Sag paa det hele.

30.

Hvad Martørvene er belempende, da anseer jeg det for at være af store Vigtig= hed at enhver Mand sikres den ret han hidtil har haft til Gravning i den. Veel have en Deel af Lodsejerne foreslaaet at de skulde Udskiftes, saa at enhver Mand fik sit Stykke, men dette er en Sag, som jeg aldeles ikke vil befatte mig med, fordi det er umuligt at gjøre det saaledes at ikke en eller anden Mand, om nogle Aar, skulle maaske aldeles lide Mangel paa Tørv.,- Thi at dele med Sikkerhed hvad der ligger skjult for Øjet, formeldelst under Jorden og i meget usikkre brudte Lag,- det har man aldeles ingen Vished for Rigtigheden af. Jeg vil derfore pro= ponere for Lodsejerne hvad jeg efter lang Overvejelse, har fundet at være det Rig= tige: Kuns de,- men ogsaa enhver af dem, - der hidtil have gravet Martørv, skulle for Eftertiden være berettiget dertil, hvor de findes i Klitterne, uden Hensyn til i hvilken Mands Lod de ved Udskiftningen maatte falde. Martørvenes bortgravnin skader ingen Mands Græsning, med en rigtig Behandling, tværtimod, naar denne haar= de Skal kommer bort ville Vædskerne fra de nedre Lag lettere finde Vejen op til det Øverste og vise dens Indflydelse paa frisk Græs. Der behøves altsaa heller in= gen Erstatning for Græsningens Afsavn, der ligesaaledes vil skades betydelig ved den frie Kjørsel til og fra Gravene, - den ingen Mand bienægtes gjennem Klitten, - som ved Gravningen selv. Alle de Martørvsberettigede burde træde sammen, og med de mest kyndige Mænd bestemme hvor mange Læs, eller Favne, ethvert Sted aarlig maatte grave, for at forebygge at de ikke skulle blive brugte Upligt. Og ved Gravnin= gen selv, der, af saa Mange som fandtes passende, burde ske paa et Sted,- skulle en falid Mand have Afsigten hvert Aar, for at paasee saavel Grundejernes som Tørveejer= nes Tarv. Veel maa, efter den 7 § i Forordningen af 3 Db. 1819 et saadant Fælled= skab ikke indføres, men da det kuns udtrykkelig forbydes ved Udstykninger, men ikke ved Udskiftninger, og dette Slags Fælledskab deels har været før, deels ikke er ska= deligt, deels ikke paa nogen rimelig Maade kun indgaaes.

Saa kan jeg ikke tage i Betænkning at anbefale det her.

31.

I Anledning af Skjældssynken imellem Raabjergs og Skagens Sogne, har jeg allere= de ved en Samling i Starholm forsøgt en mindelig Forening, men som ikke blev tilveje= bragt. Ald den Skriftlige Oplysning som Raabjerg Sogn kan give i denne Hen seende indbefattes i forslag: de Udskrivt af Landmaalings Protocollen, men som er altfor u= bestemt, til efter den at kunne desidere hvem der skal tilhøre et Stykke der ikke er af større Betydenhed end det som her omtvistes. Udskrivten lyder saaledes under No:

Skagens Sogn har intet Skrivtligt at ligitimere deres Paastand med, men da nu dette Document taler for Raabjergs Paastand paa den ene Side, og et næsten u= forstyrret Brug af det omtvistede Stykke for Skagens Sogn paa den anden Side.- saa skjønner jeg ikke rettere end at man, ved at dele det i Midten, saa at en= hver af Parterne faaer det Halve, snarest, og uden Nogens ubeviselige Rettig= heders Forkrænkelse tilvejebringer Enighed om den Ting.

Ved næste Møde skal de syncelle Planer til ethvert Ejerlags Deling blive fremlagte.

Frederikshavn den 3 Januar 1821.

---

martørv *måårtör're* H, *må(r)ter* Vb. Tørv der „gravedes" i klitterne, især i Råbjerg sg. Tørvejorden findes under et sandlag, der er 2–10 m tykt; jo tykkere det er, jo hårdere er tørvelaget, der har en tykkelse på fra knap een til halvanden m. Når sandet var fjernet, gravede man ind i tørvelaget fra siden, så man fik en bænk, ligesom ved gravning af mosetørv. Tidligere brugte graveren en *måårtörspåde,* der var knap 1 m lang og havde ovalt blad; stående foran bænken huggede han med kantstillet spade tørvene ud en for en, så de faldt ned i grætten. Herfra skulle medhjælperen smide dem op, i reglen med hånden, da der tit var for lidt plads til at bruge et redskab. Tørvene huggedes altså, fordi tørvejorden var så hård, men det kaldtes alligevel *å graw måårtör're.* De var ca. 1 fod i kvadrat og et par tommer tykke. Omkr. 1. verdenskrig begyndte man at grave på en ny måde. Graveren stod på bænken og huggede tørvene løs bænkvis med et redskab, der bestod af en stålplade (5-6" på hver led) på enden af et 1,5–1,8 m langt skaft, og medhjælperen stod i grætten og smed tørvene op med en roegreb. Martørv „skruedes" med det samme, skønt der ikke i første omgang var tale om rigtige tørveskruer; de stakkedes snarere i en lang stak, hvor de yderste tørv lagdes som mursten i en mur. Stakken kaldtes *en skruw, en ræ·k* el. *en rååjdo·ng;* den var op til 2 m høj, 1 m bred og så lang, som der nu var tørv til. I ældre tid blev tørvene nogen tid senere „skruet om" til alm. små tørveskruer. Man kørte dem hjem 5–6 uger efter at de var gravet. De tørv der lå i bunden af skruerne, var sjældent tørre; de skruedes nu i hule skruer og hentedes senere. Hvor man under en sommers gravning var kommet så langt ind i siden af en klit, at der kunne være fare for, at sandet ville skride, og at man i hv. f. havde urimelig meget sand at skulle flytte, fjernede man det lådne på toppen: marehalm, lyng og gråris, og vinterstormene jævnede så klitten, sådan at man kunne grave videre næste år – uden selv at skulle fjerne de helt store mængder sand. (Mest efter Carl Troldborg).

martørvspade *måårtörspåde.*

N. 5

Fortegnelse

over Aaaberg Sogns Arbeidere samt deres Fædrelands

Bopæl og Stilling samt Navne.	Arbeidernes Navne	Dage	Kr.	Øre	Dage	Kr.	Øre
Aalbæk	1 Lars Christian Mads	3	2	2			2
	2 Niels Christian Baadbinder	4					
	3 Peder Pedersen	3		2			
	4 Christian Peder Markmand	3					
	5 Anders Simonsen	2	2	1			
	6 Lars Jensen Bruun	2	2				
	7 Christian Larsen	1		2			
	8 Christian Peder Vigel	1	3	2			
	9 Christian Hans Bruun	1	2	1			
	10 Lars Christensen i Arildsmarke	1	3				
	11 Niels Thomsen Baadbinder ved Kirkeland	1		1			
	12 Christian Christensen Gaarbo	1					
	13 Niels Larsen		3			½	
	14 ~~Lars Jensen Bruun~~		3			½	
	15 Christian Pedersen Enig		3			½	
	16 Niels Andersen Løkke		3			½	
	17 Lars Hennichsen		3				
	18 Mads Thomsen	1	1				
	19 Anders Larsen i Kirkeland	1	1				
	20 Lars Simonsen	2		2			
Tennek	21 Ole Thrane	1	2				
	Laters=	3	6				2

Bynavn og Ejendoms Nummer	Beboernes Navne og	Gaardbrug Gaardbrug			Husmandsbrug Gaardbrug		
		Td	T	Alt	Td	T	Alt
		5	6				2
Tennet 22	Thomas Christensen	1	2				
Vinaiby 23	Jens Christensen	1	2				
	Niels Christian Chr						
24	Hansen		3	1	1/3		
25	Jens Nielsen		2	1	1/2		
26	Thomas Jensen			3			
27	Christen Nielsen dige			3			
Sörig 28	Lars Christensen			7		2	
29	Christen Larsen			4	1	1	
30	Niels Pedersen Krüs			4			
Nörsörig 31	Christen Thormussen			3	1	2/3	
Sörig 32	~~Peder Nielsen~~			2		2	
Lyngshede 33	Mads Olsen	1					
34	Morten Jensen			3	1	2	
35	Søren Nielsen				2	2/8	
36	Christen Madsen			1	2	7/8	
Hvidemose 37	Thomas Christensen	1					
38	Peder Nielsen Krog			2	3		
39	Christen Christensen			1	2		1	1
40	Christen Christensen Nandrup					2	
Vejlerbek	Peder Nielsen					2	
42	Niels Jensen			1	2	2	
Troldhøy 43	Christen Peder Markmann			1		2	
Kongsgaard	Peder Pedersen			1		2	
Hvams 45	Niels Nielsen			5		2/3	
46	Henrik Pedersen			5		2/3	
Overdrag	Christen Sörensen			5		2/3	
	Tabets =	17	4	3	1/6	1	3

Bjørnsø og Ekkemark Sogn	Indbyggernes Navne.	Landvæsenskassen Kontribution			Præstegjældskassen Kontribution		
		Rd.	ß.	sk.	Rd.	ß.	sk.
		17	4	3 1/6	1	3	
Nørkjær	48. Niels Laursen		5	2 1/3			
Lille	49. Ole Laursen		7	1			
Kallygerhale	Peder Mikkelsen	1	2	2			
	50. Jens Jensen	1	1	1			
Gaarbae	Niels Jensen		4	3 2			
	52. Niels Christensen		4	1			
	53 Jens Madsen		2	1 2/3			
	54 Jens Jensen		2	1 2/3			
	55 Søren Nielsen i Nørre Sejj		3	1 2/3			
Kjemmen	Søren Madsen		2	2			
	57 ~~Niels Nielsen Jensen~~ Lars Nielsen Jensen		1	2			
Ladegaarden	Jens Pedersen i Aalbek		2	2			
	59 Jens Sørensen		2	2 2/3			
	60 Jens Christensen		2	2 2/3			
	61 Christen Sørensen		2	2 2/3			
Bankeen	62 Jacob Christensen			3 2			
Skiødelund	63 Christen Andersen		1	1			
Hammerod	64 Christen Laursen		2	3 2 3/4			
	65 Jens Sørensen		2	3 2 3/4			
	66 Lars Mortensen		2	3 2 3/4			
	67 Christen Olesen		2	3 2 3/4			
Tilstlund	68 Søren Thomsen		2				
	69 Hans Nielsen			2 2 1/3			
	70 Anders Christensen			2 2 1/3			
	71 Christen Nielsen		4	3			
Bankeen	72 Jens Jensen		6				
	Latein	29	1	1 1/6	1	3	

Bynavn og Ste	Ordenens Navne.	Laxefiskeri-Skat			Mindre Laxefiskeri		
		Td.	Fdk.	Alb.	Td.	Fdk.	Alb.
		29	1	1 1/6		3	
Vinvent	73 Jens Christensen		3	1	1		
Karlsen	74 Christen Pedersen Nielsen		3	2			
	75 Mads Madsen		3	2			
Rosenhave	76 Jens Nielsen		3				
	77 Niels Christensen		1				
Nordland	78 Peder Christensen		3	1			
Nonnier	79 Christen Larsens Enke		3				
Nielsen	80 Peder Mortensen	1	5	2	1		
	81 Jens Christensen		3	1			
Gaihede	82 Hans Sørensen		1	3	2		
Albeck	83 Thomas Nordland					1	
	84 Peder Christensen Braun					3	
	85 Christen Hansen					1	
	86 Peder Thansen Braun					3	
	87 Peder Christensen Lone					1	
	88 Lars Sørensen					1	
	89 ~~Christen Pedersen Thaarupgaard~~					2	
	90 Christen Madsen Braun					2	
Vinaborg	91 Christen Andersen					1	
	92 Christen Jensen					2	
	93 Christen Christensen					2	
	94 Peder Christensen Tausen Enke					1	
Sørig	95 Christen ~~Jensen~~ Enke					1	
	96 Søren Simonsen					1	
Hvidmose	97 Jens Christensen Eijk					2	2
	98 Lauri Jensen					2	
Hillerbeck	99 Christen Nielsen					2	
	100 Niels Pedersen Eijken					3	
	Latein =	34	2	2 2/6	1	4	1

Hjemmes og Ude-Vænnes Navne.	Indbyggernes Navne.	Landvæsens Jordskyld				Kjøbstæders Jordskyld			
		Td	Sk	Fdk	Alb	Td	Sk	Fdk	Alb
	=	34	2	2	2½	1	4	1	
Kiikland	101	Jacob Simonsen Kier						3	
Hvam	102	Lars Hansen smd Hvam						1	
Lerkrandsd	103	Niels Michelsen						2	
Kiikland	104	Jørgen Rasmussen						2	
	105	Christen Thomsen						2	
Starkadn	106	Jørgen Hansen smd Starkadn						1	
	107	Niels Christiansen smd Starkadn						3	
Heden	108	Niels Chr. Pedersen						2	
	109	Thomas Hansen						5	2
Raaberg	110	Asmus Nielsen og Christen Pedersen Raaberg						3	
	111	Asmus Simon Nielsen Landm Land Hartsind							
	112	~~Jens Rasmussen Hjerring Land~~ Jens Rasmussen Nørre Elty ~~Raaberg Jagtd~~	2	3	2	¼			
	113	Raaberg Landbygaard Jordskyld					2	3	
		Do Mølle Skyldsk				1½	1	8	
		Summa	36	6	2	5	1	2	
		og Ørkedskyld				1½			

Jørgen Rasmussen

Fortegnelse:

over Raabjerg Sogns Beboere, samt deres Hartkorn: den 2 Marts 1821.

Byerne og Stedernes Navne	Beboernes Navne	Contributabelt Hartkorn				Priviligeret Hartkorn			
		Tdr.	Skp	Fdk	Alb	Tdr.	skp	Fdk	A
Aalbæk	Laurs Christensen Munk		3	2	2			2	
	Niels Christensen, Vaadbinder.		4						
	Peder Pedersen,		3		2				
	Christen Pedersen, Starholm,		3						
	Anders Simonsen,		2	2	1				
	Jens Jensen Bruun,		2	2					
	Christen Laursen,		1		2				
	Christen Pedersen, Diget,		1	3	2				
	Christen Thomsen Bruun,		1	2	1				
	Jens Christensen, i Hvidemosen,		1	3					
	Niels Thomsen, Vaadbinder i Klitlund,		1		1				
	Christen Christensen Gaardboe,		1						
	Niels Laursen,			3	½				
	Jens Henriksen,			3	½				
	Christen Pedersen Friis,			3	½				
	Niels Andersen Løth,			3	½				
	Laurs Jensen Bruun,			3					
	Mads Thomsen,		1	1					
	Anders Larsen i Klitlund,		1	1					
	Jens Simonsen,		2		2				
Jennet:	Ole Thrane	1	2						
	Thomas Christensen,	1	2						
Knasborg:	Jens Christensen,	1	2						
	Niels Christian Christensen,		3	1	1⅔				
	Jens Nielsen,		2	1	½				
	Thomas Jensen,			3					
	Christen Nielsen Dige			3					
Sørig:	Lars Christensen,		7		2				
	Christen Laursen,		4	1	1				
	Niels Pedersen Friis,		4						
Nør Sørrig:	Christen Rasmussen,		3	1	2½				
Sørrig:	Christen Larsen,		2		2				
Lynghede:	Mads Olesen,	1							
	Morten Jensen,		3	1	2				
	Søren Nielsen,			2	2⅛				
	Christen Madsen,		1	2	⅞				

Byerne og Stedernes Navne	Beboernes Navne	Contributabelt Hartkorn				Priviligeret Hartkorn			
		Tdr.	Skp	Fdk	Alb	Tdr.	skp	Fdk	A
Hvidemose:	Thomas Christensen,	1							
	Peder Nielsen Krøgh,		2	3					
	Christen Christensen,		1	2			1	1	
	Christen Christensen, Vaadbinder,			2					
Kyllesbæk:	Peder Nielsen,			2					
	Niels Jensen,		1	2	2				
Troldberg,	Christen Pedersen Starholm,		1		2				
Komfage:	Peder Pedersen,		1		2				
Hvims:	Niels Nielsen,		5		2½				
	Henrik Pedersen,		5		2½				
Sovkrog:	Christen Sørensen,		5		2½				
	Niels Laursen,		5		2½				
Løth:	Ole Laursen,		7	1					
Uggerhald:	Peder Michelsen,	1	2	2	2				
	Jens Jensen,	1	1	1					
Gaardboe:	Niels Jensen,		4	3	2				
	Niels Christensen		4	1					
	Jens Madsen,		2	1	2½				
	Jens Jensen,		2	1	2½				
	Søren Nielsen, i Nørre Sørrig,		3	1	2½				
Rimmen:	Søren Madsen,		2		2				
	Jens Larsen,		1	2					
Lodskouvad:	Jens Pedersen i Aalbæk,		2	2					
	Jens Sørensen,		2	2	2⅔				
	Jens Christensen,		2	2	2"				
	Christen Sørensen,		2	2	2"				
Bunken:	Jacob Christensen,			3	2				
Skiødelund:	Christen Andersen,		1	1					
Rannerød:	Christen Laursen,		2	3	2¾				
	Jens Sørensen,		2	3	2"				
	Lars Mortensen,		2	3	2"				
	Christen Olesen,		2	3	2"				
Klitlund:	Søren Thomsen,		2						
	Hans Nielsen,			2	2½				
	Anders Christensen,			2	2½				
	Christen Nielsen,		4	3					
Bunken:	Jens Jensen,		6						

Byerne og Stedernes Navne	Beboernes Navne	Contributabelt Hartkorn				Priviligeret Hartkorn			
		Tdr.	Skp	Fdk	Alb	Tdr.	skp	Fdk	Alb
Bunken:	Jens Christensen,		5	1	1				
Starholm:	Christen Christensen Hiorth,		3	2					
	Mads Madsen,		3	2					
Høgenhaven:	Jens Nielsen,		3						
	Niels Christensen,		1						
Hønkier:	Christen Laursens Enke,		3						
Hiortlund:	Peder Christensen,		3	1					
Heeden:	Peder Mortensen,	1	5	2	1				
	Jens Christensen,		3	1					
Gaihede:	Hans Sørensen,		1	3	2				
Aalbæk:	Thomas Hiortlund,							1	
	Peder Christensen Bruun,							3	
	Christen Hvims,							1	
	Peder Thomsen Bruun,							3	
	Peder Christensen Poel,							1	
	Lars Sørensen,							1	
	Peder Christensen Mark,							2	
	Christen Madsen Bruun,							2	
Knasborg;	Christen Andersen						1		
	Christen Jensen,							2	
	Christen Christensen,							2	
	Peder Christensen Tuuses Enke,							1	
Sdr. Sørrig:	Christen Andersen,							1	
	Søren Simonsen,							1	
Hvidemose:	Jens Christensen Kyk,						2	2	
	Laurs Jensen,							2	
Killesbech:	Christen Nielsen,							2	
	Niels Pedersen Fisker,							3	
Klitlund:	Jacob Svendsen Kier,							3	
Hvims:	Laurs Hansen, v. Hvims,							1	
Lodskouvad:	Niels Michelsen,							2	
Klitlund:	Jørgen Rasmussen,							2	
	Christen Thomsen,							2	
Starholm:	Jørgen Jensen, v. Starholm,							1	
	Niels Christensen, v. Starholm,							3	
Heden:	Niels Christian Pedersen,							2	
	Thomas Jensen,						5	2	

yerne og Stedernes Navne	Beboernes Navne	Contributabelt Hartkorn				Priviligeret Hartkorn			
		Tdr.	Skp	Fdk	Alb	Tdr.	skp	Fdk	Alb
Raabjerg:	Degnen Nielsen og Christen Pedersen Troldborg							3	
	Degnen, Søren Nielsen 7 Tønder Land Skolejord								
	Nørre Elkjær,	2	3	2	1/4				
	Raabjerg Præstegaard					2	3		
	Raabjerg Mølleskyld : 1 Skp. 1 Alb.								
	Summa for 113 Beboere:	36	6		2 5/11	5	1	2	
	og Mølleskyld: 1 Skp. 1 Alb.								

Hjørring Amtstue den 15 Marts 1820

Fremlagt ved et Landvæsenscommisions Møde i Starholm den 2 Marts 1821

Navneliste re· skreven fra foregående sider.