Danskernes Historie Online
Danske Slægtsforskeres Bibliotek

Dette værk er downloadet fra Danskernes Historie Online

Danskernes Historie Online er Danmarks største digitaliserings-projekt af litteratur inden for emner som personalhistorie, lokalhistorie og slægtsforskning. Biblioteket hører under den almennyttige forening Danske Slægtsforskere. Vi bevarer vores fælles kulturarv, digitaliserer den og stiller den til rådighed for alle interesserede.

Støt vores arbejde – Bliv sponsor

Som sponsor i biblioteket opnår du en række fordele. Læs mere om fordele og sponsorat her: https://slaegtsbibliotek.dk/sponsorat

Ophavsret

Biblioteket indeholder værker både med og uden ophavsret. For værker, som er omfattet af ophavsret, må PDF-filen kun benyttes til personligt brug.

Links

Slægtsforskernes Bibliotek: https://slaegtsbibliotek.dk
Danske Slægtsforskere: https://slaegt.dk

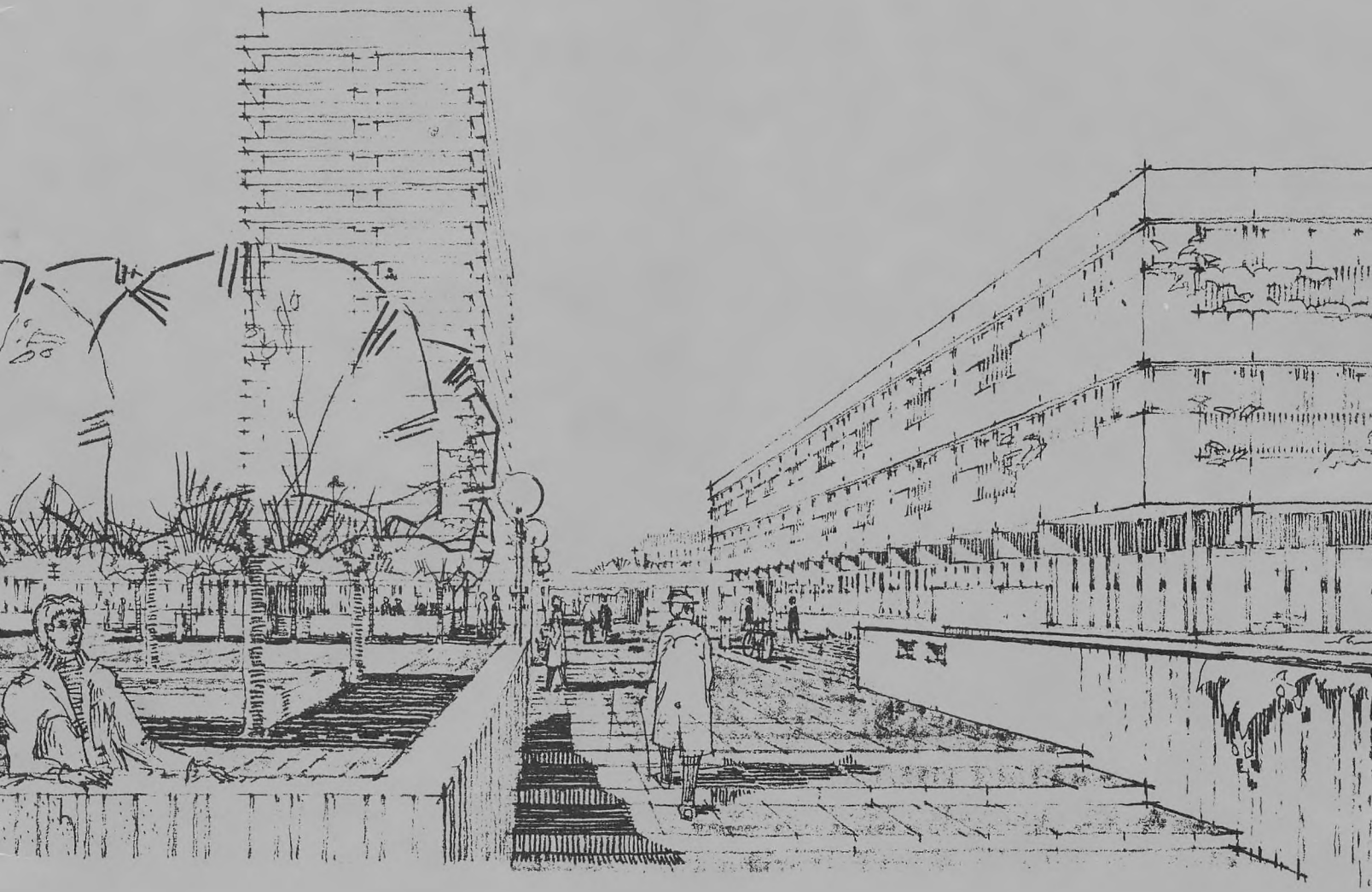

PEDER LYKKE CENTRET

EGV
ENSOMME GAMLES VÆRN

* *INDHOLDSFORTEGNELSE* *SIDE*

Centrets færdiggørelse..... 26
Centrets hovedafsnit..... 6
Centralkøkken..... 14
Dagcenter..... 8
EGV-aktiviteter i Storkøbenhavn..... 2
EGV i Remisevænget..... 3
Forord af socialborgmester Børge H. Jensen..... 4
Institutionen bag Peder Lykke centret..... 27
Kollektivhus..... 10
Model af Peder Lykke centret..... 15
Peder Lykke centret..... 5
Plejehjem..... 12
Teknisk beskrivelse..... 16

* * *



EGV AKTIVITETER I STOR KØBENHAVN

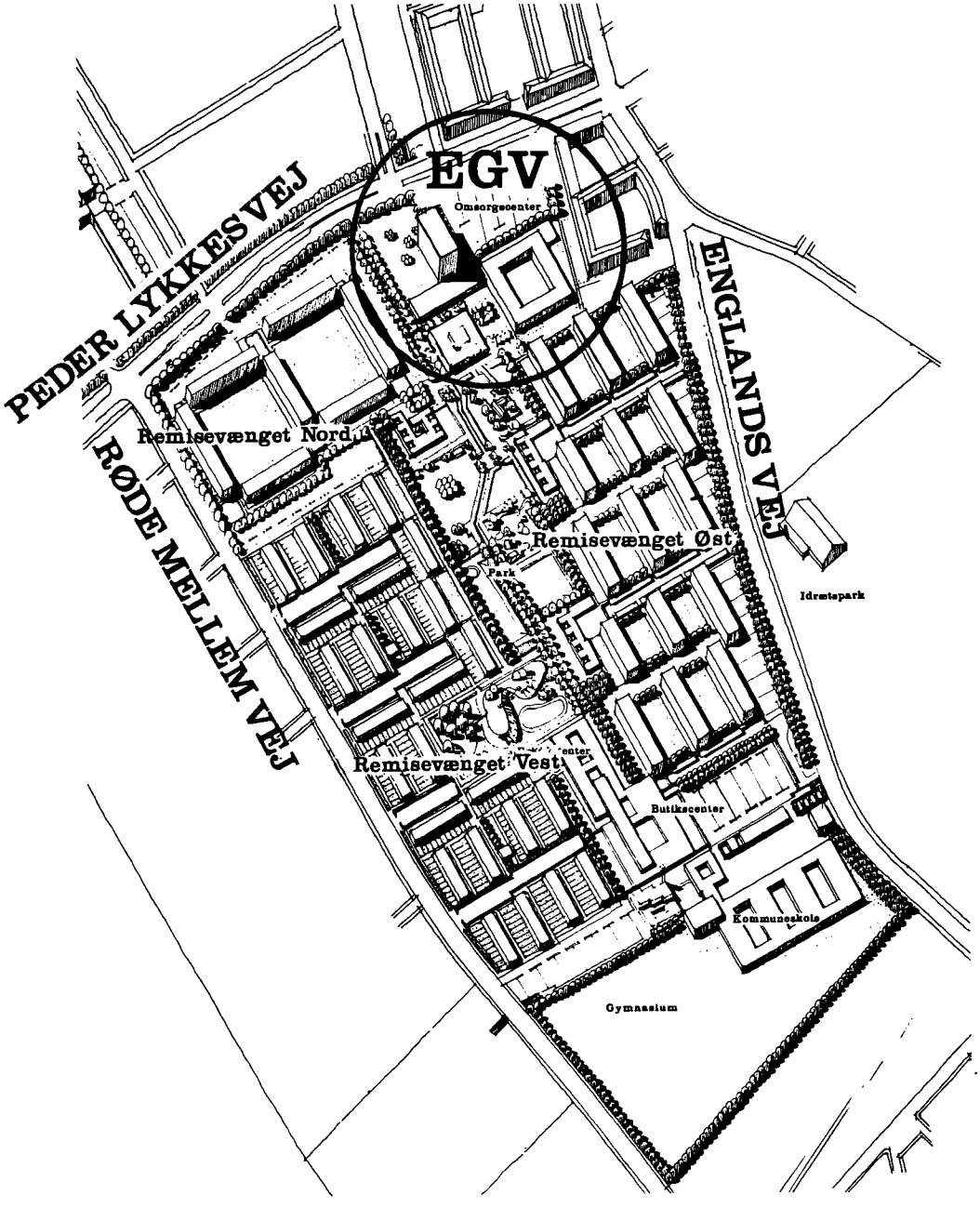

REMISEVÆNGET

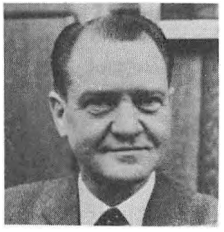

Der er i dansk socialpolitik en god tradition for samarbejde mellem myndigheder og private institutioner, ikke mindst når det gælder omsorgsarbejdet for samfundets stadig voksende ældre aldersgruppe.
Peder Lykke centret, der præsenteres på de følgende sider, vil fremtræde som det hidtil mest markante resultat af mange års godt samarbejde mellem Københavns kommune og Ensomme Gamles Værn, og der er i udformningen lagt vægt på at skabe et omsorgscenter, der kommer det ideelle så nært som overhovedet muligt.
Centret, hvis anlægsøkonomi hviler på en kombination af offentlig støtte og private midler, herunder en betydelig donation fra Københavns Rundskuedag, vil indgå som et meget vigtigt led i bestræbelserne på at tilvejebringe gode forhold for vor bys ældre.
Som socialborgmester i København udtrykker jeg min glæde over samarbejdets forløb og mine allerbedste ønsker for det nye center, dets kommende beboere og de mange andre ældre, som det vil komme til gode.

Børge H. Jensen

Socialborgmester

PEDER LYKKE CENTRET

Peder Lykke centret skal være både hjem og samlingssted for ældre. I centret er der mulighed for at vælge mellem forskellige boligformer og at finde den pleje, man har behov for. Det er samtidig centrets opgave at tilbyde beboerne mulighed for en lang række aktiviteter som f.eks. hobbyvirksomhed, undervisning, selskabelighed og hyggeligt samvær.

Rammerne for denne virksomhed er et meget moderne byggeri, der indgår som en del af en samlet bebyggelse, Urbanplanen.

BELIGGENHED

Centret er en del af Urbanplanens 1. afsnit og er placeret i udkanten, men alligevel centralt i det afsnit, der ligger mellem Røde Mellemvej, Peder Lykkesvej og Englandsvej.

Hovedgangstien fra beboelsesområdet til færdselsårerne går igennem det torv, hvor centret er placeret. Bænke, beplantning og en kiosk med fortovsrestauration samt det store vandbassin i midten af torvet giver de bedste betingelser for udendørs ophold. Der vil fra torvet være udsigt til det grønne område, der strækker sig herfra ned gennem boligbebyggelsen.

CENTRET FÅR TRE HOVEDAFSNIT:

DAGCENTER
*
med en mangfoldighed af aktiviteter og hjælpemuligheder for alle bydelens ældre. Der er plads til ca. 800 heldagsbesøg om ugen.

KOLLEKTIVBOLIGER
**
210 étværelses og 30 halvandenværelses lejligheder i 16-etagers højhus, restaurant, selskabslokaler, m.v., med mulighed for hjælp fra plejecentral.

PLEJEBOLIGER
***
154 plejeboliger med tilhørende faciliteter. Beboere i kollektivhuset har ved plejebehov fortrinsret til plejeboligerne.

Treklangen DAGCENTER - KOLLEKTIVBOLIGER - PLEJEBOLIGER indebærer en lang række fordele:

- Ved at deltage i dagcentrets aktiviteter bliver de ældre, som bor ude i byen, fortrolige med centrets atmosfære. Dette er vigtigt for dem, hvis de senere ønsker at flytte ind i centrets kollektiv- eller plejeboliger, idet man herved undgår den usikkerhed, som er almindelig hos ældre mennesker, der skal forlade deres hidtidige bolig og flytte ind på en "institution".

- Beboerne har alle fordelene ved en selvstændig bolig, idet de kan fortsætte en helt uafhængig livsførelse med selvstændig husholdning m.v. i velindrettede og hyggelige lejligheder, men

- samtidig står alle kollektivhusets og dagcentrets faciliteter og hjælpemuligheder åbne for dem, f.eks. restaurant, vaskeri, adgang til kurser og samvær, - og hvad der er særlig vigtigt:

- fra plejeafdelingen vil der straks i tilfælde af sygdom eller svagelighed blive ydet fornøden hjælp og pleje i boligen,

- ligesom de ved varigt plejebehov vil være sikret fortrinsret til en plejebolig.

- Også for plejebeboerne gælder, at de gennem dagcentret får kontakt med de ældre, der kommer udefra, og herigennem med det samfund, de ellers let kan føle sig isolerede fra.

*

DAGCENTRET

Centrets fornemste opgave er gennem forebyggende arbejde at bevare og forbedre de ældres psykiske og fysiske velbefindende. Herved opnår man også, at de ældre kan forblive længst muligt i deres egen bolig.

Det har været afgørende ved planlægningen af dagcentret, at der bliver skabt mulighed for, at de ældre fra hele byområdet kan modtage en så forskelligartet omsorgshjælp som muligt, og at overgangen - hvis nødvendigt - til kollektivbolig eller plejehjem sker under skyldig hensyn til den ældre. Dette er vigtigt, fordi en omstilling må være glidende og ikke være for stor en psykisk belastning for de ældre, der i forvejen kan føle sig trykket af mange problemer.



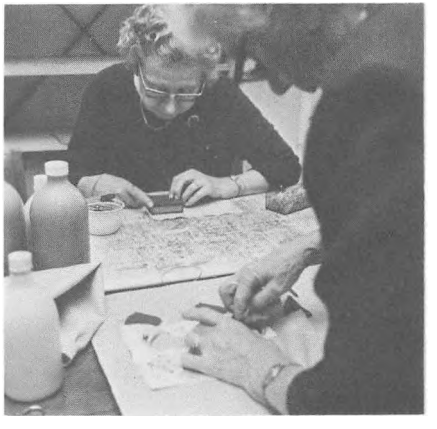

De egentlige aktiviteter i dagcentret er delt op i tre grupper:

intellektuel aktivering: gennem undervisning og studiekrese i emner af interesse og betydning for ældre, så vel af praktisk som af social og kulturel karakter, spændende fra kostlære til moderne malerkunst.

manuel aktivering: gennem hobby og husflid i en stor beskæftigelsesafdeling med afsætningsmuligheder for de fremstillede ting fra en butik på centrets torv.

klubaktivitet: med fritidssysler, samvær og underholdning.

Et moderne omsorgsarbejde stiller stadig større krav til servicevirksomhed. Det er afgørende for dagcentret, at det kan imødekomme disse krav gennem rådgivning bl.a. vedrørende sociale problemer, helbredsforhold, personlige problemer, arbejdsanvisning og ved etablering af besøgstjeneste, badeanstalt, fodpleje, frisør, m.v.

KOLLEKTIVHUSET

For de ældre, som kan klare at holde deres egen bolig helt eller delvis, er kollektivboligerne en både konstruktiv og fornuftig løsning. Der er et stort behov for denne boligtype til ældre, der med mellemrum har behov for sygepleje eller omsorgsbetonet hjælp, og som måske ønsker at spise i kollektivhusets restaurant. Enhver form for bistand står til rådighed gennem en plejecentral. Endelig betyder kollektivhuset en tryghedsfølelse for mange ældre, hvor blot dette at frygte disse situationer virker tyngende.

Kollektivhusets beboere har fuld adgang til dagcentret med alle dets servicefunktioner, og de er tilmed sikret plads på plejehjemmet, hvis det skulle blive nødvendigt.

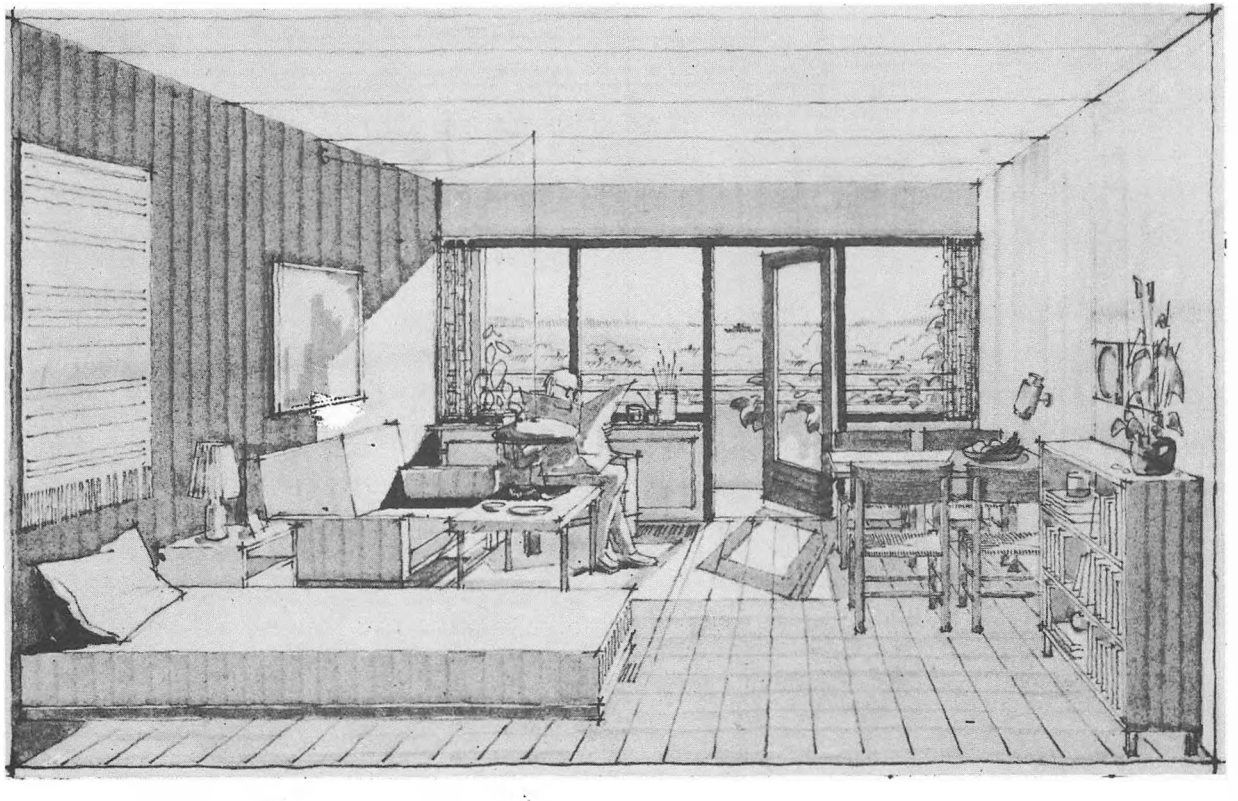

1 RUMSBOLIG · KOLLEKTIVHUS

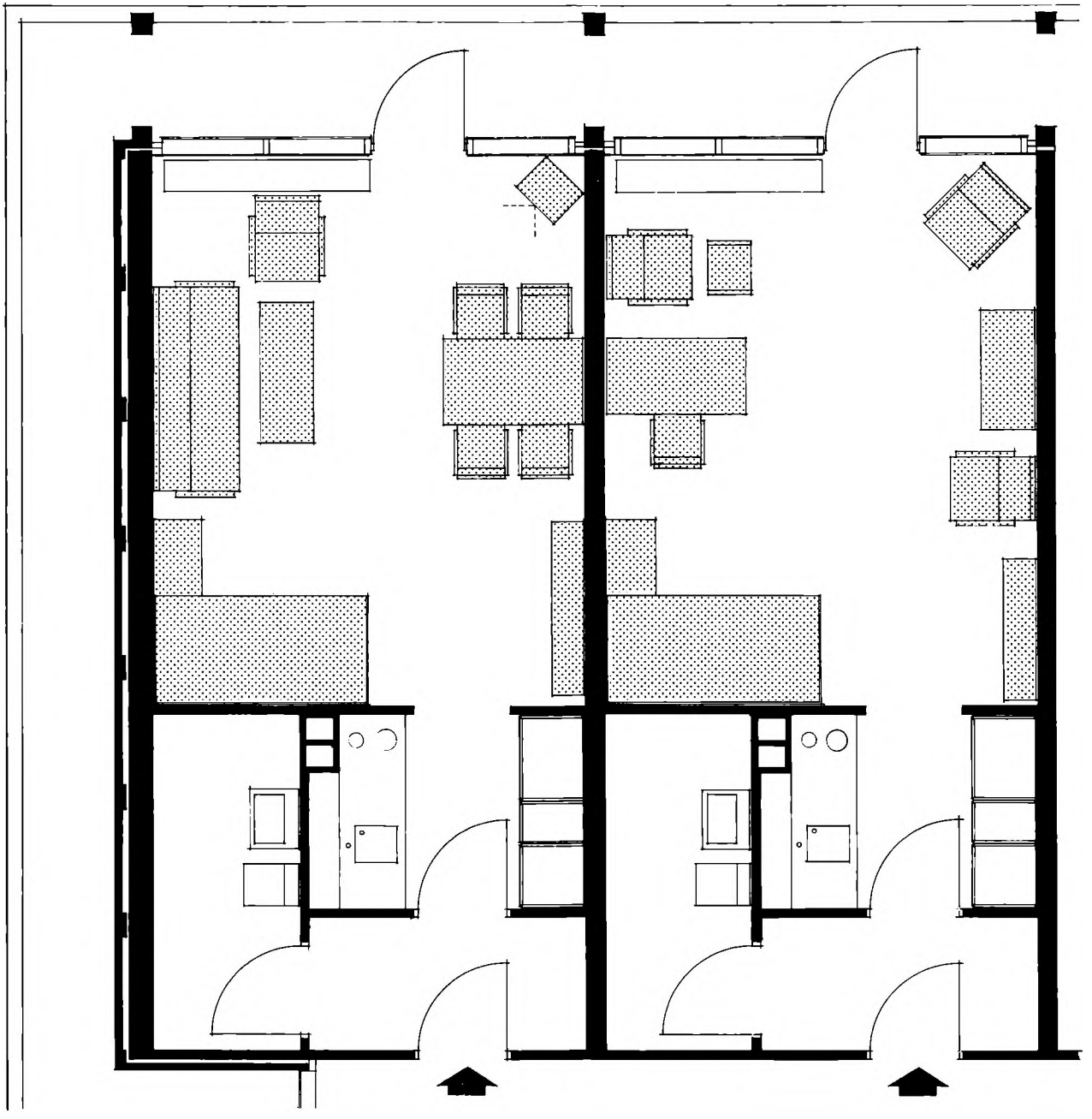

EKSEMPLER PÅ MØBLERING AF KOLLEKTIVBOLIGER

PLEJEHJEMMET

Plejehjemmet er delt op i 6 enkelte afdelinger, således at der i hver afdeling er mulighed for at skabe et mindre samfund med eget særpræg, hvor beboerne kan finde sig til rette og føle sig hjemme. Hjemmet er udstyret med en tidssvarende fysiurgisk- og beskæftigelsesafdeling, der kan give de ældre den træning, der sikrer den bedst mulige helbredstilstand.

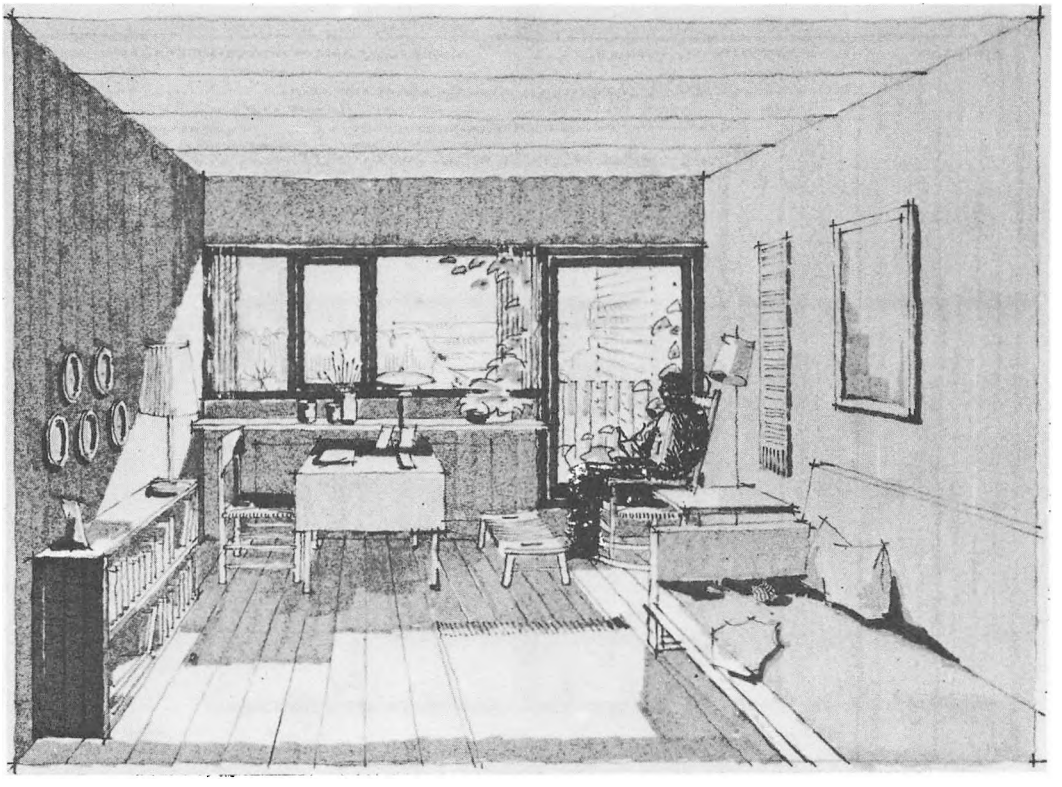

BEBOERVÆRELSE · PLEJEHJEM

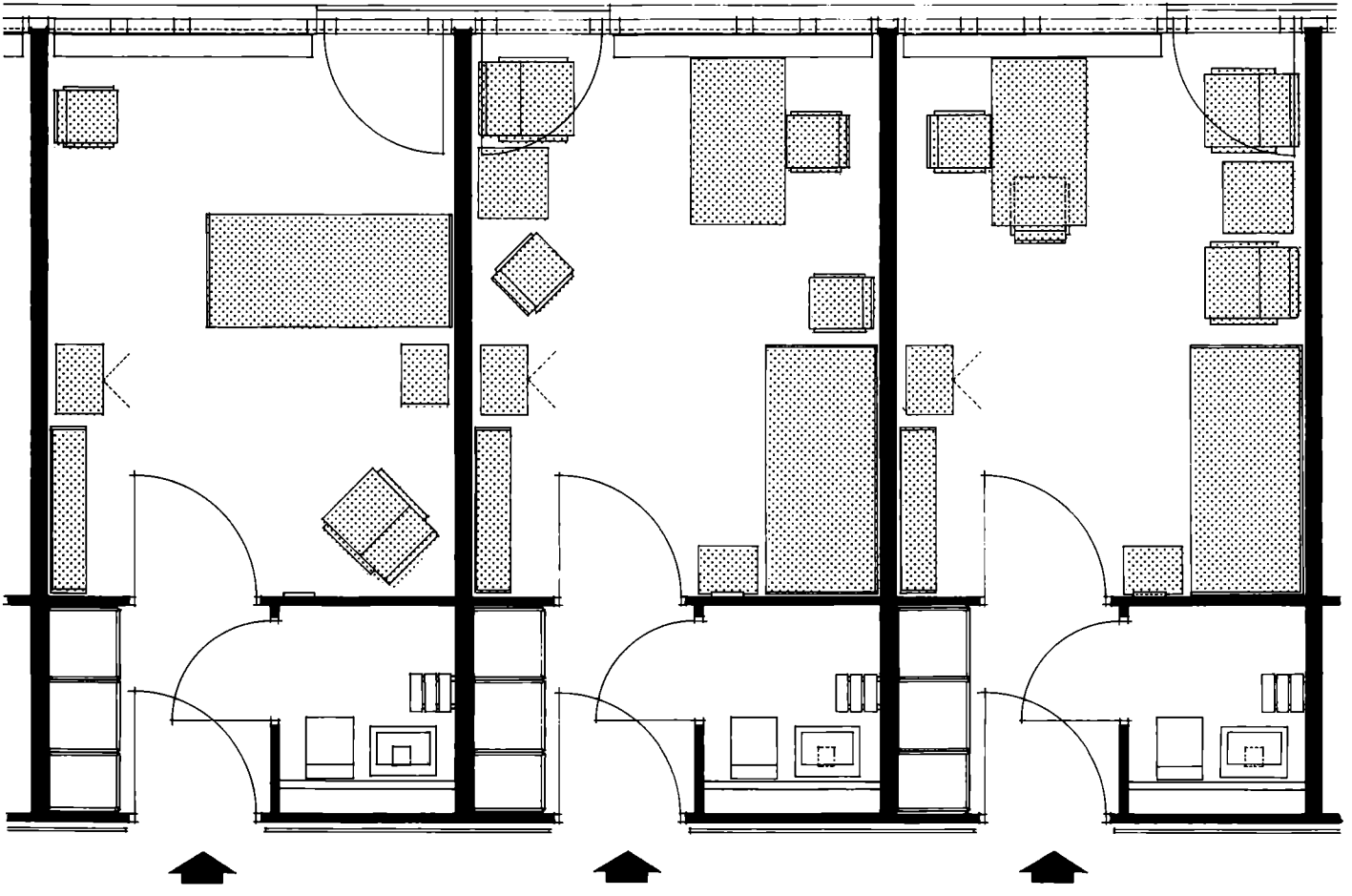

EKSEMPLER PÅ MØBLERING AF PLEJEBOLIGER

CENTRALKØKKENET

Ensomme Gamles Værn finder, at man bør undgå tidligere tiders kaserneagtige præg ved bespisningen af ældre og syge. Følgende krav har været bestemmende for den ny form for kostbetjening, som centret benytter:

- de enkelte beboere skal have valgmulighed
- kosten skal være sund, vitaminrig og rigtig under hensyn til de ældres forhold
- kostbetjeningen skal kunne fungere billigt, effektivt og med et beskedent antal medarbejdere.

Centralkøkkenet skal lave mad til ca. 600 personer daglig. For at kunne løse denne opgave bedst muligt har man valgt en serveringsform, der minder meget om den, der anvendes i flyvemaskiner. Hver beboer udfylder et kort, som går ned til køkkenet, og som indeholder oplysning om, hvad vedkommende ønsker at spise, og portionernes størrelse. Maden transporteres derefter fra køkkenet til restaurant eller beboernes bolig portionsvis på bakker, så den fremtræder varm og lækker.

***

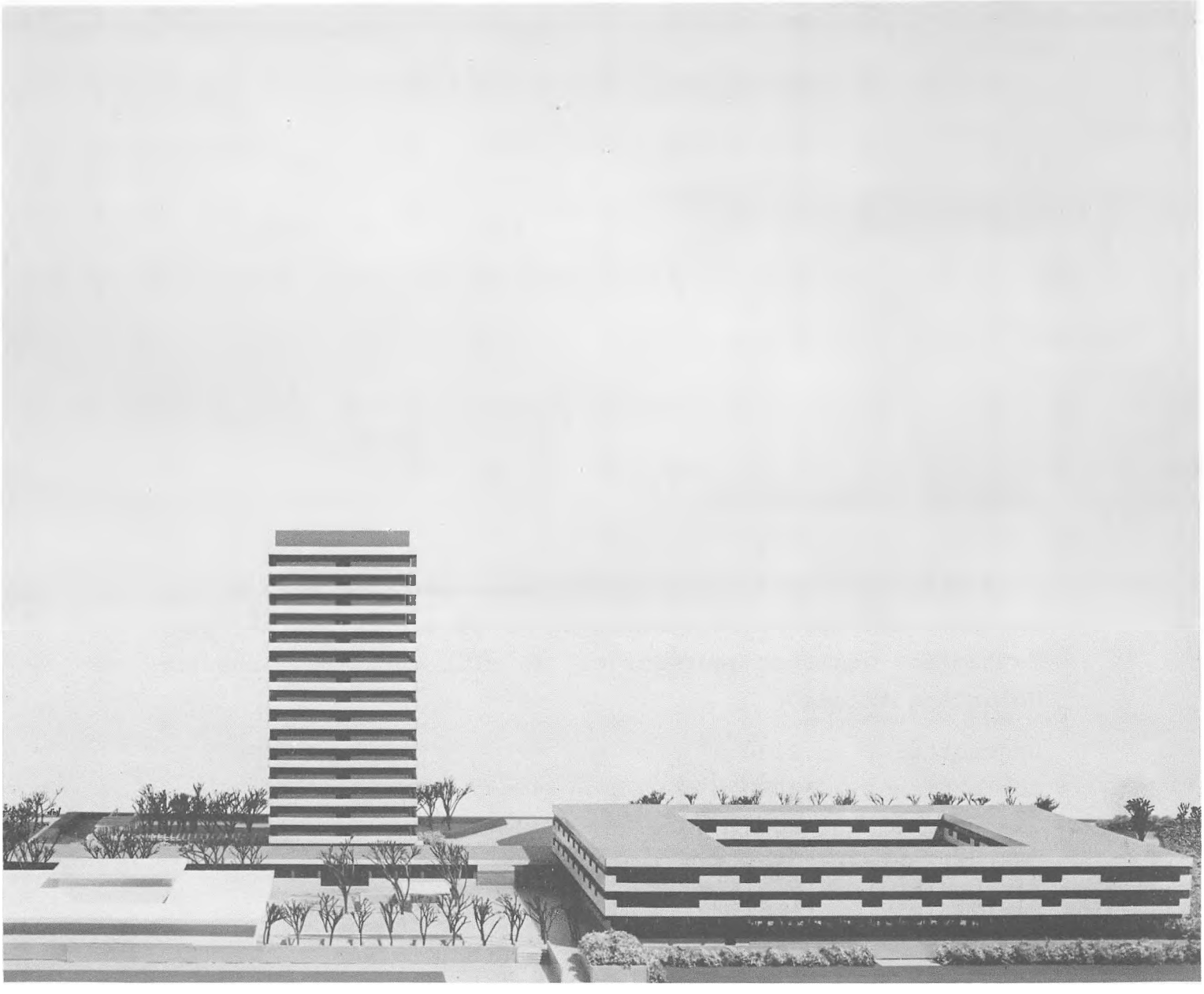

MODELFOTO AF PEDER LYKKE CENTRET

TEKNISK BESKRIVELSE

Projekteringen af centret er forestået af Kooperativ Byggeindustri A/S (KBI). Bruttoarealet er på ca. 24.000 m^2, og de samlede udgifter andrager ca. 45 mill.. kr. Arealerne fordeler sig således:

Dagcenter:	2100 m^2
Kollektivhus:	12050 m^2
Plejehjem:	9000 m^2
Centralkøkken:	800 m^2
Kiosk:	50 m^2

* * *

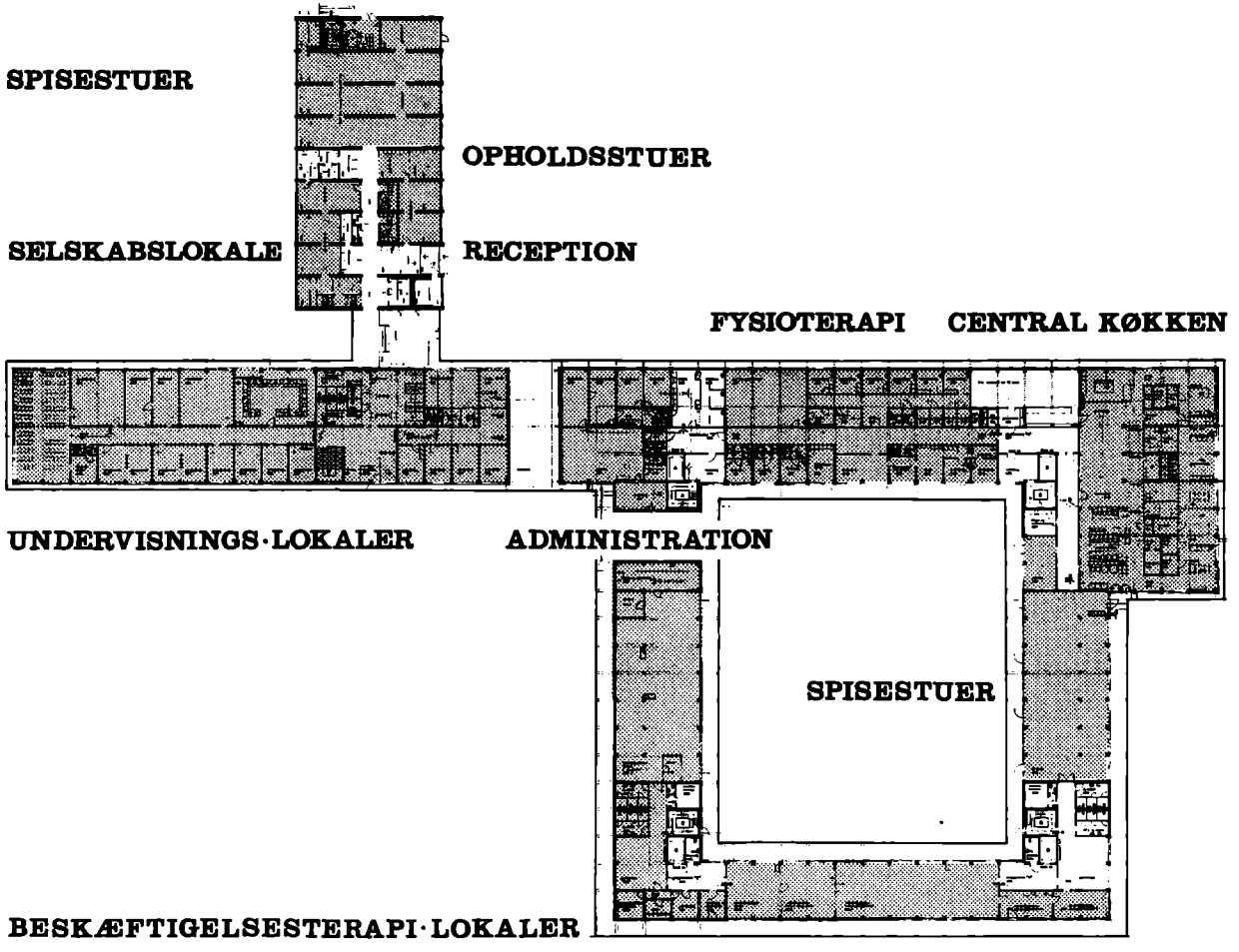
SPISESTUER
OPHOLDSSTUER
SELSKABSLOKALE
RECEPTION
FYSIOTERAPI
CENTRAL KØKKEN
UNDERVISNINGS·LOKALER
ADMINISTRATION
SPISESTUER
BESKÆFTIGELSESTERAPI·LOKALER

STUE·PLAN

✻ DAGCENTRET

Dagcentret er en 1-etages bygning med fuld kælder, der får lys fra en gårdhave. I stueetagen er en stor sal til foredrag, filmfremvisning og teaterforestilling og i tilknytning hertil en stor opholdsstue.

Øvrige lokaler, herunder træningskøkken, er beregnet til undervisningsbrug. Omsorgscentrets bibliotek er ligeledes placeret her. I kælderen er indrettet motionsgymnastiksal, hobby- og klublokaler.

***

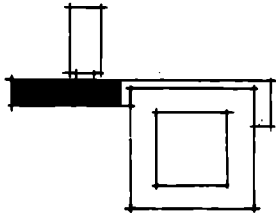

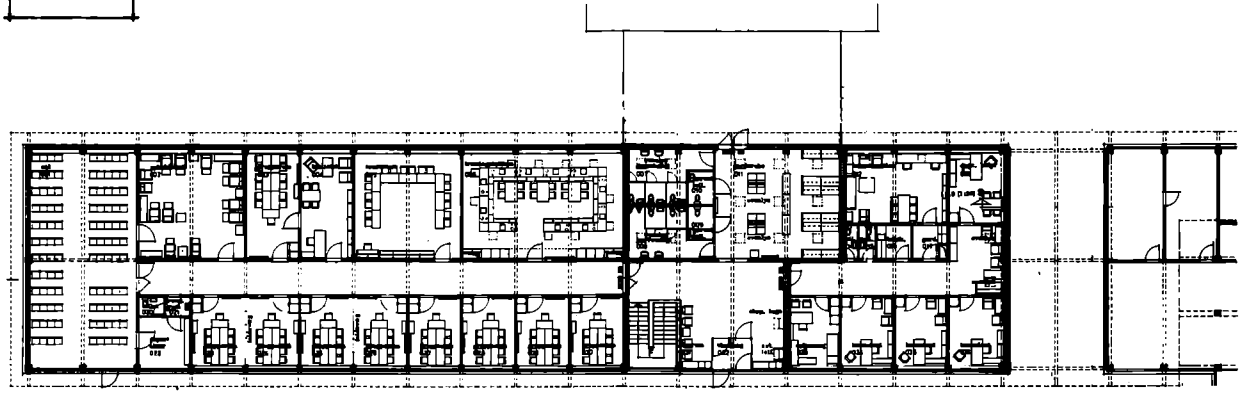

UNDERVISNINGS·LOKALER

STUE ETAGE

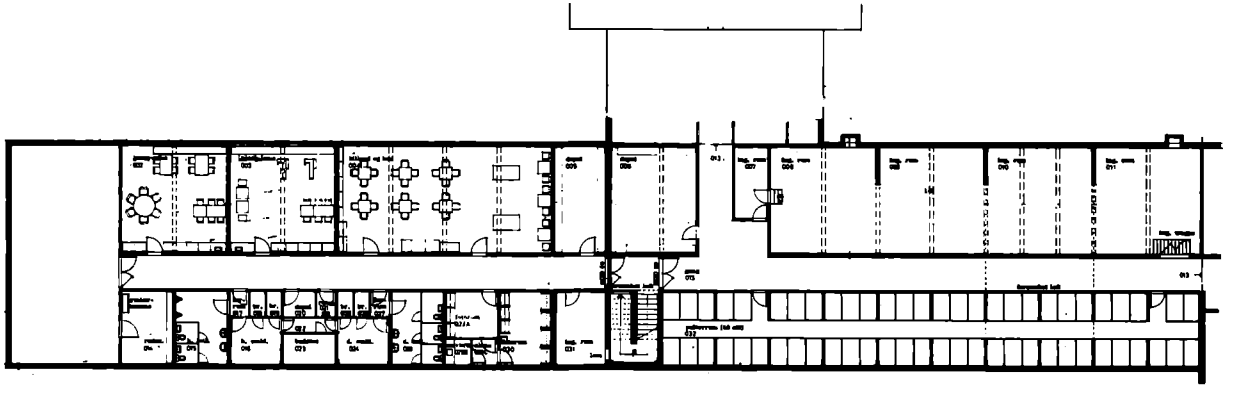

HOBBY·LOKALER

KÆLDER ETAGE

**

KOLLEKTIVHUSET

Kollektivhuset med plads til 270 beboere er 16 etager højt. I stueetagen er indrettet restaurant, reception og selskabslokaler. Forbindelsen mellem kollektivhus og dagcenter sker gennem en lav mellembygning, hvori havestue og det fælles vaskeri er placeret.

På hver af de 15 boligetager er 14 1-værelses og 2 1½-værelses lejligheder. Fra boligerne er der udgang til de store fællesaltaner. Hver bolig har hustelefonforbindelse til receptionen i stueetagen, hvorfra man har mulighed for at tilkalde hjælp i sygdomstilfælde.

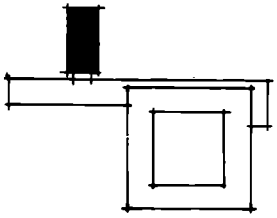

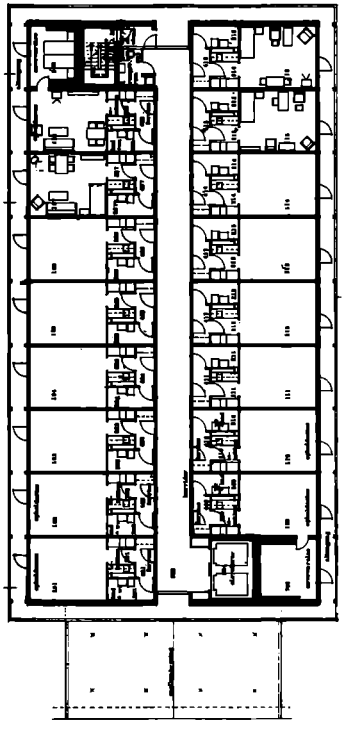

KOLLEKTIVBOLIGER

BOLIG·ETAGE

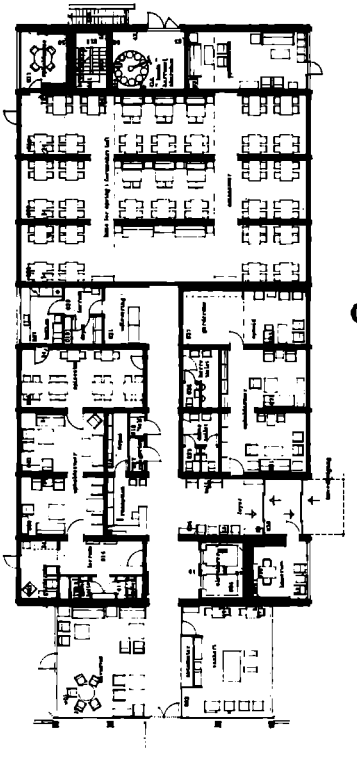

SPISESTUER

OPHOLDSSTUER

RECEPTION

SELSKABSLOKALER

STUE·ETAGE

***

PLEJEHJEMMET

Plejehjemmet består af en 3-etagers høj firlænget bygning omkring en atriumgård. Stueetagen er indrettet for alle fælles funktioner som centralkøkken, beskæftigelsesterapilokaler, fysioterapilokaler, administration, fodpleje og frisør, konsulationsværelser for læger o.s.v. og udgør funktionsmæssigt en del af dagcentret. De to overliggende etager er ens med plejeboliger, fælles opholdsstuer og opholdsnicher.

Ialt er der plads til 152 beboere, fordelt på 144 enkeltværelser og 4 dobbeltværelser. Alle boliger er med en lille forstue, eget toilet og bad.

Hver boligetage er delt op i tre selvstændige enheder med hver sit personale, opholdsstuer og birum, således at der ialt vil blive 6 plejeenheder á 25 beboere. Under størstedelen af plejehjemmet er en høj kælder, som benyttes til omklædningsrum, sikringsrum og diverse depotrum.

***

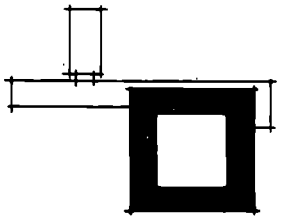

PLEJEBOLIGER

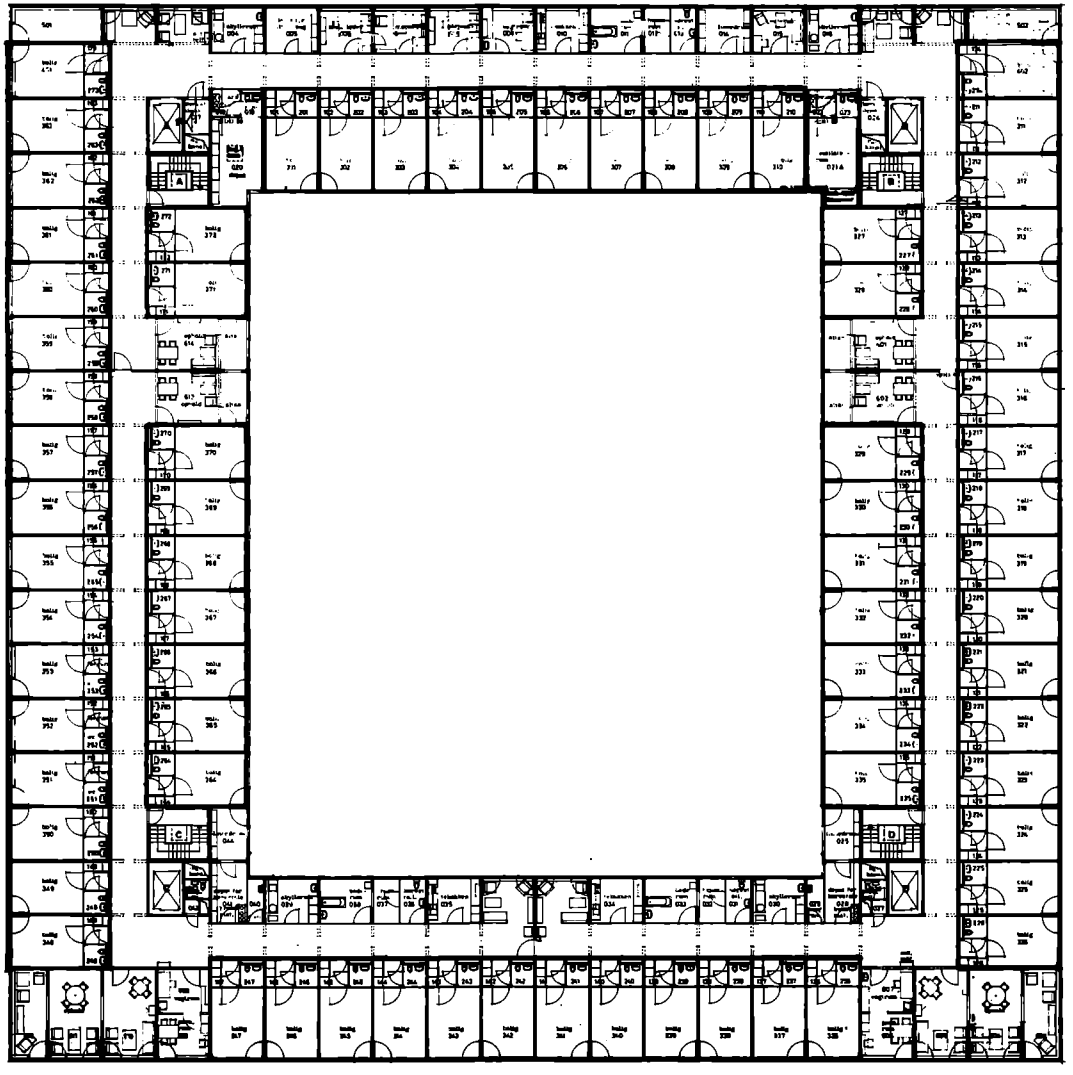

BOLIG·ETAGE

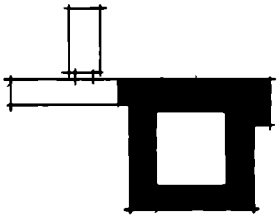

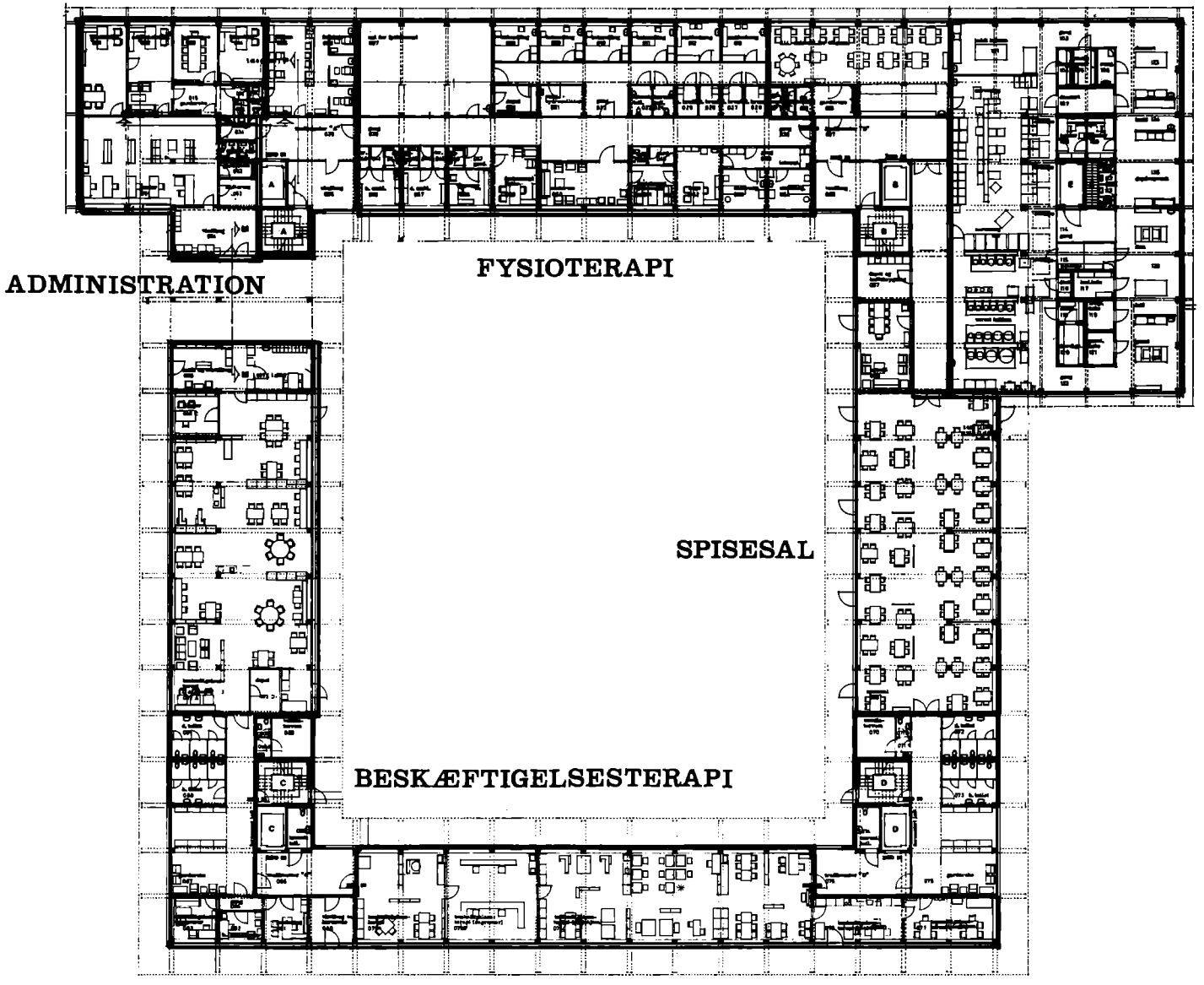
CENTRAL KØKKEN
ADMINISTRATION
FYSIOTERAPI
SPISESAL
BESKÆFTIGELSESTERAPI

STUE ETAGE

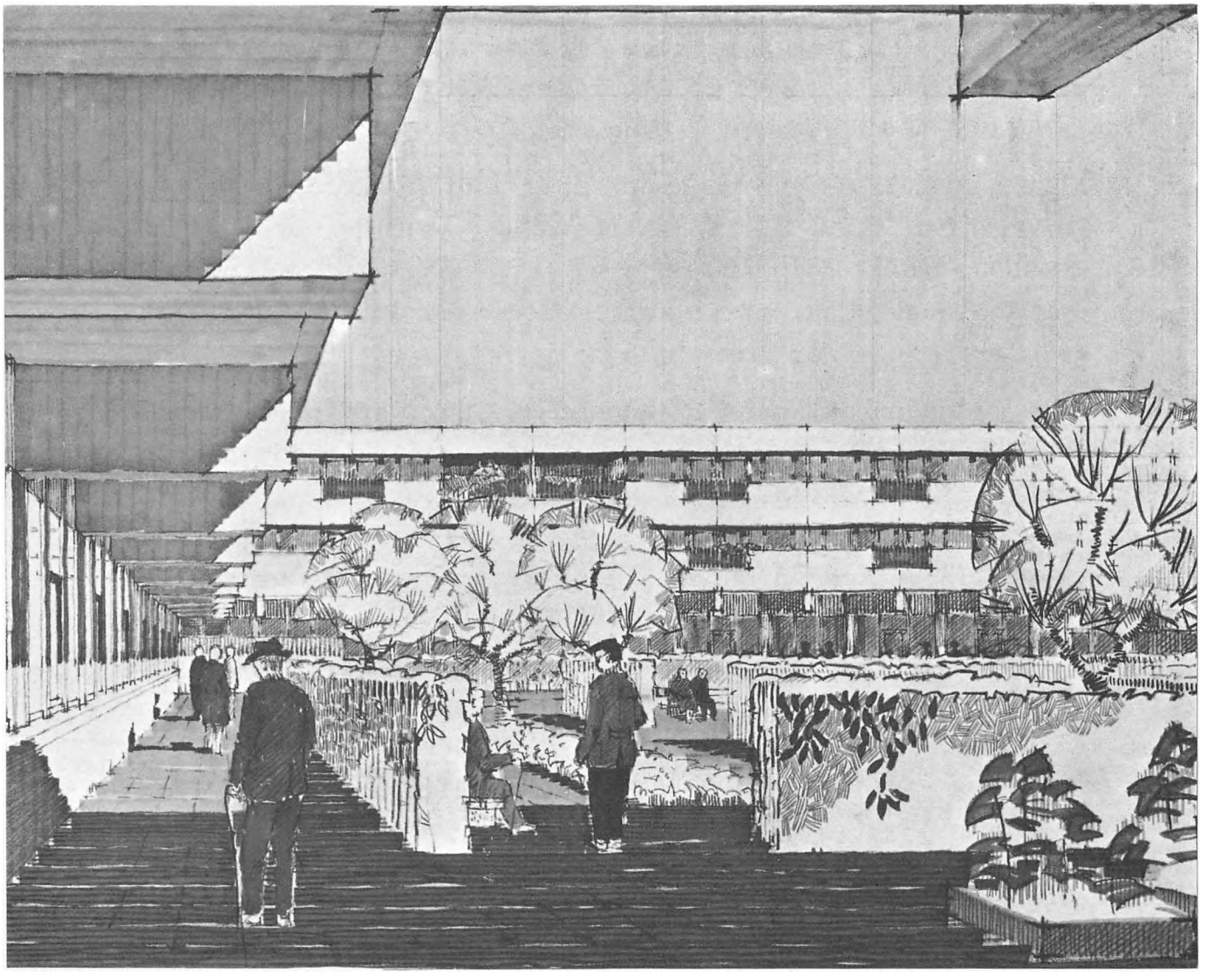

PLEJEHJEMMETS ATRIUMGÅRD

CENTRETS FÆRDIGGØRELSE

Kollektivboligerne forventes færdige i sommeren 1970. Dagcentret åbner i løbet af efteråret 1970, og plejeboligerne kan forhåbentlig tages i brug omkring nytår 1971.

Alle henvendelser om centret bedes indtil da rettet til Ensomme Gamles Værn, Tingskiftevej 2, 2900 Hellerup, tlf. HE 9300. Vi må desværre oplyse, at ansøgninger om boliger, der indleveres nu, først kan imødekommes et stykke tid efter, at centret er åbnet.

Alle ældre er velkomne i dagcentret, når det åbnes. Gangbesværede hentes og bringes. Tilmelding kan allerede nu finde sted ved henvendelse til EGV's hovedkontor.

Hjertelig velkommen og på glædeligt gensyn i Peder Lykkecentret.

ENSOMME GAMLES VÆRN

INSTITUTIONEN BAG PEDER LYKKECENTRET

Ensomme Gamles Værn, der i samarbejde med Københavns kommune står bag Peder Lykkecentret, er en moderne omsorgsorganisation, der har ekspanderet stærkt i de senere år. Baggrunden for denne vækst er en pionergerning, der startede allerede i 1910. Udviklingen er særlig i de seneste år gået stærkt. Det var således Ensomme Gamles Værn, der oprettede den første aktiveringsskole for ældre i 1967.

I dag driver institutionen 21 vinterstuer med ugentlige sammenkomster, 17 dagcentre med hobbyvirksomhed, undervisning, klubaktivitet og lignende, 2 aktiveringsskoler og plejehjemmet Store Tuborg. 3000 ældre kommer nu årligt på ferie i 14 dage på et af de syv feriesteder, Ensomme Gamles Værn disponerer over. 1000 kollektiv- og plejehjemsboliger udgør en del af planerne, der også omfatter oprettelsen af en række nye dagcentre og et rekreations- og genopfriskningscenter.



*

Omkring 700 frivillige medarbejdere er kernen i EGV's arbejde, i nødvendigt omfang suppleret med fagligt og administrativt personale. EGV samarbejder med omsorgsorganisationer over hele landet. EGV betragter sig som en serviceorganisation, der stiller sine erfaringer til rådighed for kommuner og organisationer m.v., der ønsker at udbygge omsorgsarbejdet for ældre. EGV's økonomi baseres dels på offentlige tilskud, dels på private midler, der fremskaffes ved indsamlinger, arv og gaver, og som er nødvendige for at få de offentlige tilskud





ENSOMME GAMLES VÆRN
Protektor: Hans Majestæt Kong Frederik IX
Tingskiftevej 2 · 2900 Hellerup · Telefon HE 9300 · Giro 128 · Kontortid: 9–15 · Lørdag lukket

Tuteln & Koch