Danskernes Historie Online
Danske Slægtsforskeres Bibliotek

Dette værk er downloadet fra Danskernes Historie Online

Danskernes Historie Online er Danmarks største digitaliseringsprojekt af litteratur inden for emner som personalhistorie, lokalhistorie og slægtsforskning. Biblioteket hører under den almennyttige forening Danske Slægtsforskere. Vi bevarer vores fælles kulturarv, digitaliserer den og stiller den til rådighed for alle interesserede.

Støt vores arbejde – Bliv sponsor

Som sponsor i biblioteket opnår du en række fordele. Læs mere om fordele og sponsorat her: https://slaegtsbibliotek.dk/sponsorat

Ophavsret

Biblioteket indeholder værker både med og uden ophavsret. For værker, som er omfattet af ophavsret, må PDF-filen kun benyttes til personligt brug.

Links

Slægtsforskernes Bibliotek: https://slaegtsbibliotek.dk
Danske Slægtsforskere: https://slaegt.dk

FLEMMING GEORGSEN

Den fynske udvandring til Småland

Sunnerbo härad 1866-1880



DALHUS FORLAG

Den fynske udvandring til Småland

ISBN 87-88999-01-7

Flemming Georgsen

Den fynske udvandring til Småland

Sunnerbo härad
1866-1880

Dalhus Forlag
STRUER 1990

Den fynske udvandring til Småland
Sunnerbo härad 1866-1880
© *Flemming Georgsen 1990*

Mekanisk, fotografisk eller anden gengivelse af denne bog eller dele deraf er ikke tilladt i følge gældende dansk lovgivning om ophavsret. Alle rettigheder forbeholdes.

Fotos af forfatteren
Enkelte ældre fotos udlånt af Frits Andersson
Sats: Dalhus Forlag
Produktion: Christensens Bogtrykkeri, Bogtrykkergården a-s, Struer
Ekspedition: Dalhus Forlag, Præstevej 3, Resen, 7600 Struer

Indhold

7 Forord
9 Småland - det forjættede land?
11 Landboforhold på Fyn efter 1864
13 Grunden til udvandringen
15 Hvorfra foregik udvandringen?
16 Rejseruten - rejsemåden
18 Kort
20 Småland i 1860erne
26 Hvordan gik det udvandrerne?
34 Skemaer, tabeller
42 Registreringsskemaer
96 Alfabetisk navneliste
105 Personliste
106 Litteratur

Forord

Når Martin Andersen Nexø lader sit store værk Pelle Erobreren tage sin begyndelse 1. maj 1877 med den otteårige Pelle og hans aldrende Lassefars ankomst til Bornholm sammen med hundrede af andre svenske landarbejdere på jagt efter arbejde og det nødtørftigste udkomme, så var det med belæg i virkeligheden.

I 1800-tallets sidste halvdel betragtede svenskerne Danmark som »de fattiges Amerika« og tusindvis af fattige svenske arbejdere, som ikke evnede at løse billet til Atlanterhavsdamperen, udvandrede til Danmark.

Flemming Georgsens beretning om den fynske udvandring til Småland 1866 - 1880 handler om en lille gruppe mennesker, som i næsten bogstaveligste forstand gik mod strømmen. På et tidspunkt, hvor nordboere masseudvandrede til Amerika - og som sagt til Danmark - valgte 52 fynske familier at emigrere til Sverige, nærmere bestemt til Småland.

Grunden var netop den svenske udvandring. Udvandrerne efterlod sig forfaldne og forgældede gårde og mindre jordbrug, som ihærdige mæglere falbød fynboerne til priser 2-3 gange så billigt som tilsvarende på Fyn.

Den fynske bosættelse i Småland har hidtil været upåagtet i udvandrerhistorien. Sandsynligvis er der da også tale om et enestående tilfælde. Et forhold der i sig selv gør det prisværdigt, at historien bliver fortalt. Det unikke, det modsatrettede er uundværlige brikker, når historiens store puslespil skal lægges. Herværende lille bog er en sådan brik og fortjener et publikum.

Maj 1989 *Helle Otte*

Småland - det forjættede land?

I årene 1866-1880 udvandrede mange danske familier til *Småland*, specielt til *Kronobergs län*, hvor man ernærede sig enten som bønder eller håndværkere. Ifølge overleveringen rejste ca. 125 familier til *Sverige* i disse år, der ses her bort fra de egentlige arbejdsvandringer som i stort tal pågik i begge retninger.

SVERIGES OFFICIELLA STATISTIK KUNGL. MAJ:TS BEFALLNINGSHAFVANDES FEMÅRSBERÄTTELSER - ÅREN 1871-1875. KRONOBERGS LÄN, fremhæver for året 1875:

> *- En mängd jordlägenheter egas af till länet inflyttade utländingar, de flesta och mindre mest af danskar och några mera betydande af tyskar och engelsmän. De äro till största delen belägna inom länets vestra del i Kinnevalds, Allbo och Sunnerbo härad.*

Ved undersøgelser i Sverige har det vist sig, at indvandringen i *Sunnerbo härad* og den sydvestlige del af *Allbo härad* næsten 100% omfattede fynske familier og det er disse udvandrede fynboer interessen drejer sig om. Udvandrere, som blev gift efter ankomsten til Sverige, er registreret som familier, også når det drejer sig om dansk-svenske ægteskaber. Piger og karle, som måske kun var i Småland et halvt år, er ikke medtaget i registreringen.

Udover forsøget med at skildre forholdene som førte til udvandringen fra Fyn i nævnte tidsrum, samt tilstandene i Småland på den tid, findes bagerst i bogen registreringsskemaer over udvandrerne, med oplysninger om ægtefælle, børn, fødested samt forældre, hvor det har været muligt at finde frem til disse. Endvidere findes der en alfabetisk fortegnelse over samtlige på registreringsskemaerne nævnte personer.

Trods gennemlæsning af uanede mængder af mikrofilm og -kort kan enkelte personer være overset, især hvor navnelighed og fødested tyder på personer af svensk oprindelse. Finder læserne fejl eller har tilføjelser til materialet, modtages gerne oplysninger med henblik på et evt. nyt oplag med rettelser og tillæg til registreringsskemaerne.

En sådan undersøgelse har ikke kunnet gøres uden hjælp fra mange sider og jeg er derfor tak skyldig til mange, som har været mig behjælpelig eller har ydet støtte til undersøgelsen og til bogens udgivelse.

Min tak skal derfor rettes til følgende: Min kone *Minna* som har hjulpet ved registreringen, kultur- og bibliotekschef *Henrik Enander*, Ljungby kommun, bibliotekarie *Margaretha Carlsson*, Ljungby bibliotek, journalist *Roland Andersson*, »Smålänningen«, Ljungby, folkskollärare *Sten Almquist*, Växjo, *Inger og Fritz Andersson*, Mjäryd, *Fondet for Dansk-Svensk Samarbejde*, København, *Emigrantinstituttet*, Växjö, *Landsbiblioteket*, Växjö, tidl. arkivleder *Helle Otte*, Aalborg, *Herning Centralbibliotek*, *Nykredits Fond*, Odense, *Fyns Amtskommune*.

Flemming Georgsen

Husk i går - lev i dag -
glæd dig til i morgen

Landboforhold på Fyn efter 1864

Om udvandringen fra Fyn til Småland findes der ingen sikre efterretninger, men da flertallet af udvandrerne kom fra landbefolkningen må den væsentlige årsag til at man i tiden 1866-1880 rejste til Småland søges i forholdene på landet i Danmark.

Kortfattet gives derfor et rids over landbrugets forhold i nævnte tidsrum.

Landbruget var i 1864 Danmarks hovederhverv. Det forsørgede omkring 190.000 familier, hvilket betød en folkemængde på ca. 900.000 personer. De store landbrugere var grever, baroner og besiddere af stamhuse, de var i alt 79, men de ejede 14-15.000 tdr. hartkorn som fri selvejerjord og mellem 20 og 30.000 tdr. hartkorn fæstejord.

I Danmarks politiske liv spillede disse godsejere en væsentlig rolle, idet mange ministre hentedes blandt dem, samtidig var de rigt repræsenterede i rigsdag og amtsråd og var blandt de mænd der stod kongehuset nær.

Udover de store jordbrug var der ca. 70.000 større gårde, 60.000 husmandsbrug, heraf stadig en stor del som fæstebrug.

På godserne og de større gårde havde man et anseligt tyendehold og benyttede også mange daglejere, hentet blandt husmændene, husejerne og indsidderne. Daglejerne kunne på den tid tjene ca. 400 kr. om året på egen kost, kvinderne tjente ⅔ af en mandsløn. Man regnede med 330 arbejdsdage om året.

Om sommeren var den daglige arbejdstid 11 timer og om vinteren var den, på grund af den mørke tid, 8½ time om dagen.

Tjenestefolkenes antal udgjorde ca. 150.000, hvoraf godt halvdelen var mænd. Hovedsagelig var tjenestefolkene unge mennesker som senere blev daglejere og måske husmænd. Enkelte af tjenestefolkene var gårdmandsbørn, men de fleste kom dog fra daglejer- og husmandshjem. Karlene og pigerne var ikke at betragte som selvstændige personer og kunne derfor ikke forlade ejendommen uden ejerens tilladelse, ligesom fastlagt frihed ikke kendtes.

I sidste halvdel af 1860-erne havde man en væsentlig eksport af landbrugsprodukter, denne eksport talte adskillige mill. kr., gennemsnitlig udførtes i disse år årligt for ca. 52 mill. kr. landbrugsprodukter, hvilket ikke var ganske uvæsentligt for Danmarks økonomi.

Det store overskud i handelen med landbrugsvarer førte til at landbrugsejendommenes gennemsnitlige pris i midten af 1860-erne blev fordoblet. Ganske vist var der samtidig store uopdyrkede arealer i Jylland, men man var af den opfattelse, at opdyrkning af bl.a. de store hedearealer var en aldeles håbløs opgave at gå igang med. Den store pris på landbrugsejendomme og ulysten til at opdyrke den jyske hede er måske den egentlige grund til den noget specielle udvandring til Småland.

Dersom man vil se nærmere på boligforholdene på Fyn i sidste halvdel af 1800 tallet, er »*Den fynske Landsby*«, landbygningsmuseet i *Odense* et udmærket eksempel af studere. De huse og gårde som udgør landsbyen er netop genopført som de så ud og var indrettede omkring år 1850. Ligeledes er inventar og redskaber fra tiden, i nogle tilfælde dog lidt ældre men ikke yngre. »Den fynske Landsby« giver således den besøgende et godt billede af beboelsen på landet før de store landboreformer og mekaniseringen satte ind, og dermed ændrede livet på landet.

Grunden til udvandringen

Sammenholder man de høje priser på landbrugsejendomme på Fyn med de tilsvarende priser i Småland i midten af 1860erne kan man sandsynligvis se en del af årsagen til udvandringen.

Det var nemlig muligt at købe ejendomme i Småland der var 2-3 gange billigere end på Fyn.

Da det ikke har været muligt at finde breve eller andre beskrivelser som omtaler grunden til udvandringen, må man formode at prisen på ejendomme i Småland contra på Fyn har givet udslaget og ført til denne specielle udvandring som gik »imod strømmen« til Amerika. Netop i disse år rejste svenskerne i stort tal til Amerika og efterlod sig forfaldne og forgældede gårde og mindre brug som ihærdige mæglere derfor kunne falbyde til de fynboer som kunne skaffe midler til køb af en ejendom.

Der var dog i høj grad forskel på de ejendomme som danskerne havde midler til at erhverve. På fotoet nederst side 14 vises *Mjäryd Norregård*, som havde flere ejere samtidig, idet gården var opdelt i et antal mantalsdele. Udover ejerne var der til gården knyttet en smed samt de nødvendige tjenestefolk til pasning af ejendommen og det tilhørende mejeri. Nederst på side 15 ses et *torpställe*, en for tiden meget almindelig beboelse for mindre *torpare* (husmænd) og daglejere; enkelte boede også i backstugor, små huse som var gravet ind i en bakke eller skrænt.

Man kunne formode at forældrenes stilling kunne være en anden årsag til udvandringen. Denne slutning kan man dog ikke drage da udvandrerne kom fra både gårdmands- og husmandsfamilier. Der var dog også større ejendomsbesiddere som opkøbte gårde i Småland, jvf. gårdstatistikken side 37, f.eks. *H.G. Hüllegård, Henric Steffen Zeuthen, consul Hage* m.fl.

Samtidig med landmandsfamilierne rejste også en del håndværkere til Sverige, heriblandt flere smede som var vigtige netop for landbrugsdriften, til vedligeholdelse af vogne, markredskaber, skoning af heste m.v. Der er dog fundet et eksempel på, at smeden ikke kunne leve af sit erhverv fordi bønderne ikke havde råd til smedearbejde. Dette gælder smeden *Hans Jørgen Andersen,* reg. nr. 03, som efter en kort tid på Mjäryd Norregård rejste til *Loshult i Skåne.* Efter 6 år i Sverige opgav han og flyttede tilbage til Fyn, hvor han byggede en smedie i *Ravnebjerg.* Denne smedie er endnu i slægtens eje.



Mjäryd Norregård, Södra Ljunga.

Hvorfra foregik udvandringen?

Det har ikke været muligt at finde udrejsesogne for samtlige 52 familier som registreringen omfatter, ligesom alle fødesogne ikke har kunnet udledes af de svenske *Husförhörslängder*, som, såvidt vides, er den eneste mulighed for at finde frem til navne på de fynboer som dengang bosatte sig i den mellemste del af Sydsverige omkring den nuværende E4.

Af kortet side 18 ser man, at der er tre områder på Fyn, hvorfra flertallet af udvandrerne rejste ud, nemlig:

1) området med *Søndersø* som centrum
2) *Kertemindeegnen* og *Hindsholm*
3) egnen omkring *Nørre Broby*

De nordfynske sogne afgav den største koncentration af udvandrere. I skemaet side 35 er medtaget de sogne i hvilke der skete udvandring fra. I skemaet findes 6 familier som ikke rejste ud fra Fyn, men som havde tilknytning dertil i form af fødested for enten konen eller manden.

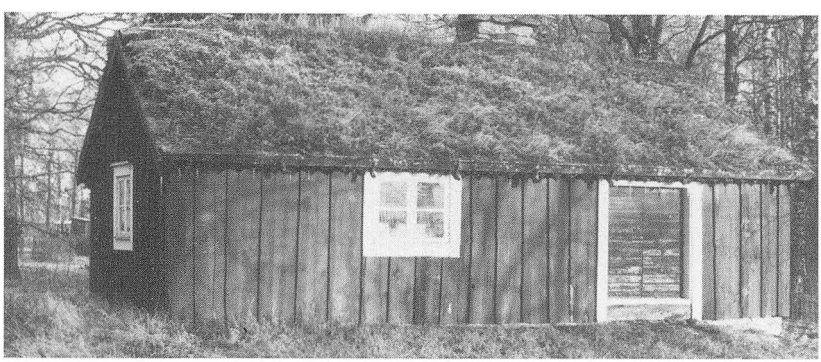

Torpställe

Rejsemåden - rejseruten

Da det ikke er lykkedes at finde et eneste brev som en udvandrer har skrevet om rejsen til Sverige, ved man ikke helt præcist hvorledes den lange rejse fra Fyn til Småland foregik. Var man alene eller et ægtepar uden væsentlig bagage/ejendele kunne man gå til Nyborg eller man kunne rejse med dagvogn dersom man boede i nærheden af hovedfærdselsårerne. Over Store Bælt foregik turen med den tids færger, smakkerne. Kommet vel over bæltet havde man nu mulighed for at fortsætte med jernbanen til København. Rejsen over Øresund var igen en sejltur med en smakke. Fra Malmö var der atter jernbaneforbindelse gennem Skåne til det sydligste Småland, stationsbyen *Älmhult*.

Familier med mange ejendele og måske nogle mindre børn har, ifølge oplysninger fra efterkommere af de fynske udvandrere, gjort rejsen med hest og vogn. Man rejste med store landbrugsvogne for at kunne medbringe så mange ejendele og landbrugsredskaber som muligt.

Der kendes eksempler på, at man har medbragt kister, chatoller og standure. Blandt markredskaberne tog man endog plove med fra Fyn. Nogle af familierne har også, menes det, benyttet toget for således at komme hurtigt frem til bestemmelsesstedet.

Fra den svenske jernbaneendestation i Älmhult rejste de fleste endnu ca. 20 km til egnen syd for *Ljungby*, hvor den største koncentration af fynboer valgte at slå sig ned. Måske har der netop på den egn været det største udbud af ejendomme til rimelige priser.

Rejsen har, kan man forestille sig, været noget besværlig og ubekvem. Jernbanemateriellet var bestående af forholdsvis små vogne som man i dag kan se som veterantog på Älmhult station. På fotoet side 17 ses veterantoget i Älmhult. Toget er dog lidt yngre end det

man rejste med i sidste del af 1860erne, men der har ikke været megen forskel på komforten indtil år 1876 da 3. klasses vognen blev bygget.

Man kan formode, at nogle af de udvandrere som i løbet af 1870 og -80erne rejste tilbage til Danmark, har rejst med netop disse jernbanevogne. Ligeledes har mange af de personer, som var del i arbejdsvandringerne mellem Danmark og Sverige, benyttet denne jernbane.

Veterantoget på Älmhult station er sammensat af nedennævnte vogntyper:

Lokomotiv, bygget i 1890 som nr. 25 på Munktell Mek: Werkstads Aktie Bolag, Eskilstuna.
Kungl. Postvogn, bygget 1874 på Actiegesellschaft für Fabrikation Eisenbahnbedarf, Berlin.
2. Klass personvogn, bygget 1882 på Kochums Mek: Werkstads Aktie Bolag, Malmö.
3. Klass personvogn, bygget 1876 på Kochums Mek: Werkstads Aktie Bolag, Malmö.
Godsvogn, bygget 1898 på Atlas.



Veterantog på Älmhult station.



Placering af udrejsesogne.



Kortet viser beliggenheden af Sunnerbo härad i den vestlige del af Kronobergs län. .

Småland i 1860erne

Landet, som de danske udvandrere kom til, var ikke noget »nyt« land. Ved *Kånna* syd for *Ljungby* finder man *Kånna högar*, et storslået fortidsminde bestående af ca. 200 runde og ovale gravhøje, 1 stendysse, 1 skibssætning, 20 bautasten m.m. Gravfeltet skriver sig fra den yngre jernalder år 400-1050 e.Kr. De største af højene dog sikkert fra broncealderen år 1500-500 f.Kr. Da man mener at gravfeltet har haft en endnu større udstrækning, må der på stedet have boet et, efter den tids forhold, anseligt antal mennesker. Området ligger tæt ved *Lagaåen*, hvorfra bronce- og jernalderfolket har kunnet skaffe sig en stor del af den daglige føde, som vel har bestået af vildt, fugle, fisk, skovbær og af en smule dyrket korn.

Det var altså et landområde, hvor der i årtusinder havde levet mennesker, at danskerne rejste til i forrige århundrede, og med datidens efterretninger fra andre lande, kan man levende forestille sig, at de fynske udvandrere må have været meget spændte på at se deres nye land. For mange af dem; landet som skulle blive deres nye »fædreland«.

De oplysninger, der var nået frem til Fyn om Småland, har ganske givet været farvet meget kraftigt, idet det var sælgerne af ejendommene som udtalte sig, enten gennem annoncer eller agenter.

I følge *Peter Wieselgren (1820-1870)* beskrives *Sunnerbo härad* således: *»ett småknottigt bergland med oordentliga dalgångar«*, som i den bedste del, Lagadalen *»en väldig vattenmassa en gång framgått och bortfört den bördigare jorden«.*

Det var da sandsynligvis et noget trøsteløst landskab de danske familier efter en lang og besværlig rejse nåede frem til. Jorden var meget stenet og næringsfattig med store heder og vældige tørvemoser, og i modsætning til i dag var der næsten ingen skov i området. Den





Gravfeltet Kånna högar

smule skov der havde været, var ryddet og savet til tømmer, af bl.a. den danske nationaløkonom, professor *Niels Christian Frederiksen (1840-1905)*, oprindelig Friederichsen. Han havde opkøbt store landområder i Småland og Skåne. På grund af den voldsomme skovrydning kaldtes N.C. Frederiksen i Småland for *»Skogsdjävulen«*. I tiden op til 1875 ejede N.C. Frederiksen omkring 20.000 tønder land jord i Småland. En »forretning« som dog gik fallit i 1875, hvorefter N.C. Frederiksen rejste til Amerika. N.C. Frederiksen var gift med *Ada Marie Monrad (1841-1915)* datter af konseilpræsident, biskop *Ditlev Gothardt Monrad (1811-1887)*.

Efterkommere af de fynske indvandrere i Småland (de første familier kom iflg. *Husförhörslängderne* dertil i 1866) fortæller at en *Gårdmäklare* rejste rundt på Fyn i sidste halvdel af 1860erne for at sælge ejendomme i Småland.

På samme tid, 18. januar 1868, finder man i *Smålands-Posten* følgende annonce:



...uent önsk...

...formator nu genast eller till våren.
...student; Varberg poste restante.

Undertecknad, som förut haft

flera egendomar och arrenden i skilda delar af Danmark och härigenom eger bekantskap med och förtroende af en mängd aktade Danskar och som nu köpt en egendom i Småland, har af åtskilligu personer i Danmark blifvit anmodad att anvisa dem egendomar och arrenden inom Sverige.

Jag tillåter mig derföre att uppmana de ärade Svenska större eller mindre jordegare, som önska sälja eller bortarrendera egendomar, att, så fort ske kan, antingen skriftligen eller personligen vända sig till mig med fullständiga upplysningar angående desamma, helst jag redan under innevarande vinter har flere spekulanter att bjuda på.

Jag må tillägga, att jag beräknar mig ett synnerligt billigt arvode och är min Adress Wexiö & Wederslöf.

10 **Monrad.**

I tjenst åstundas.

...ädgårdsdräng som kan sköta en mindre träd... på en landtegendom erhåll... instund...

Monrad, hvis fulde navn var *Christian Ditlev Monrad*, var også ud af den kendte *Monrad-slægt*, hvoraf en stor del var præster. C. D. Monrads forslægt tæller da også 10 præster, deriblandt hans fader, sognepræst i *Øster Alling* sogn *Lauritz Ditlev Monrad* 1788-1832 gift med *Kieldsine Marie Rhod* 1792-1854. Christian Ditlev Monrad var gift med *Karen Vilhelmine Lovise Jochumbine Rieper* 1824-1903. Hun var datter af kammerråd *Frederik Georg Rieper* og *Marie Cathrine Grandjean*. Christian Ditlev Monrad købte den 23. november 1867 *Gatugården i Wederslöf*, hvorfra han drev sin ejendomshandel indtil han den 22. april 1871 flyttede tilbage til Danmark.

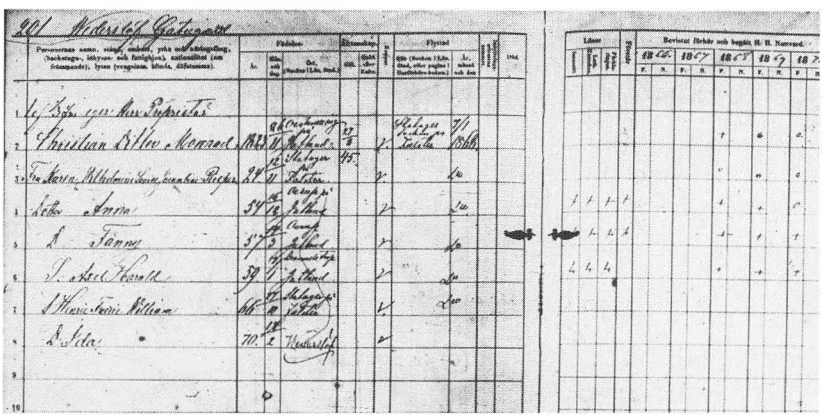

Uddrag af Husförhörslängd, C. D. Monrad og familie

Som nævnt var det et meget goldt og trist landskab fynboerne kom over til, men det skulle vise sig at de havde den fornødne energi og vilje til at opdyrke jorden og dermed skabe sig en tilværelse i det fremmede.

I *Smålands-Posten* kunne man den 25. september 1869 læse følgende omtale af de danske indvandrere:

> *Innflyttningen af Danskar till Sunnerbo har under senaste åren varit stor och detta i allmänhet till lycka för häradet. Danskarne äro nemligen alla nästan utan undantag snälla och arbetsamma jordbrukare, hvilka genom sin tarflighet och sin flit med fullt skäl kunna uppsställas som förebilder, efter hvilka det wore önskligt att både wåra större och mindre jordbrukare wille taga exempel med afseende på arbetsamhet och sparsamhet ...*

Det var da også landbruget der i de følgende år kom til at dominere Sunnerbo härad, dog var størstedelen af gårdene meget små. Omkring 1870 var der ca. 1900 gårde med et dyrket areal på mindre end 2 hektar. Med et areal på 2-20 hektar dyrket jord fandtes ca. 1950 ejendomme, 46 gårde var i størrelsen 20-100 hektar og over 100 hektar fandtes kun 2 ejendomme. Foruden gårdene var der også ca. 3.600 *torpställen*, som var forpagtet fra de større ejendomme. Disse små jordlodder var så små, at man kun kunne føde 1 ko. Forpagtningsafgiften betalte man med en slags hoveriarbejde på gården alt efter jordloddens størrelse. Mange af disse små torp lå i udkanten af de store gårdes marker, skovarealer, moser og lignende ufrugtbare steder.

Landbrugsarealerne bestod for en stor dels vedkommende, 27%, af udrænede moseområder, hvilket om foråret gav store problemer med oversvømmelser af markerne. Efterhånden tog man fat på dræningen og blev tildels smeltevandsproblemet kvit og kunne nu dyrke mere af jorden. I årene 1866-1870 fik man dog på den måde kun 14 hektarer ny landbrugsjord, men i 10-året 1871-1880 steg tallet til 606 hektar. Kornavlen dækkede nu 75% af det dyrkede areal, kartof-

ler ca. 10% og græsgange og grøntfoderarealer var på kun 6%, hvorfor kvæget måtte klare sig med græsning på lynghederne og i skovene. Hør- og hampedyrkningen var på 1% af arealet, resten lå hen som brakmarker.

Der dyrkedes dog også andre afgrøder i Sunnerbo härad. Ejeren af *Sommersäte Sunagård Peder Nielsen* fra *Tommerup* forsøgte sig med dyrkning af *luddåtel - Holcus lanatús, hestegræs/fløjlsgræs*, og med så stort held at han kunne eksportere frøet til Jylland. Frøet blev efter rensning reeksporteret til Australien. Denne eksport af græsfrø fortsatte helt frem til 1910.

I Sunnerbo Härad var der selvfølgelig en kålgård til hver ejendom, ligesom man også havde en del frugtavl, begge dele var vigtige i den daglige husholdning.

Jorden i Sunnerbo härad havde ikke tidligere været dyrket på rationel vis, idet svenskerne stadig brugte træarder og pindeharver da de fynske landmænd indvandrede. Gødning fandtes der næsten intet af da kreaturholdet var meget lille, og kunstgødning endnu ikke kendtes på egnen, men blev dog senere taget i brug af danskerne. Da en dansk landmand skaffede den første jernplov til *Kånna,* sagde man om *Anders Jensen, Berghem Bergsgård »han fördärvar jorden«.* Det gjorde han dog ikke, tværtimod kunne han senere sælge gården og istedet købe den store *Ljungby Eskildsgård.* Eskildsgården blev den 27. oktober 1971 sat på ruller og flyttet til sin nuværende plads, hvor den er en del af hembygdsmuseet *Ljungby Gamla Torg.*

Husdyrbruget var ikke stort på den tid, der taltes 17.000 køer, 1.400 heste, 20.000 får og 200 geder. Svin holdtes kun til eget slagtebrug, idet der ikke fandtes føde nok til at der kunne etableres en egentlig svineavl. Man havde også kun et mindre hønsehold, hvorimod der har været en rimelig biavl på de store lyngheder.

En meget betydningsfuld ekstra indtægt havde kvinder og børn ved at samle skovbær, selvom gennemsnitsprisen kun var 5 øre pr. kilo, var det store beløb man på den måde kunne tilføre husholdningen. Man regner med at mængden af bær fyldte 300-400 jernbanevogne pr. år. I *Smålands-Posten* kunne man da også læse: *»Det är bättre att lägge an på lingon än på råg och havre i dess frihandelsvänliga tider.«*

Hvordan gik det udvandrerne?

Som det nævntes i *Smålands-Posten* var de danske landmænd flittige og arbejdsomme jordbrugere. Det skulle da også vise sig at smålændingene i løbet af ganske få år måtte acceptere de danske indvandrere som ligeværdige samfundsborgere.

I *P. Johnsson: Hembygden* kan man læse følgende skudsmål af danskerne:

> *Så mycket kan man emellertid här utan större överdrift säge, att danskarna - som givetvis numera äro lika goda smålänningar som någon annan - gått före med goda exemplets makt beträffanda jordens och kreaturens skötsel, täckdikning, användning av kalk, konstgödsel o.d.*

I forbindelse med husdyravlen var de danske landmænd foregangsmænd, f.eks. fik *Anders Andersen, Mjäryd Norregård* indført danske racetyre og tog derefter initiativ til oprettelse af egnens første tyreforening.

Anders Andersen og *Sine Nielsen* ankom til Mjäryd Norregård den 20. marts 1878 og blev viet i *Södra Ljunga Kyrka* den 27. april samme år. De var født i henholdsvis *Eilby og Melby* på Nordfyn. Anders Andersen og Sine Nielsens barnebarn *Fritz Andersson* ejer og driver idag *Mjäryd Södragård* som for halvdelens vedkommende i 1868 købtes af Fritz Anderssons morfar *Niels Jeppesen.*

Som et andet eksempel på danskernes foretagsomhed indenfor husdyravlen ses diplomet som *Rasmus Jensen* fik som 2. præmie for en ko. Det var på *Kronobergs Läns Kongle: Hushållnings-Sällskaps Landtbruksmöte* i Ljungby den 30. og 31. juli 1872 at Rasmus Jensen kunne modtage den fine hædersbevisning. Rasmus Jensen ejede på den tid ¼ mtl. af *Ljungby Eskildsgård.*



Rasmus Jensens diplom. Udlånt af J. F. Aagaard

Rasmus Jensen var kommet fra *Nørre Broby* den 12. juni 1867, men rejste efter kort tid tilbage til Danmark for den 21. juli at gifte sig med *Kirsten Hansen*. På datoen den 25. juli 1867 er Kirsten Hansen registreret som ankommet til Ljungby Eskildsgård. Parret fik 8 børn i Ljungby inden de antagelig flytter til *Alvesta* først i 1880erne (oplyst af *J.F. Aagaard, Hvalsø*). Rejsen går tilbage til Fyn omkring 1884 og børneflokken når op på 12.

Af andre væsentlige tiltag som fynboerne var foregangsmænd for var dræning. Smålændingene anså det for tosseri at grave »penge« ned i jorden, men de måtte dog sande at danskerne på grund af dræningen kunne komme tidligere i marken om foråret. Moderne plove, harver og andre markredskaber var blevet medbragt hjemmefra eller blev senere indført og derigennem blev landbruget i Småland ligeså effektivt som det var på Fyn på den tid.

Jens Nielsen, som flere gange rejste frem og tilbage mellem Mjäryd og Fyn, angiveligt for på Fyn at tjene hurtige penge som blev sat i bl.a. en købmandsbutik, var også primus motor i de store drænings-projekter. Han havde forstand på dyr og virkede derfor som en slags dyrlæge. Men Jens Nielsens største bedrift var dog at bygge *Mjäryd Väderkvarn*. Vindmøller blev bygget 1881 af fynske møllebyggere som Jens Nielsen indforskrev til arbejdet. Det var nødvendigt med »fremmedarbejdere«, da svenskerne ikke kendte den type møller. Møllen kostede i den tids penge 10.000 Rigsdaler, mange penge, men så var vindmøllen også fuldt moderne udstyret, hvad maskineriet angik. Møllen blev flittigt benyttet både af indvandrere og smålændinge.

Desværre blev den danske mølle nedrevet i 1918, da man ikke kunne skaffe midler til en restaurering og dermed bevaring af det smukke bygningsværk. Det eneste der i dag er tilbage af Mjäryd Väderkvarn er højen hvorpå møllen stod samt en enkelt møllesten. Møllen blev af den sidste ejer *Algot Andersson* tilbudt *Ljungby Hembygdsförening* for så lille et beløb som 1.000 kr., hvilket man ikke formåede at fremskaffe.

Mange af fynboerne blev boende i deres nye land, jfr. skema side 36, og samtidig fik de også samfundspligter, hvilket f.eks. ses af at

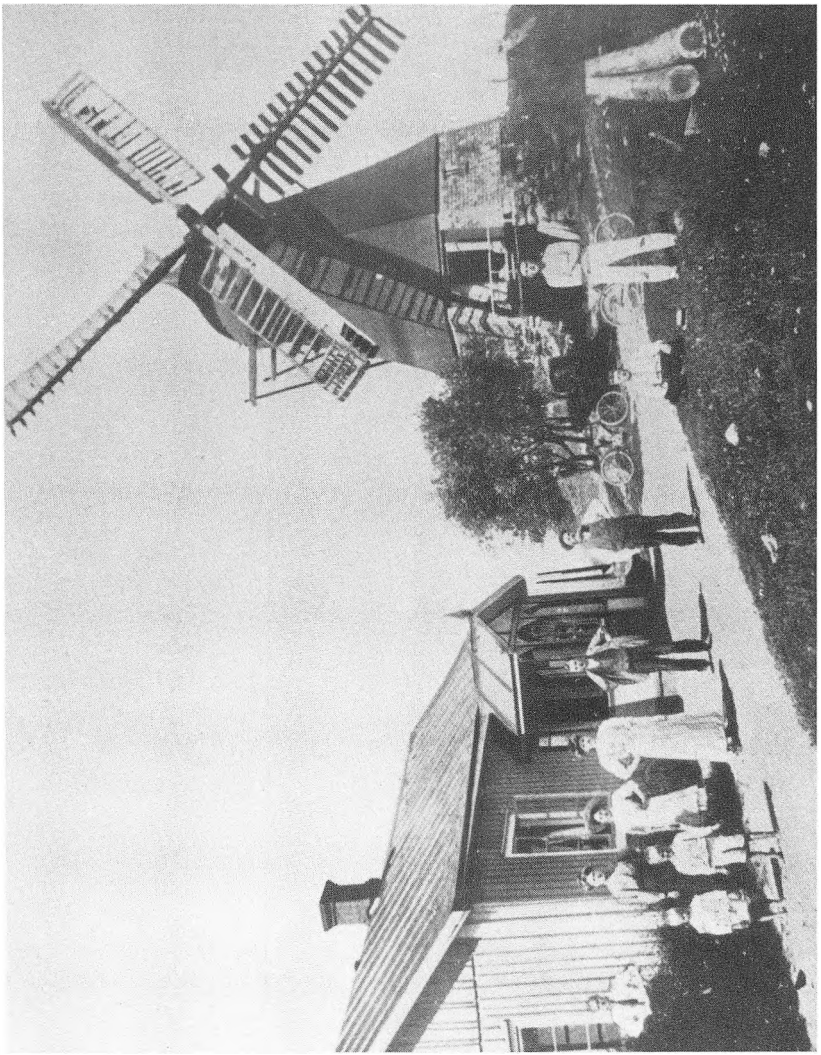

Mjäryd Väderkvarn ca.1909 fotograferet af en svensk-amerikaner. Fra venstre ses møllens bogholder, Agnes Victoria (B-22), Anna Emelia (B-02) og Sanna Johanne Maria (B-02), Algot Hjalmar (B-22), Jens Nielsen (I-42), Karl Frithiof (B-22), Anders Nicolai Algot (B-02). Børnene er Gunnar og Bertil Andersson, sønner af Agnes Victoria og Anders Nicolai Algot. De rejste begge til Amerika senere.

Niels Jeppesen førte *Husförhörsboken* for *Mjäryd Rote* og *Anders Andersen* havde de samme pligter for 1/6 af *Sommarsäte Södragård* i året 1879.

Samtidig med at man blev integreret i samfundet, blev indvandrernes navne forsvenskede, eksempelvis blev Niels Jeppesen til Nils Jeppson, Jørgensen blev til Görgenson, hvor den svenske udtale spiller ind, Mads blev til Mats osv.. Næsten alle sen-navne blev ændret til son-navne, i tilslutning dertil ses det også at de børn som fødes i Sverige får almindelige svenske navne: Algot, Gustaf, Svante, Oscar, Margaretha, Elof, Kristina, Maria o.lign.

Af de til Sunnerbo härad indvandrede fynboer i årene 1866-1880 forlod ca. ⅓ atter Sverige idet der af de 52 familier udrejste 16 familier fra 1873-1886. I de første 5 år indrejser omkring halvdelen af danskerne. Udrejserne er derimod jævnt fordelt over hele perioden. I skemaet side 36 er kun medtaget familier eller personer som senere giftede sig i Sverige. En enkelt ungkarl er dog talt med, nemlig den navnkundige *Jens Nielsen* som fik stor betydning for udviklingen i Sunnerbo härad.

Der var selvfølgelig også en del af indvandrerne, der ikke bosatte sig fast på deres første bopæl i Småland, men flyttede til andre dele af Sunnerbo härad eller til andre steder i Småland og Skåne. F.eks. smeden *Hans Jørgen Andersen* og hustruen *Karen Marie Jacobsen* som efter 2 år på Mjäryd Norregård flytter til landsbyen *Killeberg* i *Loshult kommune* i *Skåne*. Familiens flyttebevis, da de i 1878 flytter tilbage til Danmark, kan ses på siderne 32 og 33.

I Husförhörslängderne er der ofte indlagt diverse papirer som f.eks. dette, som giver følgende oplysning:

Magleby Sogns kirkebog indført, at Aar 1876 den 9de Juli ægteviede i Magleby Kirke Ungkarl Gaardmd. i Bøghol i Smaalande i Sverrig - Carl Frederik Hansen og Pigen Karentine Jensen, datter af Gaardfæster Jens Madsen Vedbølle, Magleby sogn.

O.Fabricius
Sognepræst i Magleby
paa Langeland, Provst

Magleby Pstg. 11. Octb. 1876

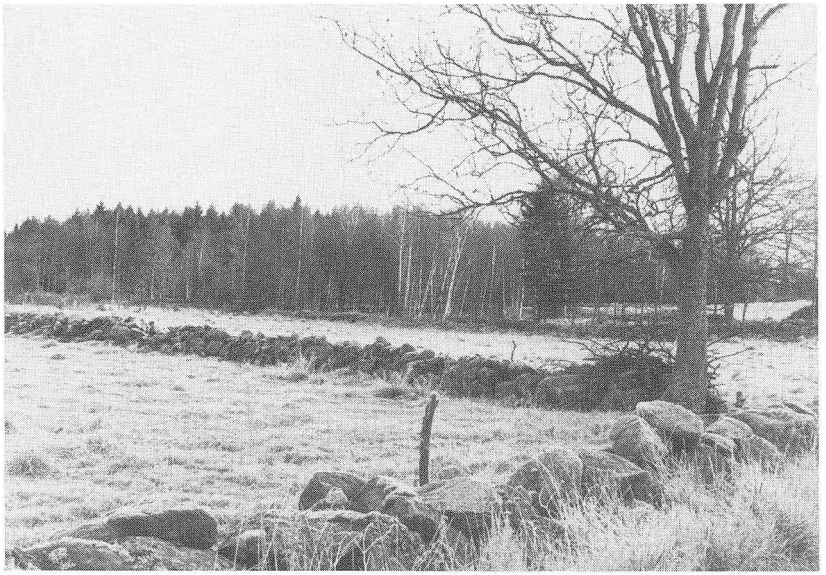

Overalt i Kronobergs län ses de karakteristiske stendiger.

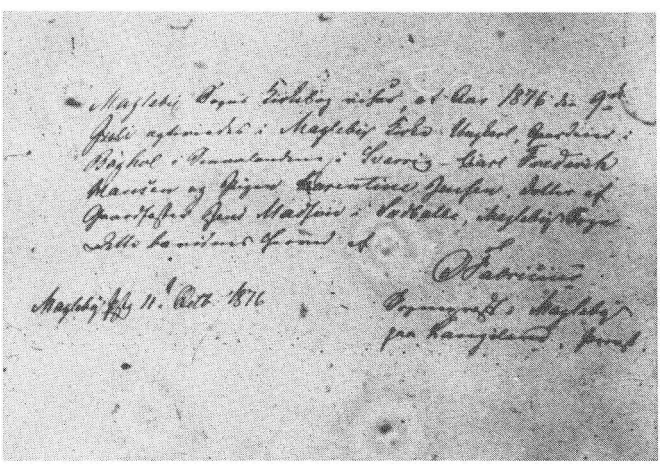

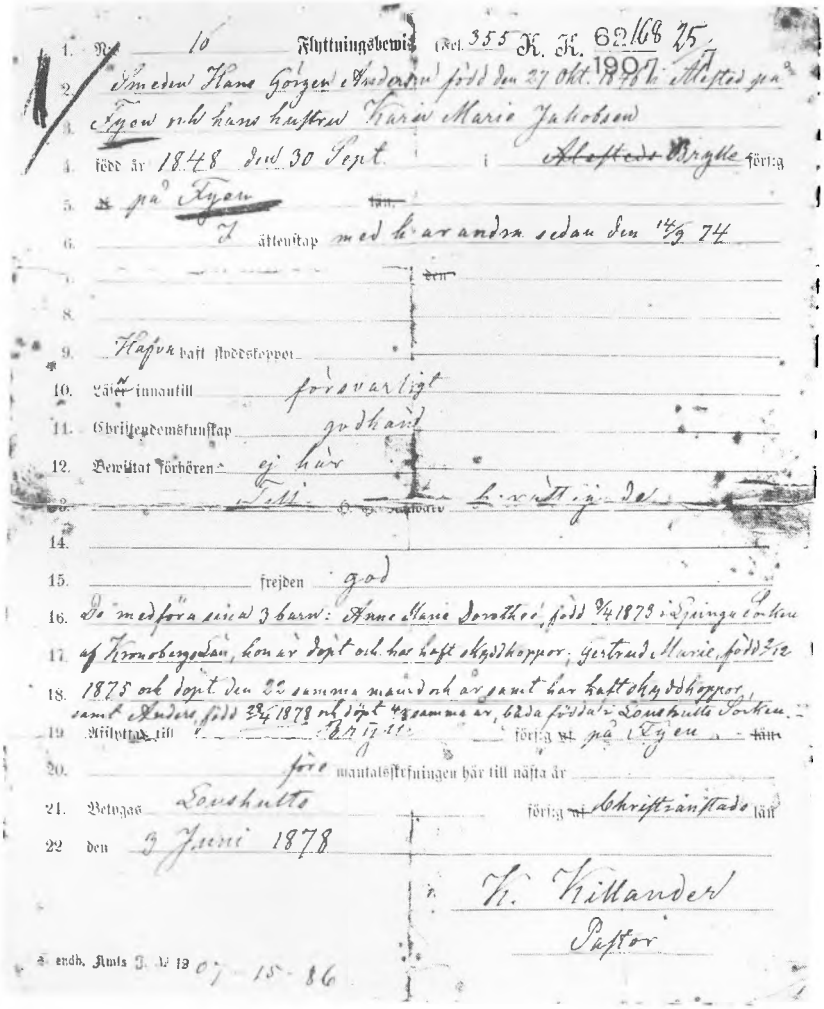

1. N:o 10 Flyttningsbevis (Fol. 355 K. K. 62168 25/1907)
2. Smeden Hans Görgen Andersen född den 27 Okt. 1846 i Alested på
3. Fyen och hans hustru Karen Marie Jakobsen
4. född år 1848 den 30 Sept. i ~~Alestede~~ Brylle förs:g
5. ~~s~~ på Fyen ~~län~~
6. I äktenskap med hvarandra sedan den 14/9 74
7. ~~den~~
8.
9. Hafva haft skyddskoppor
10. Läser innantill försvarligt
11. Christendomskunskap godkänd
12. Bevittat förhören ej här
13. Till H. G. Kalvard hvarttigande
14.
15. frejden god
16. De medföra sina 3 barn: Anne Marie Dorothee, född 3/4 1873 i Ljunga Socken
17. af Kronobergs Län, hon är döpt och har haft skyddkoppor; Gertrud Marie, född 2/12
18. 1875 och döpt den 22 samma maned och är samt har haft skyddkoppor,
samt Anders, född 23/4 1878 och döpt 4/5 samma år, båda födda i Loushults Socken.
19. Afflyttad till Brylle förs:g ~~af~~ på Fyen ~~län~~
20. före mantalsskrifningen här till nästa år
21. Betygas Loushults förs:g ~~af~~ Christianstads län
22. den 3 Juni 1878

K. Killander
Pastor

Sendh. Amts J. N:o 1907-15-86

Smeden Hans Jørgen Andersen og Karen Marie Jacobsen (I-03) rejste hjem i 1878, som det ses af flyttebeviset havde de fået 3 børn i Sverige. Flyttebeviset er venligst udlånt af Bjørn Lousholt.

Det åligger hwar och en, som under året inflyttat i en församling, att angående sig och medföljande personer ofördröjligen och inom 14 dagar efter inflyttningen, samt i alla händelser före den 9 November samma år, hos pastor förete prestbewis från utflyttningsorten. Skulle någon under tiden emellan den 8 November och årets slut hafwa inflyttat i annan församling än den, han förut tillhört, bör han sist på åttonde dagen efter inflyttningen hafwa till pastor allemnat prestbewiset. Underlåter någon att fullgöra dessa föreskrifter, böte 2 kronor 50 öre.

Husbonde ware, derest inflyttadt tjenstebjon ke redan hos pastor företett sitt prestbewis, pligtig att, wid öfte af 2 kronor 50 öre, inom fjorton dagar dan tjenstebjonet inträdt i tjenst, anordra och till pastor allemna sådant betwa. Skulle hinder möta att på förenämnda sätt allemna prestbewis, bör anmälan derom hos pastor göras inom den utsatta tiden. Undrager sig någon att prestbewis sålunda tillhandahålla eller allemna, drabbar answaret den tredskande.

Böter för adagatagd tredska att fullgöra de i nom 2 och 3 af denna § gifna föreskrifter förnyas med enahanda belopp för hwarje manad, hwarunder prestbewisets allemnande eller tillhandahållande fördröjes utöfwer den bestämda tiden.

Innehafware af fast egendom i stad eller på lan[illegible]t, eller den hans ställe företrader, ware, [illegible] 2 kronor 50 öre, förbunden att, efter det husbonde [illegible]ter annan person, med hwilken aftal om bestad afslutat, inflyttat från annan församling till huset eller [illegible] egorna, derom underrätta pastor inom fjorton dagar från inflyttningen, så wida icke den inflyttande [illegible]elf det redan tillkännagitwit. (Kongl. Majsts Nådiga Förordning angående mantals- och skattskrifningar[illegible]es förrättande den 20 Juli 1863 § 5 mom. 2, 3, 4 och 5).

Tjenstebjon, som flyttar från en till annan [illegible]ämling, åligge att för kyrkoherden i den församling, derifrån flyttning sker, förete sitt erhållna attestbetw[illegible] brist hwaraf kyrkoherde prestbewis icke meddela må. (Kongl. Leao-Stadgan den 23 November 1833 § 1[illegible]

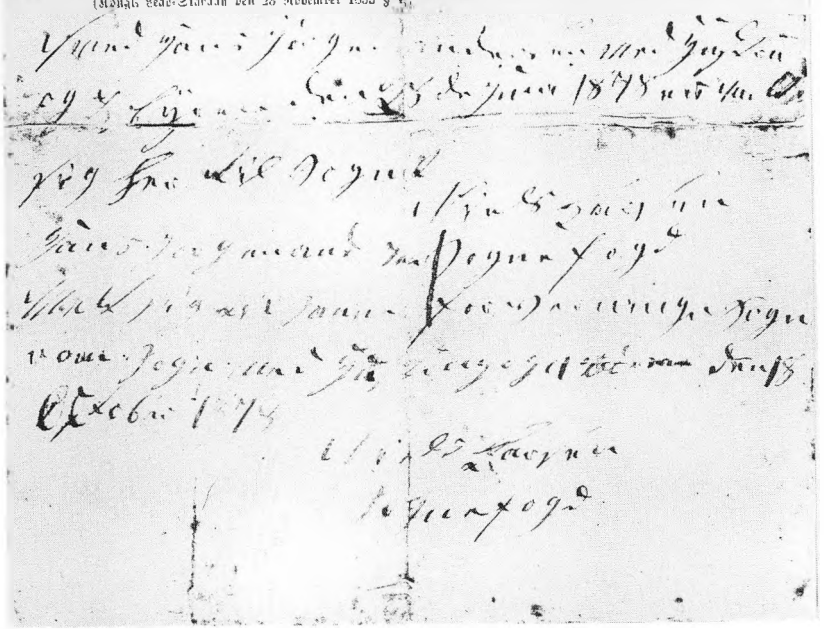

[illegible] den 18 de Juni 1878 [illegible]

[illegible]

[illegible]

[illegible]

[illegible] den 18 Oktober 1878

[illegible]

[illegible]

Udrejseskema

Udrejsesogn	Familier	Udrejsesogn	Familier
NORDFYN		MIDT- OG SYDFYN	
Agedrup	1	Allested	1
Dalby	2	Flemløse	1
Drigstrup	2	Gislev	1
Ejby	1	Hillerslev	1
Eilby	1	Hårby	1
Flødestrup	1	Køng	1
Kerteminde	1	Nørre Broby	4
Lumby	2	Odense	3
Melby	1	Sandholt-Lyndelse	1
Mesinge	1	Stenstrup	1
Munkebo	2	Svendborg	1
Otterup	4	Tommerup	1
Rynkeby	2	Verninge	1
Skamby	1	UKENDT ELLER UDREJST	
Skeby	1	FRA SJÆLLAND, JYLLAND	
Søndersø	1	men født på Fyn	6
Ullerslev	2		
Viby	2	*I alt familier*	*52*



Købmandsbutik i Mjäryd ca. 1905. Fra venstre ses 2 slagtersvende, Anna Emilia (B-02), Jens Nielsen (I-42), Karl Anderson (-02) gift med Anna Emilia.



Jens Nielsen ca. 1915-20 (I-42).

Flytteskema

Indrejseår	Antal familier	Udrejseår	Antal familier
1866	3	1873	4
1867	9	1874	0
1868	11	1875	1
1869	1	1876	2
1870	5	1877	2
1871	1	1878	2
1872	5	1879	0
1873	2	1880	3
1874	1	1881	0
1875	2	1882	0
1876	1	1883	1
1877	2	1884	0
1878	1	1885	0
1879	0	1886	1
1880	0	1887	0
ukendt	8		
total	52	total	16

Sveriges Officiella Statistik 1871-1875, Kronobergs län, opgjorde antallet af ejendomme, ejet af udlændinge ved udgangen af 1875. I statistikken nævnes i hvilket härad ejendommen er beliggende, dens navn og antal brugsdele/mantal samt om den er dansk, engelsk eller tysk ejet. Ved gennemgang af Husförhörslängderne for Kronobergs län er det lykkedes at finde frem til navn på de fleste af de danske ejere. Med ganske få undtagelser kan der således til statistikkens oplysninger føjes ejernavn.

Der fandtes dog en hel del flere gårde i Kronobergs län, som ved årsskiftet 1875 var ejet af danske indvandrere. Statistikken har altså langt fra været korrekt. Der er her gået ud fra, at Husförhörslängderne gav de mest præcise oplysninger om ejendommenes antal og ejerforhold.

På skemaet, som gengives efter statistikken, er der tilføjet ejernavne, som det har været muligt at finde gennem Husförhörslängderne (engelsk og tyske ejendomme dog undtaget).

SVERIGES OFFICIELLA STATISTIK; Kronobergs län 1871-1875
5. Kameralförhållanden.

Härad	Ejendommens navn	Mantal	Ejer
Konga	Högnalöf storeg.	1 -	Insp. Fr. P. Weteling
-	- dagsag.	- 1/4	
-	- mellang.	- 1/4	
-	- hallag.	- 1/8	
-	Billa korpag. (Nygård)	- 13/24	Peder Olaf Weinberg
Uppvidinge			ingen dansk ejede
Kinnevald	Jät knutsag.	- 1/4	
-	- dagsag.	- 3/16	Harvard Eric Möller
-	Telestad broddag.	- 1/4	Emil Julius Edsberg
-	- postg.	- 1/4	Emil Julius Edsberg
-	- österg.	- 9/16	H. G. Hüllegaard
-	- knutsag.	- 81/256	
-	- skräddareg.	- 3/4	H. G. Hüllegaard
-	- bondeg.	1 -	H. G. Hüllegaard
-	- månsag.	- 1/4	
-	- persg.	- 1/4	
-	- backeg.	- 1/4	
-	Öjaby vesterg.	- 1/2	Knud Andersen
-	Vederslöf gatug.	- 1/3	Wilhelm Bluhme
-	Limme	- 3/4	Henric Stef. Zeuthen
-	Trängseled storeg.	- 1/2	Henric Stef. Zeuthen
Allbo	Värpeshult södreg.	1 -	Johs. Olsen
-	Knällinge	- 1/2	Johs. Olsen

Härad	Ejendommens navn	Mantal	Ejer
Allbo	Bölsnäs södreg.	1 –	Forp. Chr. A. Petersen
–	– norreg.	– 1/4	J. Chr.W. Rasmssen
–	Lindhult	– 3/32	Hans Olsen
–	–	– 1/32	Peder Nielsen
–	Lindhult	– 1/8	Peter Hansen
–	–	– 1/8	Lars Jørgensen
–	Slätthult	– 1/16	J. A. F. Michelsen
–	Stubbinge	– 1/4	F. F. Mackeprang
–	Äskya vestreg.	– 1/16	Anders Nielsen
–	östreg.	– 1/32	Rasmus Jensen
–	Kataboda	– 1/4	Søren Hansen
–	Rephult	– 21/64	Forp. H. G. Colding
–	Björnhult	– 833/1024	C. F. Schönfeldt
–	Virkenhult	1 –	J. Chr. Lindberg
–	Hörda skatteg.	– 1/2	Peter Chr. Nielsen
–	Garanshult vestreg	– 1/4	A.W. D. Bibow
–	– mellang	– 1/2	A.W. D. Bibow
–	Horshult södreg.	– 5/16	Hans Chr. Jappe
–	Degersnäs norreg.	– 11/64	Rasmus Jørgensen
–	Kängsleboda	– 1/8	Mads Pedersen
–	–	– 1/4	Carl A. Silldorff
–	–	– 93/4096	Hans Peter Nielsen
–	Fälthult	– 1/8	Anders Larsen
–	Almås	– 1/4	Olaf Olsen
–	–	– 1/4	Peder Nielsen
–	Närenshult	– 1/4	Carl Wilhelm Viggers
–	Gottåsa mellang.	– 1/4	J. L. A. de Roepstorff
–	Hästhagen	1 –	P. E. F. E. Mackeprang
–	Sjöatorp vestreg.	– 3/32	
–	Horn norreg.	– 650/5120	Rasmus Nielsen
–	– –	– 696/5120	Rasmus Nielsen
–	Österlöf norreg.	– 3/16	Herman M. Bertelsen
–	– –	– 1/12	Mads Olsen
–	Åby ågård	1 –	

Härad	Ejendommens navn	Mantal	Ejer
Sunnerbo	Angelstad Olafsg.	- 1/2	
-	- södreg.	- 1/8	
-	- Johansg.	- 1/2	
-	- Jakobsg.	- 1/2	Mads Simonsen
-	Kärringe Gummesg.	- 5/24	Rasmus Madsen
-	- ödeg.	- 1/8	Anton J. Møller
-	Qvänslöf landbog.	- 1/2	
-	Replösa ågård	- 1/2	
-	Qvarnarne	- 1/4	
-	Ljungby lilleg.	- 1/16	
-	- -	- 57/256	Jens Frandsen
-	- Eskildsg.	- 3/4	
-	- -	- 1/4	Rasmus Jensen
-	Berghem Andersg.	- 1/24	Lars Mikkelsen
-	- -	- 3/32	
-	- -	- 1/16	Jørgen Hansen
-	- Lassag.	- 1/8	Mads Jensen
-	- södreg.	- 3/16	
-	- bergsg.	- 1/3	Anders Jensen
-	Kånna södreg.	- 1/4	Rasmus Jensen
-	Bäck skatteg.	- 7/64	Jørgen Jensen
-	Vekaboda	- 1/16	Mads Lorentsen
-	Ekhult mellang.	- 1/32	Peter Hansen
-	Erikstorp	- 1/32	Sørensen
-	Harpholma	- 3/16	
-	Misterhult mellang.	- 3/16	ejes under Timsfors
-	- -	- 1/8	- - -
-	- södreg.	- 3/16	- - -
-	Markaryd mellang.	- 7/8	- - -
-	- södreg.	- 1/12	- - -
-	Timsfors	- 3/8	Consul Hage
-	Gällareböke yttreg.	- 1/8	ejes under Timsfors
-	Markaryd norreg.	- 3/32	C. E. Green
-	- gästgifvareg.	- 2/3	Forp. Peder Nielsen
-	Brånhult	- 5/26	Hans Jørgensen
-	Hannabol vestreg.	- 1/8	Lars Nielsen

Härad	Ejendommens navn	Mantal	Ejer
Sunnerbo	Holma	- 3/8	And. Eigaard
-	Tuthult	- 3/32	Rasmus Christensen
-	Örnafälla	- 1/3	Th. Andersen Meisner
-	Båshult	- 3/8	
-	Köpet	- 1/8	Niels Jensen
-	Skafta norreg.	- 3/8	J.H.J.Krona (Holsten)
-	Bråna södreg.	1 -	Morten Larsen
-	- norreg.	1 -	
-	- vestreg.	- 5/24	Morten Larsen
-	Byvarne	1 -	Lars P. Thomassen
-	Kärrnäs	- 1/3	
-	Möcklehult vestreg.	- 1/2	
-	Grimsbygd	- 5/64	Kaptejn Schrøder
-	Bökhult	- 5/12	Kaptejn Schrøder
-	Bökhult	- 5/24	E.R.P. Harrisch
-	Mjäryd lilleg.	- 13/56	Johan Pedersen
-	- -	- 1/8	Hans Poulsen
-	- norreg.	- 1/2	Niels Marcussen
-	Sommarsäte södreg.	- 1/32	A.A. Frederik Hansen
-	Mjäryd södreg.	- 1/4	Niels Jeppesen
-	Össjö vestreg.	- 19/64	Poul Madsen
-	- -	- 3/8	Gregers C.F. Jørgensen
-	norreg.	- 3/16	Anders Hansen
-	Sommarsäte sunag.	- 1/3	Peder Nielsen
-	Fagaryd	- 1/4	
-	Össjö	- 1/2	H. Møller
-	Annerstad brog.	- 3/16	Rasmus Larsen
-	- -	- 1/4	Ole Hansen
-	Marsjö storeg.	- 1/6	Anders Nielsen
-	Torpa	- 3/16	Lars Jensen
-	Mjäla	- 3/16	Peder Madsen
-	Stackarp mellang.	- 1/4	
-	Malmaryd mellang.	- 3/4	
-	Sonhult	- 1/8	Peder Hansen
-	Abbeshult	- 1/4	Peter Christensen

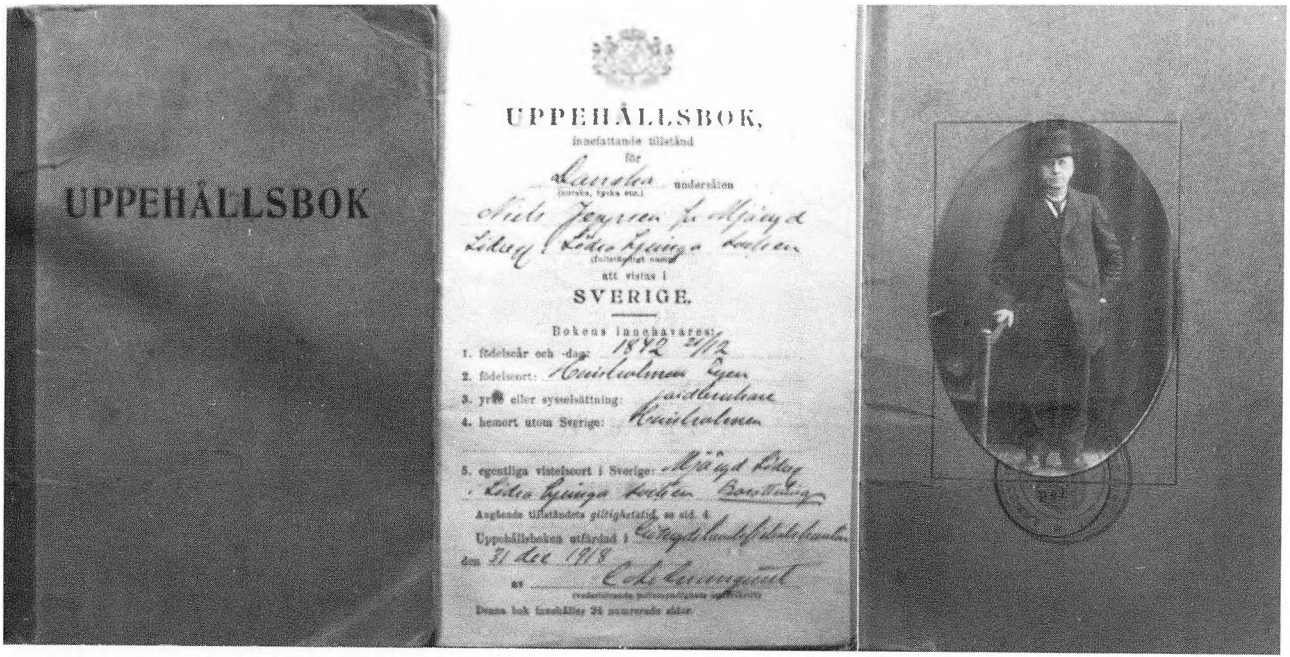

Danskerne blev i Sverige udstyret med en UPPEHÅLLSBOK, som blev benyttet langt ind i dette århundrede, her Niels Jepsens (I-22).

Registreringsskemaer

Ved udarbejdelsen af registreringsskemaerne er medtaget samtlige oplysninger, som det er lykkedes at finde i de svenske *Husförhörslängder* i tidsrummet 1866 - 1880. Dertil kommer, at der ved hjælp af fynske kirkebøger og folketællinger på *Landsarkivet i Odense* er fundet forældre til de fleste af udvandrerne, og da forældrenes navne indgår i den alfabetiske navneliste, har man måske mulighed for gennem registreringsskemaerne at finde den søn/datter, som i udvandringsårene pludselig »forsvandt« uden at opgive sin nye adresse til de danske flytteregistre o.lign. steder.



Södra Ljunga Kyrka, en typisk smålandsk kirke i Sunnerbo härad

Reg. nr.: 01	Dato	Sogn/Socken	Herred/Härad	Amt/Län
Mandens navn: Andersen, Anders				
Født:	28.11.1836	Skeby	Lunde	Odense
Viet:				
Død:				
Hustruens navn: Hansdatter, Maren				
Født:	16.07.1836	Otterup	Lunde	Odense
Død:				
Børn, fødselsdato/sted:				
Mariana Andersen	07.12.1867	Ljunga	Sunnerbo	Kronobergs
Mathilda Andersen	04.03.1870	Ljunga	Sunnerbo	Kronobergs
Hans Christian Andersen	01.10.1872	Ljunga	Sunnerbo	Kronobergs

Indrejsedato: 17.03.1867 fra: Søndersø

Udrejsedato: til:

Bopæl i Småland: Torp Löfsdal, Södra Ljunga, eger Landmand

Mandens forældre: Anders Christiansen og Mariane Jørgensdatter, Hessum

Hustruens forældre: Karen Hansdatter udlagt fader Karl Claus Rasmussen, Ørritslevgd.

Diverse oplysninger:

Mariana dør i Ljunga 24.05.1868

Anders Andersen er broder til Jørgen Andersen, reg. nr. 04

Reg. nr.: 02	Dato	Sogn/Socken	Herred/Härad	Amt/Län
Mandens navn: Andersen, Anders				
Født:	26.08.1855	Eilby	Skovby	Odense
Viet:	27.04.1878			
Død:	28.10.1924	Ljunga	Sunnerbo	Kronobergs
Hustruens navn: Nielsen, Sine				
Født:	21.10.1848	Melby	Skovby	Odense
Død:	09.04.1924	Ljunga	Sunnerbo	Kronobergs
Børn, fødselsdato/sted:				
Anders Nikolai Algot And.	22.04.1879	Ljunga	Sunnerbo	Kronobergs
Fritz Marius Andersen	03.12.1881	Ljunga	Sunnerbo	Kronobergs
Johanne Marie Andersen	25.11.1882	Ljunga	Sunnerbo	Kronobergs
Sanna Johanne Marie And.	12.11.1883	Ljunga	Sunnerbo	Kronobergs
Anna Emilia Andersen	31.07.1886	Ljunga	Sunnerbo	Kronobergs
Nils Victor Andersen	15.11.1888	Ljunga	Sunnerbo	Kronobergs
Fritz		Ljunga	Sunnerbo	Kronobergs

Indrejsedato: 20.03.1878 fra: Eilby

Udrejsedato: til:

Bopæl i Småland: Mjäryd Norregård, Södra Ljunga, ½ eger Landmand

Mandens forældre: Anders Christensen og Johanne Marie Rasmusdatter, Eilby

Hustruens forældre: Niels Hansen og Mette Marie Poulsdatter, Melby

Diverse oplysninger: Sine Nielsen er søster til Jens Nielsen, reg. nr. 42

Anders Nikolai Algot gift med Agnes Victoria Nilsson, reg. nr. 22

Anna Emilia gift med Karl Andersson

Anders Nikolai Algot død 04.06.1965 Ljunga socken

Fritz Marius død 21.06.1890 Ljunga socken

Johanne Marie død 27.03.1883 Ljunga socken

Reg. nr.: 03	Dato	Sogn/Socken	Herred/Härad	Amt/Län
Mandens navn: Andersen, Hans Jørgen				
Født:	27.10.1846	Orte	Baag	Odense
Viet:	14.09.1872	Brylle	Odense	Odense
Død:	03.09.1920	Sanderum	Odense	Odense
Hustruens navn: Jacobsen, Karen Marie				
Født:	30.09.1848	Brylle	Odense	Odense
Død:	13.11.1914	Sanderum	Odense	Odense
Børn, fødselsdato/sted:				
Rasmus Christian Andersen	23.04.1871	Brylle	Odense	Odense
Ane Marie Dorothea And.	03.04.1873	Ljunga	Sunnerbo	Kronobergs
Gertrud Marie Andersen	02.12.1875	Loshult		Kristianstads
Anders Andersen	28.04.1878	Loshult		Kristianstads
Valdemar Andersen	24.10.1880	Sanderum	Odense	Odense
Andrea Antonie Andersen	17.01.1883	Sanderum	Odense	Odense
Alma Alfrida Andersen	18.09.1885	Sanderum	Odense	Odense
Agnes Asta Andersen	29.04.1888	Sanderum	Odense	Odense
Peder Hessel Andersen	05.12.1890	Sanderum	Odense	Odense
Niels Juel Andersen	18.12.1893	Sanderum	Odense	Odense
Indrejsedato: 01.11.1872	fra: Allested sogn			
Udrejsedato: 03.06.1878	til: Ravnebjerg, Sanderum sogn			
Bopæl i Småland: Mjäryd Norregård, Södra Ljunga				Smedemester
Mandens forældre: Anders Knudsen og Ane Marie Knudsdatter, Orte				
Hustruens forældre: Anders Jacobsen og Anne Dorthea Nielsdatter, Brylle				

Diverse oplysninger:

Rasmus Christian var ikke med i Sverige, men i pleje hos morforældrene

Fra 26.06.1874 til hjemrejsen boede familien på Killeberg, Loshult socken i Kristianstads län i Skåne

Hans Jørgen Andersen byggede i 1878 smedjen i Ravnebjerg, Sanderum sogn

Reg. nr.: 04	Dato	Sogn/Socken	Herred/Härad	Amt/Län
Mandens navn: Andersen, Jørgen				
Født:	29.08.1844	Skeby	Lunde	Odense
Viet:	29.12.1871			
Død:				
Hustruens navn: Gustafsdotter, Maria Christina				
Født:	28.02.1846	Kånna	Sunnerbo	Kronobergs
Død:				
Børn, fødselsdato/sted:				
Anders Gustaf Andersen	28.02.1872	Ljungby	Sunnerbo	Kronobergs
Ulrikka Emilia Andersen	03.04.1872	Ljunga	Sunnerbo	Kronobergs
Franz Andersen	29.07.1874	Ljunga	Sunnerbo	Kronobergs
Gerda Mariane Andersen	12.12.1875	Ljunga	Sunnerbo	Kronobergs
Mathilda Carolina	06.08.1877	Ljunga	Sunnerbo	Kronobergs

Indrejsedato:	07.01.1867	fra: Otterup	
Udrejsedato:		til:	
Bopæl i Småland:	Boarp Stakagård, Södra Ljunga, 1/32 eger		Landmand
Mandens forældre:	Anders Christiansen og Mariane Jørgensdatter, Hessum		
Hustruens forældre:	Gustaf Månsson og Ulrika Johansdotter, Dragaryd Bachsgård		

Diverse oplysninger:

Jørgen Andersen er broder til Anders Andersen, reg. nr. 01

Reg. nr.: 05	Dato	Sogn/Socken	Herred/Härad	Amt/Län
Mandens navn: Christensen, Rasmus				
Født:	01.05.1818	Hillerslev	Salling	Svendborg
Viet:	03.08.1843			
Død:				
Hustruens navn: Nielsdatter, Dorothea				
Født:	28.04.1817	Brahetrolle-	Salling	Svendborg
Død:		borg		
Børn, fødselsdato/sted:				
Fosterdatter Anna	30.12.1867			

Indrejsedato: 02.10.1875 fra:

Udrejsedato: til:

Bopæl i Småland: Tuthult, Markaryd socken, 3/32 eger Landmand

Mandens forældre: Christen Rasmussen og Marianne Larsdatter, Høirup

Hustruens forældre: Niels Rasmussen og Karen Nielsdatter, Knagelbjerg

Diverse oplysninger:

Anna angives født i Skørping

Reg. nr.: 06	Dato	Sogn/Socken	Herred/Härad	Amt/Län
Mandens navn: Colding, Henrik Groot				
Født:	30.05.1844	Sct. Nicolai	Svendborg by	Svendborg
Viet:	15.03.1869			
Død:	22.09.1925			
Hustruens navn: Jensen, Caroline				
Født:	15.03.1848	Vor Frue	Nyborg by	Svendborg
Død:	1877			
Børn, fødselsdato/sted:				
Jens Christian Colding	06.10.1871	Virestad	Allbo	Kronobergs
Åge Ossian Colding	25.11.1872	Virestad	Allbo	Kronobergs
Axel Waldemar Colding	26.08.1874	Stenbrohult	Allbo	Kronobergs

Indrejsedato: 1871 fra:

Udrejsedato: 22.08.1876 til: Borreby

Bopæl i Småland: Garanshult Mellangård, Virestad, ½ eger Landmand

Mandens forældre: Jens Christian Colding og Cathrine Groot, Svendborg

Hustruens forældre: Jens Madsen og Mette Clemensdatter, Nyborg

Diverse oplysninger:

Bopæl 2: Bölnäs Södragård, Stensbrohult
Bopæl 3: Rephult, Stensbrohult Forpagter

gift 2. gang 15.09.1880 Stella Olufa Petra Hermanda Augusta Josefine Louise Guldborg, skilt 1890
gift 3. gang 29.09.1893 Emilie Bosse

Jens Christian dør 30.12.1871

Reg. nr.: 07	Dato	Sogn/Socken	Herred/Härad	Amt/Län
Mandens navn: Frandsen, Jens				
Født:	08.09.1830	Skamby	Skam	Odense
Viet:	22.07.1867			
Død:				
Hustruens navn: Jensen, Dorthe				
Født:	28.01.1837	Nørre Broby	Salling	Svendborg
Død:				
Børn, fødselsdato/sted:				
Anna Kirstin Frandsen	06.06.1868	Ljungby	Sunnerbo	Kronobergs
Anne Katrine Frandsen	11.03.1870	Ljungby	Sunnerbo	Kronobergs
Fransina Frandsen	22.05.1872	Ljungby	Sunnerbo	Kronobergs
Jens Christian Frandsen	31.08.1874	Ljungby	Sunnerbo	Kronobergs
Johanne Fransine Frandsen	08.05.1877	Ljungby	Sunnerbo	Kronobergs

Indrejsedato: 12.11.1866 fra:

Udrejsedato: til:

Bopæl i Småland: Ljungby Lillegård, Ljungby, 57/256 eger Landmand

Mandens forældre: Frands Nielsen og Karen Nielsdatter, Badstrup

Hustruens forældre: Jens Rasmussen og Stine Hansdatter, Nørre Broby

Diverse oplysninger:

Dorthe Jensen indrejser 25.07.1867

Dorthe Jensen er søster til Rasmus Jensen, reg. nr. 21

Familien flytter 03.09.1879 til Stågarp

Jens Frandsen har: Besittningsrätt til egendommen, men icke svensk medborger-rätt

Reg. nr.: 08	Dalo	Sogn/Socken	Herred/Härad	Amt/Län
Mandens navn: Friis, Knud Arrild				
Født:	05.12.1833	Otterup	Lunde	Odense
Viet:	13.09.1861			
Død:	19.02.1896			København
Hustruens navn: Hasselriis, Hanne Bolly Cathrine				
Født:	26.12.1841	Rønne købstad	Vester	Bornholms
Død:				
Børn, fødselsdato/sted:				
Fosterdatter				
Ane Margrethe Sørensen	20.06.1865			

Indrejsedato: fra:

Udrejsedato: 14.11.1873 til: København

Bopæl i Småland: Qvarnarne, Ljungby, 1/4 eger Landmand

Mandens forældre: Niels Friis og Mauritze Nicoline Faber, Blåholm

Hustruens forældre: Lauritz Georg William Hasselriis og Else Cathrine Wolffsen, Rønne

Diverse oplysninger:

Reg. nr.: 09	Dato	Sogn/Socken	Herred/Härad	Amt/Län
Mandens navn: Hansen, Anders				
Født: på Fyn	17.12.1825			
Viet:				
Død:				
Hustruens navn: Kristiansen, Johanne Kristine				
Født:	30.10.1833	Viby	Bjerge	Odense
Død:				
Børn, fødselsdato/sted:				
Kristian Karl Hansen	28.07.1859			København
Anne Mathilde Hansen	04.02.1862			København
Hansine Marie Hansen	02.02.1865			København
Frederik Waldemar Hansen	16.03.1867			København
Anton Wilhelm Hansen	14.10.1870	Ljunga	Sunnerbo	Kronobergs
Engela Wilhelmina Hansen	09.02.1874	Ljunga	Sunnerbo	Kronobergs
Olaf Sigfred Svante H.	10.06.1877	Ljunga	Sunnerbo	Kronobergs

Indrejsedato: 1870 fra: København

Udrejsedato: 14.11.1886 til:

Bopæl i Småland: Össjö Norregård, Södra Ljunga, 3/16 eger Landmand

Mandens forældre:

Hustruens forældre:

Diverse oplysninger:

Bopæl 2: Ljungby Annex, 1/4 eger

Bopæl 3: Ljungby

Anders Hansens fødested opgives i de svenske Husförhörslängder til Jyllinge, Fyn, lokaliteten kendes ikke

Johanne Kristine Kristensens forældre er ikke fundet

Reg. nr.: 10	Dato	Sogn/Socken	Herred/Härad	Amt/Län
Mandens navn: Hansen, Anders				
Født:	18.02.1842	Agedrup	Bjerge	Odense
Viet:	18.06.1875			
Død:				
Hustruens navn: Schmidt, Johanne Marie Wilhelmine				
Født:	28.10.1838	Sct. Knud	Odense	Odense
Død:				
Børn, fødselsdato/sted:				
Niels Rudolf Marius				
Mathias Hansen	07.08.1876			
Marie Wilhelmine Kathinka				
Hansen	28.10.1879			
Hans Smidt Hansen	28.02.1881			
Indrejsedato:	fra:			
Udrejsedato:	til:			
Bopæl i Småland: Östenstorp, Angelstad			Forpagter/inspektør	
Mandens forældre: Hans Pedersen og Karen Marcusdatter, Bullerup				
Hustruens forældre: Jens Johansen Smith og Anne Marie Nielsen, Klingenberg				
Diverse oplysninger:				

Reg. nr.:	11	Dato	Sogn/Socken	Herred/Härad	Amt/Län
Mandens navn:	Hansen, Cicilius Nicolai Voigt				
Født:		11.04.1842	Ruds Vedby	Løve	Holbæk
Viet:	2. gang	29.10.1875			
Død:					
Hustruens navn:	Rasmussen, Lovisa Amalia				
Født:		16.03.1843			
Død:		21.02.1873			
Hustruens navn:	Hansen, Julie Caroline				
Født:		08.08.1841	Sct. Knud	Odense	Odense
Død:					
Børn, fødselsdato/sted:					
1. ægteskab					
Lars Nicolai Hansen		31.12.1869	Pjetteryd	Sunnerbo	Kronobergs
Anna Christina Hansen		09.12.1870	Virestad	Allbo	Kronobergs
Henrik Theodor Hansen		21.06.1872	Virestad	Allbo	Kronobergs
2. ægteskab					
Johan Leopold Hansen		18.02.1876	fødested opgivet som Myresjö		
Indrejsedato:	28.11.1869	fra:			
Udrejsedato:		til:			
Bopæl i Småland:	Bökhult, Pjetteryd, 5/24 eger				Landmand
Mandens forældre:	Søren Ludvig Hansen og Christine Petrine Ammentorp, reg. nr. 14				
Hustruens forældre:					

Diverse oplysninger:

Bopæl 2: Wirkenhult Östregård, Virestad, 3/26 eger

Bopæl 3: Koppingebygård, Virestad, 1/4 - 1/8 eger

Julie Caroline Hansen nævnes først som husholderske

Reg. nr.: 12	Dato	Sogn/Socken	Herred/Härad	Amt/Län
Mandens navn: Hansen, Erik				
Født:	02.02.1833	Lumby	Lunde	Odense
Viet:	10.04.1867			
Død:				
Hustruens navn: Pedersen, Ane				
Født:	05.04.1844	Birkende	Bjerge	Odense
Død:				
Børn, fødselsdato/sted:				
Hans Peder Hansen	28.10.1870	Kånna	Sunnerbo	Kronobergs
Indrejsedato: 09.09.1867	fra: Odense			
Udrejsedato: 08.05.1873	til: Nørre Broby			
Bopæl i Småland: Kånna Södregård, Kånna				Landmand
Mandens forældre: Hans Madsen og Dorothee Clausdatter, Taarup				
Hustruens forældre: Peder Poulsen og Karen Hansdatter, Rosendalhuset				
Diverse oplysninger:				
Bopæl 2: Ljungby				
Bopæl 3: Qvarnarne, Ljungby				Smed

Reg. nr.: 13	Dato	Sogn/Socken	Herred/Härad	Amt/Län
Mandens navn: Hansen, Jørgen				
Født:	04.04.1835	Nørre Broby	Salling	Svendborg
Viet: 1. gang	22.03.1861	Nørre Broby	Salling	Svendborg
Død:				
Hustruens navn: Jensen, Johanne				
Født:	01.11.1834	Nørre Broby	Salling	Svendborg
Død:				
Hustruens navn: Nielsen, Ane Marie				
Født:	30.01.1841	Haarby	Baag	Odense
Død:	26.05.1879			
Hustruens navn: Pedersen, Maren Kristine				
Født:	02.08.1853	Allested	Salling	Svendborg
Død:				
Børn, fødselsdato/sted:				
1. ægteskab				
Hans Jørgensen Granquist	18.08.1867			
2. ægteskab				
Niels Christian Jørgensen	28.08.1874	Kånna	Sunnerbo	Kronobergs
Johan Jørgen Jørgensen	18.03.1876	Kånna	Sunnerbo	Kronobergs
Jens Jørgensen	10.11.1877	Kånna	Sunnerbo	Kronobergs
3. ægteskab				
Niels Johan Jørgensen	23.10.1884	Kånna	Sunnerbo	Kronobergs
Jens Peder Jørgensen	08.07.1886	Kånna	Sunnerbo	Kronobergs
Johanne Marie Jørgensen	13.09.1888	Kånna	Sunnerbo	Kronobergs
Karl Kristian Jørgensen	07.09.1891	Kånna	Sunnerbo	Kronobergs
			Fortsættes	

Reg. nr.:	13 fortsat	
Indrejsedato:	13.09.1867	fra: Nørre Broby
Udrejsedato:		til:
Bopæl i Småland:	Berghem Andersgård, Kånna, 1/16 eger	Landmand
Mandens forældre:	Hans Madsen og Anne Kirstine Christiansdatter, Nørre Broby	
Hustruens forældre:	Jens Rasmussen og Anne Kirstine Hansdatter, Nørre Broby	
Hustruens forældre:	Niels Jespersen og Karen Larsdatter, Haarby	
Hustruens forældre:	Peder Nielsen og Johanne Jørgensdatter, Allested	

Diverse oplysninger:

Viet 2. gang: 03.01.1874

Viet 3. gang: 08.06.1883

Har bosättningsrätt men icke svensk medborgerskab

Hans Jørgensen Granquist rejser til N. Amerika 09.06.1888

Niels Kristian dør i Kånna 28.01.1882

Johan Jørgen dør i Kånna 03.10.1878

Jens dør i Kånna 30.01.1879

Reg. nr.: 14	Dato	Sogn/Socken	Herred/Härad	Amt/Län
Mandens navn: Hansen, Søren Ludvig				
Født:	04.03.1804	Aversi	Tybjerg	Præstø
Viet:				
Død:	11.03.1879	Myresjö		
Hustruens navn: Ammentorp, Christiane Petrine				
Født:	14.05.1807	Dalum	Odense	Odense
Død:	03.08.1886	Virestad	Allbo	Kronobergs
Børn, fødselsdato/sted:				
Cicilius Nicolai Voigt				
Hansen	11.04.1842	Ruds Vedby	Løve	Holbæk
Indrejsedato:	fra:			
Udrejsedato:	til:			
Bopæl i Småland: Borpatorpet Rosenlund, Virestad				Landmand
Mandens forældre: Jens Hansen og Juliane Marie Hoffmeier, Assendrup				
Hustruens forældre: Christian Ditlev Ammentorp og Christiane Lorentine Dreyer, Dalum				
Diverse oplysninger:				
Christian Ditlev Ammentorp var sognepræst i Dalum				

Reg. nr.: 15	Dato	Sogn/Socken	Herred/Härad	Amt/Län
Mandens navn: Hansen, Thomas				
Født:	18.01.1835	Sdr. Broby	Salling	Svendborg
Viet:				
Død:				
Hustruens navn: Hansen, Andersine				
Født:	23.09.1838	Nørre Broby	Salling	Svendborg
Død:				
Børn, fødselsdato/sted:				
Fostd. Ane Kirstine	30.10.1862			
Hans Peter Hansen	09.04.1875	Berga	Sunnerbo	Kronobergs

Indrejsedato:	06.11.1873	fra:	Stenstrup
Udrejsedato:	05.04.1876	til:	
Bopæl i Småland:	Trolleslöf Sg., Berga, 11/320 eger		Landmand
Mandens forældre:	Hans Hansen og Anne Podersdatter, Brobyværk		
Hustruens forældre:	Hans Jensen og Johanne Baltzarsdatter, Nørre Broby		

Diverse oplysninger:

Andersine Hansen er søster til Anne Lisbeth Hansen, reg. nr. 45

Reg. nr.: 16	Dalo	Sogn/Socken	Herred/Härad	Amt/Län
Mandens navn: Jensen, Anders				
Født:	04.06.1824	Skeby	Lunde	Odense
Viet:	14.02.1861	Sdr. Næraa	Aasum	Odense
Død:	16.05.1899	Ljungby	Sunnerbo	Kronobergs
Hustruens navn: Pedersen, Gjertrud Marie				
Født:	28.02.1835	Højby	Aasum	Odense
Død:	27.01.1883	Kånna	Sunnerbo	Kronobergs
Børn, fødselsdato/sted:				
Jens Peter Jensen	16.07.1864	Ullerslev	Vindinge	Svendborg
Karen Marie Jensen	01.07.1865	Ullerslev	Vindinge	Svendborg
Niels Jørgen Jensen	20.12.1866	Ullerslev	Vindinge	Svendborg
Maren Hansine Jensen	14.04.1868	Ullerslev	Vindinge	Svendborg
Lars Wilhelm Jensen	12.09.1869	Kånna	Sunnerbo	Kronobergs
Anne Christine Jensen	25.03.1872	Kånna	Sunnerbo	Kronobergs
Kerstin Wilhelmina J. (1)	19.02.1873	Kånna	Sunnerbo	Kronobergs
Lars Christian Jensen	02.08.1876	Kånna	Sunnerbo	Kronobergs
Kerstin Wilhelmina J. (2)	30.12.1880	Kånna	Sunnerbo	Kronobergs

Indrejsedato: 17.09.1868 fra: Ullerslev

Udrejsedato: til:

Bopæl i Småland: Berghem Bergsgård, 1/3 eger Landmand

Mandens forældre: Jens Hansen og Maren Hansdatter, Wexlundhus

Hustruens forældre: Peder Hansen og Karen Larsdatter, Højby

Diverse oplysninger:

Bopæl 2: Ljungby Eskildsgård

Jens Peter dør 21.03.1877, Lars Wilhelm dør 30.01.1871, Anne Christine dør 15.04.1883, Kerstin Wilhelmina (1) dør 15.05.1875, Lars Christian dør 30.04. 1883, Karen Marie dør 24.04.1890, hun blev gift med Eric Svensson 29.03.1890 i Hamneda. Anders Jensen er broder til Jørgen, reg. nr. 17 og Mads, reg. nr. 18

Reg. nr.: 17	Dato	Sogn/Socken	Herred/Härad	Amt/Län
Mandens navn: Jensen, Jørgen				
Født:	15.10.1828	Skeby	Lunde	Odense
Viet:	03.04.1860			
Død:				
Hustruens navn: Hansen, Maren				
Født: på Fyn	03.01.1838			
Død:				
Børn, fødselsdato/sted:				
Anne Marie Karoline J.	21.02.1861	Sct. Mikkels	Slagelse	Sorø
Anders Peder Alfred J.	20.11.1862	Sct. Mikkels	Slagelse	Sorø
Hansine Lovisa Dorthea J.	07.04.1866	Sct. Mikkels	Slagelse	Sorø
Jens Waldemar Emil Jensen	21.06.1868	Sct. Mikkels	Slagelse	Sorø
Boende:				
Ane Jensdatter	22.10.1817	Skeby	Lunde	Odense

Indrejsedato: 03.08.1868 og 22.04.1881 fra: Slagelse

Udrejsedato: 13.08.1880 til: Slagelse

Bopæl i Småland: efter 1881 Bäck Skattegård, 7/64 eger Landmand

Mandens forældre: Jens Hansen og Maren Hansdatter, Wexlundhus

Hustruens forældre:

Diverse oplysninger:

Ved indrejse i 1881: Erhöll attest till Danmark d. 14. Aug. 1880 och återlemnade samma attest den 22. April 1881 tillika med intyg från Polismyndigheten i Slagelse Kommun, Danmark om att inga anmärkningar mot fräjd fremkommet under tiden fra Aug. måned 80 till d. 7. April 81 under hvilkan tid han uppholdet sig der.
Jens Waldemar Emil dør 29.11.1869, Ane Jensdatter er søster til Jørgen Jensen
Jørgen Jensen er broder til Anders, reg. nr. 16 og Mads, reg. nr. 18

Reg. nr.: 18	Dato	Sogn/Socken	Herred/Härad	Amt/Län
Mandens navn: Jensen, Mads				
Født:	07.10.1819	Skeby	Lunde	Odense
Viet:	11.11.1852			
Død:				
Hustruens navn: Sørensen, Mathea				
Født:	14.04.1829	Lumby	Lunde	Odense
Død:				
Børn, fødselsdato/sted:				
Jens Søtoft Madsen	27.07.1862	Lumby	Lunde	Odense
Niels Julius Madsen	11.07.1864	Lumby	Lunde	Odense
Ane Margrethe Madsen	04.07.1853	Lumby	Lunde	Odense
/				

Indrejsedato: 23.07.1867 fra: Lumby

Udrejsedato: til:

Bopæl i Småland: Berghem Lassegård, 1/ f.m. senere 1/2 eger Landmand

Mandens forældre: Jens Hansen og Maren Hansdatter, Nordenskov

Hustruens forældre: Søren Hansen og Margrethe Hansdatter, Anderuphus

Diverse oplysninger:

Har bosättningsrätt, men icke svensk medborgerskab

Mads Jensen er broder til Jørgen, reg. nr. 17 og Anders, reg. nr. 16

Reg. nr.: 19	Dato	Sogn/Socken	Herred/Härad	Amt/Län
Mandens navn: Jensen, Niels				
Født:	27.07.1844	Flemløse	Baag	Odense
Viet:				
Død:				
Hustruens navn: Petersdatter, Jona Lisa				
Født: i Fyns Stift	1845			
Død:				
Børn, fødselsdato/sted:				
Niels Peder Nielsen	1872			
Jens Alfred Nielsen	1875	Hinneryd	Sunnerbo	Kronobergs
Amanda Marie Nielsdatter	1877	Hinneryd	Sunnerbo	Kronobergs
Betty Charlotte Nielsd.				

Indrejsedato: fra:

Udrejsedato: til:

Bopæl i Småland: Köpet, Hinneryd Hemmansegare

Mandens forældre: Jens Pedersen og Margrethe Larsdatter, Voldtofte

Hustruens forældre:

Diverse oplysninger:

Jens Alfred Nielsen gift med Mina Nilsson

Niels Peder Nielsen angives født i Fyns Stift

Meget mangelfulde oplysninger i Husförhörslängderne

Reg. nr.: 20	Dato	Sogn/Socken	Herred/Härad	Amt/Län
Mandens navn: Jensen, Rasmus				
Født:	21.07.1838	Haarby	Baag	Odense
Viet:	28.01.1874			
Død:				
Hustruens navn: Rasmussen, Ane Margrethe				
Født:	09.01.1851	Sdr. Broby	Salling	Svendborg
Død:	27.06.1924	Kånna	Sunnerbo	Kronobergs
Børn, fødselsdato/sted:				
Nils Rasmussen	08.18.1874	Kånna	Sunnerbo	Kronobergs
Karin Kerstin Rasmussen	07.03.1877	Kånna	Sunnerbo	Kronobergs
Hans Peder Rasmussen (1)	28.12.1879	Kånna	Sunnerbo	Kronobergs
Karin Rasmussen		Kånna	Sunnerbo	Kronobergs
Hans Peder Rasmussen (2)	19.05.1885	Kånna	Sunnerbo	Kronobergs
Anna Maria Rasmussen	16.07.1888	Kånna	Sunnerbo	Kronobergs
Hulda Jørgine Concordia R.	18.02.1891	Kånna	Sunnerbo	Kronobergs
Hanna Rasmussen		Kånna	Sunnerbo	Kronobergs

Indrejsedato: 17.04.1872 fra: Haarby, AMR 07.01.1874 fra Hillerslev

Udrejsedato: til:

Bopæl i Småland: Kånna Södragård, 1/4 eger Landmand

Mandens forældre: Jens Jensen, udlagt fader og Karen Larsdatter, Haarby

Hustruens forældre: Rasmus Pedersen, udlagt fader og Kirsten Hansen, Sdr. Broby

Diverse oplysninger:

Hans Peder Rasmussen (1) dør 31.07.1882, Karin Kjerstin dør 13.09.1879

Kånna Södragård 7^4 Köpbrev utfärdades av förre ägaren Olof Andersson och Anna Stina Jakobsdotter 4/4 1881. Lagfart 30/11 1881. Gården övertogs av sonen Peter 4/12 1911. Lagfart 16/1 1912. Således den 15/7 1959 (Köpebrev) till Aina och Gustav Thomsson. Lagfart 12/8 1959. Nuvarande ägare: Bert Karlsson, Ingalill och Stig Svensson.
(Oplysninger fra 1985).

Reg. nr.: 21	Dato	Sogn/Socken	Herred/Härad	Amt/Län
Mandens navn: Jensen, Rasmus				
Født:	26.04.1839	Nørre Broby	Salling	Svendborg
Viet:	21.07.1867	Vor Frue	København	København
Død:	1932			
Hustruens navn: Hansen, Kirsten				
Født:	12.02.1846	Nørre Broby	Salling	Svendborg
Død:	1918			
Børn, fødselsdato/sted:				
Jens Rasmussen Ågård (1)	20.04.1868	Ljungby	Sunnerbo	Kronobergs
Hans Peder R. Ågård	01.10.1869	Ljungby	Sunnerbo	Kronobergs
Karen Dorthea R. Ågård	05.04.1871	Ljungby	Sunnerbo	Kronobergs
Jens Rasmussen Ågård (2)	15.12.1872	Ljungby	Sunnerbo	Kronobergs
Olaf Frederik R. Ågård	17.01.1875	Ljungby	Sunnerbo	Kronobergs
Johanna Kirsten R. Ågård	10.09.1876	Ljungby	Sunnerbo	Kronobergs
Carl Thorvald R. Ågård	13.08.1878	Ljungby	Sunnerbo	Kronobergs
Otto Severin R. Ågård	26.03.1880	Ljungby	Sunnerbo	Kronobergs

Indrejsedato: 12.06. og 25.07.1867 fra: Nørre Broby

Udrejsedato: til: Rønninge sogn

Bopæl i Småland: Ljungby Eskildsgård, 1/4 eger Landmand

Mandens forældre: Jens Rasmussen og Stine Hansdatter, Nørre Broby

Hustruens forældre: Hans Hansen og Karen Madsdatter, Nørre Broby mark

Diverse oplysninger:

Jens Rasmussen Ågård (1) dør 07.01.1871

Rasmus Jensen er broder til Dorthe Jensen, reg. nr. 07

Har bosättningsrätt men icke svensk medborgerskab

Reg. nr.: 22	Dato	Sogn/Socken	Herred/Härad	Amt/Län
Mandens navn: Jeppesen, Niels (Nils Jeppesson)				
Født:	21.12.1842	Drigstrup	Bjerge	Odense
Viet:	16.11.1869	Ljunga	Sunnerbo	Kronobergs
Død:	27.03.1925	Ljunga	Sunnerbo	Kronobergs
Hustruens navn: Carlsson, Emma Carolina				
Født:	11.11.1848	Ljunga	Sunnerbo	Kronobergs
Død:	23.05.1911	Ljunga	Sunnerbo	Kronobergs
Børn, fødselsdato/sted:				
Tekla Carolina Nilsson	10.07.1870	Ljunga	Sunnerbo	Kronobergs
Algot Hjalmar Nilsson	05.06.1873	Ljunga	Sunnerbo	Kronobergs
Karl Frithiof Nilsson	24.06.1875	Ljunga	Sunnerbo	Kronobergs
Victor Emanuel Nilsson	31.07.1878	Ljunga	Sunnerbo	Kronobergs
Tekla Maria Olivia N.	18.05.1881	Ljunga	Sunnerbo	Kronobergs
Agnes Victoria Nilsson	07.01.1884	Ljunga	Sunnerbo	Kronobergs
Bertha Carolina Nilsson	10.08.1886	Ljunga	Sunnerbo	Kronobergs
Ellen Sofia Nilsson	28.08.1889	Ljunga	Sunnerbo	Kronobergs

Indrejsedato: 11.05.1868 fra: Drigstrup

Udrejsedato: til:

Bopæl i Småland: Mjäryd Södregård, 1/2 eger Landmand

Mandens forældre: Jeppe Andersen og Karin Andersdatter, Drigstrup

Hustruens forældre: Carl Andersson og Britta Maja Simonsdotter, Ljunga

Diverse oplysninger: Emma Carolia Carlsson er søster til Anna Sophia, reg. nr. 32

Tekla Carolina Nilsson dør 16.11.1870. Algot Hjalmar Nilsson dør 25.02.1952

Victor Emanuel Nilsson dør 12.01.1882. Tekla Maria Olivia N. dør 05.06.1890

Agnes Victoria gift med Anders Nicolai Algot Andersen, reg. nr. 02,
forældre til Fritz Andersson, Mjäryd Södregård.

Reg. nr.: 23	Dato	Sogn/Socken	Herred/Härad	Amt/Län
Mandens navn: Johansen, Jacob (Smed)				
Født:	26.12.1830	Rynkeby	Bjerge	Odense
Viet:	12.11.1859			
Død:				
Hustruens navn: Nielsen, Stine Marie				
Født:	05.01.1832	Revninge	Bjerge	Odense
Død:				
Børn, fødselsdato/sted:				
Johan Johansen	22.03.1861	Rynkeby	Bjerge	Odense
Anne Kirstine Johansen	13.02.1863	Rynkeby	Bjerge	Odense
Trine Nielsine Johansen	10.12.1870	Rynkeby	Bjerge	Odense

Indrejsedato: sept. 1872 fra: Hundslev, Rynkeby sogn

Udrejsedato: 25.04.1877 til: Fyn

Bopæl i Småland: Boarp Rasmagård, 3/16 eger Landmand

Mandens forældre: Johan Johansen og Anne Larsdatter, Hundslev

Hustruens forældre: Niels Pedersen og Kirsten Sørensdatter, Revninge

Diverse oplysninger:

Reg. nr.: 24	Dato	Sogn/Socken	Herred/Härad	Amt/Län
Mandens navn: Johansen, Niels				
Født:	01.02.1821	Sandholts-Lyndelse	Salling	Svendborg
Viet:				
Død:				
Hustruens navn: Hansen, Anne				
Født:	24.01.1818	Ø. Hæsinge	Salling	Svendborg
Død:				
Børn, fødselsdato/sted:				
Johan Nielsen	12.06.1855	Hillerslev	Salling	Svendborg
Gjertrud Kerstine N.	04.09.1859	Hillerslev	Salling	Svendborg
Hans Anton Nielsen	28.09.1864	Hillerslev	Salling	Svendborg

Indrejsedato: 15.05.1868 fra: Fyn

Udrejsedato: til:

Bopæl i Småland: Berghem Bergsgård, 1/16 eger Landmand

Mandens forældre: Johan Andreas Hansen og Anna Andersdatter, Lyndelse

Hustruens forældre: Hans Hansen og Gjertrud Andersdatter, Øster Hæsinge

Diverse oplysninger:

Johan Nielsen gift 12.12.1879 med Sara Kajsa Svendsdotter * 06.05.1857 Ljungby
Gjertrud Kerstine Nielsen gift med P. Karlsson, Markaryd
Hans Anton Nielsen gift med Ida Karolina Jonasdotter * 26.04.1865, Berga
Har bosättningsrätt, men icke svensk medborgerskab

Reg. nr.: 25	Dato	Sogn/Socken	Herred/Härad	Amt/Län
Mandens navn: Johansen, (M.) Niels				
Født:	13.01.1832	Ringe	Gudme	Svendborg
Viet:	24.07.1871			
Død:				
Hustruens navn: Nielsen, Hansine Dorthe				
Født:	23.07.1845	Viby	Bjerge	Odense
Død:				
Børn, fødselsdato/sted:				
Maren Kerstine Rasmine J.	12.08.1871	Virestad	Allbo	Kronobergs
Hans Christian Johansen	26.04.1874	Virestad	Allbo	Kronobergs

Indrejsedato: 1871 fra: Gislev

Udrejsedato: til:

Bopæl i Småland: Kateboda, Virestad Rättare (arbejdsformand)

Mandens forældre: Johan Christoffer Henrichsen og Maren Jørgensdatter, Sødinge

Hustruens forældre: Hans Nielsen og Botilde Marie Pedersen, Viby

Diverse oplysninger:

Virestad ligger i grænseområdet nær Sunnerbo härad

Reg. nr.: 26	Dato	Sogn/Socken	Herred/Härad	Amt/Län
Mandens navn: Jørgensen, Gregers Christian Frederik				
Født:	22.03.1830	Nørre Næraa	Skam	Odense
Viet:				
Død:				
Hustruens navn: Madsdatter, Mette Marie				
Født:	27.04.1829	Otterup	Lunde	Odense
Død:	25.01.1906	Ljunga	Sunnerbo	Kronobergs
Børn, fødselsdato/sted:				
Marie Lene Jørgensen	11.12.1850	Otterup	Lunde	Odense
Mads Christian Frederik J.	19.10.1855	Otterup	Lunde	Odense
Marius Gudmund Jørgensen	21.11.1859	Otterup	Lunde	Odense
Georg Wilhelm Jørgensen	03.05.1863	Otterup	Lunde	Odense
Knud Lauritz Jørgensen	03.11.1865	Otterup	Lunde	Odense
Anne Euphrosyne Jørgensen	04.01.1869	Ljunga	Sunnerbo	Kronobergs
Georgine Wilhelmina J.	01.10.1870	Ljunga	Sunnerbo	Kronobergs
Theodor Jørgensen	15.10.1877	Ljunga	Sunnerbo	Kronobergs

Indrejsedato: 07.01.1867 fra: Otterup

Udrejsedato: til:

Bopæl i Småland: Össjö Westregård, 3/16 eger Landmand

Mandens forældre: Jørgen Hansen og Marie Gudmundsdatter, Roeslev

Hustruens forældre: Mads Larsen og Ane Magdalene Jørgensdatter, Hjørslev

Diverse oplysninger:

Marie Lena Jørgensen gift med Gustav Nilsson * 05.12.1843 + 04.12.1886 Ljunga

Mette Marie Madsdatter er søster til Anne Kirstine Madsen, reg. nr. 27

Marius Gudmund Jørgensen dør 20.03.1879. Georg Wilhelm Jørgensen dør 08.03.1869

Gregers Chr. Fr. Jørgensen var broder til Niels G. Jørgensen, reg. nr. 27

Reg. nr.: 27	Dato	Sogn/Socken	Herred/Härad	Amt/Län
Mandens navn: Jørgensen, Niels Gudmansen				
Født:	24.05.1819	Krogsbølle	Skam	Odense
Viet:				
Død:				
Hustruens navn: Madsen, Anne Kirstine				
Født:	12.09.1831	Otterup	Lunde	Odense
Død:				
Børn, fødselsdato/sted:				
Mads Sørensen Jørgensen	17.10.1856	Otterup	Lunde	Odense

Indrejsedato: 07.01.1867 fra: Otterup

Udrejsedato: til:

Bopæl i Småland: Õssjõ Westregård, 3/16 eger Landmand

Mandens forældre: Jørgen Hansen og Marie Nielsdatter(Gudmansdatter), Roeslev

Hustruens forældre: Mads Larsen og Ane Magdalene Jørgensdatter, Hjørslev

Diverse oplysninger:

Bopæl 2: Stensbrohult

Bopæl 3: Elmhult, huset nr. 29, Stenbrohult Bryggeriejer

Niels Gudmansen Jørgensen er broder til Gregers Chr. Frederik Jørgensen, reg. nr. 26. Anne Kirstine Madsen er søster til Mette Marie Madsdtr., reg. nr. 26. Mads var søn af Søren Sørensen

Reg. nr.: 28	Dato	Sogn/Socken	Herred/Härad	Amt/Län
Mandens navn: Knudsen, Niels (Møllegaard)				
Født:	30.01.1835	Viby	Bjerge	Odense
Viet:	16.07.1868			
Død:				
Hustruens navn: Møller, Johanne Elisabeth				
Født:	23.05.1846	Hedensted	Hatting	Vejle
Død:				
Børn, fødselsdato/sted:				
Carin Victorine Knudsen	19.07.1872	Ljunga	Sunnerbo	Kronobergs
Lovisa Karolina Knudsen	03.10.187.	Ljungby	Sunnerbo	Kronobergs
Johannes Ludvig Knudsen	16.02.1877	Ljungby	Sunnerbo	Kronobergs
Georg Nicolai Frederik K.	16.11.1878	Ljungby	Sunnerbo	Kronobergs
Knud Tideman Knudsen	28.04.1881	Ljungby	Sunnerbo	Kronobergs
Herman Anker Knudsen	02.07.1882	Ljungby	Sunnerbo	Kronobergs

Indrejsedato: 22.07.1868 fra: Dalby sogn

Udrejsedato: til:

Bopæl i Småland: Boarp Rasmagård, 1/10 eger Landmand

Mandens forældre: Knud Thomsen og Anne Rasmusdatter, Viby

Hustruens forældre: Johannes Gotthilf Møller og Louise Caroline Møller, Hedensted

Diverse oplysninger:

Bopæl 2: Ljungby Eskildsgård Snedker

Johannes Gotthilf Møller var sognepræst i Hedensted og Dalby sogne

Reg. nr.: 29	Dato	Sogn/Socken	Herred/Hårad	Amt/Län
Mandens navn: Larsen, Jens				
Født:	21.10.1840	Stubberup	Bjerge	Odense
Viet:	17.05.1864	Viby	Bjerge	Odense
Død:				
Hustruens navn: Johansen, Anne Katrine				
Født:	14.12.1839	Viby	Bjerge	Odense
Død:				
Børn, fødselsdato/sted:				
Lars Peder Larsen	30.06.1864	Viby	Bjerge	Odense
Rasmus Johan Larsen	20.04.1871	Ljunga	Sunnerbo	Kronobergs
Bertha Charlotte Amalie L.	21.03.1873	Ljunga	Sunnerbo	Kronobergs
Anders Emanuel Larsen	14.07.1875	Ljunga	Sunnerbo	Kronobergs
Anders Larsen	10.03.1877	Ljunga	Sunnerbo	Kronobergs

Indrejsedato: 19.03.1868 fra: Viby

Udrejsedato: til:

Bopæl i Småland: Runkarp Södregård, 1/12 eger, senere 3/6 eger Landmand

Mandens forældre: Lars Pedersen og Charlotte Amalie Nielsdatter

Hustruens forældre: Johan Hansen og Birthe Rasmusdatter, Maale

Diverse oplysninger:

Bopæl 2: Hå Storegård, 7/16 eger, efter 1874 Landmand

Anders Emanuel Larsen dør 24.04.1876

Reg. nr.: 30	Dato	Sogn/Socken	Herred/Härad	Amt/Län
Mandens navn: Larsen, Morten				
Født:	12.10.1845	Ejby	Vends	Odense
Viel:	17.10.1876			
Død:				
Hustruens navn: Poulsen, Anne				
Født:	24.04.1849	Verninge	Odense	Odense
Død:				
Børn, fødselsdato/sted:				
Indrejsedato: 13.11.1868	fra: Ejby			
Udrejsedato:	til:			
Bopæl i Småland: Ljunga socken				
Mandens forældre:				
Hustruens forældre: Poul Madsen og Anne Pedersdatter, Skovsbo				

Diverse oplysninger:

Bopæl 2: Bråna Södregård, Agunneryd

Bopæl 3: Bråna Vestregård, 5/24 eger Landmand

Morten Larsens forældre er ikke fundet

Reg. nr.: 31	Dato	Sogn/Socken	Herred/Härad	Amt/Län
Mandens navn: Larsen, Peter				
Født:	06.09.1835	Stubberup	Bjerge	Odense
Viet:	25.04.1868	Munkebo	Bjerge	Odense
Død:				
Hustruens navn: Jensen, Anne				
Født:	19.05.1840	Munkebo	Bjerge	Odense
Død:				
Børn, fødselsdato/sted:				
Elin Amalie Larsen	14.01.1869	Ljunga	Sunnerbo	Kronobergs
Jens Lauers Larsen	14.03.1872			Danmark
Martin Axel Larsen	27.03.1875			Danmark
Johan Peder Larsen	29.10.1880	Ljunga	Sunnerbo	Kronobergs

Indrejsedato: 19.03.1868 fra: Viby, 22.05.1875 fra Munkebo

Udrejsedato: 22.06.1869 til:

Bopæl i Småland: Runkarp Södregård, 4/12 eger Landmand

Mandens forældre: Marianne Larsdatter, Martofte

Hustruens forældre: Jens Madsen og Ellen Christiansdatter, Munkebo

Diverse oplysninger:

Bopæl 2: Boarp Björsagård

Bopæl 3: Runkarp Norregård, 1/32 eger, efter 18.11.1876

Reg. nr.: 32	Dato	Sogn/Socken	Herred/Hårad	Amt/Län
Mandens navn: Larsen, Rasmus				
Født:	23.01.1848	Rynkeby	Bjerge	Odense
Viet:	29.03.1873			
Død:				
Hustruens navn: Carlsdotter, Anna Sophia				
Født:	25.10.1850	Ljunga	Sunnerbo	Kronobergs
Død:				
Børn, fødselsdato/sted:				
Axel Laurids Larsen	24.08.1874	Ljunga	Sunnerbo	Kronobergs
Carl Actor Larsen	10.02.1877	Ljunga	Sunnerbo	Kronobergs
Martin Verner Larsen	20.09.1879	Ljunga	Sunnerbo	Kronobergs

Indrejsedato: fra:

Udrejsedato: 06.11.1884 til: Nord-Amerika

Bopæl i Småland: Mjäryd Södregård, 1/4 eger Landmand

Mandens forældre: Lars Rasmussen og Maren Larsdatter, Urup Mark

Hustruens forældre: Carl Andersson og Britta Maja Simonsdtr., Sommersäte Linrothsgd.

Diverse oplysninger:

Martin Verner dør 08.08.1889

Anna Sophia Carlsdotter er søster til Emma Carolina Carlsson, reg. nr. 22

Reg. nr.: 33	Dato	Sogn/Socken	Herred/Härad	Amt/Län
Mandens navn: Madsen, Lauritz (Frøberg) senere Lauritz Madsen Frøberg				
Født:	18.11.1825	Orte	Baag	Odense
Viet:	20.02.1852			
Død:				
Hustruens navn: Olesen, Inger Margrethe				
Født:	14.10.1823	Skamstrup	Tudse	Holbæk
Død:				
Børn, fødselsdato/sted:				
Alexandra Marie Frøberg	08.07.1862			København
Dagmar Christine Frøberg	08.07.1862			København

Indrejsedato: 20.11.1877 fra: Silkeborg

Udrejsedato: til:

Bopæl i Småland: Staffsjö Södregård, Angelstad

Mandens forældre: Mads Nielsen og Ane Marie Larsdatter, Frøbjerg

Hustruens forældre: Ole Christensen Hvidberg og Maren Nielsdatter, Sørninge

Diverse oplysninger:

Ingåt civil äktenskab

Tvillingerne er konfirmeret i Silkeborg 25.03.1877

Lauritz Madsen Frøberg var fattiggårdsbestyrer i Silkeborg

Reg. nr.: 34	Dato	Sogn/Socken	Herred/Härad	Amt/Län
Mandens navn: Madsen, Poul				
Født:	05.01.1799	Sandholts-Lyndelse	Salling	Svendborg
Viet:	20.04.1842	Brahetrolle-borg	Salling	Svendborg
Død:				
Hustruens navn: Pedersdatter, Anne				
Født:	06.01.1818	Brahetrolle-borg	Salling	Svendborg
Død:	23.05.1876			
Børn, fødselsdato/sted:				
Karen Marie Poulsen	30.01.1843	Fraugde	Aasum	Odense
Mads Christian Poulsen	24.04.1845	Korup	Odense	Odense
Peder Hendrich Poulsen	14.06.1847	Korup	Odense	Odense
Anne Poulsen	24.09.1849	Korup	Odense	Odense
Antoinette Thomasine P.	27.03.1851	Korup	Odense	Odense
Hans Christoffer Poulsen	07.04.1853	Korup	Odense	Odense
Maren Christine Poulsen	17.04.1857	Verninge	Odense	Odense

Indrejsedato: 06.05.1866 fra: Verninge

Udrejsedato: til:

Bopæl i Småland: Össjö Westregård, 3/8 eger, senere 19/64 eger Landmand

Mandens forældre: Mads Christensen og Anna Pouls Datter, Lyndelse

Hustruens forældre: Peder Jespersen og Karen Nielsdatter, Nybo

Diverse oplysninger:

Mads Christian rejst til Nord-Amerika 23.10.1872

Antoinette Thomasine gift med Carl August Tuné, Boarp Björsagård

Hans Christoffer gift med Margrethe Lovisa Rasmussen fra Tolik, Slesvig-Holsten

Reg. nr.: 35	Dato	Sogn/Socken	Herred/Härad	Amt/Län
Mandens navn: Madsen, Rasmus				
Født:	25.07.1834	Nørre Broby	Salling	Svendborg
Viet:	11.02.1871	Angelstad	Sunnerbo	Kronobergs
Død:	.11.1871			
Hustruens navn: Larsen, Karen				
Født:	21.05.1843	Jordløse	Salling	Svendborg
Død:				
Børn, fødselsdato/sted:				
Mads Rasmussen	04.12.1872	Angelstad	Sunnerbo	Kronobergs
Lars Peder Rasmussen	11.06.1874	Angelstad	Sunnerbo	Kronobergs
Anders Kristian Rasmusser	30.06.1876	Angelstad	Sunnerbo	Kronobergs
Jens Rasmussen	02.03.1878	Angelstad	Sunnerbo	Kronobergs
Hans Julius Rasmussen	02.06.1879	Angelstad	Sunnerbo	Kronobergs
Karl Frederik Rasmussen	26.10.1881	Angelstad	Sunnerbo	Kronobergs
Otto Rasmussen	11.10.1882	Angelstad	Sunnerbo	Kronobergs
Marius Aninus Rasmussen	18.10.1884	Angelstad	Sunnerbo	Kronobergs

Indrejsedato: 20.11.1870 fra: Nørre Broby

Udrejsedato: til: Fyn

Bopæl i Småland: Gummesgård (Björkat), Kärringe, Angelstad Hemmensägare

Mandens forældre: Mads Andersen og Anne Marie Rasmusdatter, Nørre Broby

Hustruens forældre: Lars Madsen og Anne Hansdatter, Jordløse

Diverse oplysninger:

Rasmus Madsen ejede Gummesgård 1871-1905

Lars Peder Rasmussen ejede gården 1905-1945

Sture Larsson gift med Berta ejer Gummesgård fra 1945-

Sture hed oprindelig Rasmussen, men tog navneforandring til Larsson

Lars Peder Rasmussen gift med Hilda Salomonsson * 03.08.1881 Angelstad + 1981

Reg. nr.: 36	Dato	Sogn/Socken	Herred/Härad	Amt/Län
Mandens navn: Marcussen, Jens				
Født:	04.03.1844	Munkebo	Bjerge	Odense
Viet:				
Død:				
Hustruens navn: Hansen, Olavsine				
Født:	19.01.1859	Nørre Broby	Salling	Svendborg
Død:				
Børn, fødselsdato/sted:				
Johanna Olivia Marcussen	05.03.1879			
Karin Marcussen	05.06.1880			
Marcus Marcussen	26.11.1881			
Martin Johannes Marcussen	13.10.1883			
Frans Harald Marcussen	04.12.1885			

Indrejsedato: 12.02.1868 fra: Munkebo

Udrejsedato: 10.11.1870 til: (indrejst igen)

Bopæl i Småland: Ljungby Eskildsgård, 3/4 eger Landmand

Mandens forældre: Marcus Rasmussen og Johanne Nielsdatter, Munkebo

Hustruens forældre: Rasmus Hansen og Abelone Madsen, Abildsmark

Diverse oplysninger:

Børnenes fødested angives til Langaryd, det vides ikke i hvilket sogn

Familien har boet i Langaryd indtil 16.11.1886

Jens Marcussen er broder til Niels Marcussen, reg. nr. 37

Reg. nr.: 37	Dato	Sogn/Socken	Herred/Härad	Amt/Län
Mandens navn: Marcussen, Niels				
Født:	25.02.1840	Munkebo	Bjerge	Odense
Viet:				
Død:				
Hustruens navn: Poulsen, Johanne Christine				
Født:	22.07.1841	Dalby	Bjerge	Odense
Død:				
Børn, fødselsdato/sted:				
Marcus Axel Marcussen (1)	22.02.1869	Ljunga	Sunnerbo	Kronobergs
Anne Johanne Helle Marie	25.02.1874	Ljunga	Sunnerbo	Kronobergs
Marcus Axel Marcussen (2)	18.11.1873	Ljunga	Sunnerbo	Kronobergs
Johanna Marcussen	05.10.1875	Ljunga	Sunnerbo	Kronobergs

Indrejsedato: 10.05.1867 fra: Munkebo, J.C.P. 14.03.1868 fra Kerteminde

Udrejsedato: til:

Bopæl i Småland:. Mjäryd Norregård, 1/2 eger Landmand

Mandens forældre: Marcus Rasmussen og Johanne Nielsdatter, Munkebo

Hustruens forældre: Poul Pedersen og Anne Cathrine Hansdatter, Hersnap

Diverse oplysninger:

Niels Marcussen er broder til Jens Marcussen, reg. nr. 36

Johanne Christine Poulsen er søster til Hans Poulsen, reg. nr. 49

Iflg. utflyttningslängden rejste Niels Marcussen til Danmark 04.04.1877, åbenbart alene, kan være indrejst igen

Marcus Axel (1) dør 25.09.1872, Anne Johanne Helle Marie dør 17.09.1875

Reg. nr.: 38	Dato	Sogn/Socken	Herred/Härad	Amt/Län
Mandens navn: Meisner, Thomas Andersen				
Født:	27.08.1822	Kerteminde	Bjerge	Odense
Viet:	20.05.1854			
Død:				
Hustruens navn: Hansen, Anne Marie				
Født:	11.05.1837	Ullerslev	Vindinge	Svendborg
Død:				
Børn, fødselsdato/sted:				

Indrejsedato: 11.06.1875 fra:

Udrejsedato: 18.11.1880 til:

Bopæl i Småland: Örnefälla, Markaryd, 1/3 eger Landmand

Mandens forældre: Christian Frederik Meisner og Ane Margrethe Hansen, Kerteminde

Hustruens forældre: Hans Mouritsen og Mette Hansdatter, Ullerslev

Diverse oplysninger:

Th. Meisner flyttade tilbake till Danmark i slutet af år 1879 utan att begåra någon attest år derföre efter.

Skattskrifningen 18.11.80.

Reg. nr.: 39	Dato	Sogn/Socken	Herred/Härad	Amt/Län
Mandens navn: Mikkelsen, Lars Lumby				
Født:	23.09.1820	Lumby	Lunde	Odense
Viet:	23.01.1846			
Død:				
Hustruens navn: Simonsen, Ane Kathrine				
Født:	12.07.1817	Skeby	Lunde	Odense
Død:				
Børn, fødselsdato/sted:				
Simon Emil Lumby	07.11.1847	Skeby	Lunde	Odense
Lauritz Michael Lumby	08.12.1849	Skeby	Lunde	Odense
Karen Kerstine Marie L.	28.08.1853	Skeby	Lunde	Odense
Anne Marie Lumby	10.06.1856	Skeby	Lunde	Odense

Indrejsedato: 03.06.1867 fra:

Udrejsedato: 26.04.1878 til: København

Bopæl i Småland: Berghems Andersgård, Kånna, 1/2 f.m. 1/16 eger Landmand

Mandens forældre: Mikkel Pedersen og Karen Hansdatter, Lumby

Hustruens forældre: Simon Jørgensen og Maren Larsdatter, Skeby

Diverse oplysninger:
Ane Katrine er søster til Mads Simonsen, reg. nr. 50
Lauritz Michael gift med Christine Carlsdotter * 27.08.1846 Ljunga
Anne Marie gift med Johan August Israelsen * 12.02.1850
Skeby kirkebog 1847, ved Simon Emils dåb: Navneforandring fra Mikkelsen til Lumby. Har bosättningsrätt, men icke svensk medborgerrätt

Reg. nr.: 40	Dato	Sogn/Socken	Herred/Härad	Amt/Län
Mandens navn: Nielsen, Hans				
Født:	17.11.1842	Allested	Salling	Svendborg
Viet:				
Død:				
Hustruens navn: Rasmussen, Maren Marie				
Født:	02.06.1849	Skeby	Lunde	Odense
Død:				
Børn, fødselsdato/sted:				

Indrejsedato: 01.11.1872 fra: Allested, M.M.R. 14.08.1874 fra Skeby

Udrejsedato: til:

Bopæl i Småland: Ifla Månsagård, 1/8 eger Landmand

Mandens forældre: Niels Jørgensen og Kirsten Pedersdatter, Allested

Hustruens forældre: Rasmus Simonsen og Ane Margrethe Rasmusdatter, Klinteskov

Diverse oplysninger:

Hans Nielsen er broder til Peder Nielsen, reg. nr. 44

Reg. nr.: 41	Dato	Sogn/Socken	Herred/Härad	Amt/Län
Mandens navn: Nielsen, Hans				
Født:	08.08.1844	Flødstrup	Vinding	Svendborg
Viet:	10.08.1868	Munkebo	Bjerge	Odense
Død:				
Hustruens navn: Ottosen, Maren				
Født:	26.01.1845			Århus
Død:				
Børn, fødselsdato/sted:				
Carin Sophia Nielsen	28.02.1869	Ljunga	Sunnerbo	Kronobergs
Ottoline Nielsen	02.11.1871	Ljunga	Sunnerbo	Kronobergs

Indrejsedato: fra:

Udrejsedato: 29.08.1873 til:

Bopæl i Småland: Boarp Björsagård, 2/4 eger, senere 1/4 Landmand

Mandens forældre: Niels Larsen og Karen Johansdatter, Flødstrup

Hustruens forældre: Otto Nielsen og Anne Sophie Mortensen, Munkebo

Diverse oplysninger:
Maren Ottosen er iflg. Folketælling 1850 født i Århus amt, Houme sogn, fejlskrevet, lokaliteten kendes ikke

Reg. nr.: 42	Dato	Sogn/Socken	Herred/Härad	Amt/Län
Mandens navn: Nielsen, Jens				
Født:	22.10.1846	Melby	Skovby	Odense
Viet:				
Død:	08.04.1935	Ljungby	Sunnerbo	Kronobergs
Hustruens navn:				
Født:				
Død:				
Børn, fødselsdato/sted:				

Indrejsedato: 10.11.1877 fra: Melby

Udrejsedato: til:

Bopæl i Småland: Vädermöllen, Mjäryd

Mandens forældre: Niels Hansen og Mette Marie Poulsdatter, Jullerup

Hustruens forældre:

Diverse oplysninger:

Jens Nielsen er trods værende ungkarl medtaget grundet sit mangesidige virke i Småland. Han foretog flere rejser til Danmark, var købmand i Mjäryd, byggede en vindmølle, drænede og var en slags dyrlæge.

Jens Nielsen er broder til Sine Nielsen, reg. nr. 02

Han døde på Hångers Vilohem i Ljungby

Reg. nr.: 43	Dato	Sogn/Socken	Herred/Härad	Amt/Län
Mandens navn: Nielsen, Lars				
Født:	21.07.1847	Køng	Baag	Odense
Viet:	27.11.1878			
Død:				
Hustruens navn: Svensdotter, Emma				
Født:	22.08.1858	Rydaholm	Östbo	Jönköpings
Død:				
Børn, fødselsdato/sted:				
Ingrid Marie Justina L.	07.01.1879	Ryssby	Sunnerbo	Kronobergs

Indrejsedato:	fra:
Udrejsedato:	til:
Bopæl i Småland: Nygård, Lidhult	Stalddreng
Mandens forældre: Marie Nielsdatter, Niels Tops datter i Gummerup	
Hustruens forældre:	
Diverse oplysninger: Udlagt fader: Niels Larsen, tjenende i Vedstaarup	

Reg. nr.: 44	Dato	Sogn/Socken	Herred/Härad	Amt/Län
Mandens navn: Nielsen, Peder				
Født:	19.08.1831	Allested	Salling	Svendborg
Viet:	26.11.1867			
Død:	31.05.1925	Ljunga	Sunnerbo	Kronobergs
Hustruens navn: Pedersen, Johanne				
Født:	10.09.1835	Tved	Sunds	Svendborg
Død:	12.07.1886	Ljunga	Sunnerbo	Kronobergs
Børn, fødselsdato/sted:				
Amalie Pedersen	06.11.1867	Tommerup	Odense	Odense
Karen Kirstine Pedersen	11.12.1869	Tommerup	Odense	Odense
Niels Peder Pedersen	09.04.1872	Ljunga	Sunnerbo	Kronobergs
Frederik Pedersen	12.02.1874	Ljunga	Sunnerbo	Kronobergs
Hans Christian Pedersen	24.01.1877	Ljunga	Sunnerbo	Kronobergs
Martin Carl Pedersen	28.05.1879	Ljunga	Sunnerbo	Kronobergs

Indrejsedato: 05.05.1870 fra: Tommerup

Udrejsedato: til:

Bopæl i Småland: Sommersäte Sunagård, 1/4 eger Landmand

Mandens forældre: Niels Jørgensen og Kirsten Pedersdatter, Allested

Hustruens forældre: Peder Jensen og Karen Pedersdatter, Tved

Diverse oplysninger:

Peder Nielsen er broder til Hans Nielsen, reg. nr. 40

Reg. nr.: 45	Dato	Sogn/Socken	Herred/Härad	Amt/Län
Mandens navn: Nielsen, Poul				
Født:	20.12.1835	Nørre Broby	Salling	Svendborg
Viet:				
Død:				
Hustruens navn: Hansen, Anne Lisbeth				
Født:	09.04.1831	Nørre Broby	Salling	Svendborg
Død:				
Børn, fødselsdato/sted:				
Johanne Poulsen	30.09.1858	Nørre Broby	Salling	Svendborg
Ane Kirstine Poulsen	30.10.1862	Nørre Broby	Salling	Svendborg
Hans Peder Poulsen	17.07.1865	Nørre Broby	Salling	Svendborg
Nielsine Poulsen	24.03.1868	Nørre Broby	Salling	Svendborg
Marie Poulsen	20.01.1872	Nørre Broby	Salling	Svendborg

Indrejsedato: 06.11.1873 fra: Nørre Broby

Udrejsedato: 04.06.1875 til:

Bopæl i Småland: Trolleslöf sg.; 5/320 eger Landmand

Mandens forældre: Niels Poulsen og Kirsten Larsdatter, Nørre Broby

Hustruens forældre: Hans Jensen og Johanne Baltzarsdatter, Nørre Broby

Diverse oplysninger:

Anne Lisbeth Hansen er søster til Andersine Hansen, reg. nr. 15

Reg. nr.: 46	Dato	Sogn/Socken	Herred/Härad	Amt/Län
Mandens navn: Olsen, Mads				
Født:	01.10.1822	Skeby	Lunde	Odense
Viet:	19.05.1860	Skeby	Lunde	Odense
Død:				
Hustruens navn: Rasmusdatter, Ane Margrethe				
Født:	28.05.1827	Skeby	Lunde	Odense
Død:	12.07.1876			
Børn, fødselsdato/sted:				
Ole Christian Olsen	05.08.1861	Skeby	Lunde	Odense
Rasmus Marius Olsen	16.09.1863	Skeby	Lunde	Odense
Hustrus 1. ægteskab:				
Maren Marie Rasmussen	02.06.1849	Skeby	Lunde	Odense
Rasmus Jørgen Rasmussen	08.05.1854	Skeby	Lunde	Odense
Laurits Martin Rasmussen	18.02.1859	Skeby	Lunde	Odense

Indrejsedato: 14.08.1874 fra: Skeby

Udrejsedato: til:

Bopæl i Småland: Öslöf Norregård, Berga, 1/12 eger Landmand

Mandens forældre: Ole Simonsen og Marie Eriksdatter, Hessum

Hustruens forældre: Rasmus Jørgensen og Marie Elisabeth Johansdatter, Gjerskov

Diverse oplysninger:

Ane Margrethe Rasmusdatter var enke efter Rasmus Simonsen, Klintebjerg, Skeby, død 23.08.1859

Maren Marie Rasmussen gift med Hans Nielsen, reg. 40

Reg. nr.: 47	Dato	Sogn/Socken	Herred/Härad	Amt/Län
Mandens navn: Pedersen, Hans				
Født:	03.11.1835	Sanderum	Odense	Odense
Viet:	12.03.1859			
Død:				
Hustruens navn: Pedersen, Anne				
Født:	07.01.1831	Fraugde	Aasum	Odense
Død:				
Børn, fødselsdato/sted:				

Indrejsedato: 26.10.1868 fra: Odense

Udrejsedato: 15.07.1873 til: Odense Landmand

Bopæl i Småland: Berghem Andersgård, Kånna, 1/16 f.m., 1/24 senere 5/96 eger

Mandens forældre: Hans Pedersen og Nicoline Rasmusdatter, Sanderum

Hustruens forældre: Peder Knudsen og Jacobine Andersdatter, Over Holluf

Diverse oplysninger:

Har bosättningsrätt men icke svensk medborgerrätt

Reg. nr.: 48	Dato	Sogn/Socken	Herred/Härad	Amt/Län
Mandens navn: Pedersen, Johan				
Født:	05.07.1846	Mesinge	Bjerge	Odense
Viet:	08.03.1872			
Død:	17.06.1880	Ljunga	Sunnerbo	Kronobergs
Hustruens navn: Caspersen, Kjerstin				
Født:	06.04.1844	Fraugde	Aasum	Odense
Død:				
Børn, fødselsdato/sted:				
Caren Martina Pedersen	25.12.1874	Ljunga	Sunnerbo	Kronobergs
Marie Wilhelmine Pedersen	18.12.1877	Ljunga	Sunnerbo	Kronobergs

Indrejsedato: 04.04.1872 fra: Mesinge

Udrejsedato: 05.09.1883 enken og døtrene

Bopæl i Småland: Mjäryd Lillegård, 13/56 eger, enken 13/56 eger Landmand

Mandens forældre: Peder Olsen og Maren Hansdatter, Salby

Hustruens forældre: Casper Andersen og Karen Jensdatter, Birkum Kohave

Diverse oplysninger:

Kjerstin Caspersen er søster til Jensine Caspersen, reg. nr. 49

Reg. nr.: 49	Dato	Sogn/Socken	Herred/Härad	Amt/Län
Mandens navn: Poulsen, Hans				
Født:	04.10.1837	Dalby	Bjerge	Odense
Viet:	01.10.1870			
Død:	14.04.1885	Ljunga	Sunnerbo	Kronobergs
Hustruens navn: Caspersen, Jensine				
Født:	04.02.1848	Drigstrup	Bjerge	Odense
Død:				
Børn, fødselsdato/sted:				
Poul.Marius Poulsen	31.05.1871	Ljunga	Sunnerbo	Kronobergs
Marie Pouline Poulsen	24.02.1875	Ljunga	Sunnerbo	Kronobergs
Poul Peder Poulsen	02.09.1876	Ljunga	Sunnerbo	Kronobergs
Anna Katrine Amalia P.	03.10.1878	Ljunga	Sunnerbo	Kronobergs
Carl Algot Vilhelm P.	12.05.1881	Ljunga	Sunnerbo	Kronobergs
Hustruens 2. ægteskab:				
Carl Algot Persson	15.07.1889	Ljunga	Sunnerbo	Kronobergs

Indrejsedato: 27.07.1870 fra: Dalby, J.C. 15.10.1870

Udrejsedato: til: Landmand

Bopæl i Småland: Mjäryd Lillegård, 1/8 eger, J.C. 1/16 eger, P.M. 1/16 eger

Mandens forældre: Poul Pedersen og Anne Cathrine Hansdatter, Hersnap

Hustruens forældre: Casper Andersen og Karen Jensdatter, Over Kærby

Diverse oplysninger:

Hans Poulsen er broder til Johanne Christine Poulsen, reg. nr. 37

Jensine Caspersen er søster til Kjerstin Caspersen, reg. nr. 48

Jensine Caspersen gift 2. gang 10.11.1886 Ljunga med Per Martensson,

* 27.04.1843 Frenninge, Malmöhus län

Poul Marius dør 26.04.1875, Carl Algot Vilhelm dør 06.07.1882

Reg. nr.: 50	Dato	Sogn/Socken	Herred/Härad	Amt/Län
Mandens navn: Simonsen, Mads				
Født:	23.04.1812	Skeby	Lunde	=dense
Viet:	11.12.1846			
Død:				
Hustruens navn: Nielsdatter, Mette Kirstine				
Født:	21.04.1817	Gudme	Gudme	Svendborg
Død:				
Børn, fødselsdato/sted:				
Anna Elisabeth Simonsen	22.01.1848	Skeby	Lunde	Odense
Birthe Kristine Simonsen	16.02.1849	Skeby	Lunde	Odense
Simon Niels Simonsen	31.03.1851	Skeby	Lunde	Odense
Anders Jørgen Simonsen	28.12.1853	Besser	Samsø	Holbæk
Maren Laurine Simonsen	19.09.1856	Besser	Samsø	Holbæk
Rasmus Michael Simonsen	22.04.1860	Besser	Samsø	Holbæk

Indrejsedato: 31.03.1868 fra: Besser

Udrejsedato: 13.09.1880 til: Jylland

Bopæl i Småland: Angelstad Jacobsgård

Mandens forældre: Simon Jørgensen og Maren Larsdatter, Skeby

Hustruens forældre: Niels Pedersen og Birte Jeppes Datter, Gudme

Diverse oplysninger:

Mads Simonsen er broder til Ane Katrine Simonsen, reg. nr. 39

Rasmus Michael gift med Anne Marie Jacobsdatter * 05.08.1859

Rasmus Michael dør 06.12.1888, Anne Marie dør 17.10.1927

Reg. nr.: 51	Dato	Sogn/Socken	Herred/Härad	Amt/Län
Mandens navn: Thomassen, Lars Peter				
Født:	25.04.1846	Drigstrup	Bjerge	Odense
Viet:	26.11.1874			
Død:				
Hustruens navn: Bonde, Kirstine Lorenzdatter				
Født:	11.11.1852			
Død:				
Børn, fødselsdato/sted:				

Indrejsedato: 08.11.1876 fra: Fyn

Udrejsedato: 27.12.1877 til:

Bopæl i Småland: Byvarne, Agunneryd

Mandens forældre: Thomas Andersen og Anne Kirstine Larsdatter, Kjærby Mark

Hustruens forældre:

Diverse oplysninger:

Kirstine Lorenzdatter Bondes fødested er svært læseligt i Husförhörslängden, men kan tydes som Sø Ochs..pastad, lokaliteten kendes ikke

Reg. nr.: 52	Dato	Sogn/Socken	Herred/Hårad	Amt/Län
Mandens navn: Tidemann, Claus Jacob				
Født:	22.08.1840	Sct. Hans	Odense	Odense
Viet:				
Død:				
Hustruens navn: Andersdotter, Ingrid Kajsa				
Født:	30.04.1846	Vrå	Sunnerbo	Kronobergs
Død:				
Børn, fødselsdato/sted:				
Johan Jokum Tidemann	01.07.1870		Odense	Odense
Salomon Frederik Tidemann	23.11.1872	Ljungby	Sunnerbo	Kronobergs
Augustine Charlotte T.	01.06.1875	Ljungby	Sunnerbo	Kronobergs
Axel Tidemann	06.05.1880	Torpa	Sunnerbo	Kronobergs
Karl Vilhelm Tidemann	05.03.1882	Torpa	Sunnerbo	Kronobergs
Axi Henriette Tidemann	30.12.1886	Torpa	Sunnerbo	Kronobergs

Indrejsedato: 02.11.1870	fra: Odense		
Udrejsedato:	til:		
Bopæl i Småland: Hångers Rote nr. 22, 1/20 eger			Landmand
Mandens forældre: Johan Jokum Tidemann og Augusta Charlotte Jørgensen			
Hustruens forældre: Peter Ljus og Stine Kajsa Jonasdotter, Ljushult			

Diverse oplysninger:

Bopæl 2: Wisslaryd

Bopæl 3: Råaköp, Torpa

Salomon Frederik: Attest til Danmark 28.11.1890, återkommit 22.11.1891, vistade i Danmark 1888

Alfabetisk navneliste

Alle personer som forekommer på registreringsskemaerne er opført i den alfabetiske navneliste. For at kunne sammenholde person og skema er der anvendt følgende betegnelser:
I- = *indvandrer*, B- = *barn af indvandrer*, F- = *forældre til indvandrer*, S- = *svensker, dansk gift*, SF- = *forældre til svensker, dansk gift*, - = *slægtning eller indgiftet person.* Tallet efter bogstavet henviser til registreringsskemaet hvor personen er opført.

Da ikke alle børn er opført med efternavn i de svenske *Husförhörslängder* kan nogle efternavne være forkerte, idet der på den tid kunne forekomme både samme efternavn som faderen og efter dennes fornavn.

A

Ammentorp, Christian Ditlev F-14
Ammentorp, Christiane Petrine I-14, F-11
Andersdatter, Anna F-24
Andersdatter, Gjertrud F-24
Andersdotter, Ingrid Kajsa S-52
Andersdatter, Jacobine F-47
Andersdatter, Karin F-22
Andersen, Agnes Asta B-03
Andersen, Anders I-01
Andersen, Anders I-02
Andersen, Anders B-03
Andersen, Anders Gustaf B-04
Andersen, Anders Nicolai Algot B-03
Andersen, Alma Alfrida B-03
Andersen, Ane Marie Dorothea B-03
Andersen, Andrea Antonie B-03
Andersen, Anna Emilia B-02
Andersen, Casper F-48, F-49
Andersen, Franz B-04
Andersen, Fritz B-02
Andersen, Fritz Marius B-02
Andersen, Gerda Mariana B-04
Andersen, Gertrud Marie B-03
Andersen, Johanne Marie B-02
Andersen, Hans Christian B-01
Andersen, Hans Jørgen I-03
Andersen, Jeppe F-22
Andersen, Jørgen I-04
Andersen, Mads F-35
Andersen, Mariana B-01
Andersen, Mathilda B-01
Andersen, Mathilda Carolina B-04
Andersen, Niels Juel B-03
Andersen, Nils Victor B-02
Andersen, Peder Hessel B-03
Andersen, Rasmus Christian B-03
Andersen, Sanna Johanne Marie B-02
Andersen, Thomas F-51
Andersen, Ulrikka Emilia B-04
Andersen, Valdemar B-03
Andersson, Carl SF-22, SF-32
Andersson, Fritz -22
Andersson, Karl -02
Ane Kirstine -15
Anna -05

B

Baltzarsdatter, Johanne F-15, F-45
Bertha -35

Bonde, Kirstine Lorenzdatter I-51
Bertha -35
Bosse, Emilie -06

C
Carlsddotter, Anna Sophia S-32
Carlsddotter, Christina -39
Carlsson, Emma Carolina S-22
Caspersen, Jensine I-49
Caspersen, Kjerstin I-48
Christensen, Anders F-02
Christensen, Mads F-34
Christensen, Rasmus I-05
Christiansdatter, Anne Kirstine F-13
Christiansdatter, Ellen F-31
Christiansen, Anders F-01, F-04
Clausdatter, Dorothee F-12
Clemensdatter, Mette F-06
Colding, Axel Valdemar B-06
Colding, Henrik Groot I-06
Colding, Jens Christian B-06
Colding, Jens Christian F-06
Colding, Åge Ossian B-06

D
Dreyer, Christiane Lorentine F-14

E
Eriksdatter, Marie F-46

F
Faber, Mauritze Nicoline F-08
Frandsen, Anna Kirstin B-07
Frandsen, Anne Katrine B-07
Frandsen, Fransina B-07
Frandsen, Jens I-07
Frandsen, Jens Christian B-07
Frandsen, Johanne Fransine B-07
Friis, Knud Arrild I-08
Friis, Niels F-08
Frøberg, Alexandra Marie B-33
Frøberg, Dagmar Christine B-33

G
Granquist, Hans Jørgensen B-13
Groot, Cathrine F-06
Gudmundsdatter, Marie F-26, F-27
Guldborg, Stella Olufa Petra Hermanda Augusta Josefine Louise -06
Gustavsdotter, Maria Christina S-04

H
Hansdatter, Anne F-35
Hansdatter, Anne Cathrine F-37, F-49
Hansdatter, Anne Kirstine F-13
Hansdatter, Karen F-01
Hansdatter, Karen F-12
Hansdatter, Karen F-39
Hansdatter, Maren I-01
Hansdatter, Maren F-16, F-17, F-18
Hansdatter, Maren F-48
Hansdatter, Margrethe F-18
Hansdatter, Mette F-38
Hansdatter, Stine F-07, F-21
Hansen, Anders I-09
Hansen, Anders I-10
Hansen, Andersine I-15
Hansen, Ane Margrethe F-38
Hansen, Anna Christina B-11
Hansen, Anne I-24
Hansen, Anne Lisbeth I-45
Hansen, Anne Marie I-38
Hansen, Anna Mathilde B-09

Hansen, Anton Wilhelm B-09
Hansen, Cicilius Nicolai Voigt I-11, B-14
Hansen, Engela Wilhelmina B-09
Hansen, Erik I-12
Hansen, Frederik Waldemar B-09
Hansen, Hans F-15
Hansen, Hans F-21
Hansen, Hans F-24
Hansen, Hansine Marie B-09
Hansen, Hans Peder B-12
Hansen, Hans Peter B-15
Hansen, Hans Smidt B-10
Hansen, Henrik Theodor B-11
Hansen, Jens F-14
Hansen, Jens F-16, F-17, F-18
Hansen, Johan F-29
Hansen, Johan Andreas F-24
Hansen, Johan Leopold B-11
Hansen, Julie Caroline I-11
Hansen, Jørgen I-13
Hansen, Jørgen F-26, F-27
Hansen, Kirsten F-20
Hansen, Kirsten I-21
Hansen, Kristian Karl B-09
Hansen, Lars Nicolai B-11
Hansen, Maren I-17
Hansen, Marie Wilhelmina Kathinka B-10
Hansen, Niels F-02, F-42
Hansen, Niels Rudolf Marius Mathias B-10
Hansen, Olavsine I-36
Hansen, Olaf Sigfred Svante B-09
Hansen, Peder F-16
Hansen, Rasmus F-36
Hansen, Søren F-18
Hansen, Søren Ludvig I-14, F-11
Hansen, Thomas I-15
Hasselriis, Hanne Bolly Cathrine I-08
Hasselriis, Lauritz Georg William F-08
Henrichsen, Johan Christoffer F-25
Hoffmeier, Juliane Marie F-14
Hvidberg, Ole Christensen F-33

I

Israelsen, Johan August -39

J

Jacobsdatter, Anne Marie -51
Jacobsen, Anders F-03
Jacobsen, Karen Marie I-03
Jensdatter, Ane -17
Jensdatter, Karen F-48, F-49
Jensen, Anders I-16
Jensen, Anders Peder Alfred B-17
Jensen, Anne I-31
Jensen, Anne Christine B-16
Jensen, Anne Marie Karoline B-17
Jensen, Caroline I-06
Jensen, Dorthe I-07
Jensen, Hans F-15, F-45
Jensen, Hansine Lovisa Dorthea B-17
Jensen, Jens F-20
Jensen, Jens Peter B-16
Jensen, Jens Waldemar Emil B-17
Jensen, Johanne I-13
Jensen, Jørgen I-17
Jensen, Karen Marie B-16
Jensen, Kirsten Wilhelmina 1 B-16
Jensen, Kerstin Wilhelmina 2 B-16
Jensen, Lars Christian B-16
Jensen, Lars Wilhelm B-16
Jensen, Mads I-18
Jensen, Maren Hansine B-16
Jensen, Niels I-19
Jensen, Niels Jørgen B-16

Jensen, Peder F-44
Jensen, Rasmus I-20
Jensen, Rasmus I-21
Jeppes Datter, Birte F-50
Jeppesen, Niels I-22
Jespersen, Peder F-34
Jespersen, Niels F-13
Johansdatter, Karen F-41
Johansdatter, Marie Elisabeth F-46
Johansdotter, Ulrika SF-04
Johansen, Anne Katrine I-29
Johansen, Anne Kirstine B-23
Johansen, Hans Christian B-25
Johansen, Jacob (Smed) I-23
Johansen, Johan B-23
Johansen, Johan F-23
Johansen, Maren Kerstine Rasmine B-25
Johansen, Niels I-24
Johansen, (M.) Niels I-25
Johansen, Trine Nielsine B-23
Jonasdotter, Ida Karolina -24
Jonasdotter, Stina Kajsa SF-52
Jørgensdatter, Ane Magdalene F-26, F-27
Jørgensdatter, Johanne F-13
Jørgensdatter, Maren F-25
Jørgensdatter, Mariane F-01, F-04
Jørgensen, Anne Euphrosyne B-26
Jørgensen, Augusta Charlotte F-52
Jørgensen, Georgina Wilhelmina B-26
Jørgensen, Georg Wilhelm B-26
Jørgensen, Gregers Christian Frederik I-26
Jørgensen, Jens B-13
Jørgensen, Jens Peder B-13
Jørgensen, Johan Jørgen B-13
Jørgensen, Johanne Marie B-13
Jørgensen, Karl Kristian B-13
Jørgensen, Knud Lauritz B-26
Jørgensen, Mads Christian Frederik B-26
Jørgensen, Mads Sørensen B-27
Jørgensen, Marie Lene B-26
Jørgensen, Marius Gudmund B-26
Jørgensen, Niels F-40, F-44
Jørgensen, Niels Christian B-13
Jørgensen, Niels Gudmansen I-27
Jørgensen, Niels Johan B-13
Jørgensen, Rasmus F-46
Jørgensen, Simon F-39, F-50
Jørgensen, Theodor B-26

K

Karlsson, P. -24
Knudsdatter, Ane Marie F-03
Knudsen, Anders F-03
Knudsen, Carin Victorine B-28
Knudsen, Georg Nicolai Frederik B-28
Knudsen, Herman Anker B-28
Knudsen, Johannes Ludvig B-28
Knudsen, Knud Tideman B-28
Knudsen, Lovisa Karolina B-28
Knudsen, Niels (Møllegaard) I-28
Knudsen, Peder F-47
Kristiansen, Johanne Kristine I-09

L

Larsdatter, Ane Marie F-33
Larsdatter, Anne F-23
Larsdatter, Anne Kirstine F-51
Larsdatter, Karen F-13
Larsdatter, Karen F-16
Larsdatter, Karen F-20
Larsdatter, Kirsten F-45
Larsdatter, Maren F-32
Larsdatter, Maren F-39, F-50

Larsdatter, Margrethe F-19
Larsdatter, Marianne F-05
Larsdatter, Marianne F-31
Larsen, Anders B-29
Larsen, Anders Emanuel B-29
Larsen, Axel Laurids B-32
Larsen, Bertha Charlotte Amalia B-29
Larsen, Carl Actor B-32
Larsen, Elin Amalie B-31
Larsen, Ingrid Marie Justina B-43
Larsen, Jens I-29
Larsen, Jens Lauers B-31
Larsen, Johan Peder B-31
Larsen, Karen I-35
Larsen, Lars Peder B-29
Larsen, Mads F-26, F-27
Larsen, Martin Axel B-31
Larsen, Martin Verner B-32
Larsen, Morten I-30
Larsen, Niels F-41
Larsen, Niels F-43
Larsen, Peter I-31
Larsen, Rasmus I-32
Larsen, Rasmus Johan B-29
Larsson, Berta -35
Larsson, Sture -35
Ljus, Peter SF-52
Lumby, Anne Marie B-39
Lumby, Karen Kerstine Marie B-39
Lumby, Lars (Mikkelsen) I-39
Lumby, Lauritz Michael B-39
Lumby, Simon Emil B-39

M

Madsdatter, Karen F-21
Madsdatter, Mette Marie I-26
Madsen, Abelone F-36
Madsen, Ane Margrethe B-18
Madsen, Anne Kerstine I-27
Madsen, Hans F-12
Madsen, Hans F-13
Madsen, Jens F-06
Madsen, Jens F-31
Madsen, Jens Søtoft B-18
Madsen, Lars F-35
Madsen, Lauritz (Frøberg) I-33
Madsen, Niels Julius B-18
Madsen, Poul F-30
Madsen, Poul I-34
Madsen, Rasmus I-35
Marcusdatter, Karen F-10
Marcussen, Anne Johanne Helle Marie B-37
Marcussen, Frans Harald B-36
Marcussen, Jens I-36
Marcussen, Johanna B-37
Marcussen, Johanna Olivia B-36
Marcussen, Karin B-36
Marcussen, Markus B-36
Marcussen, Marcus Axel 1 B-37
Marcussen, Marcus Axel 2 B-37
Marcussen, Martin Johannes B-36
Marcussen, Niels I-37
Martensson, Per -49
Meisner, Christian Frederik F-38
Meisner, Thomas Andersen I-38
Mikkelsen, Lars (Lumby) I-39
Monsson, Gustaf SF-04
Mortensen, Anne Sophie F-41
Mouritsen, Hans F-38
Møller, Johanne Elisabeth I-28
Møller, Johannes Gotthilf F-28
Møller, Louise Caroline F-28

N

Nielsdatter, Anne Dorthea F-03
Nielsdatter, Amanda Marie B-19
Nielsdatter, Betty Charlotte B-19
Nielsdatter, Charlotte Amalie F-29

Nielsdatter, Dorothea I-05
Nielsdatter, Johanne F-36, F-37
Nielsdatter, Karen F-05
Nielsdatter, Karen F-07
Nielsdatter, Karen F-34
Nielsdatter, Maren F-33
Nielsdatter, Marie F-43
Nielsdatter, Mette Kirstine I-50
Nielsen, Ane Marie I-13
Nielsen, Anne Marie F-10
Nielsen, Carin Sophia B-41
Nielsen, Frands F-07
Nielsen, Gjertrud Kerstine B-24
Nielsen, Hans F-25
Nielsen, Hans I-40
Nielsen, Hans I-41
Nielsen, Hans Anton B-24
Nielsen, Hansine Dorthe I-25
Nielsen, Jens I-42
Nielsen, Jens Alfred B-19
Nielsen, Johan B-24
Nielsen, Lars I-43
Nielsen, Mads F-33
Nielsen, Niels Peder B-19
Nielsen, Otto F-41
Nielsen, Ottoline B-41
Nielsen, Peder F-13
Nielsen, Peder I-44
Nielsen, Poul I-45
Nielsen, Sine I-02
Nielsen, Stine Marie I-23
Nilsson, Agnes Victoria B-22
Nilsson, Algot Hjalmar B-22
Nilsson, Bertha Carolina B-22
Nilsson, Ellen Sofia B-22
Nilsson, Gustav -26
Nilsson, Karl Frithiof B-22
Nilsson, Mina -19
Nilsson, Tekla Carolina B-22
Nilsson, Tekla Maria Olivia B-22
Nilsson, Victor Emanuel B-22

O

Olesen, Inger Margrethe I-33
Olsen, Mads I-46
Olsen, Ole Christian B-46
Olsen, Peder F-48
Olsen, Rasmus Marius B-46
Ottosen, Maren I-41

P

Pedersdatter, Anne F-30
Pedersdatter, Anne I-34
Pedersdatter, Karen F-44
Pedersdatter, Kirsten F-40, F-44
Pedersdatter, Jona Lisa I-19
Pedersen, Amalie B-44
Pedersen, Ane I-12
Pedersen, Anne I-47
Pedersen, Botilde Marie F-25
Pedersen, Caren Martina B-48
Pedersen, Frederik B-44
Pedersen, Gjertrud Marie I-16
Pedersen, Hans F-10
Pedersen, Hans I-47
Pedersen, Hans F-47
Pedersen, Hans Christian B-44
Pedersen, Jens F-19
Pedersen, Johan I-48
Pedersen, Johanne I-44
Pedersen, Karen Kirstine B-44
Pedersen, Lars F-29
Pedersen, Marie Kristine I-13
Pedersen, Marie Wilhelmine B-48
Pedersen, Martin Carl B-44
Pedersen, Mikkel F-39
Pedersen, Niels F-23
Pedersen, Niels F-50
Pedersen, Niels Peder B-44
Pedersen, Poul F-37, F-49
Pedersen, Rasmus F-20
Persson, Carl Algot B-49

Podersdatter, Anne F-15
Poulsdatter, Anna F-34
Poulsdatter, Mette Marie F-02, F-42
Poulsen, Ane Kirstine B-45
Poulsen, Anna Katrine Amalia B-49
Poulsen, Anne I-30
Poulsen, Anne B-34
Poulsen, Antoinette Thomasine B-34
Poulsen, Carl Algot Vilhelm B-49
Poulsen, Hans I-49
Poulsen, Hans Christoffer B-34
Poulsen, Hans Peder B-45
Poulsen, Johanne B-45
Poulsen, Johanne Christine I-37
Poulsen, Karen Marie B-34
Poulsen, Mads Christian B-34
Poulsen, Maren Christine B-34
Poulsen, Marie B-45
Poulsen, Marie Pouline B-49
Poulsen, Niels F-45
Poulsen, Nielsine B-45
Poulsen, Peder F-12
Poulsen, Peder Hendrick B-34
Poulsen, Poul Marius B-49
Poulsen, Poul Peder B-49

R

Rasmusdatter, Ane Margrethe F-40, I-46
Rasmusdatter, Anne F-28
Rasmusdatter, Anne Marie F-35
Rasmusdatter, Birthe F-29
Rasmusdatter, Johanne Marie F-02
Rasmusdatter, Nocoline F-47
Rasmussen, Anders Kristian B-35
Rasmussen, Ane Margrethe I-20
Rasmussen, Anna Maria B-20
Rasmussen, Christen F-05
Rasmussen, Hanna B-20
Rasmussen, Hans Julius B-35
Rasmussen, Hans Peder 1 B-20
Rasmussen, Hans Peder 2 B-20
Rasmussen, Hulda Jørgine Concordia B-20
Rasmussen, Jens F-07, F-21
Rasmussen, Jens F-13
Rasmussen, Jens B-35
Rasmussen, Karl Claus F-01
Rasmussen, Karl Frederik B-35
Rasmussen, Karin B-20
Rasmussen, Karin Kerstin B-20
Rasmussen, Lars F-32
Rasmussen, Lars Peder B-35
Rasmussen, Laurits Martin B-46
Rasmussen, Lovisa Amalia I-11
Rasmussen, Mads B-35
Rasmussen, Marcus F-36, F-37
Rasmussen, Maren Marie I-40, B-46
Rasmussen, Margrethe Lovisa -34
Rasmussen, Marius Aninus B-35
Rasmussen, Niels F-05
Rasmussen, Nils B-20
Rasmussen, Otto B-35
Rasmussen, Rasmus Jørgen B-46

S

Salomonsson, Hilda -35
Schmidt, Johanne Marie Wilhelmine I-10
Simonsdotter, Britta Maja SF-22, SF-32
Simonsen, Anders Jørgen B-51
Simonsen, Ane Kathrine I-39
Simonsen, Anna Elisabeth B-50
Simonsen, Birthe Kirstine B-50
Simonsen, Mads I-50
Simonsen, Maren Laurine B-50
Simonsen, Ole F-46

Simonsen, Rasmus F-40
Simonsen, Rasmus -46
Simonsen, Rasmus Michael B-50
Simonsen, Simon Niels B-50
Smith, Jens Johansen F-10
Svendsdotter, Sara Kajsa -24
Svensdotter, Emma S-43
Svensson, Eric -16
Sørensdatter, Kirsten F-23
Sørensen, Ane Margrethe -08
Sørensen, Mathea I-18
Sørensen, Søren -27

T

Tideman, Augustine Charlotte B-52
Tidemann, Axel B-52
Tidemann, Axi Henriette B-52
Tidemann, Claus Jacob I-52
Tidemann, Johan Jokum B-52
Tidemann, Johan Jokum F-52
Tidemann, Karl Vilhelm B-52
Tidemann, Solomon Frederik B-52
Thomassen, Lars Peter I-51
Thomsen, Knud F-28
Top, Nils -43
Tuné, Carl August -34

W

Wolffsen, Else Cathrine F-08

Å

Ågård, Carl Thorvald Rasmussen B-21
Ågård, Hans Peder Rasmussen B-21
Ågård, Jens Rasmussen 1 B-21
Ågård, Jens Rasmussen 2 B-21
Ågård, Johanne Kirsten Rasmussen B-21
Ågård, Karen Dorthea Rasmussen B-21
Ågård, Olaf Frederik Rasmussen B-21
Ågård, Otto Severin Rasmussen B-21

Personliste

I forbindelse med udvandringen nævnes i teksten en del personer, som ikke var blandt de registrerede fynboer, af disse er nogle også udvandrere, men kommet fra andre egne af Danmark, andre havde en anden forbindelse til udvandringen/udvandrerne.

Side

Hüllegaard, H. G. 13
Zeuthen, Henric Steffen 13
Hage, konsul 13
Wieselgren, Peter 20
Frederiksen, Niels Christian 22
Monrad, Ada Marie 22
Monrad, Ditlev Gothardt 22
Monrad, Christian Ditlev 23
Monrad, Lauritz Ditlev 23
Rhod, Kieldsine Marie 23
Rieper, Karen Vilhelmine Lovise Jocumbine 23
Rieper, Frederik Georg 23
Gradjean, Marie Cathrine 23
Johnsson, P. 26
Hansen, Carl Frederik 30
Jensen, Karentine 30
Madsen, Jens 30
Fabricius, O. 30

Litteratur

Byhmer, Gunnar: Lingbygdens Kyrka, Örebro 1941
Fynske folketællinger og kirkebøger, Landsarkivet for Fyn
Hvidt, Kristian: Flugten til Amerika
Jeppesen, Torben Grøngaard og Peter Steen Johansen: Den fynske Landsby, Landbygningsmuseum, Guide 1984
Johnsson, P.: Hembygden och Hundraårsminnet av Per Henrik Lings död, Malmö 1939
Kronobergs läns Husförhörslängder 1865-1880
Moberg, Vilhelm: Bondeåret
Rosengren, Josef: Ny Smålands Beskrifning, Wäxiö 1904
Svensk leksikon
Sveriges Officiela Statistik - Kungl. Maj: ts Befallningshafvandes Femårsberättelser - Åren 1871-1875. Kronobergs Län
Uhrskov, Anders: Fynsk Landsbyliv i gamle Dage, Kristian Andersen fortæller, Gyldendal 1932
Vejde, P. G.: Kronobergs läns Herrgårdar, 1929
Wieselgren, Peter: Smålands Beskrifning
Willerslev, Richard: Den glemte indvandring, Gyldendal 1983

Eventuelle henvendelser vedr. de i bogen nævnte personer bedes rettet til forfatteren på nedenstående adresse.

Til læsernes disposition er også oplysninger om en del efterkommere af indvandrerne samt om personer, som udvandrede fra Jylland og Sjælland til Småland i det tidsrum bogen omhandler.

Flemming Georgsen
H. C. Ørsteds Vej 93 A, 7400 Herning, tlf. 97 12 74 76.