Danskernes Historie Online
Danske Slægtsforskeres Bibliotek

Dette værk er downloadet fra Danskernes Historie Online

Danskernes Historie Online er Danmarks største digitaliseringsprojekt af litteratur inden for emner som personalhistorie, lokalhistorie og slægtsforskning. Biblioteket hører under den almennyttige forening Danske Slægtsforskere. Vi bevarer vores fælles kulturarv, digitaliserer den og stiller den til rådighed for alle interesserede.

Støt vores arbejde – Bliv sponsor

Som sponsor i biblioteket opnår du en række fordele. Læs mere om fordele og sponsorat her: https://slaegtsbibliotek.dk/sponsorat

Ophavsret

Biblioteket indeholder værker både med og uden ophavsret. For værker, som er omfattet af ophavsret, må PDF-filen kun benyttes til personligt brug.

Links

Slægtsforskernes Bibliotek: https://slaegtsbibliotek.dk
Danske Slægtsforskere: https://slaegt.dk

HERLUF HEGNSVAD

HANS NIELSEN SMED

og hans slægt

ET BIDRAG TIL
»DE STÆRKE JYDER«s HISTORIE



Da tiden var øde for åndelig føde
med stene for brød –
da rejste »de stærke« sit banner og mærke
og ånden fik glød,
da fødtes der mænd, som i standende strid
bar lyskærten frem til en gryende tid.

Jacob Tønnesen.

SKIVE

ROUNBORGS BOGTRYKKERI

1956

Min far og mor
tilegnet

FORORD

Ved afslutningen af arbejdet med denne slægtsbog føler jeg trang til at udtrykke min taknemmelighed for den enestående velvilje, mit arbejde har mødt. Fra alle sider har der været interesse for sagen og ønske om at virke med til at løse den opgave at skrive slægtens historie, og uden denne hjælpsomhed kunne opgaven ikke være klaret tilfredsstillende. Slægtens interesse for sagen er bl. a. kommet til udtryk deri, at der er sendt mig over 200 gamle og nye fotografier. De har været meget kærkomne; men det har dog ikke været muligt at medtage dem alle, og det har derfor været min opgave at ordne det således, at der blev nogle billeder til hvert afsnit.

Mange takkebreve, som jeg har modtaget fra slægtens medlemmer, har givet mig opmuntringer under arbejdet, og da det ikke har været muligt for mig at svare personligt på hvert brev, vil jeg gerne her bringe min tak for disse breve.

Når slægtsbogen hermed udsendes, må det ikke opfattes sådan, at jeg betragter studiet af slægtens historie som afsluttet. Jeg håber tværtimod, at bogen må virke med til at vække og styrke interessen for slægten i fortid og nutid. Det er mit ønske, at mange fremdeles vil være med til at spore slægtens færd og nedtegne, hvad der måtte være af mundtlige overleveringer, så det kan komme efterslægten til gode.

Skive i december 1956. *Herluf Hegnsvad.*

FORKORTELSER OG FORKLARINGER

f. = født, d. = død, begr. = begravet.
$\sim$ = gift...med = viet...til. F. eks betyder: $\sim$ Løsning 20. nov. 1946, at vielsen har fundet sted i Løsning kirke.
$\sim 2^0$ = gift anden gang...med.
s. = sogn, s. st. = samme sted.
Pedersdt. = Pedersdatter.

rd. =rigsdaler, rbd. = rigsbankdaler.
mk. = mark, sk. = skilling.
1 rd. = 6 mk., 1 mk. = 33 sk.

matr. = matrikel, htk. = hartkorn, td. = tønde,
skp. = skæppe, fdk. = fjerdingkar, alb. = album.
1 td. = 8 skp., 1 skp. = 4 fdk., 1 fdk. = 3 alb.

I de tilfælde, hvor kaldenavnet ikke umiddelbart fremgår af navneformen (efter alm. skik bruges første og sidste navn), er kaldenavnet (navnene) fremhævet. F. eks.: Marie Elisabeth Jensen (F_3 A III,) Jens Vagn Thorsted Nielsen (M_2 B VIII a), Mathias Helmar Mejer Mathiasen Madsen (M_6 B III b), Karl Erling Christensen (K_1 B I a 1).

Inden for hver slægtsgren har de enkelte generationer sin bestemte betegnelse og sin skrifttype. Systemet er følgende:

M_2 MARIE CATR. MIKKELSDT. 1832—90
C ELSE NIELSEN
II *Hans Peter Antonsen Hansen,*
b Svend Gregers Hansen,
1. Hans Erik Bendsgaard Hansen,

De små tal i teksten henviser til noterne bag i bogen.

Omslagstegning og bogens øvrige tegninger og kortskitser er udført af Willy Jakobsen, Skive.

Klichéerne er fra
Juncher's klichéfabrik, Randers.

INDHOLD

Side

Forord 5
Forkortelser og forklaringer 6
Indledning 9
1. kapitel, Hans Nielsen Smed 15
2. kapitel, Søren Olesen, Glattrup 49
3. kapitel, Jens Clemensen, Hjarnø 72
4. kapitel, Mathias Nielsen og Ikjærgård-slægten 90
5. kapitel, Øster Snede sogn 101
6. kapitel, slægten A, Knud Sørensen 133
7. kapitel, slægten B, Tønne Sørensen 136
8. kapitel, slægten C, Lodsgaard-slægten 150
9. kapitel, slægten D, Karen Marie Jensdatter 156
10. kapitel, slægten E, Jens Sørensen 161
11. kapitel, slægten F, Johanne Marie Sørensdatter 165
12. kapitel, slægten G, Mette Marie Sørensdatter 212
13. kapitel, slægten H, Susanne Sørensdatter 221
14. kapitel, slægten I, Chr. Christensen og Ane Margrethe .. 230
15. kapitel, slægten J, Hansine Sørensdatter 241
16. kapitel, slægten K, Peder Hansen 250
17. kapitel, slægten L, Niels Hansen 266
18. kapitel, slægten M, Mikkel Hansen 283
19. kapitel, slægten N, Johannes Hansen 305
20. kapitel, slægten O, Mathias Nielsen 326
Noter 338

INDLEDNING

Hvordan slægtsbogen blev til.

Da jeg for en del år siden begyndte det slægtshistoriske arbejde, den første spæde spire til nærværende slægtsbog, var den væsentlige grund den, at jeg på den tid fik kendskab til det store geneologiske arbejde, som malermester Chr. Mortensen, Kragelund, gennem årene havde gjort, og dermed også det første kendskab til min egen forslægt og mit fødesogns historie. Jeg var på det tidspunkt begyndt på det teologiske studium, og min interesse for slægtshistorie kom nu til at gå hånd i hånd med mit arbejde med »de stærke jyder«s historie, et arbejde, som er blevet fortsat gennem årene. De to grene af historieforskningen går i dette tilfælde godt i spænd sammen, idet den religiøse bevægelse har skabt en vistnok ret ualmindelig slægtssammenhørighed og slægtsinteresse inden for vor slægt.

Mit arbejde dengang gik ud på at udarbejde en anetavle; men det ene skridt førte efterhånden andre med sig. Jeg kom i forbindelse med andre, der var lige så interesserede i slægten, og fik herigennem tilskyndelse til at fortsætte arbejdet. Og efterhånden tog tanken om at udarbejde og udgive en virkelig slægtsbog fast form.

I så stor en slægt som vor, vil der altid være delte meninger om, hvad der har interesse, og hvad der bør medtages. Det foretagne udvalg af slægter kan vel forekomme nogle lidt vilkårligt, og jeg vil ikke påstå, at jeg har ramt det rigtige. Som forklaring på bogens anlæg vil jeg anføre, at jeg har bygget den op over min fædrene slægt, således at Søren Olesen og hans 2. hustru Maren Hansdatter på en måde bliver bogens centrale personer, selv om Hans Nielsen Smed, som den historisk set mest kendte person, naturligt blev en forgrundsfigur og kom til at lægge navn til bogen.

Bestemmende for bogens ramme blev det iøvrigt, at jeg under mit arbejde blev kendt med slægtsmedlemmer, hvis interesse for

og arbejde med slægtshistorie fik uvurderlig betydning for denne bog. Jeg tænker her på min gamle ven Jacob Tønnesen, København, som jeg ganske tilfældigt kom i forbindelse med for nogle år siden. Det skyldes helt og holdent hans hjælp, at jeg fik Tønnesen-slægten opsporet, og at den fik en plads i bogen. Hans bidrag til slægtens historie er betydelige, hvilket vil fremgå af bogen.

Det samme gælder familien Lodsgaard (Brødrene Lodsgaard på Hjarnø og fru Signe Westphal, f. Lodsgaard, Horsens). Fra tidligere tid har der blandt Søren Chr. Jensens efterkommere, som udgør en stor gruppe i slægtsbogen, været interesse for at få vor slægtsforbindelse med Hjarnø klarlagt. Jeg arvede denne interesse, og efter mine besøg på øen, denne perle i Horsens fjord, er jeg blevet grebet af den særegne atmosfære, der er over et sådant øsamfund. At der viste sig også at være en religiøs forbindelse mellem Rårup og Hjarnø, forøgede kun min interesse. Det skyldes for en overvejende del familien Lodsgaard, at min efterforskning dèr lykkedes så godt, og at denne slægtsgren har fået en placering i slægtsbogen.

Hans Therkelsen Johansen, Korning, har med sit kendskab til Korning sogn og sine optegnelser om Hans Nielsens slægt ydet mig stor hjælp.

I det hele har det været i mine tanker med denne bog også at bidrage til kendskabet til de stærke jyder, hvorfor jeg, hvad valget af stof angår, ikke har været så slavisk bundet af opgaven som i almindelighed, når det gælder slægtshistorie.

Endelig har afdøde gdr. i Gl. Sole Stephan M. Mikkelsens betydelige personalhistoriske og sognehistoriske samling, som hans døtre velvilligt lånte mig, været en stor hjælp ved udarbejdelsen af denne bog. Desværre fik jeg først på et sent tidspunkt under ɐpʃɐqɹɐ ɟiɯ kendskab til dette store materiale, og jeg havde derfor ad mere omstændelig vej fundet frem til det meste af det, som her fandtes. Alligevel har Stephan Mikkelsens optegnelser af mundtlig tradition betydet en værdifuld forøgelse af stoffet, hvilket også vil fremgå af såvel tekst som noter.

— — —

På modstående skematiske tavle kan man se det indbyrdes slægtsskab mellem de forskellige grene af slægten.

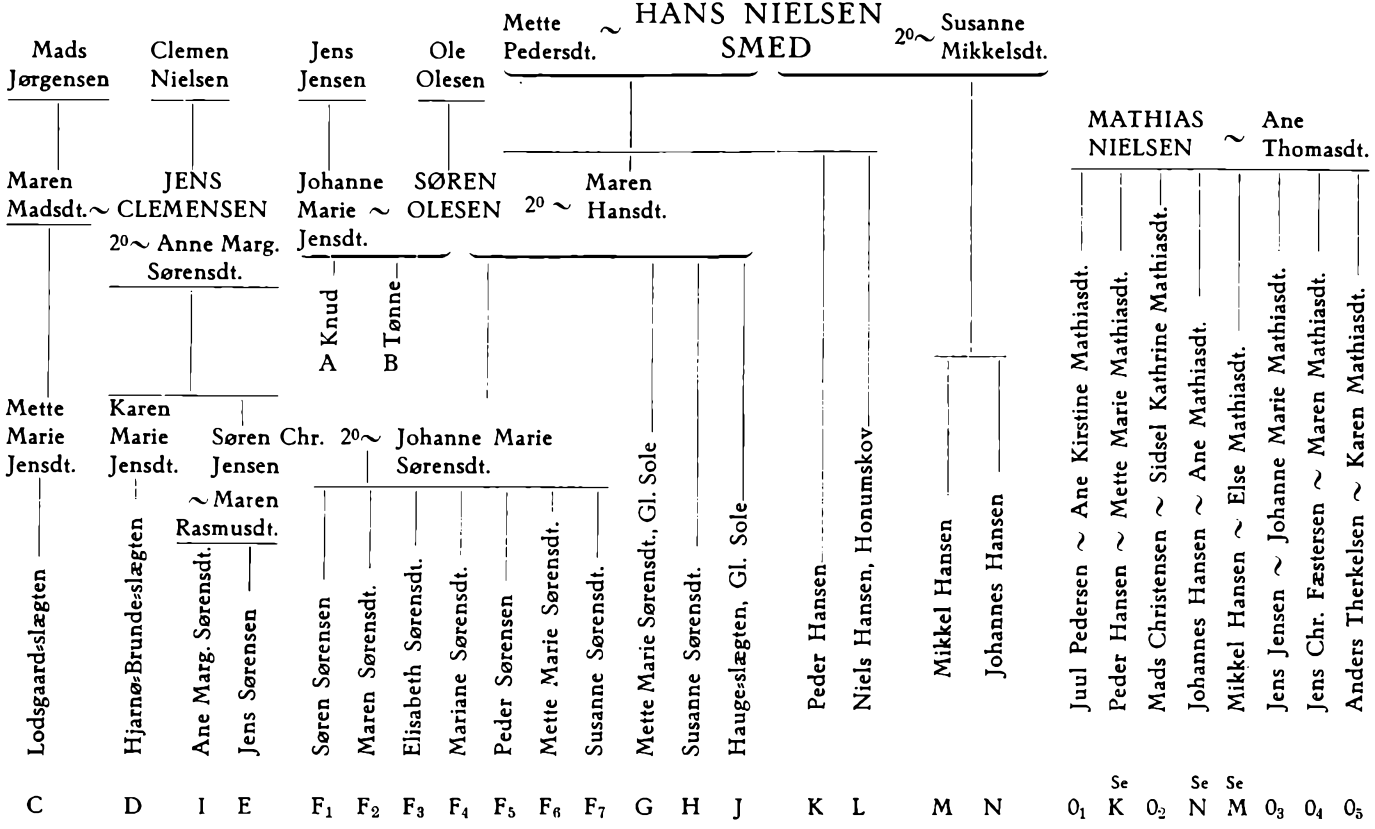
Mads Jørgensen
Clemen Nielsen
Jens Jensen
Ole Olesen
Mette Pedersdt. ~ HANS NIELSEN SMED 2⁰~ Susanne Mikkelsdt.
Maren Madsdt. ~ JENS CLEMENSEN
2⁰~ Anne Marg. Sørensdt.
Johanne Marie Jensdt. ~ SØREN OLESEN
2⁰ ~ Maren Hansdt.
A Knud
B Tønne
MATHIAS NIELSEN ~ Ane Thomasdt.
Mette Marie Jensdt.
Karen Marie Jensdt.
Søren Chr. Jensen
~ Maren Rasmusdt.
2⁰~ Johanne Marie Sørensdt.
Lodsgaards-slægten
Hjarnø-Brunde-slægten
Ane Marg. Sørensdt.
Jens Sørensen
Søren Sørensen
Maren Sørensdt.
Elisabeth Sørensdt.
Mariane Sørensdt.
Peder Sørensen
Mette Marie Sørensdt.
Susanne Sørensdt.
Mette Marie Sørensdt., Gl. Sole
Susanne Sørensdt.
Hauge-slægten, Gl. Sole
Peder Hansen
Niels Hansen, Honumskov
Mikkel Hansen
Johannes Hansen
Juul Pedersen ~ Ane Kirstine Mathiasdt.
Peder Hansen ~ Mette Marie Mathiasdt.
Mads Christensen ~ Sidsel Kathrine Mathiasdt.
Johannes Hansen ~ Ane Mathiasdt.
Mikkel Hansen ~ Else Mathiasdt.
Jens Jensen ~ Johanne Marie Mathiasdt.
Jens Chr. Fæstersen ~ Maren Mathiasdt.
Anders Therkelsen ~ Karen Mathiasdt.
C
D
I
E
F1
F2
F3
F4
F5
F6
F7
G
H
J
K
L
M
N
01
Se K
02
Se N
Se M
03
04
05

Slægten.

Vor slægt er en jævn almue-slægt, og ikke just det, man forstår ved en »gammel« slægt. Det er kun enkelte forfædre, vi finder før 1700, og det er hovedsagelig kun navne for os. Om de mennesker, der levede dengang, ved vi ikke ret meget. For dog at få en fornemmelse af det liv, der levedes dengang af de mennesker, hvoraf vi er kommen, vil jeg ved de ældste slægtled fortælle lidt om den tids forhold og om landsbyernes udseende og beskaffenhed.

Vor slægt trådte først for alvor frem i historiens lys omkring år 1800. På den tid indskrev vor forslægt deres navne i dansk historie, og det skyldes den religiøse bevægelse, som opstod på Horsens-egnen i slutningen af 1700-tallet. Denne bevægelse kom til at præge vor slægt på godt og ondt. Nu er det ikke meningen her at skrive denne bevægelses historie. Det får jeg forhåbentlig senere lejlighed til at gøre. Men helt kommer vi ikke uden om at beskæftige os med den bevægelse, hvis folk senere fik navnet »de stærke jyder«. For vore forfædre kom til at spille en fremtrædende rolle i det, som dengang skete. Og indtil denne dag har det præget vor slægt.

Nu har vi fået disse begivenheder, som dengang udspilledes, på lang afstand, og det er lettere for os i dag at se, at noget af det, der dengang skete, måske kunne have været anderledes.

Skal vi se nøgternt på sagen, så nødes vi til at holde det for vrangt, som *var* vrangt. Og så vil jeg forøvrigt forsøge at lade kendsgerningerne tale deres eget sprog.

Vor stamfader, Hans Nielsen Smed, er blevet vurderet på vidt forskellig måde. Af nogle blev han kaldt den gale smed, andre har tegnet et meget smukt, men måske dog noget virkelighedsfjernt billede af ham. Her tænker jeg på forfatteren Sigurd Elkjærs roman: Hans Nielsen Smed. Og sådan er bevægelsen som helhed blevet meget forskelligt bedømt. Men at disse jævne mennesker ved deres ranke holdning og deres idealistiske indsats har vundet sig folks respekt både dengang og senere, er der vidnesbyrd nok om. Og vi, deres efterkommere, vil gerne være med til at sætte vore forfædre et smukt minde, og vi vil prøve at se på deres handlemåde ud fra det synspunkt, at de gjorde det så godt, de kunne, og handlede, som deres samvittighed bød dem.

Hjemstavnen.

Vor slægt har sin hjemstavn i egnen mellem Horsens og Vejle. Når det gælder de ældste slægtled, drejer det sig om sognene Korning i Hatting herred, Rårup og Glud=Hjarnø i Bjerre herred og Øster Snede i Nørvang herred.

Vor hjemstavn er en naturskøn egn med afvekslende landskaber. Er der noget skønnere syn end fra Klejs bakke (Troldemose bakke) at se ned over landskabet på Vejle fjords nordside og ud over den skovkransede Vejle fjord, eller fra Bjerrelide at se ud over det frugtbare og veldyrkede Bjerre herred, hvor de mange større og mindre skove står så godt til de tavlede marker. Mod nord har vi den skønne Klokkedal, mod syd de smukke strækninger langs Vejle fjord. To ting husker jeg især fra min barndoms egn. Fra kirkestien syd for Kragelund har man en vældig udsigt ud over egnen, mod øst kan man øjne Bjerrelide, mod nord Bavnehøjen og Tamdrup kirke. Mod vest ser man herregården Agersbøl og skovene, som sammen med højderyggen deromkring spærrer af for videre udsigt i den retning. Det andet, jeg husker, er udsigten fra landevejen ved Bredballe, hvor man ca. 100 m over havet har den herligste udsigt ned over Vejle fjord. Al den herlighed kan jeg endnu se for mig, når jeg lukker øjnene.

De mange herregårde på egnen viser, at man også i tidligere tider har forstået at vurdere landskabet. Tilmed er her megen frugtbar jord. Omkring 1844 vurderedes på Hjarnø 5 td. land til 1 td. hartkorn. I Bjerre herred iøvrigt ligger det gennemsnitlig sådan, at der går 5,5 ha til 1 td. htk. På omstående egnskort har jeg sat kryds samt understreget landsbynavnene ved de steder, hvor vor slægt har haft fast bopæl. — På samme kort vil man kunne finde de fleste af de stednavne, som bruges i bogen, når talen er om hjemstavnen. Her kan man orientere sig under læs=ning af bogen.



Geodætisk Institut. Eneret

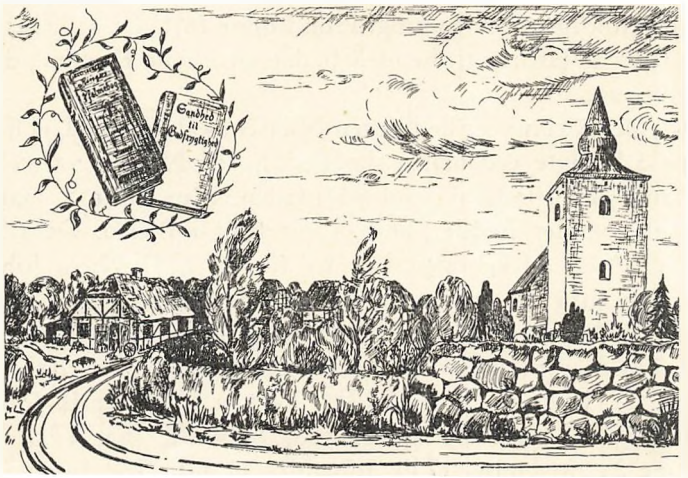

HANS NIELSEN SMED

1771—1842

Hans Nielsen blev døbt i Korning kirke 17. marts 1771. Ifølge en gammel familiebibel blev han født den 11. marts. Hans far var bysmeden Niels Smed (Niels Johansen Smed) i Korning. Derimod ved vi ikke, hvad hans mor hed. Kirkebogen omtaler hende kun ved hendes død som Niels Smeds enke, og deres vielse er ikke fundet. Ved børnenes dåb nævnes på den tid som regel kun faderens navn, således også her.

Der har i Korning været flere slægtled af smede, og deres navne og data, som Korning kirkebog beretter for os, kunne tyde på, at vi her står over for samme slægt gennem flere generationer. I Stephan Mikkelsens papirer kan jeg se, at han har haft samme tanke. Imidlertid var der et brud. Hans Nielsen Smeds ældre broder, Johan, født 1765, der, som vi senere skal se, opholdt sig i hjemmet i 1787, fandtes ikke i Korning kirkebog, ej heller forældrenes vielse. Endvidere ved vi fra slægtstraditionen, at Hans Nielsen havde en anden broder i Eriknauer, som var flink til at hjælpe familien i Korning i de vanskelige tider. Her var et spor, som viste sig at give gode oplysninger. Rigtigheden af nedenstående bekræftes endvidere af en oplysning, jeg fik af fru Kirstine

Juul, Hornborg pr. Flemming. Hun kunne fortælle, at Hans Nielsen Smed var farbror til hendes bedstemor, Ane Kirstine, der var fra Eriknauer.

Broderen i Eriknauer hed Søren Nielsen, kaldet Smed, et tilnavn, som også hængte ved næste slægtled. Søren Nielsen var selvejergårdmand og giftede sig ind på gården. Han døde 5. maj 1830 73 år gl., og det hedder, at han var født i Bjerre. Og i Bjerre finder vi ifølge kirkebogen boende fra ca. 1751 Niels Johansen Smed, der altså må formodes at være den samme som den førnævnte Niels Smed i Korning. Han og hans hustru, hvis navn heller ikke her nævnes, får i Bjerre følgende børn døbt: Jens 12. april 1751, Anna 11. april 1754, begr. s. å. 21. april, Johannes 24. juni 1755, begr. 19. april 1756, Søren 2. maj 1757, Anne Christine 25. november 1759, Johannes 11. juli 1762, begr. 5. febr. 1764, Johannes 1. november 1765. Som faddere nævnes bl. a. Johan Smeds hustru af Qvorning, smedens to søstre Maren og Margareta (Margrete). Som vi skal se, passer det altsammen med, at Niels Johansen Smed er kommen fra Korning og o. 1750 er blevet gift, formodentlig med en pige fra Bjerre, hvilket kan være forklaringen på, at de har bosat sig der. (Der findes ingen vielser i Bjerre kirkebog i tidsrummet 1729—59).

Engang i tiden 1765—68 er familien flyttet til Korning, og Niels Johansen har overtaget faderens smedie. Her blev datteren Birthe født i 1768, og to drenge, Niels f. 1774 og Jørgen f. 1775, døde begge som spæde.

Om Niels Johansens børn kan oplyses følgende: Jens Nielsen er et par gange fadder i broderens, Hans Nielsens, hjem. Han boede i Egebjerg, Hansted sogn. — Søren, f. 1757, blev som nævnt gdr. i Eriknauer, ved sin trolovelse kaldes han forøvrigt Søren Nielsen fra Korning. Han blev g. 1^0 15. juni 1787 med Apelone Madsdt., der døde under en barnefødsel 25. februar 1788, g. 2^0 4. juli 1788 med Apelones søster Maren Madsdt., der døde 17. april 1829 — $58\,^3/_4$ år gl. De havde sammen 6 sønner og 5 døtre. Datteren Ane Kirstine Sørensdt., f. 27. november 1813, blev 18. februar 1837 gift med Peder Michaelsen i Hornborg og blev bedstemor til ovennævnte fru Kirstine Juul, Hornborg.

Johannes, eller Johan, de to navne er det samme, idet Johan er en forkortet form for Johannes, f. 1765, overtog sammen med

Birthe og Hans hjemmet, da forældrene døde. Johan nævnes da — folketællingen 1787 — som smed. Birthe er formodentlig den Birthe Nielsdt., der 5. februar 1793 blev gift med enkemand Peder Nielsen af Tyrsted.

Niels Johansen Smed døde i 1784, begr. 28. marts — 59 år gl. hedder det. Hans enke døde kun tre år efter, begr. 3. juni 1787 — 57 år gl.

Johan Nielsen Smed og Anne Nielsdt.

Da vi ikke kan stole helt på disse aldersangivelser, kan det godt passe hermed, at Niels Johansen er søn af Johannes Nilsøn Smid i Korning. Denne, der oftest kort og godt kaldes *Johan* Smed, havde 28. december 1727 en søn i kirke, som han lod kalde Niels. Læg mærke til hvordan navnene Johs. og Johan også i en senere tid bruges i flæng i Hans Nielsen-slægten. Johan Smeds hustru hed Anne Nielsdt. Hun døde i 1753, begr. 27. maj, 57 år gl. Hun må derfor være født ca. 1696. De havde følgende børn: Niels 1727, Walburg (Valborg) 1729, Margrete 1731, Maren 1733, Hans 1735, død 1739, Anna 1738, Hans 1740, død 1755, 15 år gl. — Her finder vi de to søstre, Margrete (Margareta) og Maren, som ovenfor nævntes som faddere i Bjerre.

Nogle nøjagtige årstal for Johan Nielsen Smed kan vi ikke give. Kirkebøgerne fra den tid er ikke så fuldstændige, som vi kunne ønske. Det ser ud til, at han efter Anne Nielsdatters død i 1753 har giftet sig igen (hans anden hustru nævnes som fadder i Bjerre i 1762), og han er vel død på den tid, da sønnen Niels Johansen flytter fra Bjerre til Korning. Hans fødsel må sættes til o. 1700.

Niels Smed.

Johan Nielsens far har, som navnet siger, heddet Niels. Een gang omtaler kirkebogen, der går tilbage til 1699, en Niels Smed i Korning. Det er i 1723. Den 4. april det år har han et barn, Johanne, i kirke. Jeg vil tro, at denne Niels Smed er Johan Nielsens far. Skønsmæssigt kan vi regne med, at denne stamfader Niels Smed er født nogle år efter, at enevælden blev indført i Danmark (1660).

— — —

På grundlag af ovenstående kan vi opstille følgende anelinje:

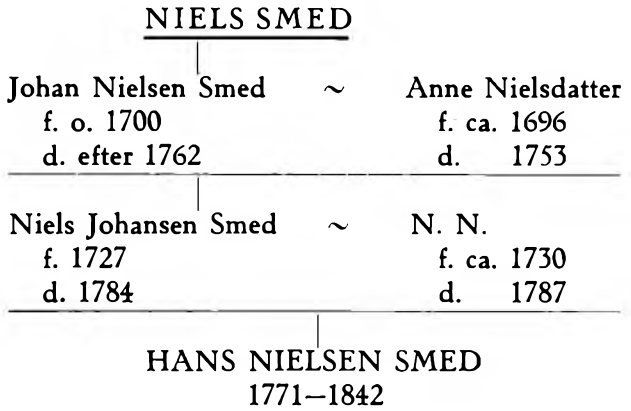

Da Hans Nielsens mor var død i 1787, stod de tre søskende, Johan, Birthe og Hans, ene tilbage. De var ret unge til at føre hjemmet videre; til trods for sine kun 21 år bliver Johan (i folketællingen) kaldt smed. Birthe, der var 19 år, måtte være husbestyrerinde, og Hans på 16 år må gøre det af for smedesvend.

Men allerede tre år efter kom der igen en husmoder i bysmedien i Korning. Og det er ikke, som man kunne have ventet, Johan, men Hans, der den 28. oktober 1790 blev gift med en pige fra Stobberup i Løsning sogn. Mette Marie Pedersdatter hed hun. Og hun var lidt ældre end Hans, 25 år, hvad der nok kunne gøres nødvendig, når vi tænker på, at Hans kun var 19 år. En ung mand til at overtage en smedeforretning og blive familieforsørger. For Johan er formodentlig på det tidspunkt eller kort efter draget hjemmefra.

Den ejendom med jord, som hørte til bysmedien, var dengang fæste under Merringgård gods. Og i skifteprotokollen her[1] finder vi, at Mette Maries far hed Peder Nielsen Diesen (eller Dissen). Han blev 17. februar 1762 viet i Løsning kirke til Else Rasmusdt. Og Mette Marie blev efter kirkebogen døbt i Løsning 3. november 1765. Det er måske Mette Maries farmor, der døde i 1767. Det hedder: 4. marts 1767 jordet Niels Dissens kone af Stobberup. Ejeren af gård nr. 16 i Korning by var i 1804 en Jørgen Nielsen Dissen. Han kan være farbroder til Mette Marie.

Inden vi går videre med familien, vil vi imidlertid se lidt på bysmedien og smedehåndværket. Hans Nielsen var indtil 1810

bysmed i Korning, sådan som det ser ud til, at hans forfædre har været det i flere generationer før ham. Jeg har grundet over, hvad der egentlig ligger i begrebet bysmed. Selv om jeg fra min far har fået fortalt, hvordan smedehåndværket foregik i 1880'erne, havde jeg alligevel en fornemmelse af, at der manglede noget til karakteristik af *by*smeden. Arbejdet foregik vist omtrent på samme måde i 1880'erne, som det er foregået o. 1800 og endnu længere tilbage; men fra Hans Nielsen Smed aner vi, at bysmeden var forpligtet over for bymændene på en særlig måde.

Det lykkedes mig at finde en fremstilling af de gamle bysmedes vilkår, og jeg vil her gøre mine læsere delagtig i lidt af det, jeg her fandt.[2)]

De første landsbysmede havde en betydningsfuld stilling i landsbyen. De var på deres vis lige så vigtige personer som præster og degne. Smedien var samlingssted for bymændene. Her samledes man for at fortælle og spørge nyt. Her fandt både megen alvorlig samtale og spøgefuld skæmt sted. Og smeden blev regnet for at være en klog mand i mange spørgsmål. Han kunne doktorere på både dyr og mennesker. Det er således almindelig bekendt, at smeden ofte måtte være tandudtrækker. På Fyn praktiserer iøvrigt en tandlæge, hvis forfædre igennem flere generationer var smede, der som bibeskæftigelse havde det hverv at hjælpe folk af med deres dårlige tænder. Omtalte tandlæge har altså ført denne ene side af sine forfædres virksomhed videre.

Smedien blev på grund af dette en slags åndeligt centrum i byen på en tid ,hvor der ikke fandtes forsamlingshuse.

Ud fra de dokumenter, som er bevaret om det gamle landsbyliv, kan man se, at bysmeden ved kontrakt var fæstet til bymændene for bestemte årlige arbejder, han skulle udføre, og som var højtideligt specificerede. Som vederlag skulle han have fast bopæl i smedien og desuden bestemte ydelser fra bymændene i form af naturalier, korn, flæsk, kartofler o. lign. Jordlodden, som altid hørte til en smedie og var en del af smedens løn (jvf. de gamle degne, der også havde en jordlod), skulle tilberedes for såning ved pløjning og harvning. Dette arbejde gik på skift mellem landsbyens bønder. Af ovenstående vil det fremgå, at bysmeden var en bunden mand i det daglige arbejde. Det blev dog ofte bestemt, at når pligtarbejdet var opfyldt, måtte han foretage frismedning for

betaling hos andre kunder end bymændene. — På de såkaldte smededage måtte den enkelte bonde i henhold til den skriftlige kontrakt give møde med det arbejde, han ønskede udført. Han skulle desuden sende en mand eller to til hjælp for smeden, der jo i reglen var ene om arbejdet. Bonden eller hans karl skulle da trække blæsebælgen, bruge en hammer og iøvrigt hjælpe til med arbejdet. Endvidere var bonden pligtig til at medbringe mad, samt snaps og øl, ikke blot til sig selv og karlen, men også til smeden.

Hvor Korning bysmedie har ligget, ved vi ikke. Det forholder sig sådan, at Hans Nielsen p. gr. a. Karen Hansdatters åbenbaring (vi kommer senere tilbage til dette) i 1811 opsagde det kontraktlige forhold til bymændene og byggede en ny smedie, hvor han var frit stillet m. h. t., hvem han ville smede for. Ejendommen med dertilhørende jordareal var fæstehus under Merringgård gods. Hans Nielsen frikøbte den i 1810 af det Gersdorffske dødsbo for 350 rdl. Huset havde da et jordtilliggende på 3 skp. $1^1/_4$ alb. hartkorn.[3] Ejendommen havde matr. nr. 39 og lå på samme sted, som den nuværende, der ejes af Anton Jørgensen, lige nord for kirken og over for gadekæret.

Jorden, der hørte til ejendommen, var: En toftlod ved huset vestlig i byen og norden for gaden, langs vejen til Klaksmølle: 29,510 alen^2. En liden englod sønden for byen: 2,240 alen^2. En lod i marken sønden for byen: 48,020 alen^2. En lod i engen sydøstligst for byen (ved vejen til Eriknauer): 610 alen^2. I alt 78,090 alen^2, som udgør ca. 5,5 td. land.[4]

Skal vi beregne jordens værdi, må vi kende bonitetstallene for de enkelte lodder. Jorden bliver efter sin bonitet (godhed) takseret til forskellige klasser, betegnet ved tallene 1—24. Hartkornet beregnes derefter (ifølge en forordning af 1831) efter den bonitererede størrelse, således at 72,000 alen^2 udgør 1 td. hartkorn. Bonitetstallene for ovennævnte lodder er 18, 10, 15 og 7. De 78,090 alen^2 bliver, omsat efter disse tal, til 49,020 alen^2, hvilket udgør 5 skp. 1 fdk. $2^1/_4$ alb. hartkorn.

»Gaden«, som omtales ovenfor, er en gammel betegnelse for den vej, som gik igennem landsbyen. De gamle gårde lå tæt sammen på begge sider af denne vej, som i Korning går i øst—vest retning, som det vil ses på kortskitsen. Sådan var forholdet før

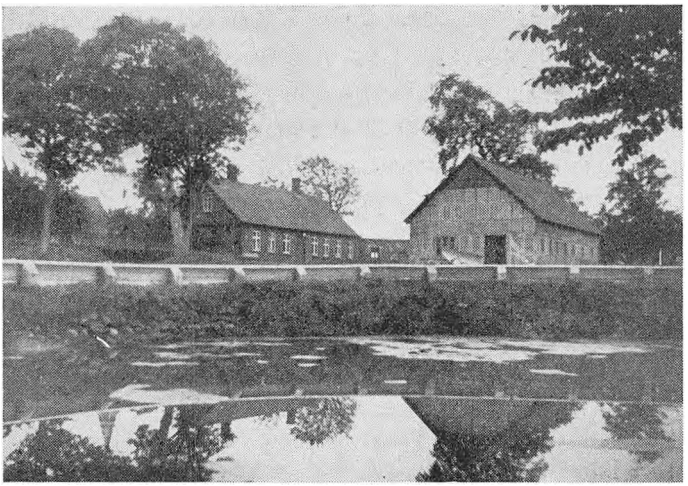

Hans Nielsens ejendom i Korning, som den set ud nu.

udskiftningen i slutningen af 1700-tallet, da det gamle markfællesskab og arbejdsfællesskab endnu eksisterede.

Lad os iøvrigt se lidt på, hvordan Korning har set ud på den tid, da Niels Smed den ældre blev født. Ved den ældste matrikulering (matriklen af 1664) bestod Korning by af 19 hel- og halvgårde, 4 fæstehuse (husmandsbrug) samt 1 mølle kaldet Kals mølle. Om 1 gård, 1 hus og møllen hedder det, at de er »øde«. Dette udtryk betyder, at de er ubeboet, fordi der ikke har været nogen til at overtage dem. Det er et fænomen, som vi ret ofte støder på i 1600-tallet. På grund af pest, krige og hungersnød var befolkningstallet så ringe, at det ikke var muligt at besætte alle gårdene med fæstere (brugere), selv om man ofte lokkede med nedsættelse af fæsteafgifter. Om Korning ved vi, at byen blev helt udplyndret under Torstenssonkrigen 1643—45. Bymændene blev derved så forarmede, at otte mænd, hvis gårde hørte til kronens jordegods, i 1645 blev fritaget for $^1/_2$ eller $^2/_3$ landgilde, i et enkelt tilfælde endog hel fritaget for at betale landgilde.[5] Byens navn blev dengang skrevet Quorning, hvilket senere bliver til Kvorning, der igen bliver til Korning.

Der var små kår dengang. Det normale høstudbytte var 3—4 fold, og nogen stor besætning kunne der ikke holdes. På en helgård i Sdr. Aldum bestod besætningen i 1687 af 2 hopper, 2 plage,

2 køer, 2 ungnød (ungkreaturer), 3 får og 1 lam. Og sådan har tilstanden som helhed været på den tid.

På næste side findes et skema over gårdene i Korning by med oplysninger om størrelse og ejerforhold.

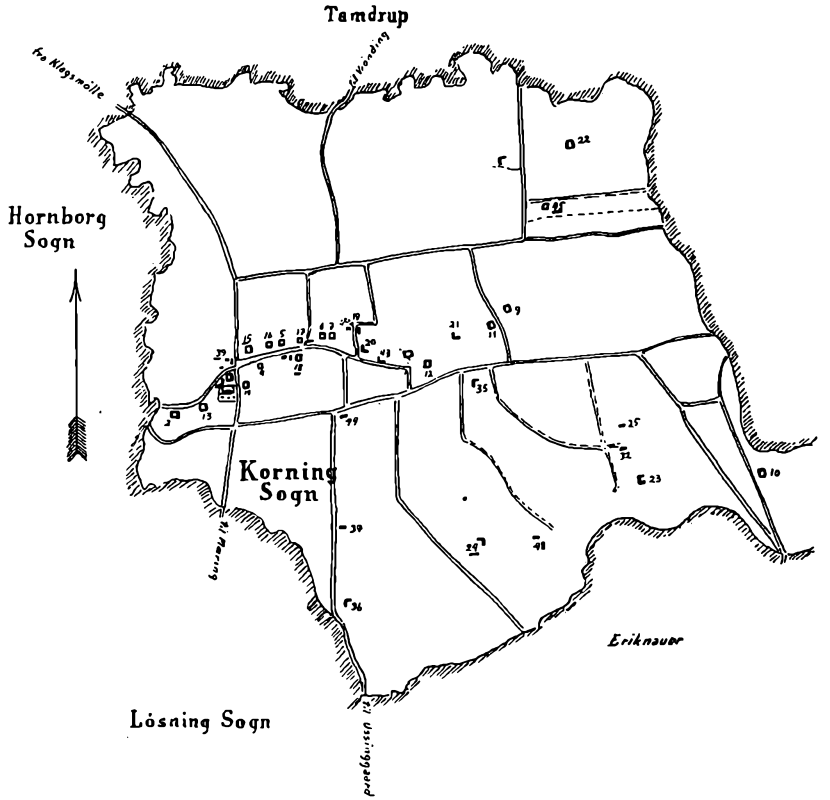

På ovenstående kortskitse over Korning by kan man se, hvordan gårdene var beliggende i 1819. Siden da er der sket nogle ændringer. Gårdene nr. 4, 5, 6, 7, 8, 12, 18 og 19 er flyttet fra byen ud til deres nuværende beliggenhed på de tilhørende marker. På kortskitsen er de gårde understreget, som vor slægt har tilknytning til. Om enkelte af gårdene skal der meddeles nogle oplysninger.

I nr. 2, der lå ikke ret langt fra smedien, boede Mads Olesen, der var sognefoged på Hans Nielsen Smeds tid og adskillige gange var med til udpantningsforretninger hos denne. Ved giftermål i 1813 mellem Mads Olesens datter Mette Johanne Madsdt. og eje-

Matr. nr.	Gårdnavne	Tilhørsforhold o. 1800	Hartkorn o. 1800	Købt til selveje år	Ejer (fæster) i 1819	Ejer i 1955
2		Bygholm		1841	Mads Olesen	Se nr. 13
3		Bygholm	5 td. 5 skp.		Jens Rasmussen	Hans Hermansen
4		Bygholm	4 td. 1 skp.	1839	Godtholdt Vendelboe	Knud Knudsen
5	Ågård	Bygholm	4 td.	1836	Søren Johansen	Magnus Madsen
6		Bygholm	4 td. 1 skp.	1839	Søren Chr. Nielsen	Aage Christensen
7	Søndergård	Bygholm	5 td. 5 skp.	1839	Christen Madsen	Johs. Winther
8		Ussinggård	2 td. 4 skp.	1842	Jens Jensen	Anders Jespersen
9			2 td. 3 skp. (i 1955)		Mikkel Jørgensen	Marius Jensen
10	Tanggård	Bygholm	3 td. 6 skp.	1836	Jens Pedersen	Laurits Hansen
11		Merringgård	4 td. 3 skp.	1804	Peder Sørensen	Jens Andersen
12	Tranelundgård	Bygholm	5 td. 5 skp.	1825	Laurs Frederiksen	Jens Mich. Jensen
13	Vestergård	Merringgård	4 td. 3 skp.	1804	Søren Mikkelsen Hald	Jørgen Chr. Jensen
14	Korninggård	Merringgård	4 td. 3 skp.	1804	Jens Olesen	Karen Gregersen
15		Merringgård	4 td. 3 skp.	1804	Gregers Rasmussen	Henry Hansen
16		Merringgård	4 td. 3 skp.	1804	Peder Christensen	Therkel Jacobsen
17		Merringgård	4 td. 3 skp.	1804	Anders Pedersen	Aage Iversen
18	Pebringsgård	Merringgård	4 td. 3 skp.	1804	Laurs Olesen	Hans Th. Johansen
19		Merringgård	4 td. 3 skp.	1804	Jørgen Christensen	Kristen Stidsen
20		Merringgård	4 td. 3 skp.	1804	Laurs Jacobsen	Oluf Lerche
21		Merringgård	4 td. 3 skp.	1804	Knud Jensen	Bach Smidstrup
22	Hygeberggård	Merringgård	4 td. 3 skp.	1804	Jens Frederiksen	Anders Laursen
23		Merringgård	4 td. 3 skp.	1804	Niels Nielsen	Kristen Hansen
24	Lamballegård	Niels Jespersen Vrønding	2 td. 3 skp.		Jens Iversen	Ejnar Munkholm

ren af nr. 13 Mikkel Sørensen Hald kom de to gårde på samme hænder, og de to gårde udgør i dag gården »Vestergård« med 6 td. 3 skp. 3 fdk. $^3/_4$ alb. hartkorn. En del af det oprindelige jordtilliggende er dog solgt fra, såvel fra nr. 2 som fra nr. 13.

Gård nr. 3 lå i 1819 lige nord for kirkegården og lige over for Hans Nielsens smedie. Der gik dengang imellem smedien og gården en vej, som senere er nedlagt. Gården var fæstegård under Bygholm og blev først sent købt til selveje. Det nøjagtige tidspunkt har jeg ikke kunnet finde. Det må ligge efter 1850.

Dens størrelse var 5 td. 5 skp. Her boede o. 1800 Jens Rasmussen og hans hustru Ane Kirstine Nielsdt. Deres søn, Jens Jensen f. 5. december 1804, blev gift med Johanne Marie Mathiasdt. fra Ikjærgård, og blev dermed stamfader til en del af Ikjærslægten. Se slægten 0_3 Jens Rasmussen, der kom fra Ølsted, blev 22. juli 1791 gift med Ane Kirstine Nielsdt., der da sad som enke på gården. Sin første mand, Jens Frederiksen fra Hatting, var hun blevet gift med 1. november 1782. Men allerede efter $8^1/_2$ års ægteskab døde Jens Frederiksen 36 år gl., han blev begr. 30. marts 1791. I første ægteskab var der en datter, Maren Jensdt., døbt 1. marts 1789, der blev gift med Jens Nielsen, Ikjær mark, og blev mor til smed Hans Jensen, Kragelund. Se slægten F_2. Gård nr. 3 er hermed slægtsgård også for denne gren af slægten.

Jens Rasmussen blev født i Ølsted 1752, søn af Rasmus Knudsen og Anne Thomasdt. (~ 6. december 1748 i Ølsted), og døde 11. januar 1830, $77^1/_2$ år gl. Ane Kirstine blev født ca. 1758 og døde 11. oktober 1840, 82 år gl. hos sin søn Jens Jensen.

Der har øjensynligt været et godt forhold mellem denne familie og smedefamilien på den anden side vejen. Ane Kirstine fik lov at bære Hans Nielsens ældste barn, Maren, i kirke, og i 1803 var hun gudmoder for Mikkel. Og hun eller hendes mand var endvidere faddere ved tre andre barnedåb i familien.

Gården fæstedes efter faderens død af sønnen Jens Jensen, som i 1844 købte »Pebringsgård« og dermed blev selvejer. Matr. nr. 3 havde i 1819 49 tdr. land, der lå i en hovedlod nord for kirken. Gården blev i sidste halvdel af århundredet flyttet ud til denne hovedlod til sin nuværende beliggenhed et par hundrede meter nord for kirken. Den ejes nu af Hans Hermansen. Se slægten N.

Korning Søndergård, matr. nr. 7, udflyttedes allerede 1794 til

sin nuværende plads sydøst for byen. (Danske gårde III samling). Den var i sin tid tvillinggård til gård nr. 6, hvilket vil sige, at de var bygget sammen.

Matr. nr. 8, der i 1819 lå mellem nr. 43 og nr. 12, men nu er flyttet sydpå, ejedes i en række år af Peter Mathiasen Christensen, der var født i Kragelund og gift med Marie Jensen Schiøth, et barnebarn af ovennævnte Jens Jensen fra gård nr. 3. En svigersøn, Herluf Mondrup, overtog gården i 1918, men solgte den igen i 1930. Se slægten 0_3.

I gård nr. 15 boede i 1819 Gregers Rasmussen, der var født i Gl. Sole. Se slægtstavlerne i kp. 5 over Modvig-slægten (tavle C). Gården var i 1804 blevet købt fra Merringgård af den daværende fæster Peder Hermandsen. Købesummen var 1500 rd., og gårdens størrelse var 4. tdr. 3 skp. hartkorn, samme størrelse som de fleste andre gårde i Korning by. Datoen 13. juni 1804 har iøvrigt været en mærkedag i Korning sogns historie; for på den dag gik 12 gårde i Korning over til selveje, alle fra Merringgård. Vi må formode, at glæden den dag har været stor i byen.



Gregers Rasmussens gård i Korning
matr. nr. 15.

Gregers Rasmussen overtog gård nr. 15 i 1825. Senere blev gården delt i 15 a og 15 b, og de to sønner, Christen Gregersen og Therkel Gregersen overtog hver sin part. Den gamle gård, nr. 15 a, ligger endnu på samme sted som i 1800 ved byens gadekær. Som det vil ses på kortet, har dens beboere været naboer til Hans Nielsen Smed, og de var tillige trosfæller.

I gård nr. 17, der lå midt i byen, boede på Hans Nielsens tid Anders Pedersen, hvis søn Therkel Andersen blev svigerfar til Mathias Johansen. Mathias Johansens ejendom på Korning nørremark udstykkedes i 1872 herfra. Se slægten N. Gården har hørt under Merringgård, blev frikøbt 1804 13. juni af Peder Andersen,

som dagen efter overdrog den til Anders Pedersen, der formodentlig har været en søn. Therkel Andersen overtog den i 1846.

Pebringsgård, der på kortet har nr. 18, er en af de gårde, der hørte under Merringgård og blev frikøbt 13. juni 1804. Købesummen var 1400 rd. Gården solgtes iflg. købekontrakt af 8. febr. 1827 til Peder Jørgensen Ørum, som i 1839 frasolgte et stk. jord på 7 skp. hartkorn. Gården, der nu havde 3 td. 4 skp. htk. tilbage, blev derefter i 1844 (skøde af 30. november 1844) solgt til Jens Jensen fra gård nr. 3; se ovenfor. Omkring 1875 blev den overtaget af dennes søn Hans Jensen. Gården blev enten af Peder Jørgensen Ørum eller af Jens Jensen flyttet fra byen ud til dens nuværende beliggenhed sydøst for byen, og den ligger nu omgivet af de marker, som ved udskiftningen i slutningen af 1700-tallet blev henlagt til denne gård. Hans Jensen overdrog i 1910 gården til sin søn Jens Hansen Jensen, som ombyggede den i 1911 og i 1917 solgte den til Johs. Andersen, som s. å. videresolgte den til en af Hans Nielsen-slægten, Hans Th. Johansen (se slægten N), som endnu ejer gården.

På Korning søndermark i gård nr. 24 boede på Hans Nielsens tid Jens Iversen og hustru Karen Hansdt. Sidstnævnte er blevet kendt, fordi hun påberåbte sig guddommelige åbenbaringer, hvorved hun fik indflydelse på Hans Nielsen. Se herom senere. Gården, der nu bærer navnet »Lamballegård«, er iøvrigt udskilt fra en af de øvrige gårde, vistnok gård nr. 21, Jens Iversen købte gården 13. juni 1810 af Niels Jespersen, Vrønding, som havde haft den siden 1804, hvilket år den formodentlig er bygget. Jens Iversen solgte i 1824 gården til Rasmus Clemmensen. Denne havde tre døtre, hvoraf de to blev gift ind i vor slægt, Lovise blev gift med Hans Nielsen jun. (slægt L) og Susanne med Hans Johansen (slægt N). Den tredie datter, Maren, blev gift med Gregers Nielsen, Niels Rasmussens søn i Merring, der var af Modvig-slægten (se stamtavlerne over denne slægt i kap. 5). Disse to overtog Marens fødegård i 1858 og overdrog den i 1886 til deres ældste søn Rasmus Gregersen Nielsen. — Gården er ikke længere i den slægts eje; den ejes nu (1955) af Ejnar Munkholm.

Om Hans Nielsens ejendom nr. 39 er fortalt ovenfor, og vi kommer tilbage til den igen.

I en ejendom på østermarken, nr. 45, boede en af Hans Nielsens trosfæller, Therkel Pedersen og hans hustru Marie Kathrine Kristensdatter. Ejendommen var i 1811 (skøde af 28. april 1811) udskilt fra Anders Pedersens gård (matr. nr. 17) og havde dengang 7 skp. 2. alb. hartkorn. Therkel Pedersen var af profession skræder, hvilket erhverv han drev ved siden af sit landbrug. Da han i 1824 overtog Ikjærgård, afstod han ejendommen i Korning til Hans Nielsen Smed (skøde af 24. sept. 1824). Denne har åbenbart med dette køb tænkt på sine sønner; for Mikkel Hansen overtager ejendommen i 1833 (skøde af 15. nov. 1833) og har formodentlig da allerede boet der nogle år. — Mikkel køber i 1838 en gammel skolelod (matr. nr. 4 c), der lå lige op til hans egen jord. Her var der 3 skp. 2 fdk. 1 $^1/_4$ alb. hartkorn, således at ejendommen nu blev til en gård (d.v.s. over 1 td. htk.). Om gårdens videre skæbne se under slægten M.

Om Korning sogn som helhed kan endvidere berettes, at der ifølge den ældste (fuldstændige) folketælling af 1. juli 1787 var 308 personer i sognet. Til sammenligning kan det oplyses, at der i 1845 var 648 personer, mens der i 1950 var ca. 610. I 1787 var der i Korning by 21 gårde og 18 husmandsbrug. Af de 18 husmænd havde 6 endvidere en anden profession, idet 2 var skræddere, 1 smed, 1 nålemager, 1 træskomand og 1 skoleholder. Desuden var en husmand tillige sognefoged og en husmand var fattigfoged.

Nu tror jeg, vi har fået et indtryk af Korning by, og vi kan derefter gå over til at gøre rede for Hans Nielsens 2. ægteskab og børnene af begge ægteskaber.

Hans Nielsen og Susanne Mikkelsdt.

Om Hans Nielsens 1. ægteskab er fortalt tidligere. Ægteskabet varede kun ca. 8 år. Mette Marie døde dagen efter det sidste barns fødsel den 25. okt. 1798. Børnene i dette ægteskab var:

1. Maren Hansdt. f. 27. sept. 1791, døbt 23. okt. s. å. Slægt. F G H J.
2. Peder Hansen f. 1. dec. 1794 — K.
3. Niels Hansen f. 14. dec. 1796 — L.
4. Johannes Hansen f. 24. okt. 1798, d. 10. nov. s. å.

Maren Hansdatters fødselsdag findes ikke i kirkebogen, men i en familiebibel, hvor det efter Hans Th. Johansens udsagn er ned-

skrevet af Mathias Johansen. Vi går ud fra, at datoen er korrekt.

Efter Mette Maries død i 1798 giftede Hans Nielsen sig 2. gang med Susanne Mikkelsdt. fra Hansted, født i Hansted 1769. Vielsen er ikke fundet og har åbenbart ikke fundet sted hverken i Hansted eller i Korning, men den har fundet sted i begyndelsen af 1799. Susanne var datter af Mikkel Andersen (senior) i Hansted, og herfra er altså Mikkel-navnet kommet ind i slægten. Foruden Susanne var der i hvert fald en søn, Mads Andersen, f. 1766, der var husmand og skræder. Han og hans hustru boede en del år i Korning. Et mindre stk. jord på godt 3 fdk. htk., som han havde ejet her, blev i 1816 solgt til svogeren Hans Nielsen, og familien er formodentlig ved samme tid flyttet til Lundum, hvor han døde som aftægtsmand 4. nov. 1837, 71 år gl. Hans kone, Else Rasmusdt., var død i Lundum 11. maj 1821, 56 år gl. De var faddere for to af Hans Nielsens sønner af 2. ægteskab, Mikkel og Johannes.

Susanne og Hans Nielsen havde i deres ægteskab 5 børn, hvoraf kun de to nåede den voksne alder. Børnene var:

1. Mikkel (Michel) Hansen, f. 15. nov. 1799, d. 15. dec. 1800.
2. Martinus (Martin) Hansen, f. 15. febr. 1801, d. 5. juni 1808.
3. Mikkel Hansen, f. 5. marts 1803. — Slægten M.
4. Johannes Hansen, f. 28. april 1805. — Slægten N.
5. Martin Hansen, f. 1808, d. 31. juli s. å. 8 dage gl.

Det ældste barn og den eneste datter, Maren, blev i 1808 24. april konfirmeret i Hatting kirke. Når hun konfirmeres i Hatting, kan grunden være den, at hun har været i huset hos farbroderen i Eriknauer. Efter sin konfirmation tjente hun først i Korning og senere en tid hos sognefoged Poul Nielsen i Uldum, en broder til Mathias Nielsen, Ikjærgård.

Da det blev ved den tid, den ældste søn, Peder, skulle konfirmeres, var katekismestriden begyndt. Hans Nielsen nægtede at lade sønnen konfirmere efter Balles lærebog, og efter et par års forløb lykkedes det at få Peder konfirmeret i 1814 efter Luthers katekismus alene. Det skete efter kancelliskrivelse af 24. dec. 1813, og Peder var da 19 år.[6)]

Hvor og hvornår Niels blev konfirmeret vides ikke. Det må formentlig være sket udensogns. Mikkel og Johannes blev konfirmeret ved en ekstraordinær konfirmation i Rårup kirke 4. juni

Tavle I

Ætstavle

NIELS SMED

Johan Nielsen Smed ~ Anne Nielsdatter
f. o. 1700 f. ca. 1696
d. efter 1762 d. 1753

Niels Johansen Smed ~ N. N.
f. 1727 d. 1784 f. ca. 1730 d. 1787

Mette Marie Pedersdt. g. 1790 m. **HANS NIELSEN SMED** g. 2⁰ 1799 m. Susanne Mikkelsdt.
f. 1765 Stobberup f. 1771 Korning f. 1769 Hansted s.
d. 1798 Korning d. 1842 s. st. d. 1852 Korning

Maren Hansdt.	Peder Hansen	Niels Hansen	Mikkel Hansen	Johannes Hansen
1791–1859	1794–1868	1796–1839	1803–80	1805–84
g. 1816 m.	g. 1823 m.	g. 1819 m.	g. 1828 m.	g. 1⁰ 1836 m.
Søren Olesen,	Mette Marie	Ane Kathrine	Else Mathiasdt.	Ane Mathiasdt. 1809–49
Glattrup	Mathiasdt.	Andersdt.	1811–61	g. 2⁰ 1849 m.
1764–1845	1805–44	1797–1869		Ane Gregersdt. 1820–68
Slægterne	Slægten	Slægten	Slægten	Slægten
F, G, H, J.	K	L	M	N

1820 af sognepræst Bechmann. De var fem børn alle fra Korning, der blev konfirmeret ifølge kancelliskrivelse af 18. april 1820.[7] Børnene opholdt sig fra 1. nov. 1819 hos venner i Råtup sogn. Mikkel tjente således hos den bekendte rokkedrejer Jens Andersen på Ikjær mark, og Johannes opholdt sig hos sin halvsøster, Maren, der i 1816 var blevet gift med grd. Søren Olesen i Glattrup.

Hans Nielsens omvendelse.

Om Hans Nielsens opvækkelse findes der i slægtstraditionen en beretning, som er fortalt af Hans Nielsens sønnesøn Mathias Mikkelsen, Gl. Sole, og nedskrevet 12. dec. 1910 af sønnen Stephan M. Mikkelsen.

Den fortæller, at der en dag kom en mand fra Vrønding (Tamdrup sogn) over til Hans Nielsen for at få stævnet til smedie, da han skulle have en vogn beslået. Der blev aftalt, hvilken dag arbejdet skulle påbegyndes, og at manden skulle sende sin karl til hjælp i smedien (jvf. ovenfor om bysmeden). Og inden manden gik hjem, siger han til Hans Nielsen: »Du må passe på, at du ikke bander eller gør sådan noget; for min karl er hellig, og hvis du kommer i med ham, kan du ikke stå dig«. Det skulle Hans Nielsen nok passe på.

På den aftalte dag kom karlen for at hjælpe smeden. Han var stille og rolig og arbejdede godt, og smeden tænkte ved sig selv: »Å, du stakkel, at du har fået sådanne griller«. Senere på dagen kom de til at samtale om åndelige ting, og det varede ikke længe, inden smeden blev tavs. Han besluttede sig til dagen efter at få fat i degnen og sognefogden; de kunne nok klare det for ham, mente han.

Smedien lå med den ene side ud mod haven, den anden mod vejen, og fra begge sider var der dør ind i smedien. Hans Nielsen aftalte nu med degnen og sognefogden, at de skulle komme ind i smedien den næste dag ad hver sin dør, så karlen ikke skulle ane, at mødet var arrangeret. Og den næste dag var alle fire samlet i smedien, og de talte først om tilfældige ting.[8]

Her er beretningen blevet afbrudt, og vi ved ikke, hvad resultatet af deres samtale blev. Men vi ved så meget, at denne begivenhed blev stødet til smedens omvendelse. Karlen fra Vrønding kan muligvis have været den bekendte Peder Frandsen Rytter, som

døde i Uldum i 1810. Vi ved, at han har tjent som karl forskellige steder på Horsens-egnen, uden at vi dog kan følge hans færd i enkeltheder. Af en indberetning af pastor Hingelberg, Løsning-Korning, i 1798, fremgår det, at Peder Frandsen i 1797 har holdt forsamling hos smeden i annekset, altså hos Hans Nielsen Smed i Korning. Og foreholdt denne klage svarede Peder Frandsen, at de, der var til stede, var genfødt. Heraf følger, at Hans Nielsens omvendelse har fundet sted før 1797.

I de første år har Hans Nielsen ikke haft mange venner, med hvem han kunne dele Guds ord og tale sammen om den sag, som fra nu af blev en hjertesag for ham. Formodentlig er han i disse første år søgt til trosfæller i Rårup sogn: Peder Laursen på Fredensbjerg (Nøttrup mark), Mathias Nielsen, Ikjærgård og rokkedrejer Jens Andersen, Ikjær mark. Men i løbet af nogle år fik de flere meningsfæller såvel i Korning som i Rårup. De begyndte nu at samles i hinandens hjem søndag eftermiddag efter gudstjenesten. I Korning har disse sammenkomster vel ofte fundet sted hos smeden, der boede så centralt. Og når de kom sammen, læste de en prædiken af Luther eller Brochman eller et stykke af Johan Arnds »Sande Kristendom«. Og de sang salmer af Kingos og Brorsons salmebøger, eller de brugte en sangbog kaldet »Turtelduen«.[9)]

På en tid, hvor præsterne var præget af rationalismen, blev der i disse mennesker vakt en hunger efter Guds ord. Og i den forkyndelse, der lød i kirkerne, f. eks. i Korning og i Rårup, fandt de opvakte, (som de dengang kaldte sig — modstanderne kaldte dem sværmere) ikke tilfredsstillelse for det religiøse behov, som var opstået hos dem. De mødte heller ikke hos deres sognepræster nogen som helst forståelse — tværtimod. Det bevirkede, at de opvakte og præsterne kom til at stå temmelig skarpt over for hinanden, og de opvakte kom derved til at stå alene uden nogen åndelig støtte. Og det kunne disse jævne, ulærde mennesker ikke klare. Inden de ret havde fået åndelig fodfæste, blev de kastet i vanskeligheder og kampe, som med lidt mere besindighed og lidt mere smidighed fra begge sider måske var blevet undgået.

De vanskeligheder, den lille kreds kom ud for, var følgende: Der opstod sværmeri iblandt dem, idet ikke mindre end tre kvinder til forskellige tider påstod, at de fik guddommelige åbenbaringer og derved tiltog sig temmelig stor magt over de opvakte. De tre

kvinder var Karen Hansdt., gift med Jens Iversen i Korning, Johanne Marie Jensdt., gift med Søren Olesen i Glattrup (se kap. 2) og Marie Kathrine Kristensdt., gift med Therkel Pedersen, Korning, senere Ikjærgård.

Et besøg, nordmanden Hans Nielsen Hauge i 1804 aflagde i Bjerre herred, samt den forbindelse som nogle af de opvakte også efter 1804 opretholdt med haugianerne i Norge, bevirkede at kredsen splittedes, idet nogle blev påvirket af Hauge, andre tog afstand fra ham.

Hertil kommer den lærebogsstrid, som begyndte i efteråret 1810 og varede i syv år. Peder Laursen, Fredensbjerg, som uden tvivl var den af de opvakte, der havde det klareste hovede og størst udsyn, søgte ihærdigt at holde sammen på flokken; men det lykkedes ikke.*

Lærebogsstriden blev hårdest i Korning, og der er ingen tvivl om, at ansvaret herfor for en stor del må lægges på sognepræsten i Løsning-Korning, J. Kjer, der var en ualmindelig stridbar præst. Wiberg skriver om ham i sin præstehistorie: »Iøvrigt trættekær, havde i Løsning (d. v. s. Løsning—Korning) forargelige stridigheder med menigheden«.**

Biskoppen i Århus A. Birch, hvorunder Bjerre—Hatting herreder dengang hørte, bedømte sagen rigtigt, når han i 1818 indstillede til kancelliet, at Kjer blev forflyttet. Det hedder i hans skrivelse: »... at det sikreste middel til at bringe disse forvildede til rolighed ville være, om sognepræsten hr. Kiær, som vist ikke mangler embedsduelighed, men som neppe her kan virke med held, blev befordret«.[10]

Og pastor Kjer blev ikke mindre stridbar med årene. Mens han var i Skorup, havde han flere »sager« med øvrigheden. I et af disse tilfælde skriver biskop Birch til pastor Kjers provst: »... hvorimod hr. pastor Kiær som bekjendt ofte finde vanskeligheder, hvor andre ikke finder dem...«[11] En udmærket karakteristik af

---

* Om stridighederne mellem de opvakte kan man læse i min artikel i Kirkehistoriske Samlinger VII række 1. bind side 50 fl.

** Jacob Kjer, født 1767 i Daler sogn, cand. theol. 1796, sognepræst i Løsning-Korning 1801—19, sognepræst i Skorup-Tvilum 1823—45, død i Vejle 1849. Da der var gjort udlæg i og berammet salg af alt, hvad han ejede, for resterende kongelige skatter, frasagde han sig embedet (Løsning-K.) 27. juni 1819 og blev afsat 14. august 1819.

denne mand. Hofpræsten Liebenberg anfører i sin indstilling til kongen, »muligen kan også nogen skyld findes hos vedkommende ungdomslærer (d. v. s. præst), der sandsynligen ikke forstår at skåne de svage, at lempe sig efter dem, og at undgå forargelse med uoverlagte ytringer«.[12]

Slægtstraditionen har heller ikke noget godt at sige om pastor Kjer. En gammel mand, som havde kendt Kjer fra hans tid i Løsning, har fortalt Stephan Mikkelsen, at Kjer ikke kunne tale eller prædike tydeligt, fordi han snøvlede meget stærkt. Han var vanfør, havde pukkel, hvilket han sagde, han havde pådraget sig ved at bebo et værelse, hvor der var spøgelser, og så havde Djævelen stødt ham ind under kakkelovnen; derfra hidrørte skævheden.[13]

Det var denne mand, der i første række blev Hans Nielsens modstander; han havde kun hån tilovers for de opvakte, og i syv år nægtede han dem den hellige nadver.

Lærebogsstriden begyndte i 1810 i Rårup sogn; men det var først i efteråret 1811, de opvakte i Korning blev inddraget i den. Vi kan her kun ganske kort ridse sagen op. Jens Iversens kone, Karen Hansdt., var i sommeren 1811 blevet opvakt og blev ret hurtigt meget nidkær. Hun har åbenbart været en meget enfoldig og meget snaksom kone, og der er ingen tvivl om, at det var hende, der fra først af forvoldte uroen i Korning. For retten siger hun selv, at hun først var blevet undervist af smeden, men nu var nået videre end han!

Karen Hansdt. havde et par gange forsøgt at overtale Hans Nielsen til at holde op at smede for »de vantro«; men Hans Nielsen havde betænkeligheder. Så kom Karen Hansdt. en dag til smedien med et brev, som hun sagde indeholdt Guds åbenbaring til hende. Det var en befaling til smeden om at holde op med at smede i bysmedien; han skulle fra nu af kun smede for de opvakte. Stillet over for dette, som Hans Nielsen ikke var i stand til at gennemskue, turde han ikke længere stritte imod. Dagen efter Mikkelsdag (29. sept.) i 1811 holdt han op med at smede i bysmedien. Som han siger i retten: »Højt er herrebud, men højere gudsbud«.*

---

* Karen Hansdatters »sendebrev« er aftrykt i sin helhed i Kirk. Saml. III, 2, s. 529. Der er dog her en fejl: I originalen står: med sikkritøren den hellig Aand men unskylder sig at hand ikke maa komme ud fra eder.

I efteråret 1811 begyndte Hans Nielsens søn, Peder, at gå til konfirmationsforberedelse hos pastor Kjer; men efter kort tids forløb blev Peder holdt hjemme, fordi han ikke måtte lære Balles lærebog, der var autoriseret til brug i skolerne i 1790'erne (udkom 1791). Hans Nielsen forklarede om grunden hertil, at Balles lærebog ikke er skrevet af en genfødt lærer eller fremsatte lærdomme, således som de erindres i Pontoppidans forklaring, der var grundet på Luthers, Herslefs og flere genfødte læreres lærdomme, der indeholder grunde til salighed, nemlig: genfødelse.[14]

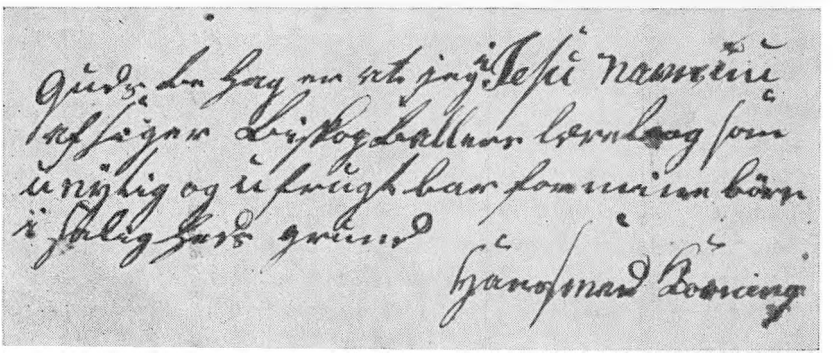

Fotokopi af Hans Nielsens erklæring til pastor Kjer med egenhændig underskrift. (Original i rigsarkivet.)

På pastor Kjers opfordring gav Hans Nielsen en skriftlig begrundelse, hvorfor Peder ikke mødte til undervisningen: Guds behag (vilje) er, at jeg i Jesu navn nu afsiger (forkaster) biskop Balles lærebog som unyttig og ufrugtbar for mine børn i salighedsgrund. Hans Smed, Korning. (Se fotokopien ovenfor) Denne erklæring er dateret 19. november 1811.[15]

Ved samme tid, det var lørdag den 16. november, forvoldte Karen Hansdt. uro i Korning kirke ved skriftemålet, som dengang foregik dagen før altergangen. Hun fortæller selv, at hun har sagt til de kvinder, der sad ved siden af hende i kirkestolen, at de skulle læse for at arbejde på deres salighed, førend de kom i skriftestolen til præsten, thi ellers kunne de ikke vente, han kunne forlade dem deres synder. Derover blev kvinderne fortørnede og anmeldte det for præsten, som indberettede det til øvrigheden.

Det var ovennævnte begivenheder, der satte retssagen i gang. Det første forhør blev afholdt på Bjerre tingsted 9. december 1811.

Som anklagede var mødt Hans Nielsen og Karen Hansdt. Som vidner blev indkaldt: Jens Olesen (fra gård nr. 14), Laurs Olesen (fra gård nr. 18), Jens Nielsens hustru (fra gård nr. 21) og Jens Rasmussens datter (dvs. steddatter) Maren Jensdt. (min oldemor — fra gård nr. 3). De to sidste havde været med ved skriftemålet den 16 november.[16)]

Under retssagen bliver det sagt (biskop Birch), at Hans Nielsen Smed og Mathias Nielsen er hovedmændene for »sekten«, samt at de er haugianere. Det sidste udtryk er herredsfoged Brorsons og er hans indtryk af de opvakte.

Da de opvakte ikke ville tillade, at deres børn lærte Balles lærebog i skolen, og skolelæreren og præsten ikke ville tillade, at de mødte op med Luthers katekismus og Pontoppidans forklaring, begyndte de opvakte at holde deres børn hjemme og selv undervise dem.

Og det gjaldt ikke blot Hans Nielsens og Jens Iversens børn; men også Therkel Pedersen, Mathias Nielsen, Ikjær, og husmand Morten Johansen i Ølsted holdt deres børn hjemme fra skolen.

Ved kancelliskrivelse af 17. oktober 1812 blev det bestemt, at øvrigheden skulle kræve følgende mulkter af de opvakte: 4 sk. for hvert barn daglig, som udeblev fra skolen, 10 rd. af den, som holdt forsamling i sit hus og 5 rd. af den, som deltog i forsamlingen. De opvakte lod sig ikke bøje af dette, til trods for at der i løbet af det første år blev indbetalt alene til Korning sogns fattigkasse 386 rd. i bøder.

Da dette altså ikke hjælper, beordrer kancelliet i 1813 retssag anlagt, og anklagen kom til at lyde på deres genstridige forhold ved at holde forsamlinger til deres fanatiske meningers udbredelse, ved at afholde deres børn fra den anordnede skolegang, samt deres vægring ved at bruge den befalede lærebog.

Myndighederne havde dermed indledt en strengere kurs over for de opvakte. Disse troede — som alle jævne mennesker — at fjenden sad ovre i København; de vidste ikke, hvad vi nu kan se af sagens dokumenter, at deres værste modstandere var de nærmeste øvrighedspersoner.

Et enkelt eksempel kan vise det. Hans Nielsens søn Peder var i sommeren 1813 stadig ikke blevet konfirmeret. Kancelliet anmoder nu (24. juli 1813) biskop og amtmand om at drage omsorg

for, at Peder bliver forberedt til konfirmation efter bestående anordning. Forelagt denne skrivelse svarede Hans Nielsen 4. august 1813 følgende: »Jeg nægter ikke at lade min søn gå til konfirmation med Lutheri lærdomme som Lutheri katekismus eller Pontoppidans forklaring, men den nye lærebog kan jeg ikke med frelst samvittighed antage«. Dette svar blev vedføjet amtmandens skrivelse og fremlagt i retten. (Se fotokopi.)[17]

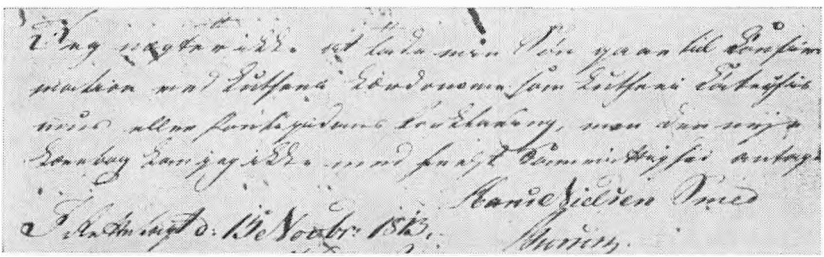

Herefter billiger kancelliet »i betragtning af omstændighederne og især med hensyn til den pågældendes alder«, at Peder må blive forberedt til konfirmation efter Luthers katekismus og Pontoppidans forklaring. Men så reagerede pastor Kjer og indsendte en erklæring fra Peders skolelærer, Joh. Vilmerding, at Peder i skolen ikke har lært »et eneste ord af Pontoppidans forklaring udenad, vel indenad«, derimod har han gennemgået den nye lærebog. Meningen med denne erklæring er naturligvis at få forhindret at Pontoppidans forklaring skal i brug igen. Og det lykkedes for så vidt. 24. december 1813 bestemte kancelliet — efter biskoppens indstilling — at Peders konfirmation skal ske kun efter Luthers katekismus, og derefter kunne så Peder blive konfirmeret.[18]

For retten i Bjerre giver Hans Nielsen sin begrundelse, hvorfor han ikke vil lade sine børn lære Balles lærebog. Den anordnede lærebog (Balles lærebog) lærer, siger han, at mennesker skal stræbe ved egne handlinger at blive salige og lykkelige, men de tvende andre (Luthers katekismus og Pontoppidans forklaring) viser, at vi får alene salighed af nåde for Jesu skyld.[19]

Dette vidnesbyrd viser, at de opvakte stod helt og fuldt på luthersk grund i deres kristendomsforståelse.

Fra øvrighedens side blev der gjort et par forsøg på at få sagen ordnet i mindelighed. Biskop Birch, Århus, var 11. og 12. juni 1813

på visitats i Løsing og Korning, og han havde da blandt andet en samtale med Hans Nielsen, hvem han omtaler som hovedmanden.

Der var ligeledes blevet nedsat en kommision, bestående af provsterne Brøchner i Rårup og Rosendahl i Hatting, samt sognepræst Kjer i Løsning, som skulle tage sig af denne sag. Kommissionen holdt sit første møde 11. maj 1812 i Horsens, og de opvakte havde pligt til at møde, når de blev indkaldt. Endvidere fortæller slægtstraditionen (fortalt af Mathias Mikkelsen), at de opvakte fra Korning engang var tilsagt til et møde med biskoppen i Horsens. De bøger, som brugtes i skolen, og hvorom striden stod, var åbenbart fremlagt ved mødet. Biskoppen tog nu en af bøgerne, men da han så, at det var den bibelhistorie, han selv havde skrevet, lagde han den til side. Den næste, han fik i hånden, var Balles lærebog. Han slog op i den og udbrød: »Gud bevares, der er jo mange bibelsprog deri«. De opvakte svarede, at de kunne ikke bruge den alligevel. Det kunne ikke være sådan, at Djævelen skrev nogle linjer og Gud også nogle linjer. Sådan blandingsværk kunne de ikke have med at gøre. Ovennævnte er måske passeret ved et møde, som biskop Birch og amtsprovst Blicher (som repræsentant for skoledirektionen i Vejle amt) lod afholde i Horsens 30. november 1818. Ved dette møde var Hans Nielsen, Jens Pedersen og Jens Iversen, alle fra Korning, til stede.

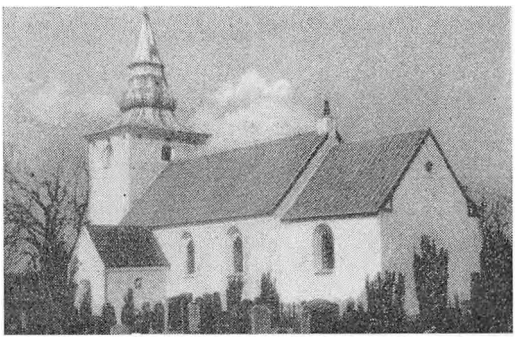

Korning kirke.

De opvakte mente med denne udtalelse, at når der var noget i lærebogen, som efter deres opfattelse forkyndte falsk kristendom, så kunne de ikke bruge bogen, selv om der også var skriftord og andet godt i den. Som de jævne, ulærde mennesker, de var, turde de ikke tage ansvaret for at lade deres børn og unge lære noget sådant. Ved det første møde i Horsens skulle Hans Nielsen

og Mathias Nielsen forøvrigt have afleveret et skriftligt svar med begrundelse for deres standpunkt.

I sommeren 1813 kom til det tidligere nævnte endnu en ting. Søndag den 8. august efter gudstjenesten i Korning kirke kom det uden for kirkegården til et sammenstød mellem pastor Kjer og nogle af de opvakte. Der nævnes: Hans Nielsen, Jens Iversen, Therkel Pedersen og dennes hustru Marie Kathrine.

Pastor Kjer lagde ikke fingrene imellem, da han skulle skildre begivenhederne. I hans indberetning hedder det: De anholdt mig med skældsord på den mest uforskammede måde, kaldte mig en tyv, en morder, en røver; min lære karakteriserede de som falsk, vildfarende, løgnagtig, papistisk og Djævelens lære. De stormede om mig, som om de ville slå mig, og kun med sognefogden Hans Pedersens mellemkomst slap jeg efter al anseende for hug. Hans Nielsen gav sig den frihed at spytte på mig.

Det er drøje ord, og så er ovenstående endda skrevet over to måneder efter, at det var passeret (21. oktober 1813). Men når man kender pastor Kjers pen, er man klar over, at en sådan skrivelse skal tages med forbehold.

Da sagen blev behandlet for retten, blev sognefogden Hans Pedersen og kirkesanger (og skolelærer) Vilmerding afhørt som vidner, hvilket var noget uheldigt, eftersom de begge to så afgjort stod på pastor Kjers side. De svarede begge ja på spørgsmålet, om de opvakte havde udskældt pastor Kjer og erklæret hans lære for falsk. På spørgsmålet, om de havde lagt hånd på præsten, svarede de nej; men de syntes at give miner dertil. Hans Nielsen var gået imod præsten, da denne var ved at stige til hest. Hans Nielsen benægtede dog selv, at han havde knyttet næve for præsten. På spørgsmålet, om de havde set Hans Nielsen spytte på præsten, svarede vidnerne ja, og tilføjede, at han havde sagt til præsten: »Tvi Dem for præst, De er«.

Hans Nielsen forklarede selv om sagen, at han kun havde sagt til præsten, »at hans lærdom er morderisk og tyvagtig; thi således er deres lærdom, der ikke går ind med Kristus i fårestien, og da han havde forelagt præsten adskillige spørgsmål og deriblandt, om præsten ville sige ham, om han havde lagt skriften vrang ud, kaldte han ham en Djævelens lærer.[20] Denne begivenhed blev

draget med ind i retssagen mod de opvakte og bevirkede, at Hans Nielsen fik en strengere straf end de øvrige.

Sagen gik nu sin gang ved alle instanser. Ved Bjerre-Hatting herredsret blev der afsagt dom 20. december 1813, og de anklagede blev idømt fra 2 til 6 måneders fængsel. Sagen blev derefter indbragt for landsoverretten i Viborg, hvor dommen faldt 6. juni 1814. Denne dom betød en skærpelse af straffen. De seks anklagede blev her idømt fængselsstraf fra 4 måneder til 2 år. Og derpå gik sagen til højesteret.

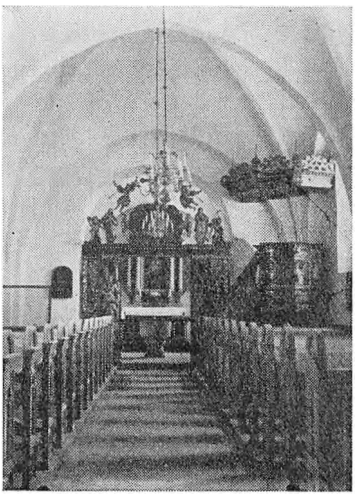

Det indre af Korning Kirke.

Under hele denne langvarige retssag blev de opvakte idømt mulkter, fordi deres børn udeblev fra skolen. De betalte, sålænge de kunne, og blev derefter udpantet. Den nye skolelov af 1814 krævede skolepligt for alle børn til den offentlige skole med de autoriserede lærebøger og krævede mulkter for skoleforsømmelser. Dermed var kancelliets bestemmelse fra 1812 (se ovenfor) om skolemulkter blevet til lov.

Disse mulkter og udpantninger forarmede rent ud disse familier. Men de kunne ikke tænke sig at gå på akkord med deres samvittighed. Som Hans Nielsen erklærede i 1818: De kunne ikke med god samvittighed antage den nye lærebog, hvad de endog derover skulle lide.[21)]

Og så faldt højesteretsdommen 28. juli 1817. Den lød for Hans Nielsen på arbejde i Viborg tugthus i 1 år. Endvidere blev Jens Iversen, Therkel Pedersen og hans hustru Marie Kathrine Kristensdt. idømt 3 gange 5 dages fængsel på vand og brød, og Morten Johansen og Mathias Nielsen 2 gange 5 dage. Derudover måtte de i fællesskab betale 60 rd. i sagsomkostninger.[22)]

Fra slægtstraditionen, fortalt af Hans Nielsens sønnesøn Mathias Mikkelsen og nedskrevet af dennes søn Stephan M. Mikkelsen, ved vi noget om, hvad Hans Nielsen oplevede under og efter sit fængselsophold. Jeg skal her gøre rede for

denne mundtlige tradition ved at referere de vigtigste oplevelser.

Højesteretsdommen blev Hans Nielsen forkyndt midt i høsten af herredsfoged Brorson. Han fik dog tilbud om at måtte vente med at tage af sted, til han havde fået kornet hjem. Men det ville Hans Nielsen ikke. Når han alligevel skulle af sted, måtte det hellere ske med det samme. Sønnerne fulgte ham til Viborg, og ved ankomsten til tugthuset meldte han sig hos fængselsdirektøren, kaldet kaptajnen, og overbragte et brev fra herredsfogden. Da kaptajnen havde læst brevet, udbrød han: »Hvad er det for en herredsfoged, der dømmer en mand til tugthuset, som intet ondt har gjort, og skriver, at han skal behandles godt. Alle, der kommer inden for denne port, skal (og så bandede han) nyde samme ret.

Kaptajnen opdagede imidlertid selv snart, at her var en mand, han kunne stole på, og derfor fik Hans Nielsen mere og mere frihed. Til tugthuset hørte der både jord og kreaturhold, og det var fangernes opgave at arbejde med dette. Ved kartoffeloptagningen om efteråret blev Hans Nielsen leder af et hold fanger, og da dagens arbejde var endt, spurgte Hans Nielsen dem, om de havde taget nogle kartofler til sig; for de vidste jo nok, at når de kom hjem, blev de visiteret. De så et øjeblik på hverandre, og så sagde en af dem, at når det forholdt sig sådan, så ville han ikke have noget med det at gøre. Og så tømte han lommerne for kartofler, og de øvrige gjorde ligeså.

Om vinteren blev Hans Nielsen sat til at tærske korn og havde det i det hele så frit som en karl på en gård. Han havde sit eget kammer, og da aftenerne blev lange, spurgte han en dag kaptajnen, da denne kom i laden for at tale med ham om arbejdet, om han ikke måtte have lov at få lys på sit kammer om aftenen, så han kunne fordrive tiden med læsning. Det mente kaptajnen dog ikke kunne tillades. Men Hans Nielsen blev ved at tale om det, og kaptajnen gav da efter; men der skulle slukkes kl. 10.

Senere på året, da det blev koldere, spurgte Hans Nielsen på samme måde om tilladelse til at tænde op i kakkelovnen, der stod i hans kammer. De havde jo så mange tørv, så det kunne ikke mærkes, om han tog nogle få. Kaptajnen svarede som sidst, da det gjaldt lyset; men Hans Nielsen blev ved at bede, og det endte

med, at kaptajnen gav lov. Så boede da Hans Nielsen på »den store gård« med eget værelse med lys og varme. Og han var så frit stillet, at han, når sønnerne kom på besøg hos ham, måtte følge dem på vej, så langt han ville, blot han var tilbage inden aften.

Fangerne skulle selv sørge for deres forplejning, og Hans Nielsen benyttede sin frihed til også at gå over i et brænderi, hvor der var kohold, for at købe mælk. Tugthuset havde imidlertid sit eget marketenderi, og da marketenderen opdagede, at Hans Nielsen købte sin mælk andre steder, klagede han til kaptajnen. Denne kom da til Hans Nielsen og sagde til ham, at det måtte han ikke. Hans Nielsen svarede, at det skulle så ikke ske mere, men forøvrigt fik han mere for sine penge derovre end hos marketenderen.

Dette gav anledning til, at alle fangerne næste dag blev kaldt sammen, og kaptajnen kundgjorde, hvor meget de skulle have af de forskellige varer i marketenderiet; for der skulle gælde samme priser der som andre steder. Til sidst spurgte han fangerne, om de fik så meget. Fangerne svarede i munden på hinanden, at de fik ikke nær så meget.

Dette har naturligvis været pinligt for marketenderen, og han havde fra da af ikke noget godt øje til Hans Nielsen. Om foråret blev Hans Nielsen sat til at grave i haven under denne marketenders overopsyn. En dag kom han ud for at se smeden arbejde, og han siger da (ironisk) til denne: Kan du grave? Det mente Hans Nielsen jo da nok, han kunne. Marketenderen tog da spaden fra Hans Nielsen og viste ham, at *sådan* skulle det gøres. Derefter leverede han spaden tilbage, og Hans Nielsen sagde: »Da er'et got, a ka fo mi spåe igen«. Marketenderen blev vred og gik sin vej. Og han må have indberettet det til kaptajnen, for denne kom ned i haven og ville have Hans Nielsen til at fortælle om, hvad der var passeret, hvilket Hans Nielsen gjorde. Dog skete der ikke Hans Nielsen noget af den grund. Og da Hans Nielsen forlod tugthuset, kunne han og marketenderen tage venligt afsked med hinanden.

Kaptajnen havde en søn, der hed Frederik. Denne havde kastet sin kærlighed på Hans Nielsen og opholdt sig meget hos ham. Hans Nielsen talte da med drengen om hans himmelske far, at

han i dåben var blevet et Guds barn, og at han ikke måtte gøre den himmelske far imod; for det var synd. Engang havde kaptajnen gæster, og da en af dem bandede, sagde Frederik, at det måtte han ikke; for det var synd, og så kom han til helvede, det havde smeden sagt. Det har vel været noget pinligt for selskabet, for senere kom kaptajnens frue ned til smeden og sagde til ham, at han ikke måtte tale så meget med Frederik, han var jo kun et barn o. s. v. Hans Nielsen svarede, at han ikke skulle lære ham noget ondt. Han havde talt med ham om hans himmelske far og lært ham fadervor, og det var jo da ikke noget ondt.

Om vinteren havde en anden af fangerne fået kaptajnens tilladelse til at besøge Hans Nielsen om aftenen, fordi denne havde lys og varme på værelset. Og når de sad og talte sammen, kunne Hans Nielsen ikke lade være med at tale til den anden om hans saligheds sag. Men denne havde kun spot tilovers herfor, og det endte med, at smeden en aften blev irriteret og viste manden ud. Kaptajnen fik det at vide, og han kom og talte med Hans Nielsen om det. Men der blev ikke gjort mere ud af det.[23)]

Af ovenstående kan vi forstå, at Hans Nielsen har haft det ret frit og godt i Viborg tugthus. Og det er sikkert, at han både dengang og senere, når han fortalte sine børn og børnebørn disse oplevelser, har følt og givet udtryk for, at Gud havde været god imod ham og gjort det sådan, at det, som skulle være en straf, blev til at holde ud.

I tugthusprotokollen hedder det om Hans Nielsen: Hans Nielsen Smed, Korning, kom til Viborghus 21. august 1817 for opsætsighed 1 år, 46 år, løsladt 21. august 1818 efter eksemplarisk opførsel, han havde 4 drenge og 1 pige, boelsmand og smed. Efter højesteretsdom af 28. juli 1817.

Men striden var jo ikke endt med denne dom. Hjemme i Korning var der også sket noget, mens Hans Smed var i Viborg. De opvakte var efterhånden blevet mulkteret så ofte, at de ikke længere kunne betale mulkterne. Og derefter begyndte man udpantningerne. Her skal ganske kort fortælles om tre udpantningsforretninger.

Efterhånden var det blevet vanskeligt at få vidner ved disse udpantningsforretninger, for de øvrige beboere i Korning havde medlidenhed med de mennesker, som til sidst blev frataget alt,

hvad de ejede, og ved de auktioner, der blev afholdt for at få afsat de pantsatte effekter, var der ingen af bymændene i Korning, der ville byde. Øvrigheden måtte så for eftertiden tage sagerne med til tingstedet og holde auktioner udensogns.

Ved en udpantning 26. august 1817 var vidnerne to sognefogder: Jacob Due, Hedensted, og Jørgen Mortensen, Ørum. Og Herredsfogden selv var til stede. Man havde endda taget det drastiske skridt at anmode om militær assistance; men dette blev dog i sidste øjeblik opgivet. Der blev den dag pantet hos Jens Iversen, Therkel Pedersen og Hans Smed. Sidstnævnte familie skyldte for mere end 49 rd., og en to etagers vindovn med kobbertud og dør blev udsat, men foreløbig stående, for om hun kunne løse den. Jeg (herredsfogden) forestillede hende, at hun i hendes mands fraværelse skulle lade hendes børn søge skolen og således vise sig lydig imod kongens bud. Hun beklagede sig over hendes mands egenhed, men nægtede at efterkomme min forestilling, da han strengelig havde forbudt hende det inden hans afrejse til tugthuset.[24]

Det var sognefogden (i 1817 var det Mads Olesen fra gård nr. 2, der var sognefoged — tidligere var det husmand Hans Pedersen Lærke fra matr. nr. 43) og to vidner, der foretog den næste udpantning den 30. maj 1818. Der blev pantet hos Jens Iversen, udflyttergårdmand og træskomand på Korning mark (gård nr. 24) — Lars Christensen, husmand (matr. nr. 32) — Jens Pedersen Tanggaard, udflyttergårdmand, gård nr. 10, »Tanggård« — Therkel Pedersen, udflytterhusmand og skræder, matr. nr. 45 — Mikkel Jørgensen, gårdmand, gård nr. 9 — Anders Grarup — Peder Hermandsen, gård nr. 15 — Hans Nielsen Smed.

Vidnerne ved denne udpantning var Peder Christensen fra gård nr. 16 og Jens Olesen fra gård nr. 14. — Navnene på de udpantede familier viser os, at Hans Nielsen har fået flere trosfæller siden 1811. Nævnte dag var det mest kreaturer, der blev pantet. Hos Hans Nielsen således to sortbrogede køer, vurderet til 44 rd., og 1 får og 2 lam til 10 rd.

Hans Nielsens broder, Søren Nielsen i Eriknauer, som iøvrigt ikke delte broderens tro, hjalp gentagne gange familien i Korning. Der fortælles, at da Hans Nielsen var taget til Viborg, kom broderen til Korning og sagde til svigerinden, at hun skulle blot

sørge for at få børnene godt undervist, så skulle han nok støtte dem.[25] Og efter ovennævnte udpantning gik han i forbøn for familien hos herredsfogden. Herom skriver herredsfoged Brorson i brev af 9. juni 1818: En broder til Hans Smed, selvejergårdmand Søren Smed i Eriknauer, der er en sjælden værdig bonde, har understøttet familien og sørger meget over broderens dårskab, bad mig i går at nedlægge forbøn for Deres højvelbårenhed (amtmand Selmer), for at køerne måtte blive usolgte, indtil hans broder kommer hjem.[26]

Den tredie udpantning fandt sted 6. oktober 1818 og blev foretaget af sognefoged Mads Olesen med de to vidner: Isak Rasmussen (fra gård nr. 11) og Niels Nielsen (fra gård nr. 23). Der blev pantet hos Jens Pedersen, Jens Iversen og Hans Smed. Sidstnævnte sted bestod panterne af 5 får, 1 bede og 5 lam, vurderet til 22 rd., 1 rødmalet fyrdragkiste 15 rd., 1 fyrstandsskab 10 rd., 1 fyrhalvkiste 6 rd., 1 blåmalet hængskab 5 rd., 1 egekiste 5 rd., 1 rødmalet fyrbord 4 rd., 2 træstole 2 rd., 1 spinderok 2 rd. 3 mrk., 1 faldbænk 5 rd., 1 tinse 2 rd., 1 rødmalet stol 1 rd. — ialt for 71 rd. 3 mk.[27]

Det vil sige, at der i løbet af godt et år i 1817 og 18 blev pantet for over 174 rd. hos Hans Nielsen Smed. Til sammenligning kan jeg fortælle, at i 1833 afstod Hans Nielsen sin ejendom og smedie til sønnen Johannes for 200 rd. Så kan vi forstå, hvad udpantningerne har betydet for familien.

Mens Hans Nielsen var i Viborg tugthus, skrev han iøvrigt et brev med religiøst indhold og dateret 17. juli 1818 til vennen Mathias Ikjær.[28] Da Hans Nielsen i eftersommeren 1818 var kommen hjem fra tugthuset, skete det en dag, at pastor Kjer kom på besøg i smedien i Korning. Hans Smed sagde da til ham: Nu er jeg i mit kald igen, hvor er nu hans? — Det har allerede da været ved at trække op til afskedigelse for pastor Kjer. — Pastor Kjer svarede: Vinden stormer og bruser, men det bliver vel bedre.

Slægtstraditionen fortæller, at Hans Nielsen ikke var værst stillet ved udpantningerne. Når han fik nogle penge tjent i smedien, kunne han indløse de vigtigste ting igen. Sognefogden Mads Olesen, der var smedens nabo, og vist ikke var ham fjendtlig stemt, sagde engang til ham, at han skulle dog betænke, at om end han selv kunne slå sig igennem, hvad ville der så blive til hans

børn. Hans Nielsen svarede: Du tænker ikke på, at alt det, du tager fra mig, det sætter jeg på rente hos Vor Herre, det vil give gode renter til mine børn. Hvad mener du, når de skal have hovedsummen.

Det gik virkelig sådan, at Hans Nielsens børn blev velstillede, mens det gik tilbage for sognefogden, så der intet blev til hans børn.[29]

I efteråret 1818 rejste Hans Nielsen og Therkel Pedersen til København (de fik rejsepas hos herredsfogden 15. oktober 1818) for at søge audiens hos kongen, og for eventuelt på den måde at få udvirket, at de tyngende mulkter hørte op, og at de kunne få lov til at bruge Pontoppidans forklaring. En ansøgning til kongen, dateret 16. oktober 1818, har de vel selv haft med. Ansøgningen er iøvrigt underskrevet af: Hans Nielsen Smed, Jens Pedersen, Therkel Pedersen og Jens Iversen af Korning sogn, Mathias Nielsen, Søren Olesen og Jens Nielsen af Rårup sogn, Jens Mortensen af Uldum sogn og Jens Petersen af Lundum sogn. — Her søger de om at måtte bruge den uforandrede Luthers katekismus og Pontoppidans forklaring i skolen til deres børn, og anfører, at de er blevet pantet for mulkter, der beløber sig til flere hundrede rd., og at pastor Kjer har nægtet dem alterens sakramente i syv år. Ansøgningen slutter med et ønske om, »*at Deres Majestæt allernådigst ville lade os forhøre for at undersøge, om vi er vildfarne eller sande lutherske kristne, der lider forfølgelse for religionens skyld*«.[30]

Hans Nielsen og Therkel Pedersen *fik* audiens for kongen. Den første dag, de var oppe på slottet, lykkedes det dem ikke af få foretræde, da de åbenbart har holdt sig noget beskedent tilbage, så der hele tiden var andre, der trængte sig frem og kom først. Den sidste audiensdag gik det på samme måde, og pludselig blev det sagt, at nu var audiensen forbi. Så trængte de sig frem, ville ikke gå, og kammertjeneren måtte melde kongen, at der var to bønder, som ikke ville gå. Kongen svarede: »De må have en vigtig sag, lad dem komme ind«. De kom ind og forelagde deres sag. Kongen svarede: Min elskelige biskop Balle har jo skrevet bogen, og jeg har selv læst den og mine børn ligeså. — Hans Nielsen indvendte: Deres Majestæt har ikke selv læst den. — Mine børn da, svarede kongen. Og den var jo befalet til almindelig brug

i landet. — Hans Nielsen svarede: Vi ved, den er tilladt, ikke at den er befalet. — Kongen svarede: Nu befaler vi den. — Enten kongen befaler den eller ej, så tager vi den aldrig. — Kongen (Frederik den Sjette) bestemte derefter, at de skulle have foretræde hos hofpræsten, og dermed var audiensen forbi.

En samtale bagefter med kongens kammerherre, som bevidnede, at hele hoffet havde medlidenhed med dem, lader ane, at der skulle komme noget ud af det. De havde endvidere en samtale med hofpræsten, Liebenberg, der dog endte resultatløst. De to mænd omtalte senere Liebenberg som en af de usleste kreaturer, de nogensinde havde haft med at gøre.[31]

Den 10. novbr. 1818 afgav Liebenberg sin indstilling til kongen, hvori han dog gik i forbøn »for disse enfoldige, men ærlige og gudfrygtige mennesker, hvis ulydighed ikke grunder sig i nogen ond vilje, men i mangel på evne til at indse det urigtige i deres grundsætninger og adfærd«.[32]

Imidlertid var der allerede 4. november 1818 udsendt en kongelig resolution, der bestemte, at de af de opvaktes børn, som var skolepligtige, skulle tages bort fra hjemmet og sættes i pleje andetsteds, for at de kunne oplæres efter de forordnede lærebøger. Dette blev dog af økonomiske grunde ikke gennemført. Sagen fik den lykkelige udgang, at fem børn fra Korning, som det er fortalt ovenfor, i 1820 blev konfirmeret af konsistorialråd Beckmann i Rårup kirke.[33]

Hans Nielsen havde nu fået sine børn konfirmeret, og vi kan derefter fortælle lidt mere om børnenes skæbne. Om datteren Maren er allerede tidligere fortalt, at hun i 1816 blev gift med enkemand Søren Olesen i Glattrup. De fire sønner var alle smede og har formentlig alle stået i lære hjemme hos faderen, måske dog med undtagelse af Niels, der, som tidligere nævnt, må være konfirmeret udensogns. Han har måske opholdt sig i Hvirring sogn, hvor han i 1819 som 22 årig blev gift med en pige fra Honum. De bosatte sig i en ejendom i Honumskov, hvor Niels var både landmand og smed, som det var almindeligt på den tid. Vi kommer tilbage til ham i kap. 17 under slægten L.

Den næste, der blev gift, var Peder. Det må have været ham, der har passet smedien, mens faderen var i Viborg. I 1822 kom en af Mathias Nielsens døtre, Mette Marie fra Ikjærgård, til Kor-

ning som tjenestepige. Hun var da kun 17 år, mens Peder var 10 år ældre, men her mødte Peder sin skæbne. De to unge blev (ifølge Rårup kirkebog) trolovet i Rårup 30. august 1823. Men underligt nok er denne indførsel overstreget, og ifølge Korning kirkebog har trolovelsen fundet sted 5. september 1823 (i Korning?), og vielsen fandt sted 25. oktober 1823 i Rårup kirke. De fik deres hjem på Ikjær mark. Se kap. 16, slægten K.

Dermed var børnene fra Hans Nielsens 1. ægteskab gift og hjemfaren. — Sønnen Mikkel fra 2. ægteskab lå i 1826 som soldat i Helsingør. Vi har overleveret et brev, som Hans Nielsen den 29. august 1826 skrev til sønnen i Helsingør. Vi får her at vide, at Peders kone, den ovennævnte Mette Marie Mathiasdt., var syg, at Jens Vævers (Jens Nielsen, Ikjær mark, se slægten F. 2) søn var druknet i brønden, at Terkel, som måske er Therkel Pedersen, Ikjær, har været meget syg af gigt, og at de var færdig med høsten den 14. august. Brevet er iøvrigt aftrykt i sin helhed i Kirkehist. Saml. VI, 5, s. 510 f.

Mikkel blev 3. februar 1828 viet i Rårup kirke til Else Mathiasdt. fra Ikjærgård. Else var 17 år og Mikkel 24 år, og mon ikke de straks efter deres bryllup er flyttet ind i ejendommen på Korning østermark nr. 45, som Hans Nielsen som tidligere nævnt i 1824 købte af Therkel Pedersen?

På én dag, den 15. november 1833, afstod Hans Nielsen sine to ejendomme i Korning til de to yngste sønner Mikkel og Johannes. Mikkel Hansen blev dermed ejer af matr. nr. 45. Hans Nielsen havde i 1824 lånt 200 rd. af ungkarl Peder Jørgensen fra Ølsted sogn, som vel er den sum, han har givet for ejendommen, og i 1833 har Mikkel vel overtaget den for samme pris.

Johannes blev ejer af fødehjemmet, ejendom og smedie, og prisen var 200 rd., og endvidere var han pligtig at have sine forældre på aftægt hos sig.

Johannes blev først gift tre år senere, 9. oktober 1836 i Rårup kirke. Og bruden blev igen hentet på Ikjærgård. Ane Mathiasdt., der før brylluppet tjente hos grd. Jens Jensen i Korning (smedens genbo), var 27 år, mens Johannes var 31 år.

Når hele tre af Hans Nielsens sønner blev gift med døtre fra Ikjærgård, så var valget vel nok i nogen grad bestemt ud fra forældrenes ønske om, at deres børn skulle giftes inden for deres

egen kreds. Og dette blev forøvrigt ved med at være skik og brug blandt »de stærke«.

Hans Nielsen Smed og Susanne Mikkelsdt. levede deres sidste år som aftægtsfolk hos sønnen Johannes. Hans Nielsen døde den 14. september 1842, 71 år gl. Hans hustru, Susanne, overlevede ham i næsten 10 år og døde den 14. januar 1852, 83 år gl. De blev begravet i familiegravstedet på Korning kirkegård, syd for kirken nær det søndre dige. Deres grave er forlængst sløjfede, og gravpladsen er senere benyttet til Ane og Johs. Hansen og deres efterkommere.

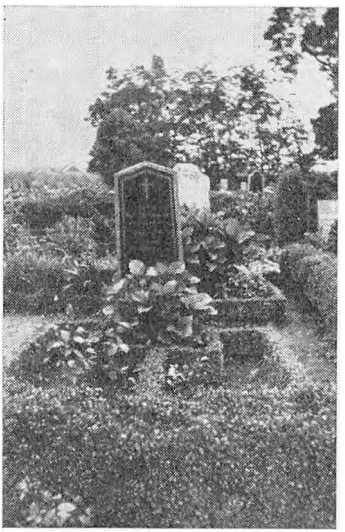

Familiegravstedet på Korning kirkegård.

SØREN OLESEN, GLATTRUP

1766—1845

Da Hans Nielsens datter Maren i 1816 blev gift med Søren Olesen, blev hun husmoder i en gård, som tidligere havde været fæstegård under »Jensgård« i Glud. Det samme gælder den anden gård i Glattrup, »Glattrupgård«. De to gårde udgjorde i ældre tid tilsammen landsbyen Glattrup.

Endelsen -trup viser, at Glattrup er en udflytterby, der formodentlig stammer fra tiden 1000—1300. Bynavnet er sammensat af to led, nemlig mandsnavnet *Glappi* + endelsen *torp*. »Torp« betyder udflytterby, og torp blev efterhånden endelse i ca. 2500 landsbynavne. Som endelse ændrede »torp« i tidens løb form og blev til -trup (Glattrup, Nøttrup), -strup (Åstrup, Båstrup), -drup (Tamdrup) og -rup (Rårup, Stovrup). Sognebyen Rårup er altså også oprindelig en udflytterby.

Glattrup og Ikjær udgør sammen med Nebel m. m. den nordlige del af Rårup sogn. I de ældste folketællinger benævnes disse »steder« med fællesbetegnelsen Nordentorper. Dermed tænkes der vel dog ikke på Nebel, som jo ikke er nogen »torp«. Området udgjorde tidligere den nordlige del af Rårup skoledistrikt, idet hele sognet var delt i fire skoledistrikter.

I folketællingen af 1787 er Glattrup opført sammen med nabogårdene under betegnelsen »Eneste Stæder«, hvilket betyder enligt beliggende gårde. Det var »Lundgård«, »Lundhus«, hvor der boede en husmand og snedker, »Glattrupgård« (Jørgen Nielsen), Knud Pedersens gård, en ejendom (Jørgen Rasmussen, husmand

og træskomand), samt »Ikjærgård« (Knud Jørgensen). I disse gårde og ejendomme var der i alt i 1787 40 personer. I Knud Pedersens gård, matr. nr. 1 (den gård, som Søren Olesen senere overtog), var der udover familien to tjenestekarle på 20 og 24 år og to tjenestepiger på 20 og 38 år, i alt 11 personer.

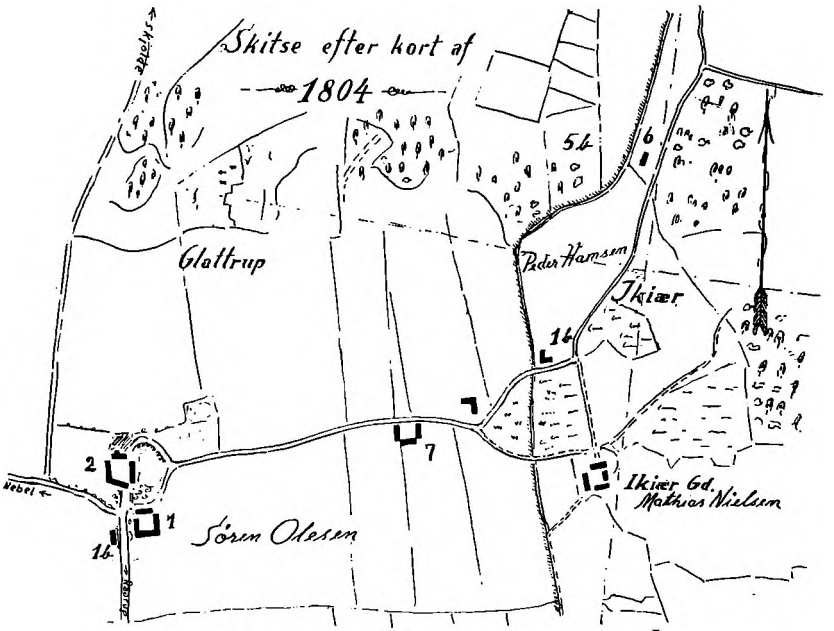

Da både Ikjærgård og de to Glattrupgårde blev frikøbt kort efter 1800, blev der mulighed for udstykning af jord til nye ejendomme, og i de følgende år vokser op omkring disse gårde en række mindre landbrug. Allerede i 1834 er folketallet i disse Nordentorper vokset betydeligt, og i 1870 var der i Glattrup distrikt, omfattende Glattrup, Ikjær og Ikjær mark, seks gårde og 28 huse (ejendomme), og der var i alt 168 personer i distriktet.

I matriklen af 1844 er der under Glattrup by 22 numre foruden nogle b og c numre. De første ejendomme på listen bringes nedenfor, iblandt disse finder vi også dem, der vil blive omtalt i det følgende:

Matrikel nr. 1a: Søren Olesen.
Matrikel nr. 1b: Søren Chr. Jensen.
Matrikel nr. 1c: Frederik Hansen.

Matrikel nr. 2: Christen Jørgensen.
Matrikel nr. 3: Peder Jensen.
Matrikel nr. 4: Niels Chr. Mortensens enke.
Matrikel nr. 5a: Laurs Jensen.
Matrikel nr. 5b: Peder Hansen.
Matrikel nr. 7: Knud Sørensen.

Under Ikjær mark findes i samme matrikel syv ejendomme. Her skal blot nævnes:

Matrikel nr. 1a, 1c: Therkel Pedersen. »Ikjærgård«.
Matrikel nr. 1b: Peder Hansen.
Matrikel nr. 2: Niels Jørgensen.
Matrikel nr. 6: Jens Nielsen.

På omstående kortskitse over Glattrup-Ikjær er anført de tre gamle gårde samt de ejendomme, som har været og for de tos vedkommende stadig er i slægtens besiddelse. Om de enkelte gårde og ejendomme vil mere blive meddelt under de enkelte familier. Vi går nu videre med Søren Olesens gård.

Denne gård, der i nyere tid har fået navnet »Mosegård«, var som nævnt fra gammel tid fæstegård under »Jensgård«. Da de to gårde i Glattrup var nogenlunde lige store, og den rækkefølge, hvori de bliver nævnt, godt kan variere, er det vanskeligt med fuldstændig sikkerhed at følge den samme gård tilbage til den ældste matrikel af 1664. Men vi gør alligevel forsøget og opstiller følgende liste over fæstere fra 1664 til 1805:

1664: Enevold Michelsen.
1678: Rasmus Andersen.
1688: Jens Jensen.
1698: Jens Hanssøn.[34]

— — —

1754—80: Jens Jensen.
1780—95: Knud Pedersen.
1796—1805: Søren Olesen.

I 1600-tallet har gården skiftet fæstere flere gange, og der ser ikke ud til at være noget slægtskabsforhold mellem de enkelte fæstere. De korte åremål, det drejer sig om, gør det også usandsynligt, at det er svigersønner, det drejer sig om. Det er iøvrigt karakteristisk nok for 1600-tallet, idet det på den tid var vanskeligt for herremændene at holde gårdene besat med fæstere. Men

fra omkring 1700 kommer vi ind i en mere stabil periode, og det er muligt, at vi fra da af har med samme slægt at gøre i »Mosegård«. Mellem 1698 og 1754 er der et ophold, hvor vi ingen fæsternavne har. Her må have været mindst én fæster, inden Jens Jensen overtog gården, formodentlig i 1754. I 1805 overgik gården til selveje.

Gården havde i 1664 i hartkorn 6 tdr. 4 skp. 2 alb., og den kaldes en halvgård. Der skelnedes mellem tre typer af gårde: Helgårde (ca. 5 – 10 tdr. hartkorn), halvgårde (ca. 2 – 5 tdr. hartkorn) og bol (ca. 1 – $2^1/_2$ td. htk). Nogen fast grænse mellem de forskellige gårdtypers størrelse var der dog ikke. Men oftest ville en gård af Mosegårds størrelse med $6^1/_2$ tdr. htk. blive kaldt en helgård. Ejendomme under 1 td. htk. blev under et kaldt »huse«, men et »hus« kunne også undertiden have 1 — 2 td. htk.

Landgilden og d. v. s. den afgift, som i 1664 skulle erlægges af Mosegård, var følgende:

1 mark penge
$^1/_2$ td. honning
21 skipe aur = skæpper havre
1 brendsuin = brændemærket svin
1 føenød = fødenød (ungkreatur)
1 gås
1 mark luusgarn = lysgarn (væge)
2 skilling grot landgildepenge
2 ørte malt gæsteri
23 skilling tærskepenge.

Af ovenstående vil vi se den tydelige forbindelse, der er mellem landgilde og hartkorn. Hartkornet var en vurdering af, hvad en ejendom kunne svare i landgilde (forpagtningsafgift), når fæsteren selv skulle udrede ejendommens skatter og vedligeholde bygningerne. Når en ejendom således ansattes til 6 tdr. hartkorn, vil det sige, at den rimelige forpagtningsafgift skønnedes at være lig 6 tdr. »hårdt« korn, d. v. s. byg eller rug. Havre var blødt korn og kun halvt så meget værd som byg, 2 tdr. havre = 1 td. byg.[35]

Landgilden er egentlig fremgået af to slags afgifter. Den ene slags er en afgift for brugen af ejendom og jord (mark, eng, skov, fiskeri og lign). Den anden slags landgilde er afgift for gæsteri, leje af gadehus, mølleskyld, arbejds-, dags-, værks-, tærske-penge

og lignende. Det var alle disse afgifter, der i løbet af 1500-tallet var slået sammen i »landgilden«, og som udgjorde herremandens årlige indkomst af fæstegården. Den ydedes for største delen i naturalier: først i løbet af 1700-tallet blev den afløst af en penge-afgift. For Mosegårds vedkommende blev den da omsat til 20 rd. Landgilden skulle betales til hvert års sct. Mortensdag (11. november) — med undtagelse af smør, der skulle erlægges til sct. Hans (24. juni).

Som kommentar til omstående liste over Mosegårds landgilde-ydelser i 1664 kan bemærkes, at et brændsvin eller oldensvin viser, at der til gården har hørt skov, hvilket også var tilfældet. Begge gårdene i Glattrup havde et stykke skov, der senere blev takseret til 3 fdk. De bymænd, der havde skov, havde i fællesskab svin gående løse i skoven, hvor de levede af olden m. v. — deraf betegnelsen oldensvin — og for at man skulle kunne kende dem fra hinanden, brændemærkede man svinene.

Grot var en middelalderlig møntenhed, som forlængst var omsat til mark og skilling og kun optræder i de gamle lister over fæsteydelser. Ørte var på samme måde en gammel mål- og værdienhed, noget lignende som det, vi nu kalder hollandsk vægt; 1 ørte byg = 1 td. byg; men 1 ørte havre = $13^1/_2$ skp. havre (1 td. = 8 skp).

I 1678 bestod gårdens besætning af to heste, to hopper, tre køer, en ungnød (ungkreatur), en kalv, tre får og et svin. Det var ikke nogen stor besætning; men gården kunne næppe føde mere, hvilket vil ses af det følgende.

Når vi regner med de gennemsnitlige tal fra 1600-tallet, det gennemsnitlige høstudbytte, størrelsen af det dyrkede areal, jordens godhed o. s. v., må Mosegård i ældre tid have haft et jordareal på godt 100 tdr. land. Dette svarer iøvrigt nogenlunde til areal-beregningen ved opmålingen i 1804 (det gamle matrikelskort). Imidlertid må man regne med, at kun ca. en trediedel af dette areal har været opdyrket. Resten var skov, eng, mose og overdrev, der lå hen som græsgang. Men af agerjorden blev normalt kun en trediedel dyrket det enkelte år, resten lå brak. På en tid, hvor man ikke kendte til kunstgødning, og man på grund af de små besætninger også havde meget lidt staldgødning, måtte jorden have mange hvilepauser.

Vi kan regne med, at landgilden så nogenlunde svarede til halvdelen af den årlige udsæd. Da der såedes ca. 1 td. korn pr. td. land, må det areal, der årligt tilsåedes med korn på Mosegård, have været på ca. 13 tdr. land ($2 \cdot 6^1/_2$). Med 3 fold som det normale høstudbytte, har den årlige høst beløbet sig til ca. 39 tdr. korn. Af disse 39 tdr. skulle der udredes landgilde svarende til $6^1/_2$ tdr., lægges fra til næste års udsæd (13 tdr.), udredes tiende (knap 4 tdr. i præste- kirke- og kongetiende) og skatter. I kopskat (»hovedskat«) og kvægskat måtte i 1678 erlægges 4 dl. 12

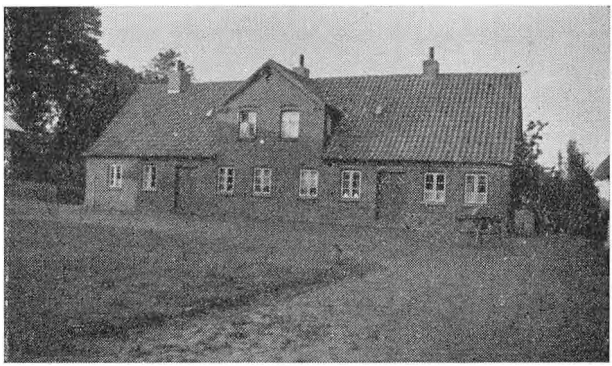

Mosegård i Glattrup 1955.

sk., vel svarende til 4—5 tdr. korn. Tilbage bliver måske 10—11 tdr. korn, der skulle bruges som mel og øl i husholdningen og som foder til kvæget. Så kan vi vist godt forstå, at gårdens besætning måtte være meget lille målt med nutidsforhold.

Gårdens hartkorn blev ved den nye matrikulering af 1688 beregnet til 7 td. 5 skp. 1 fdk. + 3 fdk. skov, og dette hartkorn var omtrent uændret indtil 1805. I årene efter 1805, da gården var blevet selvejergård, blev henved to trediedele af gårdens areal samt halvdelen af skoven solgt fra i flere større og mindre lodder. Det var ca. 4 td. 7 skp. htk., der på den måde udstykkedes fra gården, og tilbage var nu 2 td. 5 skp. $^1/_4$ alb. htk. ager og eng samt lidt skov. Denne jord blev efter opmålingen i 1804 og det på grundlag heraf udarbejdede matrikelskort (se kortskitsen foran) beregnet til 521.990 kvadratalen, som udgør lidt over 37 tdr. land. I beskrivelsen af gården og dens jord hedder det, at gårdsplads og have ligger sydlig i byen med tilgrænsende lod.

Den oprindelige jordlod har ligget samlet syd og nord for vejen til Ikjær og grænsede ind til Ikjær.

Ved udparcelleringen blev den østligste jord både syd og nord for vejen frasolgt. Den resterende jord blev ved den nye taksering i 1844 vurderet til 4 td. 1 fdk. 1 alb. hartkorn.

Gården ligger samme sted som i 1804; men bygningerne er nyere. Det er en normal firelænget gård med de tre udbygninger sammenbygget og stuehuset frit liggende mod nord. Tønnes to sønner, Søren og Peder, besøgte som unge mænd fædrenegården i Glattrup, måske det har været i 1850'erne, og da *var* gården ombygget. Af den gård, deres far var født i, var kun en mur og port, som var indgået i et nyt hus.[36] Måske er dele af den østre længe, som er den ældste del af den nuværende gård, fra den tid, midten af forrige århundrede. De øvrige længer er af nyere dato.

Jens Jensen (1721—97) og Birthe Jensdatter (f. ca. 1731)

Jens Jensen, der må formodes at være født i Mosegård, da han kaldes Jens Jensen af *Glatterup*, blev den 7. maj 1754, han var da ca. 33 år gl., gift med Birthe Jensdatter, der tjente i Rårup præstegård. Birthe er muligvis fra Barrit sogn, hvor hun i hvert fald i 1757 har en broder, Thomas Jensen, boende. Jens Jensen havde ligeledes en broder, der hed Thomas Jensen, f. ca. 1728. Denne boede i 1755 i Horsens, senere har han tjent på »Jensgård«, men har derefter bosat sig i Rårup, hvor han døde i 1795, 67 år gl.

Jens og Birthe havde i deres ægteskab børnene Christian f. 1755, Jens f. 1757, *Johanne Marie* f. 1760, døbt 9. marts 1760, Peder f. 1762. Lisbeth Margrethe f. 1764. De tre ældste blev båret til dåben af præstekonen i Rårup, pastor Plesners hustru, der jo var Birthes tidligere madmoder.

Det blev Johanne Marie, der skulle føre slægtsgården videre. Af hendes søskende er kun én fundet senere. Det er Jens Jensen, som den 15. november 1782 blev gift i Skjold med Maren Hansdt. Klochmester. Hun var datter af den afdøde degn i Skjold, Hans Benjaminsen (Klochmester), død 11. februar 1826, 68 år gl., og hustru Christence Sørensdt. af Ravnsbjerg, Barrit sogn. — Jens Jensen blev nogle måneder senere, 5. juni 1783, kaldet til degn og skolelærer for Skjold menighed og overtog dermed svigerfaderens embede. Han kaldes da Jens Jensen Glattrup. Han døde

21. marts 1820, 62 år. gl., og han havde i sit ægteskab to sønner og en datter.

Da Johanne var 20 år gl., blev hun gift, og hendes forældre er vel så på samme tid gået på aftægt, selv om moderen på det tidspunkt kun var knap 50 år gl. Ved folketællingen 1. juli 1787 boede begge forældre som aftægtsfolk på gården. Jens Jensen levede endog 10 år endnu; han døde 22. juli 1797, 76 år gl. Birthe Jensdt.s dødsdata er ikke fundet; hun var 56 år i 1787.

Knud Pedersen (1755—95) og Johanne Marie Jensdatter (1760—1815)

Johanne Marie Jensdt. blev gift 16. november 1780, og hendes mand, Knud Pedersen, var født i Urlev ca. 1755 og kaldes snedker og hovmand. Udtrykket hovmand betyder, at han i et bestemt distrikt skulle »ordne« til hov. »Jensgård«, hvorunder gården hørte, havde en del fæstegårde beliggende i den nordlige del af Rårup sogn. Og hver gang fæsterne skulle møde til et stykke arbejde på godset, måtte hovmanden rundt og sige besked til de enkelte fæstere. Hver fæstegård var pligtig til et bestemt antal arbejdsdage på hovedgårdens jorder.

I 1600-tallet regnedes almindeligvis ca. fire gangdage pr. td. hartkorn. En gangdag betyder én mands arbejde én dag. Man brugte endvidere betegnelsen spanddag, hvilket betyder én mands arbejde med et spand heste én dag. En spanddag regnedes lig to gangdage.[37] For gården i Glattrup vil det betyde ca. 30 gangdage årlig. Desværre har vi ikke noget fæstebrev for gården, så vi kan se, hvilke hoveriydelser gården var pligtig til på den tid, det her drejer sig om.

Knud Pedersen og Johanne Marie havde i deres ægteskab følgende børn:

1. Peder Knudsen f. 1781 d. før 1815.
2. Karen Knudsdt. f. 1783 d. 1783.
3. Jens Knudsen f. 1785 d. 1844 i Uldum.
4. Christian Knudsen f. 1787 d. 1789.
5. Christian Knudsen f. 1789 d. 1799.
6. Birthe Kathrine Knudsdt. f. 1791 d. 1859 i Uldum sogn.
7. Kirsten Knudsdt. f. 1793 d. 1847 i Uldum.
8. Ole Melchior Knudsen f. 1795 d. 1837 i Kollerup sogn.

Den ældste, Peder, nævnes ikke ved skiftet efter moderens død i 1815, så han må være død forinden. — Jens var »i kongens tjeneste« i 1815. Han blev 28. august 1819 viet i Uldum til enke-kone Else Therkelsdt. af Uldum. Han kaldes da gårdbruger i Uldum by. Jens Knudsen døde 1844 i Uldum. — Birthe Kathrine blev 5. oktober 1811 gift med Jens Mortensen i Uldum. Denne omtales i Peder Laursens »Brevbog« som trosfælle.* Jens Morten-sen var født 1783 i Uldum som søn af kromand Morten Jensen (død 1826) og Birthe Jørgensdt. Birte Kathrine og Jens Mortensen havde bl. a. en søn, Knud Jensen f. 1815. Ægteparret boede på Hesselballe mark, hvor Jens Mortensen døde 16. maj 1838, kun 35 år gl. Birthe Kathrine døde samme sted 26. marts 1859.

Kirsten blev 24. februar 1816 viet i Rårup kirke til selvejer-gårdmand Niels Poulsen af Uldum. Og samme dag blev hendes stedfar, Søren Olesen, gift anden gang. Niels Poulsen var født 1793 og søn af Mathias Nielsens broder Poul Nielsen og hustru Ane Cathrine Sørensdt. i Uldum. En datter af Kirsten og Niels Poulsen, Karen, blev gift med Søren Eriksen, og de overtog omkr. 1860 Herlykke mølle i Lund (Tamdrup sogn). Her døde Søren Eriksen, og hans enke, Karen, solgte møllen i 1879 og døde en del år senere hos datteren Anne, som var blevet gift med en bog-trykker i Aarhus.

Ole Melchior Knudsen er rimeligvis den Ole Knudsen, som Mathias Nielsen, Ikjær, sender et brev til i 1815. Det er rettet til Ole Knudsen og Laurs Mortensen og findes i afskrift hos mange af vor slægt. Ole blev 26. april 1823 gift i Uldum med Maren Sørensdt. De boede nogle år senere på Hygum mark i Kol-lerup sogn, hvor Ole Knudsen døde 15. juli 1837. En søn, Søren Christian Olesen, døde i 1862 i Uldum, 34 år gl. og ugift.

Johanne Maries mand, Knud Pedersen, blev ikke ret gammel. Han blev begr. 15. nov. 1795, 40 år gl. I »Jensgård« skifteprotokol findes der et skifte efter ham, som vi skal se lidt på.[38)]

Skiftet fandt sted 8. dec. 1795, 30. dagen efter Knud Pedersens død. Til stede var som vurderingsmænd: Sognefoged Friderich Pedersen, Gramrode, og grd. Jørgen Nielsen, Glattrupgård; som laugværge: Degnen Knud Plesner af Rårup, som formyndere:

---

* Se Kirkehist. Saml. VII, 1, s. 573.

Jørgen Pedersen og Peder Pedersen af Urlev, børnenes farbrødre.

Vi får at vide, at der i stuehuset er en »øverste stue« og en »mellemste stue«. I begge stuer er der en seng, vel en alkove, med dyner og betræk. Her har familien sovet. Der var desuden to kamre, hvoraf det ene indeholdt to senge, deraf »pigens seng«.

Der var køkkenet med de sædvanlige redskaber, en forstue, et bryggers med kedler og kar, og et herberge (karlekammer), hvor der også var en seng med dyner.

Indboet var i det hele ret sparsomt; det blev altsammen vurderet til 104 rd. Gårdens besætning blev vurderet til 135 rd. 5 mk., og den bestod af 7 køer, 2 kvier, 2 studekalve, 3 kviekalve, 2 småkalve, 4 grise, 2 gæs og 1 gasse, 10 får og 1 lam. Endvidere en hoppe, som ikke stod på gården. Efter den tids forhold var det vist ikke nogen dårlig besætning, og den var altså — naturligt nok — forøget betydeligt i tiden fra 1678. En ko kostede i 1795 fra 7 til 11 rd., hoppen, der var to år, kostede 9 rd. De heste, som brugtes på gården, må have tilhørt godset. Det var ofte sådan, at en større eller mindre del af besætningen på fæstegårdene tilhørte herskabet. Der blev i så fald betalt årlig leje af den.

For gården her meddeles det i skiftet, at landgilden for 1795 beløb sig til 20 rd. For brøstfæld, hvilket vil sige den forringelse af bygningerne, der er sket i løbet af fæstetiden, skulle betales godt 102 rd. Af udestående gæld var der 329 rd., og desuden havde de to farbrødre fra Urlev 200 rd. tilgode. Disse 200 rd. tilbød de dog at give afkald på, mod at de fire sønner af dette tilgodehavende hver skulle have 19 rd., og »at hver af de to døtre måtte nyde i stedet for penge en dragkiste og sengeklæder til en seng, således som de ville være bekjendt, når tiden kommer, samt at de må nyde trolovelse og bryllup her af gården, om de skulle leve dend dag at indtræde i ægteskab«.

Endvidere begærede farbrødrene, »at skifteforvalteren med enkens samtykke vil tilholde og forbinde den tilkommende fæster i gården at give dem lovgyldig forskrivning med 2. prioritetsret« på de 76 rd. til sønnerne. — Skiftet viser, at boet — med fradrag af alle aktiver — havde en gæld på i alt 206 rd. 1 mk. 13 sk., så når der overhovedet blev noget til børnene, skyldtes det farbrødrene. Og som vi har set på foregående side blev der også brug for at holde døtrenes bryllup.

I de tider var det næsten umuligt for en enke med en flok umyndige børn at klare en fæstegård alene, og herskabet ville sikkert forlange, at hun giftede sig, for på den måde at sikre, at fæstegården blev holdt ved magt. Derfor måtte der nu træffes en ordning. Og selv om det var en nogenlunde god fæstegård, så var det dog en stor forpligtelse at gå ind som stedfar for seks børn under 15 år og samtidig overtage en gæld på over 200 rd.

Det blev en 30-årig ungkarl, Søren Olesen, der blev den nye fæster af gården. Den 11. juni 1796 blev han i Rårup kirke gift med den da 36-årige Johanne Marie Jensdt. Det var dog ikke større aldersforskel, end at der nok skulle kunne blive et godt ægteskab ud af det.

Søren Olesen og Johanne Marie Jensdatter

Søren Olesen tjente vistnok i 1787 i Klejs, og formodentlig har han også i de følgende år opholdt sig i Rårup sogn, siden han er blevet kendt med Johanne Marie. Han er født i Barrit sogn og må være den Søren, der blev døbt 9. februar 1766 som søn af Ole Podemand af Barrit Skovby. Da Ole 22. april 1761 blev gift i Barrit med Lisbeth Villumsdt., blev han kaldt Ole Podemand på Barritskov, hvilket vel må betyde, at han har været gartner på godset, eller måske har han udelukkende været poder. Lisbeth var før bryllupet kahrpige, d.v.s. bryggerspige, på Barritskov. Hun var fra Bret og blev konfirmeret i 1750. En Ole Olesen fra Barrit Skovby, der blev konfirmeret i 1749, kan være identisk med Ole Podemand. Da Barrit kirkebog begynder 1745, har vi ingen mulighed for at nå længere her.

Ole Podemand på Barritskov blev begravet 6. januar 1782, 50 år gl. Som tekst ved begravelsen brugte præsten Johs. ev. 15,5: Jeg er vintræet, I er grenene... Præsten har altså ved valg at tekst tænkt på mandens stilling som poder.

Søren Olesen og Johanne Marie fik lov at leve sammen i godt 19 år, og de havde tre børn, hvoraf den ældste, en pige, døde som barn. Børnene var:

1. Olericke f. 27. dec. 1796, døde af kopper 3. sept. 1800.
2. Knud f. 3. november 1798. — Se slægten A.
3. Tønne f. 16. november 1804. — Se slægten B.

Den ældste søn blev, som det var skik dengang, opkaldt efter

moderens første mand. Da Johanne Maries far *var* opkaldt, og der i forvejen var en dreng af første ægteskab, der hed Ole, ligesom datteren, Olericke, jo i grunden også var opkaldt efter farfaderen, så kunne forældrene i 1804 tillade sig at gå uden for slægten for at hente et navn. Og navnet Tønne er vel hentet enten fra Barritskov, hvor Søren Olesen har levet sin barndom, eller fra Hornumkiær, hvis ejer hed Tønne Sørensen.

Økonomisk set ser det ud til, at det er gået godt for familien. Årene omkring 1800 — inden krigen og pengekrisen gjorde sig gældende — var gode år for landbruget. Dels kunne det se ud til, at Søren Olesen har været en dygtig landmand. Når vi tænker på, at han i 1796 startede med 200 rd. gæld, og det er nok begrænset, hvad han har medbragt i ægteskabet, så er det forbavsende, at han allerede i 1805 kunne købe gården af Poul Glud til »Jensgård«. Købesummen var 2700 rd. (Samtidig blev også Glattrupgård frikøbt for samme sum).

Samme år og dag (18. juni 1805) overtog Søren Olesen i fællesskab med Christen Jørgensen, Glattrup, et hus i Glattrup by med 2 skp. htk. Denne ejendom har fået nr. 22, og den blev 19. juli 1828 af Søren Olesen og Chr. Jørgensens enke solgt til Juul Hansen for 200 rd.

For at skaffe penge til dette gårdkøb, udstykkede Søren Olesen straks ni små parceller af gårdens jorder, som blev solgt den 20. juni 1805. Derved blev lige ved 2 tdr. hartkorn frasolgt gården, og det gav Søren Olesen ca. 2500 rd.

Den 2. maj 1820 og den 21. februar 1824 blev der igen solgt nogle parceller af gårdens jord, i alt 2 tdr. og 2 skp. Den største parcel købte rokkedrejer Jens Andersen i 1824; den udgjorde 1 td. 1 skp. 3 fdk. En anden parcel, parcel nr 4 på 6 skp. $^1/_2$ alb. htk., solgtes også i 1824 til sønnen Knud Sørensen for 200 rd. På denne parcel byggedes ejendommen, der fik matr. nr. 7.

De to sidste parceller, hver på 2—3 skp., blev solgt den 27. dec 1828.

Mosegårds ejere fra 1805 til 1955 har været følgende:

1805—44: Søren Olesen.
1844—ca. 1889: Christen Christensen.
ca. 1889—1918: Christen Knudsen.
1918— : Mathias Sørensen.

Tavle II
Ætstavle

Jens Jensen ~ Birthe Jensdatter
f. ca. 1721 f. ca. 1731
d. 1797 Glattrup

Ole Olesen ~ Lisbeth Villumsdatter
f. ca. 1732 Barrit f. ca. 1733 Bret
d. 1782 s. st.

Knud Pedersen ~ 1780 JOHANNE MARIE JENSDATTER ~ 2⁰ 1796 SØREN OLESEN
f. 1754 Urlev f. 1760 Glattrup f. 1766 Barrit
d. 1795 Glattrup d. 1815 s. st. d. 1845 Glattrup

Peder
f. 1781

Jens
f. 1785
d. 1844
~ Else
Therkeldt.

Birthe
Kathrine
f. 1791
d. 1859
~ Jens
Mortensen,
Uldum

Kirsten
f. 1793
d. 1847
~ Niels
Poulsen,
Uldum

Ole
f. 1795
d. 1837
Hygum
~ Maren
Sørensdt.

Knud Sørensen
f. 1798 d. 1864
~ Johanne Marie
Jørgensdatter
f. 1796 d. 1866

Slægten A

Tønne Sørensen
f. 1804 d. 1891
~ Mette Sofie
Laursdt. f. 1807

Slægten B

Johanne Marie Jensdt.s omvendelse

Den 24. juli 1802 var Søren Olesen og Johanne Marie til bryllup på Ikjærgård. Det var Mathias Nielsen Bundgård fra Ølholm, der den dag blev gift med den unge enke Ane Thomasdt. Mathias Nielsen *var* opvakt, da han kom til Ikjær, og på selve bryllupsdagen kom han til at tale med Johanne Marie, og han sagde da til hende, at hun var ikke genfødt. Hun var noget fortørnet over denne beskyldning, og det førte til, at hun gik hjem og læste i biblen og — blev ramt af biblens ord. Efterhånden blev hun så glad for at læse i biblen, at hun brugte al den tid, hun kunne få fra »til læsning og betragtning«. Ved læsningen lærte hun at se og blive bedrøvet over sine synder, og hun sukkede til Gud om nåde. På den måde gik tiden til midt i fasten året efter. For at få fred med Gud besluttede hun da at gå til skrifte en lørdag og dagen efter til alters. Og den følgende aften og nat blev en bønnens kamp med Gud; men da fik hun også vished i sit sind om, at Gud havde bønhørt hende. Og da var hun »det lykkeligste menneske, der var på verdens jord«.

Men senere mærkede hun, at hun var bange for at være sin tro bekendt. Og da det så skete, at deres kreaturer (eller nogle af dem) døde, blev hun overbevist om, at det var på grund af hendes hykleri. Den følgende tid blev svær for hende, og samtidig ventede hun et barn. Det har været i 1804, da Tønne skulle komme, og Johanne Marie, der da var omtrent 45 år, oplevede en meget vanskelig fødsel, hvor hun, som hun fortæller, ikke havde kraft til at føde. Midt i sin nød bad hun Gud forbarme sig over hende og gjorde det løfte, at dersom hun kom over det, ville hun være ham tro. Og så fik hun kraft til at føde.

Disse oplevelser har Johanne Marie nedskrevet nytårsdag 1807. En afskrift af denne omvendelsesberetning fandtes i min farfars papirer, hvorfra jeg har den, og findes endnu i mange hjem. Beretningen er aftrykt i Kirkehist. Saml. VI, 2 (1936), s. 160 fl.*

Senere var også Søren Olesen med blandt de opvakte, selv om han ikke kom til at spille den fremtrædende rolle som Johanne Marie, og hvornår han er blevet omvendt, ved vi ikke. I ovennævnte beretning omtales det, at han den afgørende nat i faste-

* I første linie skal det dog hedde: Vær ei en Christi korses fiende.

tiden hørte meget af hendes nød; men vi forstår, at han ikke selv dengang havde oplevet noget lignende, og at han først senere fulgte sin hustru.

Det varede ikke længe, før Johanne Marie blev en af hovedpersonerne inden for sin kreds, samt i den katekismestrid, som begyndte i 1810. Fra Peder Laursen ved vi, at hun kom til at spille en fremtrædende rolle. Peder Laursen kaldte hende i et brev til Mathias Nielsen, Ikjær, for »din Forgiænger«, d. v. s. *leder* (den, der går foran), og påstår, at hun er sværmerisk. »Hun måler sin nådestand og fremgang i samme efter indskud, åbenbaringer og heftige sindsbevægelser, som vel består af mere natur end nåde«. — Den 10. juli 1809 modtog Peder Laursen et brev fra Johanne Marie, det såkaldte »truselsbrev«, hvis indhold vi ikke kender; men af de anmærkninger, som Peder Laursen vedføjer brevet, da han sendte det rundt til sine venner, kan vi skønne lidt om, hvad det har indeholdt. Rokkedrejer Jens Andersen giver brevet følgende påtegning: Jeg har set og læst dette brev, men i stedet for lys er der mørkhed. — I et andet af brevene kalder Peder Laursen Johanne Marie for »den største Fiende næst Diævelen af Guds Kirke«.*)

I det hele taget har Peder Laursen og Johanne Marie ikke været blide mod hinanden, og grunden er tydelig nok. De har hver for sig været ordfører for en kreds; det er derfor ikke sig selv, de kæmper for; men det er *alle* de opvakte på egnen, der er draget med ind i striden. Det er den linje, der skal følges i de kommende år, der her lægges. Det er spørgsmålet om kristendomsforståelse, det gamle og stadig nye spørgsmål: Hvad er kristendom? der er blevet uenighed om. Derfor kan også Peder Laursen sige det så stærkt og så *sandt* som i de ord, der er citeret ovenfor, at det er »Guds Kirke«, det drejer sig om.

Om resultatet af denne strid kan der straks siges det, at de to parter nåede *ikke* til enighed. Der blev fra da af to partier blandt de opvakte, til trods for at deres syn på Kingos salmebog og Pontoppidans forklaring var nøjagtig det samme. Men fremgangsmåden, de anvendte for at nå deres mål, var vidt forskellig. Set fra et kirkehistorisk synspunkt kan man sige, at det, som her skete, bevirkede,

---

* H. Hegnsvad: Peder Laursens »Brevbog«, i Kirkehist. Saml. VII,1. Se især side 75 fl, 87fl., 92 ff.

at der skabtes en interessant nydannelse i den danske kirke, som i 150 år skulle blive noget helt for sig; men kristeligt set kan jeg ikke lade være med at beklage, at den kreds (Peder Laursens kreds), som på det tidspunkt var så afgjort mest frisindet, og som var bedst kristeligt og kirkeligt funderet, blev udelukket. For det blev Johanne Maries kreds, som i det lange løb fik den største tilslutning, og som navnet »de stærke jyder« med størst ret tilkom.

Det er vanskeligt for os så længe efter at rede sagens tråde ud og bedømme disse mennesker og deres handlemåde. Der kan nok ikke være nogen tvivl om, at Johanne Marie har været en stærk og handlekraftig kvinde, men for uligevægtig og sværmerisk til at indtage en lederstilling. Mennesker, som påberåber sig Guds ånds førelse, kan man ikke diskutere med. I sådanne tilfælde må man enten bøje sig eller protestere. Det var ulykken for det lille samfund, at Hans Nielsen og Mathias Nielsen ikke var personligheder nok, til at de turde protestere.

Der er i foregående kapitel gjort rede for de forskellige faser i katekismestriden, og her skal ikke gentages noget af dette, jeg skal blot fortælle lidt om Johanne Maries andel i denne strid. Ved det møde, som en kommission af præster lod afholde i Horsens 11. maj 1812, og hvorom jeg tidligere har fortalt, var fra Rårup sogn indkaldt Johanne Marie Jensdt. og Mathias Nielsen. Af erklæringen, der blev udfærdiget på dette møde, får vi at vide, at ingen af Johanne Maries skolepligtige børn har søgt skolen siden foråret 1810. Der nævnes: Ole, som (i 1812) var ukonfirmeret og 16 år, Knud i 12. år (han *var* i 14. år) og Tønne i 8. år. I den foregående vinter har Søren Olesen holdt en lærer for sine børn, Christian fra Uldum.

Kommissionen foreholdt Johanne Marie det lovstridige i sådant foretagende, og hun erklærede: »*Hun indså det urigtige i at have antaget en person til sine børns undervisning uden præstens forevidende, tilstod denne forseelse, og ifald hun for eftertiden kunne få en person stillet dertil for desbedre at kunne anvende aftentimerne, skulle han ikke blive antaget, uden at han i forvejen af sognepræsten var befunden duelig og erklærede iøvrigt, at hun ville forholde sig i overensstemmelse med de kongelige anordninger, som en oprigtig og lydig undersåt, hvilket hun erkendte at være sin pligt*«.

Denne tilståelse underskrev Johanne Marie Jensdt. »med ført pen«, hvilket vil sige, at hun ikke selv har kunnet skrive.[39]

Sagen blev på den måde ordnet i mindelighed for Johanne Maries vedkommende, hvad så siden der har bevirket dette omslag hos hende. Hun lovede at forholde sig i ro, medens hendes trosfæller, Hans Nielsen Smed og Mathias Nielsen, fortsatte striden. Når man har ment, at hun hermed skiller sig ud fra sin kreds, så må jeg sige, at jeg føler mig ikke så forvisset om det.[40] Mens det er så ganske tydeligt, at Peder Laursen og hans kreds ikke længere står på så god fod med Mathias Nielsen og Hans Nielsen (dette har jeg gjort rede for i min artikel i Kirkehist. Saml.), så tyder alt på, at Johanne Marie og Søren Olesen er forblevet i deres kreds, til trods for at de svigter dem i lærebogsstriden. Johanne Marie er gudmoder ved et barnedåb på Ikjærgård i foråret 1813. Hendes datter (af første ægteskab) Birthe Kathrine, gift med Jens Mortensen i Uldum, var gudmoder på Ikjærgård både i 1815 og i 1817, hvilket viser, at *denne* familie blev ved at høre til i kredsen her. Søren Olesen hentede sin anden kone hos Hans Nielsen i Korning, og begge er medunderskrivere af »Forbundsdokumentet« i 1824.

Jeg kan ikke se rettere, end at det altsammen peger i retning af, at der ikke er sket noget brud.

Endnu mens katekismestriden stod på, og inden de to sønner af andet ægteskab var blevet konfirmeret, døde Johanne Marie Jensdt. Det var den 28. sept. 1815, og hun blev kun 55 år gl. Skiftet efter hende blev holdt 28. okt. 1815, og der nævnes af børnene fra første ægteskab Jens 29 år, for nærværende tid hjemme, men ellers i kongens tjeneste, Ole Melchior 20 år, hjemme, Birthe Kathrine 24 år og gift med Jens Mortensen i Uldum, Kirsten 22 år og hjemme. Endvidere de to sønner af andet ægteskab, Knud 16 år og Tønne 11 år og begge hjemme. Værge for børnene af første ægteskab var deres farbroder, selvejergårdmand Peder Pedersen af Urlev og for de to sidste deres morbroder degnen J. Glattrup af Skjold.

Ejendomsgården (= selvejergården) med tilliggende af 5 tdr. $7^1/_2$ skp. htk., besætning og indbo blev vurderet til 20.000 rbd. Når gården i 1805 blev købt for 2700 rbd. og nu i 1815 kun 10 år efter er 20.000 rbd. værd, så skyldes det ikke først og fremmest

værdiforøgelse, men omlægningen af landets pengevæsen i 1813, hvor 6 rigsdalere dansk courant (rd. d. c.) blev omsat til 1 rigsbankdaler (rbd.).

Tiden *var* iøvrigt en opgangstid for landbruget, og priserne på korn og smør steg i tiden 1780—1815 næsten til det dobbelte. Deraf følger, at Søren Olesens gård også var steget noget i pris i tiåret fra 1805 til 1815, men samtidig var der solgt næsten 2 tdr. hartkorn fra.

Ved skiftet i 1815 skulle halvdelen af gårdens værdi, 10.000 rbd., tilfalde børnene, og de deltes efter dagældende lov på den måde, at de fire sønner, Jens, Ole, Knud og Tønne, fik hver 2000 rbd., det kaldtes en »broderlod«, og døtrene, Birthe Kathrine og Kirsten, hver 1000 rbd., en »søsterlod«.[41]

De yngstes arvepart har vel fået lov at blive stående i gården; men de to ældste sønner og den gifte datter har naturligt nok ønsket deres part udbetalt. For at kunne give dem deres arv måtte Søren Olesen da den 13. dec. 1816 optage et lån i Bjerre-Hatting herreders overformynderi på 5000 rbd. mod 1. prioritet i gård og hartkorn. Af disse penge tilbagebetaltes 3000 rbd. allerede 7. juni 1819, 1375 rbd. blev betalt 1. jan. 1824 og resten 26. januar 1829.[42]

Knud og Tønne

Om Søren Olesen og Johanne Marie Jensdt.s børn skal her fortælles lidt mere. Den ældste søn, Knud, blev konfirmeret 1. søndag efter påske i 1816 (21. april). Provst Brøchner har i kirkebogen givet følgende anmærkning: Forsømt af den fanatiske moders egensindighed, kuns lært katekismus »Kort begreb i lærebog og vers«.

Denne anmærkning er dog ligeså meget et udtryk for provstens galde over for de vakte som en karakteristik af Johanne Marie. Men det er besynderligt, at provsten i det hele taget er gået med til at konfirmere drengen uden Balles lærebog. Eksemplet viser, at man i Rårup sogn ved en smule smidighed fra begge sider opnåede noget, som ikke kunne lykkes i Korning. I 1815 blev Peder Laursens to sønner på Fredensbjerg (Nøttrup mark, Rårup sogn) konfirmeret efter Pontoppidans forklaring. Dette skete dog efter ansøgning til kongen og tilladelse fra det kongelige danske kancelli.[43] Men noget sådant var der ikke tale om i tilfældet med Knud.

Tønne blev konfirmeret i 1820, og det ser ud til, at han er blevet konfirmeret på ordinær vis sammen med de øvrige konfirmander.

Tønne var da 15—16 år, og drengene havde på det tidspunkt fået stedmor. Der er dog ingen efterretninger om, at dette i sig selv bragte vanskeligheder for drengene. Nedennævnte oplevelse, der blev bestemmende for Knud og Tønnes fremtid, fandt sted nogen tid herefter. Den er fortalt af Tønnes sønnesøn Jacob Tønnesen.

I 1824 flyttede Therkel Pedersen og Marie Kathrine Kristensdatter fra Korning til Ikjærgård. I folkemunde hed det, at Marie Kathrin' kom ridende på en hvid hest for at omvende Bjerre herred. Da Knud blev gift i november 1821, må det, der nu skal fortælles, vel have fundet sted, mens de endnu boede i Korning, og altså ikke så længe efter Tønnes konfirmation. Det passer godt hermed, at Jacob Tønnesen mener, at Tønne var en ung mand på 16—20 år, da Marie Kathrine en dag kom ridende til gården i Glattrup for at besøge Søren Olesen og Maren Hansdatter. Det var kun beregnet at skulle være et kort besøg, hesten blev derfor ikke sat i stald, men bundet i gården. Knud og Tønne, der begge var hjemme, benyttede lejligheden til at drille »pavinden«, som rokkedrejeren Jens Andersen kaldte hende. De anbragte en torn under hestens hale, og da Marie Kathrine satte sig til hest og red ud af gården, irriterede tornen hesten så meget, at den slog sin rytter af.

Om det fra Knud og Tønnes side var ment som lidt drenget drilleri, eller om de bar nag til Marie Kathrine, skal jeg ikke kunne sige; men i hvert fald blev Marie Kathrine meget harmfuld over denne streg. Hun forlangte af Søren Olesen, at han som straf skulle forvise sønnerne fra hjemmet. Og dette skete virkelig! Jacob Tønnesen har af det, farfaderen Tønne har fortalt om sin far, fået det indtryk, at Søren Olesen har været en meget stilfærdig mand. Tydeligt er det også, at han har stået noget i skygge af sin første kone, Johanne Marie. Dette kan være noget af forklaringen på, at heller ikke han vovede at sætte sig op imod Marie Kathrines ord. Begivenheden giver også et lille indtryk af, hvilken magt og indflydelse denne kvinde faktisk har haft.

Knud og Tønne måtte altså forlade hjemmet. Tønne drog til Lundum sogn, hvor han blev staldkarl på Dagmargård, og senere

til Tamdrup sogn, og han så aldrig mere sit fødehjem. Knud boede en kort tid udensogns, men kom så tilbage og udsonede sig med faderen. Tønne derimod synes ikke at have kunnet tilgive sin far.

Om Knud og Tønne og deres efterslægt fortælles der i kapitlerne 6 og 7. De to slægter er betegnet med henholdsvis bogstaverne A og B.

Søren Olesen og Maren Hansdatter

Efter Johanne Marie Jensdatters død i 1815 giftede den da 50-årige Søren Olesen sig i 1816 med Hans Nielsen Smeds datter Maren Hansdatter fra Korning. Vielsen foregik 24. februar i Rårup kirke, så brylluppet har åbenbart stået på gården i Glattrup. Forlovere var aftægtsmand Poul Nielsen i Uldum (Mathias Nielsens broder) og selvejergårdmand Jens Mortensen, Uldum, der, som vi husker, var gift med Søren Olesens steddatter Birthe Kathrine.

Maren Hansdt. tjente før brylluppets indgåelse hos Mathias Nielsen på Ikjærgård, og hun var ved brylluppet ca. 24½ år.

I sit andet ægteskab fik Søren Olesen seks børn, hvoraf de to døde som unge:

1. Ole Sørensen, f. 8. 3. 1817, d. 28. 2. 1836.
2. Johanne Marie Sørensdatter, f. 9. 1. 1819. — Slægten F.
3. Mette Marie Sørensdatter, f. 25. 6. 1821. — Slægten G.
4. Elisabeth Sørensdatter, f. 25. 4. 1824, d. 11. 6. 1842.
5. Susanne Sørensdatter, f. 20. 1. 1826. — Slægten H.
6. Hansine Sørensdatter, f. 1. 5. 1828. — Slægten J.

Når vi ser på disse navne, får vi et godt indblik i de gamle regler for navnopkald. Sønnen Ole er opkaldt efter farfaderen, den ældste datter efter Søren Olesens første kone. Mette Marie er opkaldt efter sin mormor og Elisabeth efter sin farmor (Lisbeth). Med Susanne har man sikkert tænkt på Marens stedmor, Hans Nielsen Smeds anden hustru, og Hansine —? Ja da der ikke kom en dreng mere, som kunne få morfaderens navn, som reglen var, så måtte den yngste af døtrene kaldes op efter Hans Nielsen Smed. Da der i de følgende generationer blev mange, der kom til at bære disse navne, kan det være interessant nok at vide, hvorfra navnene stammer.

Fadderne ved børnenes dåb var væsentlig familie: Marens for-

ældre og søskende (undtagen Niels), Søren Olesens stedbørn: Jens, Ole og Kirsten, der alle omtales som boende i Uldum. Mette Marie blev båret i kirke af »degneenken madam Glattrups datter Birthe Marie i Skjold«, der jo var kusine til Knud og Tønne og til disses halvsøskende ovennævnte Jens, Ole og Kirsten. Om Søren Olesens egen familie fra Barrit er der derimod aldrig tale.

Men der var også flere af trosfællerne med både fra Rårup, Korning og Uldum sogne samt en ung pige, Maren Kristensdt. fra Gl. Sole og selvejergrdm. Niels Jørgensens datter Ane Kirstine fra Lund.

I 1839 fik de vakte lov til at oprette egne skoler, hvor de kunne bruge de ønskede lærebøger. Det bevirkede også, at børnene nu kunne blive konfirmerede med Pontoppidans forklaring på fuldt lovlig vis. Søren Olesens tre yngste døtre, der blev konfirmerede i 1839, 1841 og 1843, blev da også konfirmeret med Pontoppidans forklaring.

Søren Olesen og Maren havde den sorg, at to af deres børn døde i deres pure ungdom; begge 18—19 år gammel, bl. a. døde den søn, som vel ellers havde været selvskreven til at overtage fødegården. Nu blev det en svigersøn, der rykkede ind som gårdens næste ejer. Søren Olesen var i 1844 78 år gl., så han kunne nok behøve afløsning. Den ældste datter var allerede nogle år forinden blevet gift og var flyttet fra hjemmet, selv om det kun var over på den anden side vejen. Det var Johanne Marie, der i 1839 blev gift med genboen Søren Chr. Jensen. Mette blev netop i 1844 gift og flyttede til Gl. Sole. Turen var nu kommen til Susanne, og trods sine kun godt 18 år blev hun i 1844 gift med Christen Christensen fra Gl. Sole, og 10 dage efter brylluppet overdrog Søren Olesen gården til denne svigersøn. Købesummen var 1200 rbd. Endvidere hvilede på gården en gæld på 478 rbd., som den nye ejer måtte overtage.

Søren Olesen døde som aftægtsmand i gården i Glattrup den 19. oktober 1845. Som dødsårsag opgives: Alderdomsafkræftelse. Han blev $79^3/_4$ år gl. Efter hans død blev der den 8. november s. å. opsat en aftægtskontrakt for enken Maren Hansdatter.[44)]

Det hedder heri, at gårdens ejer til beboelse for sin svigermor skal indrette fem fag af det vestre hus (der ligger ud mod vejen),

hvoraf de tre fag skal indrettes med loft, vinduer, døre, sengesteder, skorsten, kakkelovn og stueur, og de to fag til tørvehus.

Til Maren Hansdt.s underhold skal ejeren årlig levere 2 tdr. rug (à 3 rd. 4 mk.), 3 tdr. og 5 skp. byg (à 3 rd.) i form af byggryn, bygmel og bygmalt, 2 lispund (= 16 kg) saltet og røget flæsk (à 2 rd.), $5^1/_2$ pund smør (à 1 mk.), 10 pund god ost (à 8 sk.), 3 snese fine hønseæg (à 1 mk.) og 8 pund fåretalg (à 1 mk.). Endvidere $1^1/_2$ pund humle, 3 fdk. salt, 1 pund grøn sæbe, 1 lispund hør, $1^1/_2$ pot brændevin, samt i penge 6 rd. årlig. Brændevinen skulle leveres med $^1/_2$ pot ved hver højtid, og der blev også fastsat bestemte tidsfrister for levering af de øvrige varer.

I parantes har jeg sat den pris, der blev sat på hver enkelt vare.

Sammenlagt beløb naturalierne og de 6 rd. sig til 31 rd. 4 mk. 12 sk., og der blev udregnet, at det i løbet af en periode på 5 år med 20 rd. i omkostninger blev til i alt 178 rd. 5 mk. 12 sk.

Desuden havde aftægtskonen ret til efter frit valg at udtage en ko af gårdens besætning, som skulle stå på stald og have sit foder af gården, og som Maren Hansdatter daglig måtte malke. Og når koen ikke på grund af drægtighed eller sygdom kunne give to potter mælk, skulle gården levere to potter nymalket mælk daglig.

Til opvarmning skulle leveres otte læs tørv, et favn knippeltræ og et læs ris årlig.

Aftægtskonen fik en have norden for gården ud til vejen. Haven skulle vedligeholdes af ejeren. Aftægtsstuen skulle møbleres af gårdens ejer, og aftægtskonen havde ret til at benytte gårdens bryggersredskaber og brønd.

Til sidst blev indføjet den bestemmelse, at ejeren havde pligt til at befordre aftægtskonen til kirke fire gange årlig og hente hende igen, samt fire gange årlig at befordre hende til andre venner på tre mil nær.

Maren Hansdt. overlevede sin mand i godt 13 år. I den tid oplevede hun at se sin yngste datter, Hansine, gift, og alle hendes 15 børnebørn var blevet født. Foruden de to børn, der døde som unge, måtte hun i sine sidste år opleve den sorg, at datteren Susanne, der havde efterfulgt hende som husmoder i gården, døde i en ung alder fra tre børn.

Kun $67^1/_2$ år gl. døde Maren Hansdt. den 7. marts 1859.

Tavle III
Ætstavle

Søren Olesen ~ Maren Hansdatter
1766–1845 1791–1859

Johanne Marie Sørensdt.	Mette Marie Sørensdt.	Susanne Sørensdt.	Hansine Sørensdt.
f. 9. 1. 1819	f. 25. 6. 1821	f. 20. 1. 1826	f. 1. 5. 1828
d. 11. 2. 1896	d. 21. 6. 1898	d. 5. 4. 1855	d. 12. 4. 1895
~ 7. 7. 1839	~ 6. 10. 1844	~ 3. 11. 1844	~ 13. 6. 1852
Søren Chr. Jensen, Glattrup. 1806–84	Peder Therkelsen, Gl. Sole. 1820–49	Chr. Christensen, Glattrup 1811–89	Søren Jørgensen Hauge, Gl. Sole. 1824–1913
Slægten F 1 – F 7	Slægten G	Slægten H	Slægten J

JENS CLEMENSEN, HJARNØ

1763—1824

Søren Christian Jensen, der i 1839 blev gift med en datter fra »Mosegård«, Johanne Marie, var født på Hjarnø. Han havde været gift før og var først i 1832 med sin første hustru og det ældste barn flyttet fra Hjarnø til Glattrup. Hans far var Jens Clemensen, der var født i Østrup i Glud sogn, og som ung var kommen til Hjarnø og blevet gift med en pige derfra. Jens Clemensens forslægt, så langt som vi kan komme tilbage, findes alle i Glud sogn, og jeg skal her ganske kort gøre rede for denne slægt.

Slægten Clemensen stammer fra en gård i landsbyen Østrup i Glud sogn. Gården havde matr. nr. 5a og var i 1803 på 4 tdr. htk. Gården eksisterer ikke mere, idet det meste af jorden allerede omk. 1880 blev solgt fra, og senere blev også resten solgt. Bygninger og have ejedes i 1948 af landpost Evald Rasmussen.[45]

Den 18. juni i 1713 viedes i Glud kirke Niels Clemensen til Ane Cathrine Lasdatter (Larsdt). Muligvis har Niels Clemensen ved den tid overtaget ovennævnte fæstegård, som hørte under »Jensgård«, men nogen sikker efterretning om, at han har overtaget gården, har vi først fra 1729.*

Niels Clemensen døde 10. 8. 1755, 63 år gl.

Efter Niels Clemensens død overgik fæstet af gården til sønnen Clemen Nielsen, der var født den 5. juli 1720. Denne blev tirsdag

---

* Fra omkr. 1670 er der i Nørby en husmand ved navn Clemen Jensen; men da jeg i kirkebogen ikke har kunnet finde noget sikkert bevis for, at Niels Clemensen evt. er en søn af denne, har jeg ikke villet medtage ham i anetavlen.

den 28. marts 1747 viet i Glud kirke til Mette Rasmusdatter, en ung pige fra samme sogn.

Mette var født i en gård i Glud by, som var fæstegård under »Boller«. Det var en halvgård på ca. 5 tdr. htk., og den har matr. nr. 13a. Efter en fæster fra forrige årh. kaldes den nu Mikkel Nybys gård. I 1884 blev gården tildels udstykket; på resten af jorden byggedes en ny gård (i Søndermarken), som i 1948 ejedes af Rasmus Sørensen. Hvor den gamle gård har ligget, er der nu brugsforening og skole, så stedet er let at finde for den, hvis vej falder forbi.[46]

I denne gård boede i 1729 Rasmus Rasmussen, muligvis er det hans far, Rasmus Sørensen, der efter matriklen af 1688 var fæster i en $^1/_2$ fæstegård i Neder Glud. Efter størrelse og beliggenhed at dømme kan det godt være samme gård, som den ovennævnte matr. nr. 13a. Rasmus Rasmussen blev 2. december 1714 gift med Ane Jacobsdt., der var født i 1687 som datter af Jacob Povelsøn, »på Dammen« (en stedbetegnelse i Glud sogn, måske det samme som »Holmen« i Nørby).[47] Det er iøvrigt en hel lille familietragedie, vi får indblik i her. Jacob Povelsøn og hans hustru Mette havde som nygifte haft en datter Karen i kirke i 1685. I 1687, da Mette gik og ventede deres andet barn, døde Jacob Povelsøn »udi sit alders 33. år« og blev begravet fastelavnssøndag (7. febr.). En månedstid efter blev datteren Ane født, som altså skulle være faderløs fra fødslen af.

Ægteparret Rasmus Rasmussen og Ane Jacobsdt. havde børnene Jacob f. 1715, Maren f. 1717, Jens f. 1721, Mette f. 1723, Rasmus f. 1726 og Anna Marie. Rasmus Rasmussen døde i 1742. Det blev den ældste søn, Jacob (opkaldt efter sin morfar), der måtte tage sig af gårdens drift. Han blev i 1747 gift og fæstede selv fødegården i 1750. Men senere ser det ud til, at der er kommen en anden slægt i gården.

I 1747 flyttede da Mette Rasmusdt. ind i gården i Østrup som husmoder. Hun var dengang knap 24 år gl. Hendes fæstemand Clemen Nielsen var 27 år. De havde i deres ægteskab i hvert fald otte børn, hvoraf de to sidste var tvillinger. Børnene var: Rasmus f. 1749, Niels f. 1751, Anna Cathrine f. 1753, Søren f. 1755, Peder f. 1758, Anna f. 1761, Jens og Christen f. 20. november 1763.

Niels blev gift med en enkekone og var i 1787 husmand i

Østrup. Senere er han blevet gift anden gang med en datter af Rasmus Knudsen i Nørby og har overtaget dennes gård, matr. nr. 19a i Nørby (Emil Andersens gård).[49]

Ane Cathrine blev 28. 7. 1780 gift med enkemand Jørgen Rasmussen i Glud by, der var fæster af matr. nr. 21 (»Bjergårdslund«).[49] Hos denne Søster opholdt Søren Clemensen og Anna Clemensdt. sig i 1787. Det lader til, at Clemen Nielsen og Mette Rasmusdt. er fraflyttet gården i Østrup, for i 1787 bor de i et hus i Østrup, og han kaldes inderste (hvilket betyder en jordløs husmand) og daglejer. Clemen Nielsen døde i 1797 og blev begravet den 24. august. Han blev 78 år gl.; hans kone, Mette Rasmusdt., var død den 3. maj 1793, 74 år. gl.

Tavle IV
Anetavle

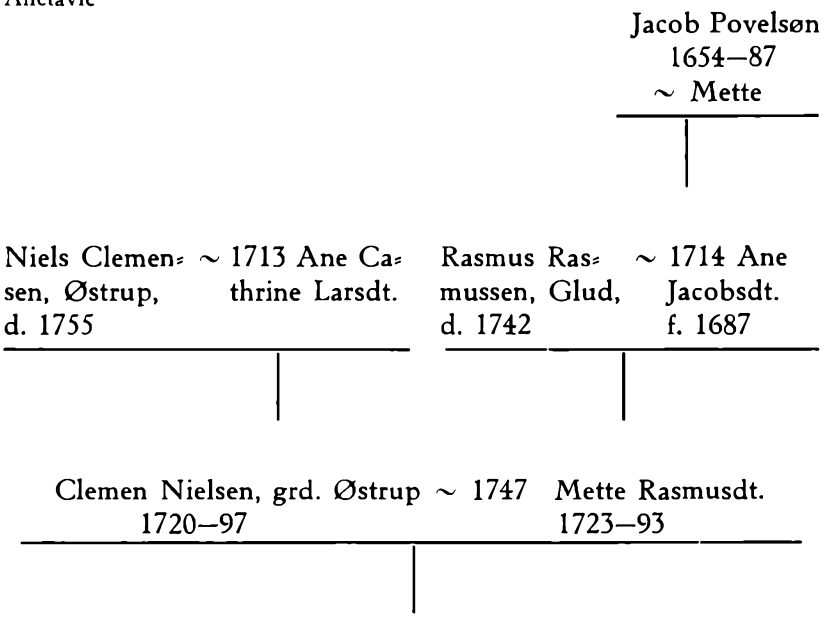

Hjarnø

Øen Hjarnø i Horsens fjord har 312 ha og 193 beboere. Øens gårde hørte før 1660 og vel også nogle år derefter under kronen og blev forvaltet af kongens lensmand, der boede på gården »Stjernholm« i Horsens.[50] Ved matrikuleringen i 1664 var der 10 gårde på øen, og de havde fra 7 til 12—13 tdr. hartkorn. Foruden gårdene var der fire »huse« eller husmandsbrug.

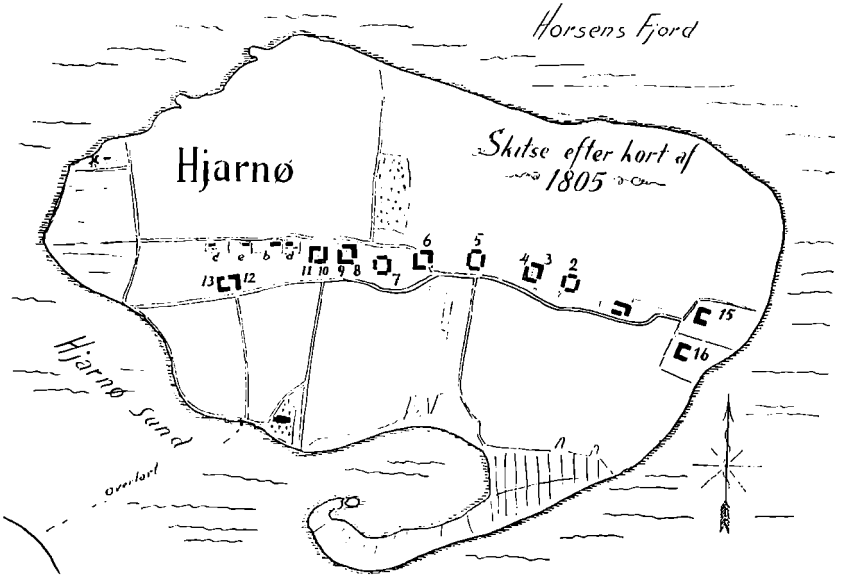

Efter matriklen af 1688 hørte øens gårde på den tid under »Boler«, og hartkornet var nu i forhold til matriklen af 1664 (som det almindeligvis skete) nedsat noget, så gårdene havde fra 3 til godt 9 tdr. htk. Og her i 1688 var der blevet en anneksgård, der hørte under præstegården i Glud.

Knap 100 år senere, omkr. 1780, blev hele øen med kirke solgt til ejeren af »Jensgård«.[51] Herunder hørte gårdene, indtil de efterhånden blev frikøbt; for de flestes vedkommende skete det i 1883.

Befolkningstallet på Hjarnø var efter den ældste folketælling i 1787 121. I det næste halve århundrede var tallet stigende, og i 1845 nåedes et foreløbigt maksimum med 164 indbyggere. Derefter viste tallet lidt dalende tendens for så i nyeste tid at stige lidt igen til knap 200.

Øens indbyggere var i tidligere tid et søfarende folk, hvad jo var ganske naturligt. Det var især øens unge, der tog på langfart. Men gentagne tab af menneskeliv blandt disse unge bevirkede, at befolkningen mistede lysten til det usikre liv på søen.[52] Det er i dag så absolut landbruget, der er øens hovederhverv, og øen har noget af Vejle amts mest yderige jord.

I 1787 var befolkningen fordelt på den måde, at der var 15 gårdmænd, en møller, en husmand og skræder, en husmand og smed, en træskomand og en ugift skoleholder. Om de unge hedder det, at »alt ungt mandskab på Hjarnø er fra vuggen af indrulleret til kongens søe-tjeneste, undtagen møllerens sønner, da han ikke er fæste-, men ikkun en leje -møller«. — I 1845 er der fire unge, der kaldes »søfarende«.

På kortskitsen over Hjarnø, der er udarbejdet på grundlag af matrikelskortet fra 1805, vil det ses, at der på den tid var 13 gårde, samt anneksgården, der imidlertid er blevet delt i to gårde, nr. 15 og 16. Desuden var der de fire husmandsbrug, der lå ved den nordre vej og er betegnet med bogstaverne (regnet fra øst) d, b, e og c. I huset b boede øens snedker og i c boede Jens Clemensen. Jorden, der hørte til disse huse, lå vestligst på øen, syd for møllen. Der var omkring $^1/_2$ td. hartkorn til hvert hus. Møllen nordvest på øen havde bogstavet f, og møllejorden, 1 td. htk., lå lige syd for møllen. Matr. nr. 14 var Rasmus Smeds lod, der lå midt på øen nord for skoven. Mod syd var engen, der var delt op i mange små lodder, så der blev et lille stykke til hvert brug, og den østligste ende af engen var »Byens Fælles Røer Mose«, hvor man skar rør til tag.

Mod nord var »skoven«, ca. 6 tdr. land, der er delt op i fem lodder hørende til gårdene nr. 7, 8, 9, 10 og 11. Der var i gammel tid fire tvillinggårde på øen, nr. 3—4, 8—9, 10—11 og 12—13. Nogle af disse gårde har nu fået en anden beliggenhed, og bygningerne er i alle tilfælde adskilte og ombyggede. Men ved de gårde, der endnu ligger på det gamle sted, kan man se, hvordan bygningerne tidligere har ligget.

De 13 gårde var i 1805 takseret til 5 tdr. htk. hver, der må altså have fundet en regulering sted ved udskiftningen i slutningen af 1700-tallet, så de har fået nogenlunde samme areal, ca. 30 tdr. land hver.

Achton Friis, der i tyverne besøgte Hjarnø, er fuld af lovord over denne lille og skønne ø og dens befolkning, og jeg vil gerne henvise interesserede læsere til at læse, hvad han skriver herom i sit værk »De danskes Øer«. Her vil jeg blot anføre, at han om Horsens fjord, hvor Hjarnø ligger, skriver: »Jeg kender ingen dansk fjord, som er herligere end denne«.[53] Et godt indtryk af øen får man endvidere ved at læse Sigurd Elkjærs ypperligt skrevne bog »Mellem Hav og Fjord«. Det er Hjarnø, Sigurd Elkjær her skriver om, og selv om emnet er behandlet i romanform, så lærer man dog herigennem befolkningen at kende.

Og nedenfor bringer jeg et bidrag om Hjarnø og dens befolkning fortalt af en af øens egne, der samtidig er en af Jens Clemensens efterkommere, fru Signe Westphal, Horsens.

For mig er Hjarnø den skønneste plet af Danmarks jord. Kom hertil en efterårsdag, når det står med skum og bølgesprøjt over den lille ø, og blæsten rider sit vilde ridt ind mod »Østerbjerg«s sandede skrænter, de lilla strandasters nejer i vinden, når bølgeslaget sender skumflagen ind over dem, og de store, hvide måger strider sig igennem med hæse skrig, og du vil opdage, at øen har sin charme også på andre tider end badegæsternes tid.

Hvori består så denne charme — jeg ved det ikke — men den er der. Det ses også af den kendsgerning, at så mange af de unge, der kom derover som fremmede, blev der for bestandig, blev indgiftet i øens befolkning.

Andre rejste, men kom dog tilbage gang på gang på korte eller lange besøg; de glemte aldrig øen. Er det mon havet, det hav, vi elsker, enten det går stridt og tungt om øen i vinternætter eller det leger solglitrende om vore kyster i sommerdage, det hav, der var vor ven fra vi var små, og hvor vi plaskede husvant til søs fra vi lærte at gå — eller er det den stærke salte luft — jeg ved det ikke — men Hjarnø er dejlig, både i storm og stille.

Hvor jeg end har opholdt mig i Danmark, når foråret drog over landet med fugletræk og lilla skær over de lyse aftener, da har jeg længtes efter at høre de første vibeskrig over de flade enge ved odden og mærke den salte havluft mod min kind. — Her ved oddens »rod« mødes fortid og nutid — her, hvor de gamle skibssætninger taler deres sprog om svundne tider, da kong Hjarne gik i land og fandt sin død i Hjarnøes jord.

Da vi som børn legede blandt skibssætningerne, talte vi ofte hviskende om, at vi vist egentlig gik på en gammel kirkegård, og det kriblede lidt i hårrødderne ved tanken om alle de døde, der lå under grønsværen. Det var en oplevelse, da stedet blev kortlagt og fredet – måtte kommende slægter værne om de gamle minder.

Prøv at sidde en stille sommeraften på »Østerbjerg«s top, når månen danner bro over havet, mens Æbelø fyr sender sine muntre

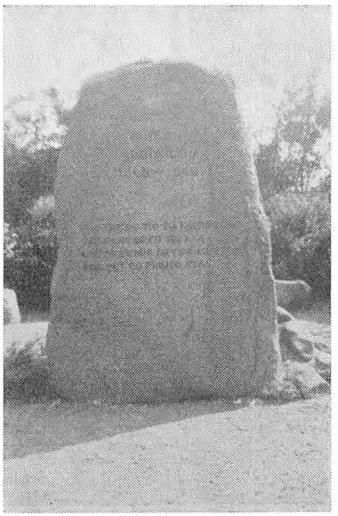

»Grundlovsstenen« på Hjarnø. På stenen står:

DANMARKS RIGES GRUNDLOV
1849 – 1949.
FRA ARILDS TID TIL NUTIDS DAG
VED ØENS BRED JEG LÅ
LAD OVER MIG DET DANSKE FLAG
FOR RET OG FRIHED STÅ

(Verset er skrevet af Viggo Lodsgaard, Hjarnø.)

blink ud over vandet. Endelave skimtes som en svag silhouet i det fjerne, og »Jensgård« og »Palsgård«s skove kaster dybe skygger, mens bølgerne dovent står mod strandbredden, og du vil gribes af stedets trylleri.

Eller prøv at bygge en klitgryde en sommerdag og lyt til naturen, der altid er ny og forunderlig. Stedets fred vil gribe dig – oddens flora dufter sødt omkring dig, marehalmen hvisler sagte, steppegræs og blødt grønt enggræs i sænkningerne afløser hinanden. Her er fint mos, gul snerle og endogså den lille blå ærenpris vil du finde; langs nordsiden af odden står en bred bræmme af hvidgrå strand-malurt, der afgiver en bittersød duft, når man gnider den mellem fingrene.

Ikke underligt forresten, at øens mandlige ungdom i tidligere tider altid gik til søs, det var så ligetil. Mærkeligt nok har de

senere generationer mere dyrket landjorden. Alene det at se de mange skibe med fremmede nationers flag glide forbi den lille ø, må da skabe udlængsel; og vore forfædre talte altid »skiv«, når de kom sammen. Mærkeligt nok sagde de i modsætning til de fleste søfolk altid »han« om et skib; men det blev altid drøftet, hvor skibet kom fra, hvad det var lastet med o. s. v.

Havet har vel altid haft en dragende magt over sindene, og da især for øboerne, der levede deres liv så nær søen og er vokset op ved bølgeslaget, men øens frodige, veldyrkede jord giver levebrød til dem alle — og det er vel også en tryggere tilværelse.

For os, der fik vor gerning borte fra øen, vil den altid stå som noget trygt og godt, det sted, hvor vi har vor rod, og som vi aldrig glemmer.

Øen, den salte havluft, den jævne, sunde befolkning og havet, det er islæt i vort livs-væv, som vi aldrig glemmer.

På en sydlig skrænt lige ud mod vandet ligger den lille vejrbidte, hvidkalkede kampestenskirke; den var rammen i sorg og glæde om øboernes liv. Den så så mange af Hjarnøs gamle, stærke slægter segne, og står dog urokket, mens bølgerne synger deres evige vuggesang for dem, der sover. Kirken, sandodden, øen ligger stadig næsten uforandret, men slægt efter slægt gemmes i jorden — menneskelivet er kort mod naturens. — Slægt skal følge slægters gang!

Hjarnøs befolkning er sejg, men jeg husker en gammel kone Ellen Marie ude fra en af havgårdene (anneksgårdene), hun var så vred den sommer, hun blev 90, fordi hun det år ikke mere orkede at kravle i pæretræerne og plukke sine pærer ned. De bliver gamle derovre, det rolige liv, den salte, karske luft er vel medvirkende dertil. I dag er der blandt ca. 200 beboere talt ca. 20 mellem 75 og 85.

Overtro trivedes frodigt i gamle dage. Den gamle Grethe (sognefoged R. Rasmussens hustru), som jeg var hos i nogle år, vidste altid forud, når nogen af øens egne skulle dø, hun »så« det — og det slog ikke fejl.

Min bedstefar, den gamle stoute Mads Lods, var også »synsk«. Når han havde lodset skib ind til Horsens, gik han de 17 km til Snaptun, tog prammen i Snaptun og roede sindigt hjem. Så skete det en nat, han kom forbi Hjarnø kirkegård, at han hørte

en underlig susen derinde, han kiggede over stengærdet og så en benradedans gå over grønsværen, dog syntes han, skeletterne var så små. Nogle dage efter udbrød en voldsom difteritis epidemi (som de dengang ingen midler havde imod), og ca. halvdelen af øens børn døde, deriblandt to af min fars søskende, altså Mads Lods's egne børn. En anden gang, da bedstefar kom hjem om

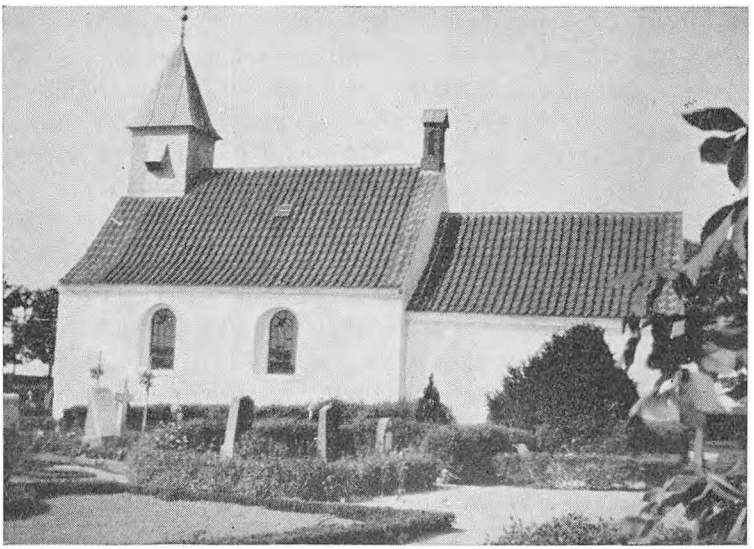

Hjarnø kirke

natten, så han ude fra havsiden kirken fuldt oplyst, — vinduerne i kirken ses kun fra søsiden. Bange var han ikke, og da han kom i land kravlede han over stengærdet og listede hen til vinduerne og kiggede ind for at se, hvad der foregik. — Det var degnen, der havde glemt at slukke alterlysene.

Nøjsomhed og gudsfrygt var to vigtige faktorer i vore forfædres liv. Jeg husker endnu min far slå et kors i rugbrødsdejgen, når der skulle bages i den store ovn, og han forsømte aldrig at lægge halmstrå over kors ved stalddørene juleaften. Dels var det vel for at holde onde ånder væk, og dels en Guds velsignelse med korsets tegn over arbejdet. Det var gammel sæd og skik, at der altid skulle nogen til kirke hver søndag fra hvert »sted« på øen. Vane siger mange — jamen en god vane, som man aldrig glemmer, og

som jeg den dag i dag er mine forældre taknemmelige for. Hjarnø-folkene kan vel som alle andre små samfund, der kender hinanden for godt, snakke lidt og hakke lidt på hinanden. Men går det helt galt for nogen i kredsen, så står de ubrydeligt sammen. Som da en lille husmand mistede sine to eneste køer af en smitsom syge, da stod alle de andre sammen og fik sat to nye køer ind, og manden var reddet.

På Hjarnø rinder dagene stille og fredeligt som perler på en snor, ingen tyve (hvem lukker vel sine døre om natten), ingen slagsmål, al den slags læser man kun om i avisen. Og selv da besættelsens bitre år gik over vort land, var Hjarnø en lille fredelig idyl midt i det hele; ikke sært, at den gav fristed for folk, der følte sig truet. Når »de grønne« startede en eftersøgning til Hjarnø, blev der ringet fra Snaptun, så de eftersøgte kunne nå til Alrø sund og i en båd ro til Alrø eller på fiskeri i sundet.

Nu er også meget anderledes derovre, andre mennesker, andre skikke. Alt er under forandringens love, og to store verdenskrige har hærget siden min lyse barndom og første ungdom. Men meget ved øen binder; dér har vore forfædre sat deres spor, dér har jeg rod, og dér har jeg minder fra et godt og kærligt barndomshjem, og den ø vil jeg elske, så længe mit hjerte slår.

Ingen dansk digter har vel som Jeppe Aakjær forstået at leve nær naturen og at skildre sin hjemstavn i de smukkeste farver, og jeg vil slutte med hans dejlige vers:

Hvad var vel i verden det fattige liv
med al dets fortærende tant,
om ikke en dal med en bæk og lidt siv
vort hjerte i skælvinger bandt –
om ikke vi drog fra det yderste hav
for bøjet og rynket at stå
og høre de suk, de mindernes kluk
fra bækken, vi kyssed som små.

Jens Clemensen og Maren Madsdatter

Jens Clemensen var knap 35 år, da han i 1798 den 9. november blev viet i Hjarnø kirke til Maren Madsdt. Ægteparret boede i den vestligste af de fire ejendomme, der lå ved den nordre vej, på matrikelskortet fra 1805 betegnet ved c.

Maren Madsdt. var datter af grd. Mads Jørgensen og hustru Anna Kierstina Sørensdt., og hun er formodentlig født i den gård,

som søsteren Anna Marie og hendes mand Jens Rasmussen beboede omkring 1800, matr. nr. 9 (Hagbart Simonsens gård).

Mads Jørgensen, der var født ca. 1719, blev gift med Anna Kierstina Sørensdatter (født ca. 1727) den 26. oktober 1753. De var vist begge født på Hjarnø, men deres forslægt kendes ikke, hendes far hed dog Søren Jørgensen. Ægteparret havde fem børn: Anna Marie f. 1754, Mette f. 1760, Thomas f. 1762, Maren f. 1766 d. 1767 og *Maren Madsdatter* f. 4. juli 1768.

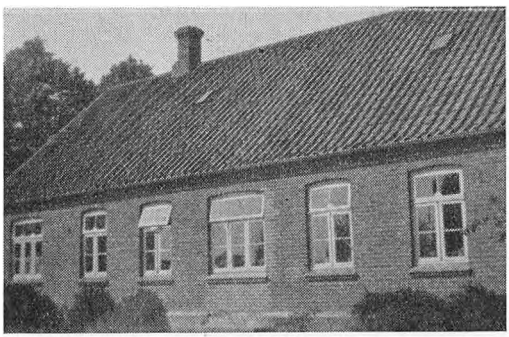

Hagbart Simonsens gård

Den ældste, Anna Marie, blev 28. 7. 1775 gift med Jens Rasmussen, f. 1752, og de har vel ved samme tid fæstet gården, da faderen, Mads Jørgensen, var død 8. maj 1773. De to næste børns skæbne kendes ikke. Moderen boede på gården, indtil hun døde 11. august 1786,62 år gammel.

Maren var altså 30 år og forældreløs, da hun i 1798 blev gift. Ægteskabet blev dog ikke af lang varighed. Maren fødte året efter brylluppet en datter, der var død ved fødslen og blev begravet 18. maj. Næste år fødte hun igen en datter, Mette Marie, født 2. april 1800. Og kun to år derefter døde Maren. Besynderligt nok er Maren Madsdt.s død ikke anført i kirkebogen, og ved sønnen Søren Christians fødsel er hun opført som mor, hvilket voldte mig en del hovedbrud. Imidlertid lykkedes det at finde et skifte, som blev afholdt efter hende den 18. 7. 1802. Da skiftet skulle finde sted senest 30. dagen efter dødsfaldet, vil det sige, at hun er død ca. 18. juni 1802. Ved skiftet er det anført, at Mette Marie er det eneste i live værende barn, og værge for hende blev barnets bedstefar »velagte Søren Jørgensen her fra landet«[54]

Efter Marens død giftede Jens Clemensen sig 20. aug. 1802 med Anne Margrethe Sørensdt., der blev født 16. maj 1781 som datter af gårdfæster Søren Christensen, Hjarnø. Denne boede i gård nr. 12 (som fra 1938 ejedes af Jens Mathias Pedersen). Jens Clemensen og Anne Margrethe havde børnene *Søren Christian*, født

9. juni 1806, og Karen Marie, født (hjemmedøbt) 10. juli 1810.

Om Jens Clemensens to døtre skal jeg her kun fortælle følgende: Døtrene blev gift med to brødre, sønner af gårdfæster Rasmus Nielsen i gård nr. 5, Lodsgård. Mette Maries mand hed Niels Rasmussen, født 1800, død 1846. De blev gift 25. nov. 1827, og Niels Rasmussen overtog fødegården efter sin far. Se videre under slægten C. Karen Marie blev 12. april 1835 gift med Rasmus Rasmussen, født 1803, død 1872. De må have overtaget Jens Clemensens ejendom, der senere fik matr. nr. 16 (ejes nu af Peder Blaabjerg). Om denne familie kan man læse videre i kap. 9, under slægten D.

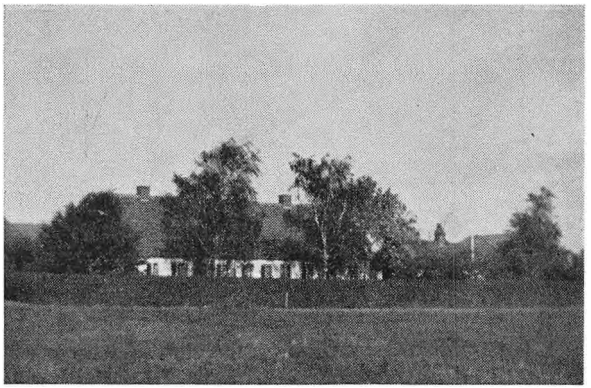

Lodsgård

Søren Chr. Jensen blev 11. marts 1831 gift med Maren Rasmusdt., der var datter af gårdfæster Rasmus Laursen og hustru Ane Jensdt. i gård nr. 4. Rasmus Laursen var søn af Laurs Olesen (Laurits Olufsøn) i gård nr. 11, Hans Hauge Hansens gård, og Ane Jensdt. var datter af Jens Rasmussen og Anne Marie Madsdt. Sidstnævnte var altså en søster til Jens Clemensens første kone. Se tavle V, på side 85.

Fra Rasmus Laursens gård skal der fortælles en begivenhed, som fik betydning for familien og dermed også for Søren Chr. Jensen.

Den 1. november 1812 kom der til Hjarnø en tjenestekarl, Søren Thomsen, som fik tjeneste hos Rasmus Laursen. Søren Thomsen, der var 30 år i 1812, var født i Stouby sogn, konfirmeret i Urlev, og kom

til Hjarnø fra Rårup. I Rårup var han kommen i forbindelse med de opvakte, og da han nu kom til Hjarnø, begyndte han at gå omkring i gårdene »i det øjemed at udbrede religion eller at undervise dem«, som det hedder i forhøret over ham.

I juli 1813 indgiver sognefoged Niels Jensen på Hjarnø (gård nr. 10) en anmeldelse imod ham. Det hedder heri, at Søren Thomsen har talt imod lærebøger og salmebog, og »han har allerede, så vidt det kan skønnes, fået hans husbonde og familien til at blive sekteriske«.



Jens Mortensens gård (nr. 4)

Der blev efter ordre fra amtet afholdt forhør over ham, og derefter blev han bortvist fra øen. Ved den dom, der i november 1813 blev afsagt over ham ved Bjerre-Hatting herredsret, blev han idømt 1 måneds tugthusophold. Men dommen blev af myndighederne appelleret til landsretten, og senere blev den indanket for højesteret. Her faldt dommen den 4. november 1812, og Søren Thomsen blev aldeles frikendt.

Men på Hjarnø mærkedes hans indflydelse, også efter at han var rejst bort fra øen. Rasmus Laursen døde i 1814, og enken Ane Jensdt. giftede sig i 1816 med Jørgen Madsen, der var født 1785 på »Holstdal« i Nøttrup, Rårup sogn, søn af Mads Laursen (en fætter til den bekendte Peder Laursen, Fredensbjerg) og Ulricha Sophie Jensdt. Glaso.* Jørgen Madsen var fra sit hjem fortrolig med vækkelsen og har ligesom flere af sine søskende selv tilsluttet sig de opvakte, og d. v. s. Peder Laursens kreds.[55]

Det var i dette hjem hos moderen Ane og stedfaderen Jørgen Madsen, Maren Rasmusdt. voksede op, og det var stedfaderen, der i 1831 holdt hendes bryllup med Søren Chr. Jensen og var forlover.

I ægteskabet mellem Ane Jensdt. og Jørgen Madsen var der

* N. C. Jehrbo: »En gammel slægt fra Bjerre herred«.

Tavle V
Ætstavle

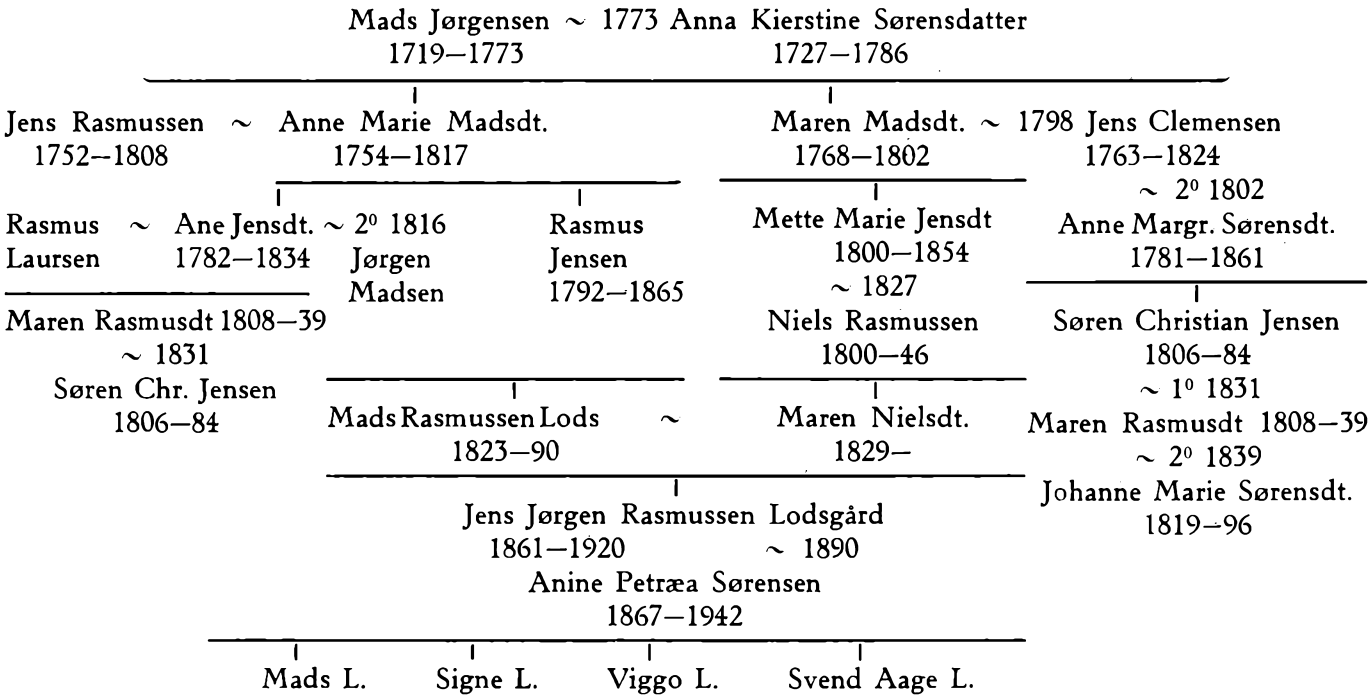

kun en datter, Ane Marie, der døde 18 år gl. Ane Jensdt døde i 1834, og Jørgen Madsen giftede sig anden gang i 1835 med Mette Nielsdt. Bundgård fra Ølholm, en broderdatter af Mathias Nielsen, Ikjærgård. De flyttede nogle år senere til St. Lundgård i Rårup, hvor de begge døde. Gården på Hjarnø overtages af Mette Bundgårds datter af et tidligere ægteskab, Else Marie Pedersdt., der i 1847 blev gift med Jørgen Jørgensen Jul (d. 1870). Deres søn, der havde samme navn som faderen, frikøbte gården i 1883 og blev øens første fast ansatte landpost. Gården ejes nu af Jens Mortensen.

Jens Clemensen døde 21. august 1824, 60 år gl. og blev begravet på Hjarnø. Slægten på Hjarnø mener at have set hans gravsten stående ved kirkegårdsdiget for ikke så mange år tilbage. Vi har været på jagt efter den, men det lykkedes os ikke at finde den. Efter Jens Clemensens død giftede hans enke, Anne Margrethe Sørensdt., sig 5. december 1824 med den 50-årige skræder Jens Poulsen fra Glud. Hun døde 29. september 1861, 80 år gl.

Søren Chr. Jensen og Maren Rasmusdatter

Søren Christian og Maren boede ikke ret længe på Hjarnø. De fik en datter, Anne Sørensdt., der blev født 12. maj 1831, og

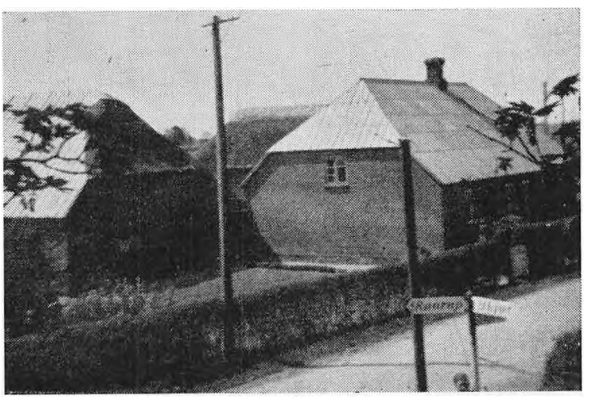

Søren Chr. Jensens ejendom

kort efter nytår 1832 flyttede de til Glattrup, hvor de ifl. skøde af 6. januar 1832 havde købt en ejendom på 5 skp. 1 fdk. 1 1/10 alb. hartkorn. Ejendommen ligger lige over for Søren Olesens

gård og blev købt fra Herman Madsen, som skulle blive boende på aftægt i ejendommen. Halvdelen af jorden til denne ejendom var forøvrigt i 1828 blevet købt fra Søren Olesens gård. Den gamle ejendom havde matr. nr. 18 af Nebel, og jorden fra Mosegård fik matr. nr. 1b af Glattrup.

Denne ejendom blev Søren Christian Jensens hjem for resten af livet. Her fik ægteparret to børn. En datter nr. 2 blev født 30. december 1832, hun blev opkaldt efter sin farmor og kom til at hedde Ane Margrethe Sørensdatter. Senere blev hun kort og godt kaldt Grethe. Sønnen Jens Sørensen blev født nogle år senere, den 15. marts 1837. Men allerede et par år efter, 9. marts 1839, døde Maren Rasmusdt., kun 31 år gammel, og det var naturligt, at Søren Christian Jensen, der jo kun var knap 33 år, giftede sig igen, og det var ligeså naturligt og almindeligt dengang, at der ikke gik ret lang tid, inden der igen kom en husmoder i huset.

Søren Chr. Jensen og Johanne Marie Sørensdatter

Da Søren Chr. Jensen nu helt og fuldt sluttede sig til »de stærke«, var det en selvfølgelig sag, at han hentede sin anden hustru hos en af sine trosfæller. Det blev som allerede fortalt den ældste af Søren Olesens døtre, Johanne Marie, der den 7. juli 1839 blev gift med Søren Chr. Jensen. Denne fik som medgift et stykke jord, der samtidig skulle være Johanne Maries fædrene arv og altså skulle svare til de 500 rd., som søstrene fik udbetalt. Efter Søren Olesens død blev der oprettet en lejekontrakt på 300 år. Det hedder herom i skiftet efter Søren Olesen den 30. okt. 1845: »Men da Gaarden ei er stor nok til at denne Lod kan blive lovligen fraskilt, er han (svigersønnen Chr. Christensen) forpligtet til paa Anfordring at give sin Svoger Lejekontrakt paa 300 aar paa denne Jord, hvilken han alt har taget i Besiddelse og indlagt under sin egen Gaard«.[56] — Der betales endnu 4 kr. årlig i leje af dette stykke jord.

I Søren Chr. Jensens andet ægteskab var der syv børn, der alle blev gift og fik efterkommere. Børnene var:

1. Søren Sørensen f. 8. april 1840
2. Maren Sørensdt. f. 2. april 1842
3. Elisabeth Sørensdt. f. 25. juli 1845
4. Mariane Sørensdt. f. 3. juli 1848

5. Peder Sørensen f. 1. marts 1851.
6. Mette Marie Sørensdt. f. 7. december 1853.
7. Susanne Sørensdt. f. 3. marts 1856.

Fadderne ved børnenes dåb var dels familie, dels trosfæller fra Rårup, Korning og Ø. Snede sogne. Johanne Maries fire søstre var således alle gudmødre.

Mellem børnene af første og andet ægteskab var der et godt forhold, de regnede altid hinanden for søskende slet og ret, og selv i næste generation var der — efter min faders udsagn — ingen forskel at mærke. Derfor er de også medtaget her på linje med de øvrige børn.

Om forholdene i dette hjem i Glattrup på en tid, der jo ikke ligger os så fjern, har jeg desværre ikke fået noget overleveret. Det betyder ikke, at der ikke er oplevet noget: hvor mennesker lever sammen i sorg og glæde, sker der altid noget. Men formentlig har livet formet sig jævnt og dagligdags. »De stærke« fik i 1839 lov at oprette egne skoler, og der blev straks oprettet en privatskole i Glattrup-Ikjær, hvor også Søren Chr. Jensens børn gik. Skolen holdtes en række år på Ikjærgård, senere på Glattrup mark.

Efterhånden som børnene voksede til, kom de ud at tjene, og det var oftest familien på Mosegård eller trosfællerne på Ikjærgård, de var hos, indtil de selv stiftede familie. I den henseende har slægten været meget stavnsbunden og holdt meget sammen. Om farmor, Maren Sørensdt., hedder det således, da hun i 1867 blev gift, at hun stedse har været hos familien her i sognet. Hun var da 25 år. Og jeg kunne tænke mig, at noget lignende har været gældende for de øvrige.

Der var dog en undtagelse. Den yngste søn, Peder, kunne ikke ret trives under den strenge tugt og i det meget religiøse miljø. Som ung mand brød han ud af ringen og tog plads på herregården Møgelkjær. Og der er nok ingen tvivl om, at det var imod forældrenes ønske, når han i 1883 giftede sig med en pige fra Tyrsted sogn. Fra da af var der ikke megen samkvem mellem ham og den øvrige familie. Da han en del år senere flyttede til Bjerre, aflagde hans søskende dog altid et lille visit hos ham, når de var på vej til og fra Glattrup, og han selv kom også som ældre af og til på besøg hos søstrene i Glattrup. Men det kunne mærkes, at de religiøst set var kommen på afstand af hinanden.

Ovenstående er iøvrigt ikke noget enestående tilfælde. Vi vil møde det senere både i Hans Nielsen-slægten og i Ikjærgård-slægten, ligesom jeg har hørt om lignende tilfælde i andre familier blandt »de stærke«. Og forklaringen er ligetil, de strenge forhold, man levede under dengang, måtte få nogle til at reagere.

Af børnene af Søren Chr. Jensens første ægteskab blev den ældste Anne Sørensdt. i 1859 gift med Niels Thomsen, der da var 58 år, mens Anne var 28. De boede i en lille ejendom på Glattrup mark, matr. nr. 21a, hvortil der var en 7—8 tdr. land. Ægteskabet var barnløst, og en del år senere afstod de ejendommen til Annes yngre søster (halvsøster) Mette Marie og hendes mand, Jens Jensen (Kusk), og de boede derefter som aftægtsfolk på ejendommen. Niels Thomsen døde 1. jan. 1883 og Anne Sørensdt. 8. maj 1902.

Søsteren Ane Margrethe (Grethe) Sørensdt. blev konfirmeret i 1847 og tjente da hos Christen Christensen i Mosegård. Formodentlig er hun blevet som pige i gården også de følgende år (de var stabile dengang), og da Chr. Christensen blev enkemand i 1855, faldt det hende let at fortsætte som husmoder i gården. Hun blev gift med Chr. Christensen 5. aug. 1855. Hendes efterslægt er anbragt under bogstav I, idet den er placeret efter Chr. Christensen og Susanne Sørensdt.s efterslægt.

Jens Sørensen blev den 6. november 1875 gift i Ø. Snede kirke med Karen Marie Pedersen fra Bøgballe. Jens Sørensen var da 38 år og tjente i Glattrup. Ægteparret bosatte sig i Bøgballe. Deres efterslægt er opført i kapitel 10 under bogstav E.

De tre ældste børn af andet ægteskab bosatte sig ved deres giftermål i Grejs sogn og Ø. Snede sogn. Det blev nr. 4, Mariane, der overtog hjemmet i Glattrup. Hos hende boede da Søren Chr. Jensen og Johanne Marie Sørensdt. på deres gamle dage. De blev nøjagtig lige gamle, 77 år. Søren Chr. Jensen døde 26. februar 1884 og Johanne Marie den 11. februar 1896. Deres børn og hele efterslægt vil blive omtalt i kapitel 11, slægten F 1 – F 7.

MATHIAS NIELSEN

og Ikjærgårdslægten

Der var så megen og nær forbindelse mellem Hans Nielsens familie og familien på Ikjærgård, at vi ikke kan undgå at medtage Ikjærgårdslægten i denne slægtsbog. Dels var Mathias Nielsen en af lederne blandt de stærke jyder, dels blev tre af Hans Nielsens sønner gift med døtre fra Ikjærgård, således at en betydelig del af Hans Nielsen-slægten også tæller Mathias Nielsen og hans hustru, Ane Thomasdt., blandt deres aner og derfor selvsagt er interesseret i denne slægt.

Nedenstående beretning om slægten er udarbejdet på grundlag af oplysninger, der dels er hentet fra landsarkivets protokoller, dels stammer fra Stephan Mikkelsen og Mikkel Christensen Ikjær.

Ikjærgård var i 1700-tallet fæstegård under Jensgård i Glud sogn. I 1730'rne boede her fæstegårdmand Søren Jensen og hustru Kirsten Andersdt. og deres børn Jens og Maren. Søren Jensen døde i 1740, og sønnen Jens Sørensen overtog gården og giftede sig på samme tid med Karen Knudsdt. Disse to havde i deres ægteskab børnene Ingeborg, der blev gift med gårdmand Hans Jensen i Åstrup, Maren, der vist døde barnløs, Søren, der blev gårdmand i Sønderby, Glud sogn, og *Knud Jensen* født 1749. Jens Sørensen døde i 1757, og Karen Knudsdt. giftede sig anden gang med Knud Jørgensen, der altså overtog fæstet af Ikjærgård. Der var imidlertid ingen børn i dette ægteskab. Karen Knudsdt. døde i 1791, ca. 80 år gl. Knud Jørgensen, der var adskilligt yngre end sin hustru, døde i 1800, 74 år gl. Sønnen af

første ægteskab, Knud Jensen, havde hele tiden været hjemme på gården, og da stedfaderen døde i 1800, blev han alene på gården. Han var på det tidspunkt 51 år, så det var ikke for tidligt for ham at gifte sig. Det varede da heller ikke længe, før Knud Jensen drog på bejlerfærd til gården Kragborg og her friede til husets unge datter Ane, der da var 21 år gl. Brylluppet stod den 20. juni 1801.

Kragborg

Kragborg, der også bliver kaldt Kragborre eller Kragborrehus, ligger i den sydlige del af Rårup sogn ved Gramrode og hørte også under Jensgård. Her boede omkring midten af 1700-tallet en familie, som formentlig har drevet noget mølleri, eftersom de blev kaldt for Møller. Det var Peder Møller (hans efternavn kendes ikke) og hustru Karen Thomasdt., hvis far hed Thomas Jørgensen. De havde tre børn: *Thomas Pedersen Møller*, Peder Pedersen Møller og Anne Cathrine Pedersdt. Møller, der blev gift med snedker Didrik Witte i København. Da Peder Møller døde, giftede enken sig med Vagn Hansen, der »rømte«, hvilket vil sige, at han drog udenlands (for at unddrage sig en straf, militærtjeneste eller lignende).

Karen Thomasdt. døde i 1782, 74 år. gl., og Kragborg overgik til sønnen Thomas Pedersen Møller, der også undertiden kaldes Thomas Pedersen skræder, eller simpelthen Thomas Kragborg. Thomas Pedersen, der var født ca. 1737, var gift tre gange. Han blev gift første gang i 1773, og hans første hustru hed Karen Thomasdt. (lige som hans mor) og var fra Lindved i Rårup sogn. De havde en datter, der døde som barn, og Karen Thomasdt. døde selv nogle uger efter barnets fødsel i 1774, kun 22 år gl.

Thomas Pedersen blev gift anden gang med Ane Kirstine Jacobsdt., og der var i dette ægteskab fem børn, Karen f. 1778, *Ane* f. 1780, Karen Marie f. 1782, Peder f. 1785 og Jacob f. 1789. Da familien sluttede sig til de vakte og er kendt herfra, skal jeg her ganske kort gøre rede for, hvad der blev af disse børn.[57]

Karen Thomasdt. (f. 1778, d. 1818) blev i 1805 gift med Jens Madsen (f. 1781, d. 1821) fra Holstdal i Nøttrup. De overtog Kragborg efter Thomas Pedersen og havde i deres ægteskab fire døtre, hvoraf den ene har nulevende efterkommere.[58]

Ane Thomasdt. kom til Ikjærgård.

Karen Marie Thomasdt. (d. 1852) blev gift med den berømte rokkedrejer Jens Andersen (f. 1779 i Nøttrup, d. 1847 Ikjær mark), der i 1824 købte en parcel af Søren Olesens gård og her byggede en gård, der fik matr. nr. 5a. De havde en søn, Laurs Jensen, der overtog gården efter faderen, og var gift med en søster til Jens Peter Sørensen Kroers hustru i Hedensted.[59]

Peder Thomsen blev i 1808 købmand og bendrejer i Skanderborg, hvor han døde 1868. Han var gift tre gange.[60]

Om Jacob vides intet, han er vist død ung.

Thomas Pedersens anden hustru, Ane Kirstine Jacobsdt., døde den 25. dec. 1791, og han giftede sig tredie gang 20. juli 1792 med Maren Thomasdt., med hvem han var beslægtet, hvorfor de måtte have kongelig bevilling for at indgå ægteskab. Thomas Pedersen døde 21. juli 1812, 75 år gl.[61]

I 1801 kom Ane Thomasdt. fra Kragborg da til Ikjærgård for at overtage husholdningen her. Det noget ulige ægteskab varede imidlertid kun ganske kort tid. Knud Jensen døde allerede den 31. marts 1802, han var da ca. 53 år gl. Ane Thomasdt. fødte nogen tid efter, den 3. juni 1802, en søn, der fik navnet Knud efter sin afdøde far. Knud døde ugift den 18. dec. 1828.

Da nu Ane Thomasdt. var blevet enke, bejlede ladefogden på Jensgård til hende, og gårdens ejer, Poul Glud til Jensgård, støttede ham heri. Men Ane sagde nej, og derover blev Poul Glud vred. Da hun kort efter giftede sig med Mathias Nielsen, forlangte han til gengæld en høj indfæstning og sagde samtidig, at de jo kunne købe gården (hvilket han vist ikke for alvor havde tænkt sig muligheden af). De spurgte, hvor meget han ville have for den, og han forlangte da 3000 rd. Han mente, det var så høj en pris, at de ikke kunne betale den. Men de slog til og købte gården.[62]

Ifølge skøde blev gården Ikjær købt 17. juni 1803 for 3050 rd. Den havde da 4 tdr. 7 skp. 1 fdk. 2 alb. hartkorn.

Hvordan Ane Thomasdt. og Mathias Nielsen er blevet kendt med hinanden, kan jeg ikke gøre rede for. Men de vakte i Ølholm og Rårup kendte hinanden, og det må være gennem dette bekendtskab, at ægteskabet er blevet aftalt familierne imellem. Mathias Nielsen blev forøvrigt konfirmeret i Glud og har vel derfor

været kendt i Bjerre herred. Deres bryllup stod den 24. juli 1802 i Rårup. Og inden vi går videre, skal vi høre lidt om Mathias Nielsens afstamning.

Bundgård-slægten

Mathias Nielsen blev født i gården Bundgård i Ølholm, Langskov sogn, i året 1773 (døbt 24. jan.). Forældrene var Niels Nielsen Bundgård (d. 1784) og Mette Poulsdt. De blev gift 2. juni 1762 og havde foruden Mathias, der var den yngste, sønnerne Poul og Niels. Poul Nielsen blev gårdejer i Uldum; det var en søn af ham, der blev gift med Johanne Marie og Knud Pedersens datter Kirsten fra Glattrup (se side 57). Niels Bundgård var et par år som ung skoleholder på Fyn, blev i 1794 gift med Else Larsdt. fra Ølholm og overtog fædrenegården Bundgård. En datter, Mette Nielsdt. Bundgård, f. 1796, blev konfirmeret i Engum hos pastor Leth, der havde forbindelse med brødremenigheden i Christiansfeld, og tjente der senere som kokkepige. En tid var hun også i Christiansfeld. Hun blev gift med husmand Peder Laursen, Hesselballe mark, og havde med ham fire børn. Efter hans død blev hun gift med Jørgen Madsen på Hjarnø (se side 84).[63]

I Bundgård i Ølholm havde den bekendte vækkelsesprædikant Peder Frandsen Rytter tjent i mange år, og Bundgård-familien var senere med i vækkelsens første række. Det var fra dette gode kristne hjem, Mathias Nielsen kom, og ved sit ægteskab knyttede han en varig forbindelse mellem Uldum-Langskov og Glattrup-Ikjær.[64]

Ikjærgård

Mathias Nielsen var, så vidt vi kan skønne, en meget forsigtig og sagtmodig mand. Han betragtedes som en af lederne for de vakte i Bjerre herred, men var absolut ikke nogen ledertype. Han var veg over for Johanne Marie Jensdt. og Marie Kathrine Kristensdt., og han har haft vanskeligt ved at træffe bestemmelse om, hvem han skulle slutte sig til, hvilket ikke er så mærkeligt, når vi tænker på, at hans to svogre, rokkedrejer Jens Andersen og Peder Thomsen i Skanderborg, sluttede op om Peder Laursen,

mens han nok selv har følt sig bedst hjemme i Hans Nielsen Smeds kreds.

Det var imidlertid vistnok ham, der fra begyndelsen fandt visse ting i Balles lærebog, som han var utilfreds med, og i kampen for at få lov til at bruge Pontoppidans forklaring var han standhaftig nok. Såvel stedsønnen Knud som de ældste døtre blev holdt borte fra skolen, fordi de ikke måtte bruge Pontoppidans forklaring. I en indberetning fra 1818 fra provst Brøchner i Rå-

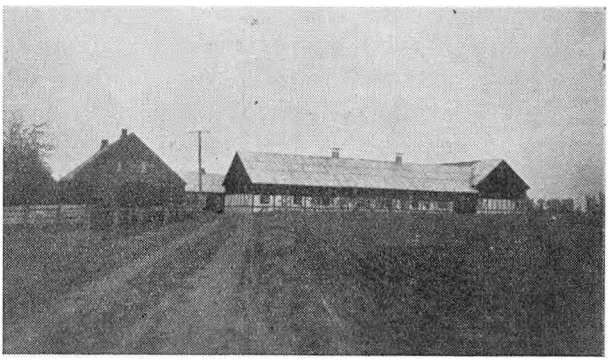

Ikjærgård

rup hedder det, at han fra efteråret 1815 til februar 1816 er blevet mulkteret for godt 18 rbd. Efter den tid er fire børn holdt borte fra skolen i 74 fulde dage, hvorved mulkten steg til 52 rbd. 5 mk. $5^1/_2$ sk.[65]

For sin deltagelse i katekismestriden blev Mathias Nielsen ved højesteretsdommen af 28. juli 1817 idømt 2 gange 5 dages fængsel på vand og brød.

Da nu katekismestriden var endt, og de vakte havde fået deres børn konfirmeret, kom der mere rolige forhold. Men én ting er at kæmpe sammen, en anden ting at holde sammen, når der er rolige forhold. De vakte besluttede for at støtte hinanden og for at sikre, at også eftertiden fik gavn af det vundne, at indgå et forbund. Den 13. juni 1824 samledes nogle familier (i Ikjær?) og forpligtede sig ved deres underskrift til at holde fast ved den rene lutherske lære.

Dette såkaldte forbundsdokument indledes med ordene: I den hellige trefoldigheds navn haver vi underskrevne ved Gud og

med hverandre indgået følgende pagt. Som begrundelse angives, at der den sidste tid er opkommen falsk lærdom, der overskyller landet, og derfor »lover og forbinder vi os herved for Guds allerhelligste ansigt at forblive ved Guds rene ord og Luthers lærdom ... og til bestandig erindring for Guds velgerninger imod os, at han haver oplyst os om den sande og salige vej og skænket os sin

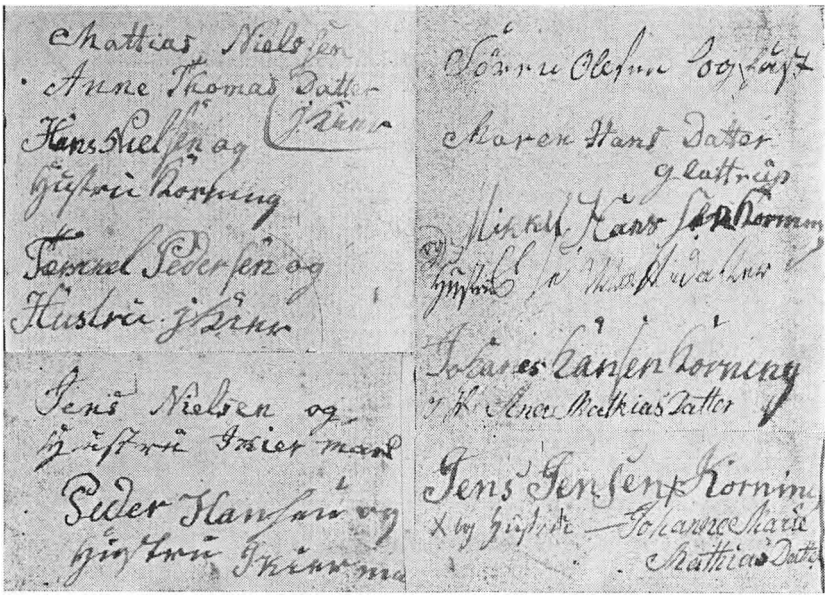

Underskrifter på »Forbundsdokumentet« af 1824

nåde, at helligholde trefoldigheds søndag med bøn og faste for hans og denne lærdoms opholdelse iblandt os, at det kunne give vore børnebørn og efterkommere en erindring og eftertanke, at vi haver fældet mange vemodige tårer for at beholde det rene Guds ord...«.

I den originale tekst, som jeg har for mig her, og som tilhører Ikjærgård, er der 31 underskrifter, og det ser ud til, at de er egenhændige. På ovenstående fotokopi ses navnene på de første ni ægtepar, som alle tilhører vor slægt. I min farfar, Hans Jensens, afskrift af forbundsdokumentet, dateret 22. febr. 1882, er der 64 underskrifter.

Mathias Nielsen og Ane Thomasdt. fik i deres ægteskab 11 børn,

hvoraf en døde som spæd og den eneste søn som ung. Børnenes navne er:

1. Ane Kirstine Mathiasdt. f. 29. dec. 1803.
2. Mette Marie Mathiasdt. f. 8. sept. 1805.
3. Sidsel Kathrine Mathiasdt. f. 3. sept. 1807.
4. Ane Mathiasdt. f. 9. juli 1809.
5. Else Mathiasdt. f. 22. marts 1811.
6. Johanne Marie Mathiasdt. f. 11. april 1813.
7. Birthe Kathrine Mathiasdt. f. 14. febr. 1815.
8. Maren Mathiasdt. f. 12. jan. 1817, d. 5. maj 1818.
9. Maren Mathiasdt. f. 14. nov. 1818.
10. Karen Mathiasdt. f. 5. sept. 1821.
11. Niels Mathiasen f. 7. juli 1823, d. 24. maj 1843.

Børnenes navne er velkendte, og om de fleste gælder det, at det er slægt og venner, der er opkaldt. De to ældste er opkaldt efter henholdsvis mormor og farmor. Ane, Johanne Marie, Birthe Kathrine og Maren fik deres gudmoders navn. Ane blev båret til dåben af Ane Jacobsdt. i Rårup, Johanne Marie af Søren Olesens kone Johanne Marie Jensdt., som meget ofte blev opkaldt. Birthe Kathrine blev båret af Søren Olesens steddatter Birthe Kathrine Knudsdt. i Uldum, og Maren af Jens Rasmussens steddatter Maren Jensdt. i Korning, senere gift med Jens Nielsen, Ikjær Mark.

Fadderne var i alle tilfælde slægtninge og trosfæller, Hans Nielsen Smed var endog fadder for fem af børnene.

Om børnene og deres efterslægt kan man læse videre senere i bogen, for de tre's vedkommende, der blev gift med Hans Nielsens sønner, under deres mands slægt, for de øvriges vedkommende i kapitel 20, de har fået betegnelsen O.

Mathias Nielsen oplevede kun at holde bryllup for én af sine døtre, det var Mette Marie, der 25. okt. 1823 blev gift med Hans Nielsens søn Peder Hansen. Han kunne på sine ældre dage ikke klare gårdens drift. Naboerne købte træ fra gårdens skov og handlede kreaturer med ham, og da han altid var bange for at tage for meget, gik det jo sådan, at det altid blev til de andres fordel. Og det benyttede folk sig åbenlyst af. Det fortælles, at svogeren, rokkedrejer Jens Andersen, engang var kommen hen på Ikjærgård for at købe træ. En af Mathias Nielsens brødre var netop den dag på besøg i Ikjær, og han vidste bedre, hvad træ

var værd. Jens Andersen kom vred hjem, han kunne ikke »købe jet stok«.[66]

Det var vel denne Mathias Nielsens godtroenhed, der gjorde, at han ikke kunne blive ved at stå for gården. Der måtte træffes en ordning. Men selv om dette var påkrævet, var det vist Marie Kathrine Kristensdt., der trængte sig på og noget egenrådigt bestemte, at hun og hendes mand, Therkel Pedersen i Korning, skulle overtage gården. Overleveringen fortæller, at Marie Kathrine i dette tilfælde påberåbte sig guddommelig åbenbaring. Det er blevet mig fortalt, så vidt jeg husker af Mikkel Christensen Ikjær, at Mathias Nielsens familie fra Uldum og Ølholm var til stede, da »handlen« kom i stand, og de gjorde, hvad de kunne for i det mindste at sikre noget for Mathias Nielsen, hans kone og den store, for største delen uforsørgede børneflok. Men det var forgæves. Therkel Pedersen overtog gården med de rettigheder og forpligtelser, der var; bl. a. heftede til gården en gæld på 153 rbd. sølv. Samtidig måtte Therkel Pedersen overtage forsørgerpligten for Mathias Nielsens familie, uden at det dog nærmere blev angivet, hvori den bestod.

Det var i 1824 (skødet er dateret 3. juli 1824), at Therkel Pedersen med hustru og tre børn under ti år rykkede ind på Ikjær.

Mathias Nielsens tre ældste døtre var på det tidspunkt flyttet fra hjemmet. Ane Kirstine rejste i 1824 til Skanderborg, Mette Marie i 1822 til Korning, hvorfra hun året efter blev gift. Sidsel Kathrine tjente også i Korning 1823—24 og senere hos Søren Olesen i Glattrup, hvorfra hun i 1830 blev gift. Else var hjemme, indtil hun 17 år gl. blev gift med Mikkel Hansen.

Mathias Nielsen levede kun godt et par år som aftægtsmand; han døde den 15. febr. 1827, 54 år gl. Og til trods for at Ane Thomasdt. havde ret til at blive boende på Ikjærgård og nyde sit underhold af gården, så flyttede hun et par år efter over til datteren Mette Marie og svigersønnen Peder Hansen på Ikjær mark. Her blev der 8. august 1829 opsat en aftægtskontrakt mellem Peder Hansen og Ane Thomasdt. Da Peder Hansen samme år får en parcel på godt 2 skp. hartkorn af Therkel Pedersen, kunne det se ud til, at det har været betaling til ham for at overtage forsørgerpligten for Ane Thomasdt.

De yngste børn flyttede også snart fra Ikjærgård. I 1834 tjente

Ane hos svogeren Jens Jensen i Korning og Karen hos svogeren Mikkel Hansen. På Ikjærgård var det år kun Niels og Birthe Kathrine. Niels døde på gården i 1843 og kaldes da Therkel Pedersens plejesøn.

Ane Thomasdt. blev imidlertid ikke hos Peder Hansen. I 1840, da hun var 60 år, flyttede hun til Merring for at holde hus for en gårdmand dèr. I 1845 var hun dog kommen tilbage til Peder Hansen. I 1844 var nemlig datteren Mette Marie død, og Ane kunne nu gøre god fyldest ved at holde hus for svigersønnen. I 1860 var hun da også den eneste kvindelige medhjælp, Peder Hansen og hans 19-årige søn Hans havde i huset. Ane var da 81 år! Hun besøgte naturligvis af og til sine børn, der nu var gift i Korning og Kragelund, og hun kom også til datteren Sidsel på Kragelund mark, gift med Mads Christensen. Nogle af disse besøg huskede også datterdatteren Ane Madsdt. (f. 1850, opkaldt efter mormoderen), og hun huskede bl. a., at man havde spurgt gamle Ane, om hun ville have noget kaffe, hvortil hun svarede: »Jow to de ka jo da sjel løv nie«.[67]

Ane Thomasdt. døde den 25. juli 1861, 82 år gl. og blev begravet i Rårup.

Therkel Pedersen og Marie Kathrine Kristensdt.

Therkel (Therkild) Pedersen er født i Korning 22. dec. 1784 som søn af gårdmand Peder Andersen (i gård nr. 17). Om hans ejendom i Korning se side 27. Han blev gift i Korning 18. oktober 1812 med Marie Kathrine Kristensdt. (f. 2. febr. 1784 i Engum sogn, d. 23. nov. 1850 Ikjærgård). De havde tre børn: Anders Therkelsen, f. 8. juni 1814, der var gift med to døtre af Mathias Nielsen og overtog Ikjærgård efter faderen. — Ane Johanne, f. 23. sept. 1817, blev gift med grd. Christen Christensen, søn af Christen Andersen, Toftegård, Gl. Sole; en datter af hende blev gift med Hans Pedersen, Ikjær mark, og kom dermed ind i Hans Nielsen-slægten, se slægten K. — Den yngste, Peder Therkelsen, f. 7. april 1820, blev gift ind i Mads Andersens gård i Gl. Sole og senere gift med Søren Olesens datter Mette Marie, se slægten G.

Da Therkel Pedersen ejede Ikjærgård i 1830'erne og 1840'rne, udgjorde hovedlodden, matr. nr. 1a, der var en lod omkring går-

Tavle VI
Ikjær-slægten.

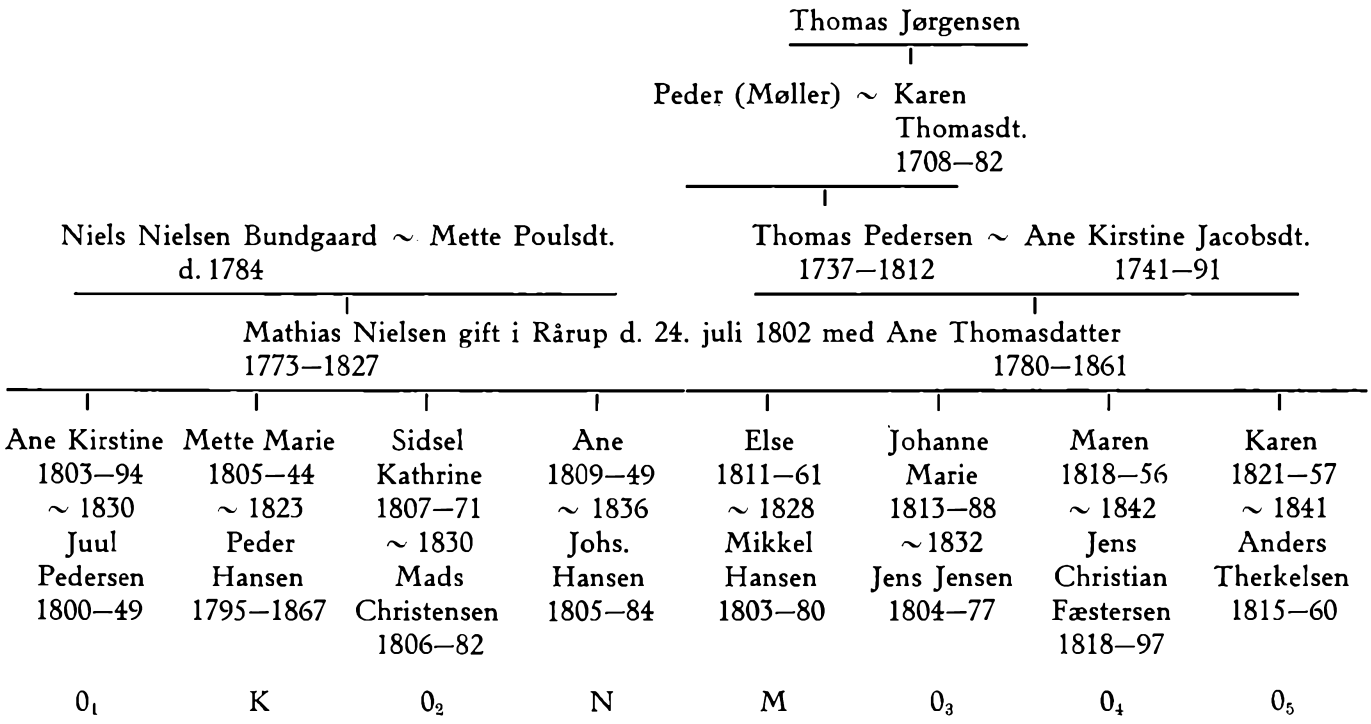

den, godt 56 tdr. land (784.460 kvadratalen), der svarede til 5 tdr. 2 skp. 1 fdk. $2^{1}/_{4}$ alb. hartkorn.[68]

Therkel Pedersen døde 22. sept. 1851, 67 år gl.; men gården var dog allerede nogle år forinden, i 1842, afstået til sønnen Anders Therkelsen. Denne døde i 1860, og hans enke efter tredie ægteskab, Kathrine Christensdt., giftede sig med Hans Mikkelsen, en søn af Mikkel Hansen og Else Mathiasdt. Ikjærgård var dermed igen i Mathias Nielsen-slægtens eje.

I 1904 overtoges gården af Hans Mikkelsens svigersøn Mikkel Christensen Ikjær, der var gift med datteren Else, og den ejes nu af deres søn Hans Ikjær.



Karen Christensdt.



Hans Mikkelsen

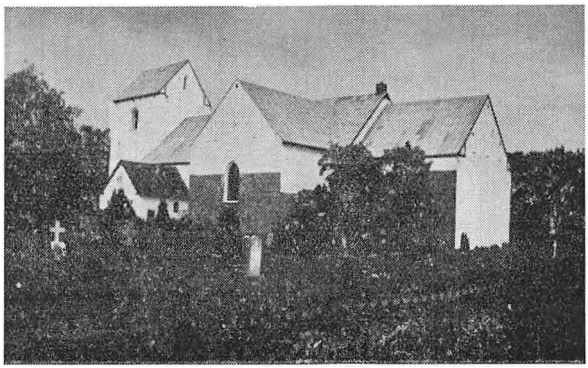

ØSTER SNEDE SOGN

Allerede i 1824 havde de vakte fået trosfæller i Ø. Snede sogn. Christen Andersen og hustru fra Gl. Sole var underskrivere af »Forbundsdokumentet«. Det samme gjaldt den senere privatskolelærer i Gl. Sole, Mads Andersen, der på det tidspunkt boede på Låge mk. i Langskov sogn, men nogle år senere flyttede til Gl. Sole. I løbet af de følgende år var der flere af gårdmændene i Gl. Sole, der sluttede sig til »de stærke«, og samtidig blev flere af Hans Nielsen Smeds efterkommere, samt børn og børnebørn fra Ikjærgård gift ind i familier i Ø. Snede sogn. Især byen Gl. Sole blev derved på fredelig vis »erobret« af Hans Nielsens slægt. Der var her nogle gamle og vidt forgrenede slægter, som jeg i det følgende vil fortælle noget om. Og i oversigten over Hans Nielsens efterslægt må jeg gang efter gang henvise til nærværende kapitel.

*Gl. Sole**

De gamle matrikler af 1664 og 1688 viser, at Gl. Sole på den tid bestod af ni gårde, fem helgårde og fire halvgårde, der i 1688 havde fra 6 til 11 td. hartkorn. Navnene fra den tid siger os ikke stort, derimod har vi en taksation over Gl. Sole bys marker fra 1777, og de fleste af bymændene fra dette dokument

*) Det følgende stykke om gårdene i Gl. Sole er væsentlig udarbejdet på grundlag af Stephan M. Mikkelsens optegnelser. Jeg har kun kunnet nå at samle dette stof og har ikke efterkontrolleret alle oplysninger. Jeg kan derfor ikke garantere for alle enkeltheder; men jeg mener, at der her er et godt grundlag at arbejde videre på, og at det fortjener at blive brugt. Det kan samtidig stå som et minde om Stephan M. Mikkelsens sogne- og slægtshistoriske arbejde.

kender vi, ligesom vi kan bestemme, hvilke gårde de har beboet. I løbet af 1700-tallet er antallet af gårde forøget til 13, og i 1777 nævnes to gårdmænd som selvejere. Det er Jens Hauge (matr. nr. 7a) og Christen Møller (nr. 5a). Fæstegårdmændene er: Hans Nielsens enke, Mads Skovfoged (nr. 2a), Christen Lindved (nr.

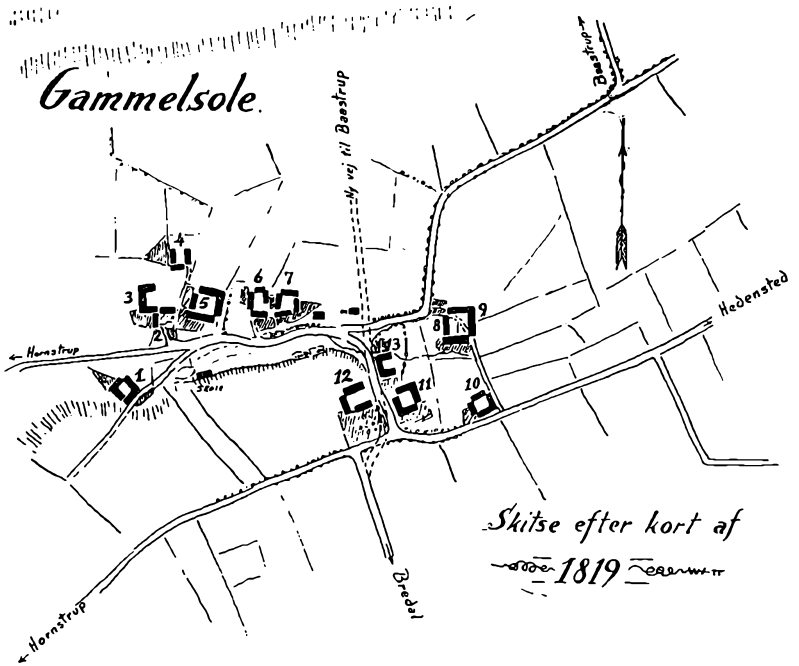

3a), Christen Bøker (nr. 4a), Jens Lysholt (nr. 6a), Stephan Andersen, Niels Thomsen, Knud Thomsen, Therkel Nielsen (nr. 11a), Gregers Nielsen (nr. 12a), Mads Bunde samt Christen Lysholt. Fæstegårdene hørte under herregårdene Agersbøl og Grundet.

Når vi nu i det følgende prøver at følge beboerne i de enkelte gårde, kan vi orientere os om gårdenes beliggenhed på kortskitsen ovenfor, der er udarbejdet på grundlag af det ældste matrikelskort (fra 1819), der opbevares i matrikelsarkivet. Foruden den tidligere nævnte taksation fra 1777 er anvendt folketællingen af 1787, matrikelskortet af 1819, matriklen af 1844, skøde- og panteregister og skifteprotokoller.

Nr. 1a

Ifølge et skifte fra 1777 var Hans Nielsen fra 1767 fæster af gård nr. 1a, der nu ejes af Thomas Jensen (gift med Else Hermansen, se slægten N). Gården var en halvgård under Grundet gods med 5 td. 2 skp. 1 fdk. 2 alb. htk. og havde nr. 7. Det må betyde, at Chr. Bødkers gård, nr. 4a, der dengang også havde nr. 7 og samme hartkorn, i fællesskab med nærværende gård oprindelig har udgjort en helgård. Og vi kan nu følge den tilbage til matriklen af 1664. I dette år hed fæsteren af denne helgård Karen Madsdt. Hun har vel været enke. I 1688 var gården på vej til at blive delt, idet den da havde to fæstere. Karen Madsdt. var der endnu; men der var endnu en fæster, Jacob Jørgensen. Hartkornet var nøjagtig det dobbelte af de to senere halvgårdes: 10 — 4 — 3 — 1.[69]

Hans Nielsen, der fik fæstebrev på gården i 1767, afløste sin stiffader Søren Laursen. Hans Nielsen døde 1777, 52½ år gl., og det er hans enke, der nævnes i taksationsdokumentet s. å. Hun døde i 1798, og deres ældste søn, Niels Hansen, overtog gården. I 1819 var han efterfulgt af sin søn, Hans Nielsen, og da denne døde nogle år senere, giftede hans enke sig i 1825 med Jacob Olesen, der i 1855 overdrog gården til Niels Laursen. Denne afstod den i 1892 til sin søn Jacob Laursen.

Nr. 2a »Toftegård«

Denne gård, der nu hedder Toftegård, lå oprindeligt ved siden af nr. 3a, sådan som det endnu ses på kortet fra 1819. På den tid *var* gården imidlertid flyttet uden for byen til sin nuværende beliggenhed på vestermarken. Fra midten af 1700-tallet boede her Christen Zachariassen, der må være død ret ung. Hans enke døde i 1803, 73 år gl. Deres søn, Mads Christensen, kaldet Mads Skovfoged, var fæster af gården i 1777. Han var født 1749 og blev i 1778 gift med Maren Pedersdt. (f. 1746 i gård nr. 9a, d. 1800, datter af Peder Mortensen). Deres datter, Giertrud Madsdt. (1780—1827), blev 25. jan. 1805 gift med Christen Andersen (1782—1848), der overtog gården; Mads Skovfoged var død i 1799. Christen Andersen og Giertrud Madsdt. havde i deres ægteskab flere børn, og her har vi iøvrigt en af de familier, som på et tidligt tidspunkt sluttede sig til de stærke jyder. Det var disse to,

der som de eneste fra Gl. Sole var underskrivere af »Forbundsdokumentet« af 1824. Deres ældste søn, Mads Christensen f. 1806, blev gift med en datter fra Ikjærgård; han vil blive omtalt under gård nr. 13 af Gl. Sole og under slægten 0_2. Han boede senere på Kragelund mk. og var privatskolelærer i Kragelund. En anden søn, Christen Christensen f. 23. marts 1813, blev ejer af gården efter faderen. Han var første gang gift med en datter af Therkel Pedersen og Marie Kathrine Kristensdt., Ikjærgård. Hans kone, Ane Johanne Therkelsdt., var født 1817 i Korning, og de blev gift 8. okt. 1837 i Rårup. En datter af dette ægteskab, Giertrud Marie Christensdt. f. 1840, blev gift med Hans Pedersen, Ikjær mk., se slægten K. En søn, Christen, døde som ung. Ane Johanne Therkelsdt. døde 20. febr. 1842, og Christen Christensen giftede sig 2° 5. juni 1842 med Ane Marie Christensdt. f. 26. december 1823 i Hørup som datter af Christen Jørgensen Lindved (se under gård nr. 9). I dette ægteskab var der sønnerne Therkel Christensen f. 1844, der i 1868 blev gift med Mariane Pedersdt., Kragelund mk., enke efter hans fætter Therkel Madsen, — og Christen Lindved Christensen, f. 1847, d. 1902, der var gårdejer på Båstrup mk. (gården Sovdal), gift med Kristiane Olesen (1854—1921).

Ane Marie Christensdt. døde allerede i 1855, og Christen Christensen giftede sig tredie gang med Karen Marie Jensdt. (f. 1819), men døde snart efter, i 1857, og hans enke giftede sig med Hans Sørensen fra Solskov (f. ca. 1812). Gården var dermed kommet helt ud af Chr. Andersens slægt.

Nr. 3a »Bosballegård«

I nr. 3a, Bosballegård, boede fra ca. 1744 Christen Jensen Lindved. Han blev i hvert fald dette år gift med Anna Sørensdt., der var født 1712 i Solskov som datter af Søren Rasmussen og hustru Ane Isaksdt. (d. 1777). Dette ægtepar har en meget stor efterslægt, deraf mange, som vi vil møde senere i denne slægtsbog. Jeg vil derfor meddele de første generationer af denne slægt, og så kan interesserede, der tilhører denne slægt, selv knytte til her. Men først vil vi gøre gårdens historie færdig. — Christen Lindved, som han kaldtes, står som fæster af gården endnu i 1777. Han døde i 1799, 89 år gl. Sønnen Søren Christensen Lindved havde dog allerede nogle år forinden overtaget fæstet af gården. Men

Søren, der var født i 1756 og ugift, kunne ikke blive ved at klare gårdens drift, og i 1791 fæstedes gården af Jørgen Andersen fra Båstrup, der var gift med Søren Christensen Lindveds søsterdatter. Det hedder herom i fæstebrevet fra 1791: At eftersom Søren Christensen Lindved i Gammelsoel, formedelst hans Helbreds og Sindelaugs Beskaffenhed haver begiert, at Jørgen Andersen Baastrup maatte faae Fæste paa den Gaard sammesteds, som Søren Christensen Lindved hidtil haver været Fæster af, og af førnævnte Aarsag ej længere finder sig tient med at drive og forestaae, saa fæster ieg herved denne min Gaard i Gammelsoel Bye til bemeldte Jørgen Andersen Baastrup...

— — —

Gården havde dengang 5 td. 7 skp. 4/9 alb. hartkorn og hørte under Grundet. I indfæstning (den afgift, som skulle erlægges ved fæsteovertagelse) skulle Jørgen Andersen betale 66 rd. 4 mk.

Jørgen Andersen var født i Båstrup i 1751 som søn af fæstebonde Anders Laursen (d. 1789, 76 år gl.) og hustru Barbara Jørgensdt. (d. 1807, 83 år gl.) i gård nr. 4; gården blev nedlagt i 1845 og jorden lagt under matr. nr. 2 af Båstrup. Han blev 22. okt. 1790 gift med Anne Marie Christensdt., f. 1769, datter af Christen Therkelsen i Båstrup.

Jørgen Andersen købte i 1794 gården af kammerherre Lüttichau til Grundet hovedgård for 1300 rd., og han ejede den, indtil han i 1828 afstod den til sønnen Stephan Jørgensen for 300 rbd. sedler. Jørgen Andersen døde 6. jan. 1832, 81 år gl., og hans hustru Anne Marie Christensdt. døde 11. juni 1833.

Stephan Jørgensen, der blev gårdens næste ejer, var født 1798, og han blev 1828 gift med Johanne Jensdt. fra Solskov. Hun var født i 1806 i Solskov som datter af Jens Christensen og hustru Maren Michelsdt. på Løgballegård (matr. nr. 8 af Solskov). Jens Christensen var født i 1756 på gården Harbohus i Hornstrup sogn. Hans far hed Christen Christensen, og han havde en broder, Niels Christensen, der var gårdmand i Bredal by; en søn af ham, Christen Nielsen, fik gården efter ham og blev gift med en datter af Mads Gregersen i Ø. Snede, Kirsten Madsdt. (se stamtavlen over Modvig-slægten på side 126); en dattersøn af dette ægtepar, murer Christen Nielsen, Kragelund, blev min morfar. En datter fra Harbohus, søster til ovennævnte Jens Christensen fra

Solskov, blev forøvrigt gift med Christen Møller i Gl. Sole (Se gård nr. 5a).

Jens Christensen og Maren Michelsdt. blev gift i 1786; hun var født 1761 og var datter af Michel Olesen og Mette Nielsdt. (gift 1741) i Solskov.

Stephan Jørgensen var en betydelig mand. Da katekismestriden brød ud i Gl. Sole i 1830—31, var han nogle gange med som

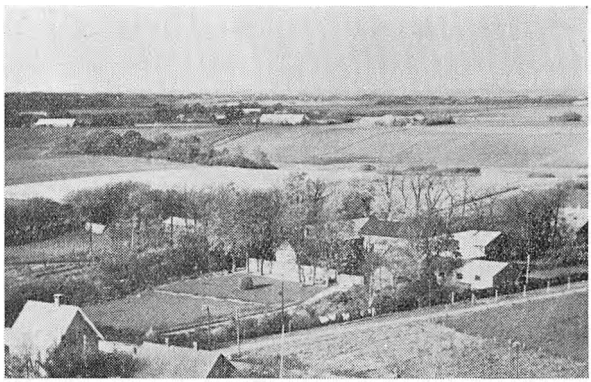

»Bosballegård« i Gl. Sole

vidne ved udpantningerne, og det gjorde sin virkning. Han havde ikke i forvejen tænkt nærmere over det religiøse problem, men han var for retsindig til i længden at kunne se på, at disse mennesker skulle straffes på grund af deres religiøse overbevisning, og han begyndte nu at drøfte sagen med dem. Det førte efterhånden til, at han selv blev opvakt. I 1845 var han medlem af Ø. Snede sogneforstanderskab indvalgt af de stærke, og i denne egenskab var han da også med til striden om skolebøgerne i 1845.[70]

Stephan Jørgensen havde en overgang svært ved at besidde gården og ville have solgt den; men hans kone satte sig imod det, og det blev ikke til noget. Senere gik det da også bedre, og han døde som en velhavende mand. I ægteskabet var der tre døtre, hvoraf de to døde som børn. Stephan Jørgensen døde i en høj alder den 29. okt. 1883, 85 år gl. Hans kone, Johanne Jensdt., døde den 7. juli 1874, knap 68 år gl.

Datteren Johanne Marie Stephansdt., f. 21. maj 1842, blev 16. juni 1861 gift med Mathias Mikkelsen fra Korning, som i 1879

(tinglæst 1880) fik skøde på Bosballegård. Vi er dermed inde i Hans Nielsen-slægten, og vi kommer tilbage til den familie under slægten M. Mathias Mikkelsen overdrog gården til sin søn Stephan M. Mikkelsen i 1897, og efter dennes død i 1943 havde døtrene skøde på gården, indtil den i 1946 overgik til Christen Laursen, der er gift med Stephan Mikkelsens datter Johanne.

Gården har nu 4 td. 7 skp. 3 fdk. $3^1/_4$ alb. hartkorn, og den har altså uden afbrydelse i over 200 år været fæstet og ejet af samme slægt, nemlig af Christen Jensen Lindved og hans efterkommere.

Christen Jensen Lindved og Anna Sørensdt.

Og her følger nu lidt om Lindved-slægten. Jeg gør opmærksom på, at oplysningerne ikke er fuldstændige; om nogle ved jeg ikke ret meget, og de, der såvidt vides ikke har efterkommere, er som regel ikke medtaget.

Christen Jensen Lindveds børn:

1. Anna Christensdt. (1745—1829) ~ 1767 Christen Therkelsen, Båstrup (1738—98), søn af Therkel Haurum (d. 1768) og Maren Madsdt. (d. 1770).
2. Dorthe Christensdt. (1749—1829) ~ 1773 Jens Jakobsen, Kragelund (f. 1737).
3. Giertrud Christensdt. (1754—1832) ~ 1778 Mads Gregersen, Ø. Snede (se Modvig slægten).
4. Jens Christensen (f. 1759).

3. generation

Christen Therkelsens børn (1):

5. Anne Marie Christensdt. ~ Jørgen Andersen, Gl. Sole (Se side 105).
6. Maren Christensdt. (1772—1823) ~ 1791 Peder Nielsen, Gl. Sole (1751—1823).
7. Jens Christensen, Båstrup (1778—1847) ~ 1810 Mette Thomasdt. (1792—1852).
8. Maren Christensdt. (1780—1867) ~ 1808 Christen Hansen Bødker, Gl. Sole (1779—1866).
9. Kirsten Christensdt. (f. 1784) ~ 1° 1814 Ingvar Sørensen, Gl. Sole (1764—1823). ~ 2° 1823 Anders Hansen, Gl. Sole.

10. Peder Christensen, Gl. Sole (1789—1847) ~ 1817 Kirsten Marie Pedersdt. (1793 - 1853), datter af Peder Nielsen Lysholt, Gl. Sole (Se under gård nr. 11a).

4. generation

Jørgen Andersens børn (5):

11. Christen Jørgensen Lindved (1791—1851) ~ 1822 Maren Rasmusdt. (1795—1874). Se gård nr. 9a.
12. Stephan Jørgensen, Gl. Sole (1798—1883) ~ 1828 Johanne Jensdt. (1806—74).
13. Ane Jørgensdt. (1803—58) ~ 1823 Niels Pedersen, Kragelund mk. (1792—1851). Se under gård nr. 9a af Gl. Sole.

Peder Nielsens børn (6):

14. Niels Pedersen, se ovenfor under nr. 13.
15. Christen Pedersen, Gl. Sole (f. 1795) ~ Ane Marie Jensdt. (f. 1813). Gård nr. 14?

Jens Christensens børn (7):

16. Thomas Chr. Jensen, Båstrup (født 1815) ~ 1° 1845 Karen Thomasdt. (1819—54) ~ 2° Maren Nielsdt. (1830—1909).
17. Birthe Marie Jensdt. (1818—85) ~ 1849 Jens Jørgensen, Båstrup (f. 1820—96). Se under gård nr. 11a af Gl. Sole.
18. Christen Jensen, Haurum (1824—84) ~ 1° 1852 Barthe Cathr. Meier (1831—57). ~ 2° 1857 Ane Marie Meier (1834—1902).
19. Mette Marie Jensdt. (1826—58) ~ 1850 Jens Mogensen, Båstrup (f. 1820 i Alminde, d. 1906).
20. Eline Jensdt. (1829—58) ~ 1° 25. 3. 1855 Anders Peder Nielsen (1824—6. 12. 1855). ~ 2° 1856 Jørgen Christensen (Lindved), f. 1828 Hørup, d. 1860 Kragelund.

Christen Hansen Bødkers børn (8):

21. Hans Christensen (f. 1809—72), husmand og væver, Gl. Sole, ~ Karen Marie Hansdt. (f. 1813 Løsning, d. 1889).
22. Christen Christensen, Glattrup (1811—89). Se slægterne H og I.
23. Mariane Christensdt. (f. 1813) ~ 1836 Anders Jensen, Gl. Sole. (1806—74). Se gård nr. 4a.

24. Therkel Christensen, husmand og bødker, Gl. Sole (f. 1822) ~ Margrethe Øllegaard Pedersdt. (f. 1826).
Samt seks andre børn.

Ingvar Sørensens barn (9):
25. Søren Ingvarsen, Gl. Sole (f. 1819) ~ 1° 1844 Karen Poulsdt. (1826—52) ~ 2° 1853 Christiane Thomasdt.

Peder Christensens børn (10):
26. Peder Pedersen, Gl. Sole (1823—51) ~ 1849 Mette Catrine Jørgensdt. (1828—1900). Se gård nr. 11a af Gl. Sole.
27. Margrethe Øllegaard Pedersdt. Se ovenfor under nr. 24.
28. Hans Henrik Ludvig Pedersen, Båstrup (f. 1831) ~ 2° 1864 Anna Jensdt. (1847—94).

5. generation

Christen Jørgensen Lindveds børn (11):
29. Ane Marie Christensdt. (1823—55) ~ 1842 Christen Christensen, Toftegård, Gl. Sole (1813—57).
30. Jørgen Christensen (Lindved), Kragelund (1828—60) ~ 1° 1856 Eline Jensdt. (1829—58) ~ 2° 1858 Johanne Nielsdt. (1838—71).
31. Ane Christensdt. (1835—70) ~ 1853 Peder Gregersen, Gl. Sole (1827—1908). Se gård nr. 9a af Gl. Sole.

Ane Jørgensdt.s og Niels Pedersens børn (13 og 14):
32. Anders Peder Nielsen. Se ovenfor under nr. 20.
33. Ane Marie Nielsdt. (1827—57) ~ 1856 Jørgen Iversen, Båstrup (f. 1823).
34. Maren Nielsdt. (1830—1909). Se ovenfor under nr. 16.
35. Jørgen Nielsen, Gl. Sole (f. 1834) ~ 1° 1858 Christiane Thomasdt. (1832—59) ~ 2° 1859 Ane Marie Jensdt. (1834—60), datter af Jens Christensen, Båstrup (nr. 7). ~ 3° 1861 Marie Kathrine Gregersdt. Se Modvig-slægten (stamtavlen på side 127).
36. Johanne Nielsdt. (1837—71) ~ 1° 1858 Jørgen Christensen. Se ovenfor nr. 29 ~ 2° 1860 Mathias P. Christensen (1835—95).
37. Stefan Nielsen, husmand, Båstrup (1844—90).

Thomas Chr. Jensens børn (16):
Der var tre døtre af første ægteskab. Af det andet ægteskab var der:

38. Kristine Thomasdatter. (f. 1849) ~ Jens Jørgen Nielsen. De havde bl. a. børnene Niels Jensen, Kragelund, Thomas Chr. Jensen, Gl. Sole, og Chr. Lindved Jensen.
39. Karen Thomasdt. (f. 1859) ~ 1885 Baltzer Knudsen (f. 1856), Båstrup.

Jens Jørgensens børn(17):

40. Mette Cathrine Jensdt. (f. 1851) ~ Niels Nielsen, Korning.
41. Maren Jensdt. (f. 1853) ~ Christen Christensen, Båstrup mk.
42. Jørgen Jensen (1857—1948) ~ 1° 1885 Maren Mathiasdt. Jensen (1864—1900) ~ 2° 1900 Else Mathiasdt. Christensen (f. 1883). Se slægten M.
43. Eline Marie Jensdt. (f. 1861) ~ Christen Nielsen, Båstrup (1859—1932). Deres børn: Niels Nielsen, Båstrup; Jens Nielsen, Båstrup.

Christen Jensens børn (18). Af første ægteskab:

44. Jens Christensen, Kragelund Fælled (f. 1857).

Af andet ægteskab:

45. Barte Kathrine Christensen (f. 1858) ~ Mads Christensen, Haurum.
46. Thyge Meier Christensen, Løsning (1860—1940).
47. Anders Peder Christensen (Peder Lindved), Solkær (f. 1863).
48. Niels Sindberg Christensen, Løsning (f. 1866).
49. Mette Kathrine Christensen (f. 1868) ~ Johs. Johansen, Løsning (1867—1924), se slægten N.
50. Anton Christensen, Løsning (f. 1870).
51. Jørgen Christensen, Løsning mk. (f. 1874).
52. Ellen Kathr. Christensen (f. 1876) ~ Hans Andersen, Kragelund.

Hans Henrik Ludvig Pedersens børn (28):

53. Jørgen Hansen, Gl. Sole (1864—1950) ~ Mette Kirstine Madsen (f. 1863).

54. Peder Hansen, Båstrup (1866 – 1947) ~ Mariane Jensen.
55. Jens Hansen, Hedensted (f. 1868).
56. Johanne Hansen (d. 1946) ~ Mads Mathiasen Madsen, Løsning.
57. Mads Hansen, Egtved (f.1872). ~ 1897 Lene Therkelsdt. Pedersen (1874 – 1927).
58. Kirstine Hansen (f.1882) ~ Niels Bundgaard, Korning.

Nr. 4a »Lerholdt«

Gården hørte under Grundet, og af et gammelt fæstebrev fra 1767 ser vi, at den forrige fæster hed Søren Hansen. Han var død, og den næste fæster, Christen Jensen Bødker, havde allerede beboet gården i nogle år, da fæstebrevet blev opsat i 1767. Gården var en halvgård og havde 5 td. 2 skp. 1 fdk. 2 alb. htk. Den var dengang matrikuleret under nr. 7.[71]

Christen Jensen, der var fra Sole, blev i 1743 gift med Mette Nielsdt. fra Solskov. I kirkebogen bliver han vist oftest kaldt Chr. Jensen, men såvel taksationsdokumentet fra 1777 som skiftet kalder ham Christen Bødker eller Christen Jensen Bødker. Tilnavnet Bødker, der øjensynligt ikke har noget med mandens bestilling at gøre, har måske været knyttet til denne gård. Navnet var allerede dengang gammelt i Gl. Sole, idet der i 1718 døde en Peder Bødker i Sole. En Søren Bøcher af Sole, der blev begravet i 1743, er måske identisk med ovennævnte Søren Hansen, der tidligere havde fæstet nærværende gård. — Vi har i hvert fald her et godt eksempel på, hvor gammelt et sådant tilnavn kan være, og hvor uudryddeligt det er. Navnet anvendes endnu i daglig tale på efterkommere af Christen Jensen, og det gjorde endda turen med til Glattrup og tilbage til Ø. Snede sogn.

Christen Bødker døde i 1777, mens hans kone, Mette Nielsdt., endnu levede mange år. Hun døde først i 1807, 85 år gl. I kirkebogen kaldes hun (den daværende) Christen Bødkers oldemor; det er dog en misforståelse, det var hans bedstemor.

Det var den ældste søn, Hans Christensen Bødker, der fæstede gården efter faderen i 1777. Han var født i 1752 og døde allerede i året 1800. Hans kone hed Maren Madsdt.; hun døde i 1822, 66 år gl. I løbet af hans tid er gården vel blevet frikøbt.

Hans søn, Christen Hansen Bødker, der var født i 1779, blev den næste husbond i gården. Han blev i 1808 gift med en datter

af Christen Therkelsen i Båstrup, Maren Christensdt., der altså var en datterdatter af Christen Lindved i Gl. Sole (se Lindved-slægten nr. 8). Det var en søn af dette ægtepar, Christen Christensen, der blev gift med Søren Olesens datter Susanne og overtog gården i Glattrup.

Det blev datteren Mariane og hendes mand Anders Jensen, der overtog gården efter Christen Bødker i 1847. De havde en

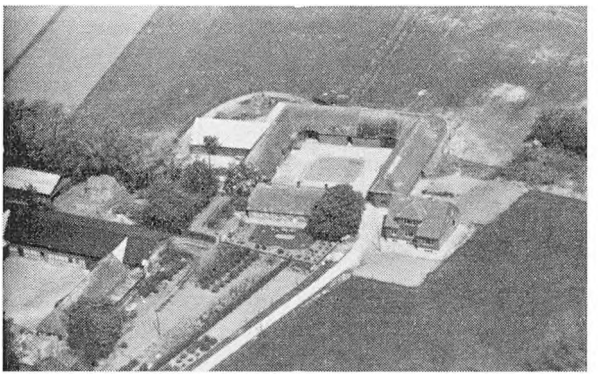

»Lerholdt«, Gl. Sole

søn, Jens, der døde 9 år gl. og har måske ikke haft andre børn. I 1870'erne var Marianes broderdatter, Maren Christensen (f. 1846) fra Glattrup, i huset hos dem. Hun blev i 1873 gift med Niels Peter Pedersen (f. 1850 i Bølling, Egtved sogn), der var plejesøn hos Therkel Mikkelsen i Gl. Sole. Og de overtog nu gården efter Anders Jensen. Senere havde deres søn, Jørgen Nielsen Pedersen, gården, som nu ejes af dennes broderdatter, Mary Pedersen, gift med Niels Jensen (se slægterne H og M). Også om denne gård gælder det altså, at det er samme slægt, der har boet i gården i over 200 år, og frú Mary Jensen er efterkommer efter Christen Jensen Bødker i 7. led.

Nr. 5a

Omkring midten af 1700-tallet nævnes i Sole en Peder Møller, der må formodes at have været fæster i denne gård. I 1747 døde i Sole Møllers hustrus moder. Efter Peder Møller nævnes Oluf Pedersen Møller, der døde i 1763, og gården er vel så gået over

til hans broder, Christen (Pedersen) Møller. Det ser ud til, at han har været gift to gange, og hans anden kone, Johanne Christensdt., var en datter af den tidligere nævnte Christen Christensen, Harbohus (se side 105 f.).

Nr. 5a må være den gård, der i 1688 ejedes af en Jens Jørgensen og fæstedes af Karen Clausdt. Den var altså ikke på det tidspunkt under nogen hovedgård; hvor ejeren boede nævnes iøvrigt ikke. Gården er på et eller andet tidspunkt købt af ovennævnte Christen Christensen, Harbohus i Hornstrup, der i 1776 skøder den til sin svigersøn, Christen Møller, som dermed er selvejergårdmand.

Ifølge skøde af 1809 overdrages gården da til Christen Møllers søn, Eskild Christensen Møller, og efter dennes død i 1845 til de to sønner, Jens og Christen Eskildsen. Det blev den sidste, der blev gårdens ejer. Den ejes nu af Peder Pedersen.

Nr. 6a »Solballegård«

I denne gård boede omkring 1740 Christen Pedersen Bøgballe. Han var gift to gange, og hans første kone døde i 1743. Han blev derefter i 1745 gift med Karen Thomasdt. fra Kragelund. Da Christen Bøgballe døde, giftede Karen Thomasdt. sig i 1764 med Jens Christensen fra Sole. Det er denne, der under navnet Jens Lysholt er fæster af gården i 1777 og i 1787.

Jens Christensen Lysholt og Karen Thomasdt. Bøgballe blev begge begravet alm. bededag i 1790 og i én grav. De var 55 og 69 år. Det var en søn af Christen Bøgballe, der nu overtog gården. Han hed Peder Christensen Bøgballe, og han var gift med Mette Sørensdt. Men Peder Bøgballe døde allerede 1797, 48 år gl. En datter, der blev født samme år, men efter sin faders død, blev af den grund opkaldt efter ham og fik navnet Pedercathrine Pedersdt. Hun blev senere gift med Gregers Rasmussen, Korning (se Modvigslægten). Mette Sørensdt. giftede sig anden gang med Jens Hansen Eg, og hun døde i gården 1826. Det ser ud til, at gården en kort tid har været ejet af Chr. Bentzen Slot, og det er måske ham, der i 1831 byttede gård med Mads Andersen.

Mads Andersen var født i Grejs sogn i 1786 og blev i 1818 gift i Bogense med Ane Gregersdt. (f. 1792 i Ore sogn på Fyn, d. 1870 i Gl. Sole). I en levnedsbeskrivelse, som Mads Andersen

har skrevet ikke så længe før sin død i 1848, fortæller han selv, hvordan Guds kald havde lydt til ham; men først da han var 35 år, blev han omvendt. Han var bl. a. til et bryllup, hvor der blev læst en omvendelsesberetning; det må være Johanne Marie Jensdt.s beretning. På det tidspunkt er han altså blevet kendt med de opvakte i Bjerre herred (og Gl. Sole), og i 1824 var han medunderskriver af »Forbundsdokumentet«. Han havde da en gård på

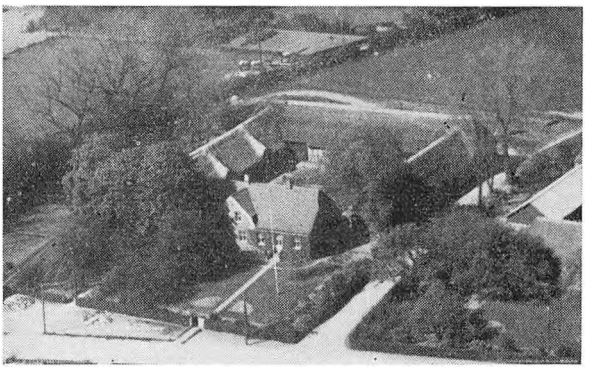

»Solballegård«, Gl. Sole.

Låge mk. i Langskov sogn. I 1831 mageskiftede han denne gård med matr. nr. 6a af Gl. Sole.

Her i Gl. Sole kom Mads Andersen straks med i første række. Allerede samme år, 1831, protesterede han mod, at børnene skulle lære Thonboes bibelhistorie og Balles lærebog, og dermed var lærebogsstriden sat i gang i Gl. Sole. De vakte blev mulkteret og udpantet, sådan som det tidligere var sket i Korning og Rårup. I 1834 og 1835 indsendtes ansøgninger til kongen med bøn om, at mulktering og udpantning måtte ophøre og oprettelse af egne skoler, og Mads Andersen fik i Vejle audiens hos kong Frederik den sjette. Mulkteringerne ophørte helt i 1837 på foranledning af kapellan Grauer i Ø. Snede.[72)]

I 1839 den 15. febr. kom da den så længe ventede tilladelse for de vakte til selv at oprette skoler. I Gl. Sole blev Mads Andersen opfordret til at holde skole for de vaktes børn, og han begyndte i 1841 eller 1842. Han fortæller selv, at han begyndte med 9 børn, men i løbet af syv år voksede antallet til 90.[73)]

Nr. 6a var i tidens løb reduceret noget, hvad hartkorn angår,

men engang i årene 1838/40 blev gård nr. 13 nedlagt, og Mads Andersen købte nu hovedparcellen nr. 13a (skøde af 1840), der var på 1 td. 4 skp. 2 fdk. $2^3/_4$ alb. hartkorn. Den samlede gård med et stk. gadejord (nr. 30) og en fælleslod (nr. 28), i alt af hartkorn 4 — 2 — 2 — $1^3/_4$, blev i 1843 solgt til Therkel Pedersens søn Peder Therkelsen, der 28. nov. 1841 blev gift med Mads Andersens datter Maren Madsdt. (f. 1825). Hun døde 20. juli 1844, 19 år gl., af brysttæring, og Peder Therkelsen giftede sig anden gang 6. okt. 1844 med Søren Olesens datter Mette Marie. Se slægten G. Men Peder Therkelsen levede ikke mange år derefter. Allerede i 1849 døde han, 29 år gl., af brystsvaghed, og Mette Marie sad tilbage med en datter, Maren, på fire år. Og Mads Andersens enke, Ane Gregersdt., boede endnu som aftægtskone i gården og gjorde det indtil 1870. Først i 1865 kom der igen en husbond i gården, idet Maren Pedersdt. da blev gift med Therkel Jensen, søn af Jens Jensen og Johanne Marie Mathiasdt. i Korning.

Therkel Jensen blev efter Maren Pedersdt.s død gift med Elisabeth Sørensdt. fra Glattrup, en søsterdatter af Mette Marie, der jo stadig levede og boede i gården, og deres slægt bliver omtalt under F_3.

Om Solballegård skal til sidst oplyses, at den i 1914 blev overdraget Therkel Jensens søn, Johs. Jensen, og nu ejes af to af dennes sønner, Hans og Therkel.

Nr. 7a »Haugegård«

I 1736 viedes i Ø. Snede Jens Christensen af Hauge og Johanne Jensdt. af Sole. Jens Christensen Hauge ejede en halvgård i Sole med 5 td. 4 skp. $^1/_2$ fdk. htk. Denne selvejergård overdrog han i 1762 til sin søn, Jens Jensen Hauge, ifølge et skøde, der er tinglæst ved Nørvang herredsting 17. dec. 1764. Den gamle Jens Hauge var født ca. 1713, og han døde i 1794, 81 år gl.

Den næste ejer, Jens Jensen Hauge, var født ca. 1737 og blev gift med Maren Nielsdt. (f. ca. 1747) fra Solskov i 1765. De døde med 10 års mellemrum i 1803 og 1813, begge var 66 år. Jens Hauge døde først, og gården overgik dermed til sønnen, der ligesom faderen hed Jens Jensen Hauge.

Denne tredie Jens Hauge, der var født ca. 1777, besad gården ifølge skøde af 8. april 1806. Han blev i 1806 gift med Ane Maria

Jensdt., der døde samme år nogle måneder efter brylluppet. Den 9. maj året efter blev han derefter gift anden gang med pige Ane Sørensdt. fra Båstrup. Hun var datter af gårdmand Søren Therkelsen (f. 1744, d. 3. marts 1821) i Båstrup og hustru Kirsten Madsdt. (f. ca. 1744). Søren Therkelsens far var Therkel Madsen af »Bodstrup«. — Jens Hauge døde allerede 1822, kun 51½ år gl. Der blev holdt skifte efter ham den 12. marts 1822, og af dette

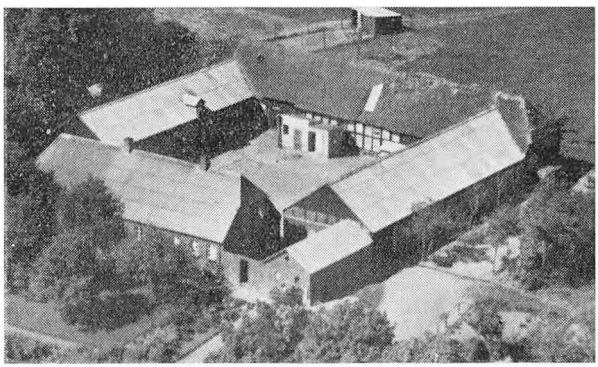

»Haugegård«, Gl. Sole

fremgår, at gården havde samme størrelse som i 1762 samt et tørveskifte i Givskudlund mose, som Jens Hauge havde indkøbt i fællig med Chr. Hansen Bødker og Chr. Andersen af Gl. Sole. Gården med indbo og besætning blev vurderet til i alt 2304 rbd. sølv. Jens Hauge efterlod sig seks børn.

Den næste ejer af gården blev Jørgen Hansen, der 6. juli 1822 blev gift med Jens Hauges enke Ane Sørensdt. Efter sin forgænger blev han naturligvis i daglig tale kaldt for Jørgen Hauge. Han var født 9. juli 1794 i Sdr. Aldum, Urlev sogn, som søn af husmand Hans Mikkelsen (Svenske), Sdr. Aldum (f. 8. 3. 1750 Ølsted, d. 23. 2. 1826 Horsens). Jørgen Hansens farfar var vistnok Mikkel Hansen (Monberg) i Oens (f. 1712 i Monberg, Østbirk s., d. 1760 i lejren ved Rendsborg), der menes at være en søn af Hans Stuur i Monberg. Jørgen Hansen tjente efter sin konfirmation i Rimmerslund og derefter i to år hos Jens Hauge i Gl. Sole. Tjente senere i Sandvad, men vendte tilbage til Gl. Sole og tjente i 1822 hos Eskild Møller. Herfra blev han så ved sit giftermål ejer af Haugegård.

I dette ægteskab var der en søn, Søren Jørgensen (Hauge) f. 1824, der fik gården tilskødet i 1853 for 600 rbd. sølv foruden aftægt til Jørgen Hansen og hustru for livstid. — Ane Sørensdt. døde 21. marts 1857; Jørgen Hansen blev en meget gammel mand; han døde 5. juni 1886, knap 92 år gl.

Søren Jørgensen blev i 1852 gift med Søren Olesens datter Hansine. Se videre herom under slægten J. — Haugegård overgik til deres datter Susanne gift med Jørgen Mathiasen Christensen og ejes nu af Hans Hansen, der er gift med Susanne og Jørgen M. Christensens datter Hansine. Hans Hansen er ligesom sin hustru et oldebarn af Søren Olesen, Glattrup. Se slægten F_7.

Nr. 8a »Østergård«

I 1777 var der i Gl. Sole en fæster ved navn Stephan Andersen, og han må vistnok have været beboer af denne gård. Noget afgørende bevis har jeg dog ikke. Stephan Andersen fra Solskov blev i 1741 gift med Ellen Christensdt. fra Sole. Hun døde i 1778, 65 år gl., og han må være død nogle år efter. Sønnen Knud Stephansen, der var født i 1750, fæstede gården i 1777. Det var en halvgård med 5 td. 2 skp. 3 fdk. $2^1/_2$ alb. htk. Landgilden var 2 rd. Da den var tvillinggård til nr. 9a, har de vel oprindelig udgjort én helgård. Formentlig er de lig med den gård, som Jens Mogensen i 1688 havde i fæste. Den havde i hartkorn: 10 — 5 — 3 — 2. Gården hørte under Grundet.[74)]

I 1819 var Rasmus Hansen ejer af denne gård, og da han døde, giftede hans enke, Ane Kirstine Nielsdt., sig i 1829 med Rasmus Jensen. Denne overdrog i 1872 gården til sin søn Jens Rasmussen (Østergaard). Af ham købte Peder Therkelsen Jensen gården i 1901. Se slægten G.

Nr. 9a

I denne gård boede fra omkr. 1742 Peder Mortensen, der dette år blev gift med Gertrud Thomasdt. fra Kragelund. Det var en datter af dette ægtepar, Maren Pedersdatter, der blev gift med Mads Skovfoged i nr. 2a. Peder Mortensen døde allerede i 1750, og Gertrud Thomasdt. giftede sig samme år med Niels Thomsen fra Bøgballe. Da Gertrud døde i 1791, blev der holdt et skifte, hvoraf det fremgår, at der i første ægteskab har været foruden

datteren Maren to sønner Thomas, der var hjemme, og Morten, der var 44 år og var i København. Af andet ægteskab var der kun én søn, Peder Nielsen født 1751, og det blev ham, der fik gården efter faderen.[75]

Niels Thomsen døde i 1794, 80 år gl., og sønnen Peder Nielsen havde vel allerede da fæstet (eller købt?) gården. Han blev i 1791 gift med Maren Christensdt., der var født 1772 i Båstrup som datter af Chr. Therkelsen (Se oversigten over Lindved-slægten nr. 6). Peder Nielsen og Maren Christensdt. døde begge i 1823, og sønnen Niels Pedersen overtog derefter gården. Han var født i 1792 og blev i 1823 gift med Ane Jørgensdt. (f. 1803) fra Bosballegård. Hun var datter af Jørgen Andersen, og hun og hendes mand var altså søskendebørn.

Niels Pedersen mageskiftede i 1842 gården med sin svogers gård i Kragelund (matr. nr. 15a, Langladegård, Stefan Pedersens / Agner Stidsens gård). — Den nye ejer af nr. 9a, Christen Jørgensen (Lindved), var født i Bosballegård i 1791, søn af Jørgen Andersen. Han blev gift med Maren Rasmusdt. (f. 1795), datter af Rasmus Gregersen (i nr. 12a). Ægteparret havde først en gård i Hørup, Jelling sogn, og flyttede i 1838 til Kragelund og overtog Langladegård.

Nr. 9a var, som ovenfor fortalt, på den tid sammenbygget med Rasmus Jensens gård, nr. 8a, og bygningerne var meget forfaldne. Da Chr. Jørgensen nu overtog gården, solgte han gårdens toft til Rasmus Jensen og byggede en ny gård ude på de til gården hørende marker på Gl. Sole østermark, hvor gården nu ligger. Chr. Jørgensen (i daglig tale kaldt Christen Lindved) overdrog i 1851 gården til sin datter, Ane Christensdt. Denne giftede sig et par år efter, 8. maj 1853, med sin fætter Peder Gregersen fra Korning, der da som 25-årig tjente på gården. Gården havde på den tid 2 td. 2 fdk. htk.

Chr. Jørgensen døde i 1851, hans enke Maren Rasmusdt. først i 1874. Datteren Ane havde i sit ægteskab med Peder Gregersen fire sønner: Christen Lindved Pedersen, Gregers Pedersen, Jørgen Pedersen og Therkel Pedersen. Hun døde 8. maj 1870, og Peder Gregersen giftede sig anden gang med Johs. Hansens datter Susanne, se slægten N. En søn af første ægteskab, Gregers Pedersen (1857—1918) ~ Else Olesen (1867—1896) overtog gården efter

faderen. Den ejes nu af dennes svigersøn Peder Laursen. Se Ikjær-slægten 0_2.

Nr. 10a

I 1777 var det vistnok Knud Thomsen, der fæstede denne gård, og i 1787 var fæstet overgået til Peder Nielsen. Hvordan forbindelsen har været mellem disse første fæstere, ved jeg ikke. I 1819 ejedes gården af Ingvar Sørensen, der var født 1764 i Krollerup som søn af Søren Jensen. Ingvar Sørensen var første gang gift med Karen Madsdt., der døde i 1814; han blev gift anden gang i 1815 med Kirsten Christensdt., f. 1784 som datter af Chr. Therkelsen i Båstrup (se Lindved-slægten nr. 9). I dette ægteskab var sønnen Søren Ingvarsen, som senere hen blev ejer af gården. — Ingvar Sørensen døde 1823, og Kirsten Christensdt. giftede sig igen samme år med ungkarl Anders Hansen fra Ørum, der da var 25 år. Han døde allerede i 1836, og enken havde derefter skødet på gården, indtil den blev overtaget af Søren Ingvarsen. Han blev første gang gift i 1844 med Karen Poulsdt., f. 1826 i Hedensted, og efter hendes død var han gift med Christiane Thomasdt.

Efter Søren Ingvarsens tidlige død i 1857, han blev kun 38 år gl., giftede Christiane Thomasdt. sig anden gang i 1858 med Jørgen Nielsen, der nu blev den næste ejer af denne gård. Jørgen Nielsen var født 1834 i Gl. Sole i nr. 9a (se Lindved-Slægten nr. 35). De var ikke gift ret længe, før Christiane døde, og Jørgen Nielsen var derefter gift med sin faders kusine, Ane Marie Jensdt., f. 1834 i Båstrup, datter af Jens Christensen (Lindved-slægten nr. 7). Efter knap et års ægteskab døde Ane Marie barnløs, og Jørgen Nielsen blev nu i 1861 gift med Marie Kathrine Gregersdt., datter af Gregers Rasmussen i Korning og altså søster til den ovenfor omtalte Peder Gregersen i gård nr. 9a. I dette ægteskab var der sønnen Søren Jørgensen Nielsen (1865—1900), hvis to sønner, Jørgen Nielsen og Ole Nielsen, vi begge møder i Søren Olesen-slægten (slægterne J og F_3). Da Jørgen Nielsen døde i 1872 blev Kathrine Gregersen, som hun kaldtes, gift med Ole Olesen, og det var dennes søn, Jørgen Olesen, der blev gårdens næste ejer. Gården ejes nu af Jørgen Olesens svigersøn Aksel Jensen.

Nr. 11a »Søndergård«

Såvel i 1777 som i 1787 var det en Therkel Nielsen, der var fæster af denne gård. I 1794 fik Peder Nielsen Lysholt skøde på gården. Han var født ca. 1759 i Hornstrup sogn som søn af Niels Peter Lysholt. Peter Lysholt nævnes som sognefoged i Gl. Sole i 1824, og han døde i 1837, 78 år gammel. Hans Kone, Karen Andersdt., døde i 1829, 67 år gammel.

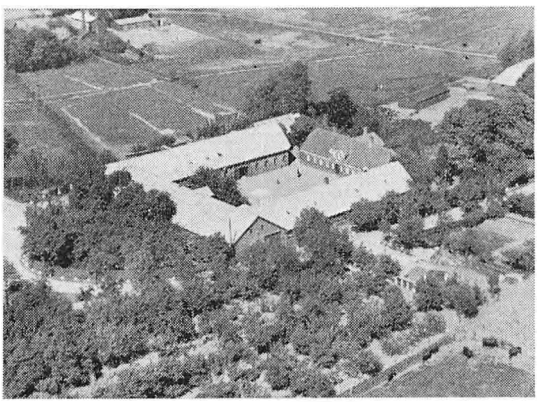

Gl. Sole Søndergård

Peder Lysholt havde en datter, Kirsten Marie (1793–1853), som i 1817 blev gift med Peder Christensen Lindved (f. 1789), se Lindved-slægten nr. 10. Peder Christensen, der — efter sin morfar — blev kaldt Peder Lindved, overtog gården efter sin svigerfar, der i 1834 var aftægtsmand i gården. Ægteparret boede i 1818 i Solskov, og Peder Lindved kaldes da indsidder. De har formodentlig først i slutningen af 1820'rne overtaget gården i Gl. Sole. Peder Lindved døde allerede i 1847 af svindsot, kun 58 år gl.

Det blev sønnen Peder Pedersen, født i 1823, der blev gårdens næste ejer. Han blev den 5. jan. 1849 gift i Ø. Snede kirke med Mette Catrine Jørgensdt., der da opholdt sig hos grd. Stephan Jørgensen i Gl. Sole. Samme dag blev hendes broder, Jens Jørgensen, f. 1820, gift med Peder Pedersens kusine Birthe Marie Jensdt. (se Lindved-slægten nr. 17), datter af grd. Jens Christensen i Båstrup.

De to søskende, Mette Kathrine og Jens Jørgensen, var født i Bølling i Egtved sogn og børn af grd. Jørgen Mortensen (1793–1852) og hustru Maren Nielsdt. (1799–1852). Jørgen Mortensen var endnu i 1849 grdm. i Bølling, men ikke så længe efter ovennævnte dobbeltbryllup i Ø. Snede må han og hans hustru være flyttet til Gl. Sole. Deres sidste år tilbragte de hos datteren her, og her

døde de i november måned 1852 med syv dages mellemrum. De ligger begravet på Ø. Snede kirkegård, hvor deres gravminde, et jernkors, endnu står. De er et af mange eksempler på familier, der i disse år af religiøse grunde flyttede til Ø. Snede sogn, og som blev indgiftet i gamle Ø. Snede-slægter.

— — —

Peder Pedersen døde allerede den 18. maj 1851, og Mette Catrine Jørgensdt. giftede sig anden gang 17. august 1851 med Hans Nielsen Smeds sønnesøn Therkel Mikkelsen fra Korning. Se videre under slægten M. En datter af dette ægteskab, Maren Therkelsdt., blev i 1882 gift med Therkel Nielsen fra Båstrup, som i 1884 overtog gården.

Therkel Nielsens søn af tredie ægteskab, Therkel Nielsen født 1899, fik 1. jan. 1926 skøde på Sole Søndergård og ejer den endnu.

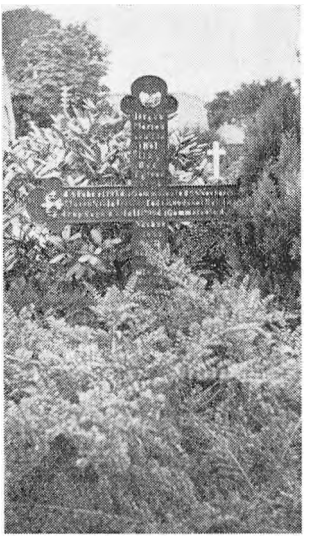

Minde over Jørgen Mortensen og Maren Nielsdt.

Nr. 12a og Modvig-slægten

Denne gård ejedes i 1664 af Jørgen Juell og fru Ellen Arenfeldt og havde i hartkorn 9 td. 6 skp. I 1688 tilhørte den herr de Lamare til Agersbøl, og den havde på det tidspunkt 10 td. 6 skp. 1 fdk. 2 alb. hartkorn. Gårdens fæstere var i 1664 Mads Knudsen og i 1688 Christen Christensen.

Om den kommende slægt i »Damgård«, skal her fortælles noget mere. Efter familiens første gård i en forlængst nedlagt lille landsby på Agersbøl mark kalder vi den for Modvig-slægten. Slægten blev efterhånden meget kendt og udbredt i Ø. Snede og Korning sogne, og den blev temmelig indgiftet i Hans Nielsen Smed-slægten, hvilket også er grunden til, at vi her ofrer den lidt mere opmærksomhed.

Jens Jørgensen og Maren Gregersdt., begge fra Båstrup, blev gift i 1671 og overtog en fæstegård i Modvig under Agersbøl gods, en halvgård med 4 td. htk. I 1673 fæstede de en gård i

Bøgballe, nuværende gård nr. 2a, hvor de fleste af børnene er født. Nogle år senere, det var efter 1688, flyttede familien til Gl. Sole, hvor de overtog en anden fæstegård under Agersbøl, nærværende gård, som dengang havde nr. 5. Her døde Jens Jørgensen ca. 1707 og hans hustru Maren Gregersdt. i 1716.

Den ældste søn, Niels Jensen Modvig, født 1672 i Modvig, overtog fæstet efter faderen. Han blev gift ca. 1707/08, og der var i ægteskabet tre børn: Johanne Nielsdt., gift med gårdmand Stephan Jacobsen i Sole, Gregers Nielsen Modvig og Hans Nielsen Modvig. Niels Jensen Modvig døde i 1745, og hans hustru, hvis navn vi ikke kender, døde 1747.

Gården overgik nu til sønnen Gregers Nielsen, f. 1711, d. 1787. Han blev gift 1° i 1744 med Kirsten Madsdt. fra Holtum, der døde 1758. Fra dette ægteskab er børnene Mads f. 1751, Niels f. 1755, Søren f. 1758. Gregers Nielsen giftede sig 2° i 1758 med Karen Rasmusdt. Hauge (f. ca. 1718 i Gl. Sole, d. 1797 s. st.). I dette ægteskab var der en søn, Rasmus f. 1759, som fæstede gården efter faderens død i 1787.

Mads Gregersen (1751—1827) blev gift med Giertrud Christensdt. fra gård nr. 3a (Bosballegård), og de overtog en gård på Ø. Snede mark. Se tavle VIII på side 126.

Sønnen Rasmus Gregersen (1759—1813) blev i 1786 gift med Anna Nielsdt. (1757—1813), og de havde børnene Gregers f. 1787, Niels f. 1791 og Maren f. 1798. Rasmus Gregersen og hans kone blev begravet samme dag, den 31. jan. 1813.

Om deres børn skal berettes følgende. Niels Rasmussen blev 19. aug. 1820 viet i Hvejsel til Mette Madsdt., der var født i 1796 i Håstrup, Smidstrup sogn, som datter af Mads Rand og Anna Kirstine Iversdt. Forældrene var flyttet til Hvejsel, hvor Mads Rand døde som aftægtsmand 21. okt. 1836, 72 år gl. Niels Rasmussen boede i Hvejsel til omkr. 1830, derefter i nogle år på Sandvad mk. i samme sogn. I 1834 boede de på Fløjstrup mk. i Vindelev sogn, og her boede de nogle år, indtil de endelig flyttede til Merring i Korning sogn. Her døde Niels Rasmussen i 1877 og Mette Madsdt. i 1888. Datteren Thomasine og hendes mand overtog gården i Merring efter forældrene, og deres søn Niels Rasmussen Nielsen havde den efter dem. Om Niels Rasmussen og hans efterslægt se tavle X på side 128.

Rasmus Gregersens datter Maren (1795—1874) blev i 1822 gift med Christen Jørgensen (kaldet Christen Lindved) søn af Jørgen Andersen i gård nr. 3a. Om dette ægtepar se under gård nr. 9a og i oversigten over Lindved-slægten.

Den ældste af Rasmus Gregersens børn, Gregers Rasmussen, blev foreløbig hjemme på gården i Gl. Sole. Da faderen døde i 1813, ønskede han dog ikke at fæste gården — måske på grund af de vanskelige tider — men blev på gården som bestyrer. Gården havde hidtil været fæstegård under Agersbøl, som i årene 1799—1801 ejedes af generalkrigskommissær von Schmidten. Da denne solgte Agersbøl i 1801, beholdt han gården i Gl. Sole, som han efter Rasmus Gregersens død i 1813 »drev for egen regning« med Gregers som avlskarl. I 1815 solgte han imidlertid gården til Niels Peter Clemensen fra Kørup, og i købekontrakten indføjedes den bestemmelse, at køberen skulle modtage og i sin tjeneste beholde avlskarlen Gregers Rasmussen og udrede dennes løn 50 rbd. n. v.

Gården solgtes allerede samme år til Jens Pedersen, der i 1816 får tilladelse til at udstykke den. Der sælges nogle parceller til Rasmus Jensen, Chr. Andersen og Jens Jensen, og hovedparcellen på 7 td. 2 skp. $1^3/_4$ alb. htk. afhændedes i 1817 til Morten Holm, der samme år solgte til Hans Henrik Stoutz.

I 1822 blev gården udbudt til salg ved offentlig auktion på grund af resterende skatter, og Abraham Jørgensen, Årup, Hedensted sogn, blev højstbydende med et bud på 880 rbd. sølv. Denne overdrog i 1828 gården til sønnen Jørgen Abrahamsen (f. 1796 i Årup, d. 1878 i Gl. Sole), der i 1865 afstod den til sin datter Nielsine Jørgensdt. og dennes mand Hans Christensen Garne (f. 1841 Solskov, d. 1898 Gl. Sole). Efter Hans Garnes død var hans enke ejer af gården, til hun i 1912 afstod den til sønnen Jens Peter Garne, der i 1940 solgte til Niels Nielsen og Sørine Rasmussen, hvis far, Søren Rasmussen (født i Kragelund Fælled), var sønnesøns søn af den sidste beboer af denne gård af Modvig-slægt, Gregers Rasmussen. Med dem er Modvig-slægten altså igen kommet ind i slægtens gamle gård. Og i Niels Nielsen (se slægten F_2) og Sørine Rasmussen er Hans Nielsen Smed-slægten tillige forenet med den gamle Modvig-slægt.

Om Gregers Rasmussen skal yderligere fortælles følgende. I

1819 blev han i Ø. Snede gift med Pedercathrine Pedersdt., der var født 1797 i Gl. Sole som datter af gårdmand Peder Christensen Bøgballe i gård nr. 6a. I nogle år var han bestyrer af en gård i Ø. Snede, og i 1821 blev han valgt til fattigforstander i Gl. Sole (eller søndre sogn). I 1825 flyttede han til Korning, hvor han havde købt Chr. Hermandsens gård (matr. nr. 15), se side 25. Familien blev her genboer til Hans Nielsen, og Gregers Rasmussen og hans hustru sluttede sig selv til de vakte. Om deres efterslægt se tavle IX side 127.

Og på de følgende sider bringer vi nu fire tavler over de første generationer af Modvig-slægten.

Nr. 13a

Gård nr. 13 lå, før den blev nedrevet, på den lille toft umiddelbart nord for Therkel Nielsens gård. Gården fæstedes i 1777 af Mads Sørensen Bonde (Bunde), der var gift med Elisabeth Sophie Nielsdt. (død 1802). Gården købtes i 1794 fra Grundet, og den havde da 5 td. 7 skp. 4/9 alb. htk.

I 1830 købtes gården af Mads Christensen fra Toftegård, der var gift med Sidsel Kathrine Mathiasdt. fra Ikjærgård. De boede her i otte år. I 1838 flyttede de til Kragelund by og i 1843 ud til gården på Kragelund mk. Efter at Mads Christensen var flyttet fra gården, blev den nedlagt. Hovedparcellen nr. 13a blev lagt til Mads Andersens gård, nr. 6a, og den øvrige jord blev indkøbt til andre gårde.

Båstrup

Nr. 5a »Edelholt«

I Båstrup boede den under Lindved-slægten omtalte Therkel Haurum i den gård, der nu har nr. 5a. Hans søn, Chr. Therkelsen, der blev gift med en datter af Chr. Lindved, overtog gården efter ham. Derefter blev deres søn Jens Christensen fæster (og ejer?) af gården. Han var gift med Mette Thomasdt., en datter af Thomas Berthelsen i Båstrup. Deres datter, Birthe Marie Jensdt., blev i 1849 gift med Jens Jørgensen fra Bølling, som det tidligere er fortalt under gård nr. 11 af Gl. Sole. Jens Jørgensen overtog nu gården, der senere gik i arv til sønnen Jørgen Jensen. Denne var

Tavle VII
Modvig-slægten
A

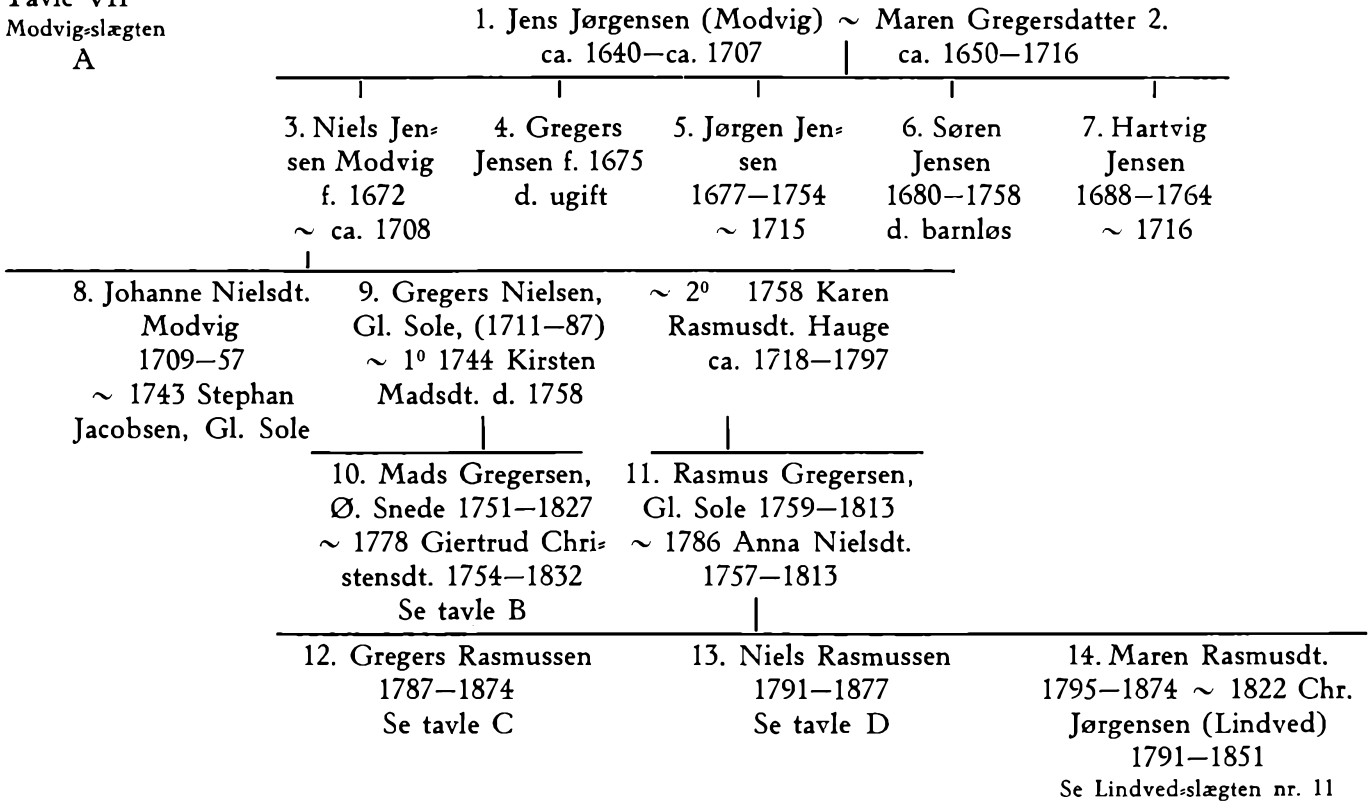

Tavle VIII
Modvig-slægten
B

1. Mads Gregersen, grd. Ø. Snede 1751—1827
~ 1778 Giertrud Christensdt. 1754—1832

2. Kirsten Madsdatter 1782—1866 ~ Christen Nielsen, grd. Bredal 1759—1828

8. Giertrud Marie Christensdt. 1803—93 ~ 1831 Niels Mortensen, Bredal 1789—1856

14. Christen Nielsen, Kragelund

15. Frederik Nielsen, Kragelund

16. Morten Chr. Nielsen

17. Ane Kirstine Nielsen ~ Peter Jensen, Kragelund

18. Ane Nielsen ~ Peter Jensen, Kragelund

19. Maren Nielsen ~ Martin Sørensen, Båstrup

3. Gregers Madsen 1784—1862 ~ 1° 1819 Karen M. Sørensdt. ca. 1794—1829 ~ 2° 1831 Mette Kirstine Nielsdt. f. 1809 Ølholm d. 1879 Gl. Sole

4. Christen Madsen f. 1786

5. Ane Madsdt. f. 1788

6. Jens Madsen f. 1791

7. Esther M. f. 1797

9. Karen Marie Gregersdt. 1832—65 ~ 1857 Hans Gregersen, Ø. Snede (Tavle C nr. 4)

Ingen Børn

10. Else Kirstine Gregersdt. 1835—1909 ~ 1857 Chr. Madsen Ø. Snede 1835—90 Se Ikjær-slægten 0_2

11. Giertrud Marie Gregersdt. f. 1839 ~ Chr. Gregersen, grd. Korning 1829—81

12. Karen f. 1839

13. Mads Gregersen 1844—99 Kragelund F. ~ 1879 Ane Cathrine Sørensdt. 1855—1913

20. Søren Madsen, Torp

21. Gregers Madsen, Hedensted

Tavle IX

Modvigslægten

C

1. Gregers Rasmussen, grd. Korning 1787—1874
∼ 1819 Pedercathrine Pedersdt. 1797—1873.

2. Ane Gregersdatter 1820—68 ∼ Johs. Hansen 1805—84 Se slægten N

3. Peder Gregersen, Gl. Sole 1827—1908 ∼ 1° 1853 Ane Christensdt. ∼ 2° 1872 Susanne Johansen 1845—85

1. ægteskab:

8. Chr. Lindved Pedersen

9. Gregers Pedersen, Gl. Sole

10. Jørgen Pedersen, Gl. Sole

11. Therkel Pedersen, Krollerup.

— — —

2. ægteskab: Se slægten N

4. Hans Gregersen, Ø. Snede 1832—1911 ∼ 3° 1870 Ane Katrine Jensdatter 1844—87

12. Gregers Hansen Gregersen, Ø. Snede

13. Karen Marie ∼ Herman J. Hermansen, Ø. Snede

14. Jens Hansen Gregersen, Kragelund.

5. Th. Gregersen, Korning 1834—1908 ∼ Marie Katrine Jørgensen

15. Jørgen Th. Gregersen, Korning

16. Rasmus Th. Gregersen, Korning

17. Pedercathrine ∼ Nic. Chr. Nicolaisen, Bøgballe

18. Ane Kathrine ∼ Jens Christensen Nielsen, Krollerup

19. Gregers Gregersen, Korning

20. Christen Gregersen, Kragelund

21. Peder Gregersen, Korning

6. Marie Kathrine Gregersdt. 1838—1916 ∼ 1° 1861 Jørgen Nielsen Gl. Sole. 1833—72 ∼ 2° 1872 Ole Olesen, Gl. Sole 1847—93

1. ægteskab:

22. Søren Jørgensen Nielsen, Hedensted

23. Kristiane ∼ Jakob Nielsen, Gl. Sole.

— — — —

2. ægteskab:

24. Karen ∼ Martin Jensen, Kragelund

25. Jørgen Olesen, Gl. Sole

26. Maren ∼ Jørgen Christensen, Kollerup

27. Ole Olesen, Løsning

28. Ane Marie ∼ Gregers H. Gregersen, Ø. Snede

7. Mads Gregersen, Korning 1841—1911 ∼ Ane Marie Jørgensen

29. Gregers Madsen Gregersen ∼ Marie Petersen (∼ 2° Hans Hermansen, Korning)

30. Ane Kirstine ∼ Peder H. Jørgensen, Korning

Tavle X
Modvig-slægten
D

1. Niels Rasmussen, grd. Merring 1791—1877
~ Mette Madsdt. 1796—1888

2. Rasmus Nielsen, Kragelund F 1821—99 ~ Mette Marie Dalsgaard 1829—1906

6. Søren Rasmussen, Rimmerslund

7. Johanne R. ~ 1⁰ Jørgen Jensen ~ 2⁰ Anders Olesen

8. Mette R. ~ Hans Jørgensen, Krollerup

9. Ane Marie R. ~ Gregers Christensen Madsen, Kragelund F (Se slægten 0_2)

10. Ane R. ~ Steffen Laursen, Vejle.

3. Ane Thomasine N. f. 1828 ~ 1856 Niels Nielsen, Merring f. 1832

11. Mads Nielsen, Løsning 1857—1938

12. Niels Nielsen, Løsning 1860—1922

13. Niels Rasmussen Nielsen, Merring 1865—1946

4. Gregers Nielsen, Korning 1832—91 ~ 1857 Maren Rasmusdt. 1833—1902

14. Rasmus G. Nielsen, Korning 1859—1908 ~ Ane Jensen 1853—1925

15. Karen G. Nielsen 1861—1924 ~ Niels R. Nielsen

16. Niels G. Nielsen, Korning 1863—1935

17. Mads G. Nielsen, Korning 1865—1947

18. Ane G. Nielsen 1870—1939 ~ Niels Christensen, Gl. Sole

19. Susanne G. Nielsen f. 1873 ~ Chr. Mortensen Christiansen, Gl. Sole

5. Christen Nielsen, (1835—1911) Båstrup ~ Birgitte Jensdt. (f. 1845)

20. Jens Christensen Nielsen, Krollerup

21. Ane Kirstine N. ~ Jens Peter Jensen, Båstrup

22. Maren N ~ Mads Sørensen, Løsning

23. Niels Christensen Nielsen, Korning (Se slægten N)

24. Jørgine N. ~ Jørgen P. Jørgensen, Løsning

25. Mads Nielsen, Bøgballe (Se slægten L)

gift to gange, første gang med en efterkommer af Mathias Nielsen, Ikjærgård, anden gang med en fra Hans Nielsen Smeds slægt (slægten M). En søn af andet ægteskab, Mathias Jensen, er den nuværende ejer af gården.

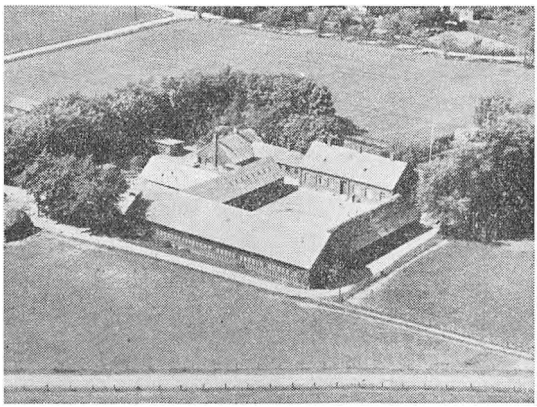

»Edelholt«, Båstrup

»*Florodegård*«

I den gård, som nu ejes af Jens Nielsen, boede i 1700-tallet Niels Therkelsen. Gården var vistnok dengang tvillinggård til gården Edelholt. Den næste beboer af gården var Niels Therkelsens søn Niels Nielsen, og gården forbliver iøvrigt i samme slægts eje, idet den går i arv fra far til søn i lige mandlig linie. Niels Nielsens søn, Christen Nielsen, blev gift med Karen Nielsdatter (kaldet Karen Møller) fra Alsted mølle, og nogle af deres børn blev gift ind i vor slægt. Jeg nævner her følgende af deres børn: Maren Christensdt. (f. 1826) blev gift med grdm. Ole Olesen, Båstrup. Karen Christensdt. (f. 1828) blev gift med grd. Niels Balthazarsen, Kragelund mk. Niels Christensen (1829—1911) fik fødegården og var gift med Ane Lene Olesdt. fra Sindbjerg (1826—93). Mathias Peder Christensen (1835—95) blev gårdmand på Kragelund mk. og var i sit andet ægteskab gift med Ane Mikkelsdt. (se slægten M). Mette Cathrine Christensdt. (1838—93) blev gift med Anders Therkelsen på Ikjærgård, og efter hans død var hun gift med Hans Mikkelsen (se slægten M). Ole Christensen (1843—1915) blev gift med Susanne Mikkelsdt. og overtog Mikkel Hansens gård i Korning, se slægten M.

Niels Christensen, der fik gården efter sin far, havde sønnerne Therkel Nielsen, der som tidligere fortalt i 1882 blev gift ind i Sole Søndergård, og Christen Nielsen, der blev gårdens næste ejer. Det er en søn af denne, Jens Nielsen, der er gårdens nuværende ejer.

Til orientering for de mange også af Hans Nielsen slægten, der tæller Christen Nielsen og Karen Møller blandt deres aner, bringes nedenfor noget af forslægten.

Tavle XI

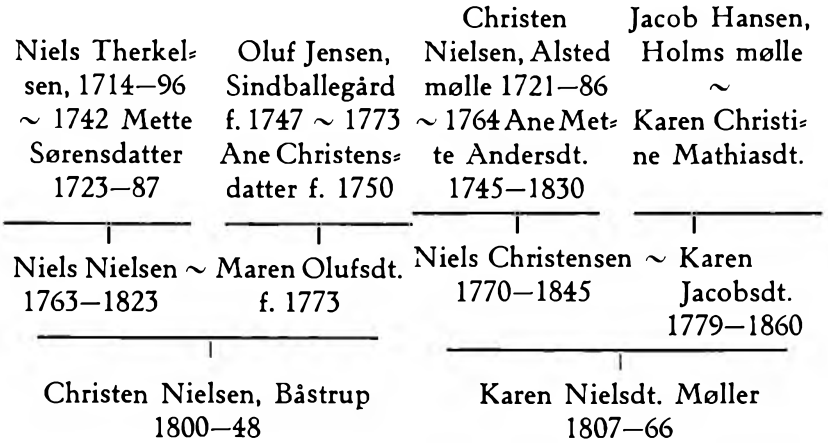

Krollerup

I Krollerup boede i slutningen af forrige århundrede Laurs Steffensen i den gård, som Christian Jacobsen nu ejer. Familien kom til Krollerup fra Tofthøj i Gadbjerg sogn i 1860'rne, og Laurs Steffensens forældre, Steffen Jensen (f. 1792 i Gadbjerg, d. 1872) og Mariane Jensdt. (f. 1789 i Gadbjerg, d. 1882) flyttede på deres gamle dage hen til sønnen i Krollerup, hvor de begge døde. Da var flere af deres børn flyttet til Ø. Snede sogn. Den første af familien, der flyttede til sognet, var vistnok Christen Steffensen, der i 1852 købte en lille ejendom på Bøgballe mk., matr. nr. 7b. Han blev gift samme år i Ø. Snede med Edele Ane Jensdt. fra Kragelund, og da hun døde, blev han gift med Mette Kirstine Jacobsdt. (f. 1823 i Hedensted s., d. 1882, datter af Jacob Sørensen og hustru

Ellen Margrethe Pedersdt.). En søn af dette ægteskab, Søren Christensen, Kragelund Fælled, blev gift ind i Hans Nielsen-slægten, se slægten F_2. En anden søn var Steffen Christensen, Bøgballe. Christen Steffensen døde 6. august 1875 af gigt, han blev 57 år gammel.

I 1854 blev Jens Peter Steffensen, der da var 27 år, gift i Ø. Snede med enke Ane Marie Jensdt., Gl. Sole, der var 41 år. Han døde allerede 1862 på Gl. Sole mk.

Ovennævnte Laurs Steffensen blev i 1856 gift i Ø. Snede med Gjertrud Madsdt., der var datter af Mads Christensen og Sidsel Kathrine Mathiasdt. på Kragelund mk. Efter Gjertruds død blev Laurs Steffensen gift med hendes yngre søster Ane. Disse to var børnebørn af Mathias Nielsen, Ikjærgård, og vi kommer tilbage til familien under Ikjær-slægten. Forøvrigt blev to andre børn af Mads Christensen gift med børn af Steffen Jensen. Marie Kathrine blev i 1859 gift med Jens Steffensen, Gadbjerg, senere grdm. i Krollerup, og Therkel Madsen var i sit første ægteskab gift med Johanne Marie Steffensdt.

Endelig blev en datter af Steffen Jensen, Mette Marie Steffensdatter, i 1860 gift i Gadbjerg med grd. Jens Stidsen, Bøgballe mk. Af deres børn blev Jacob Jensen Stidsen gift med en af Ikjær-slægten. Stids Jensen Stidsen fik fødegården på Bøgballe mk. Peder Jensen Stidsen boede også på Bøgballe mk. og var gift med en datter af Therkel Hansen, der var broder til Anton Hansen, Bøgballe. Mariane Jensdt. Stidsen var første gang gift med Knud Nielsen fra Peder Hansen-slægten, se K. Kristen Jensen Stidsen boede på Gl. Sole mk. Han var ligesom broderen Stids J. Stidsen gift med en datter af Chr. Hermansen, Gl. Sole, og blev dermed gift ind i Hans Nielsen-Slægten, se slægten N.

Tavle XII

Steffen Jensen og Mariane Jensdt.s forslægt:

Steffen Jensen, Tofthøj ~ 1737 Gadbjerg Johanne Laursdt.	Jens Jensen, Clausholm ~ 1760 Gadbjerg Maren Nielsdt.	Søren Nielsen, Tøsby ~ 1763 Gadbjerg Anna Jensdt.
Jens Steffensen, Tofthøj (1748—1813) ~ Ane Pedersdt. (1762—1840)	Jens Jensen Clausholm (1760—1839) ~ Ane Mette Sørensdt. (1765—1857)	
Steffen Jensen (1792—1872) ~ 1815 Mariane Jensdt. (1789—1882)		

Bøgballe

Stidsen=slægten fra Bøgballe mk. er efterhånden blevet en stor slægt i Ø. Snede sogn. Ovenfor er nævnt Jens Stidsen, der blev gift med en datter af Steffen Jensen. Jens Stidsen var født i 1837 på Bøgballe mk., og hans forældre var Stids Jensen, der var født i Rimmerslund 1796 og døde på Bøgballe mk. 1840, og Anne Christensdt., der var født pa Gl. Sole mk. 1809, d. 1869 i Bøg=balle. Hun var datter af Chr. Hermansen, Gl. Sole mk. (matr. nr. 15, Gl. Sole).

Den her nævnte Stidsen=slægt stammer fra Hedensted sogn, hvor der i 1700=tallet boede en Thomas Stidsen (Stissøn) i Gæs=ager. Han må være blevet gift omkr. 1730, men det ser ud til, han er gift i et andet sogn, og hans hustrus navn nævnes ikke. I årene 1724 – 30 bliver i øvrigt tre andre gift, der godt kan være søskende til Thomas Stidsen. Det er Mads Stidsen, Mette Stidsdt. og Karen Stidsdt. Thomas Stidsen havde en række børn. Sønnen Jens Thomsen er født 1741 og blev gårdmand i Rimmerslund i samme sogn. Han blev i 1783 gift i Hedensted med Ane Marie Laursdt. (f. 1765, d. 1842), hvis forældre var Laurs Poulsen og Maren Isaksdt. i Rimmerslund. Det var en søn af dette ægteskab, Stids Jensen, der bosatte sig på Bøgballe mk. og her blev stam=fader til en stor slægt.

Efter Stids Jensens død i 1840, giftede hans enke, Ane Chri=stensdt., sig samme år med enkemand Jacob Sørensen fra Rim=merslund (se side 130 f.). I dette ægteskab blev Stids Jacobsen født i 1843 (se slægten K) og Ellen Margrethe Jacobsdt i 1848 (se slægten K).

A

KNUD SØRENSEN

Om Søren Olesens sønner af første ægteskab, Knud og Tønne, som Hans Nielsen Smeds datter, Maren Hansdt., blev stedmoder til, er der sidst fortalt på siderne 66—68, se endvidere tavle II på side 61. Knud, der var født i 1798, blev 11. november 1821 gift i Rårup med Johanne Marie Jørgensdt., der var født i sognet og et par år ældre end Knud. Hvor de boede de første år af deres ægteskab, ved jeg ikke; men den 21. febr. 1824 fik Knud skøde på parcel nr. 4 af faderens gård. Der var her 6 skp. $^1/_2$ alb. htk., og for denne jord gav han 200 rbd. Her byggedes nu den ejendom, der fik matr. nr. 7, se kortskitsen side 50, og Knud Sørensen kaldes fra nu af parcellist.

Johanne Marie og Knud Sørensen havde i deres ægteskab syv børn: Søren f. 1823, Jørgen f. 1824, Peder født 1826, Jens f. f. 1829, Johanne Marie f. 1832, d. s. år, Ole Peter f. 1835 og Else Marie f. 1838. Den ældste, Søren, var, som det hedder i folketællingen, berøvet forstanden fra fødslen af. Han døde i 1866.

Om Peder og Jens ved jeg ikke andet, end at de blev konfirmeret i Rårup i 1840 og 1844. Om Jens hedder det i 1844: »Kunde sin bog god, men haver tungt begreb«. Datteren Else Marie blev konfirmeret i 1852 og var da i pleje hos morbroderen, husmand og kurvemager Peder Jørgensen i Nebel. Hun havde gået i den »Lund-Madsenske skole«, dvs. privatskolen i Glattrup, og blev da også konfirmeret efter Pontoppidans forklaring. Hun fik senere ophold hos broderen Ole Peder Knudsen, hvor hun døde 26. juli 1866, 27 år gl. og ugift.

Af ovenstående kan vi forstå, at Knud Sørensen og hans hustru har sluttet sig til de vakte, siden deres børn gik i privatskolen i Glattrup. Det må da formodes, at Knud igen er kommet til at stå i et godt forhold til faderen efter den scene, hvorom der er fortalt side 67. Knud Sørensen har dog ikke fået sit navn på »Forbundsdokumentet«, så vidt jeg kan skønne, og deres børn gik i den privatskole, som må regnes for den mest »frisindede«. I årene 1849–75 var der nemlig to privatskoler i Glattrup-Ikjær.

De to sønner, Jørgen og Ole Peter, blev gift og fik børn, og om dem skal jeg her fortælle lidt mere.

Jørgen Knudsen, f. 26. marts 1824, blev konfirmeret 1838 og var da i pleje hos morbroderen den ovenfor nævnte Peder Jørgensen i Nebel. Han er blevet gift ca. 1850, hans kone hed Maren Pedersdt. og var fra Vedslet sogn i Skanderborg amt, f. ca. 1822.

Ægteparret boede de første år i et hus, først i Rårup, senere i Glattrup, og Jørgen Knudsen arbejdede som daglejer. Fra 1858 kaldes han husmand på Glattrup mk. De havde tre børn: Johanne Marie f. 1851 Rårup, Knud Peter f. 1854 Glattrup mk. og Bodil Marie f. 1858 Glattrup mk., d. 1865 s. st.

Familien boede endnu i 1870 på Glattrup mk., men nogen tid derefter flyttede de til Nr. Aldum mk. i Stenderup sogn, hvor Jørgen Knudsen også var husmand. Her blev datteren Johanne Marie den 21. sept. 1879 gift med forpagter Morten Peter Rasmussen i Nim (f. 1849), og det er iøvrigt det sidste, vi hører til familien. Den må igen være flyttet, og vi ved ikke hvorhen.

Ole Peter Knudsen, f. 30. maj 1835, blev første gang gift 21. maj 1865 i Rårup med Maren Andreasen, der var født 22. juni 1841 i Honum, Hvirring sogn. Ole Peter var da bestyrer af moderens »sted« på Glattrup mk. Faderen, Knud Sørensen, var død 26. nov 1864, og moderen, Johanne Marie Jørgensdt., boede nu som aftægtskone hos sønnen. Hun døde dog allerede 21. sept. 1866, 70 år gl.

Ole Peter Knudsen havde i sit første ægteskab børnene Knud Peter f. 1866, Andreas Johannes f. 1868, d. 1869, Andreas Johannes f. 1870, Johanne Marie f. 1872, Else Marie f. 1873 og Morten f. 1875, d. s. år. Alle børnene er født på Glattrup mk. og har Knudsen som familienavn.

Maren Andreasen døde 7. april 1881, og Ole Peter Knudsen

giftede sig anden gang 4. maj 1882 i Rårup med Mariane Sørensen fra Bret. Der var i dette ægteskab ét barn, Martinus f. 1883, og Mariane Sørensen døde året efter den 23. maj, 34 år gl. Ole Peter K. giftede sig tredie gang 25. jan. 1885 med Jørgine Tomassine Nielsen. I dette ægteskab var der en datter Mariane f. 19. november 1886. Om børnene ved jeg iøvrigt kun noget om den sidste. Mariane Knudsen blev gift med Hans Thorvald Hansen f. 14. nov. 1881, og de overtog ejendommen på Glattrup mk. Hans Thorvald Hansen døde 28. april 1935, og Mariane døde på Rårup hvilehjem 29. januar 1954. De havde fem børn, hvoraf en datter, Emilie, er gift med arb. Søren Olesen i Ravnholt; en datter, Inger, er gift med pedel Jørgen Andersen, Hornsyld.

B

TØNNE SØRENSEN

Søren Olesens søn Tønne var født 16. nov. 1804; se side 59 fl. Efter at han havde forladt hjemmet i Glattrup kort efter sin konfirmation, tjente han nogle år i Lundum sogn. Den 26. marts 1831 blev han viet i Lundum kirke til Mette Sofie Laursdt., der var 23 år og hjemme hos forældrene i Lundum. Hun var født i 1807 (døbt 18. juli), og hendes forældre var gårdm. Laurs Jensen og hustru Kirsten Pedersdt. i Lundum. Tønne tjente på det tidspunkt i Lundumskov og var 26 år gl.

Tønne Sørensen kom ved sit giftermål ind i en vidtforgrenet gammel gårdmandsslægt, der havde sit hjemsted på den egn. En svoger, Peder Laursen, blev sognefoged for Lundum sogn og gjorde sig bemærket under en såkaldt »sangerkrig«. Allerede i 1824 havde »de stærke« en trosfælle i Lundum, Jens Petersen hed han. Nogen tid efter sluttede selvejergårdm. Niels Jørgensen i Lundum sig også til dem, og der blev efterhånden et lille samfund af vakte her. Da der engang blev gjort et forsøg på at få afløst Kingos salmebog med Roskilde konventssalmebog, protesterede »de stærke«, og det kom til sangerkrig i Lundum kirke, hvor »de stærke« sang efter Kingo og den øvrige menighed efter konventssalmebogen. »De stærke« sejrede, men det kostede Peder Laursen hans stilling som sognefoged, fordi han havde stået på deres parti.*

Omkring 1880 blev der iøvrigt oprettet en privatskole i Lundum.

---

* Hvad der her og på de følgende sider fortælles om Tønne Sørensen er væsentlig oplysninger, der er modtaget fra Jacob Tønnesen. Fra fru Solveig Bohm f. Tønnesen er modtaget mange oplysninger om Tønnes efterslægt.

Der var i begyndelsen kun en halv snes børn, og der blev vist aldrig over en snes. Skolen bevaredes et par årtier ind i dette årh., hvorefter den blev nedlagt.

Tønne og Mette Sofie bosatte sig på Lund mk. i Tamdrup sogn, hvor de overtog en ejendom, der hed »Bøghus«. Ejendommen ligger nord for Horsens-Brædstrup landevej; sydvest for den ligger et højt punkt, som hedder Bøghøj. Denne høj må efter navnet at dømme tidligere have været beklædt med bøgetræer; men i slutningen af 1800-tallet var den en lyngklædt kulle. Nu er her høj nåleskov.

»Tønne var en fuldtud ærlig mand i al sin færd, men også noget af en særling. Hvad vel ikke er så mærkeligt med den opdragelse, hjemmet havde givet ham. Han var stejl og hård som flint, hvor han mente, han stod på rettens og sandhedens grund; men den barske overflade dækkede over et blødt og følsomt gemyt. Intelligent og vittig var han, en glimrende fortæller og altid på den sikre side af sandheden i sine fortællinger. Han var meget interesseret i alt, hvad der vedrørte hans hjemsogn. Jeg opholdt mig et årstid i Rårup sogn, og når jeg da kom hjem på besøg, måtte jeg fortælle, hvad jeg havde hørt og set derinde på egnen«. (Jacob Tønnesen).

Tønnes påklædning som ældre var om vinteren et sæt blåt vadmelstøj, og som undertøj brugte han et sæt hvidt vadmelstøj. Når sommeren kom, kastede han overtøjet og gik i det hvide »undertøj«. Træsko og en strikket hue med kvast fuldendte påklædningen. I dette antræk færdedes Tønne på ejendommen og i landsbyen; hans bysbørn var efterhånden blevet vant til hans særheder, men fremmede, der kom til byen, vendte sig nok for at se gamlingen.

Ejendommen i Lund gav vel ikke Tønne nok at bestille, i hvert fald gav han sig også noget af med hestehandel. Han tog bl. a. over til Hjarnø og opkøbte heste, og han red dem derfra over vandet til Snaptun. Denne tur gjorde han mange gange og var jo blevet vant til det. En gang han var på en sådan tur og *var* kommet vel over, fik han at vide, at hesten havde den vane at kaste sig i vandet for at befri sig for sin rytter! Tønne sagde roligt, da han bagefter fortalte det: »Håj'en go'er de ve mæ, så håj a jo kommen te å klø et ussel øhr«. Udtrykket betyder at komme galt af sted.

Den bekendte rokkedrejer og lægprædikant Jens Andersen fra Ikjær mk. (se s. 92) besøgte, ifølge Jac. Tønnesens udsagn, ofte Tønne og Mette Sofie i Lund, var der ovenikøbet sommetider i flere dage. Mette Sofie sympatiserede (ligesom broderen) med »de stærke«, selv om hun ikke tilsluttede sig dem. Tønne derimod var ret afvisende over for dem; og det er jo ikke underligt, når man tænker på den måde, hvorpå han måtte forlade hjemmet.

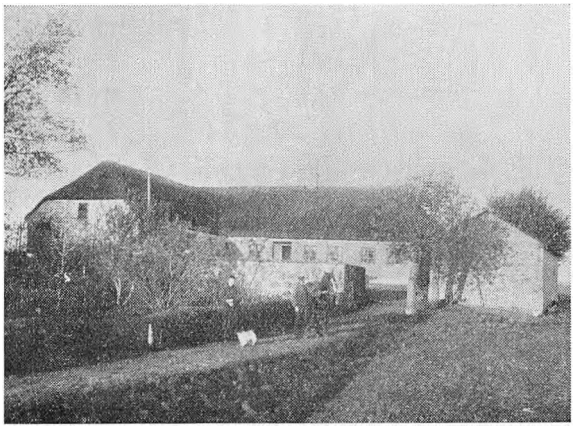

Søren Tønnesens ejendom på Lund mark

Fra Tønnes senere år kan fortælles følgende oplevelse. Omkring 1875—76 kom der til Tamdrup sogn en kolportør (indremissionær), der fik bopæl hos Tønnes søn Søren Tønnesen. Denne virkede nu nogen tid i sognet. Jac. Tønnesen udtaler herom: »Der var i min barndom en kort overgang en indremissions vækkelse, men den slog ikke rigtig an og forsvandt sammen med kolportøren. Mine forældre og deres nærmeste sagde selv, de var missionsfolk, men det var ikke rigtig alvorligt«.

Da Kolportøren nu havde fået forbindelse med de to familier Søren og Ole Peter Tønnesen, søgte han en lejlighed til at komme i kontakt med gamle Tønne og hans kone. Tønne var et udpræget vanemenneske, alt gik efter en snor og på klokkeslet. F. eks. gik han hver torsdag kl. 9,30 til byen. En torsdag formiddag, da gamle Tønne var draget af sted, kom kolportøren på besøg hos Mette Sofie. Han blev budt på kaffe, og de fik en samtale om bøgerne, som han havde med i tasken. Pludselig trådte Tønne ind ad døren

Kolportøren hilste noget genert og forklarede, hvem han var. Men Tønne afskar al videre samtale med et: »Pak dit ragelse sammen og ud af mit hus«! Kolportøren ville forsvare sig; men Tønne stampede forbitret i gulvet og råbte vredt: »Ud, ud«! Manden gik og kom ikke igen.

Tønne Sørensen og Mette Sofie havde i deres ægteskab følgende børn, der alle er født på Lund mark.

Johanne Marie Tønnesdt., f. 18. juli 1831.
Laurs Tønnesen, f. 11. nov. 1833.
Søren Tønnesen, f. 16. maj 1836, d. 1. aug. 1925 Vestbirk, begr. i Horsens.
Ole Peter Tønnesen, f. 17. april 1841, d. ?
Niels Lund Tønnesen, f. 25. jan. 1844, d. 31. jan. s. å.
Jens Tønnesen, f. 7. juni 1845, d. 16. juni s. å.
Hans Tønnesen, f. 17. marts 1852, d. 29. juli 1858.

De tre sidste døde altså som børn, og om de to ældste foreligger der ikke mange oplysninger. Da Søren Tønnesen giftede sig i 1865, fik han de to trediedele af jorden, der hørte til fødeejendommen, ca. 14 td. land, og her byggede de en ny ejendom, hvor de boede i ca. 40 år. Peter Tønnesen fik forældrenes ejendom med den tilbageværende jord, og her boede han og hans kone Karen i mange år. Hos dem boede Tønne Sørensen og Mette Sofie Laursdt. som aftægtsfolk til deres død, og de blev begge gamle folk. Mette Sofie døde 30. marts 1891, og Tønne døde 23. dec. 1893, 87 år gammel.

A JOHANNE MARIE TØNNESDATTER

Johanne blev gift med bager Andreassen, der en overgang havde en bagerforretning på Hestedam i Horsens. Økonomisk gik det ikke så godt for familien, og da manden var død, kom Johanne på en stiftelse i Horsens. Men da hun fik koldbrand i begge ben og blev blind, flyttede hun til datteren Helene, der boede i Århus. Her døde hun. I ægteskabet var der tre børn, Helene, Annette og Hans døde ugift. Helene blev gift med en handelsrejsende, og de boede i Århus. I 1918 *var* hun blevet enke, og hvordan det senere er gået hende, ved man ikke. Hun havde vist en søn, der hed Hans.

B LAURS TØNNESEN

Laurs blev gift med Jette Møller fra Gedved, og ægteparret boede i Gedved, hvor alle børnene blev født. Så vidt jeg har fået oplyst, havde de fem børn, hvis navne er: Hans, Mette, Malvine, Knud og Anine. Om disse børn vides ikke andet, end at Hans døde som ung og Knud udvandrede til Amerika, mens Mette blev gift og bosatte sig i Odder.

C SØREN TØNNESEN

Søren Tønnesen (1836—1925) blev gift 4. juli 1865 i Østbirk med Maren Pedersdt., f. 6. febr. 1836 Naldalgård, Vestbirk, datter af grd. Peder Jørgensen (1790—1849) og hustru Maren Jensdt. (1797—1887), d. 3. april 1911 i Horsens.

Søren Tønnesen tjente i sine unge dage som kusk hos toldkontrollør Jantsen i Skanderborg og derefter en tid hos sin svoger

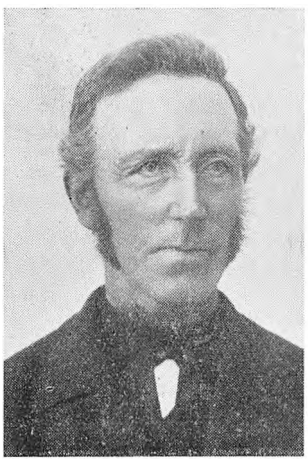

Søren Tønnesen



Maren Pedersdt.

gæstgiver Galten i samme by. Han blev indkaldt under krigen i 1864, men netop som hans kompagni blev overført fra Fyn til Als, standsede krigen, og han nåede altså ikke at komme med i kamp.

Da han i 1865 blev gift med Maren Pedersdt. fra Vestbirk, bosatte de sig på Lunk mk., som allerede fortalt, og her er deres børn født. Da de flyttede ind i deres hjem, ejede de af møbler

kun Marens kommode, der samtidig måtte tjene som bord, to stole og en seng; men ved utrolig flid og sparsommelighed arbejdede de sig efterhånden frem til efter den tids forhold ret gode kår. Ejendommen krævede kun én hest; men om sommeren købte han endnu en hest og så kørte han tørv fra Lund mose til Bygholm teglværk. Da de havde haft ejendommen på Lund mk. i ca. 40 år, flyttede de hen i en mindre ejendom i Lund, og her boede de nogle år, indtil de flyttede til Horsens og boede hos datteren Sofie. Her døde Maren i 1911, hvorefter Søren kom til Vestbirk og boede hos sønnen Peder til sin død i 1925. De ligger begge begravet på Horsens kirkegård.



Sofie Tønnesen

I *Mette Sofie Tønnesen*, f. 30. januar 1866, d. 1916 i Horsens, gift i Tamdrup med Jørgen Madsen, f. 27. juni 1869 i Boring, Hvirring s., d. i Horsens.

Sofie var som ung efter et ophold på Vestbirk højskole lærerinde i Vrønding og senere i Vinding. Jørgen Madsen blev uddeler for en nyoprettet foderstofforretning i Rask Mølle og kom herfra til Horsens og blev bogholder, senere direktør for Jydsk Andels Foderstofforretning i Horsens. Ægteparret havde en adoptivdatter, Ragnhild Madsen.

II *Peder Marius Tønnesen*, f. 26. juni 1868, g. 9. nov. 1900 i Ålesund m. Oline Kirstine Tranegaard, f. 12. juni 1875 Vestbirk, Østbirk s., som datter af grd. Hans Peter Tranegaard (1839—1922) og hustru Jensine Olsen (1847—1919). Peder Tønnesen er uddannet murer og har arbejdet som murer både her i landet, i Tyskland og i Norge. Han var i 1886 på Vestbirk højskole, arbejdede som murersvend i Tyskland i tre år og aftjente sin værnepligt i Fredericia, hvor han endte som korporal. I Norge arbejdede han i fire år i Kristianssund, og efter et op-

hold i Danmark, hvor han i $2^1/_2$ år var murerformand ved opførelsen af Vejlefjords sanatorium, arbejdede han i Farsund i tre år og som murermester i Ålesund i tre år.

I 1908 flyttede Oline og Peder Tønnesen tilbage til Danmark og bosatte sig i Vinding, Tyrsting herred, hvor de købte gården »Lykkens ro«, der har 50 td. land. Her boede de til 1918. Derefter havde de en tid Højmarksgård i Gammelstrup og flyttede herfra til Vestbirk, hvor de overtog Olines fødegård Marielyst, som de ejede til 1922. Han bor nu som rentier i Vestbirk.



Peder Tønnesen

Peder Tønnesen har været næstformand og kasserer i Vinding sogneråd, og blandt andre tillidshverv kan nævnes, at han har været formand for Østbirk andelsmejeri i 9 år. Både han og hans hustru Oline har i forskellige perioder været medl. af skolekommission og menighedsråd i Vinding og i Østbirk.

Oline Tranegård havde før sit giftermål været på højskole i Vestbirk og opholdt sig derefter i tre år i England og Skotland. Indtil sit giftermål i 1905 virkede hun dernæst som lærerinde ved Bårdesø friskole på Fyn. Oline og Peder Tønnesen har fire børn.

a Solveig Marie Tønnesen, f. 12. april 1907 i Ålesund, Norge, bestod lærereksamen fra Gedved seminarium 1927 og har faglærereksamen i matematik; er nu overlærer i Århus. Viet i Horsens 14. juli 1934 til ingeniør Christian Ingolf Marinus Bohm, f. 3. april 1902, søn af fabriksbestyrer Aksel Bohm og hustru Jensine Andersen; er uddannet som elektroingeniør ved Århus elektroteknikum 1925, ansat ved K.T.A.S. 1926, ved J.T.A.S. 1927 og er nu kontorchef ved J.T.A.S. — Familien bor Frits Sybergsvej 22, Højbjerg, og der er to børn, begge født i Århus:

1. Ole Bohm, f. 14. sept. 1944.
2. Birgitte Bohm, f. 17. dec. 1945.

b Eva Tønnesen, f. 1. april 1909 i Vinding, d. 18. april 1954

i Nr. Nebel. Var afdelingssygeplejerske på Horsens kommunehospital, til hun den 1. juni 1945 blev viet i Horsens klosterkirke til læge Niels Christian Lausted, f. 30. maj 1912 i Hornbæk, søn af lærer A. P. Christensen (f. 1886) og hustru Karen Jensen (Vestergaard) (f. 1888). Lausted er student fra Randers 1932, blev cand. med. 1939, og har været reservelæge i Helsingør, Horsens, Randers og Varde. Han er fra 1950 læge i Nr. Nebel. Deres børn:

1. Peter Tranegaard Lausted, f. 6. marts 1946 Randers sct. Peders s.
2. Søren Lausted, f. 18. febr. 1947 Varde.
3. Karen Lausted, f. 13. okt. 1949 Varde.

c Rigmor Tønnesen, f. 18. sept. 1910 i Vinding, ~ Østbirk 29. nov. 1932 lærer Alfred Kristensen, f. 29. marts 1906 i Salten, Them s., søn af lærer Sigurd Kristensen (1868—1942) og hustru Kristiane Marie Nielsen (1880—1935). Alfred Kristensen har lærereksamen fra Gedved seminarium 1930 og har været lærer på Vestbirk højskole og ved Tåstrup skole. Derefter enelærer i Herskind og i Fruering, og han er nu førstelærer ved Gundersted skole pr. Halkjær. Deres børn er:

1. Erik Kristensen, f. 2. dec. 1934. Malersvend.
2. Else Kristensen, f. 22. juni 1937.
3. Poul Tønne Kristensen, f. 30. dec. 1942.

d Svend Børge Tønnesen, f. 29. dec. 1912 i Vinding, ~ Hatting 25. sept. 1948 Johanne Niebuhr, f. 17. marts 1926 i Hatting, datter af stationsmester Frederik Wilhelm Niebuhr og hustru Kristiane, Hatting. Svend Tønnesen er dimitteret fra Silkeborg seminarium 1940, kommunelærer ved Ryesgades skole i Horsens fra 1941, bor Marius Holstsgade 3, Horsens. Fra 1946 er han amtsidrætsinstruktør i Horsensegnens Gymnastikforening, fra 1952 formand for Ryesgades skoles lærerråd, fra 1954 medlem af De danske Gymnastikforeningers idrætsudvalg. Hans hustru har realeksamen og handelseksamen og er kontorass. på Helms apotek.

III *Tønne Tønnesen*, f. 4. nov. 1870, d. 29. nov. s. å.

IV *Maren Tønnesen*, f. 20. juli 1873 Lund mk.,* d. 27. marts 1942 i Vinding. Efter et ophold på Vestbirk højskole blev

---

Kirkebogen har: f. 20. juni 1873, men familien hævder, det er 20. juli.

Maren Tønnesen lærerinde ved pogeskolen i Vinding efter sin søster Sofie, og her var hun, til hun den 27. okt. 1899 blev viet i Tamdrup til Jens Ejlersen, der var født 17. sept. 1873 i Vinding som søn af grd. Niels Ejlersen og hustru Hanne Laursen, Vinding Overgård. Jens Ejlersen overtog Vinding Overgård efter sin far og ejede den, indtil den blev overdraget sønnen Søren Ejlersen. Jens Ejlersen døde 31. jan. 1947 på Løvballegård hos datteren Anna. De havde fire børn:



Maren Ejlersen

a Anna Ejlersen, f. 25. aug. 1900 Vinding, ~ Vinding 9. maj 1924 grd. William Jensen, Løvballegård pr. Løsning, f. 21. maj 1897 Horsens, far snedkermester. De har fire børn, som alle er født på Løvballegård.

1. Jutta Jensen, f. 1925.
2. Margot Jensen, f. 1927
3. Solveig Jensen, f. 1929.
4. Inger Jensen, f. 1935.

b Søren Ejlersen, f. 26. sept. 1904 Vinding, ~ Them 19. nov. 1943 Herdis Christensen, f. 19. dec. 1915. Søren Ejlersen er den nuværende ejer af Vinding Overgård.

1. Jens-Jørn Ejlersen, f. 17. april 1947 Vinding.

c Johanne Ejlersen, døde som barn.

d Kamme Ejlersen, f. 31. dec. 1910 Vinding, ~ Vinding 31. maj 1935 Erik Petersen, f. 12. maj 1910. Erik Petersen er vognmand i Bryrup. Deres børn:

1. Jens Thøger Petersen, f. 2. sept. 1936.
2. Ejler Petersen, f. 17. dec. 1937.

D OLE PETER TØNNESEN

Ole Peter Tønnesen blev født i Lund den 17. april 1841. Han blev gift 18. nov. 1865 i Tamdrup med Karen Jakobsen, f. 3. dec. 1841 i Enner skov, d. 23. juli 1909 på Lund mk., datter af husmand Jakob Nielsen og hustru Johanne Andersdt. Karen og Peter Tønnesen boede i fødeejendommen på Lund mk., og i ægteskabet fødtes 10 børn, som vil blive omtalt i det følgende. Efter

hustruens død i 1909 må Peter Tønnesen en tid have boet i Ørting (ifl. Skern kirkebog), velsagtens hos datteren Andrea, og herfra flyttede han til Skern, hvor han den 12. juni 1913 blev viet til Kirsten Cathrine Nielsen, f. 28. febr. 1849 Skern, datter af Niels Chr. Villadsen og hustru Johanne Just Christiansdt. Peter Tønnesen døde i Skern 21. juni 1925 og blev begravet her.

I *Mette Sofie Tønnesen*, f. 30. sept. 1863 Enner skov, Tamdrup s., d. Helsingør. Hun var gift med maltgører Hansen, Helsingør, og i ægteskabet var der tre børn:

a Dagny Hansen, f. Helsingør, ~ salgschef Johs. Holten-Møller, Rungsted.

b Peter Hansen, f. 1897 Helsingør, er g. og bor i Vordingborg.

c Esther Hansen, f. 1900 Helsingør, ~ tandlæge Vilhelm Jensen, Helsingør. De har to børn.

II *Johanne Tønnesen*, f. 15. maj 1866 Enner skov. Hun blev gift med baneformand M. Johansen i Lund, men døde kort efter at have født et barn.

III *Jacob Tønnesen*, f. 15. juli 1868* i Lund, ~ Helsingør sct. Olai 30. april 1898 Bengta Hendriksson, f. 13. aug. 1863 i Billeberge, Sverige, d. 20. juni 1928 i Helsingør. Jacob Tønnesen blev konfirmeret i Tamdrup kirke i 1882 af provst Mygind og tjente derefter som karl i $2^1/_2$ år. I 1885 kom han i væverlære i Højrup ved Fredericia, og her var han i de fire år fra 1885—89. I de følgende år arbejdede han ved faget forskellige steder, han var bl. a. et år i Tiufkær, Smidstrup sogn, og et år i Gram i Rårup sogn. Fra 1891 var han i nogle år ansat på Vestbirk Garn- og Trikotagefabrik, indtil han i 1895 rejste til Helsingør, hvor han arbejdede hos vævere indtil 1910. I 1910 nedsatte han sig som manufakturhandler i byen, og han drev forretning her til 1928. Siden da har han boet som rentier i København. I den tid, Jacob Tønnesen boede i Helsingør, skrev han regelmæssigt digte til Helsingør Avis. Jeg har fået lov at se nogle prøver på de talrige digte, der er skrevet i årenes løb, og vi får også prøve af denne digtning med her. Det er kun et lille pund, jeg har fået, siger Jacob Tønnesen med klædelig beskedenhed om sin lyriske åre, og så føjer han rigtigt til: »Men man må jo heller ikke grave sit pund ned«.

* Kirkebogen har: 16. juli 1868.

Jacob Tønnesen har sikkert også glædet en og anden med sine små sange, og han har derigennem udviklet sit »pund«. Da jeg så digtene igennem for at finde et til slægtsbogen, faldt mit valg på en lille sang, som Jacob Tønnesen først har skrevet i sin alderdom, og hvortil han selv har komponeret en lille yndig melodi. Han kalder sangen *Lille eranthis*, og den er skrevet i foråret 1954. Den bringes på omstående side.



Jacob Tønnesen som 85-årig

Da jeg sidste år begyndte at renskrive manuskriptet til nærværende bog, fik jeg den tanke at skrive til min gamle ven, om han kunne tænke sig at skrive et lille vers, der kunne bruges som en slags motto til bogen. Og nogle dage efter modtog jeg to små vers, hvoraf jeg valgte det, der nu står på bogens titelblad. Og det går måske flere, som det gik med mig; jo tiere jeg læste det, des mere glad blev jeg for det.

Gennem de seks år, jeg har kendt Jacob Tønnesen og vekslet breve med ham — jeg har også besøgt ham nogle gange — har jeg fået en række gode breve med masser af oplysninger om Søren Olesen og gården i Glattrup, om Knud og Tønne og Tønnesen-slægten. Og jeg skylder her at sige, at alle disse oplysninger har været mig til stor hjælp ved udarbejdelsen af slægtsbogen, ligesom hans store interesse for sagen har været mig til megen opmuntring i mit arbejde med bogen.

Bengta og Jacob Tønnesen har tre børn, der er født i Helsingør.

a Ove Ingvar Peter Tønnesen, f. 15. sept. 1900. Montør, Sparresholmvej 14, Brønshøj; ~ København 28. marts 1934 Margrethe Petra Amalie Eggertsen, f. 14. maj 1903, datter af Gustav Eggertsen (f. Roskilde) og hustru Eline (f. Slagelse). Er uddannet elektriker og er nu ansat hos firmaet S. P. Wodskov.

1. John Tønnesen, f. 16. maj 1936 København. Bankassistent.

b Iris Tønnesen, f. 15. sept. 1900, ~ Nathanaels kirke,

Lille Eranthis

*

Lille gyldne stjerne på din blomstervej
vintergækkens terne, glad jeg hilser dig,
lille hjertenskær
du velkommen vær.
Lille bly Eranthis, hvor jeg har dig kær.

Kæk du vej dig bryder gennem frosne grund
våren velkomst byder med din gyldne mund,
hagler det og sner
lige kækt du ler.
Spreder dine gyldne stråler mer og mer.

Gavmildt du dig breder i vor have ud
tro vi vil dig frede lille blomsterbrud,
mellem busk og træer
drik af solens skær.
Lille vårbebuder — lille hjertenskær.

Når dit liv du ender i et flammebål
og mod jord du vender ned din gyldne skål,
Tak jeg til dig bær'
ej farvel det er.
Men på vårligt gensyn — lille hjertenskær!

Jacob Tønnesen.

København, 25. april 1937 Henry Knudsen, f. 19. april 1907. H. Knudsen er nu kriminaloverbetjent, og de bor Ndr. Fasanvej 178, København N.

c Anker Tønnesen, f. 6. febr. 1903. Tømrer, Hesseløgade 19, København Ø. ~ Helsingør, sct. Olai kirke 10. august 1930 Lydia Nielsen, f. i Bregnerød.

1. Bent Anker Tønnesen, f. 16. juli 1931 København. Kontorassistent, Thyra Danebodsvej 1, København Valby. ~ Jytte Larsen, f. 22. marts 1932.

IV *Tønne Hans Tønnesen*, f. 23. sept 1870 i Lund, ~ 1903 Kirstine Sørensen fra Lund kær, f. 9. decbr. 1869. De havde en landejendom i Åstrup ved Brædstrup. Han omkom ved en bilulykke, vist i 1937, og hans hustru døde i 1943. Ægteskabet var barnløst.

V *Anders Peter Tønnesen*, f. 16. juli 1873 i Lund, ~ 4. febr. 1902 Sørine Marie Rasmussen, f. 4. sept. 1879 i Sønderby, Glud s., datter af grd. Søren Rasmussen og hustru Maren Rasmussen. De købte i 1902 gården Kristinesminde i Åle på 15 td. land, og her boede de, indtil de i 1925 flyttede ind i et hus i Åle by. Her bor de endnu.

a Maren Karoline Tønnesen, f. 25. febr. 1902 Åle, ~ Åle 20. nov. 1927 Robert Henry Nielsen, f. 17. febr. 1905 Bråskov (Jes Ankjær Nielsen og hustru Else Lyager). De har nu et gartneri i Sejet pr. Horsens.

1. Svend Peder Tønnesen, f. 18. dec. 1921 Åle.
2. Aage Hedegaard Nielsen, f. 8. febr. 1928 Træden s.
3. Kirsten Solveig Nielsen, f. 20. febr. 1934 Sejet, Uth s.

b Dagmar Tønnesen, f. 8. sept. 1903, d. maj 1904.

c Søren Tønnesen, f. 11. marts 1905 Åle, d. 8. okt. 1925 s. st.

d Peter Hakon Tønnesen, f. 16. marts 1906 Åle. Sadelmager, Klovborg. ~ Hammer 16. marts 1940 Emma Kristina Kristensen, f. 20. juli 1912 Hammer.

1. Orla Kurt Tønnesen, f. 28. dec. 1941 Klovborg.

e Hans Tønnesen, f. 30. jan. 1908 Åle, er gift og bor Baltorp pr. Ballerup.

1. Ella Tønnesen.
2. Ove Tønnesen.

VI Hansine Andrea Marie Tønnesen, f. 18. jan. 1875 Lund. Andrea blev gift med sin afdøde søster Johannes mand bane-

formand Johansen, og de boede først i Lund senere i Ørting.

a Johanne Johansen, f. juni 1895, ~ 24. maj 1934 Thorvald Kramer Terkelsen, slagter, Duevej 56, København F.

1. Hanne Terkelsen, f. 10. april 1934.

b Ella Johansen, ~ Valdemar Petersen, grd. Randlev »Vesterskov« pr. Neder Randlev.

1. Karen Petersen, f. 17. juni 1930 Randlev, ~ Randlev 3. maj 1951 Henry Olsen, f. 30. nov. 1918 Toftebjerg, Samsø. Kontrolassistent, Balle pr. Odder.

A) Jytte Olsen, f. 9. febr. 1952 Balle.

B) Inger Olsen, f. 8. sept. 1953 Balle.

C) Ole Olsen, f. 15. okt. 1954 Balle.

2. Jens Petersen.

c Harald Johansen, slagter, Skolevej 4, Odder. Gift.

1. Else Johansen.

VII *Otto Vilhelm Tønnesen*, f. 10. juli 1877 Lund, d. 15. febr. 1889 s. st.

VIII *Anine Kirstine Tønnesen*, f. 13. juni 1879 Lund, d. 16. jan. 1885 s. st.

IX Dødfødt pige, 11. maj 1881.

X *Carl Edvard Tønnesen*, f. 13. febr. 1884 Lund, d. 19. marts 1884.

C

LODSGAARD-SLÆGTEN

Vi hørte på side 83 om Jens Clemensens datter Mette Marie, der blev gift med gårdfæster Niels Rasmussen. Denne var født 4. dec. 1799 i den gård, der nu bærer navnet Lodsgård, og hans forældre var gårdfæster Rasmus Nielsen og hustru Kathrine Marie Rasmusdt. Mette Marie og Niels Rasmussen kom ved deres giftermål i 1827 til at bo i Lodsgård, og først efter nogle års forløb har Niels Rasmussen overtaget fæstet af gården, der blev købt til selveje i 1856. I ægteskabet var der syv børn, hvis navne vi bringer nedenfor. Niels Rasmussen døde allerede 14. febr. 1846, kun 46 år gl. Mette Marie Jensdt. døde 13. sept. 1854, 54 år gl. Kort efter Mette Maries død blev datteren Maren gift med Mads Rasmussen, som dermed overtog Lodsgård, og det var ham, der købte den fri i 1856.

Niels Rasmussen og Mette Marie Jensdt.s børn:

A Maren Nielsdt. 1829—1910.
Rasmus Nielsen, f. 31. juli 1830, d. 12. febr. 1835.

B Anne Cathrine Nielsdt., f. 1832.

C Anne Margrethe Nielsdt. 1833—1923.
Rasmus Nielsen, f. 13. dec. 1833, d. ugift 21. november 1880 på Hjarnø.
Jens Jørgen Nielsen, f. 18. december 1840, død i Sønderby, Glud s.
Niels Nielsen, født den 8. juli 1843, d. 27. dec. 1920 Hjarnø. ~ Else Marie Bolette Christiansen.

A MAREN NIELSDATTER

Maren Nielsdt. blev født 15. febr. 1829, og hun blev 8. dec. 1854 gift med Mads Rasmussen, der var født 30. dec. 1822 i gård nr. 9, Hagbart Simonsens gård. Hans forældre var Rasmus Jensen og Karen Marie Nielsdt., og han var således ligesom sin hustru et oldebarn af Mads Jørgensen og Anna Kirstine Sørensdatter (se tavlen side 85).

Mads Rasmussen havde i sin ungdom været sømand og draget på langfart, og da han slog sig ned på Hjarnø, blev han lods for de skibe, som skulle til Horsens. Og han blev nok ved alle sine dage at være mere sømand end landmand. Navnet lods blev efterhånden en fast bestanddel af hans navn, ligesom hans gård i daglig tale aldrig hed andet end Lodsgård. Det var derfor så ligetil, at hans børn søgte og fik bevilling til at føre navnet Lodsgaard som slægtsnavn. Om den gamle Mads Lods er der fortalt et par træk på side 79—80. I ægteskabet mellem Maren og Mads Rasmussen Lods var der seks børn. Det var den yngste datter, Mette Marie, og hendes mand Jens Pedersen, der overtog Lodsgård efter Mads Lods. Jens Pedersen havde gården til 1913, og da ægteskabet var barnløst, kom gården da over på fremmede hænder.

Mads Rasmussen Lods døde 22. marts 1890, 67 år gl., og Jens Pedersen overtog gården samme år. Maren Nielsdt. døde som aftægtskone hos datteren den 30. marts 1910. Hun var da 81 år og havde været syg i henved 40 år.

I *Mette Marie Rasmussen*, f. 7. maj 1855, d. 19. marts 1866 af difteritis.

II *Niels Rasmussen Lodsgaard*, f. 1. jan. 1857, d. 23. febr. 1915 Horsens, begravet Hjarnø, ~ Marie Jensen, f. 12. august 1860 i Vitved, datter af skolelærer Anders Jensen og hustru Ingeborg Marie Nielsen, d. 3. febr. 1938 Horsens, begr. Hjarnø. Ægteskabet var barnløst.

Niels Lodsgaard var lærer på Hjarnø i 30 år, og i disse år øvede han en stor indflydelse i kulturel henseende på øen. Han var udstyret med gode evner, ved sin konfirmation i 1871 fik han karakteren ug i kundskab. Som lærer på øen (1883—1913) samlede han de unge til aftenskole, og pigerne gik til håndarbejde hos hans kone. Han oprettede en foredragsforening, hvor mange af datidens kendte præster og højskolefolk talte;

blandt disse kendte navne kan nævnes I. C. Christensen, Klaus Berntsen, forfatteren Aage Meyer Benediksen, folkemindesamleren Morten Eskesen, valgmenighedspræsten Malling fra Odder, pastor Otto Møller fra Gylling.

I en ramme over døren ind til skolestuen stod på hans tid et for ham karakteristisk ord: »Øjet opladt, hånden øvet, tanken på flugt over støvet«. Da Niels Lodsgaard i 1913 på grund af sygdom måtte holde op med lærergerningen, flyttede han og hans hustru til Horsens, hvor de boede til deres død. Men de blev begge efter eget ønske begravet på øen, og i Hjarnø kirke hænger endnu en sølvkrans, som beboerne i sin tid skænkede til minde om deres afholdte lærer. Lysekronen, der hænger i Hjarnø kirke, er skænket af Niels Lodsgaard og hustru og vil endnu i mange år minde beboerne om et ægtepar, der øvede en stor og uselvisk indsats for øens befolkning.

III Rasmus Rasmussen, f. 20. okt. 1858, d. 13. april 1866 af difteritis.

IV Jens Jørgen Rasmussen Lodsgaard, f. 6. okt. 1861, d. 29. april 1920, ~ Lundum 28. sept. 1888 Anine Petrea Sørensen,

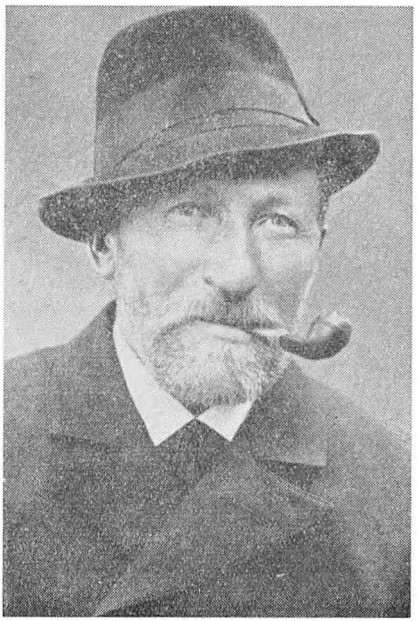

Jens Jørgen Rasmussen Lodsgaard

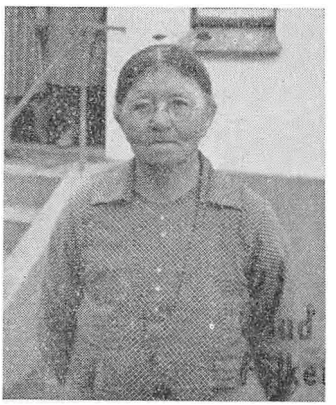

Anine Petrea Lodsgaard
f. Sørensen

f. 22. marts 1867 Lundum sogn, død 15. februar 1942 Hjarnø.

Jens Jørgen Lodsgaard fik i 1889 en lod på ca. 9 td. land af fædrenegården, Lodsgård, hvor han byggede en ejendom, der fik matr. nr. 5d. Anine Lodsgaard var i mange år øens jordemoder. Ægteparret havde syv børn, hvoraf nu kun de tre lever.

a Maren Rasmussen Lodsgaard, f. 2. nov. 1890. Maren L. blev uddannet som lærerinde og virkede i Haslev, hvor hun blev gift i 1919 med Leo Rechnagel, orgelbygger og organist i Haslev. Men allerede året efter døde Maren Lodsgaard.

b Mads Ejnar Rasmussen Lodsgaard, f. 24. maj 1891, d. 8. juni 1938 i Horsens, ~ Hjarnø 7. okt. 1919 Marie Hansen, f. 22. marts 1894 Hjarnø (Jørgen Hansen og hustru Mette Kathrine). Ejnar Lodsgaard var politibetjent i Horsens, hvor hans enke nu bor i Ny Havnegade 59.

1. Niels Lodsgaard, f. 20. jan. 1920 Hjarnø. Maskinmester, Horsens. ~ 24. febr. 1946 Ruth Jensen Smed, f. 18. aug. 1920 Århus.
   A) Kim Lodsgaard, f. 22. maj 1955 Horsens.
2. Else Lodsgaard, f. 22. nov. 1923 Horsens, ~ 18. jan. 1947 Svend Aage Justesen, 7. marts 1914 Skjold. Kontorassistent, Horsens.
   A) Lis Justesen, f. 24. okt. 1947 Horsens.
   B) Per Lodsgaard Justesen, f. 30. marts 1951 Horsens.
   C) Else-Marie Justesen, f. 31. maj 1954 Horsens.

c Signe Marie Rasmussen Lodsgaard, f. 14. febr. 1893 Hjarnø, ~ Horsens 24. april 1927 Marinus Westphal, f. 26. april 1891 Horsens (Karl Westphal og hustru Kristine). Kasserer, Løvenørnsgade 60, Horsens. Fru Signe Westphal har bidraget til kapitlet om Jens Clemensen og Hjarnø i nærværende slægtsbog og har desuden givet en række gode oplysninger om slægten.

1. Karl-Anker Westphal, f. 17. juli 1928 Horsens klostersogn. Kontorassistent, Horsens. ~ Horsens klosterkirke 26. juli 1952 Anna Ragna Andersen, f. 1. febr. 1927 Åes, Gangsted s.
   A) Hanne Westphal, f. 28. nov. 1954 Thorsted s.

d Viggo Rasmussen Lodsgaard, f. 9. juli 1896 Hjarnø, ~ Gosmer 17. maj 1928 Asta Nielsen, f. 4. marts 1902 Gosmer s. (Poul Nielsen og hustru Øllegaard Birgitte Jensen). Viggo Lodsgaard overtog i 1928 sin fødeejendom, matr. nr. 5d, der ligger nogle få hundrede meter syd for »Lodsgård«.

Viggo Lodsgaard var den af Hjarnø-slægten, jeg først kom i forbindelse med ved mine besøg på øen, og han har været

en beredvillig og interesseret hjælper ved indsamling af materiale til bogen. Verset, der står på grundlovsstenen på Hjarnø (se side 78), og som blev valgt blandt flere andre efter en konkurrence udskrevet for øens befolkning, er skrevet af Viggo Lodsgaard.

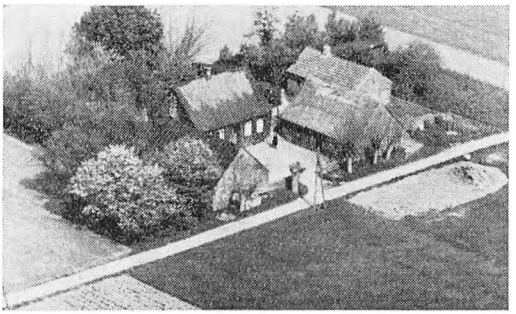

Viggo Lodsgaards ejendom, Hjarnø

1. Annelise Lodsgaard, f. 28. juli 1928. Seminarieelev, Århus.

e Søren Anker Rasmussen Lodsgaard, f. 29. juni 1901, d. 22. april 1924.

f Jenny Rasmussen Lodsgaard, f. 23. marts 1907, d. 25. juni samme år.

g Svend Aage Rasmussen Lodsgaard, f. 4. juli 1908 Hjarnø. Fisker, Hjarnø. ~ 1931 Else Jensen, f. 21. febr. 1909 Alrø.

1. Inger Lodsgaard, f. 28. juli 1931, ~ Egon Sørensen, Glud, f. 24 febr. 1926.
   A) Knud Sørensen, f. 8. nov. 1949.
   B) Bente Lodsgaard Sørensen, f. 8. sept. 1952.
2. Jenny Lodsgaard, f. 15. sept. 1935 Hjarnø.
3. Ninna Lodsgaard, f. 1. febr. 1936 Hjarnø.
4. Jens Lodsgaard, f. 10. maj 1938 Hjarnø.
5. Svend Aage Lodsgaard, f. 1. maj 1950 Hjarnø.

V Karen Marie Rasmussen, f. 30. dec. 1864 [Hjarnø, d. 1930 ~ 1890 Fanefjord Hans Jørgen Nielsen, f. 4. jan. 1866 Fanefjord, d. 1950 s. st. Landpost i Askeby på Møen.

a Maren Nielsen, f. 19. april 1895 Askeby ~ Fanefjord 1918 Johannes Rasmussen, f. 16. febr. 1882 Ørting. (Rasmus Peter Rasmussen). Dyrlæge, Korsør.

1. Karen Lodsgaard Rasmussen, f. 25. okt. 1918 Kbhvn., ~ Korsør 1951 Carl Andersen Pilt, f. 23. dec. 1918 Naglesti, Lolland. Bor Væggerløse.

2. Hans Lodsgaard Rasmussen, f. 30. jan. 1923 Egebjerg s. Slagtermester, Kalundborg. ~ 1947 Edith Albrechtsen, f. 20. aug. 1926 Holbæk.
A) Bodil Rasmussen, f. 3. jan. 1949.
3. Lene Lodsgaard Rasmussen, f. 8. aug. 1928 Egebjerg s. ~ 1952 Korsør Knud Otto Dalhoff Jensen, f. 26. dec. 1927 Næstved. Bor Holbæk.
A) Susanne Jensen, f. 23. marts 1953 Holbæk.
4. Birgit Lodsgaard Rasmussen, f. 3. marts 1935 Fejø.

VI *Mette Marie Rasmussen*, f. 15. juni 1867 Hjarnø, d. 19. marts 1921 s. st. ~ Hjarnø 24. okt. 1890 Jens Pedersen, f. 13. december 1864 Hjarnø (grd. Jens Pedersen og hustru Mette Sørensdt.), d. 28. maj 1953 s. st. Ægteskabet var barnløst. Jens Pedersen var ejer af Lodsgård fra 1890 til 1913. Han levede endnu som gammel mand de første gange, jeg besøgte Hjarnø.

B ANNE CATHRINE NIELSDATTER

Anne Cathrine Nielsdatter var født 19. marts 1832 på Hjarnø, og hun døde 27. januar 1904. Hun blev 16. nov. 1861 gift på Hjarnø med Ole Laursen, der var født 17. august 1830 på Hjarnø, søn af Laurs Jørgen Olesen i gård nr. 11. De boede på Hjarnø hvor Ole Laursen døde 16. juni 1883. Der var vistnok ingen børn i ægteskabet.

C ANNE MARGRETHE NIELSDATTER

Anne Margrethe Nielsdatter var født 8. dec. 1833 på Hjarnø. Hun blev den 15. juni 1860 gift på Hjarnø med grdm. Rasmus Rasmussen, f. 28. jan. 1832 i gård nr. 9 (Hagbart Simonsens gård), søn af Rasmus Jensen og hustru Karen Marie Nielsdt. Han var altså en broder til Mads Lods og sin hustrus næstsøskendebarn, se tavlen side 85. Rasmus Rasmussen overtog i 1859 sin fædrenegård, som var blevet købt til selveje i 1856, og han ejede den, til han i 1896 solgte til Kr. Simonsen, hvormed den gik ud af slægten. Han var i mange år øens sognefoged og blev for sit arbejde belønnet med danebrogsordenen. Ægteparret havde to børn, som begge døde under en difteritisepidemi i 1864. Rasmus Rasmussen døde som rentier på øen 22. januar 1917. Anne Margrethe Nielsdatter døde 1. juli 1923.

I *Karen Marie Rasmussen*, f. 9. marts 1861, d. 23. juni 1864.

II *Rasmus Rasmussen*, f. 23. maj 1863, d. 26. juni 1864.

D

KAREN MARIE JENSDATTER

Den yngste af Jens Clemensens børn Karen Marie Jensdt. født 10. juli 1810, der altså var helsøster til Søren Chr. Jensen i Glattrup, blev viet i Hjarnø kirke den 12. april 1835, som det lige kort er omtalt på side 83. Hendes mand, Rasmus Rasmussen, var født 17. sept. 1803 i Lodsgård som søn af gårdfæster Rasmus Nielsen og hustru Kathrine Marie Rasmusdt. Han var med andre ord broder til den Niels Rasmussen, der blev gift med Karen Maries søster (halvsøster) Mette Marie Jensdt., se side 150. Karen Marie kom til at bo i sit fødehjem, idet Rasmus Rasmussen vistnok overtog Jens Clemensens ejendom, matr. nr. 16.

Karen Marie og Rasmus Rasmussen havde vist kun to børn, Jens Jørgen Rasmussen og Cathrine Marie Rasmusdt., som vil blive omtalt i det følgende. Cathrine Marie blev gift med Hans Sørensen fra Bisholt, og de overtog hendes fødehjem. Hans Sørensen (kaldet Bødker) købte i 1883 ejendommen til selveje fra Jensgård; men allerede i 1885 solgte han den og købte Hjarnø Vestergård, matr. nr. 13a.[76] Hos dem må Karen Marie og Rasmus Rasmussen have boet som aftægtsfolk. Rasmus Rasmussen døde 23. dec. 1872, 69 år gl. Og Karen Marie Jensdt. døde 27. april 1890, 79 år gl.

A JENS JØRGEN RASMUSSEN

Jens Jørgen Rasmussen var f. 29. juli 1835 på Hjarnø og døde 10. juli 1917 i Brunde, 81 år gl. Han blev viet på Hjarnø 21. april 1865 til Maren Rasmusdt., der var født på øen 13. april 1839 og

døde i Brunde 3. juli 1915. Hun var datter af Rasmus Madsen (f. 1807, d. 1891) og hustru Anna Marie Margrethe Madsdt. (f. 1814) i gård nr. 6. Rasmus Madsen, der var søn af Mads Nielsen, var vist født i Østergård (matr. nr. 1a). Han var blind



Jens Jørgen Rasmussens hus i Brunde

i mange år, og denne øjenlidelse gik i arv til datteren Maren, der også var blind i mange år.



Jens Jørgen Rasmussen
og Maren Rasmusdt.



Jens Jørgen Rasmussens fire børn
Siddende: Jens og Rasmine
Stående: Margrethe og Marie

Maren og Jens Jørgen Rasmussen bosatte sig i Brunde i Skjolde sogn, hvor han virkede som murer, hvorfor han også i daglig tale blev kaldt for Jens Jørgen Murer. Han var tillige brøndgraver, og på sine gamle dage gik han rundt og solgte frø. Ægteparret havde fire børn.



Ved Ane og Jens Jensens guldbryllup den 14. maj 1942 blev dette billede taget. Foruden guldbrudeparret ses til højre Jens Jørgen Jensen med hustru og datter (stående). Til venstre sidder Mary Jensen og bag hende hendes mand Leo Jensen. Stående i midten Niels Ankjær Jensen med hustru og de to sønner.

I *Jens Jensen*, f. 31. marts 1866 Østrup, død. 4. august 1950 Horsens. ~ Glud 14. maj 1892 Ane Nielsen, f. 17. april 1871 Glud s., død 16. marts 1945 Horsens.

a Jens Jørgen Jensen, f. 12. marts 1893 Horsens. Pensioneret overpostbud, Hulvej 17, Horsens. ~ Horsens klosterkirke 25. nov. 1917 Alma Corintha Jensen, f. 8. febr. 1893 Vrønding.

1. Inger Jensen, f. 16. april 1920 Horsens. Kontorassistent.

b Niels Ankjær Jensen, f. 17. april 1895 Horsens. Stationsforstander, Hørning. ~ Thyregod 16. nov. 1919 Julia Brøchmann, f. 21. marts 1898 København.

1. Poul Ankjær Jensen.
2. Ernst Ankjær Jensen.

c Mary Jensen, f. 7. nov. 1899 Horsens, ~ Horsens klosterkirke 14. maj 1927 Arthur Leo Jensen, f. 14. maj 1900 Hor-

sens (Jens Jensen og hustru Cecilie Christensen). Bogholder, Gasvej 6, Horsens.

II *Marie Margrethe Jensen*, f. 23. juni 1867 Brunde, død 26. juli 1920 Horsens. ~ Jørgen Peter Petersen, f. 19. jan. 1863 Rårup s., d. 21. okt. 1943 Horsens.

a Aage Michael Petersen, f. 13. aug. 1901 Horsens. Fængselsbetjent, Højlundsgade 18, Horsens. ~ Stella Sørensen, f. 30. jan. 1905 København.

III *Karen Marie Jensen*, f. 2. sept. 1871 Brunde, d. 9. nov. 1947 Horsens. ~ Niels Iver Nielsen, f. 28. aug. 1877 Skibet s., d. 13. febr. 1940 Horsens.

IV *Rasmine Marie Jensen*, f. 6. juni 1874 Brunde, d. 24. sept. 1954 Horsens. ~ Rasmus Andersen Rasmussen, f 24. sept. 1870 Uth s., d. 25. okt. 1947 Horsens.

a Marie Kirstine Rasmussen, f. 18. aug. 1895 Brunde, d. 19. oktober 1954 Horsens. ~ Anders Kristensen, f. 29. dec. 1892 Flemming. Fhv. cyklehandler, Amaliegade 26, Horsens.

b Magnus Jørgen Rasmussen, f. 2. august. 1898 Brunde. Murer, medlem af Horsens byråd. Bor Sønderbrogade 83, Horsens. ~ 28. april 1920 Dagmar Hansen, f. 14. marts 1895 Brunde (Niels Peter Hansen og hustru Maren).

1. Vagn Rasmussen, f. 1. juni 1922 Brunde. Repr., Frederiksgade 5, Horsens. ~ Ruth, f. 29. okt. 1923 Horsens.

A) Erik Rasmussen, f. april 1948 Tønder.

B) Leif Rasmussen, f. 23. marts 1951 Tønder.

c Alma Jenny Rasmussen, f. 29. maj 1901 Brunde, ~ Thomas Rud Zeeberg Hansen, f. 22. maj 1903 Serridslev. Værkfører, Villavej 23, Horsens.

d Emma Rasmine Rasmussen, f. 10. dec. 1904 Brunde, ~ Karl Sommer Mortensen, f. 14. okt. 1905 Tamdrup. Pantefoged, Bjerrevej 77, Dagnæs pr. Horsens. Ægteparret har to børn.

e Svend Ejnar Rasmussen, f. 10. april 1907 Brunde. Gårdejer, Boller mk. pr. Horsens. ~ Dagny Sørensen, f. 15. okt. 1911 Skjold. De har ét barn.

B CATHRINE MARIE RASMUSDATTER

Cathrine Marie Rasmusdt. blev født 16. dec. 1837 på Hjarnø og døde 16. jan. 1917 s. st. Hun blev viet i Hjarnø kirke 23. maj

1865 til ungkarl Hans Sørensen af Bishott, f. 23. dec. 1835 i Bisholt, Glud sogn. Han døde i Hjarnø Vestergård 13. juli 1902.



Hans Sørensen som ung soldat



Cathrine Marie Rasmusdt.

I *Søren Sørensen*, f. 11. febr. 1871 Hjarnø, d. 11. marts 1947 Horsens. ~ 3. nov. 1904 Hansine Marie Kragh, som endnu bor: Bøjsensgade 18, Horsens.

a Magda Sørensen, f. 28. marts 1907 Horsens, d. 2. okt. 1953 s. st. Var gift Hansen.

II Jens Sørensen, f. 8. marts 1866, Hjarnø, d. 6. sept. 1944 i Horsens. ~ Horsens 1902 Kirstine, Sørensen f. 1. aug. 1881 Horsens (Anders Peter Sørensen og hustru Karen Hansdt.). Fru Kirstine Sørensen bor nu Badstuestræde 4, Horsens.

a Niels Juel Sørensen, f. 4. febr. 1903 Hjarnø. Er udvandret og bor Montreal i Canada.

b Henry Juel Valdemar Sørensen, f. 26. dec. 1904 Hjarnø. Tømrer, Stationsvej, Bregninge. ~ Karlby 18. sept. 1934 Gerda Nielsen, f. 28. april 1908 Skanderborg (Niels Jørgensen Nielsen og hustru Andrea).

1. Inger Juel Sørensen, f. 12. juli 1935 Smidstrup s.

c Svend Anker Sørensen, f. 8. sept. 1909 Hjarnø. Tømrer, Hansen, Horsens ~ 1941 Anna Bech.

d Dagny Johanne Sørensen, f. 25. jan. 1910 Hjarnø. Bor Badstuestræde 4, Horsens.

E

JENS SØRENSEN

På side 86 fl. er der fortalt om Søren Christian Jensens tre børn af det første ægteskab med Maren Rasmusdt. Sønnen af dette ægteskab, Jens Sørensen, var født den 15. marts 1837 i Glattrup. Jens var kun knap to år gl., da moderen døde, og han kom derfor til at vokse op sammen med sine halvsøskende, især Søren og Maren, med hvem han var nogenlunde jævnaldrende.

Jens Sørensen var 38 år, da han den 6. nov. 1875 blev gift i Ø. Snede med Karen Marie Pedersdt. (side 89). Hun var født 20. nov. 1840 i Engum s. og var datter af smed Peder Kristian Hansen og hustru Karen Andersdt., der senere flyttede til Bøgballe. Her kom også Karen Marie og Jens Sørensen til at bo i den ejendom, som senere ejedes af lærer Rasmus Rasmussen.

Ægteparret havde kun ét barn, datteren Maren, og da denne blev gift og i 1903 flyttede til Løsning, flyttede Karen Marie og Jens Sørensen med og boede her de sidste år af deres liv. De er begge begravet i Løsning. Jens Sørensen døde 12. aug. 1908, 71 år gl., og Karen Marie Pedersdt. døde 14. april 1921, 80 år gl.

MAREN SØRENSEN

Maren Sørensen er født i Bøgballe 11. okt. 1876, og hun blev gift i Ø. Snede 7. april 1899 med Niels Andersen Lund, der var født i Krollerup 8. aug. 1873 som søn af grd. Anders Jensen Lund (f. i Jelling s. ca 1839) og hustru Else Kirstine Nielsdt. (f. i Vindelev s. ca. 1844). Niels Andersen Lund var tømrer, og som sådan virkede han i Bøgballe de første fire år af deres ægteskab. I

1903 flyttede de til Løsning, hvor de havde landbrug, mens han stadigvæk arbejdede som tømrer. I 1922 flyttede de tilbage til Ø. Snede sogn, hvor de boede i Kragelund; her havde Niels A. Lund tømrerværksted i mange år. Her døde Niels Andersen Lund den 31. maj 1942. Maren Lund boede her til 1950, og tog så ophold hos datteren Karen Marie i Løsning, hvor hun stadig bor.

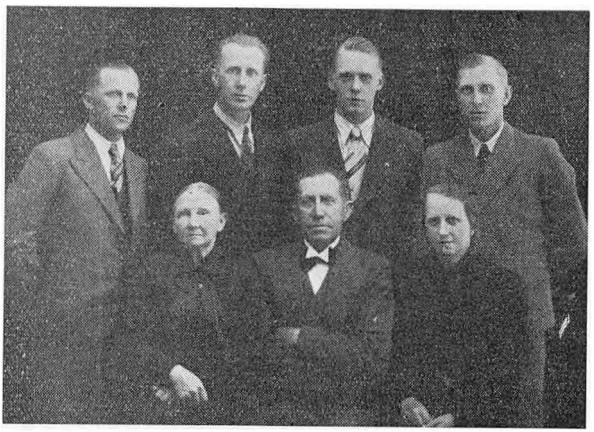

Maren og Niels Andersen Lund med deres fem børn.
Stående fra venstre: Elmer, Jens, Ejnar og Anders

I *Karen Marie Lund*, f. 21. febr. 1902 Bøgballe, ~ Ø. Snede 2. nov. 1923 Kristen Thygesen Kristensen, f. 1. febr. 1900 Løsning (Thyge Mejer Kristensen, se Lindved-slægten nr. 46, og hustru Johanne). Grd., Løsning mk. (siden 1928).

a Elly Kristensen, f. 2. juli 1925 Sæbberup, Løsning s. ~ Løsning 10. juli 1947 Christian Mortensen, f. 15. okt. 1920 Gl. Sole mk. (Martin Mortensen og hustru Kristiane). Boelsmand, Kragelund.

1. Hans Kurt Mortensen, f. 4. juni 1949 Gl. Sole.
2. Anne Lise Mortensen, f. 25. jan. 1954 Kragelund.
3. Karen Margrethe Mortensen, f. 29. april 1955 Kragelund.

b Hilda Kristensen, f. 27. jan. 1927 Bøgballe, ~ Løsning 21. juni 1949 Oluf Johs. Olesen, f. 21. juni 1926 Løsning (Ole Olesen og hustru Anne Marie). Grd., Hedensted skov.

c Emma Kristensen, f. 15. nov. 1928 Løsning, ~ Løsning 26. nov. 1952 Edvard Christensen, f. 26. april 1929 Gl. Sole

(Christen Jørgensen Christensen og hustru Mariane Jensen). Forpagter, Gl. Sole mk.

1. Else Marie Christensen, f. 9. sept. 1953 Kragelund.
2. Eva Birgit Christensen, f. 31. aug. 1955 Gl. Sole.

d Hardy Mejer Kristensen, f. 22. juni 1930 Løsning.

e Gunner Mejer Kristensen, f. 22. dec. 1931 Vejle (sygehuset).

f Gustav Mejer Kristensen, f. 22. dec. 1931 Vejle (sygehuset).

g Ingeborg Kristensen f. 5. febr. 1935 ~ købmand Anton Laursen, Kragelund, se slægten M_2.

h Oda Kristensen, f. 7. juli 1936 Løsning.

i Gerda Kristensen, f. 23. marts 1939 Løsning, d. 14. nov. 1948 s. st.

k Henning Mejer Kristensen, f. 10. april 1942 Løsning.

l Irene Kristensen, f. 31. okt. 1944 Løsning.

II *Jens Kr. Lund*, f. 1. april 1907 Løsning. Fodermester, Kragelund mk. ~ Ø. Snede 12. nov. 1930 Ane Maria Jensen, f. 23. jan. 1911 Kragelund (Niels Peter Jensen og hustru Karen).

a Erling Rudolf Lund, f. 5. sept. 1931 Ø. Snede s.

b Svend Egon Lund, f. 26. dec. 1934 Hedensted s.

c Viggo Kjær Lund, f. 1. okt. 1940 Ø. Snede s.

III *Anders William Lund*, f. 28. marts 1910 Løsning. Anders Lund har (siden 1941) en landejendom og en konfektionsforretning (en gros) i Kragelund. Tidligere har de boet i Lindved fra 1933 til 1935, og i Korning fra 1935 til 1941. ~ Ø. Snede 22. august 1933 Ane Kirstine Jørgensen, f. 2. juni 1912 Korning (Jørgen Hansen Jørgensen og hustru Marie Kathrine Juulsen, se slægten O_1).

a Marie Lund, f. 20. juni 1939 Korning.

b Ruth Lund, f. 9. april 1943 Kragelund.

c Anna Lund, f. 7. april 1949 Kragelund.

IV *Elmer Lund*, f. 29. dec. 1911 Løsning. Tømrermester, Løsning. ~ Løsning 7. maj 1935 Sørine Pauline Hansen, f. 7. sept. 1914 Ø. Snede s. (Knud Hansen og hustru Margrethe).

a Grethe Irene Lund, f. 11. nov. 1935 Kragelund.

b Bent Theodor Lund, f. 8. nov. 1936 Kragelund.

c Helga Gudrun Lund, f. 22. jan. 1940 Kragelund.

d Esther Viola Lund, f. 27. juli 1944 Kragelund.

e Niels Anker Lund, f. 28. jan. 1948 Løsning.
f Elsebeth Lund, f. 22. dec. 1952 Løsning.

V *Ejnar Lund*, f. 31. juli 1915 Løsning. Er uddannet smed, aftjente sin værnepligt og var korporal i Fredericia 1936—37, arbejdede ved cyklebørsen i Horsens 1937—39, havde landejendom i Kragelund og arbejdede samtidig som smed 1939—44, fra 1944 smedeforretning i Rimmerslund pr. Hedensted. ~ Ø. Snede 19. sept. 1937 Stinne Jensen, f. 5. jan. 1915 (bogbinder Peter Steffensen Jensen, se slægten 0_2, og hustru Mine Thygesdt. Kristensen).

a Erna Elisabeth Lund, f. 7. dec. 1938 Horsens.
b Johannes Wagner Lund, f. 3. juli 1942 Kragelund.
c Margit Lillian Lund, f. 31. juli 1949 Hedensted s.

Vi søger slægtens spor i stort og småt,
i flinteøksen efter harvens tænder,
i mosefundets smykke, plumt og råt,
i kirkens kvadre, lagt af brede hænder.
Hvert skimlet skrift, hver skjoldet alterbog
har gemt et gran af slægtens vé og våde;
nu skal de røbe mig, hvad vej jeg drog.
og løfte mig en flig af livets gåde.

Jeppe Aakjær.

F

JOHANNE MARIE SØRENSDT.

Johanne Marie Sørensdsdt. er første gang nævnt på side 68; hun var født i 1819 og var andet barn i ægteskabet mellem Maren Hansdt. og Søren Olesen i Glattrup. Se også tavle III på side 71. Hun blev gift i 1839 med enkemand Søren Chr. Jensen, Glattrup, og om hendes ægteskab og deres børn er der allerede fortalt side 87—89.

Der var i dette ægteskab syv børn, som alle blev gift og fik efterkommere, og vi skal nu i det følgende gøre nærmere rede for disse børn og deres efterslægt.

Der boede på den tid på Grejs mark en familie, som sluttede sig til de vakte. Det var husmand Jens Peder Hansen (kaldet »Kusk«) og hans kone Mette Marie Jensdt. Han var født 11. sept. 1826 i Grejs s. og døde på Solskov mk. 28. april 1901, han var søn af Hans Jensen, d. 1849, og Mette Marie Jørgensdt. Mette Marie Jensdt. var født 3. sept. 1830 i Hedensted s. og døde 10. marts 1906 i Ø. Snede s. Af ægteparrets børn blev to gift med børn af Johanne Marie og Søren Chr. Jensen. Søren Sørensen blev gift med datteren Mette Marie (der altså hed ligesom sin mor), og de fik hendes fødehjem på Grejs mk., hvor også deres børn er født.

Mette Marie blev gift med sønnen Jens Jensen, der oftest i dagligt tale ligesom sin far blev kaldt Jens Kusk. De to overtog den ejendom på Glattrup mk., matr. nr. 21a, som Mette Maries halvsøster Anne og hendes mand havde haft.

Et tredie barn fra hjemmet i Grejs, datteren Ane, blev gift med Rasmus Gregersen Nielsen i Korning (se tavle X nr. 14).

Maren Sørensdt., der blev min farmor, blev gift med enkemand smed Hans Jensen i Kragelund. Da Hans Jensen kom hen til Glattrup for at fri til den da 25-årige Maren, kom han ridende iført sine stadsstøvler, som skikken bød.

Den næste af børnene, Elisabeth Sørensdt., blev også gift med en enkemand; det var grdm. Therkel Jensen i Solballegård i Gl. Sole, der var enkemand efter Elisabeths kusine Maren Pedersdt. Therkel Jensen var fra Korning og søn af Jens Jensen og Johanne Marie Mathiasdt. i Pebringsgård, altså en mand, der stod lige midt i de stærkes samfund.



Mariane Sørensdt.

Mariane Sørensdt. fik fødehjemmet i Glattrup og blev gift første gang i Rårup 7. nov. 1879 med ungkarl Søren Pedersen, der da var 28 år. Han var søn af smed Peder Kristian Hansen i Bøgballe og altså broder til den Karen Marie, der blev gift med Jens Sørensen (se slægten E på side 161). Men Søren Pedersen må allerede have været syg på det tidspunkt, da de blev gift, for han døde 5 måneder efter bryllupet, den 13. april 1880, af tuberkulose.

Mariane bliver nu gift anden gang 25. juni 1881 med Ole Johan Jørgensen, der tjente i Kragelund, men kom fra Tørring. Ole Johan blev næsten 94 år; jeg besøgte ham engang, efter at han var blevet 90 år, og da var han endnu åndsfrisk og interesseret. Da han døde i 1948, blev der skrevet om ham: »Han hørte til »de stærke jyder« og var en meget agtet og afholdt mand i sin kreds. Han levede stille og roligt, men var god at gæste. Han var typen på en rigtig lun jyde, der på en fornøjelig måde forstod at fortælle historier. Han havde ingen tillidshverv haft, det interesserede ham ikke«.[77]

Om Peder Sørensen er der allerede fortalt, at han blev gift i Tyrsted (side 88). Han og hans kone boede først en tid i Bjerre, mens han arbejdede ved anlægget af Horsens-Juelsminde jernbane. I 1884 købte Peder Sørensen en ejendom i Skjolde s., og her

boede de i de næste 12 år, mens han foruden at passe sin ejendom arbejdede som daglejer på Møgelkjær.

I 1896 købte de en gård i Nørre Bjerre. Den har matr. nr. 8 a af Nr. Bjerre og er på 12 td. land. Gården ligger lige ud til landevejen, der går igennem Bjerre, og den er endnu i familiens eje. Her boede Ane Marie og Peder Sørensen i 22 år. På deres gamle dage overdrog de gården til sønnen Sofus, mens de selv flyttede over på den anden side vejen i et hus, som de lod bygge her (matr. nr. 8 i).



Peder Sørensen og Ane Marie

Mette Marie og Jens Jensen Kusks ejendom ligger endnu på det samme sted på Glattrup mk. vest for vejen, der går fra Rårup til Glattrup. Her havde ægteparret sit hjem i et halvt hundrede år. Det, der særlig har gjort ejendommen kendt i vor slægt, er den omstændighed, at der her blev holdt skole i 41½ år. Den private skole var begyndt på Ikjærgård i 1849, hvor Anders Therkelsen holdt skole. I 1859 flyttedes skolen til Glattrup Mosegård, hvor Christen Christensen virkede som lærer indtil 1886. Herefter flyttedes privatskolen til Jens Jensens ejendom, og her virkede Jens Jensen nu som en dygtig lærer, indtil han som 72-årig måtte holde op. Og med udgangen af 1927 blev Glattrup privatskole nedlagt. I den anledning skrev nuværende biskop Skat Hoffmeyer, der dengang var sognepræst i Rårup: »Mange gamle elever vil mindes timerne i den lave, snævre skolestue med tak for livet, og langt ud over sognets grænser vil man med ærbødighed og venlighed tænke på skolens sidste lærer, der i over 40 år med stor dygtighed og troskab har ledet skolen«.

Jens Jensen fik efterhånden betroet mange tillidshverv; han var således i flere perioder medlem af Rårup sogneråd, en del af tiden tillige kasserer. I mange år var han skyldrådsformand for Vejle amt.

Da Jens Jensen blev begravet i Rårup den 16. febr. 1946, omtalte provst Moos ham som den flittige kirkegænger, der aldrig kom med et kritisk sind, men med lydhørt øre for Guds ord.

Han udførte sine udstrakte pligter ud fra sin vågne samvittigheds røst. Og ved mindesamværet omtalte sparekassedirektør Jensen-Klejs ham som en reel mand, en mand, man kunne lide på, en mand, i hvem der ikke var svig. Vi har grund til at mindes Jens Jensen som en god mand for Rårup sogn.[78)]



Mette Marie Sørensdt. som ung

Den yngste af børnene i hjemmet i Glattrup var Susanne. Hun blev, da hun var 30 år, gift med Niels Hansen, der var født i Ø. Snede sogn og søn af Hans Sørensen og hustru Sidsel Kristine Nielsdt.

Susanne og Niels Hansen boede i en lille ejendom på Glattrup mk. Der var kun 2—3 td. land jord til ejendommen, men Niels Hansen var også træskomand, og det var vel nærmest deraf, han tjente sit brød. Efter århundredskiftet var han en del år medhjælper på kirkegården, og fra 1912 til sin død i 1925 var han graver ved Rårup kirke.

F_1 SØREN SØRENSEN 1840—1906

Søren Sørensen blev viet i Grejs 26. okt. 1872 til Mette Marie Jensdt., f. 16. sept. 1851 Grejs, d. 8. juli 1921 Båstrup. Søren Sørensen døde 5. okt. 1906 i Grejs. Der var seks børn i ægteskabet, hvoraf kun den yngste, Søren Kristian Sørensen, Ø. Snede, endnu lever.

A JOHANNE MARIE SØRENSEN

Johanne Marie Sørensen, f. 10. marts 1874 Grejs, d. 18. juni 1927 Ø. Snede. ~ Grejs 30. marts 1901 Jørgen Sørensen Riishede, f. 27. sept. 1878 Klovborg s., d. 23. sept. 1946 Ø. Snede mk. Han blev gift 2° 10. nov. 1928 med sygeplejerske Kirstine Jørgensen, f. 3. aug. 1877 Klovborg. Jørgen Riishede havde først i nogle år en ejendom i Solkær, Ø. Snede s., og derefter i mange år en ejendom på Ø. Snede østermk., og han var tillige murer. I over 25 år var han en overordentlig dygtig formand og kasserer for Ø. Snede sogns sygekasse og ligeledes i mange år vurderingsmand til ejendomsskyld. Han var en i alle måder respekteret mand i Ø. Snede sogn. Der er seks børn af første ægteskab.

I *Søren Rasmussen Riishede*, f. 6. maj 1903 Solkær. Var smed 1919—31, fra 1932 købmand i Hedensted. Forskellige tillidshverv. ~ Ø. Snede 27. okt. 1929 Marie Østergaard Pedersen, f. 23. marts 1902 Gl. Sole (smed Jens Pedersen og hustru Kirstine Østergaard). Ingen børn.

II *Mette Marie Sørensen Riishede*, f. 22. febr. 1905 Solkær. Lærerindeeksamen 1928, virkede som lærerinde nogle år. ~ Ø. Snede 10. nov. 1933 Magnus Benedikt Hjelm, f. 2. april 1904 Askildrup, Blenstrup s. (grd. Hans Kristian Hjelm og hustru Viktoria Marie Hjorth). Redaktør f. »Jydsk pressebureau«, Århus. Bopæl Janus la Coursgade 4, Århus.

a Kaj Kristian Hjelm, f. 24. okt. 1934 Blenstrup s. Stud. scient., Kbh.

b Johanne Hjelm, f. 8. dec. 1935 Ålborg Budolfi s. Barneplejerske, Århus.

III *Elisabeth Serafine Sørensen Riishede*, f. 1. april 1907 Ø. Snede s. ~ Ø. Snede 12. maj 1938 Kristen Jensen, f. 18. marts 1901 Båstrup mk. (Jens Peter Jensen og hustru Ane Kirstine. Se tavle X nr. 21).

a Jens Peter Jensen, f. 19. marts 1939 Ø. Snede.

b Jørgen Hedegaard Jensen, f. 13. jan. 1940 Ø. Snede.

c Hanne Riishede Jensen, f. 30. jan. 1943 Ø. Snede.

IV *Jens Peter Sørensen Riishede*, f. 1909 Ø. Snede. Udvandrede i 1929 til Canada. Murerformand, 306 mar. st., Port Alberni, B. C. Canada. ~ 1. nov. 1937 Yvonne.

a Serena Riishede, f. 4. aug. 1938.

b Peter Riishede, f. 1941.

c Christian Riishede, f. aug. 1951.

V *Sørine Sørensen Riishede*, f. 19. aug. 1911 Ø. Snede. Uddannet dameskræderinde. ~ Brorsonskirken København 1. sept. 1940 Leon Werner Nielsen, f. 30. juli 1914 Stubbekøbing. Blikkenslager, Brohusgade 1B, København N.

a Jan Riishede Nielsen, f. 7. nov. 1940 København.

VI *Kristian Georg Riishede*, f. 23. april 1913 Ø. Snede. Tømrer- og snedkermester, Enggade 3, Vejle. ~ 4. nov. 1940 Else Jørgensen, f. 16. febr. 1913 Skærup s. (grd. Jens Peter Jørgensen).

a Anna-Lise Riishede, f. 29. maj 1943 Vejle.

B METTE MARIA SØRENSEN

Mette Maria Sørensen, f. 13. nov. 1876 Grejs, d. 12. okt. 1946 Kragelund Fælled. ~ 2. nov. 1900 Mads Peter Pedersen, f. 31. decbr. 1874 Kragelund Fælled (Knud Pedersen og hustru Ane Else Sørensdt.), d. 18. okt. 1942 s. st. Mads Peter Pedersen havde en ejendom i Kragelund Fælled, som sønnen Marius nu har. Han var en begavet og oplyst mand, der var stærkt interesseret i komunalpolitik og andelsbevægelse og var en af pionerne inden for husmandsbevægelsen på egnen. Han var i fem perioder medlem af Ø. Snede sogneråd, fra 1908 – 20 og 1928 – 36, var i bestyrelsen for Ø. Snede husmandsforening, var en tid formand i bestyrelsen for Kragelund andelsmejeri, Kragelund foderstofforretning, Ø. Snede sogns sygekasse m. m. Og alle sine tillidshverv bestred han samvittighedsfuldt og med stor interesse. Der var fem børn i ægteskabet.

I *Knud Pedersen*, f. 11. aug. 1901 Kragelund F., d. 28. juni 1937 Finderup pr. Herborg. ~ Smidstrup 24. juni 1931 Else Andersen, f. 27. sept. 1907 Engesvang (datter af senere mejeribestyrer ved mejeriet »Søndagshvile« i Smidstrup Nic. Andersen). Knud Pedersen havde mejeriudd. fra Ladelund mejeriskole; mejerist ved »Søndagshvile« og Tarm andelsmejeri, var ved sin død mejeribestyrer ved Finderup mejeri. Han var en dygtig bestyrer, der opnåede adskillige præmier for smør. Han var tillige et stilfærdigt og beskedent menneske og meget afholdt. Else Pedersen uddannede sig som damefrisørinde og var indtil 1944

damefrisørinde i Smidstrup. ~ 2⁰ 1945 København Herman O. Olsen, bager, Lillegårdsallé 118, Herlev.

a Knud Erik Pedersen Olsen, f. 6. juni 1932 Tarm (kgl. bev. 17. 2. 1947 til at føre familienavnet Olsen). Student Kbh. 1952, lærereks. K. F. U. M.s seminarium 1954, lærer, Frederiksberg. Bor Morsøvej 23, København F. ~ Timotheuskirken 17. juli 1954 Ida Kjær Jensen, f. 21. juli 1932 Rigshospitalet, Kbh. (tapetserer Aksel L. Jensen). Kontorass. i forsvarsministeriet.

II *Anne Else Pedersen*, f. 24. nov. 1903 Kragelund Fælled. Ugift.

III *Søren William Pedersen*, f. 19. juli 1905 Kragelund Fælled. Fra 1933 boelsmand, Kragelund F. ~ Bartha Katrine Jensen Kristensen, f. 19. aug. 1894 Kragelund (Jens Kristensen, Lindvedslægten nr. 44, se side 110).

a Elly Anna Nora Pedersen, f. 31. marts 1935 Nebsager s (Hornsyld sygehus).

IV *Jens Peter Pedersen*, f. 9. nov. 1907 Kragelund Fælled. Fra 1937 tømrermester i Ø. Snede. Medlem af Ø. Snede menighedsråd fra 1953. ~ Ø. Snede 10. maj 1931 Helga Margrethe Ingemansen, f. 13. jan. 1908 Rønne (Janus Sinus Ingemansen og hustru Juliane Maria).

a Kjeld Pedersen, f. 11. okt. 1942 Århus domsogn, døbt 30. maj 1943 Ø. Snede (F_7 A III b).

V *Marius Pedersen*, f. 7. sept. 1910 Kragelund Fælled. Boelsmand, overtog fødehjemmet i 1943. I bestyrelsen for Ø. Snede sogns sygekasse og Ø. Snede sogns husmandsforening. ~ Ø. Snede 25. juli 1943 Maria Stidsen, f. 29. juni 1920 Bøgballe (Peter Stidsen, der var søn af Jens Stidsen, se side 131 f., og hustru Maren Hansen). Deres børn er alle født i Kragelund Fælled.

a Gudrun Mathilde Pedersen, f. 17. juni 1944.
b Knud Pedersen, f. 31. maj 1945.
c Britta Elisabeth Pedersen, f. 1. sept. 1946.
d Børge Pedersen, f. 7. okt. 1947.
e Hilda Pedersen, f. 26. juni 1952.
f Aase Pedersen, f. 23. sept. 1953.

C METTE MARIA SØRENSEN

Mette Maria Sørensen, f. 20. marts 1879, d. 17. marts 1942 Ø. Snede.

D MAREN SØRENSEN

Maren Sørensen, f. 27. juni 1881 Grejs, d. 26. april 1938 Båstrup. ~ 30. marts 1915 Morten Peder Sørensen, f. 1. april 1891 Båstrup. Murer. Han er nu gift anden gang.

I *Søren Marinus Sørensen*, f. 15. juli 1916 Solkær. Landbrugskonsulent, videnskabelig assistent ved statens forsøgsgård »Faurholm« pr. Hillerød. ~ Øster Färmko (Sverige) 14. maj 1947 Sigrid Ehrle Eriksson, f. 3. aug. 1911 Valbo, Gävle, Sverige (lærer Axel Leonard Eriksson, 1865—1931, og hustru Josefina Amelia Javetle, f. 1872).

a Irene Ehrle Sørensen, f. 7. maj 1948 Frederiksberg.

E JENSINE SØRENSEN

Jensine Sørensen er født 31. maj 1885 i Grejs; hun blev gift den 26. sept. 1906 med Jens Peter Madsen Kristensen, f. 19. sept. 1882 Ø. Snede s., d. 5. dec. 1948 Ø. Snede.

I *Ane Kirstine Kristensen*, f. 20. okt. 1907 Gl. Sole mk. ~ Ø. Snede 3. nov. 1931 Peter Nielsen, f. 15. dec. 1903 Troelstrup (grd. Marinus Nielsen). Grd., Blære pr. Års.

a Jensine Dorthea Nielsen, f. 29. juni 1933 Blære. ~ Blære 1953 Kaj Brændstrup, f. 12. marts 1927 Skrødstrup v/ Mariager. Vognmand, Blære.

1. Bodil Brændstrup, f. 6. aug. 1953 Blære.

II *Kristine Karoline Kristensen*, f. 26. aug. 1914 Ø. Snede sogn. ~ Ø. Snede 14. okt. 1938 Hans Peter Poulsen, f. 7. jan. 1914 Viuf s. Fra 1938 grd. i Viuf, gården har 13 td. land.

a Edith Poulsen, f. 20. febr. 1940 Viuf.

b Jens Peter Poulsen, f. 8. juni 1944 Viuf.

F SØREN KRISTIAN SØRENSEN

Søren Kristian Sørensen er født 1. maj 1887 i Grejs. Entreprenør i Ø. Snede. ~ Ø. Snede 30. okt. 1913 Else Katrine Pedersdt. Sørensen, f. 22. okt. 1893 Båstrup (Peder Sørensen og hustru Maren Mortensen). Søren Sørensen har i mange år haft interesse

for vor slægts historie, og han var den første, der opfordrede mig til at skrive en slægtsbog.

I *Sørine Sørensen*, f. 5. jan. 1915 Gl. Sole. ~ Vejle Vor Frelsers kirke 6. maj 1941 Helge Nielsen, f. 9. dec. 1901 Uldum (Peter Nielsen og hustru Marie, Sønderbygaard, Grejs). Grd., Mosegård, Egtved. De har tidligere boet i Grejs og i Lindknud.



Søren Kr. Sørensen med hustru og børn

a Hannah Nielsen, f. 26. febr. 1942 Grejs.

b Søren Peter Nielsen, f. 6. febr. 1945 Grejs.

II *Peter Marinus Sørensen*, f. 10. april 1917 Båstrup. Dræningsarbejder, Ø. Snede. ~ Gassum 1. april 1949 Grethe Jørgensen, f. 27. febr. 1926 Borup pr. Randers (Mads Kr. Jørgensen og hustru Petrea).

III *Marius Sørensen*, f. 12. april 1919 Båstrup. Distriktsmontør, Teglværksvej 13, Vindingland pr. Vejle. ~ Hedensted 1941 Johanne Hauge, f. 13. jan. 1921 Hedensted (Jørgen Hauge og hustru Else).

a Elsebeth Sørensen, f. 30. maj 1941 Hedensted.

b Ulla Sørensen, f. 20. juni 1942 Ø. Snede s.

c Yrsa Sørensen, f. 13. juni 1944 Vindingland, Mølholm.

d Bjarne Sørensen, f. 2. juni 1947 Vindingland, Mølholm.

IV *Mary Sørensen*, f. 30. okt. 1921 Båstrup. ~ Ø. Snede 30. okt. 1942 Niels Claudi Mortensen, f. 28. jan. 1916 Jerlev (Morten Claudi Mortensen og hustru Karoline). Husmand, Jerlev pr. Vejle.

a Bent Claudi Mortensen, f. 4. april 1944 Båstrup.
b Ilse Claudi Mortensen, f. 9. aug. 1947 Jerlev.
c Tove Claudi Mortensen, f. 29. dec. 1953 Jerlev.

V *Maria Katrine Sørensen*, f. 21. marts 1924 Båstrup. ~ Hardy Lyhne, tapetserer, Roarsvej 1, Vejle.

a Poul Erik Lyhne, f. 13. jan. 1945.
b Leif Ernst Lyhne, f. 25. okt. 1946.
c Jørgen Allan Lyhne, f. 30. aug. 1949.
d Lissi Birgit Lyhne, f. 31. maj 1951.

VI *Aksel Sørensen*, f. 31. dec. 1927 Ø. Snede. Mekaniker, Skovgade 20, Vejle. ~ Års 1954 Lilly Jensen, f. 20. nov. 1925 Sønderup.

a Carsten Sørensen, f. 28. nov. 1954 Vejle Vor Frelsers s.

VII *Anna Sørensen*, f. 23. juni 1930 Ø. Snede. Bor hjemme.

F_2 MAREN SØRENSDATTER 1842—1916

Da min farmor, Maren Sørensdt., i 1867 blev gift med min farfar, Hans Jensen, blev hun hans tredie hustru. Farfar var da 41 år, og jeg skal lige ganske kort gøre rede for hans slægt og for hans liv og levned indtil 1867.

HANS JENSEN blev født 20. juni 1826 i en lille ejendom på Ikjær mk., som nu ikke længere findes. Jorden var udstykket fra Ikjærgård, og her byggede Jens Nielsen og Maren Jensdt. en ejendom, der fik matr. nr. 6. Se kortskitsen side 50.

Jens Nielsen er født i Hover sogn i 1791, døbt Hover kirke 8. maj, og hans forældre var Niels Andersen og Kirsten Jensdt. fra Lerbek teglværk, der var blevet gift i Hover 19. juni 1789. Jens blev konfirmeret i 1806 og lærte væverfaget. Han opholdt sig en tid i Hatting og flyttede i 1814, da han var 23 år, derfra til Korning. Her blev han kendt med sin tilkommende hustru, men flyttede dog igen fra Korning og til Honumskov, hvorfra han i 1822 kom til Korning og blev gift med Maren Jensdt.

Maren Jensdt. blev født i Korning i 1789, døbt den 1. marts, og hendes forældre var gårdfæster Jens Frederiksen (1755 – 91) og hustru Ane Kirstine Nielsdt. (1759 – 1840). De boede i gård nr. 3a i Korning, og familien er omtalt på side 24. Det viser sig nu, at Maren Jensdt.s mor, Ane Kirstine Nielsdt., var søster til Hans Nielsen Smed, og herved forklares det meget familiære forhold, der var mellem de to familier, og som jeg, da jeg skrev side

24, ikke kendte årsagen til. Ane Kirstine er med andre ord identisk med den på side 16 nævnte Anne Christine, der blev døbt i Bjerre 25. nov. 1759. De varierende stavemåder betyder intet, navnet er det samme. Som faddere ved Marens dåb i 1789 nævnes iøvrigt hendes to morbrødre Jens Smed af Egebjerg og Søren Smed af Eriknauer (jvf. side 16).

Vi forstår nu også bedre, hvorfor denne familie så afgjort stod på smedens side og blev indgiftet i såvel Hans Nielsen-slægten som Ikjærgård-slægten (se slægten 0_3). Familien må ligeledes regnes med blandt de vakte, og her i hjemmet i Korning har også Jens Nielsen mødte vækkelsen, således at han selv er blevet grebet af det. Hans navn er i »Forbundsdokumentet«. Se billedet s. 95. Maren og Jens Nielsens bryllup stod i Korning 30. marts 1822 med stedfaderen Jens Rasmussen som forlover, og de unge bosatte sig derefter på Ikjær mk., hvor Jens Nielsen fortsatte sin væverprofession ved siden af det lille landbrug. De havde fem børn, hvoraf to døde som små, en som ung. Børnene var Niels, f. 24. jan. 1824, d. 3. juli 1826; Hans, f. 20. juni 1826; Ane Kirstine, f. 25. marts 1829, d. 6. maj 1869; Karen, f. 14. juli 1830, d. 1896; Maren Kathrine, f. 24. dec. 1831, d. 18. febr. 1835 af mæslinger.

Den ældste søn, Niels, faldt i brønden og druknede 14 dage efter, at Hans var født. Ulykken omtales i et brev af 29. aug. 1826 fra Hans Nielsen Smed til sønnen Mikkel, der lå som soldat i Helsingør (se Kirkehist. Saml. V, 5, side 510). »Jens Væveres Søn Nels er druknet i hans Kilde«, hedder det. Min far er iøvrigt opkaldt efter denne Niels. Ane Kirstine var sygelig; da hun blev konfirmeret i 1844, hedder det: Temmelig god og desuden yderst sygelig, belagt med nerverystelse, hoved og hænder.

Karen blev 13. juni 1852 gift med Albert Albertsen fra Bøgballe, f. 1. nov. 1823, søn af Albert Nielsen og hustru Karen Jensdt. De overtog fødehjemmet på Ikjær mk. og hos dem opholdt Jens Nielsen og Maren Jensdt. sig til deres død. Maren Jensdt. døde 13. febr. 1865, Jens Nielsen 1. okt. 1865. Karen og Albert havde ingen børn selv, men tog to piger fra Ø. Snede sogn til sig, vistnok Alberts niecer. De hed Marie og Karen Nielsen. Karen Nielsen blev gift med Mads Christensen Madsen af Ikjærgård-slægten, og de overtog ejendommen efter Albert. Senere brændte ejendommen, og jorden blev da solgt til Ikjærgård.

Hans Jensen (f. 1826) kom tidligt hjemmefra. Allerede i 1834, da han var 7 år, opholdt han sig hos Hans Nielsen Smed i Korning, som altså var hans grandonkel. Ifølge hans skudsmålsbog, som endnu opbevares, er han indmeldt i skolen i Korning, hvorfra han blev udskrevet ved eksamen 28. april 1840. Han fik da tilkendt følgende karakterer: Læsning: udmærket godt, religion: meget godt, skrivning: meget godt, regning: udmærket godt, flid



Farfars smedie i Kragelund. Det er farfar, der holder ved hesten længst til venstre, mens far og farbroder Johs. beslår hestene og farbroder Jens står yderst til højre. Billedet er fra 1890'erne

og opførsel: meget godt. Han blev også konfirmeret i Korning i 1841. Vedtegningen i kirkebogen er: Kundskab særdeles udmærket, opførsel særdeles sædelig. Efter sin konfirmation kom Hans i smedelære hos Johs. Hansen, Korning, hos hvem han tjente i ni år, flittig og tro som det hedder i skudsmålsbogen.

Da treårskrigen begyndte i 1848, blev farfar udskrevet på otte år til infanteriet, han var da 22 år og $64^1/_2$ tommer høj. Han skulle møde i Nyborg 1. okt. 1848 ved 3. forstærkningsbataljons 2. kompagni, og farfar gjorde nu de to sidste krigsår med, dog havde han orlov og var hjemme i vinteren 1849—50. Om sine oplevelser under krigen har farfar skrevet en dagbog, der dog er meget kortfattet og knap. De vigtigste begivenheder, som farfar kom ud for, var, at han deltog i Fredericia-slaget den 6. juli 1849 og i slaget

ved Isted den 25. juli 1850. Om sidstnævnte slag hedder det ganske kort: Det var strengt. I september 1850 blev de præsenteret for kong Frederik den Syvende, og den 13. febr. 1851 fik han orlov.

Farfar drog tilbage til Korning, og i juli 1852 bosatte han sig i Kragelund, og 29. aug. s. å. blev han i Ø. Snede gift med Dorthea Jensdt., f. 22. febr. 1817, datter af grdm. Jens Jensen i Kragelund. Samme år købte han en ejendom på Kragelund mark, hvor han indrettede sig en smedie. Ejendommen har matr. nr. 29, og med to tilkøbte parceller, matr. nr. 8c og 31c, fik han her ialt 2 fdk. 1 alb. jord. Hele ejendommen blev i 1867 vurderet til 1600 rd.

I farfars første ægteskab var der en dødfødt søn, 8. juni 1853, en datter, Dorthea, f. 25. febr. 1855, d. 11. nov. 1857, og sønnen Jens. Hans første kone, Dorthea Jensdt., døde 12. jan. 1865.

Jens Hansen, f. 15. dec. 1859, d. 21. nov. 1937. Jens var udlært smed og overtog smedie og ejendom i 1891. Han var en klog og belæst mand, der holdt strengt på den gamle lærdom. ~ 1^0 Anne Johanne Jensen, f. 26. april 1860 Ølholm (Anders Jensen Hovgaard og hustru Nielsine Jakobsdt.), d. 18. maj 1918. ~ 2^0 1921 Kirstine Marie Jørgensen, f. 6. april 1883 Tørring, d. 15. aug. 1934. I første ægteskab var der en søn, Hans, der døde tre år gl. (f. 1893, d. 1896), samt en søn og en datter, der endnu lever. Hans Hansen, f. 3. april 1898. Boelsmand, Kragelund. Han har overtaget fødehjemmet. ~ Ane Magdalene Kristensen, f. 24. aug.



Svend og Dorthea Larsen, Vråby

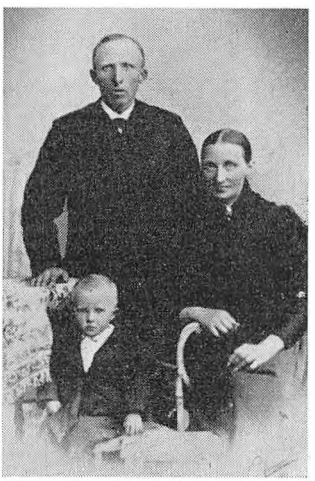

Jens Hansen og Johanne med sønnen Hans

1901, Sindbjerg s. De har børnene Johanne f. 1924, Jens Henning f. 1932 og Erik f. 1936.

Dorthea Hansen, f. 19. febr. 1905 Kragelund, ~ Køge 27. sept. 1933 *Svend* Aage Larsen, f. 27. febr. 1906 Enderslev. Parcellist, Vråby lund pr. Hårlev, Sj. De har haft en søn, Knud Frede Larsen, f. 29. maj 1942, d. 5. juni 1942.

Farfar blev gift anden gang 29. april 1865 i Rårup med Johanne Birgitte Jensdt. Lund, f. 29. okt. 1835 Vester Hornstrup i Jelling sogn; hun var datter af husmand Jens Iversen Lund og hustru Kirstine Gotfredsdt., der i 1867 boede i Gæsager. Johanne Birgitte havde da tjent på Ikjærgård siden 1858 og var der indtil brylluppet. I andet ægteskab var der en datter, Dorthea, f. 28. juni 1866. Johanne Birgitte døde nogle måneder efter, den 3. marts 1867, 31 år gl., og Dorthea kom da i pleje hos fasteren Karen i Ikjær, hvor hun døde 21. juli 1867.



Hans Jensen og Maren Sørensdt.

Farfar indgik nu tredie ægteskab med Maren Sørensdt. De blev viet 10. aug. 1867 i Rårup kirke. Forloverne var brudens far, Søren Chr. Jensen, og hendes onkel, Christen Christensen, Glattrup. I ægteskabet mellem farfar og farmor blev der født 10 børn, hvoraf de tre døde som spæde og en døde som ung. De tre, der døde som spæde, er Dorthea Johanne, f. 19. febr. 1870, d. 19. marts s. å., Johanne Marie, f. 7. febr. 1886, d. 4. marts s. å., Hans, f. 7. maj 1887, d. 31. jan. 1888.

Hans Jensen og Maren Sørensdt. boede som gamle i en aftægtsstue hos sønnen Jens, der havde overtaget ejendommen. Farfar nåede at være med på 50-årsdagen for 6. juli-slaget ved Fredericia, samtidig med at far lå som rekrut i samme by, men han døde ikke så længe efter, den 4. august 1899. Han blev 73 år. Farmor, der jo var noget yngre, var enke i $16^1/_2$ år og døde 11. febr. 1916.

A SØREN CHRISTIAN HANSEN

Søren Chr. Hansen, f. 9. okt. 1868. Han tjente som karl forskellige steder i Løsning, Merring og Kragelund, de sidste år hos grd. Chr. Nielsen i Båstrup. Da han var nogle og tyve år, blev han angrebet af tuberkulose, og 28½ år gl. døde han den 19. maj 1897. Nogle religiøse digte, han har skrevet (eller afskrevet), mens han var syg, viser, at han har været forberedt til at dø.

B MAREN HANSEN

Maren Hansen, f. 12. juli 1871 Kragelund, d. 21. marts 1954 s. st. Hun blev 5. nov. 1897 gift med husmand Therkel Nielsen, Kragelund mk., f. 18. okt. 1844 Kragelund, d. 8. marts 1927 s. st. Han var søn af grdm. og sognefoged i Kragelund Niels Jensen (f. 1803 Ø. Snede s.) og hustru Christiane Therkelsdt. (f. 1804 i Skanderup s.) og havde tidligere været gift med Ane Poulsen.



Maren og Therkel Nielsen

Ægteparret boede indtil 1920 i en ejendom på Kragelund mk., som nu er nedlagt. De havde derefter i nogle år købmandsforretning i Kragelund Fælled, indtil de flyttede til Kragelund. Her døde Therkel Nielsen i 1927, 82½ år gl. Faster boede nu i mange år i Kragelund by sammen med sin ældste datter, åndsfrisk og rask på det sidste årstid nær. Hun døde 1954, 82½ år gl. I ægteskabet var der fem børn, der alle lever.

I *Ane Nielsen*, f. 24. marts 1899 Kragelund. Bor i Hedensted.

II *Niels Nielsen*, f. 27. juni 1900 Kragelund. ~ Sindbjerg 3. nov. 1923 Sørine Rasmussen, f. 10. maj 1899 Hedensted s. (Søren Rasmussen, 1848—1927, se tavle X nr. 6, og hustru Maren Sørensdt. 1862—1945). Fra 1923—35 havde Niels Nielsen svigerforældrenes ejendom i Ørum skov, Sindbjerg sogn. De flyttede derfra til Løsning vestermark og var her de følgende fem år, til de i 1940 købte »Damgard« i Gl. Sole. Se herom side 123. Niels Nielsen har været medlem af Ø. Snede sogneråd 1943—46,

er næstformand for Gl. Sole andelsmejeri og kredsformand for Vejle amts yngre brandforsikring.

a Therkel Dalsgaard Nielsen, f. 23. april 1925 Sindbjerg s. Kontorist.

b Maren Dalsgaard Nielsen, f. 16. jan. 1927, ~ Jørgen Hansen, Gl. Sole, se slægten J_2 C III.

c Villy Dalsgaard Nielsen, f. 22. juni 1935, d. maj 1937 Løsning.

III *Kristiane Nielsen*, f. 31. okt. 1903 Kragelund. ~ Ø. Snede 27. nov. 1925 Mads Pedersen, f. 16. dec. 1901 Kragelund Fælled (Knud Pedersen, f. 23. dec. 1846 Løsning, d. 9. nov. 1934 Kragelund F. og hustru Ane Cathrine Sørensen, der var gift første gang med Mads Gregersen, se tavle VIII nr. 13). Mads Pedersen overtog sin fødegård »Damgård« i Kragelund Fælled 1. nov. 1925, gården er på 25. td. land. Han har været medlem af Ø. Snede sogneråd fra 1. juni 1943 til 1. april 1954. Kristiane og Mads Pedersen har otte børn, der alle er født i Kragelund Fælled.

a Esther Kathrine Pedersen, f. 6. maj 1927, ~ Ø. Snede 4. aug. 1946 Johannes Marinus Jensen, f. 6. april 1925 Sindbjerg s. (Hans Jensen, som er sønnesøn af Peter Jensen, se tavle VIII nr. 17, og hustru Maren Jørgensen). Portør ved D. S. B. Debor Borgmester Madsensgade 3, Vejle.

1. Henning Tommy Jensen, f. 28. marts 1950 Uhrhøj, Hover s.
2. Knud Palle Jensen, f. 2. juni 1955 Bybæk, Bredballe s.

b Ruth Pedersen, f. 1. nov. 1928. ~ Ø. Snede 24. maj 1950 Elkjær Jensen, f. 26. juni 1927 Sindbjerg s. (Hans Jensen og Maren Jørgensen). Boelsmand, Kragelund Fælled.

c Knud Ejvind Pedersen, f. 13. juni 1930, ~ Ø. Snede 28. april 1953 Helga Gregersen, f. 14. nov. 1931 Båstrup (Hans Gregersen, der er søn af Gregers Hansen Gregersen, se tavle IX nr. 12 og 28, og hustru Maren Hansen). Grd., Korning nørremark.

1. Hans Kasper Pedersen, f. 30. april 1955 Korning.

d Tage Malthe Pedersen, f. 9. maj 1933, ~ Ø. Snede 4. aug. 1956 Esther Ragnhild Jensen, f. 12. juli 1932 Sindbjerg s. (Hans Jensen og Maren Jørgensen). Grd., Hvorslev bakke.

e Hilda Gudrun Pedersen, f. 24. dec. 1934. Husassistent.

f Viggo Pedersen, 7. maj 1938. Elektrikerlærling.
g Erik Valdemar Pedersen, f. 12. marts 1941.
h Birthe Pedersen, f. 7. juli 1946.

IV *Maren Nielsen*, f. 13. dec. 1905 Kragelund. Husmoderafløser, Gl. Sole.

a Thorkild Nielsen, f. 15. maj 1939 Kragelund.

V *Kathrine Marie Nielsen*, f. 9. okt. 1907 Kragelund, ~ Ø. Snede 14. nov. 1929 Martin *Marinus* Hansen, f. 27. febr. 1902 Båstrup, d. 25. maj 1943 Vejle sygehus, begr. Hedensted (Peder Hansen og hustru Mariane Jensen, se Lindved-slægten nr. 54). Ægteparret overtog i 1929 en ejendom på 8 td. land i Gæsager og flyttede i 1942 herfra til en ejendom i Rimmerslund på 18 td. land. Her bor fru Kathrine Hansen nu.


Maren Nielsen. f. Hansen

a Erling Hansen, f. 5. juli 1932 Gæsager, Hedensted s.
b Therkel Egon Hansen, f. 22. maj 1934 Gæsager. Fabriksarbejder, Holmgade 18, Nordborg. ~ Hedensted 25. marts 1956 Lissy Nilsson, f. 17. dec. 1933 Glejbjerg (Niels Gunnar Nilsson og hustru Rosa Eleonora Hansen).
c Ove Hansen, f. 4. okt. 1937 Gæsager.
d Hilda Mariane Hansen, f. 26. okt. 1939 Gæsager.
e Jytte Hansen, f. 31. okt. 1941 Gæsager.

C DORTHEA JOHANNE HANSEN

Dorthea Hansen blev født 1. jan. 1874 i Kragelund og døde 4. sept. 1911 i Kragelund Fælled. Hun blev gift 2. okt. 1897 med enkemand Søren Christensen, Kragelund Fælled, f. 29. dec. 1857 Bøgballe, d. 4. febr. 1925 Kragelund Fælled. Han var søn af Christen Steffensen og hustru Mette Kirstine Jacobsdt., se side 130 f. Søren Christensen blev gift første gang 22. aug. 1889 Ø. Snede med enke Sørine Pedersen, f. 12. maj 1860 Kragelund mk., d. 10. juni 1897. Hun var første gang gift med Niels Nicolaisen af slægten L, og jeg skal gøre lidt nærmere rede for hende og hendes forslægt under denne slægt.

I Søren Christensens første ægteskab var der flere børn; her

skal nævnes Christen Sørensen Christensen, der blev gift med en fra slægten K, se dér; samt Marie Christensen, der blev gift med Niels Hansen fra slægten K. Marie og Niels Hansen overtog fødehjemmet efter Søren Christensen.

Søren Christensen var husmand i Kragelund Fælled, og i årene 1895—1921 var han tillige privatskolelærer, og der blev bygget en skole lige ved Søren Christensens ejendom. I ægteskabet mellem Dorthea og Søren Christensen var der fem børn samt tre, der døde som spæde.

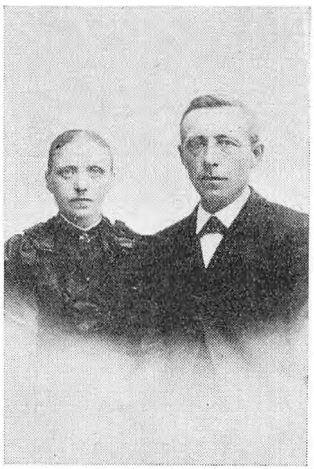

Dorthea og Søren Christensen

I *Hans Sørensen Christensen*, f. 9. dec. 1898. ~ Hedensted 22. aug. 1929 Else Marie Madsen, f. 18. aug. 1903 Pjedsted (Mads P. Madsen og hustru Marie). De havde først en ejendom i Bøgballe og bor nu på Korning nørremark.

a Børge Møller Christensen, f. 7. jan. 1934. Kontorist, Horsens. ~ 29. august 1953 Tove Inger Nielsen, f. 21. marts 1931 (Hans Nielsen og hustru Laurine, Horsens).

1. Jonna Irmegart Christensen, f. 15. nov. 1953.

II *Jens Peter Christensen*, f. 21. sept. 1901. ~ 1° Løsning 16. sept. 1925 Klara Emilie Lund, f. 1. maj 1905 Løsning, d. 3. nov. 1946 s. st. (Jens Andersen Lund, f. 7. dec. 1879 Ø. Snede s., d. 17. dec. 1929, og hustru Ane Kathinka Jensen, f. 2. marts 1879, d. 1917). ~ 2° Vindelev 22. marts 1952 Ellen Kristine Nielsen, f. 3. marts 1913 Vindelev (Erik Manus Nielsen, f. 1885 Nørager, og hustru Kristine Steffensen, f. 1879 Grejsdal).

Peter Christensen var husmand i Rimmerslund i flere år, efter et ophold på Elbæk lærerskole blev han fra 1. april 1942 lærer ved Løsning privatskole, hvor han stadig virker. Han er formand for Vejle amts husflidskreds, formand for Løsning sogns sygekasse og medlem af Løsning menighedsråd. Der er seks børn af første ægteskab.

a Ruth Dorthea Christensen, f. 12. febr. 1927 Urlev s. ~ Løsning 1. aug. 1947 Søren Erik Rasmussen, f. 2. marts 1920 Hasselager (Anton Rasmussen og hustru Petrine). Slagter, Korning.

1. Klara Juul Rasmussen, f. 24. dec. 1948, d. 1949.
2. Bjarne Rasmussen, f. 28. jan. 1950 Løsning.
3. Anette Rasmussen, f. 15. juli 1952 Løsning.

b Inger-Lise Catinka Christensen, f. 1. marts 1928 Hedensted s. ~ Løsning 24. marts 1950 Niels Jensen, f. 26. febr. 1928 Korning (Søren Jensen og hustru Rasmine). Karetmagersvend, Elsdyrvej 10, Nørremarken, Vejle.

1. Knud Erik Jensen, f. 19. febr. 1951 Vejle sct. Nicolai s.
2. Søren Peter Jensen, f. 24. maj 1955 Århus sct. Johs. s.

c Svend Erik Christensen, f. 1. jan. 1934 Hedensted s. Har været tekstilarbejder, 1954—55 soldat, fra 1955 seminarieelev, Jelling.

d Jens Aage Christensen, f. 1. maj 1939 Hedensted s. Landmand.

e Kaj Henry Christensen, f. 1. juli 1941 Løsning. Landmand.

f Dina Christensen, f. 11. marts 1944 Løsning.

III *Søren Christensen*, f. 31. marts 1904. Grd., Gæsager fra 1944, tidligere grd. »Thoruplund«, Hedensted sogn. ~ Ø. Snede 8. nov. 1934 Meta Thomsen, f. 19. juli 1908 Kragelund (Jørgen Thomsen og hustru Rebekka Hansen).

a Lily Christensen, f. 15. nov. 1935 Hedensted s.

b Grethe Christensen, f. 1. febr. 1938 Hedensted s.

c Jørgen Henning Christensen, f. 1. juli 1942 Hedensted s.

IV *Marinus Christensen*, f. 13. febr. 1906. Grd., Stenhøjgård, Løsning mk. ~ Sindbjerg 19. maj 1933 Maria Jensen, f. 28. okt. 1909 V. Ørum, Sindbjerg s. (Christen Jensen og hustru Ane Hansen). Familien boede indtil 1948 i Ørum skov.

a Christen Helmer Christensen, f. 12. febr. 1936 Sindbjerg sogn, landmand.

b Erik Christensen, f. 8. april 1937 Sindbjerg s., landmand.

c Anna Dore Christensen, f. 13. april 1941 Sindbjerg s.

d Edith Christensen, f. 9. febr. 1944 Sindbjerg s.

e Irma Christensen, f. 22. maj 1950 Løsning s.

V *Jens Jacob Christensen*, f. 30. aug. 1908. Boelsmand, »Hj-ø

lund«, Rimmerslund mk., Hedensted s. ~ Hedensted 27. maj 1942 Dagny Møller, f. 6. jan. 1918 Stouby s. (Niels Hartvig Møller og hustru Marie Hansine Nielsen, Assendrup mk.).

a Johannes Christensen, f. 10. maj 1943 Hedensted s.

b Børge Christensen, f. 14. sept. 1947 Hedensted s.

D NIELS HANSEN

Min far, Niels Hansen, er født 20. april 1877 i Kragelund. Han tjente et par år hos Jørgen Mathiasen Christensen i Gl. Sole, hvor også hans konfirmation stod i 1891. Han var derefter i smedelære hjemme hos broderen Jens og arbejdede senere som svend i Gæsager, Dortheasminde, Sandvad, og efter sin soldatertid i Gørding. Han aftjente sin værnepligt i Fredericia i sommeren 1899 (ved 27. bataljon). I 1902 begyndte han for sig selv i en ny smedie i Kragelund, som nu ejes af Chr. Gregersen.

Far og mor blev gift i Ø. Snede den 1. okt. 1902 og flyttede ved samme tid ind i deres nye hjem. Mor, hvis fulde navn er Ane Kirstine Marie Christensdt. Nielsen, er født i Kragelund 9. april 1882 som datter af murer og husmand Christen Nielsen (f. 14. juni 1830 Bredal, d. 7. nov. 1903 Kragelund) og hustru Ane Kathrine Pedersen (f. 17. sept. 1846 Torp, Underup s., d. 22. nov. 1931 i Hedensted, begr. i Ø. Snede). Morfar, Christen Nielsen, hvis mor, Giertrud Marie Christensdt. (f. 1803 Bredal, d. 1893 Båstrup) i 1831 blev gift med Niels Mortensen på Bredal mk., var opkaldt efter sin morfar, grd. Christen Nielsen, Bredal. Denne stammede på mødrene side fra en gammel mølleslægt i Engum mølle, som vi kan følge tilbage til ca. 1650. Else Larsdt. fra Ølholm, der blev gift med Niels Nielsen Bundgaard i Ølholm (se side 93), stammer iøvrigt fra samme slægt. Giertrud Marie tilhørte på mødrene side Modvig-slægten fra Gl. Sole, se tavle VIII nr. 8.

Mormor stammede på fædrene side fra en gårdmandsslægt i Egebjerg ved Horsens. Den mødrene slægt derimod når videre omkring. Moderen, Laura Christiane Rasmusdt. Holm (f. 1818, d. 1891 Vestbirk), var født i Serridslev; hendes far var Rasmus Jacobsen Holm, der var født 1769 i Åstrup ved Haderslev og tilhørte en slægt, hvis stamforældre er Clemend Pedersen (1688–1753), fæstegårdm. i Over Åstrup, og hustru Else Nielsdt. (1701–51).

Mormor tjente som ung i Lundum hos en nabo til Mathias

Jensen, og her blev hun vakt. Herfra kom hun til Ø. Snede s., hvor hun 24. juni 1876 blev gift med enkemand Christen Nielsen. Der var fire sønner i dette ægteskab, Peder, Steffen, Niels Johan og Hans, og mor var eneste datter.

Far og mor boede kun i Kragelund i tre år, de havde derefter en ejendom i Kragelund Fælled 1905—11, og efter et ophold i Krollerup købte far i 1913 af sin broder Johannes den gamle smedie i Kragelund, som han i 1937 afstod til Therkel Jensen. Far var nogle år bestyrer af elektricitetsværket i Kragelund og senere maskintilsynsmand for Ø. Snede sogn. De boede i Kragelund til 1951 og har siden boet Niels Bohrsvej 23, Rosenvang, Århus.



Fire generationer. Far og mor, Hans, Ketty og Poul

I *Hans Hansen*, f. 7. juli 1903 Kragelund. Grosserer (motorcyklereservedele), Halmtorvet, København. Privat bopæl Fuglebakkevej 80. ~ Viby 1928 Doris Eleonora Hansen, f. 11. juli 1903 Dybvad, Skæve s. (grd. Niels Kristian Hansen og hustru Kristine).

a Ketty Viola (Bitten) Hansen, f. 24. aug. 1928 Århus sct. Johannes sogn ~ Mariendalskirken Frederiksberg 14. april 1949 Svend Erik Andersen, f. 17. okt. 1925 Dronninglund (repr. Robert Andersen, Ingerslev Boulevard 15, Århus). Elektromekaniker, Sallingvej 57, København F.

1. Poul Andersen, f. 25. juli 1950 Århus sct. Pouls s.
2. Leif Andersen, f. 6. marts 1952 København Bethlehems s.

b Bent Tony Hansen, f. 18. maj 1931 Århus sct. Johs. s. Bogholder, Kbh.

c Inge-Lise Hansen, f. 19. nov. 1938 Århus sct. Lukas s. Stud. art.

d Erik Hansen, f. 7. sept. 1941 Århus sct. Lukas s., d. 3. dec. 1942 s. st.

e Erik Hansen, f. 13. febr. 1944 Århus sct. Lukas s.

II *Maren Hansen*, f. 21. nov. 1906 Kragelund Fælled, d. 1. nov. 1953 Fredsted, Ø. Starup s., begravet i Højen. ~ Ø. Snede 15. marts 1936 Henrik Sørensen Kring, f. 2. okt. 1908 Gl. Højen (grd. Niels Markus Kring, f. 5. juni 1871 Bredstrup, d. 21.

juni 1949, og hustru Maren Andersen, f. 8. aug. 1877 Randbøl, d. 14. febr. 1951). Fra 1936 grd. Højenskov og siden 1948 »Åkærlund«, Fredsted.

a Lis Bente Kring, f. 6. okt. 1941.

b Thorkild Kring, f. 6. marts 1944.

III *Christen Hansen*, f. 24. april 1908 Kragelund Fælled. Udlært smed og mekaniker. Motorcykleforhandling og køreskole,

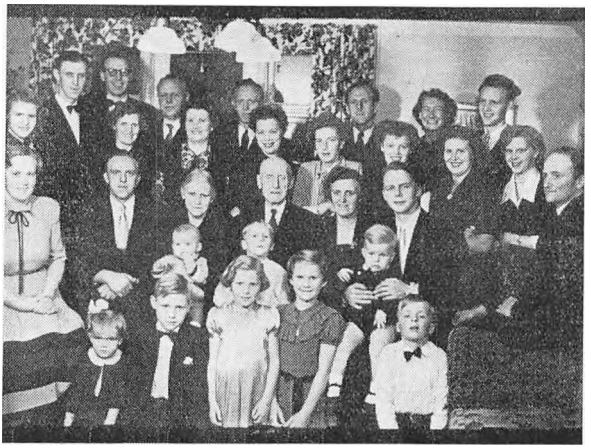

Familien samlet i hjemmet i Rosenvang ved fars og mors guldbryllup den 1. okt. 1952

Sønderbrogade, Horsens. Privat bopæl Sønderbrogade 56B. ~ Horsens klosterkirke 4. marts 1934 Else Holdgaard Jørgensen, f. 13. dec. 1911 Daugård (Søren Jørgensen og Rasmine Marie).

a Tove Hansen, f. 27. juni 1934 Horsens klostersogn. Sygeplejeelev, Samsø.

b Inge Hansen, f. 26. jan. 1945 Horsens klostersogn.

IV *Søren Kristian Hansen*, f. 20. okt. 1909 Kragelund Fælled. Mekaniker, Ahlefeldtsgade 24, København K. ~ 1° København sct. Andreaskirke 15. nov. 1942 Betty Gustavson, f. 5. febr. 1899 Flishult, Sverige, d. 4. sept. 1950 København. ~ 2° Kbh. 21. nov. 1951 Else Jensen, f. 14. maj 1909 Vejle (kommunelærer Charles Peter Adolf Jensen, d. 1939, og hustru Laura Marie Nielsen, Søborg).

V *Karl Julius Hansen*, f. 30. juli 1911, d. 4. okt. s. å.

VI *Kathrine Julie Hansen*, f. 29. juni 1913 Kragelund. Sygeplejerske, Århus kommunehospital (fra 1944). ~ Århus Chri-

stianskirke 7. marts 1954 Niels Christian Marinus Christiansen, f. 27. okt. 1912 Ejsing sogn (Chresten Christiansen og hustru Dorthea). Repr., Skovvangsvej 151, Århus.

a Poul Christiansen, f. 24. juli 1955 Århus sct. Johannes s.

VII *Herluf Ricard Hansen Hegnsvad* (kgl. bevilling af 26. september 1947 til at føre familienavnet Hegnsvad), f. 24. nov. 1918 Kragelund. Student Rønde 1942, cand. theol. Århus 1948, fra 1. januar 1949 hjælpepræst i Gram, Ribe stift, ordineret Århus domkirke 19. januar 1949, fra 1951 kaldskapellan Skive-Resen, Viborg stift. Bopæl Teglgårdsvej 6, Skive. ~ Århus Vor Frue kirke 20. sept. 1947 Else Margrethe Andersen, f. 9. marts 1920 Århus sct. Johannes sogn (fabrikant Jens Peter Andersen, f. 6. marts 1884 Lindeballe s., og hustru Dagmar Thalita Andersen, f. 29. august 1901 Århus).



Else og Herluf Hegnsvad, Mogens og Jørgen. Ved Jørgens barnedåb 26. okt. 1952

a Mogens Hegnsvad, f. 8. juli 1948 Århus sct. Johannes s., døbt Christianskirken.

b Jørgen Hegnsvad, født den 9. september 1952 i Skive.

VIII *Verner Theodor Hansen*, f. 18. febr. 1920 Kragelund, Smed, D. S. B.s centralværksted, Århus. Bopæl Niels Bohrs-vej 23, Rosenvang, Århus. ~ Ø. Snede 22. okt. 1950 Elly Jensen, f. 24. dec. 1921 Kragelund (slagter Jens Jensen, hvis morfar var Frederik Nielsen, se tavle VIII nr. 15, og hustru Marie Magdalene Nielsen, f. 30. oktober 1898 Klovborg s., d. 5. september 1943 Kragelund).

a Else-Marie Hansen, f. 8. sept. 1952 Århus sct. Johs. s.

b Birgit Hansen, f. 30. april 1956 Århus sct. Johs. sogn.

IX *Svend Karl Julius Hansen*, f. 6. marts 1921, d. 14. maj samme år.

X *Svend Karl Julius Hansen*, f. 19. april 1922, d. 11. maj s. å.

XI *Ragna Johanne Hansen*, f. 10. maj 1923, d. 5. jan. 1924.

XII *Arne Johannes Hansen*, født 31. dec. 1924 Kragelund.

Vaskeriejer, Herluf Trollesgade 25, København K. Privat bopæl Lille Strandstræde 18A. ~ Hjerm 24. juli 1949 Mary Johanne Jensen Schultz, f. 13. marts 1927 Hjerm (Villads Schultz og hustru Julla Kathrine Jensen).

a Lissy Hansen, f. 31. jan. 1950 København, døbt Samuelskirken.

b Bjarne Hegnsvad Hansen, f. 4. nov. 1955 København, døbt Garnisonskirken.

E JOHANNES HANSEN

Johannes Hansen, f. 28. juli 1879 Kragelund. Havde smedeforretning i Klovborg 1902—09 og i Kragelund 1909—13, var købmand i Kragelund Fælled 1913—20 og brugsforeningsuddeler i Kragelund 1920—22, var derefter rejsebud med bopæl i Børkop indtil 1948 og bor nu Vardevej 52, Vejle. ~ 1° Klovborg 15. november 1902 Benedikte Johanne Sørensen Riishede, f. 29. maj 1880 Klovborg, d. 15. nov. 1915 Kragelund Fælled (landpost Søren Rasmussen Riishede og hustru Elisabeth Serafine Schiør). ~ 2° Ø. Snede 20. nov. 1921 Else Gregersen, f. 20. juni 1891 Kragelund Fælled (grd. Gregers Christensen Madsen og hustru Ane Marie Rasmussen, se tavle X nr. 9). Vardevejs rulleforretning, Vejle.

Børn af første ægteskab:

I *Hans Rishede-Hansen*, f. 30. maj 1903 Klovborg. Uddannet smed, en årrække skomager i København. Bopæl Østerdalsgade 11, København S. ~ Ebba Othilda Olesen, f. 21. sept. 1904 Sejerslev s. (Lars Olesen og hustru Sørine Kirstine Jensen).

a Bent Rishede-Hansen, f. 14. aug. 1925 København. Sergent, Runddyssen 61, Herlev. ~ 1947 Elinor Rasmussen.

1. Alice Rishede-Hansen, f. 3. nov. 1947 København.

II *Maren Hansen*, f. 20. marts 1904 Klovborg, ~ Gauerslund Martin Vilhelm Jensen, f. 23. nov. 1904 Herslev (tømrer Kristian Julius Jensen, f. Ø. Ørum, og hustru Anna Rasmine Hansen, f. Kerteminde). Købmand, Herslev pr. Fredericia.

a Benedikte Johanne Jensen, f. 26. marts 1925 Ø. Snede s., d. 29. maj 1944 Herslev s. Var porcelænsmaler.

b Kristian Vilhelm Jensen, f. 2. marts 1927 Håstrup, Smidstrup s. Vognm., Herslev. ~ Herslev Aase Søndergaard Hansen,

f. 11. januar 1928 Skibet s. (Johs. Villiam Thorvald Hansen, d. 3. oktober 1955 Herslev, og hustru Martha Marie Søndergaard Andersen, f. 16. september 1899 Ilved).

1. Tommy Riishede Jensen, f. 20. marts 1946.
2. Benedikte Riishede Jensen, f. 7. marts 1947.
3. Ove Riishede Jensen, f. 25. sept. 1948.
4. Carsten Riishede Jensen, f. 30. juli 1950.
5. Lillian Riishede Jensen, f. 25. sept. 1952.
6. Frits Riishede Jensen, f. 5. dec. 1954.

III *Sofie Hansen*, f. 13. marts 1906 Klovborg. Bor Ny Havnegade 63, Horsens.

IV *Søren Hedegaard Hansen*, f. 22. september 1907 Klovborg. Chauffør, Staldgårdsgade 41, Vejle. ~ Smidstrup 1930 Karen Marie Knudsen, f. 15. april 1913 Viuf (gartner Søren Knudsen).

a Erik Børge Hedegaard Hansen, f. 2. marts 1931 Håstrup, Smidstrup s. Trafikassistent (D.S.B.), Mariegade 17, Kolding. ~ Åbenrå sct. Jørgens kirke 30. april 1955 Martha Cecilie Bøhlke (kørelærer Marco Bøhlke).

b Bent Hedegaard Hansen, f. 16. juni 1932 Håstrup. Mekaniker, Skolegade 7, Århus.

c Birthe Hedegaard Hansen, f. 20. nov. 1933 Håstrup. ~ Vejle Vor Frelsers kirke 20. nov. 1954 Niels Conny Bank (former Peter Bank, Vejle). Ekspedient, Liljevej 9, Fredericia.

d Henning Hedegaard Hansen, f. 10. nov. 1936 Håstrup. Ekspedient.

e Jytte Hedegaard Hansen, f. 18. januar 1940 Vejle.

f Carsten Hedegaard Hansen, f. 7. juni 1943 Vejle.

g Egon Hedegaard Hansen, f. 11. febr. 1949 Vejle.

V *Jens Ole Hansen*, f. 3. nov. 1909 Kragelund. Skomager, Flintholmsallé 49, København F. ~ Frederiksberg 1934 Helga Dusine Olesen, f. 23. aug. 1914 Sejerslev s. (Lars Olesen og hustru Sørine Kirstine Jensen).

a Ib Carlo Hansen, f. 20. aug. 1934 Rigshospitalet København. Tømrer.

b Leif Ole Hansen, f. 25. nov. 1937 Lindevangs s. Elektrikerlærling.

c Tommy Erik Hansen, f. 4. april 1939 Lindevangs s. Elektrikerlærling.

d Per Helge Hansen, f. 19. maj 1941 Lindevangs s.

e Hanne Bente Hansen, f. 16. juni 1942 Lindevangs sogn, Frederiksberg.

VI *Kristian Riishede Hansen*, f. 11. febr. 1912, d. 1. april 1912.

Børn af andet ægteskab:

VII *Benedikte Johanne Hansen*, f. 8. sept. 1921 Kragelund. Vardevej 52, Vejle.

VIII *Kristian Georg Hansen*, f. 6. aug. 1923 Børkop.

IX *Agnete Marie Hansen*, f. 27. april 1928 Børkop, ~ Gauerslund 15. nov. 1952 Mads Christian Nielsen, f. 4. juni 1929 Kollerup s. (Johannes Nielsen, f. 1899 Højen, og hustru Laura Kirstine, f. 1902 Ringgive). Grd., »Tremhusegård«, Hvejsel s.

a Johannes Nielsen, f. 20. sept. 1953 Hvejsel s.

b Else Vibeke Nielsen, f. 10. nov. 1955 Hvejsel s.

X *Malte Dalsgaard Hansen*, f. 17. nov. 1930 Børkop. Lærereksamen fra Nr. Nissum seminarium 1956. Lærer, Ronnum pr. Kibæk. ~ Vejle sct. Nicolai kirke 31. juli 1954 Ruth Bech, f. 26. jan. 1932 Vejle (overportør Ejner Bech og hustru Sigrid Kirstine Sørensen).

a Kirsten Dalsgaard Hansen, f. 27. dec. 1955 Nr. Nissum s.

XI *Svenning Dalsgaard Hansen*, f. 24. aug. 1932 Børkop. Lagerekspedient, Kbhvn.

F ANTON MARIUS HANSEN

Anton Marius Hansen, f. 15. nov. 1881 Kragelund, d. 30. juli 1934 Hornsyld sygehus, begr. Ø. Snede. Havde en ejendom i Kragelund Fælled. ~ Ø. Snede 6. nov. 1915 Dorthea Jørgensen, f. 21. jan. 1881 Grejs, d. 13. juni 1926 Kragelund Fælled (husm. Morten Jørgensen og hustru Ane Klausen).

I *Hans Hansen*, f. 23. dec. 1916 Kragelund Fælled. Boelsmand, Solkær i Ø. Snede s. ~ Korning 4. nov. 1942 Metha Jensen, f. 21. jan. 1920 Vejle Vor Frelsers s. (Korning) (Hans Peter Jensen og hustru Gjertrud Marie Nielsdt. Jensen, som er sønnedatter af Ane Kirstine Nielsen, se tavle VIII nr. 17).

a Inga Dorthea Hansen, f. 20. april 1943 Løsning s.

b Ruth Hansen, f. 20. aug. 1944 Løsning s.

c Else Hansen, f. 20. aug. 1944 Løsning s.

d Hilda Hansen, f. 2. juni 1946 Hedensted s.

e Tove Hansen, f. 3. aug. 1949 Hedensted s.

II *Morten Hansen*, f. 9. nov. 1918 Kragelund Fælled, d. 28. august 1939 Vejle (sygehuset), begr. Ø. Snede. Omkom ved et ulykkestilfælde under høstarbejde.

III *Mary Hansen*, f. 9. april 1921 Kragelund Fælled. ~ Ø. Snede 26. maj 1951 Jørgen Chr. Jensen, f. 27. oktober 1917 Kettrup sogn (boelsmand Jens Eriksen Jensen, f. 1892, og hustru Anne Marie, f. 1895, Ålegårds mk., Fjerritslev). Fra 1954 boelsmand V. Ørum, Sindbjerg sogn.

a Jens Anker Jensen, f. 15. marts 1952 Daugård s.

b Henry Jensen, f. 7. marts 1954 Ø. Snede s.



Dorthea og Marius Hansen

G JENS PETER HANSEN

Jens Peter Hansen, f. 20. marts 1883 Kragelund. Uddannet sadelmager, arbejdede i mange år i København. Bor nu Sølystgade 4, Århus. Ugift.

F_3 ELISABETH SØRENSDATTER 1845—1902

Elisabeth Sørensdt. var født 25. juli 1845 i Glattrup (side 87), hun blev gift 18. juli 1868 med Therkel Jensen, og hun døde 14. nov. 1902 i Solballegård i Gl. Sole. Therkel Jensen var født 17. nov. 1840 i Korning og døde 24. marts 1918 i Gl. Sole. Om hans første ægteskab se næste kapitel under slægten G. Elisabeth og Therkel Jensen havde otte børn; Therkel, f. 1. juni 1873, døde 7. juni 1893; en datter, Mette Marie, f. 6. maj 1884, døde 4. febr. 1889; de øvrige seks børn vil blive nævnt i det følgende.

A MADS THERKELSEN JENSEN

Mads Therkelsen Jensen, f. 28. november 1869 Gl. Sole. Var gårdejer i Korning 1904—46, bor nu som rentier i Korning. ~ Rårup 7. juli 1905 Maren Olesen, f. 12. september 1887 Glattrup,

datter af Niels Olesen og hustru Ane Else Nielsen, som var oldebarn af Hans Nielsen Smed, se slægten M. Mads og Maren er altså beslægtede i femte led.

I *Therkel Jensen*, f. 3. april 1906 Korning. Korrespondent, Kolding. Ugift.

II *Niels Jensen*, f. 5. nov. 1907 Korning. Grd., »Engelund«, Båstrup. ~ Ø. Snede 9. november 1933 Edith Paula Kuld Christensen, f. 23. okt. 1912 København.

a Eva Lis Jensen, f. 28. dec. 1936 Gæsager, Hedensted s.
b Else Marie Jensen, f. 22. marts 1940 s. st.
c Poul Erik Jensen, f. 13. dec. 1944 s. st.
d Ernst Hardy Jensen, f. 5. maj 1947 s. st.

III *Marie Elisabeth Jensen*, f. 9. november 1909 Korning. Uddannet sygeplejerske. ~ Korning 22. sept. 1946 Sigfred Therkildsen, f. 18. aug. 1902 Horsens (Jens Jacob Marius Therkildsen og hustru Julie Marie Kirstine Mogensen). Typograf, Vendersgade 3B, Horsens.

a Ole Therkildsen, f. 11. juni 1948 Horsens.
b Jes Therkildsen, f. 15. febr. 1950 Horsens.

IV *Ole Jensen*, f. 20. april 1913 Korning. Overtog sin svigerfaders gård i Korning i 1945, derefter grd. i Kollemorten 1950—52 og nu grd. Bjerlev. ~ Korning 9. nov. 1945 Kristine Thomsen, f. 21. juli 1917 Bredal (afd. grd. Hans Thomsen og hustru Mariane Sørensen, Korning).

a Anna-Grethe Jensen, f. 22. juli 1947 Korning.
b Ruth Jensen, f. 17. juli 1949 Korning.
c Bodil Marianne Jensen, f. 8. marts 1952 Kollemorten, Ø. Nykirke s.

V *Anna Jensen*, f. 10. marts 1915 Korning, ~ Korning 17. nov. 1943 Juul Nielsen, f. 25. maj 1907 Korning (Mads Gregersen Nielsen, tavle X nr. 17, og hustru Kirsten Andreasdt. Juulsen, fra slægten 0_1, se dér). Juul Nielsen overtog 1. nov. 1943 den gård i Korning Klak, hvor familien nu bor.

a Kirsten Nielsen, f. 27. april 1945 Korning.
b Knud Erik Nielsen. f. 21. marts 1948 Korning.
c Margith Nielsen, f. 24. dec. 1951 Korning.

VI *Agnes Jensen*, f. 5. april 1919 Korning. Sygeplejerske, Fjordsgade 2A, Horsens.

VII *Adolf Jensen*, f. 5. april 1919 Korning. Grd., »Damgård«. Brædstrup.

VIII *Henry Jensen*, f. 18. sept. 1923 Korning. Grosserer, Kronborggade 15, København N. Privat bopæl Rolfsvej 6, Kbh. F, ~ Frihavns kirke København 28. marts 1953 Helga Knoblauch, f. 17. juli 1928 København Simeons s. (barbermester Richard Sofus Knoblauch og hustru Rosa Ludovica).

a Bent Jensen, f. 23. juni 1954 Frederiksberg sct. Lukas s.

IX *Metha Kathrine Jensen*, f. 17. juni 1925 Korning. Kontoruddannet. ~ Ålborg 3. dec. 1955 Christian Uffe Munch-Andersen, f. 27. aug. 1927 Odense (assurandør Chr. Munch-Andersen og hustru Margrethe Amand-Jensen). Ingeniør, provstejorden 14, Ålborg.

B MAREN THERKELSDT. JENSEN

Maren Therkelsdt. Jensen, f. 24. dec. 1870 Gl. Sole, d. 21. sept. 1938 Krollerup, var første gang gift med enkemand Søren Jørgensen Nielsen fra Gl. Sole. Denne var født 9. dec. 1865 i Gl. Sole som søn af grd. Jørgen Nielsen og hustru Marie Kathrine Gregersen, se tavle IX nr. 22. Han var første gang gift med Jensine Cecilie Jensen, datter af grd. Jens Peter Jensen (Kroer) og hustru Oline, Hedensted mk., med hvem han bl. a. havde sønnen Jørgen Nielsen, der er gift med Maren Jørgensdt. Christensen, Gl. Sole, se slægten J_2.

Med Cecilie fik han en part af hendes fødegård på Hedensted mk. Efter hendes død i 1893 giftede han sig 10. maj 1894 med Maren Th. Jensen. I dette ægteskab var der foruden tre børn, der døde som spæde, sønnen Ole.

Søren Jørgensen Nielsen døde i Hedensted i januar 1900, og Maren giftede sig anden gang 11. okt. 1900 med Therkel Pedersen, f. 4. marts 1868 Gl. Sole, se tavle IX nr. 11. Her i Hedensted er ægteparrets fire børn født, men i oktober 1910 flyttede familien til Krollerup til den gård, der nu ejes af sønnen Therkel.

I *Ole Nielsen*, f. 3. juni 1895 Hedensted. Købmand (Fyldepenne Magasinet), Søndergade 24, Vejle. Privat bopæl Nyboesgade 30, Vejle. ~ Ø. Snede 9. nov. 1922 Ane Marie Sørensen, f. 29. sept. 1899 Løsning (grd. Jens Jørgen Sørensen, Kragelund mk., og Ane Margrethe Nielsen, datter af Peter Nielsen, Kjørup).

a Maren Elly Nielsen, f. 22. aug. 1924 Gl. Sole, d. s. dag.
b Søren Egon Nielsen, f. 26. maj 1926 Gl. Sole, d. juni s. å.
c Søren Egon Nielsen, f. 23. marts 1927 Gl. Sole.
d Anna Grethe Nielsen, f. 2. febr. 1929 Gl. Sole.
e Jens Harald Nielsen, f. 12. marts 1931 Gl. Sole. Fodermester, Nr. Aldum. ~ Ebdrup 30. okt. 1954 Krista Marie Eriksen, f. 4. nov. 1928 Ebdrup s. (Esper Eriksen og hustru Jenny).
1. Ole Nielsen, f. 22. sept. 1955 Nr. Aldum, Stenderup s.
f Bent Helmer Nielsen, f. 27. januar 1936 Gl. Sole.
g Maren Lissy Nielsen, f. 24. sept. 1937 Gl. Sole.

Børn af andet ægteskab:

II *Jensine Pedersen*, f. 9. sept. 1904 Hedensted. ~ Ø. Snede 25. okt. 1928 Jens Steffensen Jensen, f. 22. nov. 1896 Båstrup (sadelmager Jens Peter Jensen og hustru Ane Kirstine Nielsen, tavle X nr. 21). Boelsmand, Solskov mk., fra 1928.
a Peter Anker Jensen, f. 15. febr. 1929 Solskov.
b Maren Valborg Jensen, f. 28. maj 1930 Solskov. ~ Ø. Snede 1. juni 1952 Knud Henrik Hansen, f. 28. sept. 1930 Asserballe (murer Frederik Hansen og hustru Anne Margrethe Munk). Traktorfører, Håstrup.
c Anna Jensen, f. 2. dec. 1931 Solskov. Husass., Vejle.
d Tove Jensen, f. 4. maj 1933 Solskov. ~ Ø. Snede 7. nov. 1954 Aksel Sonnesen, f. 1. nov. 1930 Brønderslev (grd. Johs. Oluf Sonnesen og hustru Emma Frederikke Andersen). Grd., Sterup pr. Jerslev.
e Tage Villy Jensen, f. 27. juli 1937 Solskov. Maskinarbejder.
f Bent Valther Jensen, f. 19. maj 1940 Solskov. Medhjælper.
g Ingrid Bodil Jensen, f. 4. maj 1942 Solskov.
h Ejnar Jensen, f. 19. dec. 1944 Solskov.

III *Søren Pedersen*, f. 22. jan. 1906 Hedensted. ~ Ø. Snede 12. maj 1932 Maren Jensen, f. 9. aug. 1912 Bøgballe (grd. og sognefoged Jens Jensen, 1865—1952, og hustru Johanne Marie Hansdt. Jensen, f. 1880, de er begge af Ikjærgård-slægten, se 0_3). Søren Pedersen overtog 1. januar 1933 sine svigerforældres gård i Bøgballe; det er den gård, som Niels Chr. Knudsen i sin tid ejede, se herom under slægten K.
a Svenning Rudolf Pedersen, f. 18. okt. 1934 Bøgballe.

b Herluf Pedersen, f. 7. juni 1937 Bøgballe.
c Egon Pedersen, f. 25. dec. 1940 Bøgballe.
d Hardy Godtfred Pedersen, f. 15. juni 1945 Bøgballe.

IV *Peter Pedersen*, f. 1. marts 1908 Hedensted. Grd., »Påskegården«, Sæbberup, som blev overtaget i 1941. ~ Ø. Snede 24. juli 1941 Anne Marie Christensen, f. 30. januar 1913 Gl. Sole (Christen Madsen Christensen og hustru Susanne Hermansen, se slægten N_5).

a Inga Pedersen, f. 21. juni 1942 Sæbberup, Løsning s.
b Erling Pedersen, f. 24. nov. 1943 Sæbberup.
c Bjarne Pedersen, f. 28. aug. 1945 Sæbberup.
d Jørn Pedersen, f. 12. dec. 1954 Sæbberup.

V *Therkel Pedersen*, f. 5. marts 1910 Hedensted. Grd., Krollerup. ~ Rårup 11. marts 1949 Gertrud Marie Pedersen, f. 23. april 1909 Ikjær mk. (Peder Hansen Pedersen og hustru Johanne Marie Jørgensen, se slægten K).

C ANDERS THERKELSEN JENSEN

Anders Therkelsen Jensen, f. 20. april 1879 Gl. Sole. Rentier, Kragelund. ~ Rårup 28. nov. 1906 Marie Olesen, f. 19. juni 1886 Glattrup (Niels Olesen og hustru Ane Else Nielsen, se slægten M_2), d. 27. marts 1926 Kragelund. Marie og Anders Th. Jensen boede i to år i Gl. Sole og købte i 1908 en gård på Kragelund mark, som Anders Th. Jensen i 1955 overdrog til svigersønnen Kristen Jensen.

I *Therkel Jensen*, f. 20. nov. 1909 Kragelund, ~ 1943 Ingeborg Ravn.

II *Elisabeth Jensen*, f. 29. nov. 1911 Kragelund. ~ Ø. Snede 27. juni 1934 Jørgen Laursen, f. 15. juni 1910 Hedensted (grd. Hans Laursen og hustru Jensine Rasmussen, Båstrup). De havde fra 1934 en gård i Haurum og købte i 1940 »Foldagergård« i Bøgballe, hvor de nu bor.

a Anna Marie Laursen, f. 30. april 1936 Haurum, Hornborg sogn.
b Eva Laursen, f. 2. juli 1942 Bøgballe.
c Hanne Laursen, f. 18. marts 1946 Bøgballe.
d Hans Laursen, f. 25. marts 1949 Bøgballe.
e Knud Laursen, f. 23. dec. 1950 Bøgballe.

III *Anna Else Jensen*, f. 1. maj 1913 Kragelund. ~ Ø. Snede 13. aug. 1939 Herluf Jensen, f. 18. maj 1914 Rørbæk s. Grd.

a Frida Jensen, f. 29. nov. 1940 Glerup, Vesterbølle s.
b Bodil Jensen, f. 19. april 1942 Glerup.
c Marie Kirstine Jensen, f. 31. maj 1944 Hobro sygehus.

IV *Ninna Mette Jensen*, f. 25. juni 1916 Kragelund. ~ Ø. Snede 23. maj 1935 Kristen Jensen, f. 12. okt. 1908 Kragelund (Jens Jensen og hustru Anne). Grd., Kragelund mk.

a Anna Jensen, f. 8. dec. 1936.
b Gunnar Jensen, f. 30. dec. 1938.
c Else Marie Jensen, f. 23. marts 1940.
d Agnete Jensen, f. 7. april 1943.

D JOHANNES MARIUS THERKELSEN JENSEN

Johs. Marius Therkelsen Jensen, f. 3. juni 1882 Gl. Sole, d. 23. aug. 1929 s. st. ~ Korning 12. maj 1914 Mette Marie Jensen, f. 20. okt. 1889 Korning. De var søskendebørn, idet hun er datter af grd. Hans Jensen og hustru Maren Olesdt., »Pebringsgård«, Korning, se side 26 og under slægten 0_3). Johs. Th. Jensen overtog i 1914 »Solballegård« i Gl. Sole efter sin far, Therkel Jensen, se side 113 fl. Fru Mette Jensen bor stadig i gården i Gl. Sole.

I *Therkel Jensen*, f. 5. maj 1915 Gl. Sole. Grd., »Solballegård«, Gl. Sole, overtog gården i 1949 sammen med broderen Ole. ~ Gærum 23. sept. 1949 Marie Nielsen, f. 23. marts 1929 Gærum pr. Frederikshavn. (Søren Kristian Nielsen og hustru Elise Margrethe).

a Johannes Jensen, f. 31. okt. 1950 Gl. Sole.
b Kristian Jensen, f. 29. okt. 1951 Gl. Sole.
c Erik Jensen, f. 8. maj 1953 Gl. Sole.
d Margit Jensen, f. 1956 Gl. Sole.

II *Marie Elisabeth Jensen*, f. Gl. Sole. ~ Ø. Snede 12. juni 1936 Kristen Gregersen, f. 9. dec. 1903 Kragelund (Jens Hansen Gregersen, f. 1878, tavle IX nr. 14, og hustru Anne Marie Christensen fra »Sovdal« i Båstrup, hvis forældre er nævnt side 104). Grd., Kragelund mk.

a Irene Ragnhild Gregersen, f. 14. febr. 1938 Kragelund.
b Johannes Gregersen, f. 7. maj 1941 Kragelund.
c Anne-Mette Gregersen, f. 29. april 1946 Kragelund.

III *Maren Jensen*, f. 30. okt. 1919 Gl. Sole. Husbestyrerinde.
IV *Hans Jensen*, f. 7. juni 1921 Gl Sole. Vejarbejder, Grejsdalsvej 31 B, Vejle. ~ Inger Nielsen, f. 27. juli 1920 Vejle.
V *Lilly Agnethe Jensen*, f. 20. maj 1923 Gl. Sole. ~ Ø. Snede Peder Pedersen, f. 20. juli 1918 Løsning. Grd., Stobberup, Løsning s.
a Bente Pedersen, f. 11. april 1946 Bredal.
b Henny Pedersen, f. 1. nov. 1947 Bredal.
c Svenning Pedersen, f. 2. jan. 1952 Sæbberup, Løsning s.
d Carlo Pedersen, f. aug. 1955 Stobberup.
VI *Ole Jensen*, f. 1. okt. 1924 Gl. Sole. Grd., »Solballegård«, Gl. Sole.
VII *Metha Johanne Jensen*, f. 26. marts 1927 Gl. Sole. ~ Ø. Snede Anders Nielsen, f. 12. maj 1924 Bredal. Buschauffør, Skovvej 23, Vejle.
a Olaf Nielsen, f. 7. jan. 1950 Vejle.
b Svend Nielsen, f. jan. 1952 Vejle, d. jan. 1952.
c Kirsten Lene Nielsen, f. 1. okt. 1955 Vejle.
VIII *Esther Valborg Jensen*, f. 17. april 1929 Gl. Sole. Syerske.

E METTE MARIE THERKELSDT. JENSEN

Mette Marie Jensen, f. 9. juni 1889 Gl. Sole, d. 17. sept. 1922 Ø. Snede. Mette Marie blev 21. nov. 1907 gift med enkemand



Kathrine og Oskar Lindal Jensen

Therkel Olesen, der var født 4. maj 1865 i Båstrup som søn af grd. Ole Olesen og hustru Maren Christensdt., »Sovdal«, Båstrup, se side 129. Therkel Olesen havde en ejendom på Ø. Snede mk.

og havde været gift første gang med Ane Katrine Jensdt., f. 27. nov. 1844 Kragelund, d. 5. marts 1907 Ø. Snede (husmand Jens Knudsen og hustru Mine Christensdt.). Mette Marie blev allerede i 1915 angrebet af en sygdom i rygmarven, der gjorde hende lam, og hun var kun 33 år, da hun døde nogle år efter. Therkel Olesen boede sine sidste år som rentier i Kragelund og døde her 17. febr. 1931.

I *Ane Kathrine Olesen*, f. 31. marts 1910 Ø. Snede. ~ Løsning 17. nov. 1929 Oskar Lindal Jensen, f. 13. juni 1906 Sdr.



Ruth Olesen



Ricard Olesen

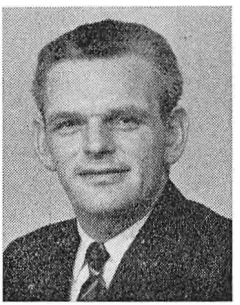

Ole Angello Olesen

Onsild (Andreas Jensen, f. 1872 Tørring, og hustru Ane Marie Knudsen, f. 1874 Hedensted). Stenhugger og fra 1948 kontorbestyrer i Løsning. Medlem af Løsning sogneråd fra 1. marts 1942.

a Gerda Lindal Jensen, f 28. marts 1931 Løsning. ~ Løsning 5. juni 1954 Knud Sigvald Andersen, f. 5. febr. 1927. Maskinarbejder, Hedensted.

b Erik Lindal Jensen, f. 15. okt. 1932 Løsning. Maler.

c Lindy Lindal Jensen, f. 28. aug. 1934 Løsning. Blikkenslager.

d Annalise Lindal Jensen., f. 19. dec. 1944 Løsning.

II *Ole Angello Olesen*, f. 30. juni 1913 Ø. Snede. Gartner, Haraldsgade 4, Kongsvang, Århus. ~ Viby J. 7. april 1955 Johanne Maria Angello, f. 22. oktober 1910 Middelfart (fhv. bogtrykker Mads Laurits Madsen Angello og hustru Karen Maria). Kontoruddannet.

III *Therkel Ricard Olesen*, f. 30. april 1915 Ø. Snede. ~ Vonge 4. nov. 1943 Ruth Secher, f. 9. sept. 1921 Vonge (kroejer Markus Ancher Secher og hustru Elna Skovlyst). Ricard Olesen er

siden 1942 savværksejer i Kollemorten, Ø. Nykirke sogn, og han har været medlem af Ø. Nykirke sogneråd siden 1. april 1950.

a Erik Secher Olesen, f. 30. nov. 1944 Kollemorten.

b Birthe Secher Olesen, f. 12. okt. 1949 Kollemorten.

F_4 MARIANE SØRENSDATTER 1848—1927

Mariane og Ole Johan Jørgensen boede som nævnt i føde-

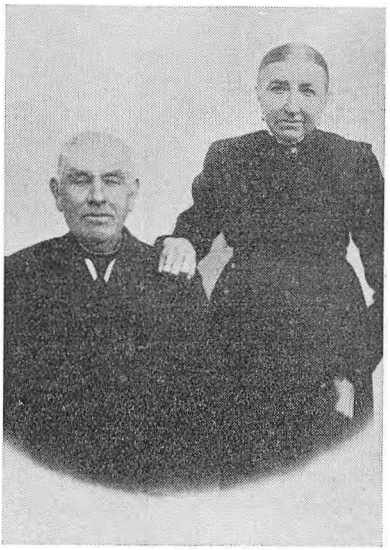

Ole Johan Jørgensen og Mariane

hjemmet i Glattrup, hvor også ægteparrets fem børn blev født. Ole Johan Jørgensen var født i Tørring 9. nov. 1854 som søn af husmand Jørgen Rasmus Jørgensen og hustru Christiane Jensen, Tørring mark. Mariane Sørensdt. døde i Glattrup 8. marts 1927. 76 år gl. Ole Johan Jørgensen døde i Glattrup 6. okt. 1948, 93 år gl.

A SØREN OLESEN JØRGENSEN

Søren Olesen Jørgensen, f. 24. aug. 1882 Glattrup. Grd., Glat-trup skov, Rårup. ~ Rårup 6. nov. 1907 Laurine Jensen, f. 1. sept. 1881 Solskov, Ø. Snede s. (husmand Christen Jensen og hu-stru Karen), d. 26. juli 1954 Glattrup.

I *Kristen Jørgensen*, f. 30. aug. 1908 Glattrup. Grd., Skjolde

~ Skjolde 8. nov. 1952 Marie Hansen, f. 25. marts 1915 Brunde, Skjolde s. (Adolf Hansen og hustru Petra Jensen).

a Anne-Birgit Jørgensen, f. 22. okt. 1955 Skjolde s.

II *Ole Jørgensen*, f. 14. dec. 1911 Glattrup. Arbejdsmand, Willemoesgade 5, Århus. ~ 30. okt. 1937 Karen Andersen, f. 2. september 1914 Randers.

a Leif Jørgensen, f. 19. juni 1943 Århus.

b Bent Jørgensen, f. 21. juli 1948 Århus.

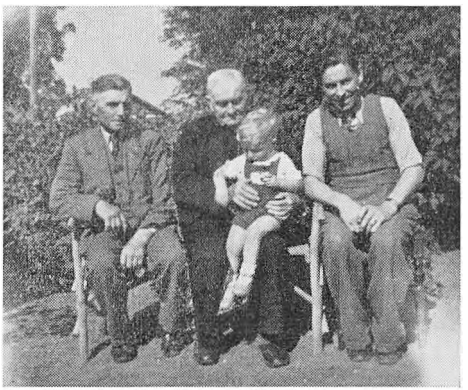

Fire generationer.
Ole Johan Jørgensen, Søren Olesen Jørgensen, Ole Jørgensen og Leif

III *Svend Jørgensen*, f. 27. febr. 1916 Glattrup. Grd., Skævlund, Rårup. ~ Skjolde 14. juli 1950 Helga Sørensen, f. 16. nov. 1923 Stourup, Skjolde s. (Jens Jørgensen og hustru Thyra).

a Jens Jørn Jørgensen, f. 22. maj 1953 Rårup s.

B JOHANNE MARIE JØRGENSEN

Johanne Marie Jørgensen, f. 11. marts 1884 Glattrup. Johanne Marie blev i 1904 gift med Peder Hansen Pedersen, Ikjær mk., der var sønnesøn af Hans Nielsen Smeds søn Peder. Denne familie bliver derfor omtalt senere under slægten K.

C KRISTIANE JØRGENSEN

Kristiane Jørgensen er født 2. marts 1886 Glattrup. Kristiane var efter moderens død husbestyrerinde for sin far i de mange år til hans død. Ved faderens død fik hun skøde på ejendommen, som hun for nogle år siden overdrog søstersønnen Ole Pedersen mod at hun bliver boende på ejendommen til sin død.

D JØRGEN OLESEN JØRGENSEN

Jørgen Olesen Jørgensen, f. 15. aug. 1888 Glattrup. Boelsmd. Nebel mk., Rårup. ~ Rårup 5. april 1923 Margr. Jørgensen Kjær f. 18. marts 1899 Glattrup skov (Kristen Jørgensen Kjær og Marie Petrea).

I *Kristen Kjær Jørgensen*, f. 23. jan. 1926, d. 17. aug. 1950.

II *Ole Jørgensen*, f. 27. sept. 1930 Rårup s. Medhjælper, Nebel.

E SØREN CHRISTIAN OLESEN JØRGENSEN

Søren Chr. O. Jørgensen, f. 18. april 1893 Glattrup, d. 19. jan. 1951 Nebel, Rårup s. ~ Rårup 20. april 1921 Margrethe Christensen, f. 30. dec. 1896 Ø. Snede s. (Therkel Christensen og hustru Karen Sørensen, se slægten I_3). Ægteparret overtog i 1922 et statshusmandsbr. på Nebel mk., hvor fru Marg. Jørgensen stadig bor.

I *Ove Jørgensen*, f. 15. aug. 1925 Nebel. Husmand, Klejs vestermark pr. Gramrode. ~ Skjolde 14. nov. 1947 Margit Nielsen, f. 7. sept. 1927 Skjolde (Jakob Nielsen og Kirstine).

a Lillian Jørgensen, f. 15. maj 1949 Rårup s.

b Bent Jørgensen, f. 30. marts 1951 Rårup s.

c Anette Jørgensen, f. 10. juni 1954 Rårup s.

II *Ernst Jørgensen*, f. 12. nov. 1929 Nebel.

III Hilmar Jørgensen, f. 4. marts 1931 Nebel.

F_5 PEDER SØRENSEN 1851—1938

Peder Sørensen, f. 1. marts 1851 Glattrup, d. 12. maj 1938 Nr. Bjerre. ~ Tyrsted 2. maj 1883 Ane Marie Jensen, f. 18. nov. 1858 Sejet, Uth s., d. 22. jan. 1935 Nr. Bjerre.

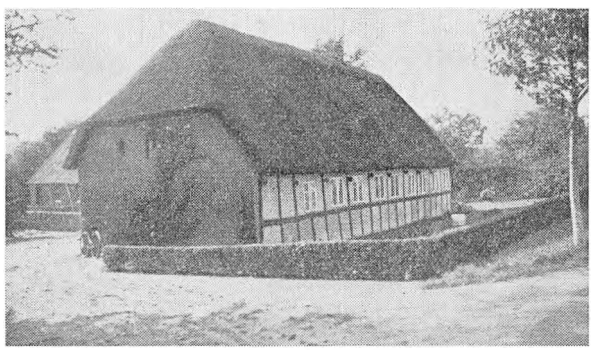

Peder Sørensens gård i Nr. Bjerre

Ane Marie og Peder Sørensen havde fem børn i deres ægteskab. Den næstældste af børnene døde som spæd, mens familien boede i Skjolde, og sønnen Aksel Peder Thorvald Sørensen, der var født 19. jan. 1889 i Skjolde, døde som 14-årig.

A JOHANNE MARIE SØRENSEN

Johanne Marie Sørensen, f. 8. nov. 1883 Bjerre s. Ugift. Bor som rentier i Nr. Bjerre i broderens hus.



Ane Marie og Peder Sørensen med børnene Johanne Marie, Sofus, Aksel og Hansine

B SOFUS CHRISTIAN SØRENSEN

Sofus Chr. Sørensen, f. 30. marts 1887 Skjolde s. Rentier, Nr. Bjerre. ~ 25. okt. 1912 Hansine Abelone Jørgensen, f. 2. maj 1882 Ø. Snede. Sofus Sørensen begyndte en vognmandsforretning i Glud i 1912, de første år kørte han med heste, senere blev det lastvogn. I 1916 flyttede familien til Nr. Bjerre, hvor de overtog fædrenegården, samtidig med at Sofus Sørensen stadig drev vognmandsforretning. Gården blev i 1944 afstået til datteren og svigersønnen, mens vognmandsforretningen først blev solgt i 1950.

I *Anna Kirstine Sørensen*, f. 26. juli 1913 Glud. ~ Bjerre 13. dec. 1940 Christian Frederiksen, f. 1. april 1908 Tyrsted s. Grd., Nr. Bjerre pr. Bråskov.

a Kirsten Frederiksen, f. 4. maj 1944 Bjerre.

II *Aksel Peder Thorvald Sørensen*, f. 30. juli 1916 Bjerre s. Chauffør, Bjerregade 20, Horsens. ~ 9. april 1946 Judith Værge, f. 1. sept. 1925 Bogense.

a Marie Louise Sørensen, f. 26. april 1948 Horsens.

b Per Sørensen, f. 17. juli 1953 Horsens.

C HANSINE SØRENSEN

Hansine Sørensen, f. 14. juli 1894 Skjolde sogn, ~ 6. nov.

1912 Rasmus Nielsen, f. 29. oktober 1885 Rårup s. Boelsmand, Bjerre mk. pr. Bråskov.

I *Anna Petra Nielsen*, f. 12. sept. 1915 Bjerre. ~ Bjerre 10. maj 1944 Gudmund Henriksen, f. 2. nov. 1916 Daugård (Laust Henriksen og hustru Kathrine, Uth). Vognmand, Nr. Bjerre.

a Ulla Margrethe Henriksen, f. 17. juni 1948 Glud.

b Lis Bodil Henriksen, f. 13. aug. 1949 Glud.

II *Børge Nielsen*, f. 1. marts 1917 Bjerre. Maskinfører, Søby.

III *Sigurd Nielsen*, f. 2. aug. 1921 Bjerre. Grd., »Rishøjgård«, Yding pr. Østbirk. ~ Stenderup 8. okt. 1949 Anna Grethe Christensen, f. 4. dec. 1924 Stenderup (Martinus Christensen og hustru Dagmar).

a Birgit Nielsen, f. 6. aug. 1950 Bjerre.

b Holger Rasmus Nielsen, f. 9. jan. 1954 Tåning s.

IV *Dagny Nielsen*, f. 5. juni 1923 Bjerre. Servitrice.

F_6 METTE MARIE SØRENSDT. 1853—1927

Mette Marie Sørensdt., f. 7. dec. 1853 Glattrup, d. 4. okt. 1927 s. st. ~ Rårup 28. nov. 1879 Jens Jensen (Kusk), f. 21. jan. 1856 Grejs mk., d. 11. febr. 1946, 90. år gl. Jens Jensen tilbragte de



Mette Marie og Jens Jensen

sidste otte år hos sønnen i Egholt skole og døde på Kolding sygehus, men blev begravet ved sin hustrus side på Rårup kirkegård. Han blev for sine offentlige tjenester belønnet med danebrogsordenen.

A SØREN KRISTIAN JENSEN

Søren Kr. Jensen, f. 29. okt. 1887 Glattrup. Pens. lærer, Storegade, Lunderskov. ~ Rårup 7. oktober 1919 Mette Katrine Christensen Ikjær, f. 21. aug. 1897 Ikjærgård (Mikkel Christensen Ikjær og hustru Else Hansdt. Mikkelsen, se slægten M_6 og M_4). Søren Jensen og Katrine Ikjær er beslægtet i femte led. Søren Kr. Jensen har lærereksamen fra Jelling 1915 og blev s. å. vikar i Grenå. Andenlærer ved Havnevejens skole i Grenå i 1919, førstelærer i Egholt pr. Jordrup i 1923. Årseksamen i gymnastik og svømning, var leder af Lejrskov sognebibliotek. Tog sin afsked pr. 1. nov. 1955.

I *Børge Ikjær-Jensen*, f. 8. sept. 1920 Grenå. Kaptajnløjtnant og lærer ved korporalskolen i Sønderborg. Privat bopæl H. C. Andersensgade 86, Odense. ~ Odense 22. marts 1952 Gurli Aagaard Hansen, f. 3. maj 1929 Årup (kabelmester Ejner Laurits Hansen og hustru Gertrud Sørinda Aagaard).

a Anne Birgitte Ikjær-Jensen, f. 18. april 1954 Sønderborg.

II *Jens Micael Ikjær-Jensen*, f. 25. sept. 1925 Egholt. Kommis, Fredhøj brugsforening, Herning. ~ Ødis 26. nov. 1955 Lissi Skou Christensen, f. 30. jan. 1936 Lyngby (murermester Gerluf Christensen og Marry Skou, Ødis). Kontoruddannet.

III *Else Ikjær-Jensen*, f. 2. juli 1931 Kolding. Sygeplejerske, Bispebjerg hospital, København NV.

B PETER JENSEN

Peter Jensen, f. 9. sept. 1899 Glattrup, d. 20. dec. 1948 Horsens. ~ Grethe Ravnhøj Madsen. Peter Jensen var assurandør for Horsens by.

I *Erik Ravnhøj Jensen*, f. 10. maj 1932 Horsens. Stud. tekn., Odense.

F_7 SUSANNE SØRENSDATTER 1856—1937

Susanne Sørensdt. var født 3. marts 1856 i Glattrup, og hun døde 15. sept. 1937 s. st., 81 år gl. Hun blev gift i Rårup 1. maj 1886 med Niels Hansen, f. 7. jan. 1852 Ø. Snede s., d. 6. okt. 1925 Glattrup, 73 år gl. Niels Hansen var søn af indsidder Hans Sørensen og hustru Sidsel Kristine Nielsdt. Der var i ægteskabet fire sønner og fire døtre.

A JOHANNE MARIE HANSEN

Johanne Marie Hansen, f. 9. maj 1887 Glattrup. ~ Ø. Snede 26. nov. 1908 Anders Jørgen Laursen Jensen, f. 20. nov. 1884 Løsning (husmand Laurs Jensen og hustru Gjertrud Jørgensdt.). Jørgen Jensen har været grd. i Haurum, Bøgballe og Stobberup og er nu rentier i Løsning. Der var otte børn i ægteskabet.

I *Gertrud Marie Jensen*, f. 30. jan. 1910 Haurum, Hornborg s. ~ Løsning 29. sept. 1933 Viggo Hansen, f. 20. nov. 1910 Herslev (Hans Peter Hansen og hustru Maren). Grd., Hyrup pr. Stouby.

a Elly Solveig Hansen, f. 20. nov. 1933 Tolstrup, Herslev sogn. ~ Stouby 18. maj 1955 Svend Jensen, f. 4. maj 1932 Hyrup (Jens Jensen og hustru Mathilde). Bager.

b Ejvind Hansen, f. 29. nov. 1945 Bredstrup.



Susanne Sørensdt.

II *Susanne Jensen*, f. 14. dec 1911 Haurum. ~ Løsning 26. nov. 1933 Therkel Marinus Jensen, f. 26. okt. 1910 Korning (Jens Christensen Jensen, Krollerup Ballegård, og hustru Ane Katrine Gregersen, tavle IX nr. 18). Vulkanisør, Åboulevarden 20, Århus. Privat bopæl Jyllandsallé, Århus.

a Kurt Jensen, f. 26. april 1936 Århus sct. Johannes s.

b Jørgen Finn Jensen, f. 31. maj 1938 Århus sct. Johannes s.

III *Laura Jensen*, f. 19. dec. 1912 Haurum, d. 25. okt. 1942 Århus, begr. Løsning. ~ Løsning 9. maj 1940 Peter Christiansen, Århus.

a Birgit Evelyn Christiansen, f. 1. marts 1941 Århus sct. Johannes s.

b Kjeld Christiansen, f. 11. okt. 1942 Århus domsogn, døbt Ø. Snede 30. maj 1943 (Kjeld Pedersen, se F_1 B IV side 171).

IV *Nielsine Jensen*, f. 17. juli 1915 Løsning. ~ Løsning 20. nov. 1943 Niels Nielsen, f. 16. juni 1908 Ørum (Djurs). Mekaniker, Engparken 5, Åbyhøj.

a Bent Aakjær Nielsen, f. 22. okt. 1944 Åby s.
b Jørgen Aakjær Nielsen, f. 15. sept. 1949 Åby s.
c Ole Aakjær Nielsen, f. 6. juli 1951 Åby s.
d Kirsten Aakjær Nielsen, f. 27. maj 1954 Åby s.

V *Jenny Jensen*, f. 3. april 1917 Løsning. ~ grd. Anton Hansen, Korning. De er beslægtet i 6. led. Se under M_2 C II.

VI *Sigrid Jensen*, f. 20. maj 1919 Bøgballe. ~ Løsning 25. maj 1939 Ehlers Riis Ebbesen, f. 12. okt. 1901 Ravning, Bredsten s. Boelsmand, Ølsted.

a Preben Riis Ebbesen, f. 3. april 1940 Vandel, Randbøl s.
b Birtha Ebbesen, f. 8. febr. 1942 Pjedsted.
c Hanna Ruth Ebbesen, f. 1. april 1944 Pjedsted.
d Else Ebbesen, f. 6. okt. 1950 Ølsted.

VII *Agnete Jensen*, f. 25. juli 1922 Løsning. ~ Marke Jensen, Sdr. Omme. De er beslægtede i femte led. Se under slægten G nr. XVII.

VIII *Holger Jensen*, f. 25. marts 1924 Stobberup. Grd., Stobberup, Løsning. ~ Hørning 4. okt. 1952 Else Dalby Rasmussen, f. 14. jan. 1928 Hørning.

a Tove Jensen, f. 19. juli 1953 Stobberup, Løsning s.

B SØREN KRISTIAN HANSEN

Søren Kristian Hansen, f. 6. oktober 1888 Glattrup, d. 14. jan. 1953 Løsning. ~ Ø. Snede 4. nov. 1911 Birgitte Marie Sørensen Riishede, f. 13. juli 1889 Klovborg (Søren Rasmussen (Riishede) og hustru Elisabeth Serafine Schiør. Ægteparret har boet i Kragelund og i Løsning, og fru Birgitte Hansen bor nu Vestergade, Løsning. Der har været syv børn i ægteskabet.

I *Niels Hansen*, f. 16. okt. 1912 Kragelund. Grd., Rårup mk. (gården overtaget 1948). ~ Rårup 16. sept. 1939 Ninna Kathrine Olesen, f. 29. dec. 1915 »Ikjærlund«, Rårup s. (Ole Olesen og hustru Ane Mette Henriksen, se slægten M_2, B I).

a Mogens Riishede Hansen, f. 17. aug. 1950 Horsens Vor Frelsers s.
b Knud Riishede Hansen, f. 18. jan. 1953 Østbirk.

II *Elisabeth Serafine Hansen*, f. 29. jan. 1914 Kragelund. ~ Løsning 26. okt. 1939 Niels Nielsen Bundgaard, f. 17. dec. 1913 Korning (Niels Petersen Bundgaard og hustru Ane Marie Kir-

stine Hansen, se Lindved-slægten nr. 58). Lærer, Kokborg skole, Thyregod.

a Else Marie Bundgaard, f. 6. april 1942 Boest, Nr. Snede s.
b Hanna Bundgaard, f. 22. febr. 1944 Boest.
c Birte Bundgaard, f. 17. okt. 1948 Boest.
d Dorthe Benedikte Bundgaard, f. 23. juni 1953 Kokborg, Thyregod s.

III *Svend Riishede Hansen*, f. 13. aug. 1915 Kragelund. Diakon, bestyrer af De gamles Hjem i Østbirk. ~ Løsning 26. oktober 1945 Mary Jacobsen, f. 15. aug. 1919 Løsning (Martin Jacobsen og hustru Maren).

a Elsebeth Riishede Hansen, f. 14. aug. 1946 Rigshospitalet, København.
b Birgitte Riishede Hansen, f. 4. sept. 1948 Åstrup, Rårup s.
c Gudrun Riishede Hansen, f. 15. aug. 1951 Hornsyld, Nebsager s.
d Susanne Riishede Hansen, f. 16. aug. 1955 Brædstrup.

IV *Rudolf Riishede Hansen*, f. 4. okt. 1922 Løsning. Medhjælper.

V *Susanne Hansen*, f. 22. nov. 1923 Løsning. ~ Løsning 20. nov. 1946 Ejvind Alfred Olesen, f. 26. aug. 1919 Ø. Snede s. (slagter Marius Olesen og hustru Birgitte Jensen, Korning). Slagtermester, Hedensted.

a Ole Olesen, f. 1. aug. 1947 Løsning.
b Hans Olesen, f. 1. aug. 1947 Løsning.
c Lene Birgitte Olesen, f. 16. okt. 1951 Hedensted.

VI *Søren Kristian Riishede Hansen*, f. 17. marts 1917 Løsning, d. 3. april s. å.

VII *Verner Hansen*, f. 1. april 1926 Løsning, d. 22. dec. 1954.

C KAREN MARIE KIRSTINE HANSEN

Karen Marie Kirstine Hansen, f. 24. april 1890 Glattrup. ~ Ø. Snede 15. oktober 1908 Christen Lindved Therkelsen Christensen, f. 10. okt. 1885 Kragelund, d. 21. jan. 1956 Løsning (grd. Therkel Christensen og hustru Mariane Pedersdt., se side 104). Ægteparret havde i syv år en gård i Bredal og derefter i andre syv år en gård i Bøgballe. Fra 1922 boede de i Løsning, hvor de havde en lille ejendom, samtidig med at Christen Therkelsen var banear-

bejder. Christen Therkelsen (som han kaldtes) var i 1925—37 medlem af Løsning sogneråd og i 1925 – 43 medlem af forligskommissionen vedrørende tyendesager. I ægteskabet har der været 10 børn, hvoraf de to er døde.

I *Susanne Lindved Christensen*, f. 9. jan. 1909 Bredal. ~ Ø. Snede 27. jan. 1927 Ole Kristian Madsen, f. 19. maj 1902 Kragelund mk. (Mads Olesen Madsen, d. 1935, og hustru Ane Mette Knudsdt. Kristensen). Grd., Bøgballe.

a Anna Madsen, f. 11. april 1927 Bøgballe. ~ Ø. Snede 15. sept. 1950 Gunnar Brogaard Kristensen, f. 24. sept. 1927 Klitmøller. Fisker, Baggesensallé 38, Esbjerg.

1. Karsten Brogaard Kristensen, f. 23. juli 1951 Esbjerg.

b Valborg Madsen, f. 22. aug. 1929 Bøgballe ~ Grd. Knud Oskar Madsen, Gl. Sole. De er beslægtede i femte og sjette led, se slægten J_1.

c Ingrid Marie Madsen, f. 1. dec. 1932 Bøgballe. Husass.

d Markvard Olof Madsen, f. 26. maj 1937 Bøgballe. Medhjælper.

e Erik Vagn Madsen, f. 9. nov. 1939 Bøgballe. Fabriksarbejder.

f Knud Blyndal Madsen, f. 6. aug. 1946 Bøgballe.

II *Mariane Lindved Christensen*, f. 19. juni 1910 Bredal. ~ grd. Magnus Nielsen, Sæbberup. Se slægten K_1, E.

III *Therkel Lindved Christensen*, f. 16. april 1912 Bredal. Banearbejder, Løsning. ~ 17. dec. 1939 Agnethe Ingeborg Thommasen, f. 8. okt. 1920 Daugård.

a Inge Lise Lindved Christensen, f. 15. febr. 1940 Løsning.

b Karen Rita Lindved Christensen, f. 24. dec. 1942 Løsning.

IV *Anne Mette Lindved Christensen*, f. 2. aug. 1913 Bredal, d. 20. april 1917 Bøgballe.

V *Niels Lindved Christensen*, f. 29. april 1915 Bøgballe. Fabriksarbejder, Nrd. Fasanvej 110, København F. ~ 2. maj 1940 Valborg Marie Kirstine Sokneson, f. 21. jan. 1915 Svendborg.

VI *Marie Lindved Christensen*, f. 8. april 1916 Bøgballe, d. 2. febr. 1922.

VII *Anna Lindved Christensen*, f. 30. nov. 1917 Bøgballe. ~ Løsning 10. maj 1942 Viggo Mortensen, f. 1. marts 1914 Tørring. Var grd. i Hvirring, fra 1944 grd. i Sæbberup, Løsning s.

a Inger Grethe Mortensen, f. 8. april 1946 Sæbberup.
b Hanna Mortensen, f. 22. marts 1948 Sæbberup.
c Ninna Mortensen, f. 18. aug. 1952 Sæbberup.

VIII *Othilde Lindved Christensen*, f. 30. nov. 1918 Bøgballe. ~ Løsning 10. maj 1942 Arne Johansen, f. 9. november 1915 Løsning (Johan Kristian Pedersen Johansen, d. 1945, og hustru Else Kathrine Mortensen, d. 1953). Chauffør, Løsning.

a Johan Lindy Johansen, f. 8. april 1945 Løsning.
b Kurt Bjarne Johansen, f. 19. maj 1954 Løsning.

IX *Gudrun Lindved Christensen*, f. 23. april 1920 Bøgballe. ~ Løsning 18. maj 1939 Kristian Johansen, f. 22. sept. 1913 Løsning. (Johan Kristian Pedersen Johansen og hustru Else Kathrine Mortensen). Tømrermester, Hedensted.

a Lajla Bitten Johansen, f. 26. november 1940 Hedensted.
b Connie Elise Johansen, f. 2. maj 1945 Hedensted.

X *Gunnar Lindved Christensen*, f. 16. april 1924 Løsning. Rutebilchauffør, Ryesgade 64 B, København Ø. ~ København 30. dec. 1955 Aase Marie Byrdal Jensen, f. 9. aug. 1931 Hellevad s. (Grd. Berthel Jensen og hustru Karen Kathrine, Klokkerholm).

D HANS SØRENSEN HANSEN

Hans Hansen, f. 11. jan. 1892 Glattrup. ~ Ø. Snede 18. sept. 1913 Hansine Jørgensdt. Christensen, f. 21. maj 1890 Gl. Sole (Jørgen Mathiasen Christensen og hustru Susanne Sørensdt.). Hansine og Hans Hansen er næstsøskendebørn, og da Hans Hansen er den nuværende ejer af Hauge'rnes gamle gård i Gl. Sole, gør vi her en afvigelse fra den regel at omtale ægtepar, der er beslægtede, under mandens slægt. Hans Hansens børn er derfor medtaget under Hauge=slægten, se J_2 C.

E SØRINE HANSINE HANSEN

Sørine Hansine Hansen, f. 12. nov. 1893 Glattrup. ~ Engum 12. nov. 1913 Christen Sørensen Christensen, f. 18. nov. 1883 Gl. Sole (Søren Christensen og hustru Karen Johansen). Husmand »Lundhoved«, Krollerup mk. pr. Løsning. Familien har boet her siden 1913 og her er alle børnene født.

I *Karen Christensen*, f. 11. april 1917 Ø. Snede s. ~ Ø. Snede

12. nov. 1936 Therkel Gregersen, f. 4. april 1911 Korning (Smed Rasmus Therkelsen Gregersen, tavle IX nr. 16). Smedemester, Korning.

a Erik Gregersen, f. 10. sept. 1938 Korning.

b Svend Gregersen, f. 26. jan. 1942 Korning.

II *Susanne Christensen*, f. 2. aug. 1918 Ø. Snede s. ~ Ø. Snede 28. oktober 1938 Christen Nielsen, f. 28. okt. 1908 Kragelund (Niels Nielsen og hustru Mette Marie Jensen, datter af Jens Jørgen Nielsen, se Lindved-slægted nr. 38). Grd., »Højmarksgård«, Kragelund.

a Niels Jørgen Nielsen, f. 9. okt. 1941 Kragelund.

b Holger Nielsen, f. 24. sept. 1946 Kragelund.

c Carl Nielsen, f. 5. juli 1952 Kragelund.

III *Søren Christensen*, f. 28. juli 1920 Ø. Snede s. Bor hjemme.

IV *Mary Nielsine Christensen*, f. 13. dec. 1921 Ø. Snede s. ~ Ø. Snede 10. aug. 1944 Henning August Sørensen, f. 10. aug. 1921 Solskov (Kristian Laursen Sørensen og hustru Ane Christensen, se slægten I_2). Arbejdsmand, Krollerup.

a Birgit Sørensen, f. 11. marts 1950, d. 13. marts s. å.

b Bjarne Sørensen, f. 11. marts 1950 Krollerup.

V *Lilly Christensen*, f. 6. marts 1923 Ø. Snede s., d. 20. nov. 1945 s. st.

VI *Emma Christensen*, f. 26. juli 1924 Ø. Snede s. ~ Ø. Snede Søren Søndergaard, f. 19. maj 1924 Serup. Ostemester, Gisling, Sj.

a Rita Ingelise Søndergaard, f. 27. marts 1945 Korning.

b Else Marie Søndergaard, f. 24. aug. 1946 Spættrup.

c Johannes Søndergaard, f. 27. sept. 1951 Kragelund.

d Frederik Søndergaard, f. 11. marts 1954 Kragelund.

VII *Dagny Christensen*, f. 9. dec. 1929 Ø. Snede. ~ 18. nov. 1951 Helge Lund Jensen, f. 14. maj. 1910 Hylke s. (Niels Lund Jensen og hustru Helga). Chaufför, Nybogade 21, Horsens.

VIII *Nina Christensen*, f. 7. juni 1931 Ø. Snede s. Husass., Horsens.

F KRISTEN HANSEN

Kristen Hansen, f. 5. febr. 1896 Glattrup. Boelsmand, Gl. Sole. ~ Ø. Snede 20. maj 1921 Ane Kirstine Christensen, f. 19. sept.

1899 Gl. Sole (Anders Peter Christensen, se Lindved-slægten nr. 47, og hustru Ane Marie Jensen, datter af Peter Jensen og hustru Ane Nielsen, se tavle VIII nr. 18). Ægteparret overtog 1. nov. 1927 deres nuværende ejendom på Gl. Sole mk., som har tilhørt Anes forældre. I ægteskabet er der seks børn.

I *Niels Hansen*, f. 7. okt. 1923 Løsning. Boelsmand, Solkær. ~ Ø. Snede 21. sept. 1950 Kirstine Madsen, f. 18. sept. 1925 Gl. Sole (Mads Madsen og hustru Ellen Margrethe Knudsdt. Nielsen, se slægten J_1).

II *Anna Marie Hansen*, f. 21. juni 1925 Løsning. ~ Ø. Snede 6. nov. 1946 Johannes Rotvig Christensen, f. 10. aug. 1920 Ikast (Jacob Eliot Christensen og hustru Marie Nielsine). Ægteparret har boet i Sejrup og har nu en gård i Gludsted.

a Elna Christensen, f. 30. aug. 1947 Sejrup, Thyregod s.

b Bodil Marie Christensen, f. 27. marts 1949 Gludsted, Ejstrup s.

c Knud Christensen, f. 16. dec. 1952 Gludsted.

III *Susanne Hansen*, f. 25. marts 1929 Gl. Sole. ~ Ø. Snede 14. dec. 1952 Jens Bredal Jensen, f. 20. febr. 1921 Sindbjerglund (Laust Bredal Jensen og hustru Magda Thirsgaard). Grd., Sindbjerglund pr. Vejle.

a Anna Helene Bredal Jensen, f. 19. jan. 1954 Sindbjerglund.

IV *Peter Egon Hansen*, f. 1. juli 1930 Gl. Sole.

V *Erna Irene Hansen*, f. 26. nov. 1933 Gl. Sole.

VI *Inga Elisabeth Hansen*, f. 14. juni 1939 Gl. Sole.

G JENS HANSEN

Jens Hansen f. 10. marts 1898, d. 20. marts 1898.

H ANE HANSEN

Ane Hansen f. 18. aug. 1900, d. 1. juli 1937 Glattrup.

G

METTE MARIE SØRENSDATTER

Mette Marie Sørensdt. var Søren Olesens og Maren Hansdt.s tredie barn. Hun blev født 25. juni 1821 i Glattrup, og hun var altså 23 år, da hun den 6. okt. 1844 blev gift med grd. Peder Therkelsen i Gl. Sole, der i 1843 var blevet ejer af Solballegård, se side 115. Peder Therkelsen var, som tidligere fortalt, søn af Therkel Pedersen og Marie Kathrine Kristensdt., Ikjærgård, og han var født 7. april 1820 i Korning. Han havde været gift med privatskolelærer Mads Andersens datter Maren Madsdt., med hvem han havde fået Solballegård. Maren var kun $16^1/_2$ år, da hun blev gift, og i deres korte ægteskab blev der 14. okt. 1842 født en datter, Ane Johanne Marie Catrine Pedersdt., der døde 4 dage gl. Maren Madsdt. døde i 1844 af brysttæring, det har vel været tuberkulose, og det har formodentlig været samme sygdom, Peder Therkelsen bukkede under for fem år senere.

Det blev således ikke noget langt ægteskab mellem Mette Marie og Peder Therkelsen. Mette Marie fødte den 15. juli 1845 en datter, der i overensstemmelse med gammel skik fik navnet Maren efter Peder Therkelsens første kone. Samtidig blev jo også Mette Maries mor opkaldt.

Det var jo i Solballegård, den første privatskole var begyndt, idet Mads Andersen holdt skole i en stue, eller måske snarere et aftægtshus på gårdens grund. Da der nu kom ny ejer i gården, har man ment det rigtigst at få en fast skriftlig aftale herom. Og den 6. november 1843 blev der udfærdiget en lejekontrakt, som blev underskrevet af Peder Therkelsen som ejer, mens Stephan

Jørgensen og Christen Christensen underskrev for Gl. Sole privatskole på egne og øvrige beboeres vegne. I lejekontrakten hedder det, at Peder Therkelsen herved bortlejer 5 fag våningshus beliggende langs ved gadevejen Hampehauge kaldet. Huset stilles dermed til »fri afbenyttelse som skole sålænge som Guds ord og den rene lærdom må bruges, efter Cancelliets allernådigste bevilling og tilladelse«. I leje skulle svares 12 rbd. årlig, og lejerne skulle holde huset i forsvarlig stand. Og »den liden stue norden for skorstenen afbenytter ejeren, sålænge som den ikke behøves til brug for en skolelærer«.

Af et pas, som blev udstedt til Peder Therkelsen den 5. januar 1846 til en rejse til København, fremgår det, at han var middelhøj og havde blå øjne og mørkebrunt hår.

Peder Therkelsen døde 21. okt. 1849, 29 år gl., og Mette Marie måtte nu tage sig af gårdens drift, indtil svigersønnen Therkel Jensen overtog gården. Hun var enke i over 48 år og døde i gården som aftægtskone den 21. juni 1898, hun blev 77 år på fire dage nær.

MAREN PEDERSDATTER 1845—68

Maren Pedersdt., f. 15. juli 1845 Gl. Sole, d. 1. marts 1868 s. st. Maren blev, da hun var $19^1/_2$ år, gift med Therkel Jensen, og de blev viet i Ø. Snede kirke 1. febr. 1865. Therkel Jensen kom fra Korning, hvor han var født 17. nov. 1840. Han var søn af Jens Jensen og Johanne Marie Mathiasdt. og var altså et barnebarn af Mathias Nielsen, Ikjærgård (se slægten 0_3), og endvidere et barnebarn af Hans Nielsen Smeds søster Ane Kirstine Nielsdt., der var gift med Jens Rasmussen i gård matr. nr. 3 i Korning. Therkel Jensen var med andre ord næstsøskendebarn til sin svigermor Mette Marie.

Ægteskabet mellem Maren Pedersdt. og Therkel Jensen blev heller ikke af lang varighed. Maren Pedersdt. døde allerede 1. marts 1868, kun 22 år gl., og der var i ægteskabet sønnen Peder Therkelsen Jensen, samt en søn, Mads, der er født 1868 og død s. å. Therkel Jensen blev anden gang gift med en kusine til sin første kone, Elisabeth Sørensdt. fra Glattrup, og for at vi lettere kan holde rede på slægtskabet, er børnene af dette ægteskab anbragt på deres rigtige plads i efterslægtstavlen, nemlig under Jo-

hanne Marie Sørensdt.s efterkommere som slægt F_3. Se side 191 fl. Dermed må vi ganske vist adskille halvsøskende fra hinanden, så vi må prøve at huske det nære slægtskab, der er mellem slægten F_3 og den nedenfor nævnte efterslægt.

PEDER THERKELSEN JENSEN

Peder Therkelsen Iensen blev født 14. juli 1866. Han blev gift første gang 7. juni 1894 med Ane Pedersen, der var en datter af



Ane Pedersdt.

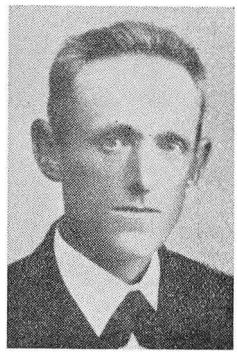

Peder Therkelsen Jensen

grd. Peder Gregersen, Gl. Sole mk. (se tavle IX på side 127) i dennes ægteskab med Susanne Johansen. Ane var med andre ord et oldebarn af Hans Nielsen Smed og dermed næstsøskendebarn til sin svigermor Maren Pedersdt.

Ane Pedersdt. var født 12. jan. 1875 på Gl. Sole mk., og hun døde i Gl. Sole 3. juni 1912. I de første år efter giftermålet opholdt de sig hos faderen Therkel Jensen i Gl. Sole, men i 1901 købte de Jens Rasmussens gård, matr. nr. 8a af Gl. Sole, som nu kaldes »Enggård«, og flyttede dertil. Der var i dette ægteskab 11 børn.

Efter Ane Pedersdt.s død i 1912 giftede Peder Th. Jensen sig anden gang 11. sept. 1913 med Maren Kristensdt. Olesen, der er født i Kragelund 8. maj 1886 som datter af Kristen Olesen (f. 1860 Båstrup, d. 1932) og hustru Johanne Nielsen (f. 1854 Kragelund, d. 1935). Fru Maren Jensen bor nu i gården i Gl. Sole.

Peder Therkelsen Jensen var en meget agtet og afholdt mand i Ø. Snede sogn, der i flere perioder har siddet både i sogneråd og

menighedsråd. I 1920 var han næstformand i menighedsrådet og ledede således rådet ved præstevalget dette år, der bragte pastor S. C. Eriksen til Ø. Snede. Han var en stilfærdig og klog mand, hvis ord havde vægt, og han var en meget trofast kirkegænger. Peder Th. Jensen døde 3. juni 1948, 81 år gl.

Børn af første ægteskab:

I *Therkel Jensen*, f. 13. marts 1895. Snedker, Sundvej 42, Horsens. Var i Amerika i nogle år. Er gift og har to børn.

a Ruth Jensen.

b Erna Jensen.

II *Maren Jensen*, f. 18. april 1897, d. 22. jan. 1922, ugift.

III *Susanne Jensen*, f. 2. jan. 1900, ~ Ø. Snede 5. april 1923 Peter Stidsen, f. 20. marts 1900 Bøgballe, søn af Jakob Jensen Stidsen (se side 131) og hustru Maren Juulsen (se Ikjær-slægten 0_1). Peter Stidsen har været uddeler for Båstru foderstofforening, boelsmand på Båstrup mk. og på Kragelund mk., chauffør i Vejle med bopæl Vindingland. Han blev i 1943 antaget som indremissionær og har virket som sådan i Ølgod 1943—48 og i Holstebro fra 1948. Bopæl Danmarksgade 30, Holstebro. Er nu medlem af Holstebro menighedsråd, kredsformand for Holstebro-Struer-Vinderup indremissionskreds og formand for ungdomsskolen Rydhave.



Peder Th. Jensens børn af første ægteskab

a Maren Asta Stidsen, f. 19. dec. 1923 Båstrup. Seminarieuddannet. ~ Ølgod 17. juli 1943 Jørgen Rasmussen, f. 23. okt. 1916 Gelsted. Handelsuddannet, men er fra 1946 soldaterhjemsleder, i København 1946—47 og 1950—53, ved den danske brigade i Tyskland 1947—49, i Padborg 1949—50 og siden 1953 i Holstebro.

1. Susanne Rasmussen, f. 26. juni 1948.
2. Niels Christian Rasmussen, f. 27. april 1950.

3. Anna Birthe Rasmussen, f. 29. april 1951.
4. Mogens Rasmussen, f. 28. nov. 1953.

b Anna Astrid Stidsen, f. 19. dec. 1923 Båstrup, ~ Ølgod 16. april 1946 Poul Poulsen, f. 13. aug. 1923 Randbøl s. (Niels H. Poulsen og hustru Karen). Grd., har i 1946 overtaget sit fødehjem »Rosenvang« i Vandel, der har ca. 14 ha.

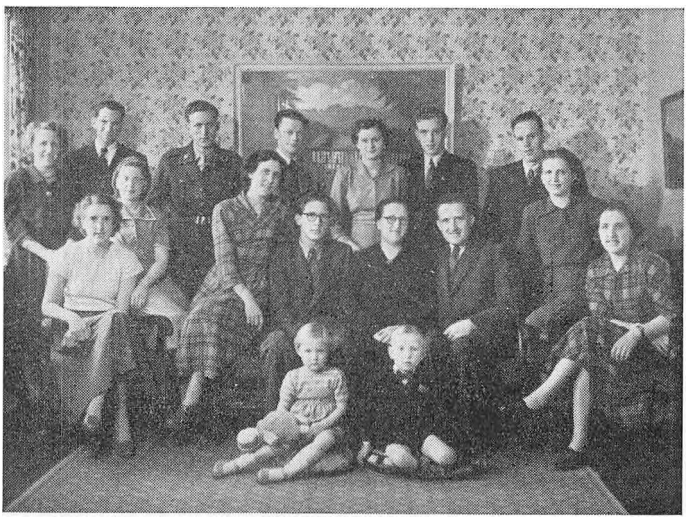

Susanne og Peter Stidsen med familie.

1. Niels Jørgen Poulsen, f. 25. april 1947, Randbøl s.
2. Karen Margrethe Poulsen, f. 8. april 1948 s. st.
3. Kirsten Poulsen, f. 7. aug. 1949 s. st.
4. Peter Poulsen, f. 10. nov. 1950 s. st.

c Eva Elisabeth Stidsen, f. 29. dec. 1924 Båstrup. Kontoruddannet. ~ Holstebro 10. febr. 1951 Axel Johs. Jacobsen, f. 17. febr. 1922 Bramminge. I handelslære, diakonelev Århus 1944—46, ass. Hjemmet for Vanføre, Kbh. 1946—51, student 1949, cand. theol. 1955 (laud.), hjælpepræst Ålborg sct. Markus kirke.

1. Birgitte Enggaard Jacobsen, f. 8. marts 1953 København.
2. Elsebeth Jacobsen, f. 12. aug. 1955 Ålborg.

d Erik Jakob Stidsen, f. 9. marts 1926 Båstrup. Landmand, missionsskoleeksamen Kbh. 1951, antaget af DMS, på sprogskole i England 1953, ordineret i Holstebro kirke 16. aug. 1953, rejsesekretær for DMS, missionær i Arabien (Aden)

fra 1954, udsendt fra Holstebro 15. aug. 1954. ~ Hundborg 4. juli 1953 Edel Andersen, f. 19. april 1926 Hundborg. Sygeplejeuddannet.

1. Birthe Enggaard Stidsen, f. 16. juli 1954.
2. Flemming Enggaard Stidsen, f. 16. dec. 1955 i Aden.

e Peter Gerhard Stidsen, f. 27. juli 1927 Kragelund. Uddannet møbelsnedker, nu bestyrer af Rødvig sømandshjem, Stevns. ~ Flynder 23. marts 1952 Grethe Møller, f. 25. juni 1932 Tistrup.

1. Anette Stidsen, f. 28. marts 1953 Holstebro.

f Erna Stidsen, f. 22. nov. 1929 Kragelund. Laboratorieuddannet på seruminstituttet, i Grønland 1951—52, sygeplejeuddannelse. ~ Allehelgenskirken København 24. april 1954 Henning Aaberg-Jørgensen, f. 23. juli 1924 Vejrum (pastor Evald Andersen Jørgensen og hustru Carla Cornelia Emma Aaberg). Student 1944, cand. theol. 1952 (laud.), hjælpepræst Sundby kirke, Købh., 1952—53, folketingsstenograf 1953—55, kaldskapellan Jetsmark fra 1955. Bor i Kås.

g Grethe Stidsen, f. 15. marts 1932 Vinding. ~ Thorkild Kristensen, se VII a på side 218.

h Johannes Enggaard Stidsen, f. 28. maj 1934 Vinding. Student Struer 1952, stud. theol., Valkendorfs kollegium København.

IV *Peder Jensen*, f. 21. juli 1901 Gl. Sole. Grd., »Vesterled«, Bredal mk. pr. Vejle. ~ Ø. Snede 13. dec. 1931 Karen Nielsen, f. 24. juni 1909 Lundum (Anders Nielsen og hustru Else Knudsen).

a Knud Henning Jensen, f. 21. maj 1932 Ø. Snede.
b Poul Ernst Jensen, f. 18. nov. 1933 Ø. Snede.
c Anna Gudrun Jensen, f. 9. sept. 1935 Ø. Snede.
d Else Jensen, f. 8. april 1937 Ø. Snede.
e Agnethe Jensen, f. 27. marts 1939 Ø. Snede.
f Ruth Susanne Jensen, f. 27. nov. 1950 Engum s.

V *Jørgen Jensen*, f. 30. nov. 1902, d. 18. marts 1903.

VI *Jørgen Jensen*, f. 21. marts 1904, d. 5. april 1904.

VII *Maria Elisabeth Jensen*, f. 29. aug. 1905 Gl. Sole. ~ Ø. Snede 1. sept. 1932 Søren Ejnar Kristensen, f. 30. april 1888 Hørby s. pr. Hobro (lærer Kristen Kristensen, f. 1852, og hustru Kirsten, f. 1859 Gedved). Mejeribestyrer, Kragelund (2. æg-

teskab, i første ægteskab har Ejnar Kristensen seks børn). Alle børnene af andet ægteskab er født i Kragelund.

a Thorkild Kristensen, f. 6. aug. 1933. Radiotekniker, Silkeborgvej 203 Åbyhøj. ~ Holstebro 24. marts 1956 Grethe Stidsen, f. 15. marts 1932 Vinding (se III g). Sygeplejeuddannet.

b Robert Enggaard Kristensen, f. 13. nov. 1935.

c Aage Kristensen, f. 15. april 1939. Mejerist.

d Jørgen Vinther Kristensen, f. 17. okt. 1943.

e Ingrid Elisabeth Kristensen, f. 17. nov. 1945.

f Knud Kristensen, f. 6. jan. 1953.

VIII *Else Jensen*, f. 10. okt. 1907 Gl. Sole. ~ Ø. Snede 14. febr. 1929 Marius Bach, f. 22. juli 1904 Ejsing s. (Niels Peder Pedersen Bach og hustru Petrine). Arbejdsmand, Ørstedsgade 12, Vejle.

a Annelise Bach, f. 17. juli 1929 Hornstrup s.

b Frida Bach, f. 20. sept. 1930 Hornstrup s.

c Jørn Bach, f. 5. aug. 1935 Vejle sct. Nicolai s.

d Poul Bach, f. 9. jan. 1940 Vejle Vor Frelsers s.

e Per Bach, f. 3. aug. 1942 Vejle Vor Frelsers s.

IX *Johanne Marie Jensen*, f. 6. febr. 1909 Gl. Sole. ~ Ø. Snede 6. nov. 1930 Jens Chr. Jensen, f. 4. marts 1905 Kragelund (Jens Jensen og hustru Anne). Boelsmand Kragelund mk., overtog ejendommen, der er på 13 td. land, efter sine forældre. Her er alle børnene født.

a Richardt Jensen, f. 31. juli 1931. Mekaniker, Søndergade 15, Vinderup. ~ Engesvang 19. juli 1955 Birthe Aagaard Larsen, f. 18. febr. 1934 Nyborg (lærer Niels Laurids Larsen og hustru Ingeborg Aagaard, Julianehede skole pr. Bording).

b Sonja Jensen, f. 18. juni 1933. ~ Ø. Snede 31. jan. 1953 Jørgen Jørgensen, f. 5. jan. 1931 Pårup, Engesvang s. (grd. Ejnar Thorvald Jørgensen og hustru Martha Johanne). Grd. »Overgård«, Klode mølle pr. Engesvang.

1. Ingelise Jørgensen, f. 25. juni 1953 Engesvang s.
2. Karin Enggaard Jørgensen, f. 10. jan. 1955 Engesvang s.

c Johannes Enggaard Jensen, f. 16. dec. 1935. Landbrugsmedhjælper.

d Hilda Enggaard Jensen, f. 16. dec. 1935. Husassistent.

e Karen Enggaard Jensen, f. 4. juni 1940. Husassistent, Bøgballe.

f Anna Enggaard Jensen, f. 12. febr. 1944.

g Svend Aage Enggaard Jensen, f. 28. dec. 1949.

X *Anna Jensen*, f. 13. juli 1910 Gl. Sole. Anna kom ved sin moders død til sin morbroder grd. Hans Pedersen, Kragelund, hvis gård hun og hendes mand nu har overtaget. ~ Ø. Snede 13. juni 1935 Søren Gregersen, f. 27. juli 1906 Ø. Snede (grd. Gregers Hansen Gregersen, se tavle IX nr. 22 på side 127, og hustru Ane Marie Olesen, se tavle IX nr. 28). De købte i 1935 ejendommen »Grønvang« i Kragelund, hvor de boede, til de i 1949 overtog ovennævnte gård, matr. nr. 19a, »Nordbygård«.

a Astrid Gregersen, f. 18. aug. 1939.

b Gunnar Gregersen, f. 9. jan. 1943.

XI *Jørgen Jensen*, f. 16. maj 1912 Vejle Vor Frelsers s. (sygehuset). Efter moderens død s. å. kom han i pleje hos sin morbroder Johs. Pedersen, Kragelund mk. Var først ved landbruget nogle år og efter et ophold på Haslev højskole 1932—33 overtog han morbroderens gård i forpagtning i 1933. I møbelsnedkerlære 1936—39, fra 1939 møbelsnedker, bopæl Nyboesgade 79, Vejle. ~ Ø. Snede 31. okt. 1933 Helen Alice Eriksen, f. 2. juli 1912 i Racine, Wisconsin, U.S.A. (sognepræst Søren Cornelius Eriksen 1879—1949 (sognepræst i Ø. Snede 1920—45) og hustru Kathrine Dalgaard f. 1881).

a Selma Margrethe Jensen, f. 31. maj 1935 Kragelund. Kontorassistent.

b Else Marie Jensen, f. 11. marts 1938 Vejle sct. Nicolai s. Kontorass.

Maren og Peder Therkelsen Jensens børn:

XII *Kristen Jensen*, f. 19. juni 1914 Gl. Sole. Snedker, Lindevej, Dagnæs pr. Horsens. ~ Give 5. nov. 1944 Marie Engebjerg, f. 11. april 1916 Ore (Jens Jensen Engebjerg og hustru Karen Rasmussen). Ingen børn.

XIII *Niels Jensen*, f. 16. nov. 1915 Gl. Sole. ~ Ø. Snede 12. maj. 1943 Sørine Dorthea Hansen, f. 14. juli 1918 Kragelund Fælled (Niels Kristian Hansen, se K_1 B V, og hustru Kirstine Marie Christensen, se F_2 C). Boelsmand, Kragelund Fælled.

a Birthe Enggaard Jensen, f. 13. marts 1944 Højen s.

b Hilda Enggaard Jensen, f. 30. juli 1946 Højen s.
c Henning Enggaard Jensen, f. 27. marts 1948 Løsning s.
d Ruth Enggaard Jensen, f. 24. febr. 1950 Løsning s.
e Lis Enggaard Jensen, f. 6. juli 1954 Vejle sct. Marie hosp.



Maren og Peder Therkelsen Jensen og deres børn

XIV *Arne Jensen*, f. 4. maj 1917, d. 29. maj 1918.
XV *Ane Jensen*, f. 16. febr. 1919 Gl. Sole. Sygeplejerske.
XVI *Arne Jensen*, f. 12. jan. 1920. Forpagter, »Enggård«, Gl. Sole.
XVII *Marke Jensen*, f. 6. april 1922 Gl. Sole. Fængselsbetjent, Sdr. Omme. ~ Løsning 11. nov. 1943 Agnete Jensen, f. 25. juli 1922 Løsning (Anders Jørgen Laursen Jensen og hustru Johanne Marie Hansen, se F_7 A VII).
a Gurli Enggaard Jensen, f. 27. sept. 1944 Løsning.
b Benny Enggaard Jensen, f. 9. dec. 1947 Hjøllund.
c Ole Enggaard Jensen, f. 7. aug. 1953 Sdr. Omme.
XVIII *Johannes Jensen*, f. 20. maj 1923 Gl. Sole. Grd., Over Åstrup pr. Haderslev. ~ Bedsted-Lø 16. juli 1955 Metha Kristine Haugaard, f. 2. juli 1923 Magstrup (Nis Andersen Haugaard og hustru Lovise Kristine, Løgumkloster).
XIX *Dagny Johanne Jensen*, f. 5. sept. 1926 Gl. Sole. ~ Ø. Snede 20. nov. 1948 Mogens Beck Nielsen, f. 6. juni 1924 Løsning (Christen Nielsen og Katrine Madsen). Mekaniker, Viborg.
a Tove Beck Nielsen, f. 12. nov. 1949 Viborg.
b Hanne Beck Nielsen, f. 21. febr. 1951 Viborg.

H

SUSANNE SØRENSDATTER

Susanne Sørensdt. var født i Glattrup 20. jan. 1826 og var datter af Søren Olesen og Maren Hansdt., se side 68 f. og tavle III på side 71. Hun blev gift i Rårup 3. nov. 1844 med Christen Christensen fra Gl. Sole. Christen Christensen var født 1811 (døbt 16. jan.) i Gl. Sole som søn af grd. Christen Hansen (Bødker) og hustru Maren Christensdt. i gård nr. 4a, se side 111 f. og Lindved-slægten nr. 8 og 22.

Susanne og Christen Christensen overtog ved deres giftermål Mosegård, og her blev deres fire børn født. Det var Maren f. 1846, Elisabeth Marie f. 1848, Marie Kathrine f. 14. okt. 1849, d. 2. aug. 1852, Søren Christian f. 1851. Maren kom hen til en faster i Gl. Sole, se side 112, og her blev hun gift med Niels Peter Pedersen, hvorefter de overtog den gamle slægtsgård i Gl. Sole. Elisabeth blev gift med Christen Knudsen fra Kragelund, og det blev dem, der arvede slægtsgården i Glattrup. Christen Knudsen var søn af grd. Knud Balthazarsen og hustru Mette Christine Christensen, Kragelund; det er en familie, som vi kommer tilbage til senere. Søren Christian Christensen havde en ejendom på Glattrup mark og var gift to gange; hans anden hustru var af Ikjærgård-slægten, idet hun var datter af Peder Juulsen, Skævlund, hvis mor var Mathias Nielsens datter Ane Kirstine Mathiasdatter, se slægten 0_1.

Susanne Sørensdt. døde i Glattrup 5. april 1855; hun blev kun 29 år gl. Om Christen Christensens andet ægteskab og børnene af dette ægteskab se næste kapitel.

H_1 MAREN CHRISTENSEN 1846—1929

Maren Christensen, f. 6. juni 1846 Glattrup, d. 6. april 1929 Gl. Sole. ~ Ø. Snede 27. nov. 1873 Niels Peter Pedersen, f. 14. aug. 1850 Bølling, Egtved s., søn af Peder Pedersen og Mette Cathrine Jørgensdt. Niels Peter Pedersen opholdt sig i 1873 hos grd. Therkel Mikkelsen i Gl. Sole og kaldes dennes plejesøn. Han overtog gård nr. 4a i Gl. Sole, som efter hans død ejedes af de tre ugifte børn Jørgen, Maren og Ane Marie. Niels Peter Pedersen døde 10. dec. 1926. Der var seks børn.

A ANDERS NIELSEN PEDERSEN

Anders Nielsen Pedersen, f. 12. nov. 1874 Gl. Sole. Rentier, Toftlund. ~ Ø. Snede 11. april 1902 Sidsel Katrine Christensdt. Madsen, f. 13. nov. 1872 Ø. Snede mk. (grd. Christen Madsen, se slægten 0_2, og hustru Else Kirstine Gregersdt., se tavle VIII nr. 10). De ejede en række år »Mejlkærgård« i Kragelund.

I *Martine Pedersen*, f. 29. sept. 1905 Kragelund.

II *Christen Pedersen*, f. 3. marts 1909 Kragelund. Boghandler, Toftlund. ~ Toftlund 5. marts 1933 Andrea Leonora Kathrina Andresen, f. 21. jan. 1910 Musvang, Toftlund (Anders Madsen Andresen og hustru Mette Marie Kathrine).

a Lilli Pedersen, f. 5. maj 1934 Toftlund.
b Launi Pedersen, f. 24. okt. 1936 Toftlund.
c Erling Pedersen, f. 18. marts 1939 Gram.
d Ruth Pedersen, f. 21. juli 1943 Gram.

III *Niels Pedersen*, f. 8. nov. 1914 Kragelund.

B SUSANNE NIELSEN PEDERSEN

Susanne Nielsen Pedersen, f. 28. juli 1876 Gl. Sole, d. 29. okt. 1934 Merring. Hun var gift med grd. Mikkel Nielsen, Merring. De var beslægtede i fjerde og femte led, og de og deres efterslægt er opført under slægten M, se M_2 D.

C PEDER NIELSEN PEDERSEN

Peder Nielsen Pedersen, f. 5. sept. 1878 Gl. Sole. ~ Marie Kathrine Petersen, f. 10. aug. 1882 Gæsager, d. 3. juni 1935 Solskov (Kristen Petersen og hustru Kirstine). Peder Nielsen var i mange år grd. i Solskov; sønnen har nu overtaget gården.

I *Sinne Nielsen*, f. 8. marts 1906 Solskov. Gårdejerske, Thorup pr. Hedensted. ~ Ø. Snede 28. okt. 1931 Knud Nielsen, f. 21. jan. 1901 Lundum, d. 4. maj 1949 Thorup (Anders Nielsen og hustru Else Knudsdt., Båstrup).

a Else Marie Nielsen, f. 20. nov. 1934 Thorup, Hedensted sogn. Er født blind, bestod 1955 handelseks. på købmandsskolen i København, får på blindeskolen i Kbh. undervisning i stenografi og maskinskrivning.

b Bent Nielsen, f. 2. dec. 1935 Thorup. Landmand.

II *Niels Peter Nielsen Pedersen*, grd., Solskov.

III *Mary Pedersen*, f. 24. sept. 1913 Solskov. ~ Grd. Niels Jensen, Gl. Sole. De er beslægtede i femte og sjette led, se under slægten M_6.

D JØRGEN NIELSEN PEDERSEN

Jørgen Nielsen Pedersen, f. 14. juni 1881, d. 2. maj 1949.

E ANE MARIE NIELSDT. PEDERSEN

Ane Marie Nielsdt. Pedersen, f. 14. juni. 1881.

F MAREN NIELSDT. PEDERSEN

Maren Nielsdt. Pedersen, f. 18. dec. 1886.

H_2 ELISABETH M. CHRISTENSEN 1848—1920

Elisabeth Marie Christensen, f. 20. febr. 1848 Glattrup, d. 15. nov. 1920 s. st. ~ Rårup 1885 Christen Knudsen, f. 25. juni 1860 Kragelund, d. 20. febr. 1936 Glattrup (Knud Balthazarsen og hu= Mette Christine Christensen). De døde begge i Glattrup Mosegård, og deres eneste barn,datteren Ane Mette og hendes mand Mathias Sørensen ejer nu den gamle slægtsgård i Glattrup.

ANE METTE KIRSTINE KNUDSEN

Ane Mette Knudsen, f. 20. nov. 1888 Glattrup. ~ Rårup 2. maj 1918 Mathias Sørensen, f. 17. marts 1887 Bredballe. Grd., Glattrup.

I *Christen Knudsen Sørensen*, f. 16. maj 1919, d. 18. maj 1930.

II *Orla Knudsen Sørensen*, f. 11. jan. 1924 Glattrup. Landmand.

III *Henry Knudsen Sørensen*, f. 7. juli 1927 Glattrup. Bogholder, Mindegade, Horsens.

IV *Ejner Knudsen Sørensen*, f. 29. juli 1928 Glattrup. Grd., Højen tang pr. Vejle. ~ Uth. 5. marts 1954 Karen Christensen, f. 26. marts 1931 Uth s. (Michael Christensen og hustru Justine Magdalene (Magda) Katharine.)

a Dorthe Magdalene Sørensen, f. 7. jan. 1955 Højen.

b Bent Ole Sørensen, f. 22. april 1956 Højen.

V *Jens Agner Knudsen Sørensen*, f. 15. nov. 1929 Glattrup. Kontrolassistent.

H_3 SØREN CHR. CHRISTENSEN 1851—1916

Søren Christian Christensen, f. 14. sept. 1851 Glattrup, d. 28. okt. 1916 s. st. ~ 1^0 ca. 1876 Nielsine Vilhelmine Lauersen, f. 20. oktbr. 1854 Barrit s., d. 20. marts 1888 Glattrup.

Søren Christian Christensen blev gift 2^0 med Gertrud Marie Pedersdatter Juulsen, f. 12. december 1866 Lundum d. 12. februar 1949 Rårup (Peder Juulsen, se slægten 0_1, og hustru Else Andersdt.).

I første ægteskab var der fem børn. Heraf døde tre ugifte. Det er: Susanne Marie Christensen, f. 10. okt. 1877, Rårup s., d. 17. okt. 1798; Laurine Kristine Christensen, f. 18. juni 1881 Rårup s., d. 22. april 1946 s. st.; Marie Kathrine Christensen, f. 19. aug. 1886 Rårup s., d. 11. maj 1909 s. st. De to øvrige børn af første ægteskab vil blive nævnt nedenfor. I andet ægteskab var der fire børn, der alle bliver omtalt i det følgende.

A OLE CHRISTENSEN

Ole Christensen, f. 20. juli 1879 Glattrup, d. 28. dec. 1950 Gl. Sole. ~ Ø. Snede 15. okt. 1902 Ane Kirstine Hansdt. Therkelsen, f. 13. juli 1877 Gl. Sole (Hans Therkelsen og hustru Ane Marie Christiansen).

I *Nielsine Vilhelmine Christensen*, f. 26. marts 1907 Gl. Sole, ~ Ø. Snede 30. juli 1928 Niels Pedersen, vognmand, Gl. Sole mark.

a Søren Gunnar Pedersen, f. 6. sept. 1929 Gl. Sole. ~ Maren Kirstine Ladegaard, f. Nørup.

b Olaf Bernt Pedersen, f. 26. okt. 1934 Gl. Sole. Bankelev.

c Bruno Pedersen, f. 14. oktober 1946 Gl. Sole.

II *Anna Marie Christensen*, f. 24. maj 1909 Gl. Sole.

III *Hans Christensen*, f. 16. marts 1911 Gl. Sole. Vognmand, Klovborg. ~ 1° 25. jan. 1943 Karen Nielsen, f. Amnitsbøl, Ødsted s., d. 1946 Klovborg. ~ 2° okt. 1947 Anna Mikkelsen, f. Thyrsting.

a Anna Kirstine Christensen, f. 3. febr. 1946 Klovborg.

b Karen Christensen, f. 11. sept. 1950 Klovborg.

IV Søren Christian Christensen, f. 24. maj 1917 Gl. Sole. Boelsm. Gl. Sole. ~ Ø. Snede 8. dec. 1943 Jenny Jensen, f. Gl. Sole.

a Lillian Christensen, f. 2. okt. 1947 Gl. Sole.

b Inger Maria Christensen, f. 20. nov. 1949 Gl. Sole.

c Ole Christensen, f. 11. april 1953 Gl. Sole.

B KRISTINE MARGRETHE CHRISTENSEN

Kristine Margrethe Christensen, f. 21. juli 1884 Glattrup, ~ Rårup 6. nov. 1903 Rasmus Jørgensen Jensen, f. 27. april 1877 Ø. Snede s. (Jørgen Jensen og hustru Johanne Rasmussen, se tavle X nr. 7). Rentier, »Børgesminde«, Rårup, tidl. præstegårdsforpagter, Rårup 1904—48.

I *Jørgen Jensen*, f. 16. okt. 1904 Rårup. Grd., Rårup mk. ~ Thyra Andersen, f. 9. jan. 1903 Rårup.

a Egon Jensen, f. 13. sept. 1928 Rårup.

b Helmer Jensen, f. 13. febr. 1930 Rårup.

c Knud Jensen, f. 9. maj 1932 Rårup.

d Anna Elisabeth Jensen, f. 6. febr. 1934 Rårup.

e Jørgen Erik Jensen, f. 19. okt 1937 Rårup.

f Poul Henrik Jensen, f. 28. marts 1944 Rårup.

II *Vilhelmine (Mine) Nielsine Jensen*, f. 5. juni 1907 Rårup. Sygeplejerske, Hammerum.

III *Johanne Marie Jensen*, f. 27. jan. 1909 Rårup. Lærerinde, (Mørup). ~ Rårup 17. maj 1946 Aage Skovgaard Møller, f. 5. sept. 1903 Vejle (Jens Skovgaard Møller og hustru Karen). Grd., Sødover pr. Bredsten.

IV *Marie Jensen*, f. 18. marts 1911 Rårup. ~ Rårup 12. juli 1946 Søren Bejlegaard, f. 8. jan. 1895 Gjøl (grd. Jørgen Sørensen, 1829—1909, og Johanne Marie Pedersen, 1853—1919). Bogtrykker, Skovvangsvej 214, Århus.

V *Agnes Jensen*, f. 22. nov. 1912 Rårup, ~ Rårup 18. sept. 1948 Karl Aage Troelsen, f. 12. jan. 1912. Grd., Lind pr. Herning.

a Birthe Troelsen, f. 26. dec. 1949.
b Henning Troelsen, f. 11. juni 1951.

VI *Sørine Elisabeth Jensen*, f. 13. aug. 1914 Rårup. Central-

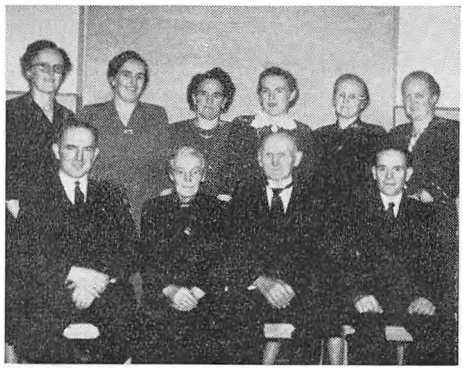

Kristine og Rasmus Jensen med deres børn

bestyrerinde, Rårup. ~ Rårup 23. juli 1938 Holger Madsen, f. 28. juni 1909. Gartner, Rårup.

a Erik Hornbæk Madsen, f. 26. sept. 1941 Rårup.
b Bent Hornbæk Madsen, f. 3. marts 1946 Rårup.

VII *Søren Christian Jensen*, f. 27. april 1916 Rårup. Grd., Glattrup mk. ~ As 20. nov. 1943 Klara Aslak, f. 27. febr. 1920 As. s. (Bernth Aslak og hustru Mary Andersen).

a Børge Jensen, f. 19. sept. 1945 Glattrup.
b Jørgen Jensen, f. 12. jan. 1947 Glattrup.
c Hanna Jensen, f. 20. dec. 1949 Glattrup.
d Else Jensen, f. 24. april 1951 Glattrup.
e Bodil Jensen, f. 23. marts 1955 Glattrup.

VIII *Anne Jensen*, f. 9. april 1924 Rårup, ~ Rårup 24. sept. 1949 Tage Hornbæk, f. 28. dec. 1926 Bjerringbro (Rasmus Sørensen Hornbæk og hustru Kristiane Christensen). Malermester, Hatting.

a Finn Hornbæk, f. 17. juni 1950 Hammerum, Gjellerup s.
b Kirsten Hornbæk, f. 25. febr. 1954 Hatting.

Børn af Søren Christian Christensens andet ægteskab:

C CHRISTEN CHRISTENSEN

Christen Christensen, f. 25. aug. 1893 Glattrup. Skomager, Dalføret 16, København S. ~ Skanderborg slotskirke 22. april 1917 Laura Nicoline Vilhelmine Veng, f. 24. december 1893 Skanderborg.

I *Marie Kirstine Christensen*, f. 26. juni 1917 Horsens, ~ Fredy Renchs, København, f. 10. okt. 1906 København.



Gertrud Marie Juulsen,
Søren Chr. Christensen og deres fire børn

a Frits Renchs, f. 29. sept. 1941 København.
b Bente Renchs, f. 16. aug. 1944 København.

II *Annelise Christensen*, f. 14. nov. 1920 København. ~ Ivar Lykke Larsen, f. 9. marts 1921 Holbæk.

a Ole Christensen, f. 3. sept. 1944 København.
b Sten Lykke Larsen, f. 26. nov. 1951 København.
c Lars Peter Larsen, f. 26. juli 1954 Landskrona.

III *Preben Christensen*, f. 23. dec. 1928 København. ~ Birthe Jørgensen, f. 24. juni 1923 København.

D PETER CHRISTENSEN

Peter Christensen, f. 4. sept. 1896 Glattrup. Graver, Rårup. Peter Christensen var i nogle år husmand og gartner i Glattrup, men

blev pr. 1. okt. 1925 ansat som graver ved Rårup kirke. Han er formand for Horsens kredsens landsbygraverforening, medlem af Rårup sogneråd, medlem af skolekommissionen, formand for børneværnet m. m. ~ Vråby 28. april 1921 Martha Marie Hansen, f. 10. febr. 1898 Vråby (Hans Hansen og hustru Karen Marie Larsen).

I *Gerda Marie Esgaard Christensen*, f. 7. jan. 1923 Glattrup skov. ~ Århus sct. Johs. kirke 24. april 1949 Jan Zastrozny, f. 17. maj 1913 Polen. Værkstedsarbejder, Tordenskjoldsgade 73, Århus.

a Helena Zastrozny, f. 9. nov. 1954 Århus sct. Johs. s.

II *Karen Sigrid Esgaard Christensen*, f. 3. dec. 1924 Glattrup skov. Sygeplejerske, kommunehospitalet, Århus.

III *Rigmor Elisabeth Esgaard Christensen*, f. 10. maj 1926 Rårup. Sygeplejerske, Marselisborg hospital, Århus. ~ 10. april 1951 Svend Erik Nyholm, Jyllands allé 10, Århus.

IV *Aage Esgaard Christensen*, f. 29. dec. 1927 Rårup. Lærer, Klosterport 9, Århus. ~ 14. marts 1952 Grethe Nielsen.

a Birthe Esgaard Christensen, f. 2. dec. 1952 Århus.

V *Ellen Esgaard Christensen*, f. 29. dec. 1927 Rårup. Sygeplejerske, Horsens.

VI *Gunnar Esgaard Christensen*, f. 13. april 1931 Rårup. Kommis, Houmansgade 55, Horsens.

VII *Elisabeth Esgaard Christensen*, f. 4. marts 1934 Rårup. Musiker, Frederiksgade 48B, Horsens.

VIII *Poul Esgaard Christensen*, f. 24. maj 1940 Rårup.

E NIELS VILHELM CHRISTENSEN

Niels Vilhelm Christensen, f. 20. maj 1900 Rårup. Reservepostbud, Rårup (fra 1938); kontorbestyrer i D. A. F. Rårup afd. (fra 1939), medlem af Rårup menighedsråd fra 1946, rådets kasserer. Boede i Tamdrup 1924—29. ~ Tamdrup 7. nov. 1924 Kirstine Marie Laursen, f. 6. febr. 1904 Bjerre (Marius Laursen og hustru Jacobine).

I *Børge Høj Christensen*, f. 7. okt. 1925 Tamdrup s. Snedker, Niels Juelsgade 9, Horsens. ~ Århus 19. aug. 1950 Gurli Mortensen, f. 19. aug. 1930 Højbjerg, Holme s. (Kristen Mortensen og hustru Sigrid, Århus).

a Lars Høj Christensen, f. 27. dec. 1953 Thorsvang.

II *Margrethe Høj Christensen*, f. 18. april 1928 Tamdrup s. ~ Rarup 7. nov. 1949 Marius Jens Peter Nielsen, f. 6. april 1921 Østbirk (Niels Christian Nielsen og hustru Anne Marie Cecilie). Chauffør, Carolinelundsvej 1, Horsens.

a Sonja Høj Nielsen, f. 13. jan. 1952 Horsens.

b Aase Høj Nielsen, f. 3. sept. 1953 Horsens.

III *Harry Høj Christensen*, f. 1. marts 1936 Rårup. Chauffør, Rårup.

F ELSE CHRISTENSEN

Else Christensen, f. 13. febr. 1903 Glattrup. ~ Rårup 16. sept. 1923 Rasmus Peter Rasmussen, f. 11. okt. 1896 Skjolde, d. 4. juni 1938 Glattrup (Hans Rasmussen og hustru Betty, Skjolde). Familien boede i Glattrup, mens Rasmussen levede, og her er børnene født. Fru Else Rasmussen bor nu Fussingvej 3, Horsens.

I *Gertrud Marie Rasmussen*, f. 15. maj 1924 Glattrup. Tekstilarbejderske. ~ Rårup 6. maj 1949 Erik Aage Majer, f. 11. sept. 1924 Usserød (Valdemar Majer og hustru Stine). Tekstilarbejder, Usserød Kongevej 4, Hørsholm.

II *Elly Rasmussen*, f. 2. juli 1925 Glattrup. Husass., Kolding.

III *Søren Kristian Rasmussen*, f. 15. nov. 1927 Glattrup. Chauffør, Overby pr. Juelsminde.

IV *Birthe Rasmussen*, f. 15. april 1929 Glattrup. ~ Rårup 12. juli 1947 Poul Friis Laursen, Fisker, Eg pr. Knebel, f. 11. febr. 1925 Eg.

a Lis Friis Laursen, f. 12. juni 1949.

b Elsemarie Friis Laursen, f. 27. okt. 1951.

V *Edith Rasmussen*, f. 24. aug. 1931 Glattrup. Barneplejerske. ~ Filips kirke, København, 14. marts 1954 Niels Jacob Maarbjerg, f. 3. sept. 1932 Vinderup, Sahl s. (I. J. Maarbjerg). Oversergent, Skaffervej 9, København NV.

VI *Irma Hansine Rasmussen*, f. 21. maj 1933 Glattrup. Syerske, Fussingvej 3, Horsens.

VII *Hans Rasmussen*, f. 20. marts 1936 Glattrup. Snedker, Fussingvej 3, Horsens.

I

CHRISTEN CHRISTENSEN OG ANE MARGRETHE SØRENSDT.

Efter Susanne Sørensdt.s død i 1855 giftede Christen Christensen, Christen Bødker som han i daglig tale blev kaldt, sig anden gang med Ane Margrethe Sørensdt., se side 89. De blev viet 5. aug. 1855 i Rårup. I ægteskabet var der fem børn; den eneste datter døde som spæd, Susanne f. 1870, d. s. å., og den yngste søn, Mads f. 1872, døde som ung. De tre sønner, Christen, Hans og Therkel og deres efterslægt bringes nedenfor. De er jo ikke efterkommere efter Hans Nielsen Smed, men de er dog så nær beslægtede med Søren Olesen-slægten, at jeg finder det naturligt at medtage dem her.

Christen Christensen var i en række år fra 1859 til 1886 lærer for de vaktes børn, og han holdt først op, da han på grund af alder ikke kunne mere. Han døde 6. okt. 1889, 78 år gl. Ane Margrethe Sørensdt. overlevede ham kun i få år; hun døde 21. marts 1893.

I_1 CHRISTEN CHRISTENSEN 1856—1922

Christen Christensen, f. 25. aug. 1856 Glattrup, d. 21. april 1922 Kragelund Fælled. ~ Ø. Snede 25. marts 1887 Ane Sørensen, f. 28. okt. 1858 Ø. Snede, d. 28. febr. 1930 Kragelund. Hendes forældre var husmand Søren Christian Jensen og hustru Ane Olesen, Ø. Snede mk. Christen Christensens to brødre, Hans og Therkel, blev iøvrigt gift med to søstre til Ane. Ægteparret havde en ejendom

i Kragelund Fælled, og foruden et tvillingpar, der døde som små, havde de en søn og en datter.

A CHRISTEN CHRISTENSEN

Christen Christensen, f. 17. april 1888 Kragelund Fælled. Murer, Kragelund. ~ Skjolde 23. nov. 1912 Ane Kirstine Andreasen, f. 12. sept. 1892 Skjolde.

I *Søren Christian Christensen*, f. 30. nov. 1913 Rårup. Landbrugsmedhjælper, Stobberup, Fyn.

II *Arne Christensen*, f. 15. okt. 1914 Kragelund. Arbejdsmand, Fakse Ladeplads (p. t. Grønland). ~ 1948 Emilie.

a Jørgen Christensen, f. 7. maj 1948.

III *Julie Viktoria Christensen*, f. 29. juni Kragelund Fælled. ~ Hedensted 3. nov. 1938 Martin Gerhardt Sørensen, f. 31. jan. 1911 Ø. Snede mk. (Jørgen Sørensen og hustru Johanne Marie Mortensen). Boelsmand (fra 1938), Ø. Snede mk.

a Gudrun Sørensen, f. 11. jan. 1940 Ø. Snede.

b Birgit Irene Sørensen, f. 25. nov. 1942 Ø. Snede.

c Kirsten Sørensen, f. 30. sept. 1945 Ø. Snede.

d Anna Marie Sørensen, f. 18. dec. 1947 Ø. Snede.

IV *Edith Nancy Petersen*, f. Christensen, f. 15. febr. 1928 Kragelund. Bor Bellevuevej 10, Svendborg.

a Bent Petersen, f. 12. april 1947 Svendborg.

b Poul Erik Petersen, f. 2. juni 1953 Kragelund.

B ANE MARGRETHE CHRISTENSEN

Ane Margrethe Christensen, f. 7. juni 1891 Kragelund Fælled. ~ Ø. Snede 25. april 1919 Einar Kjær Hansen, f. 14. sept. 1896 Bredsten s. (Karl Jørgen Hansen og hustru Ane Elisabeth). Murer, Hornstrup pr. Vejle.

I *Carl Christian Kjær Hansen*, f. 18. april 1920 Folding s.

II *Anna Elisabeth Kjær Hansen*, f. 19. juni 1921 Jelling s., d. 1925.

III *Richard Kjær Hansen*, f. 25. marts 1924 Nørup s. Tekstilarbejder, Hornstrup kirkeby. ~ Hornstrup 2. nov. 1947 Ellen Jensen, f. 7. april 1924 Drøsselbjerg (Alfred Jensen og hustru Mathilde).

a Kurt Ditmar Hansen, f. 25. nov. 1943 Tøstrup.

b Karl Aage Hansen, f. 30. okt. 1948 Hornstrup.
c Anna Margrethe Hansen, f. 13. jan. 1951 Hornstrup.
d Kim Kjeld Hansen, f. 6. juni 1954 Vejle sct. Nicolai s.

IV *Anna Elisabeth Kjær Hansen*, f. 30. juli 1926 Nørup sogn.

V *Henry Kjær Hansen*, f. 21. febr. 1928 Nørup s. Murer, Mads Jensensv. 8, Nyråd v. Vordingborg. ~ Ø. Egesborg 17. nov. 1951 Elisabeth Hansen, f. 14. marts 1930 Ø. Egesborg (parcellist Johs. Hansen og hustru Sofie).

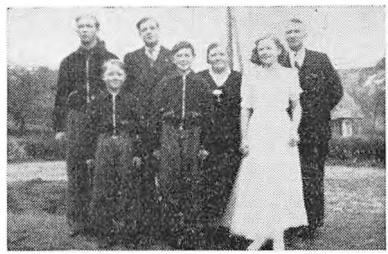

Margrethe og Einar Kjær Hansen med deres fem børn (1940)

a Birthe Kjær Hansen, f. 30. nov. 1952 Vejle sct. Nicolai s.
b John Kjær Hansen, f. 4. marts 1955 Vordingborg.

VI *Holger Kjær Hansen*, f. 19. juli 1930 Nørup s.

I_2 HANS CHRISTENSEN 1859—1911

Hans Christensen, f. 3. febr. 1859 Glattrup, d. 24. juli 1911 Ø. Snede sogn ~ Ø. Snede ca. 1889 Maren Sørensen, f. 31. juli 1867 Ø. Snede (Søren Chr. Jensen og hustru Ane Olesen). Hans Christensen var husmand på Krollerup mk. (Lundhoved), og der var ni børn. Sønnen Anders, f. 31. juli 1902, døde ugift 2. nov. 1938. De øvrige nævnes nedenfor.

A KRISTEN KRISTENSEN*

Kristen Kristensen, f. 6. juli 1890 Krollerup. Boelsmand, Bøgballe mk. ~ Kathrine Pedersen, der var enke efter første ægteskab. Der er børn af hendes første ægteskab.

B SØREN KRISTENSEN

Søren Kristensen, f. 28. maj 1892 Krollerup. Rentier, Fredensgade 11, Vejle. Var i en del år graver ved Ø. Snede kirke. ~ 26. nov. 1918 Kirstine Christensen, f. 23. juni 1897.

---

* Der er uoverensstemmelse m. h. t. familienavnets stavemåde inden for Christen Christensenslægten Vi holder os her til den af familien brugte form

I *Alma Kristensen*, f. 1. nov. 1919 Ø. Snede.

II *Edith Kristensen*, f. 1. aug. 1922 Ø. Snede s. ~ 25. febr. 1945 Aksel Emil Kristensen, f. 5. febr. 1915. Grd.

a Inger Lise Kristensen, f. 15. sept. 1945.
b Svend Kristensen, f. 9. nov. 1947.
c Erik Kristensen, f. 10. okt. 1950.
d Kristian Kristensen, f. 23. marts 1953.
e En søn, f. 3. jan. 1956.

C ANE MARGRETHE KRISTENSEN

Ane Margrethe Kristensen, f. 22. febr. 1894 Krollerup, d. 21. juni 1924 Gl. Sole møllegård. ~ Markus Markussen, afd. grd. Gl. Sole møllegård.

I *Hans Markussen*, f. 1. febr. 1918 Gl. Sole. Mekaniker, Fredericiagade 22, Vejle. ~ Vejle Vor Frelsers kirke 6. maj 1955 Ruth Smith, f. Tiufkær.

D ANE KRISTENSEN

Ane Kristensen, f. 1. okt. 1895 Krollerup. ~ Ø. Snede 16. april 1915 Morten Kristian Laursen Sørensen, f. 8. juli 1885 Solskov, d. 27. sept. 1952 s. st. (grd. Laurs Sørensen og hustru Mette Marie Mortensen). Kristian Laursen var fra 1915 til sin død ejer af fædrenegården, der har matr. nr. 18a m. fl. af Solskov. Faderen, Laurs Sørensen, havde i 1880 overtaget gården efter sin far Søren Laursen. Denne var søn af Laurs Johan Mortensen, der købte gården i 1834 for 700 rbd. Laurs Johan Mortensen var søn af Morten Johansen (Neubeitzer) i Ølsted, der er omtalt side 35 og 39.[79] Vi har altså her en af de familier, som fra begyndelsen var med i første række blandt »de stærke«.

I *Meta Sørensen*, f. 19. juni 1916 Solskov. ~ Ø. Snede 2. nov. 1938 Therkel Hansen, f. 29. okt. 1913 Solskov (Hans Peter Therkelsen Hansen og hustru Mariane Jensdt. Stidsen, se side 131 og under slægten K). Hans Peter Therkelsen Hansen var søn af Therkel Hansen, Bøgballe mk., der er omtalt på side 131. Therkel Hansens kone var fra V. Ørum og tilhørte en religiøs familie. Hendes far havde i sin ungdom oplevet det, at han en gang sammen med sine brødre var taget til Uldum, hvor den bekendte Peter Larsen Skræppenborg skulle tale. De

var vist nærmest gået for at holde løjer, men blev ramt af ordet og blev vakt. Dette bevirkede iøvrigt, at han blev forskudt af sin familie og blev gjort arveløs.

Therkel Hansen overtog i 1938 en gård i Overholm, Hedensted s., og købte i 1940 Ramballegård på Ø. Snede mk. Den har matr. nr. 7a og er nu på 24 td. land. Det er Mads Gregersens gamle gård, se tavle VIII.

a Helle Hansen, f. 13. april 1940 Hedensted s.
b Poul Hansen, f. 5. okt. 1942 Ø. Snede s.
c Elly Hansen, f. 22. jan. 1947 Ø. Snede s.
d Peder Hansen, f. 13. april 1951 Ø. Snede s.

II *Elly Sørensen*, f. 11. marts 1919, d. 26. sept. 1938.

III *Henning August Sørensen*, f. 10. aug. 1921. ~ Mary Christensen. Se slægten F_7 E.

IV *Agnethe Margrethe Sørensen*, f. 7. juli 1925 Solskov. ~ Ø. Snede 26. sept. 1947 Christian Christensen, f. 8. aug. 1917 Korning (Niels Peter Jensen Christensen, søn af Jens Christensen, se Lindved-slægten nr. 44, og hustru Karen Kristensdt. Jakobsen, der første gang var gift med Chr. Olesen Christensen, se M_5). Grd., Kragelund mk.

a Jens Christensen, f. 3. sept. 1950 Ø. Snede s.
b Karen Margrethe Christensen, f. 26. nov. 1952 Vejle sct. Nicolai s.

V *Egon Vagn Sørensen*, f. 15. nov. 1926 Solskov. Forpagter af fødegården i Solskov. ~ Ø. Snede 26. juli 1953 Martha Hedegaard Jensen, f. 17. maj 1931 Gl. Sole mølle (Jens Kristensen Jensen og hustru Katrine Hansen).

a Bente Marian Sørensen, f. 2. maj 1954 Vejle sct. Nicolai s.
b Lillian Solveig Sørensen, f. 2. maj 1954 Vejle sct. Nicolai sogn.

VI *Esra Leonhardt Sørensen*, f. 19. april 1929 Solskov.

VII *Gudrun Sørensen*, f. 24. maj 1930 Solskov, ~ Ø. Snede 16. april 1955 Poul Jensen, f. 9. juni 1923 Hjerting s. (Jens Jensen og hustru Mathilde Christine, Rødding Sdj.). Kontrolassistent, Sdr. Bramdrup pr. Haderslev.

VIII *Arvid Hubert Sørensen*, f. 3. februar 1933 Solskov. Smedesvend.

E SUSANNE KRISTENSEN

Susanne Kristensen, f. 25. okt. 1898 Krollerup, d. 27. juli 1937 Urlev. ~ Kristian Hansen, købmand, Spettrup pr. Stenderup (søn af afd. Knud Hansen, Kragelund mk.).

I *Villy Hansen.*

II *Olga Hansen.*

F NIELSINE KRISTENSEN

Nielsine Kristensen, f. 11. nov. 1904 Krollerup, ~ Ø. Snede 3. maj 1934 Martinus Madsen, f. 19. juli 1903 Korning, d. 23. marts 1955 s. st. (Niels Christensen Madsen, se tavle VIII nr. 10 og Ikjærgård-slægten 0_2, og hustru Ane Andreasdatter Juulsen, se slægten 0_1). Martinus Madsen var skomager i Korning.

I Orla Madsen, f. 29. marts 1946 Korning.

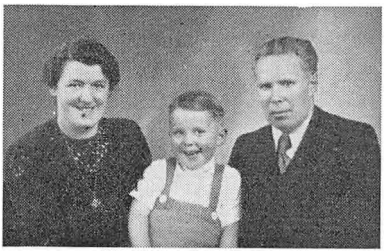

Nielsine og Martinus Madsen med Orla

G MAGNUS KRISTENSEN

Magnus Kristensen, f. 30. maj 1908 Krollerup. Arbejdsmand, Kingstrup pr. Gelsted (Fyn). ~ Husby 4. maj 1943 Marie Jensen, f. 6. april 1923 Indslev s. (Chr. Jensen og hustru Gusta, Mosegård).

I *Else Kristensen*, f. 10. dec. 1940 Balslev s.

H OLIVIA KRISTENSEN

Olivia Kristensen, f. 23. juni 1912 Krollerup, d. 6. febr. 1937 Holtum. ~ Marinus Højbjerg, nu grd., Uhe pr. Farre.

I_3 THERKEL CHRISTENSEN 1867—1941

Therkel Christensen, f. 6. juni 1867 Glattrup. ~ Ø. Snede 15. maj 1891 Karen Sørensen, f. 13. maj 1870 Ø. Snede (Søren Chr. Jensen og hustru Ane Olesen). Karen og Therkel Christensen havde en årrække den ejendom i Kragelund Fælled, som sønnen Niels nu har, og Therkel Christensen var derefter en del år graver ved Ø. Snede kirke. Therkel Christensen døde i Ø. Snede 6. maj 1941, og Karen Christensen bor nu hos datteren Elisabeth i Ø. Snede mølle.

Af ægteparrets børn skal her nævnes følgende: Ane f. 1892, d. s. å. Ane Margrethe f. 1895, d. s. å. Ane Margrethe Christensen f. 30. dec. 1896 blev gift med Søren Chr. Olesen Jørgensen, Nebel, og findes under sin mands slægt F_4. Anders f. 14. jan. 1899 er ugift. Niels f. 1901, d. s. å. Marius f. 1906, d. s. å. Mary Chri-

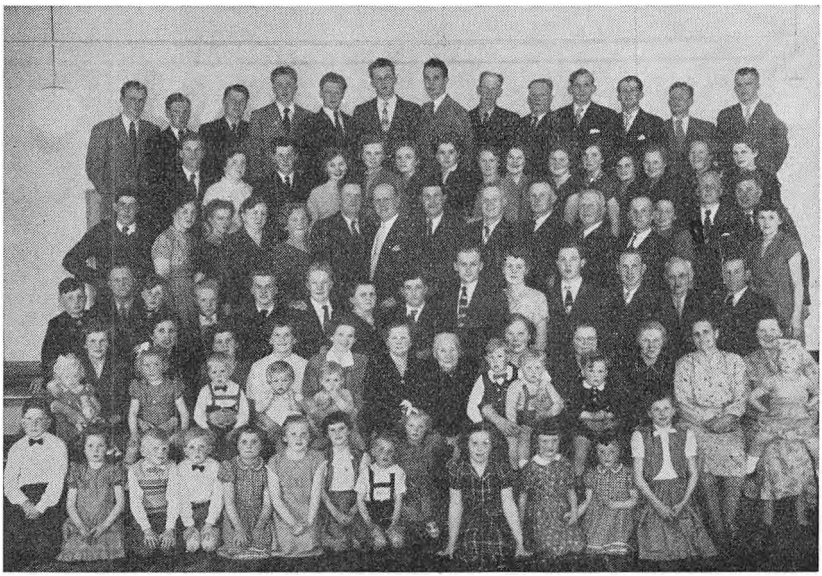

Familien Therkel Christensen

stensen, f. 26. nov. 1908. er gift med Hans Pedersen, Ikjær mk., og findes under mandens slægt K_2. Marinus Th. Christensen, f. 2. nov. 1910, er gift med Anna Hansine Madsen, f. 7. okt. 1920 Gl. Sole. Se slægten J_1. Hansine f. 12. jan. 1913, d. 14. febr. 1929.

A SØREN THERKELSEN CHRISTENSEN

Søren Christensen, f. 24. juli 1893 Ø. Snede s. Arb., Kragelund. ~ Hedensted 30. jan. 1920 Ane Kirstine Andersen, f. 16. juli 1899 Vejle (Rasmus Andersen og hustru Kirstine).

I *Gerda Christensen*, f. 27. juni 1920 Hedensted, ~ Ø. Snede 13. april 1947 Peter Westergaard (Søren Westergaard og hustru Andrea, Ejby). Slagtersvend, Hestehaven 39, Kolding.

a Carsten Westergaard, f. 4. maj 1948 Lunderskov.

b Bjarne Westergaard, f. 3. dec. 1950 Kolding.

II *Helga Christensen*, f. 25. jan. 1922 Ø. Snede, ~ Ø. Snede 14. marts 1953 grd. Johs. Bach Frederiksen, Års.

Dorthe Bach Frederiksen, f. 15. dec. 1953 Års.

III *Karen Christensen*, f. 7. juli 1923 Ø. Snede, ~ Ø. Snede 23. maj 1946 Kristen Jensen, f. 23. febr. 1917 V. Ørum, Sindbjerg s. (Jens Peter Jensen og hustru Karen).

a Børge Jensen, f. 29. april 1948 Krollerup.

b Anna Jensen, f. 19. febr. 1953 Krollerup.

IV *Kirstine Christensen*, f. 1. maj 1925, d. 5. juni 1926.

V *Esther Kirstine Christensen*, f. 22. sept. 1927 Ø. Snede, ~ Ø. Snede 23. maj 1952 John Bendixen, rutebilchauffør, Vejen.

a Allan Bendixen, f. 28. april 1953 Vejen.

VI *Harry Christensen*, f. 28. juni 1931 Ø. Snede. Banearb., Srd. Onsild. ~ Ø. Snede 9. dec. 1954 Inger Jacobsen.

VII *Lilly Christensen*, f. 2. april 1933 Ø. Snede, ~ Kolding 15. aug. 1953 Gerhard Jensen (Carl Jensen, Lunderskov). Lokomotivfyrbøder, Korsør.

a Louis Jensen, f. 2. febr. 1954 Kolding.

VIII *Gunnar Christensen*, f. 5. jan. 1935. Kommis.

IX *Ole Christensen*, f. 11. juli 1936, d. 22. sept. 1936.

B ANE THERKELSDT. CHRISTENSEN

Ane Christensen, f. 10. aug. 1894 Ø. Snede s., d. 5. maj 1951 Båstrup. Ane blev 12. marts 1940 gift i Ø. Snede med murer Morten Sørensen, Båstrup (se slægten F_1 D). Hun havde en søn: Verner Christensen, f. 17. maj 1925 Korning. Mejerist, Højbjerg v/ Århus. ~ 5. juni 1951 Lis Christensen.

C CHRISTEN THERKELSEN CHRISTENSEN

Christen Th. Christensen, f. 18. jan. 1898 Ø. Snede s. Bor Løsning. ~ 1° Ø. Snede 15. maj 1923 Maren Sørine Schjødt, f. 11. april 1888 Bøgballe, d. 26. nov. 1931 Løsning. ~ 2° Horsens Vor Frelsers kirke 16. okt. 1937 sygeplejerske Elisabeth Hansen, f. 15. okt. 1905 Horsens (Jens Hansen og hustru Amalie Bendiksen).

I *Rigmor Amalie Christensen*, f. 7. april 1945 Vejle sct. Nicolai sogn.

D MADS THERKELSEN CHRISTENSEN

Mads Th. Christensen, f. 24. marts 1900 Ø. Snede s. Boelsmand, »Engdal«, Lunderskov. ~ Korning 28. maj 1925 Johanne Juhlsen, f. 22. okt. 1895 Rårup (Hans Jørgen Juhlsen og hustru Mette Kathrine Sørensen).

I *Kathrine Christensen*, f. 18. marts 1926 Solkær, Ø. Snede sogn. ~ Skanderup 10. nov. 1950 Laurids Hansen Paulsen, f. 29. juli 1913 Skodborg s. Grd., »Skovlundgård«, Lunderskov.

a Karen Johanne Paulsen, f. 23. nov. 1951 Lunderskov.

b Tove Nørgaard Paulsen, f. 29. maj 1954 Lunderskov.

c Jørgen Nørgaard Paulsen, f. 29. maj 1954 Lunderskov.

d Niels Mads Nørgaard Paulsen, f. 11. aug. 1955 Lunderskov.

II *Therkel Christensen*, f. 4. marts 1928 Solkær, Ø. Snede s. Repræsentant, Kronprinsensgade 7, Esbjerg. ~ Esbjerg 20. juli 1953, ægteskabet kirkelig velsignet i den danske kirke i Flensborg 25. juli 1953, Ursula Minna Holm, f. 24. nov. 1927 Flensborg (enkefru Anna Catharina Holm f. Thycken, Flensborg).

a Leif Holm Christensen, f. 25. sept. 1954 Esbjerg Zions s.

III *Hans Juhl Christensen*, f. 25. nov. 1932 Jordrup, Lejrskov sogn. Elektriker, København.

E OLE THERKELSEN CHRISTENSEN

Ole Christensen, f. 24. marts 1900, d. sept. 1935. ~ Ø. Snede 17. aug. 1923 Hedvig Sørensen. Hedvig Sørensen er også død.

F NIELS THERKELSEN CHRISTENSEN

Niels Th. Christensen, f. 11. nov. 1902 Ø. Snede. Boelsmand, Kragelund Fælled. ~ Thyregod 11. nov. 1924 Lilli Sofie Martine Jørgensen, f. 23. marts 1904 Vejle (Jørgen Thommesen Jørgensen og hustru Hansine Hansen). Ægteparret havde Thyregod plejehjem 1924—26 og overtog nuværende ejendom 1926. Niels Chr. har i 20 år været i bestyrelsen for Ø. Snede husmandsforening deraf 6 ar som formand.

I *Ruth Christensen*, f. 22. aug. 1925 Thyregod. ~ Ø. Snede 9. dec. 1945 Gunnar Valdemar Sørensen, f. 31. dec. 1923 Middelfart (Hans Peter Sørensen og hustru Marie). Grd., Dørken pr. Thyregod.

a Lilli Marie Sørensen, f. 11. marts 1946 Kragelund Fælled.
b Erik Sørensen, f. 12. nov. 1950 Grønbjerg, Ringive s.

II *Doris Christensen*, f. 20. juli 1927, d. 3. okt. s. å.

III *Doris Christensen*, f. 2. marts 1929 Ø. Snede s. ~ Ø. Snede 13. sept. 1952 Eigil Dalsgaard Henriksen, f. 21. dec. 1929 Lindeballe s. Skovløber, Hofmandsfelt pr. Randbøl.

a Grethe Henriksen, f. 3. sept. 1950 København.
b Johnny Dalsgaard Henriksen, f. 27. juli 1953 Ibæk, Vinding sogn.

IV *Jørgen Erling Christensen*, f. 9. aug. 1933 Ø. Snede s.

V *Benny Christensen*, f. 6. marts 1937 Ø. Snede s.

VI *Vagn Aage Christensen*, f. 28. juni 1938 Ø. Snede s.

VII *Leif Christensen*, f. 24. juli 1940 Ø. Snede s.

G KRISTIAN THERKELSEN CHRISTENSEN

Kristian Th. Christensen, f. 25. dec. 1903 Ø. Snede. Boelsmand, Gl. Sole mk. ~ Ø. Snede 6. marts 1930 Johanne Jensen, f. 31. marts 1903 Kragelund. Alle børnene er født i Gl. Sole.

I *Svend Erik Christensen*, f. 23. juli 1931.

II *Hilda Margrethe Christensen*, f. 24. sept. 1934.

III *Sinna Christensen*, f. 24. sept. 1936.

IV *Hardy Christensen*, f. 28. april 1939.

V *Ole Benny Christensen*, f. 26. dec. 1941.

H HEDVIG THERKELSDT. CHRISTENSEN

Hedvig Christensen, f. 24. juli 1905 Ø. Snede, ~ Ø. Snede 15. maj 1929 Charles Olsen, f. 25. okt. 1895 København. Vognmand, Luthersvej 27, Fredericia.

I *Svend Egon Olsen*, f. 19. juni 1930 Fredericia. Postbud, Vejlbygade 5, Risskov.

II *Børge Olsen*, f. 6. marts 1932 Fredericia. Blikkenslager, Vojens.

III *Yrsa Olsen*, f. 22. jan. 1938. Manufakturelev.

I SUSANNE CHRISTENSEN

Susanne Christensen, f. 13. sept. 1907 Ø. Snede s. ~ Ø. Snede 10. juni 1932 Ole Olesen, f. 8. marts 1904 Gl. Sole (Jørgen Olesen og hustru Jensine, se side 119). Grd., V. Ørum fra 1947, tidl. i Langskov 1934—47.

I *Jørn Olesen*, f. 28. april 1934 Langskov. Seminarieelev, Jelling.
II *Ester Olesen*, f. 28. april 1936 Langskov. Husassistent.

J JENS THERKELSEN CHRISTENSEN

Jens Th. Christensen, f. 1. febr. 1911 Ø. Snede. Grd., »Nørrelund«, Tvis (fra 1954). ~ Sunds 6. dec. 1946 Inga Jensmine Madsen, f. 22. maj 1920 Hodsager, Aulum s. (Niels Madsen og hustru Ane Dorte).

I *Anny Irene Christensen*, f. 29. sept. 1947 Aulum.
II *Karen Elvira Christensen*, f. 25. april 1951 Aulum.
III *Niels Ove Christensen*, f. 14. aug. 1952 Aulum.

K ELISABETH MARIE CHRISTENSEN

Elisabeth Marie Christensen, f. 7. juni 1914 Ø. Snede, ~ Ø. Snede 13. okt. 1935 Hans Marius Hansen, f. 7. juli 1913 Ø. Snede s. (Sofus Hansen). Møller, Ø. Snede. Var i nogle år vognmand, overtog 1. maj 1946 Ø. Snede mølle.

I *Karen Hansen*, f. 3. aug. 1936 Ø. Snede.
II *Benta Hansen*, f. 22. dec. 1938 Ø. Snede.
III *Nora Hansine Hansen*, f. 8. nov. 1942 Ø. Snede.
IV *Ellen Irene Hansen*, f. 1. nov. 1944 Ø. Snede.

J

HANSINE SØRENSDATTER

Hansine Sørensdt. (1828—95) var den yngste af Søren Olesens børn. Se tavle III på side 71. Hansine blev 13. juni 1852 gift med Søren Jørgensen (Hauge) i Gl. Sole, se side 117, og hun døde i Gl. Sole 12. april 1895. Søren Jørgensen var født i Haugegård 29. juli 1824 som søn af Jørgen Hansen (Hauge) og Ane Sørensdt., og han døde s. st. 28. maj 1913. Der var i ægteskabet tre døtre, Karoline, Susanne og Ane, der blev gift og fik efterkommere, samt tre børn, der døde som små: Hans f. 1861, d. 1862; Maren f. 1863, d. 1864; Maren f. 1865, d. s. å.

J_1 KAROLINE SØRENSDATTER 1853—1935

Karoline Sørensdt., f. 18. maj 1853 Gl. Sole, d. 27. marts 1935 s. st. ~ Ø. Snede 30. nov. 1877 Anton Madsen, f. 11. juli 1853 Hedensted, d. 23. april 1930 Gl. Sole mk. Da Karoline og Anton Madsen blev gift, fik de en lod på ca. 40 td. land af Haugegårdens jord, og her byggede de en gård, som stadig er i familiens eje. Ægteparret havde kun ét barn, sønnen Mads.

MADS MADSEN

Mads Madsen, f. 4. juli 1882 Gl. Sole, d. 7. marts 1940 s. st. ~ 1^0 Ø. Snede 14. okt. 1919 Kirstine Kristensdt. Jensen, f. 29. nov. 1889 Ørum skov, Sindbjerg s., d. 21. okt. 1920 Gl. Sole. ~ 2^0 Ø. Snede 9. aug. 1924 Ellen Margrethe Knudsdt. Nielsen, f. 16. maj 1891 Solskov (Knud Nielsen og hustru Mariane Jensdt.

Stidsen, se side 131 og K_1 D). Der er et barn af 1. ægteskab, tre af andet ægteskab.

I *Anna Hansine Madsen*, f. 7. okt. 1920 Gl. Sole, ~ Ø. Snede 8. nov. 1940 Marinus Therkelsen Christensen, f. 2. jan. 1910 Ø. Snede (Therkel Christensen og hustru Karen Sørensen, se slægten I_3). Boelsmand, Grejs pr. Grejsdal.

a Erna Christensen, f. 12. sept. 1941 Hedensted.
b Torkild Christensen, f. 5. jan. 1944 Holtum.
c Aksel Christensen, f. 30. dec. 1945 Grejs.
d Bodil Christensen, f. 23. febr. 1948 Grejs.
e Tove Christensen, f. 26. aug. 1950 Grejs.

Af andet ægteskab:

II *Kirstine Madsen*, f. 18. sept. 1925. ~ Boelsmand Niels Hansen, Solkær. Se slægten F_7 F I. De er beslægtede i femte led.

III *Knud Oskar Madsen*, f. 3. febr. 1928 Gl. Sole. Grd., Gl. Sole mk. ~ Ø. Snede 22. okt. 1954 Valborg Madsen, f. 22. aug. 1929 Bøgballe, se F_7 C I b.

a Henrik Madsen, f. 15. okt. 1955 Gl. Sole.

IV *Antonie Karoline Madsen*, f. 8. nov. 1929 Gl. Sole.

J_2 SUSANNE SØRENSDATTER 1855—1939

Susanne Sørensdatter, f. 6. juli 1855 Gl. Sole, d. 9. dec. 1939 s. st. ~ Ø. Snede 22. okt. 1885 Jørgen Mathiasen Christensen, f. 7. aug. 1861 Kragelund, d. 1. april 1922 Gl. Sole (Mathias Peder Christensen, se side 129, og hustru Johanne Nielsdt., se Lindvedslægten nr. 36). Jørgen Mathiasen Christensen overtog Haugegård i 1885 efter sin svigerfader Søren Jørgensen, og han ejede den til 1921. Der var fire børn i ægteskabet.

A SØREN JØRGENSEN CHRISTENSEN

Søren Jørgensen Christensen, f. 6. marts 1887 Gl. Sole. Rentier, Dalgasvej 12, Bækkelund, Horsens. Tidl. grd. i Løsning og Rimmerslund. ~ 2. aug. 1910 Mette Kirstine Petersen, f. 7. sept. 1890 Åle.

I *Henry Christensen*, f. 8. maj 1913 Løsning. Kedelpasser, Damsbo Vænge 1, København Valby. ~ 14. juni 1942 Grethe Dahl, f. 11. febr. 1917 Brande.

a Steen Dahl Christensen, f. 5. november 1942 Brande.

II *Jørgen Christensen*, f. 28. maj 1917 Løsning. Karetmager, Hedensted. ~ 31. marts 1943 Dora Annelise Momme, f. 7. sept. 1921 Urlev.

a Ingolf Momme Christensen, f. 16. juli 1943 Hornsyld.

b Asger Momme Christensen, f. 6. juli 1945 Hedensted.

c Lise Momme Christensen, f. 20. marts 1948 Hedensted.

III *Herluf Christensen*, f. 6. maj 1919 Løsning. Mejerist, Felsted.

IV *Anne Elisabeth Christensen*, f. 4. juni 1925 Vedslet. ~ Hedensted 25. april 1948 Eigil Lundager Jensen, f. 1. juli 1922 Ålborg (Ejnar A. H. Jensen og hustru Kathrine, Uglev). Bankfuldmægtig, Håndværkerhaven 14, København NV.

V *Jutta Christensen*, f. 15. nov. 1927 Hedensted, ~ 22. okt. 1948 Kristen Bangsgaard, f. 23. jan. 1926 Skjoldborg. Bopæl Wilkensvej 19, København F.

a Søren-Peter Bangsgaard, f. 7. febr. 1949 Tagensbo, Kbh.

B JOHANNE JØRGENSDT. CHRISTENSEN

Johanne Christensen, f. 8. jan. 1889 Gl. Sole. ~ Ø. Snede 17. sept. 1910 Mads Therkelsen Christensen, f. 4. dec. 1873 Kragelund, d. 13. febr. 1947 s. st. Mads Th. Christensen var søn af grd. Therkel Christensen (1844—1926) og hustru Mariane Pedersdt. (1844—1932), se side 104 og slægten 0_2. Han overtog fødegården på Kragelund mk. og var gift første gang med Anne Marie Nielsen (1875—1909). Der var to børn i første ægteskab.

I *Jørgen Christensen*, f. 23. sept. 1911 Kragelund. Grd., Kragelund mk. ~ 28. juni 1946 Jensine Kristine Christensen, f. 14. sept. 1921 Hornstrup.

a Niels Christensen, f. 20. marts 1947 Kragelund.

b Nina Christensen, f. 20. marts 1947 Kragelund.

c Poul Christensen, f. 22. marts 1949 Kragelund.

d Hanna Christensen, f. 23. marts 1952 Kragelund.

II *Niels Peter Christensen*, f. 27. okt. 1912, d. 31. dec. 1946.

III *Ane Marie Christensen*, f. 30. april 1914 Kragelund. Syerske, Kragelund.

IV *Mathias Christensen*, f. 5. juli 1916 Kragelund. Kontrolassistent, Gludsted pr. Hampen. Ugift.

V *Mariane Christensen*, f. 2. febr. 1918 Kragelund. ~ Ø. Snede 21. okt. 1942 Alfred Sørensen, f. 13. maj 1919 Løsning (Hans Chr. Sørensen og hustru Ane Kirstine). Grd., Grejs mk.

a Poul Sørensen, f. 28. marts 1946 Kragelund Fælled.

b Jørgen Karsten Sørensen, f. 3. marts 1953 Grejs s.

VI *Henry Christensen*, f. 29. jan. 1923 Kragelund. Medhj.

VII *Susanne Christensen*, f. 8. juni 1925 Kragelund. Sygeplejerske. ~ Ø. Snede 8. maj 1953 Kurt Johansson, f. 23. nov. 1925 Horslunde s. (Herman Gustav Johansson og hustru Klara Elisabeth Klasson). Diakon, Løvegade 33, Slagelse.

a Elin Johansson, f. 30. sept. 1954 Slagelse sct. Mikkels s.

C HANSINE JØRGENSDT. CHRISTENSEN

Hansine Christensen, f. 21. maj 1890 Gl. Sole. ~ Ø. Snede 18. sept. 1913 Hans Sørensen Hansen, f. 11. jan. 1892 Glattrup (F_7 D). Grd., »Haugegård«, Gl. Sole. Hans Hansen fik skøde på gården i 1921. Der er seks børn i ægteskabet.

I *Niels Hansen*, f. 15. juli 1914 Gl. Sole. Mejerist, Kragelund. ~ Korning 7. sept. 1941 Helene Christine Pedersen, f. 11. dec. 1913 Merring (Anders Th. Pedersen og hustru Marie Elisabeth Christensen).

a Allan Haugaard Hansen, f. 24. dec. 1942 Vejle amtssygehus, døbt Ø. Snede.

b Betty Haugaard Hansen, f. 21. april 1945 Kragelund.

c Hanna Marie Haugaard Hansen, f. 14. febr. 1949 Kragelund.

d Aage Haugaard Hansen, f. 12. sept. 1953 Kragelund.

II *Susanne Hansen*, f. 25. april 1916 Gl. Sole. ~ Ø. Snede 28. okt. 1944 Gunnar Andersen, f. 7. juni 1917 Vejle. Former, Ellevang 16, Vejle.

a Ole Andersen, f. 6. febr. 1946 Vejle Vor Frelsers s.

III *Jørgen Hansen*, f. 12. jan. 1920 Gl. Sole. Forpagter af »Haugegård«, Gl. Sole. ~ Ø. Snede 14. maj 1954 Maren Dalsgaard Nielsen, f. 16. jan. 1927. Sindbjerg s., se F_2 B II b.

IV *Mathias Hansen*, f. 30. dec. 1921 Gl. Sole. Seminarieelev, Jelling.

V *Anna Hansen*, f. 26. nov. 1926 Gl. Sole. ~ Ø. Snede 1. maj 1954 Jens Peter Christensen, f. 25. juni 1926 Ø. Snede

(Johs. Christensen og hustru Kirstine). Boelsmand Ulkjær pr. Vejle.

VI *Gerda Hansen*, f. 16. febr. 1928 Gl. Sole. Kontorassistent, Ellevang 16, Vejle.

D MAREN JØRGENSDT. CHRISTENSEN

Maren Christensen, f. 29. sept. 1893 Gl. Sole. ~ Ø. Snede 21. aug. 1918 Jørgen Nielsen, f. 13. nov. 1890 Hedensted (Søren Jørgensen Nielsen og hustru Jensine Cecilie Jensen, se side 193). Boelsmand, Gl. Sole mk.

I *Jensine Cecilie Nielsen*, f. 16. aug. 1919 Båstrup. ~ Ø. Snede 8. sept. 1944 Carl Sivert Olesen, f. 27. aug. 1918 Års. Mekaniker, Års.

II *Susanne Nielsen*, f. 15. sept. 1920 Båstrup. ~ 15. aug. 1947 Morten Eskild Kragelund Jensen, f. 13. april 1914 Brande. Kommis, Søborg, København.

a Birte Kragelund Jensen, f. 8. sept. 1950 Søborg.

III *Sigrid Nielsen*, f. 27. jan. 1922, d. sept. 1924.

IV *Søren Olaf Nielsen*, f. 17. juli 1925 Båstrup. Boelsmand, Gl. Sole.

V *Ernst Rudolf Nielsen*, f. 25. okt. 1936 Gl. Sole. Kommis.

J_3 ANE SØRENSDATTER 1858—1951

Ane Sørensdt., f. 5. nov. 1858 Gl. Sole, d. 4. jan. 1951 Kragelund mk. ~ Ø. Snede 1. juni 1883 Frands Sørensen, f. 18. maj 1857 Kragelund mk., d. 3. januar 1955 Ø. Snede. Frands Sørensen var søn af Søren Jensen, d. 25. dec. 1897, og hustru Else Kirstine Frandsdt., der var født i Hedensted og døde på Kragelund mk. i 1920, 94 år gl.

Frands Sørensen og Ane overtog i 1883 hans fødehjem på Kragelund mk., og her boede de al deres tid. Gården ejes nu af sønnen Marius Sørensen.

Frands Sørensen var en dygtig og regnskabskyndig mand, der havde flere offentlige hverv. Han var medlem af sognerådet i to perioder, 1901—09, kasserer i Kragelund andelsmejeri i 25 år, revisor for Kragelund foderstofforretning i 25 år, vurderingsmand til ejendomsskyld ligeledes i 25 år.

Både Ane og Frands nåede de 90 år. Frands var endog $97^1/_2$, da han døde. Han oplevede det ualmindelige at være med ved sin ældste datters guldbryllup i 1953. Ægteparret havde den store sorg, at de i 1895 i løbet af nogle dage mistede fem børn af difteritis. Deres øvrige fem børn nævnes nedenfor.

A ELSE KIRSTINE FRANDSDT. SØRENSEN

Else Sørensen, f. 28. maj 1884. ~ Ø. Snede 2. juli 1903 Thyge Mejer Jensen Thygesen, f. 6. april 1873 Gl. Sole, d. 31. aug. 1954 Kragelund (Jens Jørgen Thygesen og hustru Jensine Christensdt.). Thyge Thygesen var grd. på Gl. Sole mk. og de sidste år boelsmand i Båstrup.

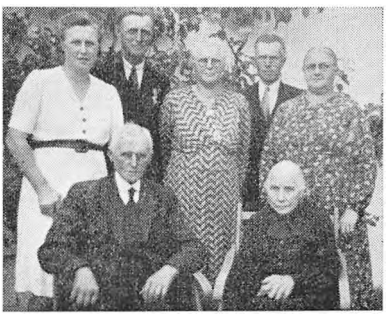

Frands Sørensen og Ane med børn

I *Jensine Thygesen*, f. 21. sept. 1907. ~ Ø. Snede 10. sept. 1938 Jens Chr. Jensen, f. 27. jan. 1906 Ø. Snede s. Konstruktør, Viborgvej 33, Horsens.

a Ove Jensen, f. 2. juni 1939.

b Else Jensen, f. 22. april 1941.

c Børge Jensen, f. 28. januar 1944.

d Per Christian Jensen, f. 5. maj 1945.

e Jens Flemming Jensen, f. 25. sept. 1949.

II *Jens Jørgen Thygesen*, f. 14. juli 1909 Gl. Sole. Boelsmand, Båstrup. ~ Ø. Snede 7. nov. 1937 Anna Magdalene Hauerberg, f. 27. nov 1914 Gauerslund s. (Hans Hauerberg og hustru Anna Kirstine Jensine Marie Skyggebjerg).

a Bent Hauerberg Thygesen, f. 14. dec. 1938 Båstrup.

b Sigrid Hauerberg Thygesen, f. 15. juni 1940 Båstrup.

c Hans Hauerberg Thygesen, f. 4. dec. 1945 Båstrup.

d Ruth Hauerberg Thygesen, f. 18. juli 1950 Båstrup.

III *Anna Thygesen*, f. 30. sept. 1911 Gl. Sole. ~ Ø. Snede 12. maj 1939 Christen Jensen, f. 6. april 1907 Krollerup (Marius Jensen og hustru Ane Kathrine Hansdt. Sørensen, se K_1 F). Cyklehandler, Skrydstrup.

a Ingrid Jensen, f. 6. maj 1941 Haurum, Hornborg s.

b Randi Jensen, f. 7. sept. 1944 Haurum.
c Thyge Jensen, f. 18. maj 1949 Skrydstrup.

IV *Frands Thygesen*, f. 2. sept. 1913 Gl. Sole. Boelsmand, Fårup mk. pr. Jelling. Ugift.

V *Elna Catrine Thygesen*, f. 29. marts 1915. ~ Ø. Snede 12. sept. 1942 Willy Jørgen Erbs, f. 21. jan. 1918 Fredericia. Arbejdsmand, 6. julivej 89, Fredericia.

a Svenning Erbs, f. 14. jan. 1943.
b Harly Erbs, f. 18. okt. 1946.

VI *Sigrid Thygesen*, f. 26. dec. 1916, d. 25. juli 1926.

VII *Ejner Thygesen*, f. 17. dec. 1921 Gl. Sole. Grd., Fårup pr. Jelling. ~ Harboøre 21. jan. 1950 Jenny Agnethe Mikkelsen, f. 31. juli 1925 Harboøre (Jens Chr Mikkelsen og hustru Agnes).

a Agnes Mejer Thygesen, f. 6. april 1951 Fårup.
b Thyge Gunni Mejer Thygesen, f. 4. april 1953 Fårup.
c Jens Christian Mejer Thygesen, f. 16. nov. 1954 Fårup.

B HANSINE SØRINE FRANDSDT. SØRENSEN

Hansine Sørensen, f. 12. okt. 1895 Kragelund. ~ Ø. Snede 13. april 1921 Niels Christensen Markussen, f. 31. marts 1894 Solskov. Boelsmand, Solskov mk.

I *Christen Lindved Markussen*, f. 13. april 1922 Båstrup. Forpagter af »Toftegård«, Gl. Sole. ~ København Nathanaels kirke 2. april 1953 Dine Kirstine Madsen, f. 18. okt. 1923 Kbh.

II *Frands Markussen*, f. 3. okt. 1923 Solskov. Grd., »Vintergård«, Åstrup pr. Rårup (fra 1950). ~ Ø. Snede 1. juni 1949 Anne Sørine Andersen, f. 9. sept. 1920 Sindbjerg s. (Niels Andersen og hustru Birgitte Marie, Bøgballe).

a Bente Markussen, f. 9. juli 1951 Rårup s.
b Carsten Lindved Markussen, f. 4. maj 1954 Rårup s.

III *Maren Rosalie Markussen*, f. 17. marts 1925 Solskov, ~ Ø. Snede 16. april 1948 Ebbe Egebjerg Mikkelsen, f. 19. sept. 1919 Nr. Nissum. Fra 1949—54 grd. i Ll. Lihme, Nørup s., fra 1954 grd., Hornstrup mk. pr. Vejle.

a Eigil Egebjerg Mikkelsen, f. 10. dec. 1949 Nørup s.
b Else Egebjerg Mikkelsen, f. 21. maj 1951 Nørup s.
c Ole Egebjerg Mikkelsen, f. 11. dec. 1952 Nørup s.
d Hedvig Egebjerg Mikkelsen, f. 16. juni 1954 Vejle.

IV *Gunnar Markussen*, f. 6. juli 1927 Solskov. Medhjælper.
V *Anna Markussen*, f. 5. juli 1929 Solskov. ~ Dalby 7. juli 1954 Heinrik Schnoor, f. 14. nov. 1928 Urlev s. Fodermester, Solskov mk.
VI *Esther Markussen*, f. 15. febr. 1935 Solskov. Husassistent.

C SØREN FRANDSEN SØRENSEN

Søren F. Sørensen, f. 12. juli 1898. Boelsmand, Kragelund Fælled. ~ Ø. Snede 3. april 1925 Sofie Kathrine Pedersen, f. 20. febr. 1903 Solskov (Jens Pedersen, Korning).

I *Agnethe Sørensen*, f. 24. okt. 1925, ~ Ø. Snede 24. april 1949 Herman Jensen, f. 24. juni 1925 Ø. Snede s. (Martin Christensen Jensen og hustru Eline Katrine Jørgensen). Husmand, Merring.
a Selma Katrine Jensen, f. 7. april 1950 Ø. Snede s.
b Bent Jensen, f. 9. aug. 1953 Merring, Korning s.

II *Anna Rigmor Sørensen*, f. 3. febr. 1929. ~ Ø. Snede 28. marts 1952 Peter Jørgensen, f. 1. decbr. 1926 Ølst (Valdemar Jørgensen, Ølst pr. Randers). Bopæl Vejle.
a Else Marie Jørgensen, f. 25. febr. 1953.

III *Edith Ragnhild Sørensen*, f. 17. april 1933.
IV *Herdis Sørensen*, f. 4. okt. 1934.
V *Hardy Sørensen*, f. 4. okt. 1934.
VI *Ingrid Sørensen*, f. 22. april 1937.
VII *Astrid Sørensen*, f. 24. febr. 1945.

D MARIUS FRANDSEN SØRENSEN

Marius Sørensen, f. 5. sept. 1900 Kragelund. Grd., Kragelund mk., fra 1929. ~ Ø. Snede 22. nov. 1928 Karen Hansen, f. 10. jan. 1908 Løsning (Chr. Pedersen Hansen og hustru Else).

I *Anne Irene Sørensen*, f. 3. febr. 1930. Sygeplejerske.

II *Elsa Sørensen*, f. 23. sept. 1931. ~ Ø. Snede 22. nov. 1953 Thomas Christensen, f. 30. april 1930 Ø. Snede s. (Mads Christensen og hustru Anna, Solskov). Boelsmand, Gl. Sole.
a Anna Marie Christensen, f. 25. juli 1955 Gl. Sole.

III *Edel Sørensen*, f. 16. maj 1934.
IV *Birgit Sørensen*, f. 18. maj 1938.

V *Gerda Sørensen*, f. 18. nov. 1939.
VI *Inger Lis Sørensen*, f. 13. juni 1942.

E ANE MARIE SØRENSEN

Ane Marie Sørensen, f. 26. aug. 1903 Kragelund. ~ Ø. Snede 3. nov. 1928 Niels Christensen, f. 3. marts 1894 Klovborg (Anton Christensen og hustru Ane). Vognmand, Jelling.

I *Ejnar Christensen*, f. 12. april 1924 Kragelund. Repræsentant, Nyelandsvej 67, København F.

II *Anna Christensen*, f. 14. juli 1931 Jelling. ~ Jelling 20. marts 1954 Hans Gustav Andersen, f. 19. april 1930 Nykøbing M. Lærer, Drewsensvej 10, Odense.

K

PEDER HANSEN

Peder Hansen var den ældste af Hans Nielsens sønner, og han var født 1. dec. 1794 i Korning. Om hans bryllup i 1823 med Mette Marie Mathiasdatter se side 46 f. De bosatte sig i en ejendom på Ikjær mk. tæt ved skellet til Glattrup jorder. På kortskitsen side 50 er ejendommens beliggenhed angivet. En del af jorden, matr. nr. 1b af Ikjær, var udskilt fra Ikjærgård i 1829 (se herom side 97) og bestod af 2 skp. 1 fdk. $^1/_2$ alb., hvilket efter den nye matrikel af 1844 blev omsat til 4 skp. 3 fdk. $2^3/_4$ alb. hartkorn. En anden del af jorden var en parcel på 2 fdk. $^1/_2$ alb. (1844: 1 — $2^1/_4$), som i 1831 var købt af rokkedrejer Jens Andersen. Parcellen har nr. 5b af Glattrup. Ejendommen har 11 td. 1.

Her på Ikjær mk. boede Peder Hansen hele sit liv. Han indrettede sig en smedie på ejendommen, så han kunne fortsætte med sit håndværk, og han kaldes smed og parcellist. Han og Mette Marie havde i deres ægteskab fire børn. Den ældste, Mette Marie Pedersdt., var født 3. juni 1827. Hun kom som ung hen at tjene hos Fæster Christensens enke på Kragelund mk., og her blev hun 11. okt. 1846 gift med Niels Knudsen, Bøgballe. Denne var født 1820 og søn af grd. Knud Jensen og hustru Karen Christensdt., Bøgballe. Niels Knudsen fik en parcel af fødegården (skøde af 1849), som fik matr. nr. 4b (nu Hans Peter Hansen); den havde 1 td. 7 skp. 1 fdk. htk. Efter Niels Knudsens død 7. dec. 1865 giftede Mette Marie sig anden gang 20. sept. 1867 med Knud Hansen, Bøgballe. Begge ægteskaber var barnløse og efter Knud Hansens død afstod Mette Marie gården til Knud Hansens

broder Anton Hansen, hos hvem hun derefter boede som aftægtskone til sin død 19. febr. 1899.

Ane Pedersdt. var født 29. dec. 1828. Hun opholdt sig i 1849 hos ovennævnte svoger Niels Knudsen i Bøgballe og blev 17. juni 1849 gift med dennes broder Niels Christian Knudsen, f. 6. april 1822, d. 27. juli 1887. Ægteparret boede i fædrenegården i Bøgballe, matr. nr. 4a, som Niels Chr. Knudsen havde fået skøde på

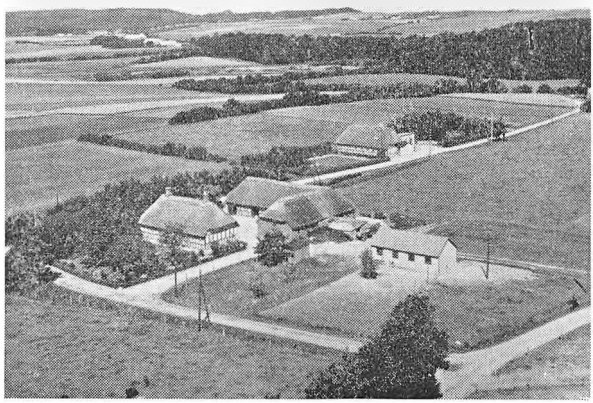

Peder Hansens ejendom på Ikjær mark

i 1848. Gården havde da 3 td. 1 fdk. htk., og den ejes nu af Søren Pedersen, se side 194.

Ane og Niels Chr. Knudsen havde 10 børn, som vil blive nævnt nedenfor under K_1. Ane Pedersdt. døde i 1906, og gården blev overtaget af den yngste datter Ane Marie og hendes mand Jens Jensen.

Marie Cathrine Pedersdt. var født 15. okt. 1839. Hun døde 15. maj 1855, 16 år gl. i Bøgballe og blev begravet i Ø. Snede. Hun opholdt sig hos søsteren Mette Marie.

Hans Pedersen var født 1. nov. 1841 og var eneste søn. Han gik i skole i Ikjær private skole og blev udskrevet herfra ved sin konfirmation i 1856. I 1861 blev han gift med Gjertrud Marie Christensdt., datter af Christen Christensen og hustru Ane Johanne Therkelsdt., »Toftegård«, Gl. Sole, se side 104. Han overtog ejendommen efter sin far. Om børn og efterslægt se under K_2.

Mette Marie Mathiasdt. blev ikke ret gammel; hun døde 16. maj 1844, 38 år gl. Som fortalt side 98 førte Ane Thomasdt. nu hus for sin svigersøn en række år. Peder Hansen døde på ejendommen 2. aug. 1867, 72 år gl.

K_1 ANE PEDERSDATTER 1828—1906

Ane Pedersdt., f. 29. dec. 1828 Ikjær mk., d. 1906 Bøgballe. ~ Ø. Snede 17. juni 1849 Niels Christian Knudsen, f. 6. april 1822 Bøgballe, d. 27. juli 1887 s. st. (grd. Knud Jensen og hustru Karen Christensdt.). Af ægteparrets 10 børn blev de syv gift, og de bliver nævnt nedenfor. Tre døde tidlig. Ane f. 1858 døde s. å.; Ane f. 1859 døde 1866; Therkel Nielsen f. 1864 døde ung og ugift.

A KAREN NIELSEN

Karen Nielsen, f. 1. april 1850 Bøgballe, d. 9. marts 1914 Ørum skov. ~ Ø. Snede 10. sept. 1874 Stids Jakobsen, f. 1. marts 1843 Bøgballe, d. 28. jan. 1927 Ørum skov (Jacob Sørensen og hustru Anne Christensdt., se side 132). Stids Jakobsen var grd. i Ørum skov, Sindbjerg sogn, i den gård, sønnesønnen Niels Jakobsen nu har.

I *Jakob Stidsen Jakobsen*, f. 23. juni 1875 Ørum skov, d. 14. juli 1954 Bøgballe. ~ Ø. Snede 24. juni 1903 Mette Marie Hansen, f. 4. dec. 1885 Bøgballe, d. 1. febr. 1945 s. st. (Anton Hansen og hustru Else Nielsen, se slægten M_2 C I).

a Therkel Jakobsen, f. 29. juni 1904 Bøgballe. Grd., Kragelund mk. ~ Ø. Snede 28. okt. 1931 Ane Katrine Jørgensen, f. 13. aug. 1909 Korning (Jørgen Hansen Jørgensen og hustru Marie Kathrine Andreasdt. Juulsen, se slægten 0_1).

1. Børge Elkjer Jakobsen, f. 18. juni 1934 Ø. Snede s.
2. Erna Marie Jakobsen, f. 13. april 1938 Ø. Snede s.
3. Mette Marie Jakobsen, f. 3. maj 1944 Ø. Snede s.

b Karen Jakobsen, f. 22. okt. 1905 Bøgballe. ~ grd. Morten Pedersen, Thorup. Se K_1 B I b.

c Anton Peder Jakobsen, f. 13. nov. 1906 Bøgballe. Grd., Korning. ~ Løsning 2. aug. 1933 Anna Marie Christensen, f. 18. sept. 1911 Løsning (Niels Sindberg Christensen og hustru Tomasine Birte Katrine Petersen).

1. Edith Betty Jakobsen, f. 1. maj 1934 Korning. ~ Frits Jensen. Se K_1 C II.
2. Svend Sindberg Jakobsen, f. 24. nov. 1935 Korning.
3. Else Jakobsen, f. 8. marts 1941 Korning.
4. Villy Jakobsen, f. 24. aug. 1943 Korning.

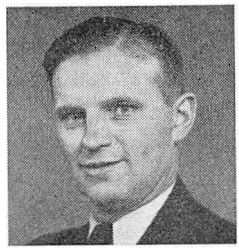
Peder Jakobsen

d Stids Jakobsen, f. 30. november 1908 Vejle Vor Frelsers s. (Bøgballe). Grd., Bøgballe. ~ Sindbjerg 9. juni 1932 Maren Sofie Jensen, født 28. oktober 1909 Sindbjerg sogn (Kristen Jensen og hustru Ane, Ørum skov).

1. Henning Jakobsen, f. 8. aug. 1934 Bøgballe.
2. Inga Jakobsen, f. 29. aug. 1938 Bøgballe.
3. Bent Jakobsen, f. 18. dec. 1942 Bøgballe.

e Else Jakobsen, f. 1. maj 1910, d. 18. juni 1910.

f Ejner Jakobsen, f. 26. april 1912 Bøgballe. Grd., Gl. Hodsager pr. Holstebro. ~ Astrid Jensen, f. Aulum.

II *Ane Jakobsen*, f. 29. aug. 1877, d. 2. marts 1888.

III *Therkel Jakobsen*, f. 9. marts 1880, d. okt. 1900.

IV *Niels Kristian Stidsen Jakobsen*, f. 4. marts 1883 Ørum skov. Var ejer af fædrenegården i Ørum skov, nu rentier. ~ Ø. Snede 15. nov. 1907 Marie Kathrine Hansen, f. 4. jan. 1889 Bøgballe, d. 26. aug. 1955 Ørum skov (Anton Hansen og hustru Else Nielsen, se M_2 C III).

a Stids Jakobsen, f. 24. juli 1909 Ørum skov. Grd., V. Ørum. ~ Ø. Snede Maria Andersen, f. 25. maj 1915 Solkær (Peder Pedersen Andersen og hustru Dorthea Andersdt. Sørensen).

1. Erik Jakobsen, f. 1. maj 1933 Gl. Sole.
2. Henning Jakobsen, f. 27. sept. 1935 Hedensted.
3. Lilly Jakobsen, f. 24. juli 1938 Holtum.
4. Dorthea Jakobsen, f. 9. okt. 1941 Holtum.
5. Bent Jakobsen, f. 24. juni 1945 Holtum.
6. Kathrine Jakobsen, f. 25. aug. 1948 Holtum.
7. Peder Jakobsen, f. 3. nov. 1949 Holtum.

b Anton Jakobsen, f. 29. marts 1911 Ørum skov. Grd., V. Ørum. ~ Sindbjerg 17. april 1936 Olga Sørine Skibsted Kristensen, f. 20. marts 1913 (Niels Skibsted Kristensen og hustru Elise Marie Salling).

1. Elise Skibsted Jakobsen, f. 18. april 1938 V. Ørum.
2. Arne Skibsted Jakobsen, f. 25. juni 1939 V. Ørum.
3. Niels Skibsted Jakobsen, f. 5. dec. 1941 V. Ørum.

4. Jørn Skibsted Jakobsen, f. 14. april 1946 V. Ørum.
5. Børge Skibsted Jakobsen, f. 14. sept. 1950 V. Ørum.
6. Leif Skibsted Jakobsen, f. 13. okt. 1952 V. Ørum.

c Karen Jakobsen, f. 24. sept. 1912 Ørum skov. ~ Sindbjerg 16. juli 1936 Karl Kristian Kristensen, f. 16. april 1910 Løsning (Jørgen Kristensen, 1874—1923, se Lindved-slægten nr. 51, og hustru Ane Marie, f. 1881). Grd., Kragelund.

1. Richart Kristensen, f. 2. nov. 1938 Ø. Snede mk.
2. Ejnar Kristensen, f. 2. febr. 1944 Løsning.
3. Niels Jørn Kristensen, f. 24. juni 1947 Kragelund.

d Therkel Jakobsen, f. 4. juli 1915 Ørum skov. Grd., Bøgballe mk. ~ Ø. Snede 5. nov. 1941 Maren Christensen, f. 12. maj 1917 Bøgballe, se K_1 B IV c.

1. Astrid Katrine Jakobsen, f. 20. nov. 1945 Bøgballe.
2. Ingrid Jakobsen, f. 22. maj 1947 Bøgballe.

e Ejnar Jakobsen, f. 22. febr. 1917 Ørum skov. Grd., Båstrup. ~ Ø. Snede 31. juli 1941 Ellen Kathrine Laursen, f. 28. marts 1907 Hedensted (Hans Jensen Laursen og hustru Jensine Rasmussen).

1. Anna Jensine Jakobsen, f. 25. juni 1942 Ø. Snede.
2. Hans Laurids Jakobsen, f. 9. juli 1943 Gl. Sole.
3. Niels Christian Jakobsen, f. 20. jan. 1946 Gl. Sole.
4. Else-Marie Jakobsen, f. 9. nov. 1949 Gl. Sole.

f Kristen Jakobsen, f. 18. marts 1919 Ørum skov. Grd., Bredal. ~ Engum 10. juli 1946 Gerda Annine Madsen, f. 1. marts 1922 Engum (Mads Eriksen Madsen og hustru Ellen Kirstine).

1. Grethe Jakobsen, f. 11. sept. 1948 Middelfart.

g Else Jakobsen, f. 19. april 1920 Ørum skov, ~ Hedensted 27. juni 1952 Anders Juul, f. 22. maj 1923 Uldum (Johs. Juul og hustru Ingrid, Hornborg). Boelsmand, Eriknauer.

1. Tove Juul, f. 30. juli 1953 Hatting s.
2. Rita Juul, f. 19. april 1955 Hatting s.

h Anna Jakobsen, f. 15. sept. 1921, d. okt. 1941.

i Niels Jakobsen, f. 7. juni 1923 Ørum skov. Grd., »Skovlund«, Ørum skov (fødegården). ~ Ø. Snede 27. maj 1952 Anna Mary Nielsen, f. 31. aug. 1923 Solskov, se K_1 D III.

1. Gunnar Jakobsen, f. 23. marts 1954 Ørum skov.
2. Elsebeth Jakobsen, f. 29. nov. 1955 Ørum skov.

V *Ane Kirstine Stidsdt. Jakobsen* f. 15. aug. 1885 Ørum skov. ~ Peder Nicolaisen, Bøgballe, se slægten L_2 C III.

B METTE MARIE NIELSEN

Mette Marie Nielsen, f. 21. dec. 1851 Bøgballe, d. 27. april 1897 s. st. ~ Ø. Snede 29. sept. 1875 Jens Christian Hansen, f. 20. april 1849 Bøgballe, d. 12. maj 1927 s. st. Jens Chr. Hansen var søn af grd. Hans Peter Pedersen og hustru Maren Knudsdt., Bøgballe mk., og han var boelsmand på Bøgballe mk., matr. nr. 9b.

Der var seks børn i ægteskabet.

I *Maren Jensdt. Hansen*, f. 13. okt. 1876 Bøgballe. ~ Ø. Snede 5. april 1902 Peder Rasmussen Pedersen, f. 10. april 1870 Thorup, d. 10. jan. 1934 s. st. (Rasmus Pedersen og hustru Jensine). Var grd. i Thorup. Fru Maren Pedersen bor hos datteren Jensine.

a Mette Marie Pedersen, f. 31. marts 1903 Thorup, d. 30. marts 1935 Løsning. ~ Christen Sørensen Christensen, boelsmand, »Mosevang«, Løsning (Søren Christensen og hustru Sørine Pedersen, se F_2 C).

1. Karl Erling Christensen, f. 12. april 1929 Løsning. Seminarieelev, Ørstedsgade 17, Vejle. ~ Løsning 17. juli 1954 Johanne Jørgensen, f. 30. jan. 1930 Gauerslund (Hans Marius Jørgensen og hustru Magdalene Pedersen).

b Morten Rasmus Pedersen, f. 30. okt. 1906 Thorup. Grd., »Dalenslyst«, Thorup. ~ Ø. Snede 28. maj 1936 Karen Jakobsen, f. 22. okt. 1905 Bøgballe, se K_1 A I b.

1. Elna Kathinka Pedersen, f. 24. april 1937 Thorup.
2. Peder Jacob Pedersen, f. 23. marts 1938 Thorup.
3. Jenny Irena Pedersen, f. 14. juli 1940 Thorup.
4. Mette Marie Pedersen, f. 21. april 1947 Thorup.

c Jensine Pedersen, f. 25. april 1909 Thorup. ~ Hedensted 23. maj 1935 Christen Christensen, f. 9. okt. 1903 Løsning (Niels Sindberg Christensen, Lindvedslægten nr. 48, og hustru Birthe). Grd., »Stobberupgård«, Løsning.

d Anna Pedersen, f. 14. sept. 1911 Thorup.

II *Ane Jensdt. Hansen*, f. 26. okt. 1878, d. 12. juli 1887.

III *Hans Peter Jensen Hansen*, f. 3. august 1881, d. 13. december 1890.

IV *Karen Jensdt. Hansen*, f. 17. sept. 1884 Bøgballe. ~ Ø. Snede 30. juli 1907 Christen Steffensen Christensen, f. 21. febr. 1884 Bøgballe, d. 1956 s. st. (Steffen Christensen og hustru Maren Jensen). De havde Karens fødegård i Bøgballe.

a Hans Peter Christensen, f. 30. sept. 1908. Grd., Krollerup. ~ Ø. Snede 25. nov. 1930 Mary Jørgensen, f. 14. maj 1910 Linderup.

1. Edith Christensen, f. 18. nov. 1932 Bøgballe.
2. Ernst Walther Christensen, f. 11. jan. 1934 Bøgballe.
3. Hilda Christensen, f. 12. febr. 1935 Bøgballe.
4. Svend Christensen, f. 27. april 1939 Bøgballe.
5. Børge Christensen, f. 24. nov. 1941 Bøgballe.
6. Ove Christensen, f. 19. febr. 1943 Bøgballe.
7. Egon Christensen, f. 29. aug. 1944 Bøgballe.

b Jens Christensen, f. 9. marts 1915. Grd., Sæbberup. ~ Ø. Snede 16. april 1940 Marie Gregersen, f. 27. okt. 1911 Ø. Snede (Gregers H. Gregersen, se tavle IX nr. 12 og 28).

c Maren Christensen, f. 12. maj 1917. ~ grd. Therkel Jakobsen, Bøgballe. Se K_1 A IV d. De har nu fødegården matr. nr. 9b.

d Steffen Christensen, f. 25. marts 1919, d. s. å.

e Mette Marie Christensen, f. 4. okt. 1921. ~ Ø. Snede 12. aug. 1945 Johs. Pedersen, f. 23. sept. 1920 Vindelev (Elias Pedersen og hustru Julie). Grd., Holtum.

1. Linda Susanne Pedersen, f. 22. juli 1953 Lindved.
2. Inga Pedersen, f. 5. nov. 1955 Holtum.

f Astrid Christensen, f. 26. juni 1925, d. 7. marts 1926.

g Anne Christensen, f. 25. maj 1929. Ugift.

V *Niels Kristian Jensen Hansen*, f. 15. jan. 1888 Bøgballe. Rentier, Kragelund Fælled. ~ Ø. Snede 28. okt. 1915 Kirstine Marie Christensen, f. 11. okt. 1895 Kragelund Fælled (Søren Christensen og hustru Sørine Pedersen, se side 181 f.).

a Jens Kristian Hansen, f. 29. jan. 1917. Boelsmand, Gl. Sole mk. ~ Ø. Snede 21. april 1944 Jenny Gregersen, f. 16. jan. 1918 Ø. Snede (Gregers H. Gregersen, se tavle IX).

1. Selma Hansen, f. 27. sept. 1945 Rimmerslund.
2. Nina Hansen, f. 13. dec. 1948 Gl. Sole.
3. Anna Marie Hansen, f. 30. marts 1950 Gl. Sole.

b Sørine Dorthea Hansen, f. 14. juli 1918. ~ boelsmand Niels Jensen, Kragelund F. Se slægten G.

c Metha Marie Hansen, f. 1. febr. 1920. ~ Ø. Snede 24. april 1951 Frederik Kristensen, f. 28. dec. Hejnsvig (Jørgen Kristensen og hustru Frederikke). Diakon, Vivild alderdomshjem.

1. Else Marie Kristensen, f. 23. marts 1954 Vivild.

d Esther Valborg Hansen, f. 18. dec. 1926. ~ Ø. Snede 22. marts 1950 Sigurd Jensen, f. 13. aug. 1920 Hejnsvig s. (Søren Jacob Jensen og hustru Karen). Grd. »Ribegård«, Vindelev.

1. Anders Jørgen Jensen, f. 1. febr. 1952 Sdr. Omme.
2. Inger Maria Jensen, f. 14. juli 1953 Jeriev s.

e Edith Hansen, f. 2. juni 1930. ~ Ø. Snede 22. okt. 1922 Hardy Hansen, f. 16. marts 1930 Solskov (Knud Nielsen Hansen og hustru Kirstine Christiansen). Boelsmand, Solkær.

1. Flemming Hansen, f. 26. juli 1955 Solkær.

f Ejnar Hansen, f. 2. juni 1930. Parcellist, Højelt pr. Græsted. ~ Græsted 28. marts 1956 Agnete Elisabeth Larsen, f. 15. maj 1933 Græsted (Erhardt Rasmus Larsen og hustru Asta Elisabeth).

g Gerda Hansen, f. 22. maj 1932. ~ Ø. Snede 14. maj 1952 Henning Jensen, f. 31. maj 1929 Solskov (Martin Jensen og hustru Karen). Landmand, Hornstrup.

1. Ingrid Jensen, f. 2. febr. 1953 Hornstrup.
2. Kurt Jensen, f. 6. april 1955 Hornstrup.

h Gustav Hansen, f. 22. maj 1932. Medhjælper.

VI *Ane Jensdt. Hansen*, f. 3. aug. 1891 Bøgballe, d. 11. aug. 1955 s. st. ~ Ø. Snede 10. nov. 1914 Niels Peter Nielsen, f. 9. marts 1888 Ø. Snede s. (Christian Nielsen og hustru Kathrine). Husmand, Bøgballe, matr. nr. 2p.

a Jens Chr. Nielsen, f. 26. marts 1917. Arb., Tåstrup. Gift.

b Karen Nielsen, f. 26. aug. 1920. ~ Ø. Snede 19. sept. 1939 Peter Andersen, boelsmand, Løsning.

c Mette Marie Nielsen, f. 19. febr. 1922. ~ Ø. Snede Elkjær Olesen, f. 2. dec. 1921 Korning (Marius Olesen og hustru Birgitte). Boelsmand, Stobberup.

1. Villy Olesen, f. 21. dec. 1945 Bøgballe.
2. Marius Olesen, f. 3. aug. 1947 Korning.
3. Jørn Olesen, f. 23. dec. 1948 Stobberup.
4. Niels Olesen, f. 19. aug. 1951 Stobberup.
5. Gurli Olesen, f. 26. sept. 1952 Stobberup.
6. Henning Olesen, f. 6. dec. 1954 Stobberup.
7. Grethe Olesen, f. 20. maj 1956 Stobberup.

d Anna Nielsen, f. 5. marts 1924. ~ Ø. Snede 21. juni 1953

Aage Jensen, boelsmand, Grimstedbro pr. Hjørring. To børn.
e Kristine Nielsen, f. 2. jan. 1927. Ugift.
f Emma Nielsen, f. 17. aug. 1928. ~ 3. maj 1952 Villy Jørgensen, f. 7. nov. 1926. Husmand, Løsning.
g Lilly Nielsen, f. 12. febr. 1930. ~ 21. juni 1953 August Schønwald, f. 9. juli 1927. Snedker, Vojens. To børn.

C MARIE KATHRINE NIELSEN

Marie Kathrine Nielsen, f. 28. nov. 1853 Bøgballe, d. 5. marts 1926 Ø. Snede. ~ 7. aug. 1886 Frants Jensen, f. 27. febr. 1858 Kragelund, d. 9. juni 1920 Ø. Snede. Frants Jensen var søn af grd. Jens Jørgen Jensen og hustru Stephansine Frandsdt. i Kragelund, og han købte i 1886 den gård i Ø. Snede, som sønnen Niels Jensen nu har. Der var fire børn i ægteskabet. En søn, Jens Jørgen f. 1887, døde som barn i 1893. De øvrige nævnes nedenfor.

I *Jensine Frantsen Jensen*, f. 11. maj 1889. Ugift. Bor Ø. Snede.

II *Niels Christian Jensen*, f. 8. april 1891 Ø. Snede. Grd., Ø. Snede. ~ Ø. Snede 29. maj 1925 Kristine Gregersdt. Madsen, f. 25. juni 1897 Kragelund Fælled (Gregers Christensen



Kristine og Niels Jensen med deres børn

Madsen og hustru Ane Marie Rasmussen, se tavle X nr. 9).
a Marie Jensen, f. 8. aug. 1926. Lærerinde.
b Anna Jensen, f. 3. nov. 1927. Sygeplejerske.

c Frits Jensen, f. 19. juli 1929. Grd., »Højbo«, Løsning nørremk. ~ Korning 2. okt. 1954 Edith Betty Jakobsen, se K_1 A I c.

d Svend Jensen, f. 16. juni 1931.

e Gustav Jensen, f. 25. aug. 1933. Vognmand, Ågård. ~ Højen 25. juni 1955 Klara Margit Friis, f. 7. jan. 1936 Kollemorten (Hans Henriksen Friis og hustru Nielsine Petrea Nielsen).

f Gudrun Jensen, f. 4. nov. 1936.

g Erik Jensen, f. 31. aug. 1939.

h Jens Otto Jensen, f. 8. dec. 1941.

i Viggo Jensen, f. 8. aug. 1944.

III *Ane Jensen*, f. 21. marts 1894 Ø. Snede. ~ Ø. Snede Herman Jensen Hermansen, f. 29. juli 1876 (Jens Hermansen og hustru Cathrine Marie Thygesen). Fhv. grd., Ø. Snede. Herman J. Hermansen var første gang gift med Karen Marie Gregersen, se tavle IX nr. 13, og der er flere børn af dette ægteskab.

a Carlo Hermansen, f. 19. april 1929. Vognmand, Strandgade 30, Horsens. ~ Metha Gregersen.

b Ingrid Hermansen, f. 19. aug. 1936. Kontorass. Horsens.

D KNUD NIELSEN

Knud Nielsen, f. 17. okt. 1855 Bøgballe, d. 22. april 1896. Var grd. på Solskov mk. ~ 1° Ø. Snede 3. febr. 1881 Ellen Margrethe Jacobsdt., f. 7. maj 1848 Bøgballe, d. 16. juni 1889 Solskov (Jacob Sørensen og hustru Anne Sørensdt., se side 132). ~ 2° Ø. Snede 27. marts 1890 Mariane Jensdt. Stidsen, f. 31. aug. 1873 Bøgballe (Jens Stidsen og hustru Mette Marie Steffensdt., se side 131). Mariane var anden gang gift med Hans Peter Therkelsen Hansen, se I_2 D I. Der var i Knud Nielsens første ægteskab to børn, der døde som små. Af andet ægteskab var der nedennævnte tre børn.

I *Ellen Margrethe Knudsdt. Nielsen*, f. 16. maj 1891. ~ Mads Madsen, Gl. Sole, se slægten J_1.

II *Niels Christian Knudsen Nielsen*, f. 30. juli 1892 Solskov. Grd., Krollerup. ~ 1° Ø. Snede 25. okt. 1917 Else Antonsdt. Hansen, f. 1. febr. 1896 Bøgballe, d. 9. marts 1940 Krollerup (Anton Hansen og hustru Else Nielsen, se M_2 C). ~ 2° Egtved

16. nov. 1941 Margrete Hansen, f. 10. juli 1905 Grejs (Mads Hansen og hustru Lene Therkelsdt. Pedersen, se Lindved-slægten nr. 57).

Børn af første ægteskab:

a Else Nielsen, f. 24. april 1920 Solskov. ~ Ø. Snede 21. sept. 1949 Jens Jensen, f. 30. okt. 1916 Krollerup (Jens Stefensen Jensen og hustru Maren Kristensdt. Jacobsen, slægterne 0_2 og 0_4). Grd., Krollerup.

1. Eva Jensen, f. 15. sept. 1953 Krollerup.
2. Hanne Jensen, f. 16. juli 1955 Krollerup.

b Knud Nielsen, f. 1. aug. 1921 Solskov. Grd., Amhede pr. Egtved. ~ Egtved 9. maj 1953 Betty Winkel (Johs Winkel og hustru Karen).

1. Hans Nielsen, f. 22. marts 1954 Egtved.
2. Niels Nielsen, f. 23. nov. 1955 Egtved.

c Anna Mary Nielsen, f. 31. aug. 1923. ~ grd. Niels Jakobsen, Ørum skov, se K_1 A IV i.

d Anker Nielsen, f. 27. maj 1931 Krollerup.

Børn af andet ægteskab:

e Johannes Østerlund Nielsen, f. 13. nov. 1942 Krollerup.

f Estrid Lene Østerlund Nielsen, f. 6. maj 1944 Krollerup.

g Manfred Østerlund Nielsen, f. 4. jan. 1946 Krollerup.

III *Mette Knudsdt. Nielsen*, f. 21. juli 1893 Solskov. Bor Krollerup. ~ Marius Jensen, d. 1954 Krollerup (dennes andet ægteskab).

a Knud Jensen, f. 2. jan. 1933. Bestyrer.

b Vagn Jensen, f. 2. nov. 1934. Smed.

E PEDER NIELSEN

Peder Nielsen, f. 3. febr. 1862 Bøgballe, d. 30. marts 1933 Kragelund Fælled. ~ 4. juli 1889 Johanne Marie Jensen, f. 10. september 1870, d. 6. febr. 1922. Hun var datter af Jens Kristian Festersen og hustru Ane Kirstine Jensdt. og født i den gård i Kragelund Fælled, som hun og Peder Nielsen senere ejede; nuværende ejer er Hans Peter Hansen. Jens Kr. Festersen var første gang gift med Maren Mathiasdt. (se tavle VI og slægten 0_4), og hans anden kone var datter af Jens Jensen, Korning (se tavle VI og slægten 0_3).

I *Jens Nielsen*, grd., Eriknauer. ~ 26. sept. 1912 Karen Han-

sen, f. 24. sept. 1890 Bøgballe (Anton Hansen og hustru Else Nielsen, M_2 C). Flere børn.

II *Ane Kirstine Nielsen*, f. 17. juni 1895. ~ Ø. Snede 26. juli 1923 Jakob Hansen, f. 27. febr. 1895 Gæsager (Hans Chr. Hansen og hustru Elisabeth). Grd., Løsning mk.

a Hans Verner Hansen, f. 21. dec. 1924 Løsning.

b Peter Dalsgaard Hansen, f. 26. aug. 1926 Løsning. Grd., Bredal. ~ Ø. Snede 23. nov. 1950 Erna Christensen, f. 12. jan. 1930 Gl. Sole (Christen Christensen og hustru Susanne Hermansen, se N_5 E).

1. Carsten Dalsgaard Hansen, f. 10. marts 1954 Bredal.
2. Knud Dalsgaard Hansen, f. 6. jan. 1956 Bredal.

III *Niels Nielsen*, grd., Eriknauer. ~ 4. april 1925 Kirstine Hansen, f. 27. febr. 1901 Bøgballe (Anton Hansen og hustru Else Nielsen, M_2 C).

a Villy Nielsen, f. 1929.

IV *Knud Nielsen*, f. 10. maj 1903. Repr., Østergade 16, Tørring. ~ Grejs 28. juli 1928 Thora Charlotte Søhus, f. 4. jan. 1904 Esbjerg (Morten Jensen Søhus og hustru Bodil Marie).

a Bodil Marie Nielsen, f. 16. marts 1930 Tørring.

V *Ane Nielsen*, f. 25. maj 1905. ~ Ø. Snede 3. nov. 1927 Hans Peter Hansen, f. 22. marts 1902 Tamdrup (Chr. Peder Hansen og hustru Else). Grd., Kragelund Fælled.

VI *Magnus Nielsen*, f. 13. dec. 1909. Grd., Sæbberup mk. ~ 9. nov. 1932 Mariane Lindved Christensen, f. 19. juni 1910 Bredal (se F_7 C II, side 208).

a Peder Egon Nielsen, f. 21. nov. 1933 Spættrup.

b Karen Nielsen, f. 7. nov. 1945 Spættrup, Urlev s.

c Elly Nielsen, f. 10. jan. 1948 Sæbberup.

VII *Mette Marie Nielsen*, f. 13. dec. 1909. ~ Ø. Snede 29. maj 1931 Karl Valdemar Andreasen, f. 13. aug. 1908 Hatting (Hans Marius Andreasen og hustru Kirstine Christensen). Slagter, Lindved.

a Gudrun Johanne Kirstine Andreasen, f. 15. maj 1932 Rimmerslund.

b Sonja Andreasen, f. 16. sept. 1936 Rimmerslund. ~ Sindbjerg 29. maj 1956 Peder Rasmus Jensen.

c Oda Andreasen, f. 15. nov. 1939 Lindved.

VIII *Agner Alfred Nielsen*, f. 24. dec. 1911. Boelsmand, Grejs østermk. ~ Sindbjerg 20. nov. 1935 Jensine Jensen, f. 2. sept. 1915 V. Ørum (Jens Peter Kristensen Jensen og hustru Karen).

a Peder Freddy Nielsen, f. 14. okt. 1936 Grejs.
b Betty Nielsen, f. 4. juni 1938 Grejs.
c Viktor Nielsen, f. 9. okt. 1939 Grejs.
d Randi Nielsen, f. 6. juni 1946 Grejs.
e Kaj Nielsen, f. 28. juli 1948 Grejs.
f Finn Nielsen, f. 17. okt. 1952 Grejs.

F NIELS NIELSEN

Niels Nielsen, f. 2. sept. 1867 Bøgballe, d. 5. sept. 1902 Krollerup. ~ Ane Kathrine Hansdt. Sørensen, f. 25. jan. 1876 Krollerup, d. 8. april 1928 s. st. (Hans Sørensen og Kirsten Sørensdt.). Hun var gift anden gang med Marius Jensen, Krollerup, jvf. J_3 A III.

Der var to børn.

I *Hans Nielsen*, gartner, Horsens.

II *Niels Kristian Nielsen*, mejerist. Udvandret til Amerika-

G ANE MARIE NIELSEN

Ane Marie Nielsen, f. 9. aug. 1870 Bøgballe, d. 16. aug. 1895 s. st. ~ Ø. Snede 4. juli 1889 Jens Jensen, f. 25. jan. 1865 Kragelund Fælled, d. 8. febr. 1952 Bøgballe. Jens Jensen var søn af Jens Kr. Festersen og hustru Ane Kirstine Jensdt. og altså svoger til Peder Nielsen, se side 260. Han overtog ved sit giftermål Niels Chr. Knudsens gård i Bøgballe og var i mange år sognefoged for Ø. Snede nordre sogn.

I *Niels Kristian Jensen*, f. 28. dec. 1890 Bøgballe. Rentier, Kragelund. Var gårdejer i Merring 1918–25 og i Krollerup 1925–51. ~ Vejle 12. dec. 1918 Dagmar Pedersen, f. 20. april 1894 Sindbjerglund, d. 15. febr. 1937 Krollerup (Peder Nielsen Pedersen og hustru Ane Kirstine Jørgensen, Vejle).

a Anna Marie Jensen, f. 28. juli 1921 Merring, d. 21. febr. 1937.

K_2 HANS PEDERSEN 1841–1906

Hans Pedersen, f. 1. nov. 1841 Ikjær mk., d. 7. okt. 1909 s. st.

~ Ø. Snede 10. nov. 1861 Gjertrud Marie Christensdt., f 22. aug. 1840 Gl. Sole (Chr. Christensen og hustru Ane Johanne Therkelsdt., »Toftegård«), d. 30. marts 1904 Ikjær mk.

I ægteskabet var der ni børn, hvoraf flere døde ugift. Marie Kathrine f. 16. jan. 1867, døde s. å. Terkild, f. 22. aug. 1873, døde i Båstrup i 1889. Anders Hansen Pedersen, f. 29. juli 1897, døde 4. august 1927 i København.

Marie Kathrine Hansdt. Pedersen, f. 2. aug. 1868, blev i

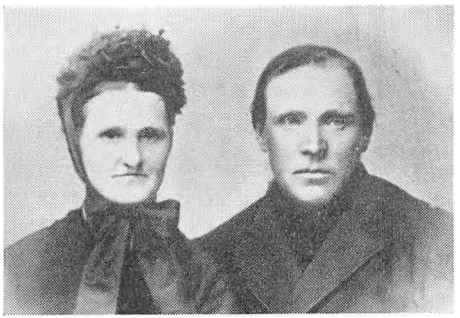

Gjertrud Marie og Hans Pedersen

1898 gift med sin afdøde søsters mand Mads Jensen, Kragelund, se nedenfor under D, og døde 3. oktbr. 1906 i Kragelund. Hun fødte to børn, Hans og Ane, der begge døde som spæde.

Mette Marie Hansdt. Pedersen, f. 6. aug. 1883, lever endnu og bor på Ø. Snede alderdomshjem. Ugift.

De øvrige fire børn nævnes nedenfor.

A METTE MARIE HANSDT. PEDERSEN

Mette Marie Hansdt. Pedersen, f. 13. okt. 1862 Ikjær mk., d. 31. juli 1883 Bøgballe. ~ Ø. Snede 20. okt. 1880 Anton Hansen, f. 10. dec. 1851, d. 10. maj 1929 (Anton Hansen var anden gang gift med Else Nielsen, se M_2 C).

I *Niels Antonsen Hansen*, f. 23. sept. 1881 Bøgballe. Ugift. Bor Nørrebrogade 92A, København.

II *Maren Antonsdt. Hansen*, f. 24. april 1883 Bøgballe, d. 1949 Gl. Sole mk. Var gift med grd. Peder Sørensen Pedersen.

a Mette Pedersen. ~ Grd. Karl Jakobsen, Haurum mk.

b Marie Pedersen. ~ Boelsmand Kristen Pedersen, Gl. Sole mk.

c Søren Pedersen, boelsmand, Gl. Sole mk.

B ANE JOHANNE PEDERSEN

Ane Johanne Hansdt. Pedersen, f. 25. april 1864 Ikjær mk., død. Var gift med Jacob Laursen, Glattrup skov. Denne var søn af Jens Chr. Laursen og hustru Ellen Margrethe Madsdt., Glattrup, og dermed oldebarn af rokkedrejer Jens Andersen. De havde en søn.

C PEDER HANSEN PEDERSEN

Peder Hansen Pedersen, f. 9. okt. 1870 Ikjær mk., d. 6. dec. 1922 s. st. ~ Rårup 10. nov. 1904 Johanne Marie Jørgensen, f. 11. marts 1884 Glattrup, se side 200. Peder Hansen overtog ejendommen på Ikjær mk. efter sin far, og den ejes nu af sønnen Hans Pedersen. Fru Johanne Marie Pedersen bor i et hus på Ikjær mark.

I *Hans Pedersen*, f. 25. sept. 1905. Husmand, Ikjær mk. ~ Ø. Snede 11. nov. 1934 Mary Ane Th. Christensen, f. 26. nov. 1908 Ø. Snede (se I_3).

a Erna Pedersen, f. 31. jan. 1936 Rårup s.

b Aage Pedersen, f. 25. dec. 1945 Rårup s.

II *Ole Pedersen*, f. 12. april 1907. Husmand, Glattrup.

III *Gertrud Pedersen*, f. 23. april 1909. ~ grd. Therkel Pedersen, Krollerup, se F_3 B V.

IV *Therkel Pedersen*, f. 2. juni 1911. Husmand, Møgelkjær mk. ~ Stenderup 5. okt. 1938 Anna Hansen, f. 23. okt. 1913 Bredal.

a Frank Pedersen, f. 23. jan. 1944 Rårup s.

b Grethe Pedersen, f. 8. marts 1947 Rårup s.

c Mogens Pedersen, f. 27. april 1954 Rårup s.

V *Mariane Pedersen*, f. 1. okt. 1913. ~ Rårup 29. okt. 1936 Hans Pedersen, f. 14. febr. 1907. Arb., Egelund, Rårup.

a Villy Pedersen, f. 1. okt. 1937 Stouby s.

b Ester Pedersen, f. 8. nov. 1940 Rårup s.

c Børge Pedersen, f. 14. jan. 1946 Rårup s.

d Hanne Pedersen, f. 3. nov. 1949 Rårup s.

VI *Arne Pedersen*, f. 6. febr. 1915, d. 17. febr. 1949.

VII *Holger Pedersen*, f. 22. jan. 1918. Arb., Hosby. ~ Barrit

1945 Asta Skovgaard Jensen, f. 23. september 1925 Løgballe.
a Bente Pedersen, f. 13. maj 1947 Løgballe.
b Tage Pedersen, f. 14. sept. 1953 Hosby.

VIII *Kristian Pedersen*, f. 11. juni 1920. Gummiarb., Gormsgade 15, Horsens. ~ 1⁰ Horsens Vor Frelsers kirke 6. maj 1944 Inge Marie Ottesen, f. 10. nov. 1925 Juelsminde. ~ 2⁰ Horsens 26. juni 1954 Karin Margrethe Pedersen, f. 10. aug. 1925 Horsens (Jens Rasmus Pedersen og hustru Ane Sophie)
a Lissy Grethe Pedersen, f. 25. maj 1946 Horsens klosters.
b Margrethe Doris Pedersen, f. 6. april 1955 Horsens.

IX *Herluf Pedersen*, f. 7. april 1922. Medhjælper, Ikjær mk.

D ANE HANSDATTER PEDERSEN

Ane Hansdt. Pedersen, f. 9. juli 1876 Ikjær mk., d. 26. okt. 1897 Kragelund. ~ 1896 Mads Jensen, f. 12. sept. 1862 Tofthøj, Gadbjerg s., d. 22. juni 1944 Kragelund (Jens Steffensen og hustru Marie Kathrine Madsdt., se side 131 og slægten 0_2).

I *Jens Madsen Jensen*, f. 24. okt. 1897 Kragelund. Toldpakhusbetjent, Uhrskovvej 37, Vejle. Ugift.

L

NIELS HANSEN

Niels Hansen var af Hans Nielsens første ægteskab og var født 14. dec. 1796 (side 27). Han blev viet i Hvirring kirke den 24. okt. 1819 til Anna Catrine Andersdt., der var født 1794 i Honum som

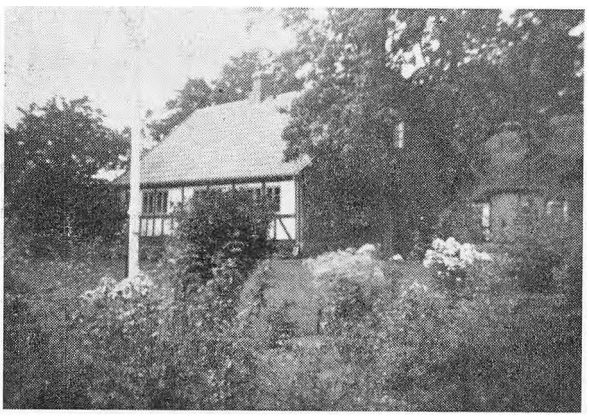

Ejendommen i Honum skov

datter af smed Anders Sørensen (1767 – 1825) og hustru Kirsten Christensdt. (d. 1831). De boede i Honum skov i en ejendom, som i gammel tid af folkeviddet var døbt »Sultenkrog«. I nærheden lå iøvrigt en anden ejendom, som kaldtes »Himmerig«. Ægteparret havde seks børn, hvoraf dog en døde som spæd, en anden som barn; men der var desuden seks eller syv dødfødte børn.

Børnene var Mette Marie f. 1821, d. 1826, Hans f. 26. juli 1823.

Kirsten Marie født og død 1825, Kirsten Marie f. 27. febr. 1826, Anders f. 23. juli 1830 og Mette Marie f. 20. juli 1836. Om sidstnævnte er der ingen efterretninger; Hans, Kirsten Marie og Anders og deres efterslægt vil blive omtalt under L_1, L_2 og L_3.

Niels Hansen blev ikke ret gammel; han var kun 43 år, da han døde 15. juni 1839. Ejendommen og smedien blev, som vi snart skal høre, overtaget af datteren Kirsten Marie og hendes mand Nicolai Christophersen, og hos dem boede moderen Anna Cathrine. Hun døde 18. april 1869 og blev 76 år gl.

L_1 HANS NIELSEN 1823—1904

Hans Nielsen, f. 26. juli 1823 Honum skov. Hans blev som sine forfædre smed, og i 1853 den 18. sept. blev han i Korning gift med Lovise Henriette Rasmusdt., hvorefter de bosatte sig i Korning søndermark i matr. nr. 24b. Lovise var datter af grd. Rasmus Clemensen (se side 26), og nr. 24b blev udstykket fra hans gård. Lovise og Hans Nielsen havde fem børn.



Hans Nielsen og Lovise Henriette Rasmusdt.

Lovise Henriette Rasmusdatter døde i Korning 20. juli 1897, 71 år gl. Hans Nielsen flyttede derefter til Honum skov, hvor han boede hos datteren Karen. Her døde han den 7. juni 1904, 81 år gammel.; han blev begravet i Korning.

A RASMUS HANSEN

Rasmus Hansen, f. 30. juni 1854 Korning, d. 20. maj 1901 s. st. Han var købmand i Korning (matr. nr. 12e). ~ 1^0 Korning 6. dec. 1881 Ane Margrethe Jacobsen, f. i Tamdrup, d. i Korning 19. april 1884, 29 år gl. ~ 2^0 Ø. Snede 24. juli 1884 Ane Lene Laursen, f. 20. marts 1852 Solskov, d. 1919 Korning. Der var fem børn, hvoraf én, Laurine, døde syv år gl.

I *Ane Margrethe Hansen*, f. 10. juli 1885, d. 23. maj 1953.
II *Mariane Hansen*, f. 1. okt. 1887 Korning. ~ Niels Iversen, Ny Havnegade 53, Horsens.
III *Lovise Hansen*, f. 24. febr. 1890 Korning, d. 3. okt. 1941 Løsning. ~ 6. nov. 1908 Niels Madsen Nielsen, f. 9. maj 1883 Løsning mk., d. 1. sept. 1949 s. st. (husm. og væver Mads Nielsen og hustru Jensine Nielsen).

a Rasmine Nielsen, f. 20. dec. 1910 Korning, ~ Løsning 9. maj 1933 Niels Christensen, f. 21. maj 1904 Klovborg (Bertel Christensen og hustru Margrethe Vind). Barber, Mosegade 3, Hedensted.

1. Grethe Vind Christensen, f. 1. juni 1935 Hedensted.
2. Erik Vind Christensen, f. 29. maj 1947 Hedensted.

b Jensine Nielsen, f. 26. marts 1913 Korning, ~ Løsning 26. marts 1936 Sigfred Jørgensen, f. 21. sept. 1910 Lundum (Jørgen Therkelsen Jørgensen og hustru Karen). Landmand, Ørum skov.

1. Inga Louise Jørgensen, f. 25. sept. 1938 Løsning.
2. Niels Jørgen Jørgensen, f. 5. juli 1941 Løsning.
3. Svend Arent Jørgensen, f. 8. aug. 1943 Løsning.
4. Karin Lis Jørgensen, f. 18. juni 1945 Bredal.
5. Else Esther Jørgensen, f. 7. okt. 1948 Bredal.
6. Jens Otto Jørgensen, f. 14. okt. 1950 Bredal.

c Anna Lene Nielsen, f. 4. okt. 1914 Korning, ~ Hedensted 9. maj 1941 Marius Christensen, f. 17. april 1903 Krollerup (Jørgen Christensen og hustru Maren Olesen). Husmand, Gæsager.

1. Kaj Mourits Christensen, f. 10. jan. 1943 Gæsager.
2. Søren Preben Christensen, f. 22. marts 1946 Gæsager.
3. Robert Louis Christensen, f. 20. aug. 1948 Gæsager.

d Mads Nielsen, f. 3. jan. 1916 Løsning. Slagteriarb., Østerbrogade 17, Grindsted. ~ Ø. Snede 28. juni 1947 Helga Rigmor Nicolaisen, f. 22. sept. 1924 Ø. Snede s. (Peder N. Nicolaisen, se L_2 B I f).

1. Leif Sole Nielsen, f. 1. sept. 1948 Grindsted.

e Laura Nielsen, f. 12. nov. 1917 Løsning, ~ Løsning 12. nov. 1937 Therkel Hansen, f. 19. febr. 1915 Gl. Sole (Peder Therkelsen Hansen og hustru Ane Marie Christensdt. Jensen). Boelsmand, Løsning søndermark.

1. Aase Irene Hansen, f. 14. juni 1939 Engum.
2. Hannah Lissy Hansen, f. 29. sept. 1943 Engum.
3. Hardy Sandager Hansen, f. 22. nov. 1947 Løsning.
4. Haldor Birger Hansen, f. 13. jan. 1946, d. 9. sept. 1948.

f Henry Helgesø, Skydebanegade 38, København V. ~ Annalise.

g Holger Nielsen, Huslodsvej 34, Fredericia. ~ Anna.

IV *Jørgine Hansen*, f. 10. dec. 1892, er gift og bor i Horsens.

B KAREN HANSDATTER

Karen Hansdt., f. 16. juni 1856 Korning, d. 1931 Hedensted. ~ Hvirring 8. okt. 1878 Jens Kristian Pedersen, f. ca. 1836, d. 1916 Hedensted. Jens Kristian Pedersen var husmand på Honum mk. i den ejendom, der kaldtes »Himmerig«, hvorfor han da også i daglig tale hed Jens »Himmerig«. Han var gift første gang med Ingeborg Jensen, f. ca 1839, d. 19. maj 1878. Der var flere børn i dette ægteskab.

Karen og Jens Kr. Pedersen flyttede på deres gamle dage hen til en ejendom på Ø. Snede mk. (ved Hedensted-vejen) og senere til Hedensted. De havde kun én datter.

I *Ingeborg Pedersen*, f. 26. okt. 1881 Honum mark. ~ Hvirring 7. nov. 1900 Jens Mikkelsen Pedersen, f. 26. maj 1879 Hedensted, d. 16. sept. 1956 Vejle (grd. Mikkel Pedersen og hustru Kirstine Jensdt., Gæsager). Fru Ingeborg Pedersen bor nu Jellingvej 14, Vejle.

a Kristine Pedersen, f. 26. sept. 1902 Gæsager. ~ Bredballe 26. okt. 1930 Asmus Baggersgaard, f. 28. maj 1899 Obbekær (Peder Chr. Baggersgaard og hustru Else Christine). Handelsmand.

1. Lissy Baggersgaard, f. 17. febr. 1932 Århus.

b Jens Kristian Pedersen, f. 8. april 1904 Rimmerslund. Handelsmand, Havnegade 20, Vejle. ~ Fredericia 8. okt. 1938 Johanne Hertzum, f. 15. okt. 1901 Vejle (Hans August Hertzum og hustru Hansine Marie Hansen).

1. Ole Steen Pedersen, f. 26. okt. 1941 Vejle.

c Mikael Pedersen, f. 5. juni 1908 Gæsager. Møller, Svendsgade 39, Vejle. ~ Kolding 12. sept. 1936 Jenny Grethe Sørensen, f. 2. maj 1915 Århus (pantefoged Frands Sørensen og hustru Anna Katrine, Kolding).

1. Inge Margrethe Pedersen, f. 30. maj 1940 Vejle.
2. Frands Erik Pedersen, f. 9. juli 1945 Vejle.
3. Anna-Lise Pedersen, f. 17. nov. 1947 Vejle.

C ANE CATHRINE HANSDATTER

Ane Cathrine Hansdt., f. 20. juni 1858, d. 1895. Hun blev gift i Korning 8. okt. 1889 med husmand Mads Pedersen i Årup, Hedensted s., der da var 44 år; derudover vides intet om hende.

D NIELS HANSEN

Niels Hansen, f. 25. maj 1861 Korning. Niels Hansen, der nu bor på »Hospitalet«, Hospitalsgade 10, Horsens, er den ældste nulevende af slægten; han kan f. eks. huske krigen i 1864. ~ 1^0 Ø. Snede 16. nov. 1888 Kirsten Marie Pedersen, f. 15. jan. 1866 Kragelund (Peder Knudsen og hustru Elisabeth Andersen). De boede først i Korning og siden på »Stenhøjgård« i Løsning. Her døde Kirsten Marie Pedersen 27. dec. 1894 og blev begravet i Korning. ~ 2^0 Kristiane Marie Jakobsen, f. 1873 Klovborg, d. 7. jan. 1942 Rørvig. De boede i Vinten og i Lundum, og Niels Hansen gik fra nu af over til at være anlægsgartner. Omkr. 1910 flyttede de til Bagsværd, og i 1925 til Rørvig. Siden 1945 har Niels Hansen boet i Horsens.



Niels Hansen

Børn af første ægteskab:

I *Hans Nielsen Hansen*, f. 22. jan. 1890 Korning. Mekaniker, bor i U. S. A.

II *Lovise Henriette Hansen*, f. 5. jan. 1891 Korning. Sygeplejerske, København. Ugift.

III *Peter Nielsen Hansen*, f. 4. sept. 1894 Løsning. Husejer, Hansted. ~ 12. nov. 1921 Agnes Petersen, f. 29. april 1896

Underup sogn. (Jens Petersen og hustru Gabriella). Tidligere gårdejer i Torp.

Børn af andet ægteskab:

IV *Jens Hansen*. Udvandret til U. S. A.

V *Christian Hansen*. Udvandret til U. S. A.

E JOHANNE HANSEN

Johanne Hansen, f. 9. juni 1863 Korning, d. 1911 Horsens, begr. Korning. ~ Korning 8. okt. 1886 Niels Olesen, f. 18. juli 1859 Kragelund, d. 22. nov. 1894 Korning (husmand Ole Chr. Jensen og hustru Ane Laursdt.). Var husmand i Korning.

I *Hans Olesen*, f. ca. 1887, d. ca. 1938 Ålborg. Var murer i Vendsyssel. Var gift og havde tre børn.

II *Ole Kristian Olesen*, f. 2. aug. 1889 Korning. Tømrer, Spedalsø 18b, Horsens. ~ Marie Olsen (sadelmager Jens Olsen, Korning).

III *Anton Olesen*, f. 30. nov. 1892 Korning. Smed.

IV *Louise Olesen*, f. 27. sept. 1894 Korning, d. 24. dec. 1941 Løsning.

L_2 KIRSTEN MARIE NIELSDT. 1826—65

Kirsten Marie Nielsdt., f. 27. febr. 1826 Honum skov, d. 10. febr. 1865 s. st. ~ Hvirring 27. nov. 1842 Nicolai Christophersen*, f. 1814 Gl. Sole, d. 25. febr. 1860 Honum skov.

Efter Niels Hansens død i 1839 drev familien smedie og ejendom videre, delvis ved fremmed hjælp. I 1841 kom Nicolaj dertil som smedesvend; han var da 27 år, og et årstid efter blev Kirsten til trods for sine kun $16^1/_2$ år gift med ham. De boede nu i slægtshjemmet til deres død, og der var otte børn i ægteskabet. Ved forældrenes tidlige død blev hjemmet opløst, og børnene kom i pleje hos familie og venner i Gl. Sole og Honum.

Nicolai Christophersens forældre var smed i Gl. Sole Christopher Nicolaisen (1787 – 1864), der var født i Rørbæk mølle

---

* Der er i Nicolaisen-slægten anvendt forskellige former af slægtsnavnet rettende sig efter de forskellige kirkebøgers varierende stavemåder. Kirkeministeriet har under 18. juni 1946 resolveret for en enkelts vedkommende, at navnet rettelig er: Niels Christoffersen Nicolaisen og denne stavemåde er derfor som regel anvendt her.

ved Svejstrup og søn af Nicolaj Christophersen, og hustru Inger Marie Nielsdt. (1788—1860), der var datter af møller Nis Jensen i Smedebæk mølle ved Nr. Snede. Nicolai havde en broder, der var smed i Gl. Sole, Nis Peter Christoffersen (d. 1889), og jeg formoder, at Jens Nicolaisen i Molgjer var Nicolais farbroder. Han var forlover for Nicolai ved brylluppet i 1842.

Kirsten Maries og Nicolai Christophersens børn var Inger Marie f. 15. aug. 1843, om hvem jeg ingen efterretninger har, Susanne f. 1845, d. 1846, Hans f. 1847, Niels f. 1849, Christoffer f. 1851, Anne Cathrine f. 1854, d. 1855, Anne Cathrine f. 1856, d. 1871 Gl. Sole, Susanne f. 1859, d. 1871 Honum skov. De børn, der blev gift, vil nu blive nævnt nedenfor.

A HANS NICOLAISEN

Hans Nicolaisen, f. 6. febr. 1847 Honum skov. Hans Nicolaisen blev 14. aug. 1875 gift i Ø. Snede med enke Christence Jensdatter, f. 2. sept. 1833 i Molgjer. Hun var datter af grd. Jens Nicolaisen og hustru Sidsel Jensdt. i Molgjer og må, som ovenfor nævnt, formodes at have været en slægtning til sin mand. Hun var enke efter husmand Thyge Christensen i Solkær, og Hans Nicolaisen overtog nu ejendommen i Solkær. Ægteskabet var barnløst, men på deres gamle dage tog de Hans Nicolaisens brodersøn, Peder Nicolaisen, til sig, og han arvede ejendommen efter dem.

B NIELS NICOLAISEN

Niels Nicolaisen, f. 20. juni 1849 Honum skov, d. 6. marts 1889 Kragelund Fælled. ~ 1° Ø. Snede 13. aug. 1878 Ane Elisabeth Andersdt., f. 1836, d. 20. maj 1884. ~ 2° Ø. Snede 31. okt. 1884 Sørine Pedersen, f. 1860, d. 1897 (se side 181). Ane Elisabeth Andersdt. var datter af Anders Pedersen og enke efter Peder Knudsen (d. 1878), og Niels Nicolaisen overtog ved sit giftermål med hende den ejendom, som siden Søren Christensen og efter ham Niels Hansen ejede.

Peder Knudsen var født 1816 i gård matr. nr. 16 på Kragelund mark (Mejer Hermansens gård) som søn af grd. Knud Jensen (1771 – 1826) og hustru Johanne Marie Pedersdt. (1784—1859). Han havde endvidere en broder, Jens Knudsen f. 1819, der blev

grd. på Krollerup mk. Knud Jensen var fra Hornborg og søn af sognefoged Jens Knudsen (1735—1820) og hustru Kirsten Therkildsdt. (1752—1817). Efter Knud Jensens død i 1821 giftede hans enke Johanne Marie Pedersdt. sig i 1822 med Baltzer Nielsen, der var født 1797 i Ørritslev og døde 10. juli 1864 i Kragelund. Der var i dette ægteskab to sønner, Knud Baltazarsen (Baltzersen) f. 1823, d. 1886, der fik fødegården, og Niels Baltazarsen f. 1826, d. 1891, der fik den gård, som nu Ole Nielsen ejer; jeg vil formode, den er udstykket fra fødegården. Niels blev gift i 1849 med Karen Christensdt. fra Båstrup (se side 129), og vi møder familien senere under slægten N_3. Knud Baltazarsen var gift med Mette Christine Christensen, og de havde børnene Johanne, der blev gift med Mejer Thygesen, Krollerup, Baltzer Knudsen, Båstrup, se Lindved-slægten nr. 39, Karen, der var gift med Chr. Lindved Thomsen og efter hans død med Jørgen Hermansen; og Else, der blev gift med Mathias Jensen i Lundum, se O_3.

Peder Knudsen blev gift første gang i 1847 med Kirsten Andersdt. (1824—63), der var datter af Anders Hansen og hustru Kirsten Christensdt. i Gl. Sole, se Lindved-slægten nr. 9. I dette ægteskab var der datteren Sørine, som blev Niels Nicolaisens anden hustru.

Børn af andet ægteskab:

I *Peder Nielsen Nicolaisen**, f. 3. febr. 1886, d. 15. jan. 1955 Gl. Sole. ~ Ø. Snede 22. sept. 1910 Kristine Vihelmine Sørensen, f. 12. sept. 1890 Ø. Snede s. (Christen Sørensen, f. 1863, og hustru Bodil Marie Mortensdt.).

Peder Nicolaisen var lærer ved Gl. Sole privatskole fra 1911 til sin død. Han var en meget kundskabsrig mand med et stort kendskab til »de stærke jyders« historie. Hans særlige interesse var sognehistorie, og han havde igennem mange år samlet en mængde stof om Ø. Snede sogn, som forhåbentlig senere hen kan blive frugtbargjort i en bog om Ø. Snede sogn.

Fru Kristine Nicolaisen bor nu i Ø. Snede.

a Kathrine Marie Nicolaisen, f. 22. sept. 1912 Solkær. ~ Ø. Snede 8. maj 1936 Erik Madsen, f. 14. maj 1910 Køben-

* Ø. Snede kirkebog har både formen Nikolajsen og Nikolaisen.

havn. (Chr. Madsen og hustru Kirstine). Maskinarbejder, Mindegade 18, Horsens.

1. Birte Madsen, f. 3. dec. 1938 Horsens klostersogn.
2. Tove Madsen, f. 18. maj 1944 Horsens klostersogn.

b Niels Nicolaisen, f. 11. jan. 1914 Solkær. Lærer, Brande. ~ Hedensted 18. maj 1944 Else Sørensen, f. 9. juni 1919 Randlev (Hakon M. Sørensen og hustru Alma).

1. Henning Svejstrup Nicolaisen, f. 5. marts 1945 Brande.
2. Frits Svejstrup Nicolaisen, f. 14. jan. 1947 Brande.



Kristine og Peder Nicolaisen

c Sørine Dorthea Nicolaisen, f. 25. sept. 1915 Solkær. Drejersvej 19, Kolding.

d Asta Marie Nicolaisen, f. 30. marts 1919 Solkær. ~ Ø. Snede 31. marts 1944 Jakob Lauritsen Boisen, f. 7. nov. 1914 Kolding (Niels L. Boisen og hustru Kirstine Ladegaard). Fængselsoverbetjent, Jens Skyttesvej 12, Kolding.

1. Ruth Ladegård Boisen, f. 17. juli 1946 Horsens.
2. Kirsten Ladegård Boisen, f. 24. sept. 1947 Frøslev.

e Ketty Valborg Nicolaisen, f. 1. sept. 1922. ~ Agner Jensen, Marup. Se slægten N_5 D V.

f Helga Rigmor Nicolaisen, f. 22. sept. 1924. ~ Mads Nielsen, Grindsted. De er beslægtede i femte led, se L_1 A III d.

g Harald Gustav Nicolaisen, f. 15. jan. 1929. Bor Gl. Sole. ~ Egtved 4. juli 1953 Erna Skovsgaard ,f. 4. aug. 1927 Egtved (Hans Peter Skovsgaard og hustru Karen Marie Kruse).

h Bent Osvald Nicolaisen, f. 26. maj 1931. Salgschauffør, Mindegade 25, Horsens. ~ Hatting 3. maj 1953 Lilly Pedersen, f. 1. aug. 1932 Korning (vejmand Jens Pedersen, Korning).

II *Nicolai Nielsen Nicolaisen*, f. 10. aug. 1888, d. 1. marts 1890.

C CHRISTOFFER NICOLAISEN

Christoffer Nicolaisen, f. 3. nov. 1851 Honum skov, d. 11. marts

1922 Bøgballe. ~ Ø. Snede 29. marts 1883 Petrea Cathrine Pedersen, f. 28. maj 1852 Bøgballe, d. 21. marts 1944 s. st. Hun var datter af husmand Peder Nielsen og hustru Ane Madsdt., Bøgballe mk. Christoffer Nicolaisen var smed i Bøgballe, indtil han i 1909 afstod smedien til sønnen Nicolai. Her er ægteparrets seks børn født.

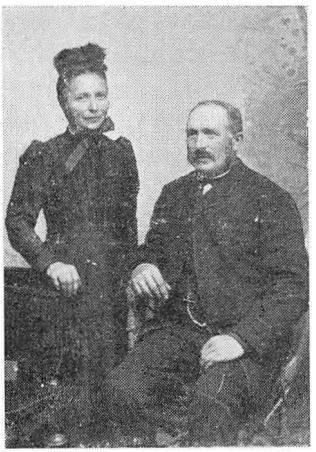

Petrea og Christoffer Nicolaisen

I *Kirstine Marie Christoffersdt. Nicolaisen*, f. 21. jan. 1884 Bøgballe, d. 10. marts 1956 s. st. ~ Ø. Snede 4. nov. 1909 Mads Christensen Nielsen, f. 2. april 1886 Båstrup (Christen Nielsen og hustru Birgitte Jensdt., se tavle X nr. 5). Fabrikant, Bøgballe. Var i mange år købmand i Bøgballe.

a Christen Nielsen, f. 27. aug. 1910 Bøgballe. Tobakshandler, Assensgade 21, Århus. ~ Fredericia 23. okt. 1943 Ella Carstensen, f. 16. aug. 1910 Hamborg (tømrermester Søren Carstensen og hustru Fanny, Fredericia).

b Christoffer Nielsen, f. 12. marts 1913 Bøgballe. Tømrermester og maskinsnedker, Bülovsvej 20, Fredericia. ~ Ø.

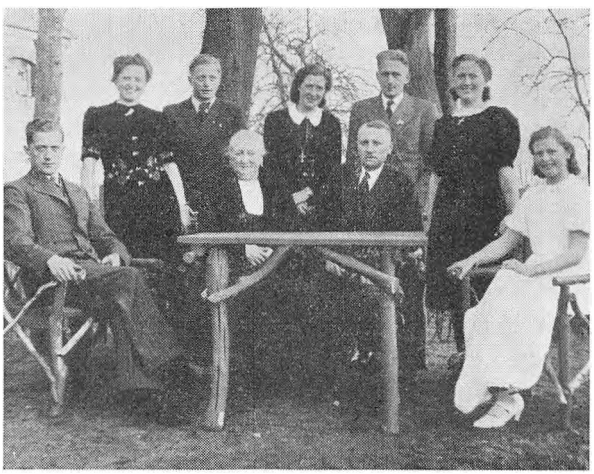

Kirstine og Mads Nielsen med deres børn

Snede 19. okt. 1946 Vera Johansen, f. 11. dec. 1923 Fredericia nørremark (grd. Peter Johansen og hustru Petra Deleuran).

1. Jørgen Nielsen, f. 15. febr. 1949 Fredericia Trinitatis s.
2. Kirsten Nielsen, f. 8. juli 1952 Fredericia Trinitatis s.

c Petrea Katrine Nielsen, f. 18. marts 1917 Bøgballe, ~ Ø. Snede 2. juli 1944 Jens Christian Krog, f. 2. maj 1920 Sdr. Vilstrup s. (grd. Peter Jensen Krogh og hustru Eline Petrea Sørensen). Smedemester, Gårslev.

1. Birger Krogh, f. 13. juli 1945 Sdr. Vilstrup s.
2. Eline Krogh, f. 19. aug. 1947 Gauerslund s.
3. Lars Krogh, f. 27. juni 1950 Gårslev.



Købmandsforretningen i Bøgballe

d Marie Nielsen, f. 13. juli 1918 Bøgballe. ~ møl-leriejer Ove Schurmann, Uldum mølle.

e Hans Nielsen, f. 19. nov. 1922 Bøgballe. Sned-ker, Toronto, Ontario, Ca-nada.

f Anna Nielsen, f. 19. nov. 1922 Bøgballe, ~ Ø. Snede 19. okt. 1946 Alfred Therkelsen, f. 1. okt. 1917 Båstrup (Therkel Madsen Therkelsen og hustru Ane). Køb-mand, Fynsgade 3, Århus.

g Signe Valborg Nielsen, f. 12. febr. 1928 Bøgballe, ~ Ø. Snede 3. maj 1952 Ole Blichfeld Rømer, f. 15. maj 1926 Sø-borggård s. (ingeniør Vagn Kirketerp Rømer og hustru Inger Johanne Welejus Blichfeld). Ingeniør, Nygade 14, Silkeborg.

1. Mette Rømer, f. 14. jan. 1953 Silkeborg.
2. Niels Rømer, f. 28. dec. 1953 Silkeborg.

II *Nicolai Christoffersen Nicolaisen*, f. 30. marts 1885 Bøg-balle. Rentier, Bøgballe. Overtog faderens smedieforretning i 1909 og afstod den i 1945 til sin søn Christoffer. ~ Korning 29. okt. 1909 Pedercathrine (kaldet Kathrine) Therkelsdt. Gre-gersen, f. 30. juni 1883 Korning, d. 17. okt. 1951 Bøgballe (grd. Therkel Gregersen og hustru Marie Katrine Jørgensen, se tavle IX nr. 5).

a Petrea Katrine Nicolaisen, f. 28. dec. 1910 Bøgballe, ~

Ø. Snede 8. nov. 1935 Niels Peter Jensen, f. 2. marts 1911 Korning (Jørgen Jensen, søn af Peter Jensen og Ane, se tavle VIII nr. 18, og hustru Katrine, Korning »Nørregård«). Grd., Gl. Sole.

1. Tove Katrine Jensen, f. 13. marts 1937 Bøgballe.
2. Rigmor Lissi Jensen, f. 16. okt. 1941 Bøgballe.
3. Jørgen Villy Jensen, f. 15. juli 1944 Bøgballe.
4. Gunner Nicolai Jensen, f. 28. april 1947 Bøgballe.
5. Betty Gunhild Jensen, f. 8. okt. 1952 Bøgballe.



Den gamle smedie i Bøgballe. I døren står Christoffer Nicolaisen med sin svend, ved siden af døren de to sønner Nicolai (til venstre) og Peder

b Therkel Nicolaisen, f. 19. jan. 1912 Bøgballe. Smed, Thorupsvej 2, Hedensted. ~ Ø. Snede 7. dec. 1938 Klaudine Jakobsen, f. 7. marts 1914 Solskov (Jakob Mortensen Jakobsen og hustru Ane Kristine).

1. Gunner Nicolaisen, f. 17. jan. 1941 Hedensted.
2. Allan Nicolaisen, f. 14. jan. 1945, d. 7. april 1953.
3. Niels Peter Nicolaisen, f. 17. nov. 1951 Hedensted.

c Mary Kathrine Nicolaisen, f. 12. sept. 1913 Bøgballe, ~ Ø. Snede 24. juni 1937 Carl Jensen, f. 15. juli 1909 Ø. Snede (Anton Jensen og hustru Anna Marie). Smed, Løsning.

1. Svend Erik Jensen, f. 20. nov. 1938 Langskov.
2. Anna Marie Jensen, f. 13. marts 1940 Langskov.

d Kristine Marie Nicolaisen, f. 3. okt. 1915 Bøgballe, ~ Ø. Snede 21. sept. 1939 Rasmus Jensen, f. 29. juli 1915 Korning (Jørgen Jensen og hustru Katrine). Grd., Korning.

1. Niels Jørgen Jensen, f. 20. sept. 1940 Korning.
2. Ruth Katrine Jensen, f. 28. april 1944 Korning.
3. Villy Nørregaard Jensen, f. 1. april 1950 Korning.
4. Inge-Lise Nørregaard Jensen, f. 28. marts 1954.

e Arne Nicolaisen, f. 25. juli 1917 Bøgballe. Boelsmand,

Bøgballe. ~ Klovborg 29. nov. 1947 Inge Margrethe Knudsen, f. 2. febr. 1927 Gribstrup (Jens Chr Knudsen og hustru Emma).

1. Jens Preben Nicolaisen, f. 15. aug. 1949 Klovborg s.
2. John Michael Nicolaisen, f. 15. okt. 1952 Klovborg s.

f Christoffer Nicolaisen, f. 19. april 1919 Bøgballe. Smed, Bøgballe. ~ Hornborg 20. maj 1945 Ida Frederiksen, f. 24.



Kathrine og Nicolai Nicolaisen med deres børn

nov. 1921 Skanderborg (tromlefører Daniel Henry Frederiksen og hustru Kirstine Schougaard, Vinthen skov).

1. Henning Schougaard Nicolaisen, f. 27. febr. 1946.
2. Birgit Schougaard Nicolaisen, f. 28. jan. 1950.

g Hans Adolf Nicolaisen, f. 9. jan. 1921 Bøgballe. Arkitekt, Ellevang 17, Vejle. ~ Ø. Snede 18. maj 1944 Ninna Theresia Jørgensen, f. 13. okt. 1921 Solkær (grd. Laust Jørgensen og hustru Kirstine Hansen).

1. Kirsten Nicolaisen, f. 22. aug. 1944 Grejsdal.
2. Ernst Nicolaisen, f. 2. marts 1953 Vejle sct. Nicolai s.

h Georg Nicolaisen, f. 13. marts 1923 Bøgballe. Smed, Langskov. ~ Jelling 5. marts 1949 Helga Karen Hansen, f. 2. nov. 1926 Nr. Vilstrup (Steffen Hartvig Hansen og hustru Karoline).

i Gudrun Nicolaisen, f. 29. jan. 1928 Bøgballe, ~ Ø. Snede 21. aug. 1954 Villy Erik Nielsen, f. 17. september 1924 Assens, Falslev s. (Martin Andreas Nielsen og hustru Helene

Christiane Poulsen). Lagerarbejder, Ordrupvej 12, Århus.

III *Peder Christoffersen Nicolaisen*, f. 6. april 1887 Bøgballe. Boelsmand, Bøgballe. ~ Sindbjerg 23. juli 1913 Ane Kirstine Stidsdt. Jakobsen, f. 15. aug. 1885 Ørum skov, se K_1 A V.

a Karen Nicolaisen, f. 17. okt. 1914 Bøgballe. Ugift.

b Christian Nicolaisen, f. 24. maj 1916 Bøgballe Ugift.

c Stids Nicolaisen, f. 18. sept. 1918 Bøgballe. Forpagter, Krollerup »Ballegård«. ~ Ø. Snede 29. april 1949 Anna Jensen, f. 20. febr. 1922 Krollerup (Jens Chr. Jensen, d. 1954, se tavle IX nr. 18, og hustru Kristine).

1. Asger Nicolaisen, f. 9. aug. 1952.
2. Bente Nicolaisen, f. 3. april 1956.

d Peter Nicolaisen, f. 24. dec. 1920 Bøgballe. Boelsmand, Bøgballe.

e Ane Marie Nicolaisen, f. 13. juni 1923. Sygeplejerske.

f Petrea Katrine Nicolaisen, f. 4. okt. 1925 Bøgballe, ~ Ø. Snede 30. juni 1948 Jørgen Marinus Christensen, f. 4. jan. 1920 Gl. Sole (Chr. Jørgensen Christensen og hustru Mariane Johanne Christensdt. Jensen). Boelsmand, Ørum skov.

1. Marianne Kirstine Christensen, f. 19. sept. 1949 Ørum skov.
2. Lillian Christensen, f. 8. jan. 1951 Ørum skov.
3. Bodil Christensen, f. 16. maj 1954 Ørum skov.

IV *Niels Christoffersen Nicolaisen*, f. 26. aug. 1891 Bøgballe. Tømrermester, Korning. ~ Korning 8. nov. 1917 Ane Rasmusdatter Pedersen, f. 22. april 1897 Merring (Rasmus Pedersen og hustru Sidsel Kathrine).

a Marie Nicolaisen, f. 26. jan. 1918 Korning. Ugift.

b Kristian Rudolf Nicolaisen, f. 25. juli 1919 Korning. Maskinhandler, Spedalsø Torv 4, Horsens. ~ Hornborg 16. juni 1945 Dagmar Jørgensen, f. 9. marts 1925 Hornborg (Aksel V. Jørgensen og hustru Johanne Jensen).

1. Sven Rudolf Nicolaisen, f. 12. april 1948 Horsens.
2. Sonja Nicolaisen, f. 4. juni 1952 Horsens.

c Rasmus Grauenkjær Nicolaisen, f. 15. april 1922 Korning. Skræder, Lund, Østjyl. ~ Hatting 29. april 1945 Anna Margrethe Lykke, f. 12. juli 1925 Vinderslev (Kristian Lykke og hustru Karoline).

1. Henny Grauenkjær Nicolaisen, f. 17. febr. 1946 Brædstrup.
2. Rita Grauenkjær Nicolaisen, f. 21. jan. 1948 Brædstrup.

d Ruth Petrea Nicolaisen, f. 9. febr. 1924 Korning, ~ Korning 19. juni 1947 Therkel Christensen, f. 30. marts 1908 Uldum s. (Jørgen Therkelsen Christensen, se side 104, og hustru Maren Jørgensen, se slægten 0_2). Chauffør, Kragelund.

1. Ingrid Toft-Christensen, f. 28. marts 1950 Vejle.

e Vagn Egon Nicolaisen, f. 1. febr. 1926 Korning. Banearbejder, Vogterhus 36, Løsning. ~ Sindbjerg 14. juni 1951 Mary Christensen, f. 3. aug. 1926 Ø. Snede (Chr. Christensen og hustru Jensine Marie Therkelsen).

1. Kai Højer Nicolaisen, f. 6. maj 1952 Hjerm.
2. Tove Højer Nicolaisen, f. 8. april 1954 Løsning.

f Herta Katrine Nicolaisen, f. 21. juni 1928 Korning. ~ entreprenørformand Julius Olesen, Hedensted.

g Henning Nicolaisen, f. 24. sept. 1930 Korning. Montør.

h Helga Nicolaisen, f. 8. juli 1932 Korning, ~ Vejle 16. marts 1952 Gert Refsgaard, f. 30. juni 1926 Vejle (Holger Refsgaard og hustru Paula, Solkær). Chauffør, Kragelund.

1. Mogens Refsgaard, f. 14. juni 1952 Vejle sct. Nicolai s.

i Gurli Nicolaisen, f. 20. juli 1940 Korning.

V *Ane Christoffersdt. Nicolaisen*, f. 20. maj 1893 Bøgballe. Rentier, Merring. ~ Ø. Snede 24. okt. 1928 Karl Frederik Jensen, f. 20. maj 1901 Sæbberup, d. 25. sept. 1952 Merring (Jens Chr. Jensen og hustru Helle).

a Petra Kathrine Jensen, f. 18. maj 1930 Stobberup, ~ Løsning 24. juli 1954 Ole Christensen, f. 12. maj 1927 Løsning (Marius Christensen og hustru Dorthea Sørensen). Grd., Stobberup skov.

b Herman Jensen, f. 5. okt. 1931 Merring. Grd., Merring. ~ Løsning 31. marts 1955 Gerda Stidsen, f. 22. maj 1934 Bøgballe (Therkel Stidsen og hustru Maren).

c Jens Chr. Jensen, f. 19. juni 1933. Grd., Merring.

VI *Peter Christoffersen Nicolaisen*, f. 13. juni 1895 Bøgballe. Boelsmand og urmager, Krollerup mk. ~ Korning 15. april 1921 Kirstine Jensen, f. 15. april 1902 Korning (Kristoffer Jensen og hustru Mette Nielsen).

a Marie Nicolaisen, f. 29. sept. 1921 Krollerup. ~ Jørgen Strange, Løsning.

b Svend Aage Nicolaisen, f. 7. april 1925. Bor Daugård.

c Ruth Nicolaisen, f. 7. okt. 1931. ~ Peder Midtgaard, f. 9. marts 1932 Spandet (Chr. Midtgaard og hustru Karen). Mejerist, Kirkeby, Fyn.

1. Karen Kirstine Midtgaard, f. 29. dec. 1953 Søvind.

d Karsten Nicolaisen, f. 15. juni 1942 Krollerup.

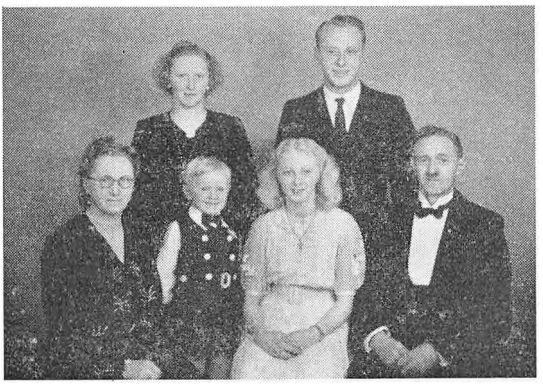

Peter Nicolaisen med hustru og børn

L_3 ANDERS NIELSEN 1830—1905

Anders Nielsen, f. 23. juli 1830 Honum skov, d. ca. 1905 s. st. Anders Nielsen var husmand i Honum skov, og han var gift første gang med Dorthea Andersen, der var en datter af Anders smed i Kørup. Der var ingen børn i dette ægteskab. Efter Dortheas død giftede han sig anden gang med Helene Cathrine Olesdatter Jensen, f. 16. marts 1869 Kragelund mk., d. 29. aug. 1910 Krollerup, datter af husmand Ole Jensen og hustru Mettelene Sørensdt. I dette ægteskab var der fire børn. Efter Anders Nielsens død var Helene gift med Christen Nielsen Christensen, og de flyttede da til Krollerup, hvor Helene døde.

A NIELS ANDERSEN NIELSEN

Niels Andersen Nielsen, f. 5. sept. 1896 Honum skov. Rentier, Nybogade 3, Hedensted. ~ Skjolde 20. dec. 1925 Helga Astrid Jensen, f. 30. marts 1895 Skjolde.

I *Inga Nielsen*, f. 8. juli 1933 Hatting, ~ 21. maj 1955 Kaj Fryland, f. 1928. Malermester, Bleggårdsgade 4, Vejle.

II *Henning Bent Nielsen*, f. 15. juni 1930 Hatting. Radiotek-

niker, Østergade 10, Hedensted. ~ Hedensted 30. jan. 1954 Karen Petersen, f. 3. juni 1930 Ankjær (slagter P. M. Petersen og hustru Mary Olesen, Gauerslund).

a Lars Juhl Nielsen, f. 18. juli 1954 Hedensted.

B OLE ANDERSEN NIELSEN

Ole Andersen Nielsen, f. 30. sept. 1898 Honum skov. Grd., Linnet pr. Vejle. ~ Jelling 9. april 1922 Mary Brunbjerg, f. 7. marts 1894 Vejle sct. Nicolai s., d. 23. marts 1954 Skærup s. (Jens Brunbjerg og hustru Ane).

I *Børge Brunbjerg Nielsen*, f. 6. dec. 1923 Skærup s. Grd., Linnet. ~ Sdr. Felding 23. sept. 1950 Else Lautrup Larsen, f. 27. marts 1917 Sdr. Felding (Jens Senius Larsen og hustru Kirstine).

a Erik Nielsen, f. 19. aug. 1951.

b Ruth Nielsen, f. 12. juni 1953.

II *Anna Brunbjerg Nielsen*, f. 30. dec. 1925 Skærup s.

III *Helga Brundbjerg Nielsen*, f. 20. maj 1932 Skærup s.

C HANS ANDERSEN NIELSEN

Hans Andersen Nielsen, f. 26. febr. 1901 Honum skov. Slagtermester, Rask mølle. ~ Sindbjerg 8. juni 1928 Anna M. Olesen, f. 8. juni 1909 Lindved (R. P. Olesen og hustru Anna).

I *Vagn Munkholm Nielsen*, f. 7. juni 1929 Hornborg. Mekaniker.

II *Annalise Munkholm Nielsen*, f. 29. okt. 1931 Hornborg. Husassistent.

III *Bjarne Munkholm Nielsen*, f. 20. maj 1936 Rask Mølle.

D SØREN ANDERSEN NIELSEN

Søren Nielsen, f. 1904 Honum skov. Søren Nielsen har tidligere boet på Ø. Snede mk., men er nu boelsmand i Hesselballe kær pr. Uldum. Han er gift og har børn.

M

MIKKEL HANSEN

Med Mikkel Hansen er vi kommet til Hans Nielsens børn af af andet ægteskab. Mikkel Hansen var født 5. marts 1803, se side 28 og tavle I på side 29. Om Mikkel er der endvidere fortalt side 47 og om gården på Korning østermark side 27. Mikkel Hansen var i 1828 blevet gift med Else Mathiasdt. fra Ikjærgård, og Mikkel kaldes de første år for smedesvend i Korning, hvilket vel må betyde, at han stadig har arbejdet hjemme hos sin far. I 1833 fik han skøde på ejendommen matr. nr. 45, og efter et jordkøb i 1838 kunne han fra nu af kaldes selvejergårdmand. Han blev dog ved med at være smed.

I ægteskabet mellem Else og Mikkel var der otte børn, hvoraf to døde som små. Børnene var: Marie Catrine f. 27. jan. 1829, d. 1. april s. å., Therkel f. 13. marts 1830, Marie Catrine f. 17. marts 1832, Mathias f. 13. dec. 1833, Hans f. 21. marts 1836, Ane f. 22. febr. 1838, d. 13. nov. 1841, Susanne f. 17. aug. 1841, Ane, f. 29. jan. 1851.

Else Mathiasdt. døde på gården 28. juni 1861, 50 år gl. Mikkel Hansen afstod nogle år senere, skøde af 7. dec. 1868, til svigersønnen Ole Christensen, og han boede derefter som aftægtsmand på gården til sin død den 12. juli 1880; han blev 77 år.

Om Mikkel Hansens børn skal jeg her fortælle, hvad jeg ved. Den ældste søn, Therkel Mikkelsen, kom til Gl. Sole og blev her gift med enke Mette Catrine Jørgensdt. i Sole Søndergård, se side 121. Der var i dette ægteskab tre børn, som vil blive omtalt under M_1.

Marie Catrine Mikkelsdt. blev gift med grd. Niels Peter Nielsen (Grauenkjær), og de boede på Korning østermark. De havde syv børn, hvoraf tre døde som små.

Mathias Mikkelsen blev ca. 1850 (måske dog allerede fra 1848) lærer for de opvaktes børn i Korning. Skolen er formentlig



Mikkel Hansens gård i Korning, »Elmelunde«, som den ser ud nu. Nuværende ejer Kristian Kristensen

oprettet kort efter den kgl. resolution af 1839, der gav de vakte tilladelse til oprettelse af egne skoler, og det første ti-år var der et par unge mennesker fra andre sogne, der holdt skole, i 1845 således en Jørgen Sørensen fra Ø. Snede. Det er dog først fra 1848, vi kan følge skolen, da der ikke findes protokol fra de første år. Indtil 1872 foregik undervisningen rundt på 10—12 gårde i sognet, og man opholdt sig en uge hvert sted.



Mathias Mikkelsen

— — —

Mathias Mikkelsen holdt sin sidste eksamen i Korning i april 1856, og i juli måned s. å. flyttede han til Gl. Sole, hvor han vist skulle være hjælpe-lærer for Stephan Jørgensen, der nu var op i årene. Her blev han i 1861 gift med Stephan Jørgensens datter Johanne Marie, se side 106, og i juli måned 1869 fik han ansvaret for Gl. Sole

privatskole. Denne lærergerning bestred han indtil 1902. Han var ligesom sin fætter Mathias Johansen en autodidakt (selvlærd) og i besiddelse af stor kundskab. På fædrenegården i Gl. Sole op-

»The Lords Prayer«

Vi ser her Fadervor på engelsk. Stykket er første side i et lille hefte, der indeholder Fadervor, de 10 bud og trosbekendelsen på engelsk.

Heftet er dateret Korning privatskole den 4. maj 1853 og underskrevet Mathias Mikkelsen.

På en side i heftet findes endvidere en sammenstilling af personlige stedord på tysk og engelsk.

(Ca $^1/_2$ størrelse)

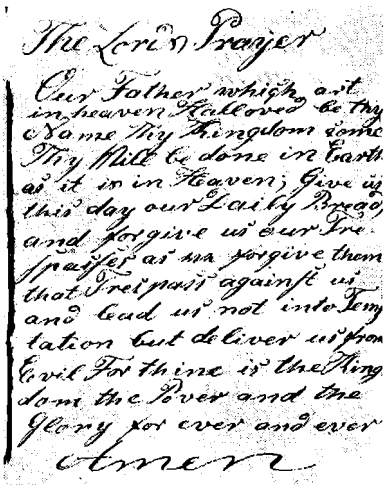
The Lord's Prayer

Our Father which art in heaven Hallowed be Thy Name Thy Kingdom come Thy Will be done in Earth as it is in Heaven; Give us this day our Daily Bread and forgive us our Trespasses as we forgive them that Trespass against us and lead us not into Temptation but deliver us from Evil For thine is the Kingdom the Power and the Glory for ever and ever

Amen

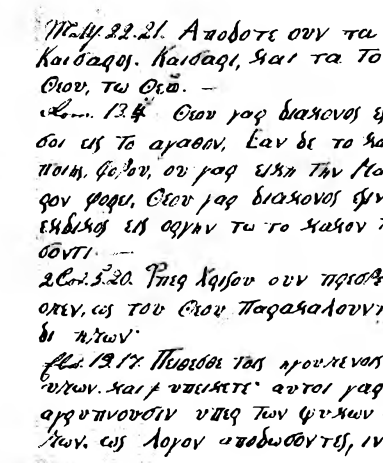
Matt. 22.21. Αποδοτε ουν τα Καισαρος. Καισαρι, και τα του Θεου, τω Θεῶ. —
Luc. 13.4 Οιον γαρ διακονος εξ δοι εις το αγαθον, Εαν δε το κακον ποιη, φοβου, ου γαρ εικη την μαχαιραν φορει, Θεου γαρ διακονος εστιν, εκδικος εις οργην τω το κακον πρασσοντι. —
2 Cor. 5.20. Υπερ Χριστου ουν πρεσβευομεν, ως του Θεου παρακαλουντος δι ημων·
Phil. 1.27. Πολιτευεσθε αξιως του ευαγγελιου του Χριστου· ινα ειτε ελθων και ιδω υμας ειτε απων ακουω τα περι υμων, οτι στηκετε εν ενι πνευματι, μιᾳ ψυχῃ συναθλουντες τῃ πιστει του ευαγγελιου,

»Bevisningssprog«

Dette stykke er taget fra et lille hefte (ca. 8,5 × 10,5 cm), som indeholder 32 sider græsk, og som på første side har følgende tekst:

Bevisningssprog
for
Pontoppidans forklaring over de første 8te Bud udskreven efter Grundtexten.
Glsole d. 19. Decb. 1865
Matthias Michelsen

bevares endnu nogle af de ting, som han har siddet og arbejdet med. Det var især sprog, han beskæftigede sig med, og på de to ovenstående samt det efterfølgende billede, kan vi se, hvor al-

sidig han var. Det er ganske vist afskrifter altsammen og derfor ikke direkte beviser på mandens sproglige kunnen, men nogle forsøg



Og her er en side af 1. mosebog. Heftet indeholder 31 tekstsider (10 × 16,5 cm) med de første 24 kap. af 1. mosebog. Teksten er prentet på grundsproget, hebraisk, og der er adskillige blyantstegninger, som jeg kunne tænke mig er gengivelser af kobberstik fra en gammel bibel. Disse tegninger, der er meget små, er udført med en utrolig akkuratesse. Siden, der er gengivet her, indeholder dele af kap. 9, og tegningen viser bl. a. Noa og hans tre sønner, der foran alteret takker Gud for deres frelse fra syndfloden, mens regnbuen står på himlen. I skyen Gud Fader.

med f. eks. engelsk og latinsk grammatik viser at han virkelig har arbejdet med sprogene, og de gamle kan fortælle, at han og Mathias Johansen skrev breve til hinanden på hebraisk.

Hans Mikkelsen blev som 24-årig gift med Mette Kathrine Christensen, Ikjærgård, som var enke efter Anders Therkelsen, se side 100. Han blev dermed ejer af Ikjærgård. Som ældre var Hans Mikkelsen en af de samfundsledere, der havde meget indflydelse i de vakte kredse. Der var i ægteskabet mellem Kathrine og Hans Mikkelsen tre børn, hvoraf en døde som barn.

Ane Mikkelsdt., der døde $3^1/_2$ år gl., druknede i en vanddam.

Susanne Mikkelsdt. var 21 år gl., da hun i 1863 blev gift

med den 20-årige Ole Christensen fra Båstrup, der var søn af grd. Christen Nielsen, se side 129. De overtog hjemmet i Korning, og her er deres seks børn født, hvoraf den yngste endnu lever. Efter Susannes død var Ole Christensen gift med en datter af Jens Jensen, Pebringsgård, men dette ægteskab var barnløst.

Ane Mikkelsdt. blev, da hun var 20 år, gift med enkemand Mathias Peder Christensen, »Langladegård«, Kragelund mk., der var broder til ovennævnte Ole Christensen. Der var i dette ægteskab fem børn, hvoraf de tre endnu lever.

M_1 THERKEL MIKKELSEN 1830—99

Therkel Mikkelsen, f. 13. marts 1830 Korning, d. 21. aug. 1899 Gl. Sole. Var ejer af Sole Søndergård 1851—84. ~ Ø. Snede 17. aug. 1851 Mette Catrine Jørgensdt., f. 10. april 1828 Bølling, Egtved s., d. 27. juni 1900 Gl. Sole (grd. Jørgen Mortensen og hustru Maren Nielsdt., se side 120 f.). Der var tre børn.

A PEDER THERKELSEN

Peder Therkelsen, f. 20. april 1854 Gl. Sole, d. 30. juni 1885 Korning. ~ Ø. Snede 19. febr. 1880 Ane Johanne Catrine Jensdt., f. 12. sept. 1842 Korning (Jens Jensen og hustru Johanne Marie Mathiasdt.). Ægteskabet var barnløst. Ane Johanne Jensdt. var gift første gang med Jens Jensen Skøt, og da hun er af Ikjærgård-slægten, bliver hun og hendes datter af dette ægteskab opført under slægten 0_3.

B JØRGEN THERKELSEN

Jørgen Therkelsen, f. 13. dec. 1857 Gl. Sole, d. 1903 Solskov. ~ 1⁰ Karen Nielsen, f. 26. maj 1858 Båstrup, d. 1897 Solskov (grd. Niels Christensen og hustru Ane Lene Olesdt., se side 129). ~ 2⁰ Gjertrud Marie Jensen, født den 11. marts 1875 Krollerup (gårdejer Jens Steffensen og hustru Marie Kathrine Madsdatter, se slægten 0_2). Jørgen Therkelsen var grd. på Solskov mk., og der var to børn af første ægteskab. Gjertrud Marie Jensen var gift anden gang med Ole Hansen Jensen, se slægten 0_3.

I *Therkel Therkelsen*, f. 5. febr. 1893 Solskov. Mejeribestyrer, Gl Sole. ~ Klovborg 27. marts 1918 Jensine Sørensen Riishede,

f. 1. aug. 1893 Klovborg (Søren Rasmussen Riishede og hustru Elisabeth Serafine Schiør).

a Henry Therkelsen, f. 20. okt. 1927 Århus. Brandinspektør, Ved Bellahøj 6 A, Brønshøj.

II *Ane Lene Therkelsen*, f. 1894 Solskov, d. 1944.

C MAREN THERKELSDT.

Maren Therkelsdt., f. 5. nov. 1860 Gl. Sole, d. 24. okt. 1883 s. st. ~ 1882 Therkel Nielsen, f. 8. sept. 1857 Båstrup (se videre under M_6 B).

I *Else Therkelsdt. Nielsen*, f. 13. okt. 1883 Gl. Sole, d. 1922 Kragelund mk. ~ grd. Ole Olesen, Kragelund mk., nu rentier, Løsning, f. 1879 Gl. Sole, tavle IX nr. 27.

M_2 MARIE CATRINE MIKKELSDT. 1832—90

Marie Catrine Mikkelsdt., f. 17. marts 1832 Korning, d. 13. april 1890 s. st. ~ Korning 29. juli 1855 Niels Peter Nielsen, f. 21. juni 1827 Korning, d. 5. nov. 1878 s. st. (grd. Niels Nielsen og hustru Else Nielsdt.). Af ægteparrets syv børn nævnes her de, der døde som små. Else Nielsen f. 11. juli 1856, d. 20. juni 1859, Else Nielsen f. 22. juli 1860 (tvilling), d. 5. maj 1862, Ane Kathrine Nielsen f. 14. aug. 1868, d. 6. juni 1879.

A NIELS NIELSEN

Niels Nielsen, f. 7. juli 1858 Korning, d. 22. april 1923 s. st. ~ Mette Cathrine Jensdt., f. 11. okt. 1851 Båstrup, d. 4. april 1914 Korning, se Lindved-slægten nr. 40. Alle børn var ugift.

I *Niels Peter Nielsen*, f. 13. april 1884, d. 15. juli 1951.

II *Jens Nielsen*, f. 7. april 1886, d. 3. juli 1931 Horsens.

III *Niels Nielsen*, f. 30. aug. 1887, d. 22. juni 1949 Århus.

IV *Marie Kathrine Nielsen*, f. 12. maj 1893, d. 26. dec. s. å.

B ANE ELSE NIELSEN

Ane Else Nielsen, f. 22. juli 1860 Korning, d. 31. aug. 1937 Glattrup. ~ Korning 26. okt. 1882 Niels Olesen, f. 27. aug. 1858 Båstrup, d. 28. marts 1928 Glattrup, søn af grd. Ole Olesen og hustru Maren Christensdt., »Sovdal«, Båstrup, se side 129. Niels Olesen var grd. i Glattrup. Der var ni børn i ægteskabet.

I *Ole Olesen*, f. 14. nov. 1883 Glattrup. Rentier, »Bakkebo«, Rårup. ~ Ø. Snede 11. nov. 1908 Ane Mette Henriksen, f. 7. april 1888 Klovborg (Peder Henriksen og hustru Ane Jensen). Ole Olesen bestyrede i en del år »Ikjærlund« for Mikkel Mathiasen Mikkelsen og blev i 1936 ejer af gården.

a Ane Olesen, f. 3. aug. 1909 Ikjærlund, ~ Rårup 16. juni 1931 Hans Jørgensen Kjær, f. 6. juni 1905 Glattrup skov (Kristen Jørgensen Kjær og hustru Maria Petrea). Grd., »Højmark«, Rårup.

1. Ruth Kjær, f. 20. okt. 1935 Strandhuse.
2. Hans Ole Kjær, f. 27. sept. 1946 Strandhuse.

b Else Olesen, f. 8. april 1911 Ikjærlund. ~ Århus 1938 Karl Andersen, Høgh Guldbergsgade 37, Århus.

1. Grethe Andersen, f. 19. maj 1939, Århus.
2. Karin Andersen, f. 18. maj 1940 Århus.
3. Jørgen Andersen, f. 23. maj 1941 Århus.
4. Ole Andersen, f. 8. febr. 1943 Århus.
5. Birgit Andersen, f. 5. nov. 1944 Århus.
6. Elsebeth Andersen, f. 19. dec. 1947 Århus.

c Peter Olesen, f. 27. juli 1912. Grd., Ikjærlund. ~ Dreslette 15. maj 1937 Karen Gertrud.

1. Ole Olesen, f. 8. nov. 1939.
2. Ellen Olesen, f. 20. nov. 1941.
3. Anna Marie Olesen, f. 2. febr. 1944.
4. Johannes Olesen, f. 2. april 1946.
5. Karen Mette Olesen, f. 31. marts 1948.
6. Niels Erik Olesen, f. 23. febr. 1950 Rårup.
7. Inger Margrethe Olesen, f. 19. nov. 1952 Rårup.

d Ninna Kathrine Olesen, f. 29. dec. 1915. ~ grd. Niels Hansen, Rårup mk., se slægten F_7 B I.

e Esther Mathilde Olesen, f. 30. okt. 1923. Sygeplejerske.

f Niels Olesen, f. 11. nov. 1925. Togbetjent, Fr. Hansens allé 6, Fredericia. ~ Fredericia Trinitatis kirke 31. maj 1952 Margit Pedersen, f. 1. maj 1933 Fredericia (Marius Pedersen og hustru Maren).

1. Eva Lillian Olesen, f. 29. sept. 1953 Fredericia.
2. John Tom Olesen, f. 13. marts 1955 Fredericia.

II *Niels Peder Olesen*, f. 30. marts 1885 Glattrup. Hjemmeslagter, Løsning. ~ Rårup 25. okt. 1906 Karen Madsen, f. 27.

juli 1889 Ikjær mk. (Mads Christensen Madsen og hustru Karen Nielsen, se side 175).

a Kristen Olesen, f. 5. jan. 1907 Glattrup. Tømrer, Nebel, Rårup s. ~ Føvling 21. maj 1933 Ella Lindstrøm Hansen, f. 18. aug. 1909 Føvling (Jørgen Peter Thorvald Hansen og hustru Johanne Charlotte Hansen).

1. Annalise Lindstrøm Olesen, f. 27. juli 1935 Rårup, ~ Rårup 16. jan. 1955 Egon Ibsen, f. 18. april 1924 Asnæs (maler Alfred Ibsen og hustru Anna, Holbæk).
2. Karna Lindstrøm Olesen, f. 17. sept. 1941 Nebel.
3. Sonja Lindstrøm Olesen, f. 27. sept. 1945 Nebel.

b Ejnar Olesen, f. 4. april 1919 Bjerre. Forpagter, »Engtoftegård«, Hvidovre. ~ København 23. nov. 1946 Henny Margrethe Vageby, f. 8. febr. 1924 Århus (Otto August Vageby og hustru Marie Frederikke Jensen).

c Metha Olesen, f. 25. jan. 1927 Bjerre, ~ Rårup 7. nov. 1948 Aksel Møldrup Nielsen, f. 3. okt. 1924 Gramrode (Niels Nielsen og hustru Kirstine). Slagtermester, Juelsminde.

1. Finn Møldrup Nielsen, f. 16. marts 1950 Gramrode.
2. Tove Møldrup Nielsen, f. 17. okt. 1951 Rårup s.

d Niels Olesen, f. 17. april 1932 Skævlund. Bestyrer, »Baunegård«, Sandbjerg pr. Hørsholm. ~ Rye 28. april 1956 Vibeke Jørgensen, f. 22. sept. 1931 Jenslev (Alfred Jørgensen og hustru Anne Kirstine).

e Marker Olesen, f. 25. juni 1935. Bor Løsning.

III *Sidsel Marie Olesen*, f. 19. juni 1886 Glattrup, d. 27. marts 1926 Kragelund. ~ Anders Th. Jensen, se slægten F_3 C.

IV *Maren Olesen*, f. 12. sept. 1887 Glattrup, ~ Mads Therkelsen Jensen, Korning, se slægten F_3 A.

V *Marie Kathrine Olesen*, f. 21. juni 1889 Glattrup, ~ Rårup 6. aug. 1908 Henrik Therkelsen Christensen, f. 29. marts 1883 Kragelund mk. (Therkel Christensen og hustru Mariane Pedersdatter, se side 104). Rentier, Gramrode.

a Therkel Christensen, f. 15. sept. 1909 Gramrode. Grosserer, Råhøjallé 5, Højbjerg, Århus. ~ Rårup 10. maj 1935 Elna Lilly Madsen, f. 2. maj 1907 Horsens (Mads Peter Nielsen Madsen og hustru Maria Katharina Mathiasen).

1. Aase Christensen, f. 10. juni 1938 Århus sct. Lukas s.
2. Torben Toft Christensen, f. 28. juli 1941 Århus.

b Anna Else Christensen, f. 24. marts 1912 Gramrode, ~ Rårup 10. april 1941 Arne Laursen, f. 17. okt. 1915 København. Overbanemester, Jernbanegade 3, Tønder.

1. Hanne Laursen, f. 26. jan. 1942 Århus domsogn.
2. Ulla Laursen, f. 2. juni 1943 Århus domsogn.
3. Steffen Laursen, f. 31. maj 1950 Gladsakse.

c Niels Oluf Christensen, f. 20. nov. 1914 Gramrode. Lærer, Torvegade 195, Esbjerg. Gift.

d Marker Henry Toft Christensen, f. 20. nov. 1917 Gramrode. Uddeler, Gramrode. Ugift.

e Robert Viggo Christensen, f. 30. juli 1922 Gramrode. Uddeler, Guldager. ~ Rårup 7. sept. 1947 Katrine Strøh Christensen, f. 2. nov. 1924 Jerlev s. (Mads Christensen og hustru Nikoline Sørensen).

1. Henrik Toft Christensen, f. 17. maj 1949 Guldager.
2. Jørgen Toft Christensen, f. 7. febr. 1952 Guldager.
3. Birte Toft Christensen, f. 28. maj 1956 Guldager.

VI *Karen Olesen*, f. 2. aug. 1891 Glattrup. ~ Konstruktør Laurits Th. Adelkvist, Frederiksvej 22. København F.

VII *Christen Olesen*, f. 22. marts 1895 Glattrup. Grd. og sognerådsformand, Glattrup. ~ Lønborg 15. april 1920 Ane Kathrine Bech Pedersen, f. 31. juli 1894 Lønborg.

a Else Kirstine Olesen, f. 25. febr. 1922 Glattrup. ~ Rårup 3. nov. 1945 Rasmus Knudsen Sørensen, f. 11. aug. 1918 Galten.

1. Bente Sørensen, f. 6. maj 1947 Glattrup.
2. Grethe Sørensen, f. 31. maj 1949 Glattrup.
3. Hans Abildgaard Sørensen, f. 11. nov. 1954 Glattrup.

VIII *Else Olesen*, f. 20. jan. 1897 Glattrup. ~ Rårup 3. nov. 1922 Marius Nikolaj Nielsen, f. 15. sept. 1891 Heltborg (Jens Nielsen og hustru Ane Marie). Pens. portner, Fynsgade 55, Fredericia.

a Jens Vagn Thorsted Nielsen, f. 7. aug. 1924 Middelfart. Prokurist, Klosterparkvej 21, Kalundborg. ~ Middelfart 3. nov. 1947 Lissi Larsen, f. 6. juni 1928 Hørve (Peter Larsen og hustru Gerda Rasmussen).

1. Birgitte Thorsted Nielsen, f. 5. jan. 1952 Kalundborg.
2. Jens Erik Thorsted Nielsen, f. 27. dec. 1953 Kalundborg.

b Elly Thorsted Nielsen, f. 17. nov. 1925 Middelfart, ~

Middelfart 14. april 1949 Herluf Aggerbeck Iversen, f. 13. juli 1925 Hatting (Hans P. Iversen og hustru Kirstine, Vardevej 128, Vejle). Repr., Fynsvej 81, Kolding.

1. Jette Aggerbeck Iversen, f. 11. sept. 1950 Nakskov.
2. Lisbeth Aggerbeck Iversen, f. 14. maj 1954 Kolding.

c Vibeke Thorsted Nielsen, f. 4. sept. 1927 Middelfart, ~ Middelfart 22. marts 1951 Gunnar Helweg Sangill, f. 8. juli 1928 Ikast (Anders Sangill og hustru Jensine Caroline). Disponent, Indre Ringvej 21, Fredericia.

1. Lene Sangill, f. 6. aug. 1952 Fredericia Michaelis s.
2. Anders Helweg Sangill, f. 11. april 1956 Fredericia.

d Inga Thorsted Nielsen, f. 20. marts 1933 Middelfart. Sygeplejerske. ~ Fredericia 7. juli 1956 Niels Glud Ovesen, f. 9. juli 1930 Odder (Georg Andreas Regner Ovesen og hustru Else, Silkeborg). Stud. med., Hvidkløvervej 4, Århus.

IX *Anna Olesen*, f. 2. marts 1902 Glattrup, ~ Råtup 21. aug. 1926 Gunnar Houmøller Thomsen, f. 13. marts 1900 Hornsyld (bagerm. Will. Thomsen og hustru Cecilie Houmøller). Købmand, Hornsyld.

a Erik Houmøller Thomsen, f. 7. april 1928 Hornsyld. Kommis, Hornsyld. ~ Tamdrup 5. juni 1954 Anna Maria Madsen, f. 12. aug. 1929 Århus (Andreas Juul Madsen og hustru Anna, Åbyhøj).

b Elsebeth Houmøller Thomsen, f. 9. maj 1932 Hornsyld, ~ Nebsager 11. okt. 1953 Danner Frandsen, f. 23. dec. 1928 Sejet (Oskar Frandsen og hustru Gerda). Forpagter, Sønderbrogade 32, Horsens.

1. Peter Houmøller Frandsen, f. 20. jan. 1954 Hostrup.

C ELSE NIELSEN

Else Nielsen, f. 6. aug. 1863 Korning, d. 24. jan. 1951 Bøgballe, 87 år gl. ~ Korning 30. okt. 1884 Anton Hansen, f. 10. dec. 1851 Bøgballe, d. 10. maj 1929 s. st. (Hans Peter Pedersen og hustru Maren Knudsdt.). Anton Hansen var første gang gift med Mette Marie Hansdt. Pedersen, se side 263. Else og Anton Hansen havde ni børn.

I *Mette Marie Hansen*, f. 4. dec. 1885. ~ grd. Jakob Stidsen Jakobsen, Ørum skov, se K_1 A I.

II *Hans Peter Antonsen Hansen*, f. 25. marts 1887 Bøgballe. Grd., Bøgballe. ~ Ø. Snede 20. okt. 1910 Mette Marie Gregersdt. Madsen, f. 17. marts 1887 Kragelund Fælled (Gregers Christensen Madsen og hustru Ane Marie Rasmussen, tavle X nr. 9).

a Anton Hansen, f. 18. jan. 1912 Bøgballe. Grd., Korning. ~ Løsning 9. maj 1940 Jenny Jensen, f. 3. april 1917 Løsning (Jørgen Jensen og hustru Johanne Marie, se F_7 A).

1. Jørn Pauli Hansen, f. 28. maj 1941 Rimmerslund.
2. Peter Henning Hansen, f. 19. juli 1942 Løsning.
3. Karsten Grøngaard Hansen, f. 23. juni 1945 Korning.
4. Inger Marie Grøngaard Hansen, f. 22. maj 1949 Korning.

b Svend Gregers Hansen, f. 11. juli 1914 Bøgballe. Grd., »Højagergård«, Rimmerslund. ~ Korning 21. maj 1942 Anna Johansen, f. 16. febr. 1914 Korning (Hans Th. Johansen og hustru Maren Nielsen, N_3 B). Børnene er født i Rimmerslund.

1. Hans Erik Bendesgaard Hansen, f. 29. sept. 1943.
2. Mareta Bendesgaard Hansen, f. 13. marts 1946.
3. Anna Marie Bendesgaard Hansen, f. 29. maj 1947.

c Kristen Hansen, f. 16. april 1917 Bøgballe. Grd., Korning. ~ Ø. Snede 28. juni 1945 Mary Villersø Jensen, f. 15. jan. 1917 Rimmerslund (Vald. Villersø Jensen og hustru Maria).

1. Else Marie Bitsch Hansen, f. 11. aug. 1946 Vejle.
2. Kirsten Bitsch Hansen, f. 8. april 1948 Korning.
3. Hans Peter Bitsch Hansen, f. 8. aug. 1953 Korning.

d Elmer Hansen, f. 19. marts 1922 Bøgballe. Grd., Kragelund Fælled. ~ Ø. Snede 24. maj 1951 Anna Jakobsen, f. 18. juli 1925 Krollerup (Jens Kr. Jakobsen og hustru Sørine Katrine).

1. Elna Hansen, f. 27. okt. 1954 Kragelund Fælled.

e Anne Marie Hansen, f. 2. aug. 1927 Bøgballe. ~ Ø. Snede 18. juli 1951 Jens Wagner Høllsberg Jensen, f. 18. april 1926 Gl. Sole (Marinus Jensen og hustru Kristine, Bøgballe). Forpagter, »Bendesgård«, Bøgballe.

1. Else Høllsberg Jensen, f. 1. jan. 1953 Vejle sct. Nicolai s.
2. Margit Høllsberg Jensen, f. 14. maj 1955 Bøgballe.

III *Marie Kathrine Hansen*, f. 4. jan. 1889. ~ Niels Kr. Stidsen Jakobsen, Ørum Skov, se K_1 A IV.

IV *Karen Hansen*, f. 24. sept. 1890. ~ grd. Jens Nielsen, Eriknauer, se K_1 E I.

V *Ane Katrine Hansen*, f. 30. april 1892 Bøgballe. ~ Ø. Snede 28. juli 1920 Rasmus Rasmussen, f. 16. febr. 1893 Rimmerslund (Søren Rasmussen, tavle X nr. 6, og hustru Maren Sørensen).

a Søren Rasmussen, f. 12. april 1921 Bøgballe.

b Anton Rasmussen, f. 5. sept. 1922 Bøgballe.

c Elkjær Rasmussen, f. 5. sept. 1922 Bøgballe.

d Magnus Rasmussen, f. 23. febr. 1925 Bøgballe. Chauffør, Ryesgade 41 D, København Ø. ~ Fredens kirke Kbh. 5. aug. 1950 Ruth Kirstine Sørensen, f. 1. april 1930 Ribe domsogn (Jens Sundby Sørensen, Kbh.).

1. Jens Erik Sundby Rasmussen, f. 12. sept. 1952 Kbh.
2. Joan Sundby Rasmussen, f. 27. juli 1955 Kbh.

e Verner Rasmussen, f. 2. nov. 1931 Bøgballe. Tømrer, Vibevej 32, Dagnæs, Horsens. ~ Hvirring 1954 Elly Pedersen, f. 25. dec. 1930 Hvirring (Emanuel Pedersen).

1. Joan Susanne Rasmussen, f. 17. nov. 1954 Dagnæs.
2. Vita Yvonne Rasmussen, f. 15. febr. 1956 Dagnæs.

VI *Karoline Hansen*, f. 29. sept. 1894 Bøgballe. ~ Ø. Snede 22. juli 1915 Therkel M. Laursen, f. 13. febr. 1883 Krollerup (Laurs Steffensen og hustru Ane Madsdt., slægten 0_2). Rentier, Kragelund, hvor også børnene er født.

a Anna Laursen, f. 7. maj 1916, ~ 19. sept. 1943 Vilhelm Filges Pedersen, f. 9. juni 1919 Vamdrup (grd. P. Pedersen). Gendarm, Vamdrup.

1. Hans Jørgen Filges Pedersen, f. 23. febr. 1946.
2. Palle Therkel Filges Pedersen, f. 29. dec. 1949.

b Laurits Henry Laursen, f. 23. marts 1919.

c Anton Laursen, f. 23. juni 1922. Købmand, Kragelund. ~ Løsning 24. maj 1955 Ingeborg Kristensen, f. 5. febr. 1935 Løsning, se slægten E I g.

1. Bitten Solveig Laursen, f. 20. februar 1956.

d Else Laursen, f. 29. juni 1927. ~ 24. juli 1951 Ernst Mortensen, f. 24. febr. 1926 Kragelund (Anton Mortensen og hustru Ane Olesen, datter af Anders Olesen, tavle X nr. 7). Fabrikant, Kragelund.

VII *Mette Marie Hansen*, f. 24. nov. 1898 Bøgballe. ~ Ø. Snede 24. maj 1922 Ludvig Rasmussen, f. 8. maj 1895 Rimmers-

lund (Søren Rasmussen, tavle X nr. 6, og hustru Maren Sørensen). Boelsmand, Ørum skov.

a Søren Rasmussen, f. 18. marts 1924 Sindbjerg s. Chauffør, Vonge. ~ Gadbjerg 16. april 1955 Gudrun Bech, f. 1929 Gadbjerg (Johs. Bech).

b Anton Verner Rasmussen, f. 3. marts 1926 Sindbjerg s. Chauffør, Rimmerslund. ~ Sindbjerg 1948 Magna Sørensen, f. 3. nov. 1918 Sindbjerg s. (sadelmager Sørensen).

1. Asger Rasmussen, f. 17. sept. 1948 Rimmerslund.
2. Inge Rasmussen, f. 19. marts 1955 Rimmerslund.

c Erling Rasmussen, f. 16. aug. 1930 Sindbjerg s.

d Malte Dalsgaard Rasmussen, f. 16. okt. 1932 Sindbjerg s.

e Svenning Dalsgaard Rasmussen, f. 2. maj 1937 Sindbjerg sogn.

VIII *Kirstine Hansen*, f. 27. febr. 1901 Bøgballe. ~ grd. Niels Nielsen, Eriknauer, se slægten K_1 E III.

IX *Emilie Hansen*, f. 1. juli 1906 Bøgballe. ~ Ø. Snede 1937 Otto Julius Nielsen, f. 27. nov. 1908 Borbjerg s. (Niels Nielsen og hustru Karoline). Grd., Hedensted.

a Anton Egon Nielsen, f. 30. marts 1939 Løsning.

D MIKKEL NIELSEN

Mikkel Nielsen, f. 22. juni 1866 Korning, d. 8. maj 1947 Merring. Var grd. i Merring. ~ 1898 Susanne Nielsen Pedersen, f. 28. juli 1876 Gl. Sole, d. 29. okt. 1934 Merring (Niels Peter Pedersen og hustru Maren Christensdt., se H_1). Deres ældste barn, Niels Peter Nielsen, f. 25. sept. 1899, druknede, da han var 11 år. De øvrige tre børn nævnes nedenfor.

I *Marie Kathrine Nielsen*, f. 30. sept. 1900 Merring. ~ 1. april 1936 Therkel Nielsen, f. 23. nov. 1900 Korning (Mads Gregersen Nielsen, tavle X nr. 17, og hustru Kirsten Juulsen, se 0_1). Boelsmand, Korning.

a Susanne Nielsen, f. 2. marts 1937, d. s. å.

b Susanne Nielsen, f. 30. aug. 1939 Korning.

c Ester Kirstine Nielsen, f. 21. juni 1943 Korning.

II *Maren Nielsen*, f. 20. jan. 1903 Merring, ~ Korning 5. maj 1954 Kristian Nielsen, f. 15. sept. 1909 Korning (Kristen Nielsen og hustru Juliane). Arb., Korning.

III *Niels Peter Nielsen*, f. 25. dec. 1911. Merring. Grd., Merring. ~ Løsning 8. nov. 1946 Marie Jørgensen, f. 8. febr. 1926 Ø. Snede s. (Jørgen Peter Jørgensen og hustru Jørgine).

a Richard Nielsen, f. 12. maj 1948 Merring.

b Poul Erik Nielsen, f. 24. juni 1950 Merring.

M_3 MATHIAS MIKKELSEN 1833—1922

Mathias Mikkelsen, f. 13. dec. 1833 Korning, d. 10. juni 1922 Gl. Sole. Han blev konfirmeret i 1848 og fik ug for kundskab og ug for opførsel. ~ Ø. Snede 16. juni 1861 Johanne Marie Stephansdt., f. 21. maj 1842 Gl. Sole, d. 14. okt. 1879 s. st., se side 105.

Mathias Mikkelsen og Johanne Marie havde tre børn: Stephan, Mikkel og Johan, der var født 7. juli 1879, døde 10. okt. s. å.

A STEPHAN MATHIASEN MIKKELSEN

Stephan M. Mikkelsen, f. 15. nov. 1863 Gl. Sole, d. 11. aug. 1943 s. st. ~ 1^0 Lundum 30. sept. 1886 Karen Mathiasdt. Jensen, f. 23. febr. 1869 Lundum, d. 23. nov. 1889 Gl. Sole. Hun var datter af Mathias Jensen og hustru Kirstine Christensdt, se under 0_3. Der var i dette ægteskab en søn, Mathias, f. 17. marts 1889, d. 15. jan. 1890.

Efter Karens død blev Stephan Mikkelsen gift anden gang med en yngre søster, Anna Kirstine Maria Catrine Mathiasdt. Jensen, f. 7. marts 1873 Lundum, d. 18. dec. 1893 Gl. Sole. I andet ægteskab var der en søn, der også fik navnet Mathias, se nedenfor.

Stephan Mikkelsen blev gift 3^0 i Rårup 17. juni 1897 med sin kusine Karen Hansdt. Mikkelsen, f. 6. sept. 1873 Ikjærgård, d. 2. sept. 1906 Gl. Sole, datter af Hans Mikkelsen og Mette Kathrine Christensdt., se M_4. Der var i tredie ægteskab tre børn, der omtales nedenfor. Stephan Mikkelsen fik skøde på fødegården i 1897; han var i nogle år, fra 1903–11, privatskolelærer i Gl. Sole og blev afløst af Peder Nicolaisen. Hans interesse var boglige sysler og især i de senere år beskæftigede han sig meget med sognehistorie og slægtshistorie. Som nævnt efterlod han sig et stort ubearbejdet materiale om Hans Nielsen-slægten og Lindved-slægten og om gårdene i Gl. Sole. Stephan Mikkelsen var et besindigt og

rettænkende menneske og en oprigtig kristen. Han står for mig som typen på det bedste i den religiøse bevægelse.

Af andet ægteskab:

I *Mathias Mikkelsen*, f. 8. aug. 1892 Gl. Sole, d. 1922 Årup. ~ 1. febr. 1918 Maren Therkelsdt. Nielsen, f. 20. juni 1891 Gl. Sole (Therkel Nielsen og hustru Johanne Marie Mathiasdt. Jensen). Ægteparret overtog i 1918 »Ågård« i Årup, Hedensted sogn, og der var to børn. Maren Nielsen blev gift anden gang med en søn af grd. Baltzer Knudsen, Båstrup, og er nu enke efter andet ægteskab. Fru Maren Knudsen er nu ejer af »Ågård«.

a Anna Johanne Mikkelsen, f. 3. juli 1919 Årup.

b Katrine Mikkelsen, f. 26. febr. 1922 Årup.



De to brødre Stephan (t.v.) og Mikkel M. Mikkelsen

Af tredie ægteskab:

II *Anna Johanne Mikkelsen*, f. 14. dec. 1898 Gl. Sole. Ugift. Bopæl »Bosballegård«, Gl. Sole.

III *Mette Catrine Mikkelsen*, f. 2. juni 1900, d. 31. marts 1916.

IV *Johanne Maria Mikkelsen*, f. 14. marts 1905 Gl. Sole. ~ Ø. Snede 5. okt. 1939 Christen Laursen, f. 2. maj 1913 Båstrup (Hans Laursen og hustru Jensine Rasmussen). Grd., Gl. Sole, se side 107.

a Karen Jensine Laursen, f. 27. febr. 1945 Gl. Sole.

b Stephan Michael Laursen, f. 31. okt. 1946 Gl. Sole.

B MIKKEL MATHIASEN MIKKELSEN

Mikkel Mathiasen Mikkelsen, f. 26. maj 1871 Gl. Sole, d. 13. marts 1946 »Ikjærlund«, Rårup s. Mikkel M. Mikkelsen var ugift, og »Ikjærlund« blev overtaget af en slægtning, Ole Olesen, M_2 B I.

M_4 HANS MIKKELSEN 1836—1914

Hans Mikkelsen, f. 21. marts 1836 Korning, d. 17. febr. 1914

»Ikjærgård«. ~ Rårup 25. maj 1860 Mette Kathrine Christensdt., f. 23. jan. 1938 Båstrup, d. 23. jan. 1893 »Ikjærgård« (Christen Nielsen og Karen Nielsdt., se side 129). Ægteparret havde fire børn. Anders Hansen Mikkelsen, f. 25. marts 1862, d. 2. febr. 1869. Else Hansdt. Mikkelsen, f. 1865, d. 1869. Datteren Else, f. 1870 arvede »Ikjærgård«, og hun og hendes efterslægt bliver omtalt nedenfor. Det yngste barn var datteren Karen, der blev gift med Stephan Mikkelsen og er omtalt under M_5 A.

A ELSE HANSDT. MIKKELSEN

Else Hansdt. Mikkelsen, f. 17. juni 1870 »Ikjærgård«, d. 3. april 1937 s. st. ~ Rårup 16. okt. 1896 Mikkel Mathiasen Christensen Ikjær, f. 16. jan. 1873 Kragelund mk., d. 22. febr. 1946 Ikjær (kgl. bev. af 12. marts 1926 til at føre slægtsnavnet Ikjær). Else og Mikkel Ikjær var søskendebørn, se under M_6. Der var fire børn, der er født på Ikjærgård.

I *Mette Katrine Christensen Ikjær*, f. 21. aug. 1897. ~ pens. lærer Søren Kr. Jensen, Lunderskov, se F_6 A, side 204.

II *Hans Mikael Christensen Ikjær*, f. 4. maj 1904. ~ Brande 1928 Edith Bille, f. 1. juli 1907 Ålsø. Hans Ikjær er den nuværende ejer af »Ikjærgård«, som han overtog efter sin far.

a Knud Bille Ikjær, f. 1. dec. 1928 Hvidovre. Gift, bor Ikjær mk.

b Erik Bille Ikjær, f. 18. juli 1930 Hvidovre. Mekaniker, Kolding.

c Poul Bille Ikjær, f. 23. nov. 1935 Rårup s. Seminarieelev.

III *Ane Mathilde Christensen*, f. 4. maj 1904, d. 28. okt. 1905.

IV *Anna Christensen Ikjær*, f. 5. juli 1912. ~ Rårup 5. juli 1943 William Ikjær-Larsen, f. 24. jan. 1915 Ø. Vrå (Martin Larsen og hustru Wilhelmine). Grosserer, Buskager 22, Vanløse.

a Tove Ikjær-Larsen, f. 22. okt. 1945 Vanløse.

b Else Ikjær-Larsen, f. 2. juni 1947 Kbh., Hyltebjerg sogn.

c Karen Ikjær-Larsen, f. 16. nov. 1950 Vanløse.

M_5 SUSANNE MIKKELSDT. 1841—78

Susanne Mikkelsdt., f. 17. aug. 1841 Korning, d. 10. febr. 1878 s. st. ~ Korning 10. juli 1863 Ole Christensen, f. 3. juli 1843

Båstrup, d. 13. marts 1915 Korning (Christen Nielsen og hustru Karen Nielsdt.). Da Susanne døde kun 36 år gl., blev Ole Christensen gift anden gang 27. juni 1878 med Maren Jensdt. Jensen, f. 20. sept. 1844, d. 12. dec. 1913 (Jens Jensen og hustru Johanne Marie Mathiasdt., se 0_3). Susanne og Ole Christensen havde seks børn, hvoraf tre døde som unge. Det var Else f. 9. april 1865, d. 25. okt. 1882; Karen f. 8. febr. 1872, d. 25. maj 1884; Anders f. 30. maj 1874, d. 26. sept. 1896. De øvrige tre børn nævnes nedenfor.

A CHRISTEN OLESEN CHRISTENSEN

Christen Olesen Christensen, f. 19. maj 1867 Korning, d. 8. febr. 1914 s. st. ~ Karen Jakobsen, f. 4. dec. 1878 Krollerup, d. 13. juni 1919 Horsens (Kristen Jakobsen og hustru Kirsten Sørensdt.). Chr. Olesen Christensen overtog i 1904 (skøde tinglæst 16. april 1904) fødegården i Korning. Da han døde overgik gården til enken, der giftede sig anden gang med Niels Peter Christensen (se I_2 D IV), som i 1921 solgte gården, hvorved den kom på fremmede hænder.

Karen og Chr. Olesen Christensen havde tre børn.

I *Christen Christensen*, død Vejle sygehus 1927, ugift.

II *Ole Christensen*, død 1934 i Gl. Sole, ugift.

III Susanne Christensen ~ grd. Chr. Stidsen, Krollerup, se N_5 C I.

B MIKKEL OLESEN CHRISTENSEN

Mikkel Olesen Christensen, f. 22. sept. 1869 Korning, d. 26. jan. 1902 Kragelund mk. ~ 1898 Karen Mathiasdt. Christensen, f. 15. sept. 1880 Kragelund (Mathias Peder Christensen og hustru Ane Mikkelsdt., se M_6). Mikkel O. Christensen overtog »Langladegård« på Kragelund mk. efter sine svigerforældre. Der var i ægteskabet to børn, der begge er døde. Om Karens andet ægteskab se M_6.

I *Mathias Christensen*, f. 14. okt. 1899, d. 13. juni 1900.

II *Susanne Christensen*, f. 6. jan. 1901, d. 26. jan. 1929.

C MARTINUS OLESEN CHRISTENSEN

Martinus Olesen Christensen, f. 8. juni 1877 Korning. Rentier,

Gåsholm, Korning. ~ 1⁰ Kathrine Jensen Schjødt, f. 31. jan. 1885 Bøgballe, d. 28. aug. 1923 Korning (Jens Peter Jensen Schjødt). ~ 2⁰ 15. nov. 1940 Hansine Andersen, f. 15. nov. 1895 Stobberup (smed Peter Beier Andersen og hustru Dorthea).

I *Oluf Schjødt Christensen*, f. 5. dec. 1916 Korning. Bor Houmansgade 32, Horsens. Ugift.

M_6 ANE MIKKELSDT. 1851—1929

Ane Mikkelsdt., f. 29. jan. 1851 Korning, d. 5. juni 1929 Kragelund mk. ~ 28. sept. 1871 Mathias Peder Christensen, f. 23. jan. 1835 Båstrup, d. 28 maj 1895 Kragelund mk. (Christen Nielsen og hustru Karen Nielsdt., se side 129). Mathias Peder Christensen blev gift første gang 9. okt. 1860 med enken Johanne Nielsdt. (1837—71), se Lindved-slægten nr. 36, med hvem han fik Langladegård i Kragelund, som Niels Pedersen havde overtaget i 1842, se side 118. Der var i dette ægteskab to sønner (samt en, der døde ung): Jørgen Mathiasen Christensen, se J_2, og Peter Mathiasen Christensen, se 0_3.



Ane Mikkelsdt.

Ane Mikkelsdt. og Mathias P. Christensen havde i deres ægteskab 5 børn, som nævnes nedenfor. De 3 lever endnu.

A MIKKEL MATHIASEN CHRISTENSEN IKJÆR

Mikkel Ikjær, f. 16. jan. 1873 Kragelund, d. 22. febr. 1946 Ikjær. ~ Else Hansdt. Mikkelsen, se M_4 A.

B JOHANNE M. CHRISTENSEN

Johanne Mathiasdt. Christensen, f. 13. april 1878 Kragelund, d. 31. aug. 1956 Gl. Sole. ~ Ø. Snede 11. okt. 1894 Therkel Nielsen, f. 8. sept. 1857 Båstrup, d. 16. april 1952 Gl. Sole, 94 år, søn af grd. Niels Christensen og hustru Ane Lene Olesdt., se side 129 f. Therkel Nielsen var stærkt interesseret i slægtens historie og havde i det hele sans for historiske minder; han efterlod sig

en hel samling af redskaber, husgeråd m. m. fra gammel tid, som det må have taget ham mange år at samle.

Therkel Nielsen var gift første gang med Maren Therkelsdt., se M_1 C, med hvem han overtog Sole Søndergård. Han blev ~ 2° 13. juni 1884 Johanne Marie Mathiasdt. Jensen, der var datter af Mathias Jensen i Lundum, se under 0_3, hun døde 29. juni 1891. Om datteren af dette ægteskab se under M_3 A I. I tredie ægteskab var der tre børn.

I *Mathias Nielsen*, f. 24. febr. 1897, d. 1. marts 1919.

II *Therkel Nielsen*, f. 18. sept. 1899 Gl. Sole. Nuværende ejer af Sole Søndergård, som han overtog i 1926. ~ Ø. Snede 24. maj 1933 Anna Laursen, f. 24. maj 1909 Hedensted (grd. Hans Laursen og afd. hustru Jensine Rasmussen, Båstrup).

a Hilda Johanne Nielsen, f. 24. juli 1934.

b Edith Jensine Nielsen, f. 17. maj 1937.

III *Johanne Maria Nielsen*, f. 12. juli 1901 Gl. Sole. ~ Ø. Snede 16. maj 1923 Jens Peter Jensen, f. 28. okt. 1893 Kragelund (Jens Jensen og hustru Kirstine Henriksen). Grd. og sognefoged, Korning (matr. nr. 7a af Merring).

a Ruth Høllsberg Jensen, f. 11. maj 1925. Sygeplejerske.

b Hannah Høllsberg Jensen, f. 14. jan. 1927. ~ Korning 22. okt. 1952 Mathias Helmar Mejer Mathiasen Madsen, f. 25. sept. 1926 V. Ørum (Therkel Mathiasen Madsen, se under 0_2). Grd., Årup.

c Jens Richard Høllsberg Jensen, f. 29. maj 1929.

d Else Høllsberg Jensen, f. 1. nov. 1947.

C KAREN MATHIASDT. CHRISTENSEN

Karen Mathiasdt. Christensen, f. 15. aug. 1880 Kragelund. ~ 2° (om første ægteskab se M_5 B) Ø. Snede 16. okt. 1903 Stefan Pedersen, f. 29. april 1880 Gl. Sole, d. 22. sept. 1947 Kragelund (Peder Gregersen og hustru Susanne Johansen, se N_4). Fru Karen Pedersen bor stadig i »Langladegård«, Kragelund mk.

I *Mikkel Pedersen*, f. 1. aug. 1904, d. 8. febr. 1916.

II *Ane Mathilde Pedersen*, f. 10. juni 1906, d. 11. juli 1929.

III *Peder Pedersen*, f. 7. febr. 1909. Grd., »Hermansminde«, Årup.

IV *Mathias Pedersen*, f. 24. sept. 1912. Grd., »Birkelgård«,

Hedensted (grd. i Rårup 1935 – 48). ~ Rårup 14. maj 1936 Olga Christensen, f. 2. febr. 1914 Skjolde.

a Karen Pedersen, f. 29. maj 1937 Rårup.

b Tage Pedersen, f. 2. febr. 1941 Rårup.

V *Metha Pedersen*, f. 31. juli 1916. ~ Ø. Snede 15. juli 1943 Hans Andreas Hansen, f. 30. nov. 1912 Båstrup (Peder Hansen, Båstrup, se Lindved-slægten nr. 54). Grd., »Højmark«, Båstrup.

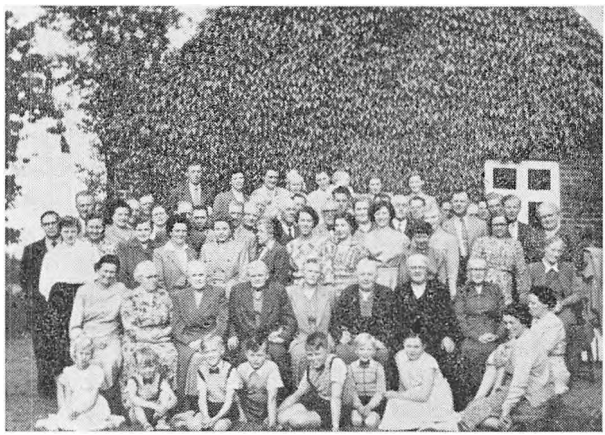

Efterkommere efter Mathias Peder Christensen samlet ved en familiesammenkomst på »Ilkjærgård« i juli 1954. Det er slægtsgrenene J_2, M_6 og familien Peter Mathiasen Christensen fra O_3, der i flere år har været samlet hvert andet år

a Stephan Peder Hansen, f. 19. juni 1947.

VI *Edith Pedersen*, f. 22. marts 1919. ~ Ø. Snede 6. okt. 1938 Marinus Stidsen, f. 27. marts 1915 Gl. Sole (Kristen Jensen Stidsen og hustru Ane Kirstine Hermansen, se N_5 C). Grd., Bøgballe.

a Elsebeth Stidsen, f. 15. marts 1940 Løsning.

b Erik Stidsen, f. 16. jan. 1942 Løsning.

c Karen Kirstine Stidsen, f. 31. juli 1948 Løsning.

d Jørn Stidsen, f. 13. maj 1952 Bøgballe.

VII *Esther Pedersen*, f. 22. marts 1919. ~ Ø. Snede 14. juni 1946 Agner Stidsen, f. 14. jan. 1919 Gl. Sole (Kr. Jensen Stidsen, se N_5 C). Grd., »Langladegård«, Kragelund mk.

a Karen Kirstine Stidsen, f. 8. okt. 1949 Kragelund.

b Stefan Torben Stidsen, f. 20. maj 1952 Kragelund.
c Kristian Michael Stidsen, f. 31. maj 1955 Kragelund.

D ELSE MATHIASDT. CHRISTENSEN

Else Mathiasdt. Christensen, f. 1. jan. 1883 Kragelund. ~ Ø. Snede 10. okt. 1900 Jørgen Jensen, f. 18. april 1857 Båstrup, d. 18. nov. 1948 s. st. Jørgen Jensen var ejer af »Edelholt«, se side 124, som han havde overtaget efter sine forældre, og han blev gift 1° 24. sept. 1885 med Maren Mathiasdt. Jensen, f. 3. juni 1864 Lundum, d. 1900 Båstrup, datter af Mathias Jensen og hustru Kirstine Marie Christensdt., se 0_3. Der var i første ægteskab tre børn. Marie Jensen, f. 28. aug. 1890, ~ fhv. Marius Jensen, Hedensted (tidl. Båstrupgård); Jens Jørgensen Jensen, f. 12. marts 1896, grd. Båstrup; Kirstine Jensen, f. 18. maj 1898, ~ grd. Jørgen Juul, Endelave.

I andet ægteskab er der fire børn:

I *Maren Jensen*, f. 13. okt. 1901. ~ Baltzer Knudsen, søn af grd. Chr. Knudsen, Bastrup, se Lindved-slægten nr. 39. Repr., Blågårdsstræde 17, Roskilde.

II *Mathias Jensen*, f. 1. sept. 1903. Grd., »Edelholt«, Båstrup, overtog fødegården i 1933. ~ Ø. Snede 7. maj 1932 Elisabeth Maria Frederiksen, f. 20. juli 1902 Kbh. Brorsons s. (tømrer Karl Martin Frederiksen, Høng, 1877 – 1909, og hustru Dorthea Kirstine Mortensen, f. 1872 Torslev, d. 1929 Haslev).

a Birthe Dorthea Jensen, f. 19. aug. 1934.
b Else Jensen, f. 18. april 1936.
c Bodil Jensen, f. 28. aug. 1942.
d Jørgen Falstie Jensen, f. 9. nov. 1944.

III *Niels Jensen*, f. 31. aug. 1908. Grd., »Lerholdt«, Gl. Sole, se side 111f. ~ Ø. Snede 25. juni 1938 Mary Pedersen, f. 24. sept. 1913 Solskov, se H_1 C III.

a Poul Jensen, f. 9. marts 1943 Båstrup.
b Niels Jørgen Jensen, f. 11. febr. 1945 Båstrup.
c Hans Peter Jensen, f. 21. marts 1949 Gl. Sole.

IV *Arne Falstie-Jensen*, f. 26. marts 1915. Læge, Vammen pr. Viborg. ~ Ø. Snede 30. dec. 1943 Astrid Eline Nathalia Eriksen, f. 13. febr. 1915 Hygum (afd. sognepræst S. C. Eriksen, Ø. Snede, og hustru Kathrine Dalgaard). Sygeplejerske.

a Søren Falstie-Jensen, f. 20. marts 1946 Frederiksberg Lindevang sogn.
b Niels Falstie-Jensen, f. 21. april 1948 Odense Ansgar s.

E CHRISTEN MATHIASEN CHRISTENSEN

Christen Mathiasen Christensen, f. 3. jan. 1888 Kragelund. Grd. »Højgård«. Rårup. ~ Rårup 19. maj 1911 Mariane Riishede, f. 13. sept. 1887 Klovborg (Søren Rasmussen Riishede og hustru Elisabeth Serafine).

I *Elisabet Serafine Christensen*, f. 7. juli 1912 Rårup. Lærerinde. ~ Rårup 26. sept. 1941 Peter Haurballe, f. 4. febr. 1913 Taulov (Niels Møller Nielsen og hustru Marie Haurballe). Grd., »Højgård«, Rårup.
a Bent Haurballe, f. 19. juni 1944 Kolding.
b Anne-Marie Haurballe, f. 7. april 1946 Kolding.
c Bodil Haurballe, f. 15. juni 1950 Kolding.

II *Anna Mathilde Christensen*, f. 19. juli 1914 Rårup. ~ Rårup 26. aug. 1941 Peder Klogborg, f. Borbjerg s. (Kr. Klogborg og hustru Bertha). Proprietær, »Haraldsholm«, Jels,
a Bertha Klogborg, f. 15. juni 1943 Kolding.
b Torben Klogborg, f. 9. febr. 1945 Skjolde s.
c Vibeke Klogborg, f. 11. juli 1947 Skjolde s.
d Peder Klogborg, f. 22. april 1951 Skjolde s.
e Hans Klogborg, f. 22. april 1951 Skjolde s.

N

JOHANNES HANSEN

Vi er nu kommet til den yngste af Hans Nielsens børn. Johannes (eller Johan) Hansen var født 28. april 1805, se side 28 og tavlen side 29. Han var udlært smed og overtog i 1833 fødehjemmet i Korning, se side 47. Den 9. okt. 1836 blev han gift i Rårup med Ane Mathiasdt. fra Ikjærgård, der var født 9. juli 1809, se tavle VI side 99. Der var i dette ægteskab tre sønner og to døtre, og Ane Mathiasdt. døde et par måneder efter den yngste datters, Ane Maries, fødsel; det var den 8. aug. 1849. Ane Mathiasdt. blev 40 år gl.

Johs. Hansen giftede sig anden gang 4. nov. 1849 i Korning med Ane Gregersdt., der var datter af Gregers Rasmussen og hustru Pedercathrine Pedersdt. i Korning, se side 113 og tavle IX, og hun var født 4. april 1820 i Ø. Snede. I andet ægteskab blev datteren Ane Johansen født i 1851, og moderen Ane Gregersdt. døde 26. sept. 1868, 48 år gl.

Johs. Hansen overlod på sine gamle dage gården til sønnen Therkel Johansen og ved samme tid er smedien formodentlig revet ned. Johs. Hansen blev på aftægt i gården og døde her 12. febr. 1884, 78 år gl.

Om børnene skal her meddeles følgende.

Den ældste søn, Hans Johansen, havde en ejendom på Korning søndermark, matr. nr. 24c på godt 5 skp. htk. Han var gift to gange, og der var tre sønner af første ægteskab, mens andet ægteskab var barnløst.

Mathias Johansen var kun 17 år, da han i 1856 afløste fæt-

teren Mathias Mikkelsen som lærer for de vaktes børn i Korning. Undervisningen foregik som nævnt i hjemmene indtil 1872. I dette år blev Mathias Johansen gift med en datter af grd. Therkel Andersen i matr. nr. 17, og han fik dermed en jordlod, hvorpå der blev bygget en ejendom med knap 5 skp. htk., der fik matr. nr. 17c, se side 25.

I denne ejendom på Korning nørremark indrettedes der skole-

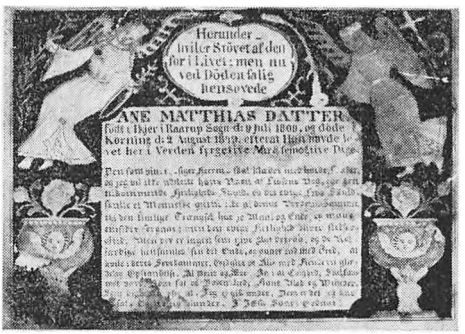

Mindetavle over Ane Mathiasdt., udført i karton af sønnen Mathias Johansen

stue i et par fag i den østre ende af stuehuset. Det var Kornings første faste skolestue, og her holdtes den første eksamen ifl. skoleprotekollen den 30. april 1873. Den sidste eksamen holdtes her 31. oktober 1910, og det var samtidig Mathias Johansens afsked som lærer, en gerning han bestred i 54 år, en ret usædvanlig præstation. Fra 1905 havde han dog haft Mads Gregersen Nielsen som hjælpelærer ved skolen.

Mathias Johansen var ligesom fætteren Mathias i Gl. Sole, udstyret med ret udsædvanlige evner. Ved selvstudium lærte han sig flere fremmede sprog, især biblens grundsprog, hebraisk og græsk, interesserede ham. Nedenfor bringer vi et par prøver på de ting, han har arbejdet med.



Ane Marie
og Mathias Johansen

Det mest overraskende, han har lavet, er vel en afskrift af Pontoppidans Forklaring prentet i 42 §§ med sideløbende dansk og

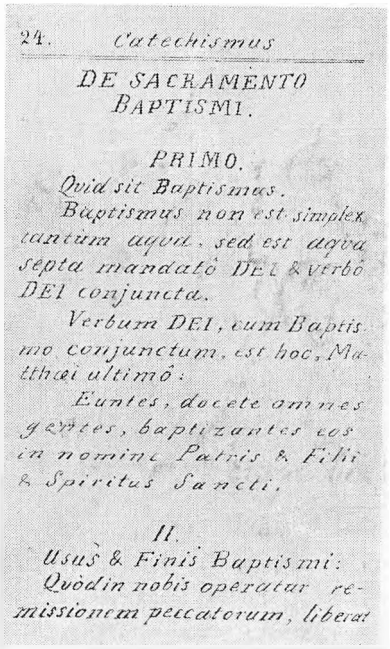
24. Catechismus

DE SACRAMENTO BAPTISMI.

PRIMO.

Quid sit Baptismus.

Baptismus non est simplex tantum aqua, sed est aqua septa mandato DEI & verbo DEI conjuncta.

Verbum DEI, cum Baptismo conjunctum, est hoc, Matthæi ultimo:

Euntes, docete omnes gentes, baptizantes eos in nomine Patris & Filii & Spiritus Sancti.

II.

Usus & Finis Baptismi:

Quòd in nobis operatur remissionem peccatorum, liberat

»Catechismus Latinus«
Luthers lille katekismus prentet på latin af Mathias Johansen i 1888 og foræret fætteren Mathias Mikkelsen. Billedet forestiller en side i $^1/_2$ format, og det er stykket »Om dåbens sakramente«

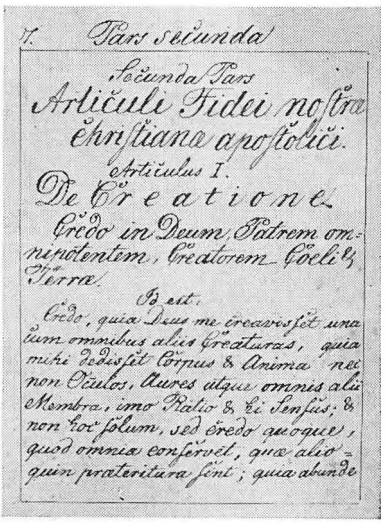
17. Pars secunda

Secunda Pars

Articuli Fidei nostra christiana apostolici.

Articulus I.

De Creatione.

Credo in Deum, Patrem omnipotentem, Creatorem Cœli & Terræ.

Q. est.

Credo, quia Deus me creavit sat unà cum omnibus aliis Creaturis, quia mihi dedit sat Corpus & Animam, nec non Oculos, Aures atque omnia alia Membra, imo Ratio & Ei Sensus, & non hoc solum, sed credo quoque, quod omnia conservet, quæ alio quin præteritura sint; quia abunde

Og her er en side af et mindre hefte med Luthers lille katekismus på latin, skrevet i 1867 af Mathias Johansen.
Siden viser: Anden part ($^2/_3$ størrelse)

tysk tekst og med alle citater fra Det gamle Testamente skrevet på hebraisk og citaterne fra Det nye Testamente på græsk. Det er prentet i Korning private skole i 1861, påbegyndt den 26. marts og fuldendt den 20. juni.

Mathias Johansen var endvidere en kunstner i frihåndstegning, omstående mindetavle er et lille eksempel derpå, og han havde en meget smuk og sirlig håndskrift. Elevernes ve og vel lå ham meget på sinde, og han har skrevet mange små og fine digte som afskedsord til sine afgående elever. Som et kuriosum kan nævnes, at hans ejendom i daglig tale aldrig hed andet end »Universitetet«.



Hans Nielsens gamle ejndom, som den så ud i 1890'erne, efter at den var overtaget af Therkel Johansen. Personerne på billedet er (fra venstre) Hans, en tjenestepige, Johannes, Therkel Johansens kone Johanne Marie, Therkel Johansen, Ane

Therkel Johansen overtog slægtshjemmet i Korning efter sin far. Han var gift med en datter af Niels Baltazarsen på Kragelund mk., og der var fire børn i ægteskabet. Det blev datteren Ane og hendes mand Peter Nielsen, der overtog ejendommen efter Therkel Johansen. Peter Nielsen solgte det meste af jorden fra, og ejendommen med ca. 2 td. land jord blev i 1921 solgt til Herman Hermansen, der videresolgte til slagter Marius Olesen. Den ejes nu af Anton Jørgensen. Siden 1921 har den altså ikke været i slægtens eje.

Susanne Johansen blev som 27-årig gift med Peder Gregersen, Gl. Sole. mk., matr. nr. 9a, se side 118. Peder Gregersen var

søn af Gregers Rasmussen i Korning, tavle IX nr. 3, og var enkemand efter Ane Christensdt., se Lindved-slægten nr. 31. Om Susanne og Peder Gregersens børn se N_4.

Ane Marie Johansen blev, da hun var 24 år, gift med grd. Chr. Hermansen på Gl. Sole mk. Denne var søn af Herman Christensen (1805—77) og Maren Jensdt. (1814—74, datter af Jens Jensen Hauge og Ane Sørensdt., se side 115 fl.) og overtog gården, matr. nr. 15a, på Gl. Sole mk. efter sin far. Herman Christensen havde i 1833 fået gården overdraget efter sin far, Christen Hermansen (1772—1846), der var født i Årup, Hedensted s., og søn af Herman Christensen og Mette Nielsdt. Chr. Hermansens kone hed Kirsten Jensdt. (1771—1845) og var fra Knæsted i Hedensted s., datter af Jens Christophersen. — Ane Marie og Chr. Hermansens børn og efterslægt følger senere under N_5.

Ane Johansen, f. 6. okt. 1851, blev 28. marts 1882 gift i Korning med grd. Ole Jensen, Kragelund. Han var født 1. maj 1847 og søn af grd. Jens Jensen og hustru Ane Else Olesdt., og han overtog sin fødegård i Kragelund by. Ægteskabet var barnløst, men da Anes halvsøster Susanne døde i 1885, kom hendes søn Hans Pedersen i huset hos sin moster, og han overtog gården efter Ole Jensen. Ane Johansen og Ole Jensen boede som aftægtsfolk i et hus i Kragelund, og her døde Ane 5. maj 1920 og Ole Jensen 22. nov. 1927.

N_1 HANS JOHANSEN 1837—73

Hans Johansen, f. 10. aug. 1837 Korning, d. 8. dec. 1873 s. st. ~ 1^0 Korning 18. nov. 1864 Susanne Rasmussen, f. 27. marts 1837 Korning, d. 30. juni 1871 s. st. (Rasmus Clemensen og hustru Karen Jensdt., se side 26) ~ 2^0 Ø. Snede 12. okt. 1871 Ellen Margrethe Madsen, f. 2. aug. 1841 Rimmerslund, d. 26. febr. 1877 Korning (~ 2^0 Jens Chr. Laursen, se side 264 og 320).

A RASMUS HANSEN JOHANSEN

Rasmus Hansen Johansen, f. 7. sept. 1865 Korning, d. 28. jan. 1943 Solskov. Var boelsmand på Solskov mk. ~ 1^0 13. nov. 1888 Ane Kirstine Madsdt. Christiansen, f. 25. juni 1869 Gl. Sole, d. 20. okt. 1905. ~ 2^0 Ø. Snede 27. nov. 1906 Ane Marie Kri-

stensdt., f. 16. april 1879 Ø. Snede s., d. 10. marts 1932 Solskov (Kristen Jensen og hustru Karen Laursdt.)

Børn af første ægteskab:

I *Susanne Rasmusdt. Johansen*, f. 8. april 1891, død som ung.

II *Mads Johansen*, f. 16. febr. 1899, død som ung.

III *Gertrud Johansen*, f. 21. jan. 1902 Gl. Sole mk. ~ 10. nov. 1921 Anton Christiansen, f. 25. juni 1897 Gæsager. Grd., Jelling skov.



Ane Kirstine og Rasmus Johansen

a Anne Marie Christiansen, f. 2. sept. 1922 Hover s. ~ tankpasser Kristen Nielsen, Jellingvej 28, Vejle.

b Ellen Christiansen, f. 24. juni 1925 Jelling. ~ Brørup Karl Schwartz, f. 2. april 1895 Gerndrup. Mekaniker, Brørup.

1. Birgit Schwartz, f. 5. okt. 1944 Vejle.
2. Britta Schwartz, f. 3. dec. 1945 Brørup.
3. Eva Schwartz, f. 22. febr. 1947 Brørup.
4. Hanne Schwartz, f. 3. okt. 1949, Brørup.
5. Karl Kristian Schwartz, f. 25. marts 1953 Brørup.

c Christian Christiansen, f. 21. april 1927 Jelling. Slagteriarb., Jellingvej 28, Vejle.

d Ehlert Rasmus Christiansen, f. 6. nov. 1931 Jelling. Slagteriarb., Chr. Winthersvej 6, Vejle.

IV *Hansine (Sine) Frederikke Johansen*, f. 3. okt. 1905 Båstrup mk. ~ Ø. Snede 25. okt. 1930 Andreas Henriksen, f. 23. dec. 1900 Gadbjerg (Thomas Henriksen og hustru Frandsine Frandsen). Fabriksarb., Dalegade 10, Fredericia.

a Svend Aage Henriksen, f. 24. febr. 1931 Kollerup s.

b Lydia Henriksen, f. 9. okt. 1935 Børkop.

c Eva Irene Henriksen, f. 28. juli 1939 Brøndsted.

Børn af andet ægteskab:

V *Christen Johansen*, f. 8. jan. 1912 Solskov. Urmager, Langå. ~ Ø. Snede 8. dec. 1933 Mary Marie Damgaard Steffensen, f. 22. marts 1912 Sparkær, Borris s. (Anton Damgaard Steffensen og hustru Ane Kathrine).

a Henning Damgaard Johansen, f. 4. sept. 1934 Marie Magdalene s.
b Hans Damgaard Johansen, f. 29. maj 1937 Ørum s. (Ø.-Daugård).
c Betty Damgaard Johansen, f. 26. marts 1940 Kragelund.
d Edith Damgaard Johansen, f. 10. april 1943 Kragelund.
e Hanne Damgaard Johansen, f. 20. dec. 1954 Langå.

VI *Anna Kirstine Johansen*, f. 30. marts 1913 Solskov. ~ Ø. Snede 29. sept. 1937 Hans Nielsen, f. 31. dec. 1911 Fabjerg (Niels Nielsen og hustru Marie Mølgaard). Grd. og kommunekasserer, »Solvang« pr. Fabjerg.

a Birthe Mølgaard Nielsen, f. 10. juli 1938 Fabjerg s.
b Ove Nygaard Nielsen, f. 7. maj 1942 Fabjerg s.
c Niels Hollands Nielsen, f. 19. febr. 1945 Fabjerg s.
d Jørgen Nygaard Nielsen, f. 19. febr. 1945 Fabjerg s.
e Carl Johan Hollands Nielsen, f. 9. jan. 1949 Fabjerg s.

VII *Susanne Johansen*, f. 4. juli 1915 Solskov. ~ Vejle 23. okt. 1943 Svenn Edeling, f. Brande. Skræder, Borgmester Madsensgade 5, Vejle.

VIII Hans Johansen, f. 4. juli 1917 Solskov. Svinepasser, Fredmose pr Nordenbro. ~ Magleby 23. maj 1942 Helga Madsen, f. 5. okt. 1920 Nordenbro (Jens E. Madsen og hustru Emilie).

a Solveig Johansen, f. 19. aug. 1943 Magleby s.
b Willy Johansen, f. 31. aug. 1948 Magleby s. (Langeland)

B JOHANNES HANSEN JOHANSEN

Johs. Hansen Johansen, f. 26. aug. 1867 Korning, d. 24. juni 1924 Løsning. ~ Ø. Snede 20. sept. 1895 Mette Katrine Christensen, f. 10. maj 1868 Haurum, Lindved-slægten nr. 49. Johs. Johansen var smed i Korning indtil 1901, flyttede så til Sæbberup og nogle år senere til Løsning. Fru Kathrine Johansen bor nu på Løsning hvilehjem.

I *Susanne Johansen*, f. 27. maj 1898 Korning. ~ Løsning 28. nov. 1929 Rasmus Christoffer Dahl, f. 19. juni 1898 Nim (Jes Hansen Dahl og hustru Maria Høltsermand). Grd., Korning.

a Henry Dahl, f. 17. juli 1931 Korning.
b Arne Dahl, f. 17. febr. 1934 Korning.
c Ove Dahl, f. 14. maj 1938 Korning.

d Aage Dahl, f. 24. dec. 1939 Korning.
e Gudrun Dahl, f. 12. okt. 1942 Korning.

II *Kristen Johansen*, f. 27. nov. 1901 Løsning s. Fabriksarb., Hedensted. ~ Hedensted 23. okt. 1927 Kristine Ibsgaard, f. 23. nov. 1906 Føvling (Jens Chr. Ibsgaard og hustru Inger Katrine).

a Svend Aage Johansen, f. 7. april 1931, d. 21. juli 1948.
b Gunnar Johansen, f. 7. aug. 1934 Hedensted. Maler, Hedensted. ~ Rostrup 31. okt. 1954 Ingeborg Krogh, f. 1. juni 1935 Rostrup (lærer K. N. Krogh).
1. Johan Johansen, f. 7. marts 1955 Hedensted.
2. Svend Johansen, f. 14. april 1956 Hedensted.
c Sonja Johansen, f. 3. juni 1937 Hedensted.

III *Anna Marie Johansen*, f. 11. nov. 1904 Løsning. ~ Løsning 15. okt. 1927 Christen Bitsch, f. 13. okt. 1895 Hedensted (L. C. Bitsch og hustru Maren). Cementstøber, Rimmerslund.

a Esther Bitsch, f. 8. nov. 1928 Rimmerslund.
b Laurits J. Bitsch, f. 9. aug. 1930 Rimmerslund.

IV *Hans Johansen*, f. 7. juli 1907 Løsning. Skræder, Løsning. ~ Sindbjerg 13. okt. 1934 Maren Jensen, f. 13. aug. 1910 Ørumskov (Jens Peter Jensen og hustru Karen Therkelsdt. Hansen).

a Elisa Johansen, f. 27. juni 1936 Løsning.
b Kurt Johansen, f. 18. juni 1943 Løsning.
c Eigil Johansen, f. 24. juni 1947 Løsning.

C MARTINUS HANSEN JOHANSEN

Martinus Hansen Johansen, f. 18. marts 1870 Korning, d. 16. aug. 1936 Solkær. ~ Ø. Snede 3. okt. 1898 Karen Kristensdt. Rasmussen.

I *Susanne Johansen*, f. 7. okt. 1898 Gl. Sole. ~ Ø. Snede 28. jan. 1926 Niels Hartvig Jørgensen, f. 19. febr. 1898 Sindbjerg (Niels Jeppe Jørgensen og hustru Kirsten Marie Møller). Grd., Holtum.

a Marie Kathrine Jørgensen, f. 23. nov. 1926 Holtum.
b Karen Ruth Jørgensen, f. 4. febr. 1928 Holtum.
c Jeppe Richardt Jørgensen, f. 25. marts 1929 Holtum.
d Martha Jørgensen, f. 19. okt. 1931 Holtum.
e Ingrid Solveig Jørgensen, f. 23. juli 1936 Holtum.

II *Ane Kirstine Johansen*, f. 12. maj 1904 Solkær. ~ Ø. Snede 28. juli 1926 Holger Nielsen, f. 18. juni 1906 Røjle s. Kirkebetjent, Ø. Snede.

a Frederik Gottlieb Nielsen, f. 13. dec. 1926 Ø. Snede s. Portør, Vestre Kongevej 79, Viby J. ~ Ø. Snede 30. okt. 1949 Karen Jensen, f. 22. okt. 1925 Kragelund (slagter Jens Jensen og hustru Marie Magdalene Nielsen).

1. Tove Gottlieb Nielsen, f. 16. april 1952 Odense sct. Knuds s.

b Karen Nielsen, f. 22. nov. 1928 Gl. Sole. ~ elektriker Hans Møllmann, Gerdasgade 5, Valby.

c Martha Kathrine Nielsen, f. 4. dec. 1930 Gl. Sole. ~ grd. Verner Christensen, Krollerup.

1. Inger Christensen, f. 17. febr. 1952.

III *Ellen Johanne Johansen*, f. 30. sept. 1906 Solkær. ~ Ø. Snede 25. maj 1930 Niels Pedersen, f. 15. febr. 1908 Merring (Anders Pedersen). Mekaniker, Kragelund.

a Svend Aage Pedersen, f. 4. sept. 1930 Gl. Sole. Mekaniker, Kragelund. ~ 10. okt. 1953 Gunder Karoline Skøtt, f. 5. maj 1930 Sønderborg.

1. Bente Pedersen, f. 8. febr. 1954 Kragelund.

b Martinus Elkjær Pedersen, f. 11. febr. 1932 Kragelund.

c Anna Marie Pedersen, f. 18. febr. 1933 Kragelund.

d Ketty Mathilde Pedersen, f. 28. febr. 1935 Kragelund.

e Eva Eimo Pedersen, f. 22. juni 1945 Kragelund.

f Anders Pedersen, f. 1. dec. 1949 Kragelund.

IV *Kristen Johansen*, født 2. juli 1909 Solkær. Boelsmand, Gæaager. ~ Løsning 26. august 1936 Maren Kristiansen, f. 24. maj 1907 Gl. Sole (Kristian Kristiansen og hustru Susanne).

a Mathilde Johansen, f. 10. maj 1937.

b Anna Johansen, f. 9. juli 1938.

c Marthine Johansen, f. 25. nov. 1939.

d Hans Kristian Johansen, f. 29. jan. 1941.

e Martinus Johansen, f. 2. marts 1943.

f Ester Johansen, f. 31. aug. 1948.

g Susanne Johansen, f. 22. aug. 1949.

N_2 MATHIAS JOHANSEN 1839—1911

Mathias Johansen, f. 2. nov. 1839 Korning, d. 21. aug. 1911

s. st. ~ Korning 9. okt. 1872 Ane Marie Therkelsen, f. 8. dec. 1849 Korning, d. 18. juli 1915 s. st. (grd. Therkel Andersen og hustru Kirsten Hansdt.).

Der var seks børn i ægteskabet, hvoraf dog de fire døde som spæde. Therkel f. 1873, d. s. å., tvillingerne Johannes og Hans f. 1876 døde kort efter fødslen, Ane, f. 1878, d. s. å. De to øvrige børn, sønnen Therkel og datteren Ane, nævnes nedenfor.

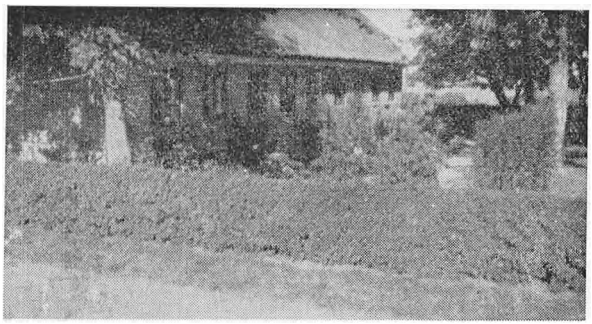

Mathi s Johansens ejendom på Korning nørremark

A THERKEL M. JOHANSEN

Therkel Mathiasen Johansen, f. 31. okt. 1874 Korning, d. 31. jan. 1946 Løsning. ~ Lundum juni 1903 Karen Jørgensen, f. 29. jan. 1880 Lundum, d. 29. okt. 1936 Løsning (træskomand Therkel Jørgensen og hustru Ane Sofie).

Therkel Johansen var lige efter århundredskiftet på Børkop højskole og blev derefter (vistnok i 1902) lærer ved Lundum privatskole. Der var hidtil blevet holdt skole hos træskomand Anders Sørensen (se side 136 f.); nu blev skolen flyttet til det hus, Therkel Johansen lod bygge ved branddammen i Lundum. Ved siden af skolegerningen, som ikke kunne være noget levebrød i så lille en skolekreds, var Therkel Johansen træskomand. Her var Th. Johansen indtil 1914; da flyttede de til Løsning, hvor de først havde en ejendom nogle år og senere en købmandsforretning.

I *Mathias Johansen*, f. 5. marts 1905 Lundum. Cementstøber, Løsning. ~ Bjerre 5. sept. 1937 Agnete Jensen, f. 16. maj 1918 Bjerre. (Søren Jensen og hustru Rasmine Petrea Bie).

a Karen Johansen, f. 29. april 1939 Løsning.

b Aage Johansen, f. 24. marts 1942 Løsning.

c Else Johansen, f. 18. april 1946 Løsning.

II *Ane Marie Johansen*, f. 13. sept. 1907 Lundum. ~ Lønborg 16. april 1939 Alfred Homann, f. 7. febr. 1896 Sortekro Dejbjerg s. (tømrer Kristian Homann, 1858—1939, og hustru Kristiane Dorthea Mejnert, f. 1859 Rindom). Cyklehandler, Lønborg. Har i tre perioder været i menighedsrådet (kirkeværge).

a Kristian Rindom Homann, f. 1940.

b Karna Homann, f. 1942.

III *Hans Johansen*, f. 25. febr. 1910 Lundum. Vognmand, Hedensted. ~ Hedensted 28. maj 1943 Ingvild Olsen, f. 6. aug. 1917 Hedensted (Niels Olsen).

a Gert Johansen, f. 7. juli 1946 Hedensted.

b Thorkild Johansen, f. 30. juni 1949 Hedensted.

IV *Anna Johansen*, f. 13. nov. 1915 Løsning. ~ 22. marts 1947 Sigvald Rasmussen, f. 1908 Løsning (Henrik Rasmussen og Dorthea Olsen).



Therkel M. Johansen

a Birthe Rasmussen, født den 4. december 1948 Løsning.

b Vera Rasmussen, f. 4. juni 1951 Løsning.

B ANE MATHIASDT. JOHANSEN



Ane Mathiasdatter Johansen og Niels Christensen Nielsen

Ane Mathiasdt. Johansen, f. 18. aug. 1879 Korning, d. 5. aug. 1954 s. st. ~ Korning 31. okt. 1900 Niels Christensen Nielsen, f. 28. juni 1875 Båstrup, tavle X nr. 23 (Christen Nielsen og hu-

stru Birgitte Jensdt.). Ane og Niels Chr. Nielsen overtog Mathias Johansens ejendom i 1902, og den er nu overdraget sønnen Hans Nielsen. Af deres børn er Birgitte f. 1904, d. s. å., Birgitte f. 1905, d. 1934, Johannes f. 1906, d. 1907.

I *Christen Nielsen*, f. 6. marts 1901 Korning. Arbejdsmand,

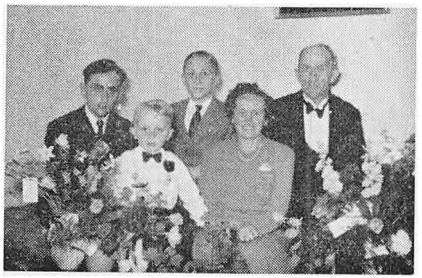

Ane og Chr. Nielsen med deres børn

Hulvej 25, Horsens. ~ Bjerre 16. maj 1928 Anne Marie Refsgaard, f. 28. juli 1906 Rårup s. (Jens Jørgen Refsgaard og hustru Jeremine Johanne Jeremiassen).

a Svend Aage Nielsen, f. 22. marts 1929 Bråskov.
b Finn Eigil Nielsen, f. 17. aug. 1940 Hornsyld.
c Niels Eivin Nielsen, f. 23. febr. 1948 Horsens.

II *Mathias Nielsen*, f. 4. april 1902. Fabriksarb., Hedensted. ~ Hedensted 5. maj 1939 Anna Louise Vind, f. 12. nov. 1913 Løsning (Peter Nielsen Vind og hustru Ane Margrethe Sofie Madsdt. Therkelsen).

a Niels Erik Nielsen, f. 11. sept. 1941 Hedensted.
b Peter Anker Nielsen, f. 3. dec. 1942 Hedensted.
c Anna Grethe Vind Nielsen, f. 3. okt. 1946 Hedensted.

III *Hans Nielsen*, f. 10. jan. 1904. Boelsmand, Korning. Ugift.

IV *Johannes Nielsen*, f. 30. jan. 1908. Andreas Flensborgsgade 6, Horsens. ~ 17. okt. 1933 Betty Sørensen, f. 29. juni 1906 (boelsmand Anton Sørensen).

V *Niels Sigurd Nielsen*, f. 19. maj 1910. Sadelmager, Løsning. ~ Korning 24. nov. 1937 Marie Madsen, f. 9. juni 1911 Ikjær mk. (Mads Christensen Madsen og hustru Else Andreasdt. Juulsen, se O_2 og O_1).

a Henry Nielsen, f. 2. okt. 1942 Løsning.

VI *Marius Nielsen*, f. 3. nov. 1912. Grd., Merring. ~ Løs-

ning 29. okt. 1944 Agnethe Birthe Christensen, f. 22. dec. 1919 Løsning (Niels Sindberg Christensen).

a Sonja Sindberg Nielsen, f. 28. dec. 1945 Ø. Snede s.
b Steen Orla Sindberg Nielsen, f. 7. febr. 1948 Horsens.
c Bjarne Sindberg Nielsen, f. 7. juni 1951 Korning s.

VII *Therkel Nielsen*, f. 8. febr. 1914. Husmand, Dallerup pr. Stenderup. ~ Tamdrup 29. sept. 1940 Anna Jørgensen, f. 13. nov. 1911 Vrønding (Jens Chr. Jørgensen og hustru Marie).

VIII *Anna Maria Nielsen*, f. 18. sept 1918 Korning. Bor Korning.

a Bent Ipsen, f. 16. febr. 1938 Korning.
b Nancy Ipsen, f. 12. juni 1940 Korning.
c Grethe Birgitte Ipsen, f. 4. okt. 1942 Korning.

N_3 THERKEL JOHANSEN 1842—1923

Therkel Johansen, f. 6. juli 1842 Korning, d. 10. marts 1923 s. st. ~ Ø. Snede 16. april 1874 Johanne Marie Nielsen, f. 27. maj 1850 Kragelund mk., d. 11. marts 1934 Korning. Hun var datter af grd. Niels Baltazarsen og hustru Karen Christensdatter, se under L_2 B.

Der var i ægteskabet fire børn, hvoraf de to døde tidligt. Johs. Th. Johansen, f. 24. aug. 1875, d. 14. sept. 1914. Ugift. Niels Th. Johansen, f. 7. maj 1878, d. 15. februar 1895.



Johanne Marie og Therkel Johansen med børnene Johs., Hans og Ane

A ANE THERKELSDT. JOHANSEN

Ane Therkelsdt. Johansen, f. 16. juli 1881 Korning, d. 7. sept. 1949 s. st. ~ Korning 8. nov. 1911 Jens Peter Rasmussen Nielsen, f. 11. april 1890 Korning, d. 26. dec. 1955 s. st. (Rasmus Gregersen Nielsen og hustru Ane Jensen, se tavle X nr. 14 og side 165). Jens Peter Nielsen var landmand til 1921, var senere regnskabsfører for Korning sygekasse m. m., og referent til de lokale blade. Han blev gift 2⁰ Skive 10. marts 1953 med lærerinde Johanne

Anine Kirstine Simonsen, f. 22. marts 1900 Aulum, enke efter lærer J. J. Sørensen, Krarup.

I *Johanne Marie Nielsen*, f. 14. aug. 1914 Korning. ~ Kor-



Ane og Jens Peter Nielsen med deres børn

ning 27. okt. 1937 Svend Aage Borrits Højgaard, f. 9. juli 1910 Agerbæk, Fåborg s. (Aage Højgaard). Portør, Bülovsgade 23, Horsens.

a Else Borrits Højgaard, f. 9. april 1938.

b Annalise Borrits Højgaard, f. 4. august 1942.

II *Rasmus Gregersen Nielsen*, f. 4. marts 1919 Korning. Læ-rereksamen Jelling 1956. Lærer, Hald. ~ Randers sct. Clemens kirke 28. marts 1953 Aase Broe Sørensen, f. 2. dec. 1922 Fre-derikshavn (Jens Broe Sørensen og hustru Astrid Eiler).

III *Thyra Nielsen*, f. 13. juli 1920 Korning. Sygepl., Århus.

B HANS THERKELSEN JOHANSEN

Hans Therkelsen Johansen, f. 15. aug. 1886 Korning. Grd., »Peb-ringsgård«, Korning. ~ Korning 11. april 1913 Maren Nielsen,

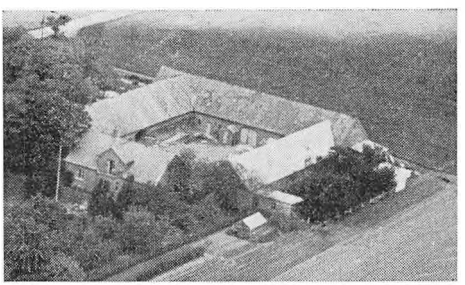

»Pebringsgård« i Korning

f. 1. aug. 1892 Korning (Rasmus Gregersen Nielsen og hustru Ane Jensen, se tavle X nr. 14 og side 165).

Om Pebringsgård se side 26; den blev overtaget af Hans Th. Johansen 1. aug. 1917, og familien har boet her siden. Fra 1913—17 var Hans Johansen ejer af svigerforældrenes gård. Hans Th. Johansen har værer en god medarbejder ved indsamlingen af stof til



Ane og Jens Th. Johansen med familie

denne slægtsbog, og han var en af hovedkræfterne ved arrangementet af slægtsstævnet i Korning 1956.

I *Anne Johansen*, f. 16. febr. 1914 Korning. ~ Grd. Svend Hansen, Rimmerslund. De er beslægtede, se M_2 C II b.

II *Rasmus Johansen*, f. 10. marts 1918, d. 1. sept. 1932.

III *Therkel Johansen*, f. 13. aug. 1921 Korning. Grd., Ølsted Nedergård. Var præstegårdsforpagter i Løsning 1947—54. ~ Korning 10. okt. 1946 Agnes Hermansen, f. 20. juni 1922 Korning (Hans Hermansen og hustru Marie Pedersen, se N_5 G).

a Mogens Johansen, f. 14. april 1948, d. s. dag.

b Udøbt pige, f. 14. april 1948, d. s. dag.

c Mogens Johansen, f. 4. okt. 1949 Løsning.

d Margit Johansen, f. 16. sept. 1951 Løsning.

e Hans Johansen, f. 30. juli 1955 Ølsted.

IV *Johanne Johansen*, f. 11. dec. 1922 Korning. ~ Korning 20. okt. 1948 Niels Jørgensen, f. 17. juli 1920 Korning (Therkel

Hansen Jørgensen og hustru Ingeborg Jensen). Lærer, Bjerringbro.

a Elisabeth Jørgensen, f. 21. juli 1949 Kjellerup.

b Birgitte Jørgensen, f. 6. aug. 1952 Bjerringbro.

V *Johannes Aage Johansen*, f. 2. nov. 1929 Korning. Forpagter, »Pebringsgård«, Korning. Ugift.

VI *Tage Johansen*, f. 24. dec. 1930 Korning. Stud. polyt., København.

N_4 SUSANNE JOHANSEN 1845—85

Susanne Johansen, f. 30. juni 1845 Korning, d. 1. okt. 1885 Gl. Sole mk. ~ Korning 6. dec. 1872 Peder Gregersen, f. 9. marts 1827 Korning, d. 21. maj 1908 Gl. Sole, 81 år gl., se tavle IX nr. 3. Om Peder Gregersens første ægteskab se side 118. Susanne og Peder Gregersen havde fire børn. Den ældste, Ane Pedersen, f. 12. jan. 1875, blev gift med Peder Th. Jensen, Gl. Sole, se under slægten G side 214. Stefan (Stephan) Pedersen, f. 29. april 1880, blev gift ind i Mathias Peder Christensens gård i Kragelund og er derfor medtaget dér, se M_6 C. Tilbage er Johan og Hans, der nævnes nedenfor.

A JOHAN PEDERSEN

Johannes (kaldet Johan) Pedersen, f. 18. nov. 1878 Gl. Sole, d. 19. nov. 1934 Kragelund. ~ Ø. Snede 17. juli 1907 Ane Else Henriksen, f. 17. juli 1884 (grd. Peder Henriksen og hustru Ane Jensen, Klovborg og senere Krollerup). Johan Pedersen var grd. på Kragelund mk. Ægteskabet var barnløst og gården overgik til søstersønnen Jørgen Jensen, se G XI. Else Henriksen ~ 2⁰ 21. dec. 1941 Hans Laursen, f. 1. juli 1876 Korning, nu fhv. grd., Båstrup. Hans Laursen er søn af Jens Chr. Laursen (der var sønnesøn af rokkedrejer Jens Andersen, Ikjær mk.) og hustru Ellen Margrethe Madsen, se side 264 og N_1. Hans Laursen var gift første gang med Jensine Rasmussen og der er flere børn af dette ægteskab indgiftet i Hans Nielsen-slægten.

B HANS PEDERSEN

Hans Pedersen, f. 22. sept. 1883 Gl. Sole. Rentier, Kragelund. ~ 25. okt. 1906 Karen Christensen, f. 12. aug. 1882 »Engelund«,

Båstrup mk. (Christen Christensen og hustru Mette Marie Jensen, der var datter af grd. Jens Jensen og Johanne Marie Mathiasdt., Korning, se 0_3). Hans Pedersen overtog i 1912 »Nordbygård« i Kragelund efter sin onkel Ole Jensen, og da ægteskabet er barnløst, overdroges gården i 1949 søsterdatteren Anna Jensen, se G X. Hans Pedersen var medlem af Ø. Snede sogneråd i to perioder 1925—33.

N_5 ANE MARIE JOHANSEN 1849—96

Ane Marie Johansen, f. 28. maj 1849 Korning, d. 14. juni 1896 Gl. Sole mk. ~ Korning 18. marts 1874 Christen Hermansen, f. 26. aug. 1845 Gl. Sole, d. 26. sept. 1921 s. st. Var ejer af »Thosballegård« på Gl. Sole mk. Der var ni børn, hvoraf to døde ugift. Det er Johanne Hermansen, f. 12. sept. 1878, d. 1954 København, og Madsine Hermansen, f. 21. jan. 1882, d. 20. sept. 1936. Alle børnene er født i Gl. Sole.

A MAREN HERMANSEN

Maren Hermansen, f. 5. febr. 1875, d. 26. nov. 1940 Krollerup. Var gift med grd. Steffen Jensen, Krollerup. Ægteskabet barnløst.

B ANE HERMANSEN

Ane Hermansen, f. 2. aug. 1876. ~ 17. okt. 1902 Stids Jensen Stidsen, f. 2. april 1868 Bøgballe, d. 20. juli 1943 s. st. (Jens Stidsen og hustru Mette Marie Steffensdt., se side 131). Var grd., Bøgballe mk.

I *Ane Marie Stidsen*, f. 25. sept. 1903 Bøgballe. ~ 25. maj 1940 Ingvar Thomsen, f. 17. jan. 1889 Gauerslund. Grd., Børkop.

II *Ane Mette Marie Stidsen*, f. 25. dec. 1905 Bøgballe. ~ 20. maj 1949 rentier N. Chr. Poulsen, Gauerslund, f. 1886 Hvejsel.

III *Jens Stidsen*, f. 30 juni 1907 Bøgballe. Grd., V. Ørum. ~ Sindbjerg 14. nov. 1935 Marie Skjødt, f. 4. sept. 1905 V. Ørum (Anders Jensen Skjødt og hustru Katrine).

a Svend Ove Stidsen, f. 18. febr. 1937 V. Ørum.

b Vagner Skjødt Stidsen, f. 29. april 1941 V. Ørum.

c Alf Erik Stidsen, f. 28. maj 1944 V. Ørum.

IV *Christen Stidsen*, f. 4. maj 1909 Bøgballe. Grd., Korning. ~ Korning 19. sept. 1940 Anna Maria Bach, f. 24. nov. 1915 Korning (Niels Bach og hustru Anna Nielsen).

a Richard Stidsen, f. 9. okt. 1941 Korning.
b Viggo Stidsen, f. 21. maj 1944 Korning.
c Finn Erik Stidsen, f. 15. nov. 1946 Korning.
d Anna Marie Stidsen, f. 2. jan. 1948 Korning.
e Nina Stidsen, f. 11. dec. 1950 Korning.
f Gerda Stidsen, f. 18. april 1955 Korning.

V *Marinus Stidsen*, f. 14. nov. 1910 Bøgballe. Grosserer, Holmevej 171, Århus. ~ Århus sct. Johs. kirke 7. marts 1943 Rigmor Magna Larsen, f. 16. nov. 1909 Nykøbing M. (Niels Larsen og hustru Else Kirstine Jensen). Bogholderske.

a Anna-Lise Stidsen, f. 27. juli 1944 Århus.
b Ulla Kirstine Stidsen, f. 13. juni 1946 Århus.
c Poul Stidsen, f. 14. jan. 1948 Århus.
d Hannah Vibeke Stidsen, f. 21. april 1954 Århus.

VI *Ane Mary Stidsen*, f. 30. maj 1915 Bøgballe. ~ Ø. Snede 15. maj 1946 Johannes Werner Jensen, f. 15. maj 1921 Ålesti, Øland s. (Jens Jensen, Øland). Boelsmand, Bøgballe.

a Jens Stidsen Jensen, f. 26. jan. 1948 Bøgballe.
b Ane Kathrine Jensen, f. 11. maj 1951 Bøgballe.
c Else Jensen, f. 9. marts 1953 Bøgballe.

C ANE KIRSTINE HERMANSEN

Ane Kirstine Hermansen, f. 13. marts 1880 Gl. Sole. ~ Ø. Snede 15. maj 1903 Kristen Jensen Stidsen, f. 12. jan. 1876 Bøgballe, d. 28. juni 1941 Gl. Sole mk. (Jens Stidsen og hustru Mette Marie Steffensdt., se side 131 f.). Var grd. på Gl. Sole mk.

I *Christen Stidsen*, f. 26. juni 1906 Gl. Sole. Grd., Krollerup. ~ Susanne Christensen, se M_5 A III.

II *Jens Stidsen*, f. 11. juni 1906 Gl. Sole. Sømandshjemmet, Århus.

III *Ane Marie Stidsen*, f. 10. april 1909 Gl. Sole. ~ Ø. Snede 5. aug. 1937 Julius Hansen, f. 13. jan. 1900 Båstrup (Peder Hansen og hustru Mariane Jensen, se Lindved-slægten nr. 54). Grd., Gl. Sole mk.

a Anna Mary Hansen, f. 16. juni 1938 Gl. Sole.
b Inga Kirstine Hansen, f. 20. maj 1940 Gl. Sole.
c Karen Margrethe Hansen, f. 17. okt. 1943 Gl. Sole.
d Johannes Hansen, f. 22. febr. 1945 Gl. Sole.

IV *Marinus Stidsen*, f. 27. marts 1915 Gl. Sole. Grd., Bøgballe. ~ Edith Pedersen, se under M_6 C VI.

V *Agner Stidsen*, f. 14. jan. 1919 Gl. Sole. Grd., Kragelund mk. ~ Esther Pedersen, se under M_6 C VII.

D ELSE HERMANSEN

Else Hermansen, f. 27. juli 1884 Gl. Sole. ~ Ø. Snede 26. april 1906 Thomas Christian Jensen, f. 10. marts 1877 Kragelund mk. (Jens Jørgen Nielsen og hustru Kristine Thomasdt., se Lindved-slægten nr. 38). Grd., Gl. Sole »Vestergård« (matr. nr. 1a, se side 103).

I *Ellen Kathrine Jensen*, f. 18. marts 1907 Kragelund Fælled. Forpagter, Gl. Sole.

II *Jens Jensen*, f. 17. marts 1909 Kragelund Fælled. Grd., Nr. Vilstrup pr. Vejle. ~ Vejlby 1. aug. 1937 Valborg Jensen, f. 1. maj 1910 Vinderslev (Jens Kr. Jensen og hustru Karen Marie).

a Grete Aakær Jensen, f. 8. aug. 1938 Ø. Snede s.

b Inge Aakær Jensen, f. 15. nov. 1939 Ø. Snede s.

c Henning Aakær Jensen, f. 24. okt. 1943 Ø. Snede s.

d Karen Aakær Jensen, f. 6. marts 1946 Ø. Snede s.

III *Kristine Jensen*, f. 14. juli 1911 Kragelund Fælled. Sygeplejerske. ~ Ø. Snede 11. sept. 1946 Niels Andersen, f. 25. aug. 1904 Viborg (Bernt Johs. Andersen og hustru Mette Marie Søndergaard). Købmand, Ydunsgade 5, Vejle.

IV *Kristen Jensen*, f. 8. dec. 1913 Kragelund Fælled. Chauffør, Exnersgade 71b, Esbjerg. ~ Vejle Vor Frelsers kirke 5. okt. 1941 Ellen Qvist Olesen, f. 23. okt. 1912 Dalby s. (lærer Niels Olesen og hustru Else Kirstine).

V *Agner Jensen*, f. 28. febr. 1916 Kragelund Fælled. Slagteriarb., Marup skole pr. Skern. ~ Ø. Snede 14. maj 1948 Ketty Valborg Nicolaisen, f. 1. sept. 1922 Gl. Sole, se L_2 B I e.

a Per Schjemte Jensen, f. 29. maj 1952.

b Ole Schjemte Jensen, f. 15. marts 1954.

VI *Henning Kær Jensen*, f. 26. juni 1919 Kragelund Fælled. Mejerist, Gl. Sole. ~ Grædstrup 15. nov. 1947 Erna Lynggaard Kristensen, f. 5. april 1919 Grædstrup (Kr. Lynggaard Kristensen og hustru Antonina Eriksen).

a Harry Lynggaard Jensen, f. 10. sept. 1953.

VII *Svend Aage Jensen*, f. 5. sept. 1923 Kragelund Fælled. Chauffør, Frodesgade 148, Esbjerg. ~ Esbjerg Zionskirken 20. okt. 1951 Ketty Larsen, f. 16. juni 1926 Nr. Mosegård, Brejning s. (Frits Heinrik Aleksander Larsen og hustru Marie Smith).

a Kurt Thomas Jensen. f. 18. aug. 1952 Esbjerg Vor Frelsers s.

VIII *Anne Marie Jensen*, f. 26. april 1926. Sygeplejerske.

E SUSANNE HERMANSEN

Susanne Hermansen, f. 11. marts 1886 Gl. Sole. ~ Ø. Snede 18. april 1912 Christen Madsen Christensen, f. 29. april 1889 Haurum (Mads Christensen og hustru Barte Kathrine Christensen, se Lindved-slægten nr. 45). Grd., »Thosballegård«, Gl. Sole mk.

I *Ane Marie Christensen*, f. 30. jan. 1913. ~ grd. Peter Pedersen, Sæbberup, se F_3 B IV.

II *Christen Christensen*, f. 9. okt. 1914 Gl. Sole. Grd., »Dortheasminde«, Bredal. ~ Ø. Snede 2. nov. 1945 Katrine Mathiasen Madsen, f. 21. sept. 1922 Kragelund mk. (Chr. Mathiasen Madsen, se 0_2, og hustru Ane Marie Jensen, 0_3).

a Betty Christensen, f. 11. juli 1947 Bredal.

b Ingrid Christensen, f. 11. dec. 1950 Bredal.

c Sonja Christensen, f. 30. juni 1952 Bredal.

III *Tinne Christensen*, f. 28. febr. 1917. Sygeplejerske, Århus.

IV *Mads Christensen*, f. 5. febr. 1920. Grd., Eriknauer. ~ Ø. Snede 26. juni 1947 Esther Jensen, f. 3. juni 1926 Krollerup (Jens Christensen Jensen, tavle IX nr. 18, og hustru Mette Marie Kristine Jensen).

a Benny Christensen, f. 28. maj 1951 Bøgballe.

b Esben Christensen, f. 23. juni 1954 Bøgballe.

V *Ejner Christensen*, f. 2. nov. 1921. Fabriksarb., Solkær. ~ Ø. Snede 5. juni 1952 Anna Marie Kristensen, f. 20. juni 1923 Solkær (Kristen Anthonsen Kristensen og hustru Ane Sørensen).

a Charles Christensen, f. 23. febr. 1955 Ø. Snede s.

VI *Gunnar Christensen*, f. 25. okt. 1923. Fabrikant, Hvidkløvervej 7, Århus. ~ Århus sct. Johs. kirke 20. april 1952 Anna Eleonora Hansen, f. 1. sept. 1924 Tørring (Hans Chr. Hansen og hustru Valborg Petrea). Sygeplejerske.

a Mogens Christensen, f. 20. marts 1955 Århus Christians s.

VII *Richard Christensen*, f. 8. juni 1925. Forpagter, Gl. Sole ~ Løsning 18. nov. 1949 Ester Sørensen, f. 15. nov. 1921 Løsning (Hans Chr. Sørensen og hustru Ane Kirstine).

a Susanne Christensen, f. 11. dec. 1952 Gl. Sole.

b Elsa Christensen, f. 15. juni 1954 Gl. Sole.

c Erik Christensen, f. 15. juni 1954 Gl. Sole.

VIII *Erna Christensen*, f. 12. jan. 1930. ~ grd. Peter Dalsgaard Hansen, Bredal, se K_1 E II b.

F HERMAN HERMANSEN

Herman Christensen Hermansen, f. 31. maj 1888 Gl. Sole. Boelsmand, Ø. Snede møllegård. ~ New York, USA, 1933 Kathrine Brøndsgaard, f. 4. okt. 1898 Gjellerup (Niels Brøndsgaard og hustru Ane Johanne Poulsen).

G HANS HERMANSEN

Hans Hermansen, f. 9. aug. 1890 Gl. Sole. Grd., Korning. ~ Marie Pedersen, der er datter af Rasmus Pedersen, Merring. Marie Pedersen var første gang gift med Gregers Madsen Gregersen, se tavle IX nr. 29.

I *Marie Hermansen*, f. 6. marts 1920 Korning. Sygeplejerske, København.

II Ester Hermansen, f. 11. maj 1921 Korning. Sygeplejerske, Vedsted pr. Over Jerstal.

III *Agnes Hermansen*, f. 20. juni 1922 Korning. ~ grd. Therkel Johansen, Ølsted, se N_3 B III.

IV *Hilda Hermansen*, f. 8. maj 1925 Korning. Lærerinde, St. Nustrup.

V *Kristen Hermansen*, f. 21. juni 1928 Korning. Lærer, Dankvart D. Dreyersvej 50, Odense.

VI *Robert Hermansen*, f. 4. dec. 1930 Korning. Grd., »Ribegård«, Uldum. ~ Vokslev 10. sept. 1955 Ellen Munk, f. 13. april 1931 Vokslev (Niels Munk og hustru Else, »Esbengård«, Sønderholm).

O

MATHIAS NIELSEN

Om Mathias Nielsen og Ikjærgård-slægten er der fortalt side 90 fl., og på tavle VI er der givet en samlet oversigt over slægten. Da slægten er stor, kan vi kun give et kort rids over de familier, som ikke er behandlet i det foregående. For de personers vedkommende, som er gift ind i Hans Nielsen slægten og derfor nævnt i det foregående, tilføjes deres slægtsbetegnelse i parantes.

O_1 ANE KIRSTINE MATHIASDT. 1803—94

Ane Kirstine var i 1824 flyttet til Skanderborg, hvor hun vel har været pige hos sin morbroder Peder Thomsen. Det var sikkert imod familiens ønske, at hun 8. maj 1830 blev viet i Skanderborg til tjenestekarl Juul Pedersen, f. 28. marts 1800 Falling (skomager Peder Øvlesen). I 1845 boede de i Adelgade 91 i gården, og han var daglejer. Ifølge slægtstraditionen var de meget fattige, og de havde ikke noget samkvem med familien. Da Juul blev syg, fik de dog ophold hos søsteren Johanne Marie (O_3) i Korning, og her døde Juul Pedersen 12. jan. 1849 af gigtfeber. De havde to Sønner. Ane Kirstine giftede sig anden gang med enkemand Peder Olesen, Gl. Sole mk., og efter hans død boede hun hos sønnen Martinus Juulsen i Korning, og senere hos den anden søn Peder Juulsen i Lundum, hvor hun døde 1. juli 1894.

A Peder Juulsen, f. 1832, d. 1910 Skævlund mk., Rårup s. Boede i Lundum og var gift to gange, hans anden hustru var Else Andersdt., f. 1836 Lundum, d. 1908 Skævlund. Han havde fem børn: Gertrud Marie Juulsen (H_3). Niels Juulsen, f. 1868, d. 1920

Skævlund. ~ Maren Johansen, f. 1859 Hedensted, d. 1914 Skævlund. To børn: Fabrikant Peder Juulsen, Rårup, f. 1896. Johanne Juulsen, f. 1902, ~ bagerm. Jacob Klitten Jensen, Slotsgade 1, Horsens. Maren Juulsen, 1872—1912, ~ Jakob Jensen Stidsen, Bøgballe mk., 1863—1942. De havde fem børn, deraf Peter Stidsen (G III). Juliane Juulsen, f. 1877, ~ Chr. Nielsen, Korning. De har seks børn. Peder Juulsen, 1859—1942. Gift, men ingen børn.

B Andreas Martinus Juulsen, f. 1835, d. 1895 Korning. ~

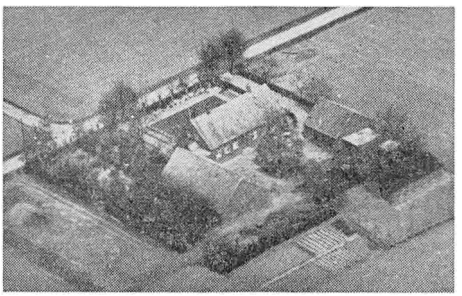

Mads G. Nielsens ejendom i Korning.
Her blev der holdt skole 1911—35



Mads G. Nielsen og Kirstine Juulsen

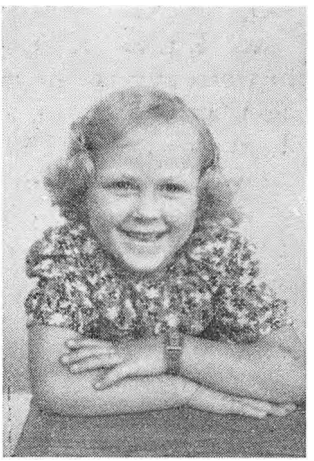

Kirstine Juul Nielsen (F_3 A V a)

1863 Ane Cathrine Therkelsen, 1846—1914 (Therkel Andersen og hustru Kirsten Hansdt., Korning, se side 25). De havde 11 børn, men seks døde som små. De øvrige er: — 1. Kirsten Juulsen,

1865—1949, ~ privatskolelærer Mads Gregersen Nielsen, Korning, tavle X nr. 17. Deres børn er: Boelsmand Andreas Martinus Nielsen, Korning, malerm. Gregers Nielsen, Kragelund, Maren Nielsen ~ grd. Anders Jørgensen, Boring, Ane Kathrine Nielsen ~ grd. Ludvig Hansen, Ravning, Therkel Nielsen, Korning (M_2 D I), Mette Marie Nielsen ~ grd. Morten Frandsen, Bonderup, tømrerm. Hans Nielsen, Vejle, Juul Nielsen, Korning (F_3 A V), Rasmine Nielsen ~ købmand Jens Kristensen, V. Ørum.

2. Juliane Kirstine Juulsen, f. 1868, bor hos Ludvig Hansen, Ravning. ~ Rasmus Kristensen, Solkær, 1870—1912. — 3. Else Juulsen, 1872—1924, ~ Mads Christensen Madsen, se O_2 — 4. Ane Juulsen, 1877—1936, ~ Niels Christensen Madsen, se 0_2. — 5. Marie Kathrine Juulsen, 1884—1929, ~ 1905 grd. Jørgen Hansen Jørgensen, Korning, 1877—1939. Deres børn er: Ane Marie Jørgensen ~ husmand Jens Jensen, Bøgballe (hvis far er af Modvig-slægten, se tavle VIII nr. 18), grd. Andreas Martinus Jørgensen, Båstrup, Ane Kathrine Jørgensen ~ Therkel Jakobsen, Kragelund mk. (K_1 A I a), Ane Kirstine Jørgensen ~ Anders Lund, Kragelund (E III), Johanne Jørgensen ~ grd. Peder Pedersen, Bøgballe, Julie Jørgensen ~ malerm. Hans Jensen, Kragelund.

O_2 SIDSEL KATHRINE MATHIASDT. 1807—71

Sidsel Kathrine blev 28. marts 1830 gift med grd. Mads Christensen fra Gl. Sole, se side 124. I 1843 købte han gård matr. nr. 13a på Kragelund mk., der senere blev overtaget af sønnen Therkel Madsen, hvis enke giftede sig med Therkel Christensen, se side 104. Dennes søn, Mads Therkelsen Christensen, var den næste ejer af gården, som nu ejes af Jørgen Christensen (J_2 B I). Mads Christensen var privatskolelærer og holdt skole på sin gård ca. 1840—72. Sidsel Kathrine Mathiasdt. døde 1871, Mads Christensen, f. 1806, d. 1888. De havde ni børn.

A Mathias Madsen, 1831—70, grd., Bøgballe mk. ~ Maren Albertsdt., 1815—87. To børn: 1. Sidsel Catrine Madsdt., 1857—1942 ~ Jakob Hansen, 1862—1906, grd. Bøgballe mk. Deres børn: Hans Jakobsen Hansen, Oslo. Johanne J. Hansen ~ smed Karl J. Sørensen, Kalhave. — 2. Mads Christensen Madsen (kaldet Mads Mathiasen), 1859—1947, grd., Båstrup, Krollerup og Løsning.

~ 1⁰ 1891 Ane Pedersen, f. 1868 Merring, d. Krollerup. ~ 2⁰ 1893 Johanne Hansen, f. 1870 Båstrup (Lindved-slægten nr. 56, d. 1945 Løsning. Deres børn: Maren Madsen, f. 1899, ~ grd. Christian Hansen, Baunebjerg, Græsted. Fabriksarb. Mathias Madsen, Fredericia, f. 1901, ~ Kristine Dyrvig. Agnes Ludvika Madsen, f. 1904, ~ grd. Henning Skovbølling, Vonsild. Maler Hans Henrik Peder Madsen, Løsning, f. 1907. ~ Mary Schytter Haugstrup. Vognopsynsmand (DSB) Christen Albert Madsen, Vanløse, f. 1909, ~ Mathilde Jensen. Maler Niels Elkjær Madsen, Hedested, f. 1910, ~ Anne Nielsen. Mary Johanne Amalie Madsen, f. 1913, ~ lærer Svend Arvid Møller-Nicolaisen, Skovskolen, Jægerspris. Karetmager (DSB) Ludvig Thorvald Madsen, Valby, f. 1915, ~ Jenny Christensen.

B Gjertrud Madsdt., 1833—65, ~ (andet ægteskab) grd. Laurs Steffensen Tofthøj, sen. Krollerup, 1822—94. Deres børn: Jens Laursen, Mariane Laursdt. og Steffen Laursen, alle født i Gadbjerg. 1. Jens Laursen, 1857—1903, grd. V. Ørum, ~ Kristiane Jensen, f. 1865 Klovborg, d. 1904. Jens Laursen og Kristiane har følgende børn: Laust St. Laursen, født 1890, ~ Maren Jakobsen, f. 1891, Peter Laursen, f. 1891, ~ Kirstine Jakobsen, f. 1899. Gertrud Laursen, f. 1893, ~ Søren Markussen, 1879—1955. Katrine Laursen, 1896—1923, ~ Knud Hermansen. Karl Laursen, f. 1898, ~ Mathilde Laursen. Marinus Laursen, f. 1901, ~ Thora Nielsen, f. 1901. Therkel Laursen, f. 1902, ~ Marie Hansen, f. 1904. Jensine Laursen, f. 1903, ~ købmand Therkel Jensen, Krollerup, f. 1900. — 2. Mariane Laursdt., 1860—98, ~ grd. Jørgen Christensen, Krollerup, 1852—1920. Børn: Gertrud ~ Markus Kr. Markussen. Karen Christensen ~ grd. Markus Kr. Markussen, Gl. Sole, de havde børnene Gertrud Markussen, Ø. Snede, mekaniker Chr. Markussen, Vejle, og mekaniker Jørgen Markussen, Vejle. — Kirstine Christensen ~ grd. Christen Mortensen Jensen, Solkær. — Christen Jørgensen Christensen, Solkær, 1891—1954, ~ Mariane Jensen, 1891—1954, deres børn: Jørgen (K_1 C III f), Mary Chr., f. 1921, ~ conditor Preben Søby, Vejle, lærer Christian Christensen, Vorgod, f. 1923, ~ Grethe Lindved. Karl Gerhard Chr., f. 1927, Edvard (E I c), Hilda Chr., f. 1932. — Laurs Christensen, V. Ørum, f. 1893, ~ Anna Hansen, f. 1895, datter af Jørgen Hansen, Båstrup, se Lindved-slægten nr. 53, de

har børnene: diakon Jørgen Christensen, Gern, f. 1921, ~ Cathrine Jensen, f. 1917, Anna, f. 1923, ~ grd. Egon Skovgaard Jensen, Sejrup, børnehavelærerinde, Gerda Christensen, Elev, f. 1925, Karen, f. 1927, Kathrine, f. 1929, Helga, f. 1931, Ernst, f. 1933. — 3. Steffen Laursen, Vejle, 1863—1936, ~ Ane Rasmussen, 1872—1951, tavle X nr. 10, deres børn: Gertrud ~ Kristen Hansen Jensen, Rasmus Laursen, Marie ~ Ludvig Hansen, Laust Laursen, Bredballe, Jens Laursen, Marius Laursen, Georg Laursen, Metha ~ Niels Sørensen, Vinding, Vejle.

C Christen Madsen, grd. »Ramballegård«, Ø. Snede, 1835—90, ~ Else Kirstine Gregersdt., 1835—1909, tavle VIII nr. 10. For uden de, der døde som små, havde de følgende seks børne: 1. Gregers Christensen Madsen, 1858—1936, grd., Kragelund Fælled ~ Ane M. Rasmusssen 1867—1927, se tavle X nr. 9. Deres børn er: Marie f. 1887 (M_2 C II), grd. Rasmus Gregersen Madsen, Løsning, f. 1889, ~ Ane Thomsen, 1898—1955, Else f. 1891 (F_2 E), Karen Gregersen Madsen, gårdejerske, Korning, f. 1893, Kristine f. 1897 (K_1 C II), Christen Gregersen Madsen, Grd. Lindved, 1900—56, ~ Johanne Jensen, f. 1901 Hygum s., Therkel Gregersen Madsen, Kathrine født 1904, ~ grd. Johan Jensen, Kragelund, født 1906. — 2. Mads Christensen Madsen, grd., Ikjær mk. (side 175) og Korning, 1860—1920, ~ 1⁰ Karen Nielsen, d. 1896, ~ 2⁰ Else Andreasdt. Juulsen, se 0_1. Børn af første ægteskab Karen Madsen (M_2 B II), og Albert Madsen, Ø. Snede, ~ Ane Kirstine Jensen (en datter, Anna Madsen, f. 1917, ~ vognmand Marius Christensen, Ø. Snede). Børn af andet ægteskab: Kristen Madsen, Stobberup skov, Andrea Martine Madsen, ~ Adelhard Jensen, Korning, Marie Madsen (L_2 B V).



Chr. Madsen, Ø. Snede med hustru og børn

3. Mathias Christensen Madsen, grd., V. Ørum, 1863—1950, ~ Sidsel Kathrine, 1866—1943. Tre børn. Fhv. grd. Marius Mathiasen Madsen, Kragelund, f. 1893, ~ 1⁰ Marie Elisabeth Madsen, 1896—1943, ~ 2⁰ Else Kirstine Madsen, f. 1898. Børn af

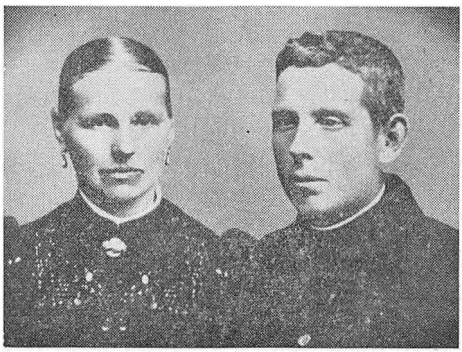

Ane Marie og Gregers Christensen Madsen

første ægteskab: Jenny Madsen f. 1918, ~ grd. Søren Frederiksen, Kragelund, Mathias Chr. Madsen f. 1920, grd., Kragelund mk., Magnus Madsen f. 1922, grd., Ll. Harresøgård pr. Jelling, Sigrid Madsen f. 1924, ~ overbetjent Magnus Pedersen, Kolding, f. 1915, Anna Marie Madsen f. 1927, ~ politibtj. Svend Aage Thomsen, Viby J., f. 1922, Emma Agnethe Madsen, Viby J., f. 1929. — Fhv. grd. Christan Mathiasen Madsen, Kragelund mk., f. 1895, ~ Anne Marie Jensen, f. 1899 (0_3); deres børn: Mathias Madsen f. 1919 grd. Kragelund mk., ~ Esther Svendsen, f. 1930, Jens Mathiasen Madsen, f. 1920, grd., Bredal, ~ Elly Jensen, f. 1925, Kathrine M. Madsen f. 1922 (N_5 E II), Johanne M. Madsen f. 1926, ~ grd. Peder Kristian Skipper Rasmussen, Rårup. — Therkel Mathiasen Madsen, grd., V. Ørum, d. 1953, børn: Helmar Mathiasen, M_6 B III b, Elna Kathrine M. Madsen, V. Ørum.

4. Sidsel Kathrine Chr. Madsen, f. 1872, (H_1 A). — 5. Mette Kathrine Chr. Madsen, ~ grd. Laust Pedersen, Skjolde, tidl. Ø. Snede (fødegården).

6. Niels Christensen Madsen, grd. Korning, f. 1877, ~ Ane Andreasdt. Juulsen (0_1), 13 børn, deraf Martinus Madsen (I_2 F) og tømrer Chr. Madsen, Korning.

D Therkel Madsen, 1837—67, grd., Kragelund mk. (fødegår-

den). ~ 1⁰ 1860 Johanne Marie Steffensdt. (side 131), 1823—64, ~ 2⁰ Mariane Pedersdt. fra Klovborg, 1844—1932. Th. Madsens børn døde som små.

E Marie Kathrine Madsdt., f. 1839, ~ 1859 grd. Jens Steffensen, Gadbjerg og senere Krollerup, 1818—1903, (side 131). Jens Steffensen var gift første gang med Kathrine Marie Jensen, f. 1822 Hover, og i dette ægteskab var syv børn, bl. a. Jens Jensen, grd., Kærbølling, f. 1845 Hover, d. 1911 Ø. Snede.



Christen Madsens sønner Gregers, Mads og Mathias som unge

Af andet ægteskab er følgende børn: 1. Grd. Steffen Jensen, Krollerup, 1861—1935, hvis børn er fhv. grd. Jens Steffensen Jensen, Vejle, tidl. Solskov, og bogbinder Peder St. Jensen, Kragelund. — 2. Mads Jensen, 1862—1944, privatskolelærer i Kragelund (om hans første og andet ægteskab se K_2 og K_2 D). Mads Jensen var ~ 3⁰ Kirsten Kristensdt. Jakobsen, født 1884 (0_4), børn: Fabrikant Kristen Jensen, Kragelund født 1910, maler Hans Jensen, Kragelund, født 1912, Anne Marie Jensen, f. 1913, ~ Harry Jørgensen, Kragelund. — 3. Jens Peter Jensen, f. 1864, ~ Ane Kirstine Nielsen, f. 1868, tavle X nr. 21. Børn: Birgitte Jensen, f. 1895, ~ Kristen St. Jensen, Krollerup, f. 1896, Jens St. Jensen (F_3 B II), Marie Kathrine Jensen, f. 1898, ~ afd. grd. Mads J. Laursen, Båstrup, Kristen Jensen (F_1 A III), Marius Jensen, Kragelund Fælled, f. 1903, ~ Else Kirstine Sørensen, f. 1904, Magda Marie Jensen, f. 1905, ~ grd. Laust Jørgensen, Rimmerslund, f. 1893, smedem. Therkel Jensen, Kragelund, f. 1906, ~ Ane Marie Gregersen, f. 1908, (tavle IX nr. 16), Else Nielsine Jensen, f. 1909, ~ Aksel Marius Jensen, Båstrup, f. 1909. — 4. Sidsel Kathrine Jensen, f. 1868, ~ grd. Rasmus Pedersen, Merring (L_2 C IV og N_5 G) — 5. Mariane Jensen, f. 1870, ~ Peder Hansen, Båstrup (Lindved-slægten nr. 54). — 6. Cathrine

Marie Jensen. – 7. Gertrud Marie Jensen, f. 1875, ~ Jørgen Therkelsen, Solskov (M_1 B).

F Hans Madsen, grd., Bøgballe, 1841–1900, gift, men barnløs.

G Niels Madsen, f. 1844, død ugift.

H Mads Madsen, f. 1846, ~ 1⁰ Karen Marie Jørgensen fra Holtum, ~ 2⁰ Kathrine Rasmussen fra Gjødsbøl. Lærervikar og kirkesanger i Filskov, senere bosat i Grindsted, fem børn af første og seks af andet ægteskab.

I Ane Madsdt., 1850–1929, ~ grd. Laurs Steffensen, Krollerup (se under B). Privatskolelærer i Krollerup i ca. 20 år. Deres børn: 1. Mads Laursen, 1870–1925, privatskolelærer i Krollerup 1892–95. – 2. Therkel Laursen (M_2 C VI). – 3. Grd. Jens Peter Laursen, Gl. Sole mk., f. 1875, ~ Susanne Pedersen, f. 1890, se side 118 f. Børn: Gregers Laursen, Gl. Sole, f. 1920, ~ Anna Henriksen, f. 1928, Else Laursen, f. 1921, ~ Sigurd Andersen, Kragelund, Anna Laursen, f. 1924, ~ grd. Niels Christensen, Solskov mk., f. 1923, Ruth Gerda Laursen, f. 1925, ~ grd. Laurits Mortensen, Haurum, Laurits Laursen, f. 1937. – 5. Kristen M. Laursen, 1891–1934, ~ Mariane Nielsen, f. 1900, børn: uddeler Richard Laursen, Kyse, f. 1927, ~ Alice Jensen, f. 1928, dekoratør Niels Børge Laursen, Herning, f. 1929, ~ Else Jensen, f. 1928, sygeplejerske Anna Laursen, f. 1931, student Svend Laursen, f. 1933. – 6. Husbestyrerinde Marie Laursen, Vrinners, f. 1884. – 7. Sygeplejerske Kirstine Laursen, Århus, f. 1886.

O_3 JOHANNE M. MATHIASDT. 1813–88

Johanne Marie blev gift i Ø. Snede 1832 med Jens Jensen, Korning, 1804–77, se side 24, 26 og 174. De havde otte børn. – A Ane Kirstine Jensdt., f. 1833, ~ grd. Jens Kristian Festersen, Kragelund Fælled (se O_4). Deres børn: – 1. Maren Jensdt., 1860–84, ~ grd. Kristen Jakobsen, Krollerup, 1844–1914. To børn: Jakob K. Jakobsen, Krollerup, f. 1882. Kirsten K. Jakobsen, f. 1884, ~ Mads Jensen, privatskolelærer i Kragelund, se K_2 D. Se O_2 E 2 – 2. Ane Jensdt., 1862–1900, ~ grd. Kristen Jakobsen, Krollerup. To børn: Maren Jakobsen, f. 1885, ~ grd. Jens Steffensen Jensen, Krollerup, 1876–1955 (Jens Jensen og hustru Christine Iversen, Kærbølling, se O_2 E). Se K_1 D II a. Grd. Kristian Jakobsen, Krollerup, f. 1889, ~ Sørine Henriksen, f. 1882 Grib-

strup (Peder Henriksen og hustru Ane Jensdt.). — 3. Grd. og sognefoged Jens Jensen, Bøgballe (K_1 G), ~ 2⁰ Johanne Marie Hansdt. Jensen (0_3 G 2). Af deres børn er Marie ~ Chr. Mathiasen Madsen, Kragelund mk. (0_2 C 3), Kristine ~ grd. Marinus Jensen, Bøgballe, og Maren ~ Søren Pedersen, Bøgballe (F_3 B III). — 4. Johanne Marie Jensen (K_1 E).



Kirstine og Mathias Jensen, Lundum



Else og Mathias Jensen, Lundum

B Mathias Jensen, grd., Lundum, f. 1838, ~ 1⁰ 1862 Kirstine Marie Christensdt.. f. 1840 Båstrup (Chr. Nielsen og Karen Nielsdt., side 129). ~ 2⁰ 1890 Else Knudsen, f. 1872 Kragelund (Knud Baltazarsen og Ane Mette Christine Kristensen, side 273). Else Knudsen ~ 2⁰ 1896 grd. Anders Nielsen, Båstrup. Børn af første ægteskab: 1. Maren, f. 1864, ~ grd. Jørgen Jensen, Båstrup, se M_6 D. — 2. Johanne Marie, f. 1866, ~ grd. Therkel Nielsen, Gl. Sole, M_6 B — 3. Karen, f. 1869, ~ Stephan M. Mikkelsen, Gl. Sole, M_3 A. — 4. Ane Kirstine, f. 1873, ~ Stephan M. Mikkelsen.

C Therkel Jensen, grd., Gl. Sole, 1840— 1918 (G og F_3).

D Ane Johanne Catrine Jensdt., f. 1842, ~ 1⁰ 1866 grd. Jens Jensen Skøt (Skjøt eller Schjøt), V. Ørum, 1835—79. ~ 2⁰ 1880 Peder Therkelsen, Gl. Sole, M_1 A. Et barn af første ægteskab: Ane Marie Jensen Skøt, 1868—1921, ~ grd. Niels Peter Mathiasen Christensen, Løsning, 1866—1947, se side 300. Deres børn:

Johanne Christensen, 1889—1931 ~ lærer Gregers Nielsen, Rostved, 1889—1956 (Niels Gregersen Nielsen, tavle X nr. 16). En datter Elise Marie Nielsen, f. 1926, ~ fabrikant Palle Nielsen, Århus. — 2. Mathias Christensen, inspektør, Nakskov, f. 1893, ~ Karen Wæver, f. 1894. Søn: Ib Christensen, kontorist, Kolding, f. 1924, ~ Ebba Christensen, f. 1923. — 3. Johanne Marie Christensen, f. 1894, ~ malerm. Sigvard Rasmussen, Fjellerup, f. 1898. Børn: Kirsten Elisabeth, f. 1933, Inger Margrethe, f. 1936. — 4. Anna Katrine Christensen, f. 1896, ~ grd. Herluf Mondrup, Føvling, f. 1896. Børn: Rudolf f. 1918, Elin f. 1921, Gustav f. 1923, Anna Marie f. 1932, Brita f. 1940. — 5. Anna Christensen, f. 1898, ~ grd. Chr. Andersen, Nim, f. 1896. Børn: Orla Eggert f. 1926, Margith Marie f. 1929. Mariann Elisabeth f. 1932, Peter Ingolf f. 1940. — 6. Jensine (Inna) Christensen, Løsning, f. 1900. — 7. Kristine Christensen, tandtekn. Nørrebrogade 155, København, f. 1903. — 8. Jenny Christensen, sygeplejerske, Hedensted, f. 1911.



Ane Johanne Catrine Jensdt.

E Maren Jensen, 1844—1913, ~ Ole Christensen, Korning (M_5). — F Mette Marie Jensen, 1847–82, ~ grd. Chr. Christensen, Båstrup, f. 1854. Børn: Afd. grd. Chr. Christensen, Båstrup, Karen Christensen, f. 1882 (N_4 B).

G Hans Jensen, grd. »Pebringsgård«, Korning, f. 1851, ~ Ø. Snede 1875 Maren Olesen, f. 1852 Båstrup (grd. Ole Olesen og hustru Maren Christensdt., side 129). Deres børn: 1. Ole Hansen Jensen, f. 1877, ~ Gertrud Marie Jensen (M_1 B). — 2. Johanne Marie Jensen, f. 1880 (0_3 A 1). — 3. Maren Jensen, f. 1883, bor De gamles Hjem, Ø. Snede, ~ afd. grd. Chr. Christensen, Båstrup, f. 1854. — 4. Jens Hansen Jensen, Horsens, f. 1887. — 5. Mette Marie Jensen, f. 1889 (F_3 D). — 6. Niels Hansen Jensen, f. 1892, d. 1955 Vejle, ~ Anna Kring, f. 1895 Højen, d. 1942 Vejle. Børn: Gartner Gunnar Jensen, Århus, Sørine Jensen, ~ Poul Hansen, Vejle, Ruth Jensen, Kbh., Arthur Jensen, Henning Jensen. — 7.

Kristen Hansen Jensen, savskærer, Horsens, f. 1894, ~ 1° Gertrud Laursen, 1895—1931 (0_2 B 3), ~ 2° Kristine Nielsen, f. 1903 Andst. Børn af første ægteskab: Lærer Hans Rudolf Jensen, Åbyhøj, f. 1920 Hover, ~ Ebba Thinggaard Hjeds, f. 1921, — bankass. Steffen Verner Jensen, Vanløse, f. 1924 Hover, ~ Gerda Jensen, f. 1925. — 8. Mikkel Hansen Jensen, diakon, Ribe, f. 1895, ~ Anine Jensen, f. 1901 Nr. Borup. Barn: Betty Jensen, f. 1931, ~ postpakm. Børge Jakobsen, Vejle.

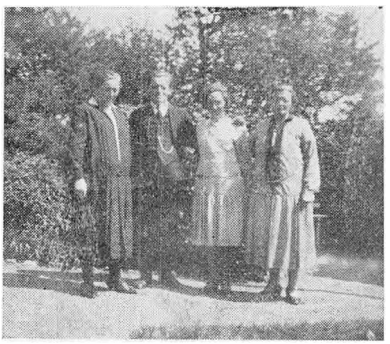

Mikkel H. Jensen med sin hustru og to søstre

O_4 MAREN MATHIASDT. 1818—56

Maren Mathiasdt. blev 22. maj 1842 gift med Jens Kr. Festersen, grd., Kragelund Fælled, f. 1818 Hvejsel, d. 8. aug. 1897 Kragelund, søn af Fester Kristiansen og Ane Kristensdt. Maren og Jens Kr. Festersen havde ni børn, de tre var dødfødte og fire døde som små. Maren Mathiasdt. døde 31. juli 1856. — A Therkel Jensen 1851—1935, grd., Bøgballe. ~ Jensine Kristine Hansen, f. 1871 Nørup, d. 1955 Ø. Snede. Deres børn: Jens Chr. Jensen, Kragelund, f. 1897. Hans Peter Jensen, Krollerup, f. 1899. Karl Jensen, Kragelund, f. 1902. B Marie Kathrine Jensen, f. 1853, d. 1931 Båstrup, ~ 1887 husmand Jens Chr. Laursen, Korning, f. 1847 Glattrup (andet ægteskab, jvf. K_2 B). Barn: Ellen Marg. Laursen, f. 1888.

O_5 KAREN MATHIASDT. 1821—57

I dette sidste afsnit skal vi høre om to af Mathias Nielsens døtre, som begge var gift med Anders Therkelsen (side 98 og 100). Birthe Kathr. Mathiasdt., 1815—40, ~ 1839 Anders Therkelsen, 1814—60. Anders Therkelsen var husmand (og tømrer) i Kragelund, indtil han i 1842 overtog »Ikjærgård« efter faderen. Birthe Kathrine fødte 31. okt. 1840 et dødfødt barn og døde i barselseng 7. nov. s. å. Anders Therkelsen blev gift 2° 1841 med søsteren Karen Mathiasdt., 1821—57. De havde fem børn, hvoraf tre døde som små og en som 15-årig. Den ældste, Birthe Kathr. Andersen, f. 1842, døde ugift på Ikjærgård i 1918. Anders Therkelsen ~ 3° Mette Kathr. Christensdt.

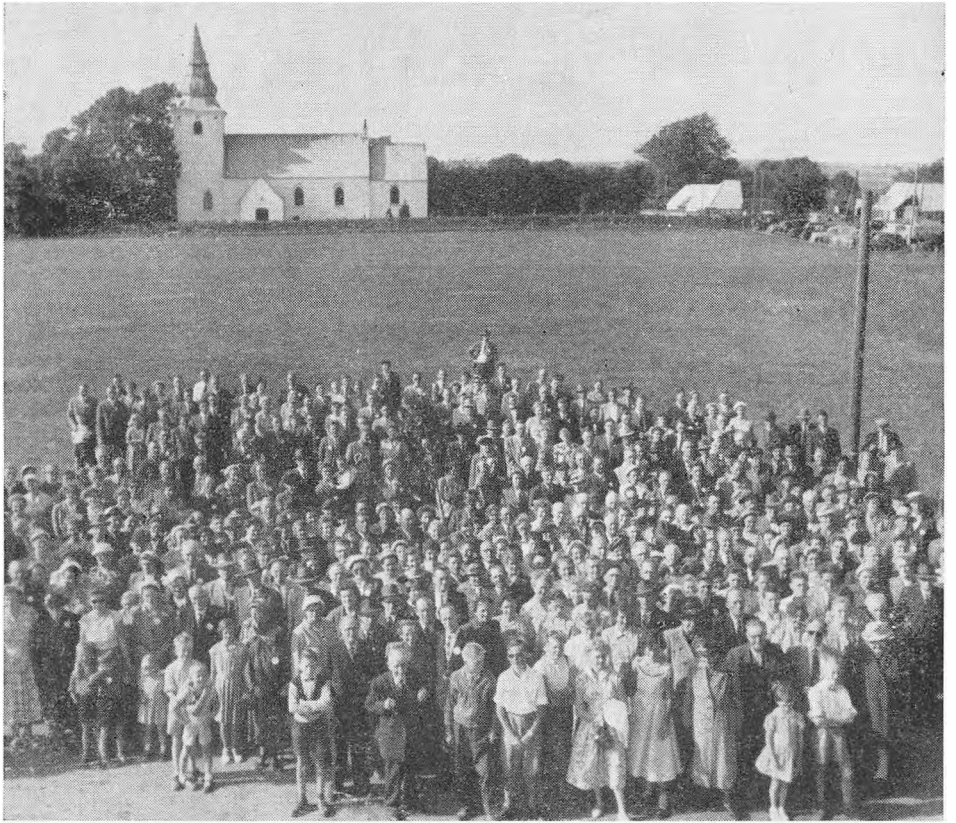

Fra slægtsstævnet i Korning den 15. juli 1956. Der var ca. 430 deltagere

NOTER

Forkortelser, der er anvendt i noteapparatet:
Bj.-H. her. = Bjerre-Hatting herreder
J. P. B. = J. P. Baungaard: »Glud-Hjørnø sogns historie« (Horsens 1948).
K. S. = Kirkehistoriske Samlinger
L. A. V. = Landsarkivet i Viborg
R. A. = Rigsarkivet
Skp. = Skifteprotokol
Sk. & ppr. = Skøde- og panteprotokol
St. M. = Stephan M. Mikkelsen

1) Skp. for Merringgård. L. A. V. 2) Ranløv og E. K. Henriksen: »Jern og stål«. s. 526–28. (Kbh. 1941). 3) Bj.-H. her. Sk. & ppr. C 1803–12, s. 450. 4) Sogneprotokol for Korning sogn. Matrikelsarkivet. 5) H. H. Fussing: »Stiernholm len 1603–61, s. 229 fl. 6) K. S. VII 1, 71 note. 7) do 8) St. M. 9) St. M. 10) Skr. af 24/7 1818. Bilag til nr. 2227/1818[2]. R. A. 11) Skr. til provst Basse, Hammel, 18/12 1827. Kopibog nr. 15, Århus bispearkiv. L. A. V. 12) Skr. af 10/11 1818. Bilag til nr. 3370/1818[2], R. A. 13) St. M. 14), 15) og 16) Bilag til nr. 2702/1812[2]. R. A. 17) Bilag til højesteretsdom nr. 168/1817. R. A. 18) og 19) Bilag til nr. 4168/1813[2]. R. A. 20) Bilag til højesteretsdom nr. 168/1817. R. A. 21) Bilag til nr. 1409/1818[1]. R. A. 22) Bilag til højesteretsdom nr. 168/1817. R. A. 23) St. M. 24) Bilag nr. 2417/1817[2]. R. A. 25) St. M. 26) Bilag til nr. 2227/1818[2]. R. A. 27) Bilag til nr. 3106/1818[2]. R. A. 28) K. S. VI 5,508 f. 29) St. M. 30) Bilag til nr. 3370/1818[2]. R. A. 31) St. M. 32) som 30) 33) K. S. VII 1,71. 34) Matrik-len af 1664, lister over extraordinære skatters regnskab 1678/79, matriklen af 1688 og lister over folkeskatregnskabet 1698, alle i R. A. 35) Århus stifts årbøger, 1949, s. 73. 36) Meddelt af Peder Tønnesen, Vestbirk. 37) H. H. Fussing: »Herremand og fæstebonde«. 38) Skp. for »Jensgård«, 1791/1850, s. 98 fl. 39) Som 14) 40) K. S. VI 2, 186. 41) Skp. for Bj.-H. her. 1808–16 fol. 272 og 284. 42) Bj.-H. her. Sk. & p. register 1790–1850, Rårup m. fl. s., s. 220 fl. 43) K. S. VII 1, 71. 44) Pantebog for Bj.-H. her. N fol. 223. 45) J. P. B., 45 f. 46) J. P. B., s. 17. 47) Samme, s. 56. 48) Samme, s. 53. 49) Samme, s. 19, 50) H. H. Fussing: »Stiernholm len 1603–61«. 51 J. P. B., s. lo. Til afsnittet om Hjarnø iøvrigt, se samme, s. 107—24. 52) Achton Friis: »De danskes øer«. II, s. 175 (Kbh. 1927). 53) Samme, s. 184. 54) Skp. for »Jensgård«, 1791–1850. 55) K. S. VII 1, 93. 56) Bj.-H. her. 1837–46, fol. 401 og 408. 57) Se endvidere K. S. VII 1, 55, 57 og 60. 58) N. C. Jehrbo: »En gammel slægt fra Bjerre herred«, 95 fl. og K. S. VII 1, 93. 59) K. S. VII 1, 55 note. 60) K. S. VII 1, 60. 61) Personalekstrakt af skp. for »Jensgård«,

1719—90. Skp. for »Jensgård«, 1791—1850. L. A. V. 62) St. M. optegnelse fra 1909. 63) Overleveret af Mette Bundgaards dattersøn Hans Andersen Hansen, Glud. 64) Om Mathias Nielsen se K. S. VII 1, 57. 65) Bilag til nr. 2417/1817[2] R. A. 66) St. M. optegnelse fra 1909. 67) St. M. 68) Matrikelvæsenets sogne-protokol i matrikelsarkivet. 69) Skp. for Grundet og Højgård, 1777—1806, fol. 22. L .A. V. 70) Ugeskrift for lutherske kristne, 1870. 71) Skp. for Grundet og Højgård, 1777—1806, fol. 23b. L. A. V. 72) I. C. Lindberg: »Dannebroge«, 1841. 73) Mads Andersens levnedsbeskrivelse (»Ikjærgård). 74) Skp. for Grundet og Højgård, 1777—1806, fol. 28. L. A. V. 75) do, fol. 112. 76) J. P. B., s. 116 og 122. 77) Horsens Folkeblad 8/10 1948. 78) Horsens Folkeblad 16/2 1946. 79) Om Neubeitzer-slægten se N. C. Jehrbo: »En gammel slægt..«, s, 49 f.

Fundne fejl:

S. 25 linje 10 (og tavlen side 23): Gård nr. 15 ejedes i 1819 af Peter Hermandsen, Gregers Rasmussen overtog den først i 1825.
Tavle V, side 85: Niels Rasmussen er født 1799, Maren Nielsdt. døde 1910.
S. 100: Billedunderskrift: Mette Kathrine Christensdt.
S. 109 linje 12: Anne Jensdt. (1836—94).
S. 111 linje 3: Johanne Hansen (d. 1945) ~ Mads Christensen Madsen (1859—1947).
S. 122 linje 24: Maren f. 1795.
Tavle IX, side127: Nr. 18 ~ Jens Christensen Jensen, Krollerup.
S. 139 linje 12: Ole Peter Tønnesen døde 21. juli 1925.
S. 160: Der må forligge en fejl i de opgivne data for II c og II d.
S. 160 linje 3 fra neden: Havnen, Horsens.
S. 182 linje 9 fra neden: (Erik Marius Nielsen . .)
S. 188 linje 5: a Lissi Hansen.
S. 254 linje 5 fra neden: se K_1 D II c.
S. 264 linje 5: Jens Chr. Laursen boede i Korning.