Danskernes Historie Online
Danske Slægtsforskeres Bibliotek

Dette værk er downloadet fra Danskernes Historie Online

Danskernes Historie Online er Danmarks største digitaliseringsprojekt af litteratur inden for emner som personalhistorie, lokalhistorie og slægtsforskning. Biblioteket hører under den almennyttige forening Danske Slægtsforskere. Vi bevarer vores fælles kulturarv, digitaliserer den og stiller den til rådighed for alle interesserede.

Støt vores arbejde – Bliv sponsor

Som sponsor i biblioteket opnår du en række fordele. Læs mere om fordele og sponsorat her: https://slaegtsbibliotek.dk/sponsorat

Ophavsret

Biblioteket indeholder værker både med og uden ophavsret. For værker, som er omfattet af ophavsret, må PDF-filen kun benyttes til personligt brug.

Links

Slægtsforskernes Bibliotek: https://slaegtsbibliotek.dk
Danske Slægtsforskere: https://slaegt.dk

KANKBØLLE SLÆGTEN

KANKBØLLE SLÆGTEN

Trykt hos A. M. Kjærs Bogtryk ApS, Harlev J.
Printed in Denmark 1992.

KANKBØLLESLÆGTEN

Henfarne slægter – forglem dem ej!
i arv de gav dig en ædel gave.
Henfarne slægter i landets marv
sig ej fornægter.
Bevar din arv.

Johs. V. Jensen.
(Ved et besøg af dansk–amerikanere
i juli 1925)

Forord til KANKBØLLESLÆGTEN 1947.

Ved Peder Søndergaards Begravelse d. 15. April 1936 blev der talt om, at Slægten skulle mødes engang imellem for at vedligeholde Forbindelsen, og der blev nedsat et Udvalg til at ordne et Slægtsmøde. Det første Møde blev afholdt d. 19. September 1936 på Højskolehjemmet i Århus, det næste i Hornslet ved Sankt Hansdagstide 1939. På Grund af Trafikvanskeligheder under Krigen blev der intet Slægtsmøde afholdt før d. 7. september 1946 i Hornslet. – Her blev dannet en Slægtsforening og valgt Bestyrelse. Jeg påtog mig at indhente Oplysninger, så der kunne udarbejdes en Stamtavle eller Slægtsbog.

Da kun ganske enkelte har givet Oplysninger udover Besvarelse af de stillede Spørgsmål, har jeg måttet give de Oplysninger, jeg vidste, om det Slægtled, der ligger forud for mit eget.

Niels J. Pedersen.

Forord til KANKBØLLESLÆGTEN 1972.

De tidligste oplysninger om slægtens og byens historie er udarbejdet af slægtsgårdsforeningen, som vi skylder tak for dette arbejde.

Slægtsregistret, de gamle skøder og aftægtskontrakter samt oplysningerne fra 1800-tallet er samlet i den første slægtsbog af Marie og Niels Pedersen, Framlev. Videreførelsen af slægtsregistret fra 1947 og udarbejdelsen af nærværende bog er foretaget af Helga Jørgensen og Dagny Nielsen, Kankbølle.

Forord til Tillæg til KANKBØLLESLÆGTEN 1981.

Videreførelsen af slægtsbogen fra 1972 blev påbegyndt i 1980 og afsluttet i efteråret 1981.

Dette arbejde er udført af Helga Jørgensen, Kankbølle, og i det nye slægtsregister har man undladt at medtage billeder og oplysningerne om de ældste i slægten. Slægtsregistret er redigeret af Dansk Slægtshistorie, Kjellerup.

Forord til KANKBØLLESLÆGTEN 1992.

Helga Jørgensen, Skæring, fører fortsat slægtsregistret, som nu omfatter ca. 2600 direkte efterkommere; bl.a. kom der i efteråret 1991 fyldige oplysninger om en indtil da ukendt efterslægt i USA, omfattende 70 medlemmer.

Det er bekendt, at de tidligere udgaver var behæftede med alvorlige fejl, som det var nødvendigt at få rettet. En affotografering af disse udgaver var derfor ikke løsningen; der måtte simpelthen en ny skrivning til.

På foranledning af Aage Regnar Mortensen, Hårup, som samtidig tilbød efterfølgende at påtage sig skrivningen og organisere arbejdet m.h.t. datakort, adresselister m.m., anskaffede foreningen derfor et EDB-anlæg i efteråret 1991, og som iøvrigt kostede mindre end det, der skulle betales for en affotografering.

M.h.p. at få rettet fejlene een gang for alle har Aage Mortensen ligeledes taget initiativet til, og udført arbejdet med, at få udsendt alle data til efterkontrol hos slægtsmedlemmerne; i selve skrivearbejdet har Leif Sørensen, Højbjerg, og Ingelise Petersen, Lystrup, deltaget.

Det er imidlertid beklageligt, at - trods de udfoldede anstrengelser - alle relevante oplysninger ikke har kunnet nedfældes i den nye udgave af slægtsbogen. Det skyldes, desværre, mangelfulde oplysninger fra slægtsmedlemmerne selv, hvem bogen jo først og fremmest skulle tjene som informationskilde. Det kan derfor kun henstilles, at selvsamme slægtsmedlemmer medvirker mere aktivt fremover og tilsender foreningen de nødvendige oplysninger, sådan, at næste gang bogen skal opredigeres, vil den kunne blive et dokument, som kommende generationer også vil kunne få glæde af.

Indhold.

		Side
STAMFAMILIEN.		9
	Kankbølle	10
	Slægtsgårdens beboere	12
	Den gamle Kankbøl–slægt	15
	Horup–slægten	17
I. ABELONE JENSDATTERS EFTERSLÆGT		18
I A.	Horupfamilien fra Hesselballe	18
I B.	Horupfamilien fra Vorre	50
I C.	Horupfamilien fra Kankbølle	60
I D.	Horupfamilien fra Sønderholm	80
II. NIELS JENSENS EFTERSLÆGT		86
	Skiftebrev, Skøder, aftægtskontrakt	88
II A.	Nikoline og Jens Poulsens familie fra Brandstrup	99
II B.	Ellen og Jørgen Bonde Jensens familie fra Kankbølle	171
II E.	Ane og Niels Hansens familie fra Grøttrup	179
II F.	Ane Kjerstine og Jens Nielsens familie fra Kankbølle	182
II G.	Sørine og Niels Pedersens familie fra Kankbølle	224
II H.	Ane og Niels Nielsens familie fra Hjortshøj	226
II I.	Sofie og P. Søndergaards familie fra Mørke	243
II J.	Ane og Johs. Nielsens familie fra Århus	268
Erindringer og mindeord		281
Slægtsforeningens vedtægter, bestyrelse m. v.		297
Alfabetisk fortegnelse		303
Geografisk fortegnelse, Danmark		355
Slægtsmedlemmer bosatte i udlandet		389
Efterslægtstavle		395

Ifølge Oplysninger af Stednavneforskeren, Magister Kristian Hald (der er født i Todbjerg) i Østjydsk Hjemstavn I Side 162 har Kankbølle tilhørt Aarhus Domkapitel og har Navnet derefter: Kankebøl eller Kannikernes Bol. – Ved Reformationen er Byen kommen under Kronen og har senere tilhørt forskellige Adelsslægter.

En Skattebog fra 1804 viser, at Gaarden Matrikelnummer 2, Slægtens Stamgaard i Kankbølle, hørte under Vosnæsgaard, og der siges, at den kort i Forvejen var vunden i Kortspil fra Skaarupgaard.

KANKBØLLESLÆGTEN 1947.



Slægtsgården i Kankbølle

STAMFAMILIEN.

Efter oplysninger, indhentet på landsarkivet i Viborg, er vore stamforældre Jens Nielsen, kaldet Olesen, og Ellen Povlsdatter af Kankbølle, viet i Hjortshøj Kirke den 2. juli 1802.

Ellen (i kirkebogen: Elen) Povlsdatter er datter af gårdmand Povl (i kirkebogen: Poul) Pedersen af Kankbølle og Apollone Nielsdatter. Hendes fødselsdag vides ikke; men hun er døbt hjemme og fremstillet i Hjortshøj Kirke den 13. juni 1773.

Ellen Povlsdatter blev først gift med ungkarlen Peder Sørensen fra Mundelstrup den 27. marts 1801 i Hjortshøj kirke. Han døde imidlertid den 3. februar 1802 i Kankbølle, kun 26 år og 7 måneder gammel. Han blev begravet den 11. februar i Hjortshøj.

Hun sad enke i 5 måneder, indtil hun som ovenfor nævnt blev gift med Jens Nielsen. Der var ingen børn i første ægteskab.

Jens Nielsen (Olesen) var fra Haldum, søn af gårdmand Niels Nielsen (kaldet Gravgaard), og hustru Mette Jensdatter. Hans fødselsdag vides heller ikke; men han er døbt 28. februar 1773 i Haldum Kirke.

Jens Nielsen og Ellen Povlsdatter havde 6 Børn, nemlig:

I. Apollone (Abelone), født 15. marts 1804.
   Povl, født 8. sept. 1806, død ugift 22. sept. 1831.
II. Niels, født 14. juli 1808.
   Peder, født *11. sept. 1810, død ugift *31. marts 1847 af tyfus.
   Søren, født *1. febr. 1813, død ugift *10. maj 1847 af tyfus.
   Mette, født 22. sept. 1815, død 14. maj 1817.
   (* = Slægtsgårdsforeningens datoer rettet til kirkebogens udvisende)

Efter alt at dømme var Jens Nielsen en dygtig landmand og havde stor økonomisk fremgang.

1811 købte han sin gård til selveje; han havde hidtil haft den som fæste under Vosnæsgaard. Skødet er udstedt den 22. juni 1811. Gårdens størrelse var dengang 90 tdr. land, 9 tdr. 2 skp. hartkorn. Konge Korntienden købte han den 20. juni 1819 for 700 rigsdaler af proprietær Secher, Hjortshøjlund.

Dagen før havde hans senere svigersøn, Peder Sørensen Horup, også købt tienden til sin gård for 1000 rigsdaler.

I Stenaagaarden havde Jens Nielsen indestående 1000 rigsdaler, og da denne gård brændte i 1829 eller 1830, blev han tilbudt jorden, ca. 25 tdr. land, for de 1000 rigsdaler. Men han ville ikke have den, da hans søn, Niels, på dette tidspunkt skulle ind som soldat. Han kunne også have fået Kondrups gård, den østligste gård i byen, der var lidt mindre end hans egen; men den ville han heller ikke have, skønt han godt kunne have betalt den. I Jens Nielsens tid blev det store skovskifte indhegnet med en stor, dyb grøft, som han vist selv har bekostet. Den 21. marts 1849 tilskødede han sin søn, Niels Jensen, gården for 500 Rbd. samt aftægt for livstid. Jens Nielsen døde den 10. august 1851, 77 år gammel.

Ellen Povlsdatter døde allerede den 13. marts 1843, 69½ År gammel. De blev begge begravet i Hjortshøj.

De 2 overlevende børn, Abelone og Niels, er de respektive stamforældre til henholdsvis Horupfamilierne fra Hesselballe, Vorre, Kankbølle og Sønderholm, og til de øvrige familier i slægtsbogen (se efterslægtstavle bagest i bogen).

Følgende redegørelse er udarbejdet af Slægtsgårdsforeningen, som vi skylder tak for disse oplysninger om slægtens og byens historie.

Kankbølle.

Den lille by, K a n k b ø l l e, i Hjortshøj sogn bestod i 1500- og 1600-tallet af 4 »selvejergårde«, hvoraf det ene par synes at have været omtrent dobbelt så stort som det andet par. Gennem Kalø lens jordebøger og skattemandtal, matriklerne af 1664 og 1688, samt først og fremmest markbogen fra 1682 (nr. 1101), hvilke kilder nu alle opbevares i Rigsarkivet i København, kan vi danne os et ganske godt indtryk af den lille landsbys forhold for 300-400 år siden og desuden antyde nogle perspektiver i byens historie endnu længere tilbage i tiden, helt tilbage i middelalderen.

I et dokument fra 23. august 1427, der er indskrevet i Århus-bispens jordebog (S.R.D. VI 469), nævnes det, at en forholdsvis lille kornafgift, ½ øre, – d.v.s. 15 eller 18 skæpper korn – af Kankbølle skulle svares til Århus Domkapitel, og dette har givet stednavneforskeren dr. phil. Kr. Hald anledning til at formode, at byen delvis skulle have tilhørt kapitlet, og at navnet skulle tydes som »kannikernes bølle« (Østjysk Hjemstavn I 162). »Bølle« eller »bøl« er ikke nogen usædvanlig stednavneendelse; derimod må det vist siges at være ret bemærkelsesværdigt, at et ord som »Kannik« skulle have givet anledning til dan-

nelse af et stednavn af denne type, og det må vist også være rimeligt at sætte et spørgsmålstegn ved denne tydning.

Kankbølle-gårdene var nemlig gamle *selvejer*gårde, og dette må efter alt, hvad der hidtil er oplyst om den slags gårde, betyde, at de i middelalderen aldrig har været underlagt nogen gejstlig eller verdslig godsherre.

Noget andet er, at selvejet efterhånden ikke var meget værd; da adelens og kirkens fæstebønder jo var skattefri, blev »kronens fri skattebønder« efterhånden pålignet så mange afgifter til kronen, at de reelt om ikke formelt fuldstændig var at regne som en slags fæstebønder under kronen. De ældste afgifter, som ifølge Kalø lens jordebog fra 1573 påhvilede hver af »selvejerne« i Kankebøl, var 6 skill. »leding« af hver af de store gårde og 3 skill. af hver af de mindre. (I jordebogen 1597 og i senere jordebøger nedsat til henholdsvis 4 og 2 skill.). »Ledingen« var en pengeydelse af selvejerne, som har forbindelse langt tilbage i tiden, helt til den tid i den tidlige middelalder, da bøndernes pligt til at møde personligt, når kongen udbød til leding, afløstes af et pengebeløb til udrustning af hæren. Også i middelalderen blev pengene bestandig mindre værd, og derfor var »ledingen« i 1500-tallets jordebøger sunket ned til kun at være en afgift af ubetydelig værdi.

Til gengæld var der kommet andre, mere tyngende afgifter til. Engang midt i middelalderen er selvejerbøndernes afgifter i Kalø len på en særdeles håndfast måde blevet ordnet således, at bønderne blev lagt i læg, og hvert læg skulle præstere en vis mængde naturalier, der vist nærmest måtte opfattes som beregnet til underhold for kongens folk på Kalø slot. Inden for hvert læg måtte så »den rige hjælpe den fattige« med at præstere ydelsen. Bønderne i Kankbølle blev lagt i læg med 10 andre bønder i nærliggende byer. Senere blev en del af afgiften stykket ud på de enkelte gårde.

De to store gårde i Kankbølle skulle hver præstere: 1½ ørte (18 skæpper) byg, 12 skæpper havre, 1 får, 1 lam, 1 gås, 6 høns.

Og de to mindre gårde: 9 skæpper byg, 13 skæpper havre, 1 får, 1 lam, 1 gås og 6 høns.

Men endnu i 1500- og 1600-tallet var de 14 bønder *fælles* om følgende »sammelskat«: 3 fede køer, 1 malkeko, 1 plovokse, 1 td. smør, 6½ fedesvin, når ikke olden er, og 14 oste.

Efterhånden omregnedes dog denne fælles skat i penge, der pålignedes de *enkelte* gårde.

*

De ældste *kort* over Kankbølle by og mark blev ganske vist først tegnet i 1788 (Orig. kort I, Matrikulsarkivet), men da forholdene i den lille by var ret stabile, har det været muligt at sammenligne oplysningerne om Kankbølle i udskiftningstiden (1788) med de ældre og mere udførlige oplysninger, som findes i markbogen fra 1682, efter at der – til brug for denne undersøgelse – var sammenstillet en beboerrække for samtlige gårde i Kankbølle ca. 1573 – ca.1820. Herefter kan der gives følgende beskrivelse af byen i fællesskabets dage:

Nordøstligst i byen lå den ene af de to store gårde; den nævnes altid *først* af gårdene i de gamle jordebøger. Omkring 1680 blev den delt (vist mellem Anders Rasmussen og hans fader, Rasmus Sørensen) i to lige store dele; *den ene af disse halvgårde er den slægtsgård, som her skal omtales* (matr. *nr. 2*); den anden halvgård fik ved matriklen 1844 *nr. 3*.

I de ældste jordebøger nævnes altid lige efter denne første gård i Kankbølle den mindre gård, som lå sydvest for den (nu matr. *nr. 4*), og derefter kommer den anden store gård (nu matr. *nr. 1*) og til sidst den anden mindre gård (nu matr. *nr. 5*).

Sammenlignes denne rækkefølge i jordebøgerne med den temmelig faste rækkefølge, som gårdenes *agre* havde rundt omkring på bymarken, nemlig (efter nugældende matr.

numre): 1 – 5 – 2+3 – 4, kommer vi til det resultat, at Kankbølle engang i middelalderen har bestået af kun *to* store gårde, der senere er blevet delt i henholdsvis matr. nr. 1 og 5 – og matr. nr. 2+3 og 4; men hvor langt tilbage i tiden denne deling må søges, kan der desværre ikke leveres nogen oplysning om.

Den dyrkede jord til Kankbølle var delt i ikke mindre end 897 agre og »klepper« (denne betegnelse anvendtes om agre af uregelmæssig form), heraf ca. 340 i Østermark og lige så mange i Vestermark, medens Mellemvangen kun havde 211. En nærmere undersøgelse af bymarken ligger iøvrigt udenfor rammerne af denne undersøgelse.

Interessant er det, at vi også af markbogen kan skimte oprindelsen til gården Stenaa. De agre, som tilhørte denne ejendom, lå nemlig altid ved siden af agrene til gård matr. nr. 4, og vi kan derfor antage, at Stenaa oprindelig er en part af denne gård (eller måske af den større gård matr. nr. 2+3 og 4). Derimod savner vi fuldstændig forklaring på, hvordan det er gået til, at en part i den oprindelige selvejergård er overgået i adelseje som fæstegods; Stenaa var nemlig fæstegård i 1600–tallet og sikkert også langt tidligere.

Ifølge jordebøgerne fra 1600–tallet havde den store gård, som senere blev delt i matr. nr. 2 og 3, tillagt en særlig jord »Ulsjord«, hvoraf ydedes 4 skill. leding.

Den 14. juni 1664 blev gårdene i Kankbølle sammen med meget andet bøndergods solgt fra kronen (om selvejerrettigheder var der ingen, der spurgte!) og kom under *Vosnæsgård* (Kr. Skøder, Skødebog L 234, RA), hvortil de siden hørte, indtil de i begyndelsen af 1800–tallet frikøbtes af beboerne.

Om nogen handel efter kortspil er der dog intet fundet i arkiverne.

Kankbølle udskiftedes i 1788. Selve udskiftningsakten er ikke bevaret; men slægtsgården, som her omtales, fik et tilliggende, der i »sogneprotokollen« fra ca. 1810 (Matrikulsarkivet) beskrives således:

Gårdsplads og have nordøst i byen, en hovedlod sydøst ved byen, en udlod norden for byen og to skovlodder norden for udlodden. Til denne gård hører desuden andel efter hartkorn i fællesjorderne under matr. nr. 14. Tilsammen udgjorde gårdens tilliggende ca. 91½ td. land, der sattes til hartkorn i den nye matrikel af 9–2–1–¾.

*

Slægtsgårdens beboere.

Som tidligere nævnt var nuværende matr. nr. 2 og matr. nr. 3 i Kankbølle oprindelig én gård, beliggende østligst i byen. Denne gård, der ved matriklen af 1688 fik nr. 3, havde følgende beboere:

Lars Svendsen, der nævnes i Kalø lens jordebog fra 1573.

Jørgen Rasmussen, nævnt i lensjordebogen fra 1597.

Søren Larsen, som er opført som beboer af gården i en række jordebøger i tiden 1610–1646. I den sidste jordebog (Rigtig designation over selvejerbønderne udi Kalø len, 1646, RA) anføres det, at han var »sandemand« – sandemændene var en slags faste nævninge, hvoraf der var 8 i hvert herred. Det var altid særlig ansete bønder, der var betroet dette hverv.

Rasmus Sørensen, formentlig søn af Søren Larsen, var beboer i en længere årrække omkring 1660–1690 (matrikel 1664, jordebog 1682 3/6 (Landstings pb. 20, 411), matrikel 1688). Medens han endnu i 1682–jordebogen er alene om gården, nævnes der i matriklen af 1688 endnu én beboer, Anders Rasmussen, og ved denne tid er *gården altså blevet delt*. Den halvdel af gården, som Rasmus Sørensen havde i sine sidste år, overtoges siden af Søren Rasmussen, der vel også har været hans søn.

Enkelte gange finder man i kirkebogen slægtsnavnet »Munck« knyttet til denne slægt, således f. eks. 3. 10. 1714, da Anna Andersdatter Munck i Kankebølle (datter af ovennævnte Anders Sørensen) blev gift med Henrik Olsen Pind.

Søren Rasmussen, sikkert søn af ovennævnte Rasmus Sørensen, nævnes sammen med broderen Anders Rasmussen i en jordebog fra 12. 6. 1719 (Landstings pb. 36,415) som beboer af gården. Formentlig har man fra første færd delt *bygningerne* af den oprindelige gård i to halvdele ligesom jorden og hartkornet; men siden er der så blevet bygget selvstændige bygninger til de to gårde. På kortet af 1788 (det ældste, som findes) ses det, at de to halvgårde er meget tæt sammenliggende; ja, det ser ud til, at de faktisk er helt sammenbyggede for to længers vedkommende.

Søren Rasmussen i Kankebøl havde to døtre: Kirsten, der i 1718 blev gift med Søren Nielsen af Mørke, og Ane Sørensdatter, som året forud var blevet gift med Christen Pedersen (Troelsen), se nedenfor.

Christen Pedersen (Troelsen) blev 18. maj 1717 trolovet og 10. okt. samme år gift med Ane Sørensdatter, datter af ovennævnte Søren Rasmussen. De fik 4. okt. 1722 døbt en søn ved navn Peder, som nedenfor skal nærmere omtales. Ved dåben blev den lille arving til gården båret af Edel Sørensdatter af Århus (muligvis en søster til moderen), og fadderne var: Peder Troelsen, Søren Povlsen, Peder Andersen og Maren Pedersdatter, alle af Kankebøl.

Når Christen Pedersen skiftevis kaldes »Pedersen« og »Troelsen« til efternavn, hænger det sikkert sammen med, at han var søn af *Peder Troelsen*, som boede i en anden Kankebølgård (nuværende matr. nr. 5) og dermed af god, gammel Kankebøl-slægt ligesom hans hustru. Vi ser nemlig andre steder, at medlemmer af denne slægt i første halvdel af 1700-tallet brugte »Troelsen« som en slags slægtsnavn i stedet for de almindelige patronymer, Pedersen, Sørensen osv. Lignende navneskik har jo forøvrigt været i brug lige til vore dage.

Om den gamle »Troelsen«-slægt i Kankebøl, hvorfra også den nuværende Kankebøl-slægt stammer, berettes der nærmere nedenfor.

Peder Christensen, døbt 4. 10. 1722, søn af ovennævnte, overtog slægtsgården efter sin fader omkring 1750–55; han nævnes som fadder ved barnedåb hos naboerne i Kankebøl 1752 og senere. Han døde imidlertid allerede i 1763 og blev begravet 6. 5. 1763, hvorefter enken giftede sig med nedennævnte Povl Pedersen, der var første mand af slægten, som endnu bor i gården.

Peder Christensen var gift med *Abelone Nielsdatter*, f. ca. 1728 og begr. 12. 9. 1783, og da den nuværende slægt i gården nedstammer i lige linie fra hende, har der været sat meget ind på at få klarlagt hendes afstamning, uden at det dog må siges at være helt lykkedes. Hun er ikke født eller viet i Hjortshøj sogn, og da hun heller ikke er viet i nabosognene, er opmærksomheden koncentreret om fadderne ved hendes børns dåb i Hjortshøj kirke. De fleste var naboer fra Kankebøl; en del var af hendes mænds familie; men der er også nogle, som ganske sikkert har været af Abelones familie. Seks gange blev der døbt børn af hende,

og tre af disse gange har sandsynligvis gudmoderen, den, der bar barnet, været af moderens familie: 1761 var det »Jens Nielsens hustru fra Mollerupgård«, 1767 »Anders Nielsens stifdatter Anne Johanne Nielsdatter fra Mollerupgård« og 1769 »Anne Johanne Nielsdatter fra Mollerupgård« (altså den samme). Herefter er det *sandsynligt*, at Abelone Nielsdatter, slægtens stammoder i slægtsgården i Kankebøl, er kommet hertil fra Mollerupgård i Spørring sogn; men *bevis* herfor bliver det vanskeligt at skaffe, da Spørring kirkebøger før 1814 er brændte.

Peder Christensen og Abelone Nielsdatter havde to døtre:

Anna Marie Pedersdatter, døbt 3. 12. 1758,
Karen Pedersdatter, døbt 16. 1. 1761.

Povl Pedersen, døbt i Elev 16. 1. 1738, søn af Peder Povlsen (Troelsen) og hustru Ellen Nielsdatter, død omtr. 84½ år gammel den 12. 6. 1822 som aftægtsmand i Kankebøl. Han kom til slægtsgården i Kankebøl, da han i aug. 1763 (dato ulæselig) blev viet til ovennævnte enke, Abelone Nielsdatter.

Gennem Povl Pedersen kan den nuværende Kankebøl-slægt føre sine ahner tilbage til de ældste Kankebøl-slægter, som kendes. Hans fader, Peder Povlsen, stammede nemlig fra Kankebøl og kom til Elev, da han 19. 4. 1733 blev trolovet og 24. 6. viet til Ellen Nielsdatter fra Elev. Han kaldes i kirkebogen skiftevis Peder Povlsen og Peder Troelsen, og derved får man formodning om, at han skulle være af »Troelsen«-slægten fra Kankbølle, og dette viser sig også at være tilfældet. Han var fremstillet i Hjortshøj kirke 18. 4. 1706 som søn af Povl Nielsen i Kankebøl (i den gård, der nu har matr. nr. 1), men om hans forbindelse til den gamle Kankebøl-slægt henvises iøvrigt til senere.

Povl Pedersen og Abelone Nielsdatter fik ialt fire børn døbt i Hjortshøj kirke:

Peder Povlsen, døbt 9. 9. 1764 (død 3 år, 8 mdr. gammel – red.).
Niels Povlsen, døbt 11. 1. 1767 (død 12 år, 2 mdr. gammel – red.).
Ellen Povlsdatter, døbt 28. 1. 1769, men død som barn (ca. 3 uger gammel – red.).
Ellen Povlsdatter, døbt hjemme, fremst. i kirken 13. 6. 1773. Hun kom til at fortsætte slægten i slægtsgården i Kankebøl, se nedenfor.

Jens Nielsen (Olesen) kom til gården ved sit giftermål med ovennævnte Ellen Povlsdatter. Han var døbt i Haldum, Sabro herred, 28. 2. 1773 og søn af gårdmand Niels Hansen (Gravgaard) og hustru Mette Jensdatter; han døde i Kankebøl 10. 8. 1851. Ved skøde af 22. 6. 1811 (tgl. 2. 7. 1811) købte han slægtsgården fri fra det 150 år gamle afhængighedsforhold til Vosnæsgård, og siden har gården så været i slægtens eje.

Det var den 2. 7. 1802, da Jens Nielsen i Hjortshøj kirke blev viet til Ellen Povlsdatter, hvis familieforhold er omtalt ovenfor. Hun var »enkekone« dengang, thi 15 måneder før var hun (27. 3. 1801) blevet viet til ungkarl Peder Sørensen fra Mundelstrup; men denne var død allerede 3. 2. 1802, kun 27 år gammel; i dette kortvarige ægteskab var der ingen børn. Ellen Povlsdatter var, som ovenfor anført, døbt hjemme og fremstillet i Hjortshøj kirke den 13. 6. 1773. Hun døde 13. 3. 1843. Jens Nielsen skal have været dygtig og en velstående mand.

Børn: *Abelone Jensdatter*, f. 15. 3. 1804, gift 28. 9. 1827 med Peder Sørensen og bosat i Kankbølle Damgård. Abelone døde 3. 2. 1864. Deres efterslægt omtales nærmere i bogen om Kankbølleslægten (samlet af Marie og Niels J. Pedersen, tr. Århus 1948).
Povl Jensen, f. 8. 9. 1806, død ugift 22. 9. 1831.

Niels Jensen, som antog navnet Horup (?? – red.), var født 14. 7. 1808 i slægtsgården; han døde 9. 3. 1877. D. 30. 10. 1837 overtog han Kankbølle Vestergård (matr. nr. 5) efter sin svigermoder, og denne gård ejede han så indtil marts 1849, da han flyttede over i sin fødegård. Hans fader skødede denne slægtsgård til ham ved et skøde, der er dateret den 21. 4. 1849 (tgl. 30. 10. 1849). Købesummen var kun 500 rigsbankdalere; men Niels Jensen overtog med gården forpligtigelse til at have hans fader på aftægt i hans levetid. Iøvrigt findes skødet trykt i bogen om Kankbølleslægten.

Peder Jensen, f. 12. 9. 1810, død ugift 21. 3. 1847 af tyfus.

Søren Jensen, f. 2. 2. 1813, død ugift 24. 7. 1847 af tyfus.

Mette Jensdatter, f. 22. 9. 1815, død 14. 5. 1817.

*

Den gamle Kankbøl-slægt.

For at skaffe oversigt over familieforholdene mellem de gamle beboere af Kankebøl-gårdene har det været nødvendigt at sammenstille fuldstændige beboerrækker for alle fire gamle gårde fra 1573, da vi har den første lensjordebog med navne på alle beboere, og frem til omkring 1850. Herved er vi blevet i stand til at fastslå, at den slægt, som er udgået fra slægtsgården i Kankebøl, i virkeligheden har været *bosat i Kankebøl allerede i 1573* og sandsynligvis endnu længere tilbage i tiden, hvorfra ingen oplysninger haves.

Den gård midt i byen, som ved matriklen af 1844 fik *nr. 1*, beboedes i 1573 og i 1597 (Kalø lens jordebøger, RA) af »*Throgels Sørensen*«, og fra denne mand nedstammer en meget stor del af Kankebøls senere beboere, *også* den slægt, som i nutiden er blevet kendt under navnet »Kankebøl-slægten«.

Troels Sørensen havde – såvidt det kan skønnes, for det må én gang for alle fremhæves, at vi ved disse gamle slægtsforbindelser fra en tid, der ligger langt forud for den ældste kirkebog, nødvendigvis må bygge på et skøn eller en sandsynlig formodning, om man vil – *to* sønner, der blev bosat i Kankebøl: Povl Troelsen, der fik gården efter faderen, og Peder Troelsen, der fik en anden gård i byen, den gård, der senere fik matr. *nr. 5*; tidligere havde denne gård været beboet af Mikkel Jensen, 1573 og 1597, og efter ham af (hans søn?) Jens Mikkelsen, som var her i 1610 og 1614 (lensjob.). Hvordan Peder Troelsen kom til gården, ved vi intet om; men det kan jo tænkes at være sket ved, at han har giftet sig med en datter af Jens Mikkelsen.

Oversigten over Troels Sørensens efterslægt i gården matr. nr. 1 ser således ud:
Gård matr. nr. 1 af Kankebøl:

Troels Sørensen, Kalø lens job. 1573, 1597.

Povl Troelsen, sikkert hans søn, nævnt i jordebøger 1614, 1624, 1637 og 1640 samt i »Rigtig designation på selvejerbønderne udi Kalø len, 1646« (RA). Desuden er han opført i

skattemandtallene i Kalø lensregnskaber 1654–1656; men da navnene deri ofte er forældede, kan det godt tænkes, at han er død inden den tid.

Niels Povlsen, sikkert søn af ovennævnte, nævnes i matriklen 1664, i jordebog fra 1682 (LA) og i matriklen af 1688, samt flere gange i Hjortshøjs ældste kirkebog, der begynder med året 1691. Formentlig var det to døtre af ham, som blev gift henholdsvis 1693 og 1704; de hed nemlig begge »Nielsdatter« og angives at være fra Kankebøl, og der findes ingen anden »Niels« end Niels Povlsen, der kan være deres fader. Det var Birgit Nielsdatter, gift 1693 med Niels Jensen Hovgaard, og Maren Nielsdatter gift 1704 med Jens Sørensen, der var bosat i den gård i Kankebøl, som senere fik *matr. nr. 4.*

Povl Nielsen, søn af ovennævnte, var fæster af sin fædrenegård fra omkr. 1700. Hans søster, Maren Nielsdatter (se ovenfor), blev ifølge kirkebogen 6. 2. 1704 »i Povl Nielsens stue« trolovet med Jens Sørensen. Endnu i Vosnæsgårds jordebog fra 12. 6. 1719 nævnes Povl Nielsen som beboer af gården, L. pb. 36,415.

D. 18. 4. 1706 fremstilledes efter hjemmedåb en søn af Povl Nielsen i Hjortshøj kirke. Sønnens navn blev *Peder*, og han blev båret af Margrethe Sørensdatter (muligvis Povl Nielsens moder), medens fadderne var: Anders Rasmussen (i gård matr. nr. 3), Søren Rasmussen (i gård matr. nr. 2, slægtsgården, som denne undersøgelse vedrører, se foran), Peder Troelsen (i gård matr. nr. 5) og Maren Nielsdatter (Povl Nielsens søster, der var kone i gård matr. nr. 4, se ovenfor). Fadderne var altså én person fra hver af de andre gårde i Kankebøl. Sønnen Peder Povlsen eller Peder Troelsen, som han også ofte kaldes, blev 24. 6. 1733 gift med Ellen Nielsdatter fra Elev og bosat i denne by. Deres søn igen, *Povl Pedersen*, kom i 1763 til Kankebøl og blev bosat i gården matr. nr. 2 og stamfader til den slægt, der endnu bor i denne gård. *Han danner altså forbindelsesled mellem den gamle og den yngre slægt i Kankebøl.*

Det er ikke nærmere undersøgt, hvorledes det gik videre med denne slægt i gård matr. nr. 1. Muligvis er det Povl Nielsens enke, som hedder Dorthe Mogensdatter, f. ca. 1718, der i 1760 bliver gift med Peder Christensen Horup. Hun var da anden gang enke, idet hendes anden mand, Søren Christensen, lige var død (de blev gift i 1747), og hun kan altså godt i første ægteskab have været gift med den mange år ældre Povl Nielsen.

Horup–slægten boede siden i matr. nr. 1.

*

Troels Sørensens anden søn, *Peder Troelsen*, blev som nævnt bosat i gården matr. *nr. 5* i Kankebøl. Her boede han iflg. lensjordebøgerne 1624, 1637 og 1640.

Hans efterfølger i denne gård, *Troels Pedersen*, var sandsynligvis hans søn. Han boede her 1646, 1664, 1682, 1688 (Job og matrikler).

Fra omkr. 1700 (Kb.) boede igen en *Peder Troelsen* i gården, sikkert en søn af Troels Pedersen. Han nævnes også i job. 1719 (L. pb.).

Hvis den *Søren Sørensen*, der 10. 6. 1731 blev gift med Maren Nielsdatter fra Kankebøl og bosat i gården, har været svigersøn af Peder Troelsen, har Troelsen–slægten altså endnu i nogle år holdt fast ved denne gård.

Senere kaldes Søren Sørensen ofte »Søren Sønder« til adskillelse fra den samtidige Søren Christensen i matr. nr. 1 (se ovenfor). Han efterfulgtes i gården af Mikkel Sørensen,

som vel har været hans søn. Enken efter Mikkel Sørensen blev (se nedenfor) gift i 1768 med *Jens Christensen Horup*, og derefter boede Horup-slægten også i denne gård.

*

Horup-slægten.

Nedenstående oversigt viser Ane og Anna Dorthe Nielsdatters afstamning:

Ane Nielsdatter f. 6. 1. 1814, d. 11. 6. 1847 gift I 7. 4. 1837 med (II) Niels Jensen i Kankbølle, (fra slægtsgården, (I) Abelone's yngre broder); denne gift II 10. 12. 1847 med *Anna Dorthe Nielsdatter*, f. 26. 5. 1820. d. 31. 10. 1896.	*Niels Jensen* (Horup), Gdr. i Kankbølle Vestergård (matr. nr. 5. Frikøbt 22. 8. 1808). Fremst. i kirken efter hj.dåb 15. 5. 1780, død 28. 11. 1835 (gift I 24. 10. 1806 med Ane Jensdatter). Gift II i Elsted 3. 8. 1811 med *Ane Sørensdatter*, Hjdb. 13. 1. 1793. Død 30. 10. 1869.	*Jens Christensen* (Horup) Gmd. i Kankbølle, matr. nr. 5. Dbt. Todbjerg sg. 26. 6. 1735 (gift I 15. 7. 1768 med enken Maren Jensdatter i matr. nr. 5 i Kankbølle). Gift II med *Ane Johanne Nielsdatter*, f. ca. 1749, død 1816. *Søren Rasmussen*, Gmd. i Lystrup, Elsted sg. Gift i Elsted 22. 6. 1787 med *Ane Dorethe Pedersdatter* af Lystrup.	*Christen Pedersen* i Hårup, Todbjerg sogn.

Det ses heraf, at de to søstres bedstefader var fra *Hårup* i Todbjerg sogn, og at han kom til Kankbølle med navnet, da han i 1768 giftede sig til gården i matr. nr. 5 i Kankbølle, den senere Kankbølle Vestergård.

Allerede 8 år forinden var dog Horup-navnet kommet til Kankbølle, idet *Peder Christensen (Horup)* fra *Hårup* (formentlig en broder til ovennævnte Jens Christensen) d. 29. 10. 1760 blev gift med enken Dorothe Mogensdatter i gården matr. nr. 1. af Kankbølle. Denne gård arvedes derefter af deres søn *Søren Pedersen Horup*, f. ca. 1765 og gift med Maren Madsdatter, født i Søbo sogn, Randers Amt, ca. 1771. Deres søn igen var den *Peder Sørensen Horup*, som 28. 2. 1827 blev gift med *Abelone Jensdatter*, født 15. 3. 1804 i slægtsgården, som denne undersøgelse vedrører, side 9 ff.

Deres efterslægt er omtalt i bogen om Kankbølleslægten.

*

I. ABELONES JENSDATTERS EFTERSLÆGT.

Jens Nielsens og Ellen Poulsdatters datter, *Apollone (Abelone)*, der var født 15. marts 1804 i slægtsgården, matr. nr. 2a. – "Kankbøllegården" – blev 28. sept. 1827 gift med Peder Sørensen, der havde den nuværende "Kankbølle Damgård". Han var født 1. februar 1796 i Kankbølle, hjemmedøbt 2. febr. og fremstillet i Hjortshøj Kirke 13. marts, søn af gårdmand Søren Pedersen Horup og hustru Maren Madsdatter.

Børn:

A. Søren Pedersen Horup, født 17. maj 1833.
B. Jens Olesen Pedersen, født 20. april 1835.
Marius Pedersen, født 11. oktober 1836, død 4. februar 1837.
Marius Pedersen, født 8. december 1837, død 15. januar 1847.
C. Ellen Marie Pedersen, født 15. oktober 1839.
D. Niels Pedersen, født 25. januar 1844.

Abelone var sikkert en meget dygtig kone, der forstod at styre både ude og inde.

Da Jens Olesen Pedersen først i tredserne blev gift med Pouline fra den nuværende "Kankbølle Enggård", blev gården, "Damgården", der var den største i Kankbølle delt, og de fik den del af marken, som nu hører til gården "Ellevænget", medens datteren, Ellen Marie, fik resten.

Abelone Jensdatter døde den 3. februar 1864, medens Peder Sørensen Horup først døde den 15. april 1881, 85 år gammel. De blev begge begravet i Hjortshøj.

Abelones og Peder Sørensen Horups overlevende børn er, som tidligere nævnt, de respektive stamforældre til Horupfamilierne i henholdsvis Hesselballe, Vorre, Kankbølle og Sønderholm, som omtales på de efterfølgende sider.

I A. Horupfamilien fra Hesselballe.

Søren Pedersen Horup blev som ganske ung gift d. 28. juni 1855 med Dorthe Jensdatter, født ca. 1836, og de overtog hendes fødegård, "Kildegården", i Hesselballe, og der er deres børn født.

Senere solgte de den og købte den nuværende "Hesselballe Damgård". Søren Pedersen blev en meget gammel mand; han døde 12. okt. 1931, 98½ år gammel, medens Dorthe Jensdatter var død 23. jan. 1923. Da havde de holdt krondiamantbryllup et par år tidligere. Søren Pedersen havde et godt helbred i sin høje alderdom og færdedes så rask og let, at mange yngre ikke kunne klare sig med ham.

Børn:

1. Abelone Kirstine Sørensen, født 20. okt. 1854.
2. Peder Sørensen Horup, født 10. april 1858.
3. Jens Sørensen Horup, født 16. nov. 1861.
4. Marius Sørensen Horup, født 11. marts 1867.
5. Søren Sørensen Horup, født 13. april 1870.

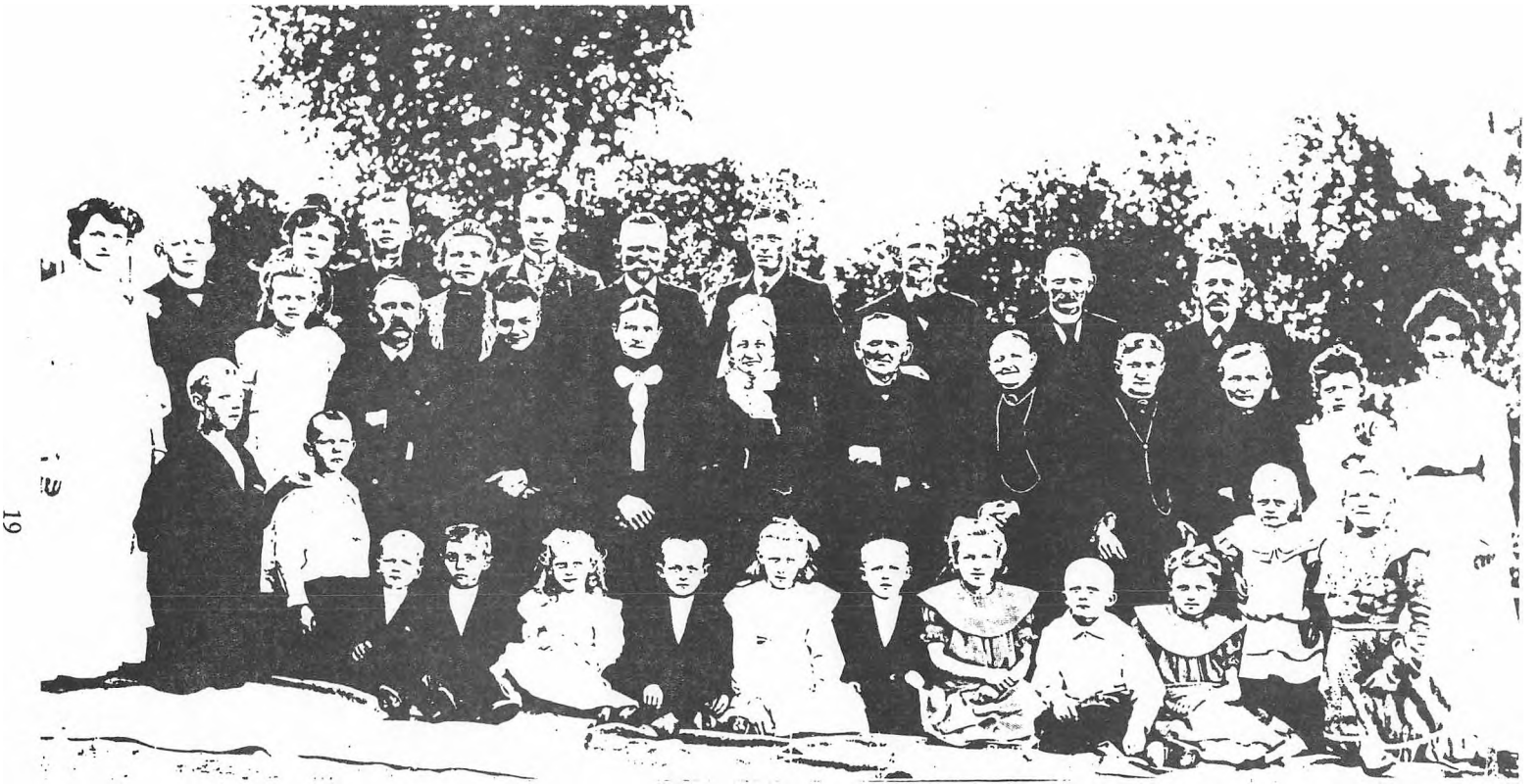

Dorte og Søren Pedersen Horups guldbryllup 1904. Set fra venstre:
Bag. rk. stående: Petra Horup (H), Kristian Sørensen, (Klænggård M), Kirstine Horup (H), Søren Sørensen (Termestrupgård), Stine Horup (H), Søren Horup (H), Per Horup (H), Julius Sørensen, Jens Kr. Sørensen (Klænggård M), Jens Horup Sørensen (E), Søren Horup (K).
2. rk. siddende: Anna Horup (H), Marius Horup (H), Laura Horup (H), Sofie Krause Horup (H), Dorthe Pedersen Horup (H), Søren Pedersen Horup (H), Lone Horup Sørensen (M), Anne Marie Horup Sørensen (E), Anine Horup (K), Dorthe Horup (H), Johanne Horup (H).
Forr. rk.: Poul Sørensen (M), Johannes Sørensen (M), Karl Sørensen (M), Ferdinand Horup (H), Mine Horup Sørensen (E), Anders Horup (K), Dora Horup Sørensen (E), Ditlev Horup, (K), Tilde Horup (H), Jens Sørensen (M), Agnes Horup (H), Karla Horup (K), Dorthea Sørensen (M).
(H) Hesselballe, (M) Mørke, (E) Erslev, (K) Kankbølle.

1. *Abelone Kirstine Sørensen* blev gift første gang 19. sept. 1876 med Søren Sørensen fra Kankbølle, født 20. dec. 1852, søn af gdr. Søren Jensen Horup, Kankbølle; men det var kun et kort ægteskab.

   De havde en søn:

1. a. *Julius Christian Horup Sørensen*, født 12. okt. 1876; han blev opfødt hos bedsteforældrene i Hesselballe. Han var hestehandler i Århus i mange år, døde 27. jan. 1942. Blev gift med Ane Nielsen, Hesselballe, født 2. febr. 1886, død 24. jan. 1952.

   Børn:

a. 1. Tage Svend Horup Sørensen, født 14. dec. 1907.
   2. Maja Horup Sørensen, født 6. maj 1911.
   3. Doris Horup Sørensen, født 6. maj 1911.
   4. Aage Horup Sørensen, født 14. aug. 1912.
   5. Anna Valborg Horup Sørensen, født 28. aug. 1914.
   6. Julius Kristian Horup Sørensen, født 9. marts 1917.
   7. Kaj Horup Sørensen, født 13. dec. 1918.

a. 1. *Tage Svend Horup Sørensen*, gift med Mette Kristine Christensen, født 18. maj 1911. Tage Horup Sørensen var værkfører i Århus. Mette Kristine døde 20. okt. 1987; Tage Horup Sørensen døde 15. sept. 1990.

   Børn:

1. a. *Ole Horup Sørensen*, født 17. maj 1935, gift med Alice Horup Sørensen, født 17. marts 1933.

   Adresse: Th. Stauningsvej 11, Gug, 9210 Ålborg SØ.

   Børn:

a. 1. Robert Horup Sørensen, født 28. aug. 1959, Ålborg, studerer jura.

a. 2. *Maja Horup Sørensen*, køkkenchef, død 19. maj 1970 i Århus.

a. 3. *Doris Horup Sørensen*, gift med vognmand Egon Jørgensen, født 23. okt. 1908. De bor Skovvangsvej 214$^{1tv.}$, 8200 Århus N.

   Børn:

3. a. Kirsten Jørgensen, født 13. maj 1937.
   b. Gert Jørgensen, født 22. sept. 1938.
   c. Anne-Marie Jørgensen, født 4. marts 1943.

3. a. *Kirsten Jørgensen*, teletypedame, gift med automobilforhandler Bjarne Bisgaard, født 28. okt. 1936. Bjarne Bisgaard er nu markedschef. Adresse: Oddervej 13, 8000 Århus C.

   Børn:

a. 1. Tina Bisgaard, født 6. sept. 1964, Århus.
   2. Mette Bisgaard, født 28. april 1968, Århus.

a. 1. *Tina Bisgaard* bor Augustenborggade 194, 8000 Århus C.

a. 2. *Mette Bisgaard*, handicapmedhjælper, bor Augustenborggade 19$^{st.}$, 8000 Århus C.

3. b. *Gert Jørgensen*, maskinchef, gift med Fritze Helm Petersen, sygeplejerske, født 14. nov. 1943. Adresse: Skolevangsallé 45, 8240 Risskov.

Børn:

b. 1. Christian Gert Jørgensen, født 8. marts 1973.
2. Anders Gert Jørgensen, født 19. febr. 1975.

3. c. *Anne-Marie Jørgensen*, postassistent, gift med kriminalbetjent Willy Oskar Aagaard, født 18. sept. 1938. Bor Skovfyrvej 51, 8250 Egå.
Børn:

c. 1. Annette Aagaard, født 1. jan. 1968.
2. Marianne Aagaard, født 13. april 1971.

c. 1. *Annette Aagaard* bor Jordbrovej 12, 8200 Århus N.

c. 2. *Marianne Aagaard* bor Hårvej 11, 8382 Hinnerup.

a. 4. *Aage Horup Sørensen*, gift med Anna Kajhøj, født 26. juli 1914. De bor Nordborggade 262tv., 8000 Århus C.
Børn:

4. a. Lone Kajhøj Sørensen, født 29. dec. 1945.
b. Mette Lene Kajhøj Sørensen, født 8. marts 1949.

4. a. *Lone Kajhøj Sørensen*, lærer, gift med vognmand Androniküs Papadakis, Grækenland, født 12. april 1941.
Adresse: Rytterparken 5, 8543 Hornslet.
Børn:

a. 1. Peter Papadakis, født 6. april 1971.
2. Andreas Papadakis, født 19. juli 1974.

4. b. *Mette Lene Kajhøj Sørensen*, gift 7. febr. 1970 med læge Bendt Faurholt Olesen, født 4. juni 1950, søn af konsulent Harald og Gerda Olesen, Hammelmosevej 61, Manna, Brønderslev. Mette og Bendt Olesen bor Faurholtvej 55, 9870 Sindal.
Børn:

b. 1. Jens Faurholt Olesen, født 24. nov. 1972, Århus.
2. Marianne Faurholt Olesen, født 7. jan. 1977, Østersund, Sverige.

a. 5. *Anna Valborg Horup Sørensen*, fhv. mejeriejer, bor Skovvangsvej 214, 8200 Århus N.

a. 6. *Julius Kristian Horup Sørensen*, frisørmester, død 30. maj 1987, gift med Eva Hansen, født 10. marts 1923. Eva Sørensen bor "Rosengården", Silkeborgvej 34, 8000 Århus C.
Børn:

6. a. *Peter Horup Sørensen*, født 22. juni 1948, akademiingeniør, gift 22. juli 1975 med Vibeke Sundbye, født 10. marts 1950.
Adresse: Merianvej 5 b, 8240 Risskov.
Børn:

a. 1. Bettina Sundbye Sørensen, født 16. maj 1976.
2. Tanja Sundbye Sørensen, født 2. okt. 1980.

a. 7. *Kaj Horup Sørensen*, repræsentant, gift med Ruth Heltborg, født 27. dec. 1920. Adresse: Martin Vahlsvej 20, 8000 Århus C.
Børn:
7. a. Lars Horup Sørensen, født 13. april 1947.
b. Birgitte Horup Sørensen, født 16. april 1951.

7. a. *Lars Horup Sørensen*, tidligere maskinassistent, nu restauratør i "Drop In Bodega", Frederiksallé 66, Århus, gift 30. dec. 1977 med Anna Grethe Kragh, født 7. okt. 1949, datter af Erna Jensen Kragh, Borum Byvej 23, Sabro. Adresse: F. G. E. Rostrupsvej 8 b, 8000 Århus C.
Børn:
a. 1. Michael Kragh, født 6. juli 1970, Århus.
2. Pernille Kragh Sørensen, født 1. april 1976, Århus.

7. b. *Birgitte Horup Sørensen*, var børnehavelærerinde, er nu socialpædagog, gift i Møllevangskirken, Århus, 9. juli 1977 med konsulent, cand. oecon., Povl Erik Rostgaard Andersen, født 27. sept. 1949.
Adresse: Jættehøjen 33, 8240 Risskov.
Børn:
b. 1. Lasse Rostgaard Andersen, født 16. jan. 1981.

1. Senere blev *Abelone* gift med gårdejer Jens Kristian Sørensen fra Bendstrup. Han var vurderingsmand for Kreditforeningen i Viborg i mange år. De ejede "Klænggården", Bendstrup ved Mørke. Abelone døde 9. febr. 1934, og Jens Kristian døde 1. marts 1942. Begravet på Mørke kirkegård.



Abelone og Jens Kristian Sørensen, "Klænggården".

Børn:

1. b. Søren Sørensen, født 1. maj 1886.
   c. Kristian Sørensen, født 3. juli 1889.
   d. Povl Sørensen, født 1. aug. 1890.
   e. Dorthea Marie Sørensen, født 27. marts 1892.
   f. Jens Sørensen, født 27. febr. 1894.
   g. Johannes M. Sørensen, født 6. marts 1896.
   h. Karl Sørensen, født 30. maj 1899.

1. b. *Søren Sørensen*, gift 30. marts 1915 med Kirstine Rasmussen, født 21. okt. 1892, fra "Termestrupgård", hvor de boede i mange år. Sidst boede de i et hus i Termestrup. Søren døde 27. juli 1964, Kirstine døde 9. maj 1969.

Børn:

b. 1. Jens Kristian Sørensen, født 9. jan. 1916.
   2. Ove Horup Sørensen, født 9. febr. 1919.
   3. Karl Horup Sørensen, født 27. febr. 1923.
   4. Anna Elisabeth Sørensen, født 27. febr. 1923.

b. 1. *Jens Kristian Horup (født Sørensen)*, dyrlæge, gift 5. sept. 1942 med Kirsten Larsen, studentereksamen, kontorfuldmægtig, født 24. jan. 1918, datter af lagerforvalter Carl Rasmus Larsen og Amanda Kathrine Meyer, Hillerødgade 148, København. Jens Kristian og Kirsten antog navnet Horup i 1967. De solgte praksis i Sneslev 1. juli 1983 og lever nu et meget aktivt liv som pensionister; de bor Sct. Gertrudsvej 1, 4100 Ringsted.

Børn:

1. a. Lars-Erik Sørensen, født 15. jan. 1943, Frederiksberg.
   b. Ulrik Sørensen, født 19. jan. 1956, Haslev.

1. a. *Lars-Erik Horup (født Sørensen)*, oberstløjtnant i Hæren, student fra Haslev Gymnasium 1961, udvekslingsstudent i Los Angeles, USA, 1959-60, Hærens Officersskole 1967-70, Bornholms Værn 1970-76, Sjællandske Livregiment 1976-. Generalstabskursus i USA 1980-81. Tjeneste ved NATOs hovedkvarter i Norge 1984-87. FN-tjeneste på Cypern i 1976 og 1987. Bataljonchef 1988-90. I 1990 tildelt Hædertegnet for god tjeneste i Hæren, 6. juli 1991 benådet med Ridderkorset af Dannebrogsordenen. Gift 13. juni 1970 med Marianne Nellemann-Jørgensen, født Olsen, boghandler, dekoratør, datter af boghandler H. Olsen og hustru, Holte. Adresse: Søskovvej 27, 4180 Sorø.

Børn:

a. 1. Peter Horup, født 4. juli 1966, Birkerød, student fra Sorø Akademi 1987, læser i Norge.

1. b. *Ulrik Horup (født Sørensen)*, uddannet som mekaniker, derefter som konstabel i Søværnet, senere sergent, oversergent og regnskabsfører i Marinens ubåde. Ulrik er værkfører på en fabrik i Ringsted, gift 23. maj 1981 med klinikassistent Marianne Hansen, født 7. okt. 1958, datter af Bendt Hansen og Lis Rasmussen, Ringsted.
Adresse: Næstvedvej 201, 4100 Ringsted.

Børn:

b. 1. Malene Michelle Horup, født 6. marts 1985, Ringsted.
2. Rikke Charlotte Horup, født 23. jan. 1988, Ringsted.

b. 2. *Ove Horup Sørensen*, gift 26. april 1952 med Stinne Katrine Møller Jensen, født 9. april 1923, husmoder, datter af proprietær Povl og Marie Møller Jensen, "Bendstrupgård" pr. Hjortshøj. Ove og Stinne Horup ejede "Termestrupgården" pr. Mørke, hvor Ove var 3. generation på gården, som han overtog 1953 efter at have fået en grundig uddannelse praktisk og teoretisk. I de sidste år helligede han sig svineavl, samtidig med at han passede de 60 tdr. land agerjord. Ove Horup Sørensen døde 24. jan. 1984. Stinne har solgt gården og bor nu Rosenvang 28, 8543 Hornslet.

Børn:

2. a. Poul Horup Sørensen, født 23. maj 1953, Termestrup.
b. Søren Horup Sørensen, født 23. maj 1953, Termestrup.
c. Per Horup Sørensen, født 3. dec. 1956, Termestrup.

2. a. *Poul Horup Sørensen*, cand. oecon., økonomidirektør, gift 13. maj 1989 med Anne Birgitte Hvid, født 12. maj 1959, datter af købmand Karl og Inger Hansen Hvid, Nakskov.
Adresse: Mynstersvej 14st., 1827 Frederiksberg C.

Børn:

a. 1. Mark Horup Sørensen, født 22. sept. 1989, Frederiksberg hospital.
2. Peter Horup Sørensen, født 31. marts 1991, Frederiksberg hospital.

2. b. *Søren Horup Sørensen*, speditør, bor Alpevej 24, 8543 Hornslet.

2. c. *Per Horup Sørensen*, tømrer, gift 6. sept. 1980 med Dorit Nielsen, født 29. maj 1958, datter af gartner Børge og Lis Nielsen, Andivej 48, Mørke. Per og Dorit bor Kærvej 17, Termestrup, 8544 Mørke.

Børn:

c. 1. Maria Horup Sørensen, født 10. juni 1982, Randers Centralsygeh.
2. Mads Horup Sørensen, født 31. aug. 1984, Randers Centralsygeh.
3. Laura Horup Sørensen, født 27. sept. 1987, Randers Centralsygeh.

b. 3. *Karl Horup Sørensen*, gift 28. maj 1950 med Elly Marie Nielsen, født 9. juli 1927, kontorassistent, datter af signalmontør Martin Nielsen og Julie Jensine Nielsen, Skolegade, Ryomgård, begge døde. Elly Marie Sørensen døde 9. maj 1979. Karl Horup Sørensen var købmand og havde Horups Selvbetjening i Bredgade, Langå. Bor nu Egebakken 47, 8870 Langå.

Børn:

3. a. Torben Horup Sørensen, født 13. okt. 1952, Langå.
b. Gunna Horup Sørensen, født 20. dec. 1954, Langå.

3. a. *Torben Horup Sørensen*, lærer, gift 14. maj 1983 med Birte Møller, født 14. maj 1955, datter af arbejdsmand Kaj Erik Møller, død 1984, og Grete Holm, Åparken 36, Kirkeby, 5771 Steenstrup.
Adresse: Hagenstrupparken 44, 8860 Ulstrup.

Børn:

a. 1. Lise Horup Sørensen, født 4. febr. 1985, Ulstrup.

3. b. *Gunna Horup Sørensen*, hospitalslaborant, gift 18. juni 1982 med Henrik Pedersen, født 15. aug. 1951, søn af gdr. Oskar og Kirsten Pedersen. Adresse: Baldersvej 13, 8600 Silkeborg.

Børn:

b. 1. Christian Horup Pedersen, født 27. april 1986, Silkeborg.
2. Mia Horup Pedersen, født 31. juli 1990, Silkeborg.

b. 4. *Anna Elisabeth Sørensen*, husmoder, gift den 20. juli 1947 med Bent Andersen, født 24. aug. 1917, søn af snedker Martin og viktualiehandler Anne Marie Andersen. De er begge døde, men har sidst boet på Rosenholmvej 10, Hornslet. Bent Andersen er kontorchef i kreditforeningen. Adresse: Vårkjærvej 3, 8260 Viby J.

Børn:

4. a. Orla Bo Andersen, født 9. marts 1948, Århus.
b. Sten Bo Andersen, født 29. aug. 1949, Århus.
c. Ivar Bo Andersen, født 8. juni 1953, Århus.

4. a. *Orla Bo Andersen*, maler, bor Ålevej 81, Åle, 7160 Tørring.

4. b. *Sten Bo Andersen*, gift 16. okt. 1976 med Kirsten Marie Knudsen, født 26. sept. 1952, datter af kontorchef Folmer Knudsen, Martsvej 19, Århus, og hustru Annalise Mikkelsen, død 1976. Sten Bo Andersen er praktiserende landinspektør og har egen forretning på Vesselbjergvej 41, Hadsten. Tidligere assistent ved landinspektørerne Kold, Plougmann Andersen og Baumgarten i Århus, og landinspektøreksamen 1978 fra Ålborg Universitetscenter. Kirsten Andersen er lærer, ansat ved Katrinebjergskolen i Århus, tidligere ansat ved Gl. Lindholm skole i Ålborg og ved Hasle Skole i Århus; lærereksamen 1976 fra Århus Seminarium. Adresse: Norgesvej 73, 8370 Hadsten.

Børn:

b. 1. Mikael Bo Andersen, født 14. dec. 1977, Ålborg.
2. Anne Marie Andersen, født 11. nov. 1980, Århus.
3. Birgitte Andersen, født 14. april 1984, Århus.

4. c. *Ivar Bo Andersen*, tandlæge, gift 10. maj 1986 i Viby Kirke med tandplejer Mona Fogh, født 22. juni 1958, datter af Inge og Hans Fogh, Vojens. Adresse: Bispevej 37 z, Stautrup, 8260 Viby.

Børn:

c. 1. Kasper Fogh Andersen, født 14. marts 1986.
2. Mia Fogh Andersen, født 6. okt. 1990.

1. c. *Kristian Sørensen*, landbrugskandidat, rejste til Canada 1927, hvor han blev trafikdræbt nær sit hjem d. 19. nov. 1978, begravet 23. nov. på en kirkegård nær Oakville, Canada.

1. d. *Povl Sørensen*, gift 10. sept. 1920 med Marie Kristine Sørensen, født 17. jan. 1899, fra Møgelhøj i Skødstrup. De ejede "Trelgården" i Mørke. Deres sidste bopæl var Tværvej 5, Mørke. Povl Sørensen døde 1. marts 1965 og Marie 8. juli 1970; begge begravet på Mørke kirkegård.

Børn:

d. 1. Jens Peder Sørensen, født 5. marts 1922.
2. Lilly Sørensen, født 26. marts 1923.
3. Søren Dorph Sørensen, født 14. juli 1924.
4. Elmer Sørensen, født 23. nov. 1925.
5. Svend Sørensen, født 19. april 1927.
6. Aage Sørensen, født 28. sept. 1928.
7. Christa Sørensen, født 26. dec. 1929.
8. Poula Sørensen, født 6. aug. 1931.
9. Gudrun Sørensen, født 13. sept. 1935.

d. 1. *Jens Peder Sørensen*, kreaturhandler, gift 1. marts 1958 med kontorassistent Inga Hagelquist, født 18. juni 1926, datter af murermester Chr. og Marie Hagelquist.

Jens Peder og Inga bor Hovedgaden 297, 8220 Brabrand.

Børn:

1. a. Kim Hagelquist, født 19. sept. 1948.
b. Jesper Hagelquist, født 21. juli 1958, Århus.

1. a. *Kim Hagelquist*, mekaniker, gift i Risskov Kirke 14. okt. 1972 med apoteksassistent Inge Vorre Rasmussen, født 13. marts 1948, Risskov. Adresse: Hofmannsvej 24, 8220 Brabrand.

Børn:

a. 1. Jacob Hagelquist, født 23. aug. 1977, Århus.
2. Anne Hagelquist, født 8. aug. 1979, Århus.

1. b. *Jesper Hagelquist* er ekspedient i et byggemarked, bor Skolegade 30, 8000 Århus C.

d. 2. *Lilly Sørensen*, gift 4. nov. 1945 med bager Viktor Christiansen, født 4. maj 1917, fra Aulum. Adresse: Genvej 16, Kragelund, 8723 Løsning.

Børn:

2. a. Flemming Christiansen, født 27. dec. 1945, Risskov.
b. John Christiansen, født 26. juli 1949, Kragelund.

2. a. *Flemming Christiansen*, ingeniør, gift 11. sept. 1977 med lærer Bente Drammestrup Jensen, født 20. jan. 1950.

Adresse: Spættevej 13, Ø. Snede, 8723 Løsning.

Børn:

a. 1. Ulla Christiansen, født 15. marts 1978.
2. Bo Drammestrup Christiansen, født 7. jan. 1980.
3. Tommy Drammestrup Christiansen, født 25. febr. 1984.

2. b. *John Christiansen*, smedemester, fabrikant, gift 24. okt. 1971 med lærer Gerda Wellendorf Mølhave, født 13. april 1949.
Adresse: H. C. Andersensvej 53, 7430 Ikast.
Børn:
b. 1. Lene Mølhave Christiansen, født 23. juni 1975.
2. Per Mølhave Christiansen, født 23. febr. 1979.
3. Ole Mølhave Christiansen, født 23. febr. 1979.

d. 3. *Søren Dorph Sørensen*, tandlæge, gift 11. febr. 1949 med retsassessor Ruth Anna Thorsen, født 10. jan. 1928 i København.
Adresse: Platanvej 6[3], 1810 Frederiksberg C.
Børn:
3. a. Erik Dorph Sørensen, født 14. dec. 1953, Frederiksberg.
b. Ellen Dorph Sørensen, født 25. juli 1958, Frederiksberg.

3. a. *Erik Dorph Sørensen* bor Forchhammersvej 13, 1920 Frederiksberg C.

3. b. *Ellen Dorph Sørensen*, personaleudviklingschef, cand. jur., gift 11. marts 1989 med konsulent, cand polit., Per Ullerichs, født 16. aug. 1960, søn af økonomichef Knud Erik Ullerichs og kontorfunktionær Birgit Ullerichs, født Jensen, Horseager 2, 2670 Greve.
Adresse: Martensens Allé 11[3], 1828 Frederiksberg C.
Børn:
b. 1. Anna Dorph Ullerichs, født 29. aug. 1989, København.

d. 4. *Elmer Sørensen*, butikschef, dekoratøreksamen, udlært i kolonial m. m., har været i udlandet siden 15. august 1956. Gift 3. dec. 1959 med Elvi Alice Höglander, født 21. juli 1931, datter af pens. søkaptajn Karl Gösta og Elna Elisabeth Höglander, "Maggholm", Korpo, Finland. De bor Askersgatan 30, S–124 44 Bandhagen, Sverige.
Børn:
4. a. Karl Göran Sørensen, født 21. dec. 1957.
b. Dan Brian Sørensen, født 21. aug. 1959.
c. Kenneth Renne Sørensen, født 21. dec. 1960.
d. Susanne Elisabeth Sørensen, født 7. juli 1962.
e. Per Kristian Sørensen, født 13. sept. 1964.

4. a. *Karl Göran Sørensen*, gift med Marie Strömdahl. Adresse: Lokevägen 18, S–132 35, Saltsjöbaden, Sverige.
Børn:
a. 1. Joakim Sørensen, født 13. febr. 1988.
2. Sofie Sørensen, født 10. aug. 1989.
3. Jenny Sørensen, født 18. nov. 1991.

4. b. *Dan Brian Sørensen*, gift med Nadja Holmberg. Adresse: Åsögatan 131, S–116 24 Stockholm, Sverige.
Børn:
b. 1. Malin Elisabeth Sørensen, født 19. febr. 1984.
2. Viktor Lukas Sørensen, født 18. juli 1989.

4. c. *Kenneth Renne Sørensen* bor Ekehjelmstorget 12, S–116 48 Stockholm, Sverige.

4. d. *Susanne Elisabeth Sørensen* bor Tjärhovsgatan 5, S–116 21 Stockholm, Sverige.

4. e. *Per Kristian Sørensen* bor Ekehjelmstorget 12, S–116 48 Stockholm, Sverige.

d. 5. *Svend Sørensen* var gift med Metha, men døde allerede 6. nov. 1958. Metha Sørensen bor Stensmarkvej 13, 8500 Grenå.
Børn:

5. a. Poul–Erik Sørensen, født 8. okt. 1951.
b. Hans–Curt Sørensen, født 31. okt. 1953.

5. a. *Poul–Erik Sørensen*, mekaniker, automobilforhandler Grenaa Bil–Center, gift 25. juni 1979 med plejehjemsassistent Jytte Nielsen, født 9. april 1955, uddannet gymnastiklærer, datter af Magda og Hans Nielsen, Ålsø. Adresse: Primulavej 19, 8500 Grenå.
Børn:

a. 1. Alf Sørensen, født 26. aug. 1977.
2. Jacob Sørensen, født 6. dec. 1980.
3. Sine Sørensen, født 19. juli 1983.

5. b. *Hans–Curt Sørensen*, tømrer, gift 9. juli 1977 med teknisk tegner Jytte Nielsen, født 18. nov. 1954, datter af Lilly og Knud Nielsen, Grønland, Grenå. Adresse: Rosenvang 8, 8500 Grenå.
Børn:

b. 1. Helle Elkjær Sørensen, født 1. sept. 1975.
2. Steen Elkjær Sørensen, født 22. juli 1981.

d. 6. *Aage Sørensen*, handelsmand, gift i Ø. Tørslev Kirke 3. okt. 1959 med Birgit Louise Bruun, født 13. nov. 1940.
Adresse: Præstedammen 7, 8544 Mørke.
Børn:

6. a. *Lone Sørensen*, født 13. febr. 1960, "Bechminde", Mørke, sygeplejerske, gift 17. febr. 1990 med Carl Christian Sandgaard, født 16. aug. 1956, søn af Anna og Gudfred Sandgaard, købmand, Byvej 5, Hornslet. Adresse: "Solhøj", Tingvej 81, 8543 Hornslet.
Børn:

a. 1. Sofie Sandgaard Sørensen, født 19. jan. 1991, Århus.

d. 7. *Christa Sørensen*, gift 16. juli 1949 med Aage Møller Jensen, født 12. marts 1927 i Falkjær. De fik slettet navnet Jensen i 1974. Aage Møller døde 19. april 1987, begravet på Mørke kirkegård. Christa Møller bor Nattergalvej 8, 8544 Mørke.
Børn:

7. a. Finn Møller Jensen, født 20. nov. 1949, Hornslet.
b. Kirsten Møller Jensen, født 1. juli 1952, Hornslet.

7. a. *Finn Møller (Jensen)*, pantefoged, gift i Mørke Kirke 23. aug. 1975 med Mai-Britt Rasmussen, født 19. sept. 1954, datter af Tage Christian Rasmussen og hustru Ebba Eriksen, Vesterskovgårdsvej 33, Mørke. Finn fik i 1974 slettet navnet Jensen.
Adresse: Birkemosevej 80, 5471 Søndersø.
Børn:
a. 1. Jackie Møller, født 2. april 1975 på Ebeltoft Sygehus.
2. Chris Møller, født 9. dec. 1977 i Søndersø.

7. b. *Kirsten Møller Jensen*, damefrisør, gift 23. marts 1974 med Edvin Andersen, bankfuldmægtig, født 17. jan. 1947, søn af Signe og Bøgild Andersen, Vognmagergade 10, Mørke.
Adresse: Munkebakkevej 21, 8250 Egå.
Børn:
b. 1. Heidi Møller Andersen, født 6. dec. 1975, Århus.
2. Sanne Møller Andersen, født 21. febr. 1978, Århus.

d. 8. *Poula Sørensen*, skotøjshandler, gift på Ebeltoft Rådhus 2. nov. 1952 med Svend H. Rasmussen, født 14. april 1924 i Tilst, kreaturhandler, søn af Petra og Rasmus Rasmussen. Adresse: Skjoldballen 17, 8543 Hornslet.
Børn:
8. a. Birgit Rasmussen, født 19. jan. 1954, Århus.
b. Henning Rasmussen, født 30. sept. 1959, Ebeltoft.

8. a. *Birgit Rasmussen* (kaldet Bigger), pædagog, institutionsleder, gift 7. juli 1974 med gartner Ejnar Fischer, født 30. aug. 1951, søn af gartneriejer Edith og Aage Fischer Jensen, Grenåvej 624, 8250 Egå.
Adresse: Hornbjergvej 61, 8543 Hornslet.
Børn:
a. 1. Anders Fischer, født 19. sept. 1975, Århus.
2. Jens Fischer, født 7. juni 1978, Århus.
3. Laura Fischer, født 10. maj 1980, Århus.

8. b. *Henning Rasmussen*, civilingeniør, cand. merc., bor Sølystgade 45 2tv., 8000 Århus C.

d. 9. *Gudrun Sørensen*, servitrice, gift 9. febr. 1963 på Mariager Rådhus med falckredder Jens Bjørn, født 28. maj 1922, søn af kantinebestyrer Edvardt og Marie Bjørn, Ymersvej 23, Randers. Gudrun og Jens Bjørn bor Ny Vinkelvej 11, 8900 Randers.
Børn:
9. a. Helle Kirstine Bjørn, født 29. juli 1961, Randers.
b. Jette Marie Bjørn, født 2. maj 1963, Randers.
c. Kaja Jytte Bjørn, født 14. jan. 1965, Randers.
d. Edvardt Povl Bjørn, født 26. maj 1967, Århus.

9. a. *Helle Kirstine Bjørn*, navneændring til *Helle Kirstine Kronkvist Sørensen Bjørn*, sygehjælper, viet 1. sept. 1984 i Sct. Mortens Kirke,

Randers, til Klaus Jørgen Juul Rasmussen, født 13. jan. 1960, Randers, søn af hjemmehjælper Tove Juul Rasmussen, Dronningensgade 3, Randers. Adresse: Egholmvej 5, Dronningborg, 8900 Randers.

Børn:

a. 1. Henriette Rasmussen, født 22. juni 1989, Randers.

9. b. *Jette Marie Bjørn*, navneændring til *Jette Sørensen Bjørn*, slagterekspeditrice, gift 17. maj 1986 i Sct. Mortens Kirke, Randers, med Steen Karlsted Møller. Ægteskabet er opløst. Bor sammen med Henrik Pedersen, født 10. febr. 1968.
Adresse: Mariagervej 118 b, 8900 Randers.

Børn:

b. 1. Michael Møller, født 13. april 1986, Randers.
2. Bettina Pedersen, født 13. dec. 1989, Randers.

9. c. *Kaja Jytte Bjørn*, navneændring til *Kaja Sørensen Bjørn*, ugift, køkkenassistent på plejehjemmet "Lindevænget", Søren Møllersgade, Randers; blev dræbt ved en trafikulykke d. 13. juli 1987.

9. d. *Edvardt Povl Bjørn*, VVS og blikkenslager, bor Nordvestvej 27, 8900 Randers.

1. e. *Dorthea Marie Sørensen*, gift 4. april 1916 med Niels Martin Jensen fra Fårup, født 8. aug. 1886. Dorthea Jensen døde 16. jan. 1962 og Niels Jensen 11. marts 1966, begge i Lime.

Børn:

e. 1. Aksel Jensen, født 24. sept. 1916, Fårup ved Skørring.
2. Gerda Jensen, født 12. april 1918, Bendstrup.
3. Frede Jensen, født 10. febr. 1920, død som 18-årig.
4. Folmer Jensen, født 20. juli 1922, død som 18-årig.
5. Knud Jensen, født 4. aug. 1927, Hald.

e. 1. *Aksel Jensen*, landmand, "Amdigården", Skørring, gift 9. maj 1943 med Cecilie Clausen, født 18. dec. 1920, datter af Katrine og Jens Clausen, Mellerup. Adresse: Stationsvej 34, 8981 Spentrup.

Børn:

1. a. Ingelise Jensen, født 9. juni 1945.
b. Annemarie Jensen, født 2. maj 1947.
c. Niels Erik Jensen, født 29. aug. 1950.

1. a. *Ingelise Jensen*, sygeplejerske, gift 19. okt. 1968 med Aage Vestergaard, født 1. dec. 1944, søn af brolægger Marie og Anders Vestergaard, Anemonevej 30, 8900 Randers.
Adresse: Stabelsvej 55, Jennum, 8981 Spentrup.

Børn:

a. 1. Christina Vestergaard, født 21. febr. 1969, Århus.
2. Nicolai Vestergård, født 25. okt. 1972, Randers, død 22. aug. 1986; omkom ved en trafikulykke.

1. b. *Annemarie Jensen*, gift 13. april 1968 med Erik Larsen, født 29. jan. 1943, søn af Minna og Aage Larsen, St. Magleby, Amager.
Adresse Skovvej 1, St. Magleby, 2791 Dragør.
Børn:
b. 1. Jan Erik Larsen, født 26. juni 1972.

1. c. *Niels Erik Jensen*, arkitekt, ansat i Fredningsstyrelsen, bor Møntergade 16, 1116 København K.

e. 2. *Gerda Jensen*, gift 3. okt. 1942 med Jens Anker Vester, født 5. april 1911, Ørum, Djursland, død 3. maj 1987, søn af Ingeborg og Rasmus Vester. Adresse: Myrdalsvej 35, 8900 Randers.
Børn:
2. a. Ruth Vester, født 1. sept. 1944, Sct. Peders sogn, Randers.
b. Hans Vester, født 29. jan. 1946, Sct. Peders sogn, Randers.

2. a. *Ruth Vester*, bogholderske, gift 18. okt. 1969 med Henning Esbensen, født 3. febr. 1937, Johannes sogn, Århus, søn af Helga og Niels Jørgen Esbensen, Randers. Adresse: Uranusvej 50, 7100 Vejle.
Børn:
a. 1. Michaela Vester Esbensen, født 15. juli 1971, Krefeld, Tyskland.

2. b. *Hans Vester*, eksportchef–akademiingeniør ved Dukadan Ingeniør og Handelsselskab i Randers, gift 13. juli 1978 med Gertrude Rosina Bauer, født 4. jan. 1957 i St. Marein bei Graz, datter af Rosa og Franz Bauer, Holzmanssdorf, Graz, Østrig.
Adresse: Bergmansvej 5, 8900 Randers.
Børn:
b. 1. Jens Peter Vester, født 14. nov. 1978, Sct. Peders sogn, Randers.
2. Anne Dorthe Vester, født 28. juli 1984, Sct. Peders sogn, Randers.

e. 5. *Knud Jensen*, gift 24. nov. 1962 med Ally Jensen fra Mørke, født 24. okt. 1936. Adresse: Mejsevej 10, 8544 Mørke.

1. f. *Jens Sørensen*, gift 9. dec. 1928 med Johanne Margrethe Kallestrup, født 4. sept. 1905, fra "Bendixminde", Odder. De ejede "Holmegård" i Hevring. De forpagtede gården ud i 1960, hvorefter de flyttede til "Holmhus" i Voer. De solgte gården i 1965. Jens Sørensen døde 11. sept. 1969; han ligger begravet på Ørsted kirkegård. Johanne Sørensen bor Voer–Stenaltvej 16, 8950 Ørsted.
Børn:
f. 1. Lone Kallestrup Sørensen, født 22. sept. 1929.
2. Anders Klæng Kallestrup Sørensen, født 29. april 1931.

f. 1. *Lone Kallestrup Sørensen*, gift 10. nov. 1951 med godsejer af gl. slægtsgård, John Hellemann Olsen, født 2. febr. 1927 på "Ågård". De bor "Ågård", Ågårdvej 11, 4281 Gørlev, Sjælland.
Børn:
1. a. Gregers Hellemann Olsen, født 21. okt. 1963.

f. 2. *Anders Klæng Kallestrup Sørensen*, dyrlæge, gift med teknisk assistent Ane Thomsen. Adresse: Hjulmagervej 13, 3400 Hillerød.

Børn:

2. a. Jens Kallestrup Sørensen, født 3. nov. 1976.

1. g. *Johannes M. Sørensen*, gift 20. okt. 1925 med Ebba Nielsen, født 23. juli 1905, fra Fredericia. Johannes M. Sørensen var dyrlæge i Kolding og døde 5. dec. 1964. Ebba Sørensen døde 1. marts 1971. De ligger begravet på Kolding ny kirkegård.

Børn:

g. 1. Jens Christian Sørensen, født 2. april 1927, Seest, Kolding.
2. Palle Sørensen, født 17. april 1928.
3. Niels Jørgen Sørensen, født 22. febr. 1935, Riberdyb, Kolding.
4. Hanne Birte Sørensen, født 28. febr. 1938, Kolding.

g. 1. *Jens Christian Sørensen*, dyrlæge. Blev matematisk student i 1945, færdig som dyrlæge i 1951, og blev efter forskellige assistentstillinger selvstændig praktiserende dyrlæge i 1955 i Højby, Fyn. Gift 23. juli 1955 med Ellen Benthe Krogh, født 6. nov. 1930, datter af afdøde direktør, Sophus Peder og Hansa Krogh, født Bom, Strandvejen 22, Kolding. Ellen Benthe Sørensen døde 3. nov. 1984 og blev begravet på Højby kirkegård. Jens Chr. Sørensen bor Stenløkken 15, 5260 Odense S.

Børn:

1. a. Peder Steen Sørensen, født 11. sept. 1956, Ansgar sogn, Odense.
b. Hanne Merete Sørensen, født 17. juli 1960.

1. a. *Peder Steen Sørensen*, dyrlæge, gift 27. juni 1987 med Vibeke Nørgaard, født 15. juni 1961, datter af skoleinspektør Johanne og Niels Jørgen Nørgaard, Halls Allé, Frederiksberg.
Adresse: Højbyvej 38, Højby, 5260 Odense S.

Børn:

a. 1. Christine Nørgaard Sørensen, født 6. febr. 1987, Gentofte.
2. Jakob Nørgaard Sørensen, født 17. nov. 1989, Odense.

1. b. *Hanne Merete Sørensen*, sygeplejeelev på Frederiksberg sygehus, nu sygeplejerske, bor Sundvænget, 5700 Svendborg.

g. 2. *Palle Sørensen*, jetpilot, løjtnant, omkom ved en nedstyrtning 9. maj. 1951.

g. 3. *Niels Jørgen Sørensen*, repræsentant, gift 24. okt. 1970 med Gitte Louise Becher, født 27. maj 1947, datter af bagermester Ernst og Karen Gunver Becher, Dalbygade 34, Kolding. Niels Jørgen Sørensen døde 3. juni 1979 af hjertestop, begravet på Sdr. Kirkegård, Kolding. Gitte L. Sørensen bor Fjordvej 99, 6000 Kolding.

Børn:

3. a. Palle Becher Sørensen, født 6. aug. 1974, Kolding.

g. 4. *Hanne Birte Sørensen*, praktiserende læge i Birkerød, gift 17. juni 1961 med Anders Foghsgaard, landinspektør, født 24. juli 1938 i Århus, søn af apoteker Jørgen Blach Foghsgaard og Elly Agnethe Christensen.
Adresse: Traneholmen 13, 3460 Birkerød.
Børn:
4. a. Carsten Foghsgaard, født 4. juli 1962, Kolding.
b. Søren Foghsgaard, født 6. juli 1966, Odder.
c. Lasse Jørgen Foghsgaard, født 25. okt. 1969, Usserød.
d. Jakob Foghsgaard, født 5. nov. 1972, Usserød.

1. h. *Karl Sørensen* rejste til Canada i 1929. Lars-Erik Horup besøgte ham under sit ophold i USA i 1981 på adressen 145 Strathmore Blvd., Apt. 505, Toronto, Canada M.4. J.449. Han var da stadig ungkarl, og sin høje alder til trods var han rask og rørig. I 1990 fik de julekort fra ham.

2. *Peder Sørensen Horup*, gift med Sofie Krause fra Egå, født 17. okt. 1857. De fik en del af faderens mark, hvorpå de byggede en gård; den solgte de i 1912, hvorefter de købte "Hinneruplund" i Hinnerup. Her boede de til deres død. Peder Sørensen Horup døde 10. juni 1916 i Århus. Sofie Horup døde 7. jan. 1920. De er begge begravet på Hjortshøj kirkegård.
Børn:
2. a. Jørgine Johanne Horup, født 30. okt. 1879, Hesselballe.
b. Søren Pedersen Horup, født 13. maj 1881, Hesselballe.
c. Dorthea Horup, født 7. maj 1883, Hesselballe.
d. Petrine Marie Horup, født 15. jan. 1885, Hesselballe.
e. Petra Nielsigne Horup, født 28. dec. 1887, Hesselballe.
f. Kjerstine Jensine Horup, født 23. okt. 1889, Hesselballe.
g. Ane Marie Horup, født 13. maj 1892, Hesselballe.
h. Mathilde Marie Horup, født 22. febr. 1894, Hesselballe.
i. Agnes Sofie Horup, født 3. febr. 1896, Hesselballe.
j. Elise Margrethe Horup, født 14. dec. 1898, Hesselballe, død i maj 1900.

2. a. *Jørgine Johanne Horup*, gift 25. maj 1907 med Anton Hansen, født 26. marts 1884, fra Århus. Johanne var husmoder, og Anton Hansen var cigarmager hos Petersen og Sørensen, Horsens. Han spillede også i Horsens byorkester. Johanne døde 2. jan. 1951, og Anton døde 12. aug. 1964. De ligger begravet på Østre Kirkegård i Horsens. De havde ingen børn.

2. b. *Søren Pedersen Horup*, gift 21. febr. 1910 i Budolfi Kirke, Ålborg, med Else Marie Nielsen, født 25. febr. 1889 i Søbjerg, Føns, Ørslev, og død 7. nov. 1963. Søren P. Horup døde 18. febr. 1969. De er begravet på Vestre Kirkegård i Århus.
Børn:
b. 1. *Karen Elisabeth Horup*, født 14. maj 1910, Skibsby, Sct. Olai sogn, Vennebjerg H., gift 2. april 1931 i Budolfi Kirke, Ålborg, med Knud Kræmmer Andersen, født 11. sept. 1906, Bælum sogn, død 17. dec. 1983, begravet i de ukendtes grav i Århus. Karen E. Andersen bor Kirkeallé 90[1], 7800 Skive.

Børn:

1. a. *Niels Horup Andersen*, født 8. jan. 1938, Skibsted, Lyngby sogn, gift 16. maj 1964 i Johannes Kirke, Århus, med Lillian Hansen, født 14. april 1942, Silkeborg. Dette ægteskab blev opløst i 1975, hvorefter Niels Horup Andersen blev gift igen 19. aug. 1977 med Ellen Søndergaard, født 20. maj 1942 i Balslev ved Ejby, Fyn.
Adresse: Brynhøjvænget 21, Tilst, 8381 Mundelstrup.
Børn:

a. 1. Lisbeth Zdrenka, født 12. okt. 1962, København.
2. Henrik Horup Andersen, født 21. juli 1965, Holme, Århus.
3. Anette Zdrenka, født 9. aug. 1966, København.
4. Karin Horup Andersen, født 17. okt. 1969, Stenløse, Sjælland.
(Nr. 1 og 3 er medbragt fra Ellen Søndergaard's tidligere ægteskab; nr. 2 og 4 er fra Niels Horup Andersen's første ægteskab)

a. 1. *Lisbeth Zdrenka*, bor sammen med Flemming Andersen, født 13. marts 1960. Adresse: Havkærparken 24, Tilst, 8381 Mundelstrup.
Børn:

1. a. Simon Zdrenka Andersen, født 9. okt. 1989.

a. 2. *Henrik Horup Andersen* bor sammen med Helle Møller Jensen. Adresse: Torngårdsparken 27, 8543 Hornslet.

a. 3. *Anette Zdrenka* bor Strandparken 392tv., 8000 Århus C.

a. 4. *Karin Horup Andersen*, laborant, bor Skjørringvej 12, 8464 Galten.

2. c. *Dorthea Horup*, gift med Søren Jensen Sørensen, født 22. marts 1883. De ejede først en gård i Søften, flyttede til Århus i 1915, hvor han først var arbejdsmand; derefter blev han vejer og måler ved Århus Havn. Dorthea døde i 1918, Søren Jensen Sørensen døde i 1965.
Børn:

c. 1. Gerda Sørensen, født 2. aug. 1902.
2. Søren Marinus Sørensen, født 24. marts 1908.
3. Richard Sørensen, født 14. okt. 1909.
4. Marie Sørensen, født 28. jan. 1911.
5. Svend Horup Sørensen, født 17. juni 1912.
6. Aksel Hougaard Sørensen, født 28. juni 1915.

c. 1. *Gerda Sørensen,* gift med Poul Secher Laursen. Gerda døde i 1938, og Poul Secher Laursen døde i 1944. Der var ingen børn i ægteskabet.

c. 2. *Søren Marinus Sørensen*, gift med Louise Margrethe Frederikke Johanne Andersen, født 29. juli 1908. De ejede fiskehuset "Prøven", Frederiksallé 162, Århus, og overdrog d. 2. jan. 1974, efter 45 års virke, forretningen til sønnen og svigerdatteren, Leif og Connie Sørensen. Søren Sørensen døde 4. april 1974 og Louise Sørensen 10. nov. 1978.

Børn:

2. a. Leif Sørensen, født 17. juli 1931.
   b. Jonna Sørensen, født 28. aug. 1935.

2. a. *Leif Sørensen*, gift med Connie Wilsen, født 12. dec. 1934. Fhv. fiskehandler, nu bygmester.
Adresse: Dunhammervej 7, 8260 Viby J.
Børn:

a. 1. Flemming Mølgaard Sørensen, født 20. april 1961.
   2. Vibeke Mølgaard Sørensen, født 31. dec. 1963.

2. b. *Jonna Sørensen*, bankassistent, gift med Steen Nielsen, maskintrykker ved Århus Stiftstidende. Adresse: Tulipanvej 8, 8240 Risskov.
Børn:

b. 1. Jan Steen Nielsen, født 21. juni 1954.
   2. Jette Nielsen, født 21. juli 1958.
   3. Jørgen Frank Nielsen, født 23. febr. 1963.

b. 1. *Jan Steen Nielsen*, lærer ved Mårslet Skole, bor Olaf Rudesvej 34, 8270 Højbjerg.

b. 2. *Jette Nielsen*, sekretær, gift med Hans Vestergaard, ejendomsmægler. Adresse: Adelvej 36, 8240 Risskov.
Børn:

2. a. Nicoline Vestergaard, født 26. jan. 1988.
   b. Cato Vestergaard, født 27. jan. 1990.

b. 3. *Jørgen Frank Nielsen*, bygningsingeniør, gift med Lone Pedersen.
Adresse: Marstrandsgade 12, 8000 Århus C.
Børn:

3. a. Simon Nielsen, født 25. okt. 1990.

c. 3. *Richard Sørensen*, gift 7. juni 1936 med kontorassistent Marie Secher Laursen, født 20. maj 1913, datter af købmand Laurits Laursen og hustru Andrea. Richard Sørensen var først fiskehandler; siden overtog han sin svigerfaders kolonialforretning. Han døde 6. jan. 1956 og blev begravet på Vestre Kirkegård, Århus. Marie blev gift igen 13. april 1968 med smedemester Karl Holst, født 8. nov. 1905.
Adresse: Dybbølgade 20, 8000 Århus C.
Børn:

3. a. Bent Secher Sørensen, født 17. jan. 1939.
   b. Jytte Secher Sørensen, født 19. april 1943.

3. a. *Bent Secher Sørensen*, elektriker, gift med Anette Nielsen, født 27. nov. 1940; ægteskabet opløst i april 1981.
Adresse: Holmstruphøjvej 80, 8210 Århus V.
Børn:

a. 1. Steen Secher Sørensen, født 29. sept. 1960, postbud, bor Silkeborgvej 46, 8000 Århus C.

3. b. *Jytte Secher Sørensen*, teknisk tegner, bor Præstevangsvej 20st.th., Hasle, 8210 Århus V.

Børn:

b. 1. Trine Secher Sørensen, født 10. marts 1981, Århus.

c. 4. *Marie Sørensen*, gift med Svend Frost, født 3. juli 1913, fiskehandler. Svend og Marie Frost bor H. C. Andersensvej 4, 8230 Åbyhøj.

Børn:

4. a. Else Frost, født 13. nov. 1939.
b. Torben Frost, født 5. marts 1944.

4. a. *Else Frost*, gift 4. febr. 1961 med John Hansen, født 14. okt. 1939. Adresse: Nørrevænget 1, 8464 Galten.

Børn:

a. 1. Flemming Hansen, født 20. maj 1962.

4. b. *Torben Frost*, fiskehandler, gift med Jytte Sandager. Ægteskabet opløst. Adresse: Skæring Hedevej 156, 8250 Egå.

Børn:

b. 1. Kim Frost, født 16. april 1966.

c. 5. *Svend Horup Sørensen*, fiskehandler, senere former, gift med Jenny Rasmussen, syerske, født 9. dec. 1918. Jenny døde 21. jan. 1960, og Svend H. Sørensen døde 8. sept. 1965.

Børn:

5. a. Birgit Horup Sørensen, født 27. marts 1940.
b. Dorthe Horup Sørensen, født 16. juni 1951.

5. a. *Birgit Horup Sørensen*, gift 2. aug. 1959 i Johanneskirken med Per Bærentsen, købmand, født 6. nov. 1939, Johannes sogn, Århus. Adresse: Sejrsallé 14, 8240 Risskov.

Børn:

a. 1. Lars Christian Bærentsen, født 14. nov. 1959.
2. Lone Bærentsen, født 2. juni 1964.
3. Helle Bærentsen, født 28. marts 1966.

a. 1. *Lars Christian Bærentsen*, isenkræmmeruddannet, direktør, gift 10. aug. 1991 i Risskov Kirke med teknisk assistent Ulla Læbel, født 29. juni 1965, Århus. Adresse: Ternevej 23, 8240 Risskov.

a. 2. *Lone Bærentsen*, butiksassistent, gift 20. maj 1989 i Vejlby Kirke med revisor Michael Bach, født 16. april 1963, Risskov. Adresse: Skejbygårdsvej 214, 8240 Risskov.

a. 3. *Helle Bærentsen*, bankassistent, gift 18. juni 1988 i Vejlby Kirke med Jesper Kruse. Ægteskabet opløst. Adresse: Rudolph Wulffsgade 15, 8000 Århus C.

5. b. *Dorthe Horup Sørensen*, bankassistent, gift 24. juli 1971 med Bjarne Petersen, løjtnant, født 27. dec. 1950, søn af fhv. vognstyrer Andreas Petersen. Adresse: Morbærvænget 37, Store Rørbæk, 3600 Frederikssund.

Børn:

b. 1. Susanne Horup Petersen, født 22. april 1973.
2. Henrik Horup Petersen, født 29. dec. 1980.

c. 6. *Aksel Hougaard Sørensen*, gift med Else Olsen, født 29. maj 1920, død 1. juli 1981. Aksel H. Sørensen døde 26. dec. 1985, bisat fra Vestre Kirkegård, Århus.

Børn:

6. a. Conny Hougaard Sørensen, født 3. nov. 1940.
b. Elsebeth Hougaard Sørensen, født 18. juni 1946.

6. a. *Conny Hougaard Sørensen*, gift med Jørgen Fensbo. De er begge læger. Adresse: Møllevej 39, Vive Hede, 9560 Hadsund.

Børn:

a. 1. Lotte Fensbo, født 29. sept. 1964.
2. Dorthe Fensbo, født 20. aug. 1967.
3. Lars Fensbo, født 20. aug. 1967.

6. b. *Elsebeth Hougaard Sørensen*, socialrådgiver, gift 6. aug. 1971 med lektor Ove Poulsen. Adresse: Stationsgade 29, 8240 Risskov.

Børn:

b. 1. Susanne Poulsen, født 8. marts 1972.
2. Anders Poulsen, født 31. juli 1974.

2. d. *Petrine Marie Horup*, gift 26. maj 1905 i Hjortshøj Kirke med bestyrer i Stautrup, senere gårdejer og chauffør, Rasmus Rasmussen Filt, født 2. juli 1884 i Stautrup. Marie Filt døde 6. febr. 1937. Rasmus Filt døde 12. marts 1954. De boede Finsensgade 48, Esbjerg, og er begravet på den nye kirkegård i Esbjerg.

Børn:

d. 1. Bertha Sofie Rasmussen Filt, født 7. aug. 1905, Stautrup.
2. Anders Rasmussen Filt, født 18. nov. 1906, Stautrup.
3. Johanne Rasmussen Filt, født 25. maj 1908, Stautrup.

d. 1. *Bertha Sofie Rasmussen Filt*, gift med Johannes Emanuel Jensen, født 15. jan. 1902 i Esbjerg. Begge omkom ved en ulykke d. 10. aug. 1965. De er begravet på den nye kirkegård i Esbjerg. De havde ingen børn.

d. 2. *Anders Rasmussen Filt*, gift 17. nov. 1936 med Anna Dorthea Hansen, født 9. okt. 1912 i Andrup, Skads sogn. Anders Rasmussen Filt døde 29. jan. 1969 i Næsbjerg. Anna Dorthea Filt arbejdede derefter som hjemmehjælper; hun er nu pensionist; bor Hovedgaden 37, Næsbjerg, 6800 Varde.

Børn:

2. a. Gunnar Rasmussen Filt, født 21. sept. 1937, Andrup.
   b. Svend Hansen Filt, født 21. sept. 1937, Andrup.
   c. Inge Rasmussen Filt, født 12. febr. 1942, Andrup.

2. a. *Gunnar Rasmussen Filt*, gårdejer, gift 15. dec. 1962 med Kirstine Marie Lauridsen, født 13. dec. 1942 i Biltoft–Næsbjerg, datter af fhv. gårdejer Arne Lauridsen og Gerda Kirstine Lauridsen, Bramminge. Adresse: "Westergård", Varde Landevej 74, Skonager, 6800 Varde.

Børn:

a. 1. Jette Lauridsen Filt, født 16. juni 1963, Lønne, Nr. Nebel.
   2. Elin Lauridsen Filt, født 7. maj 1964, Lønne, Nr. Nebel.
   3. Dorthe Lauridsen Filt, født 5. april 1966, Lønne, Nr. Nebel.
   4. Anders Lauridsen Filt, født 27. jan. 1973, Skonager.

a. 1. *Jette Lauridsen Filt*, udlært i " Varde Guld og Sølv", gift 27. maj 1985 med Engelbert Mertens, født 5. okt. 1959, ansat hos Ø.K. De har boet 9 år i Østen, pt. Taiwan.

Børn:

1. a. Louise Filt Mertens, født 12. dec. 1985, Singapore.
   b. Charlotte Filt Mertens, født 7. aug. 1987, Singapore.
   c. Pernille Filt Mertens, født 30. okt. 1988, Esbjerg.

a. 2. *Elin Lauridsen Filt*, børnehavepædagog, gift 19. nov. 1988 med byggetekniker Lars H. Jepsen, født 1. april 1959. Adresse: Skoleparken 54, Næsbjerg, 6800 Varde.

Børn:

2. a. Simon Filt Jepsen, født 1. april 1989.
   b. Katrine Filt Jepsen, født 17. sept. 1990.

a. 3. *Dorthe Lauridsen Filt*, korrespondent hos møbelfirma i Ans, Silkeborg, gift 5. april 1991 med entreprenør Steen K. Andersen født 31. okt. 1963. Adresse: Hårupvej 14, Hårup, 8600 Silkeborg.

Børn:

3. a. Elias Filt Andersen, født 5. jan. 1992.

a. 4. *Anders Lauridsen Filt*, læser HH i Varde, bor hjemme.

2. b. *Svend Hansen Filt*, gårdejer, gift 5. dec. 1959 med Aase Hansen, født 23. juli 1934 i Vormark, Hesselager, Fyn. Adresse: "Agerbo", Sdr. Vium, 6893 Hemmet.

Børn:

b. 1. Lisbeth Hansen Filt, født 25. okt. 1960, Sdr. Vium, Tarm.
   2. Søren Hansen Filt, født 21. maj 1964, Sdr. Vium, Tarm.
   3. Per Hansen Filt, født 21. jan. 1974, Tarm sygehus.

b. 1. *Lisbeth Hansen Filt*, fysioterapeut ved Herning sygehus, bor sammen med Henning Kaasen, født 28. april 1955, Arnum, Sønderjylland. Adresse: Langelinie 3, 7500 Holstebro.

b. 2. *Søren Hansen Filt* bor sammen med Marianne Boddum, født 17. juni 1963, Nykøbing Falster.
Adresse: Uglvigvej 5, 6705 Esbjerg Ø.
Børn:
2. a. Anne Filt Boddum, født 23. april 1988.
b. Maja Filt Boddum, født 9. nov. 1990.

2. c. *Inge Rasmussen Filt*, lærer ved Carl Nielsen Skolen i Nr. Lyndelse, gift 1. aug. 1970 med Niels Elleby Pedersen, født 5. april 1944, lærer på Teknisk Skole, Svendborg.
Adresse: Rosenvænget 10, Nr. Lyndelse, 5792 Årslev.
Børn:
c. 1. Jens Filt Pedersen, født 29. okt. 1973, har været på Egå Ungdomshøjskole, bor hjemme.

d. 3. *Johanne Rasmussen Filt*, gift 17. febr. 1926 med Anders Christian Poulsen, født 29. april 1903. Adresse: Spangsberggade 36st., 6700 Esbjerg.
Børn:
3. a. Jørgen Poulsen, født 1. juni 1926.
b. Bodil Poulsen, født 13. marts 1928.
c. Ulla Poulsen, født 29. febr. 1932.

3. a. *Jørgen Poulsen*, gift 12. okt. 1957 med Henny Nygaard, født 31. juli 1936. Adresse: Uglvigvej 5st., 6705 Esbjerg Ø.
Børn:
a. 1. Marianne Poulsen, født 30. april 1958, Esbjerg, Cions sogn.
2. Henning Nygaard Poulsen, født 3. aug. 1960, Esbjerg, Cions sogn.
3. Carsten Nygaard Poulsen, født 14. jan. 1963, Esbjerg, Cions sogn.
4. Lars Nygaard Poulsen, født 14. marts 1969, Jerne.
5. Heidi Poulsen, født 8. jan. 1971, Sct. Josef Hospital, Esbjerg.

a. 1. *Marianne Poulsen*, gift 30. okt. 1988 med Preben Grant Thomsen, født 10. febr. 1941. Adresse: Lorens Møllersvej 30, 6700 Esbjerg.
Børn:
1. a. Thomas Grant Thomsen, født 11. juni 1988.
b. Sandra Grant Thomsen, født 24. jan. 1991.

a. 2. *Henning Nygaard Poulsen.*
Børn:
2. a. Kenneth Nygaard Poulsen, født 27. nov. 1989.

a. 3. *Carsten Nygaard Poulsen*, gift 1. sept. 1990 med Susanne Christiansen, født 27. aug. 1963.
Børn:
3. a. Maria Nygaard Christiansen, født 17. aug. 1988.
b. Anders Nygaard Christiansen, født 23. april 1991.

3. b. *Bodil Poulsen*, gift med Robert Herluf Gadeberg, født 26. aug. 1923 i Esbjerg. Adresse: Carl Andersensvej 4, Sædding, Esbjerg.

Børn:

b. 1. Niels-Jørn Gadeberg, født 6. aug. 1953, Esbjerg.
2. Hans Henrik Gadeberg, født 24. dec. 1957, Esbjerg.

b. 1. *Niels-Jørn Gadeberg*, gift 25. marts 1986 med Gudrun Arnborg Jensen, født 8. juli 1951 i Ø. Hassing.
Adresse: Spangsbjerghaven 79, 6700 Esbjerg.
Børn:

1. a. Sidsel Arnborg Gadeberg, født 9. maj 1984.
b. Kristian Arnborg Gadeberg, født 13. sept. 1986.

3. c. *Ulla Poulsen*, gift 4. sept. 1954 med Kai Petersen, født 24. april 1932 i Esbjerg. Adresse: 3480 Havenwood Dr., Apt. 414, Mississauga, ONT., Canada.
Børn:

c. 1. Kim Petersen, født 20. maj 1958, Toronto, Canada.
2. Jan Petersen, født 13. dec. 1961, Toronto, Canada.
3. Glenn Petersen, født 14. april 1965, Toronto, Canada.

c. 1. *Kim Petersen*, gift 23. aug. 1986 med Denise McFarlane, født 2. maj 1962, Canada. Adresse: Orangeville, ONT., Canada.
Børn:

1. a. Robert Gordon Petersen, født 24. juni 1989.

2. e. *Petra Nielsigne Horup*, gift 1. maj 1914 med Holger Møller Rolder, født 9. marts 1887 i København. Rolder var vognmester ved DSB. Han døde 2. juni 1964 i Roskilde. Petra Rolder døde 25. juni 1981 i Roskilde.
Børn:

e. 1. Elna Rolder, født 18. sept. 1916, Ålborg.
2. Bodil Rolder, født 12. april 1918, Ålborg.
3. Eigil Horup Rolder, født 6. juni 1919, Ålborg.

e. 1. *Elna Rolder*, boede Pontoppidansgade 9, Randers, død 13. aug. 1990.

e. 2. *Bodil Rolder*, gift 8. jan. 1944 med købmand Carl Larsen, født 21. okt. 1914 i Allingåbro. De drev i flere år forretning i Allingåbro.
Adresse: Rougsøvej 30, Spidsborg, 8961 Allingåbro.
Børn:

2. a. Erik Hvejsel Larsen, født 14. maj 1945, Ørsted.
b. Hanne Hvejsel Larsen, født 4. dec. 1949, Ørsted.

2. a. *Erik Hvejsel Larsen*, statsautoriseret revisor, gift 11. dec. 1976 i Bratislava, Tjekkoslovakiet, med sygeplejerske Alexandra Varyova, født 8. april 1954. Adresse: Fyrreparken 36, 8961 Allingåbro.
Børn:

a. 1. Carl Erik Larsen, født 30. april 1977, Ørsted.
2. Michael Hvejsel Larsen, født 22. sept. 1980, Randers Centr.sygeh.

2. b. *Hanne Hvejsel Larsen*, gift 30. juni 1973 i Vejlby ved Allingåbro med Managing Director Leif Juel Grønbjerg, født 7. marts 1950.
Adresse: Idas Ltd., Trout Farms, Wooden Bridge, Arklow Co., Wicklow, Ireland.
Børn:
b. 1. Peter Juel Grønbjerg, født 2. febr. 1977.
2. Anne Juel Grønbjerg, født 24. aug. 1978.

e. 3. *Eigil Horup Rolder*, snedker, død i okt. 1979 i København.

2. f. *Kjerstine Jensine Horup*, gift 8. okt. 1916 med Carl Peter Pedersen, født 30. dec. 1884, søn af Margrethe og Niels Jørgen Pedersen, som var ansat på Horsens Andels Svineslagteri. Kjerstine og Carl Pedersen boede i Horsens, hvor han var trykkeribestyrer på "Horsens Avis". Han blev Ridder af Dannebrog i 1950. Carl Peter Pedersen døde 25. juni 1960, og Kjerstine døde 5. juli 1970. De er begravet på Østre Kirkegård i Horsens.
Børn:
f. 1. *Margrethe Horup Pedersen*, født 27. april 1920, ugift. Efter studentereksamen i 1939 blev hun ansat hos "Hede-Nielsen A/S", hvor hun har været kassererske i en årrække. Adresse: Fabriksvej 21, 8700 Horsens.

2. g. *Ane Marie Horup*, gift 24. maj 1919 med Henrik Christian Nielsen, født 17. juli 1884. Henrik Chr. Nielsen døde 8. sept. 1962; Ane Marie Nielsen døde 14. marts 1963. Begge er begravet på Vestre Kirkegård, Århus.
Børn:
g. 1. Carl Marinus Andersen, født 5. april 1911.
2. Sonja Horup Nielsen, født 10. febr. 1920, Århus.

g. 1. *Carl Marinus Andersen*, gift 12. maj 1935 med Anna Margrethe Ellemose Rasmussen, født 5. maj 1910. Carl M. Andersen døde 5. maj 1964. Anna Margrethe Ellemose Andersen bor Sensommervej 67, 8530 Hjortshøj.
Børn:
1. a. Jørgen Ellemose Andersen, født 29. marts 1938.
b. Ingelise Ellemose Andersen, født 7. marts 1945.
c. Kurt Ellemose Andersen, født 7. marts 1945.

1. a. *Jørgen Ellemose Andersen*, mekaniker, gift 24. febr. 1962 med Ina Skaade, født 28. juni 1939. Ægteskabet opløst i 1988. Ina bor Elstedhøj 36, 8520 Lystrup.
Børn:
a. 1. Michael Ellemose Andersen, født 20. febr. 1963.
2. Sussie Ellemose Andersen, født 23. febr. 1968.

a. 1. *Michael Ellemose Andersen* bor Hindbærhaven 61, 8520 Lystrup.

1. b. *Ingelise Ellemose Andersen*, gift 7. marts 1964 med Peter Hansen Petersen, født 16. sept. 1945, søn af pakhusformand Frederik og Hildegard Petersen. Adresse: Rørvangen 3, 8520 Lystrup.

Børn:

b. 1. Anette Ellemose Petersen, født 3. juli 1964.
2. Susanne Ellemose Petersen, født 15. dec. 1968.

b. 1. *Anette Ellemose Petersen*, gift i Elsted Kirke 20. apr. 1991 med Finn Hansen, født 18. juni 1965.
Adresse: Kærgårdsparken 127, 8355 Ny Solbjerg.
Børn:

1. a. Morten Ellemose Hansen, født 12. marts 1992, Århus.

b. 2. *Susanne Ellemose Petersen* bor Langelandsgade 15, Århus C.

1. c. *Kurt Ellemose Andersen*, autolakerer, gift 30. okt. 1965 med Kirsten Jørgensen, født 9. jan. 1947. Kurt Ellemose Andersen døde 21. marts 1982. Kirsten Andersen bor Skolebakken 23, 8464 Galten.
Børn:

c. 1. Kent Ellemose Andersen, født 22. april 1966.
2. Jan Ellemose Andersen, født 17. marts 1967.

g. 2. *Sonja Horup Nielsen*, gift 14. juli 1940 med montør Henning Lindskov Hansen, født 8. maj 1913 i Rudkøbing og død 27. maj 1972. Sonja Hansen bor Paludan Müllersvej 81, 8210 Århus V.

2. h. *Mathilde Marie Horup*, gift 18. nov. 1922 med lokomotivfører Sigurd Johannes Christian Eichler Stahnke, født 7. april 1898 i Horsens. Mathilde døde 1. febr. 1975 og hendes mand 23. okt. 1976 i Hørsholm, hvortil han var flyttet. De er begge begravet på Vestre Kirkegård i Århus.
Børn:

h. 1. Ellen Margrethe Stahnke, født 21. okt. 1923, Thisted.
2. Harald Peter Stahnke, født 29. jan. 1926, Thisted.

h. 1. *Ellen Margrethe Stahnke*, gift 11. okt. 1947 med driftsleder Preben Hald, født 24. febr. 1923 i Ålborg. Adresse: Pilevad 3, 2800 Lyngby.
Børn:

1. a. Dorte Hald, født 31. maj 1951, Frederiksberg.
b. Torben Hald, født 2. maj 1957, Frederiksberg.

1. a. *Dorte Hald*, overassistent i Overpræsidiet, gift 28. aug. 1976 med overlærer Hans Joost, født 30. sept. 1949.
Adresse: Kajerødhave 35, 3460 Birkerød.
Børn:

a. 1. Mette Joost, født 15. juni 1979, Birkerød.

1. b. *Torben Hald*, akademiingeniør, og Britta Olsen, ingeniør, født 2. febr. 1956. Adresse: Munkegårdsvej 24, 2860 Søborg.
Børn:

b. 1. Luise Hald, født 30. jan. 1988, Gentofte.
2. Julie Hald, født 12. febr. 1991, Gentofte.

h. 2. *Harald Peter Stahnke*, marmoreksportør, gift 18. marts 1954 med Italia Balli, født 31. okt. 1928, datter af Antoni Balli.
Adresse: Via Comano 10, I–54036 Marina di Carrara, Italien.
Børn:
2. a. Pier Paolo Stahnke, født 29. juni 1956, Italien.
b. Maria Kristina Stahnke, født 10. marts 1961, Italien.

2. a. *Pier Paolo Stahnke*, direktør, gift 6. juli 1985 med Rita Benozzi, født 12. maj 1961. Adresse: Viale XX Settembre 114 b, I–54033 Marina di Carrara (MS), Italien.
Børn:
a. 1. Claudio Stahnke, født 10. okt. 1986, Pisa, Italien.
2. Laura Stahnke, født 15. sept. 1987, Pisa, Italien.

2. i. *Agnes Sofie Horup*, gift 7. sept. 1929 med assurandør Lorentz Simonsen, født 13. aug. 1894 i Fredericia.

3. *Jens Sørensen Horup*, gift i 1892 med Ane Marie Christensen, født 2. aug. 1867. De ejede "Skovbakkegård", Erslev, Hadsten. Ane Marie døde 27. juni 1905 i Erslev; Jens S. Horup døde 12. juli 1949, også i Erslev. De er begravet i Galten.
Børn:
3. a. Dora Mathilde Sørensen Horup, født 2. maj 1893 i Erslev.
b. Mine Sørensen Horup, født 4. juli 1897 i Erslev.

3. a. *Dora Mathilde Sørensen Horup*, gift 8. dec. 1914 med Niels Peter Nielsen, født 18. maj 1884, Assedrup mark. De overtog "Skovbakkegård" i Erslev. Niels Peter Nielsen døde 24. dec. 1957. Dora boede først i et hus ved siden af gården; de sidste par år var hun på plejehjem i Hadsten. Hun døde 20. maj 1987.
Børn:
a. 1. *Aage Horup Nielsen*, født 20. dec. 1916 i Erslev. Han ejer nu "Skovbakkegård". Gift 15. dec. 1956 med barneplejerske Johanne Spangsberg, født 1. febr. 1925, datter af hotelejer Morten og Ane Spangsberg, Varde.
Adresse: Alstrupgårdsvej 2, Erslev, 8370 Hadsten.
Børn:
1. a. Anna Marie Spangsberg Nielsen, født 24. sept. 1957, Århus.
b. Niels Peter Spangsberg Nielsen, født 24. sept. 1957, Århus.

1. a. *Anna Marie Spangsberg Nielsen*, børnehavepædagog, uddannet på Børnehaveseminariet i Århus, bor Erslevvej 73, Erslev, 8370 Hadsten.
Børn:
a. 1. Morten Spangsberg Nielsen, født 25. aug. 1983, Randers.
2. Rasmus Spangsberg Nielsen, født 25. jan. 1989, Randers.

1. b. *Niels Peter Spangsberg Nielsen* har taget studentereksamen og aftjent sin værnepligt ved Livgarden. Er assurandør ved Tryg, gift med medicinstuderende Dorthe. Adresse: Ravnegårdsvej 19, 8370 Hadsten.

Børn:

b. 1. Kristoffer Spangsberg Nielsen, født 4. maj 1988, Randers.
2. Frederik Spangsberg Nielsen, født 25. febr. 1992, Randers.

3. b. *Mine Sørensen Horup*, gift 28. okt. 1921 med gårdejer Magnus Sørensen, født 24. nov. 1893, søn af gårdejer Martinus og Adolfine Sørensen, Selling, Hadsten. De havde "Søndervang" i Bramstrup, Rud sogn ved Randers. Magnus Sørensen døde 26. sept. 1957, og Mine Horup Sørensen døde 27. maj 1976. De er begravet på Rud kirkegård.

Børn:

b. 1. Harald Horup Sørensen, født 14. sept. 1922, Søndervang.
2. Inga Horup Sørensen, født 22. april 1928, Søndervang.
3. Jens Arne Horup Sørensen, født 26. aug. 1931, Søndervang.

b. 1. *Harald Horup Sørensen* har været på landbrugsskole, gift 20. marts 1950 med Inger Nielsen, husmoder, født 8. april 1926, datter af gårdejer Jens og Inger Nielsen, "Stensgård", Hvalløs, Randers. Harald og Inger Horup Sørensen bor "Brændgård", Bramstrupvej 23, Bramstrup, 8370 Hadsten.

Børn:

1. a. *Dorthe Horup Sørensen*, født 6. nov. 1952 i Bramstrup, bestod i december 1980 embedseksamen som cand. mag. i Engelsk og Tysk fra Århus Universitet, havde praktikplads på Statsgymnasiet i Struer. Hun underviser nu i HH på Handelsskolen i Varde, hvor hun har været siden 1981. Gift 13. sept. 1990 med regnskabschef Svend Rosekamp, født 7. jan. 1950 i Hadsund. Adresse: Mølledammen 56, 6800 Varde.

b. 2. *Inga Horup Sørensen*, gift 26. sept. 1950 med Jørgen Jensen, født 9. febr. 1924, søn af sognefoged, gårdejer Anton og Metha Jensen, "Vesterled", Nielstrup. Jørgen Jensen døde 25. maj 1978 af en blodprop. Han var landbrugsuddannet og sognefoged samt ejer af "Ruddalsgård", Voldum–Rudvej 150, Nielstrup, 8370 Hadsten, hvor Inga Jensen stadig bor.

Børn:

2. a. *Annette Hørup (født Horup) Jensen*, født 10. maj 1954, "Ruddalsgård", uddannet tandplejer og ansat ved børnetandplejen i Åbenrå, samlever med Klaus Greve Thomsen, født 27. juni 1952 i Haderslev, advokat i Åbenrå. Adresse: Mjølsvej 5, 6230 Rødekro.

Børn:

a. 1. Peter Greve Thomsen, født 7. juni 1981, Åbenrå.

b. 3. *Jens Arne Horup Sørensen*, gift 31. jan. 1965 med Alice Strandager, født 18. juni 1943, husmoder, datter af gartner Jørgen og Margit Strandager, Kollerup, Hadsten. Jens Arne Horup Sørensen ejer "Søndervang" i Bramstrup. Adresse: Bramstrupvej 21, Bramstrup, 8370 Hadsten.

4. *Marius Sørensen Horup*, gift 7. juli 1895 med Laura Sørensen fra Mejlby, født 19. april 1874. Marius Horup overtog sin faders gård i Hesselballe, som han drev med stor dygtighed. Han var sognerådsmedlem i en årrække. Han døde 26. maj 1920. Laura Horup døde 6. juni 1944.

Børn:

4. a. *Ferdinand Sørensen Horup*, født 29. nov. 1897, gift 2. okt. 1926 med Helga Mary Nielsen, Hadsten, født 12. aug. 1904. Ferdinand Horup har været på høj- og landbrugsskole; var korporal ved Infanteriet. Overtog sin fødegård. Har været i bestyrelser for forskellige andelsforeninger og repræsentant for Randers Amt i D. A. C. Helga og Ferdinand byggede et nyt hus med fin udsigt til Kalø Vig og Mols; men de boede der ikke længe, før sygdom satte ind. Helga Horup døde 4. juli 1968, og Ferdinand døde 31. dec. 1970. De er begravet på Hjortshøj kirkegård.

Børn:

a. 1. *Marius Horup*, født 2. juli 1932, gift 15. maj 1956 med Nine Horup (I.A.5.c.1.), født 9. nov. 1935, datter af Ditlev og Ragnhild Horup, født Madsen, Skader. De købte ejendommen "Højvang" (navnet givet ved købet) ved Hesselballevej. Efter 5 år købte de "Damgården" i Hesselballe af Ferdinand Horup. De drev begge gårde i 4 år, hvorefter de blev sammenlagt til en stor gård på 74 tdr. land, som de stadig driver, og bygningerne fra "Højvang" blev solgt fra. I 1977 købte de endvidere gården "Højvang" i Åstrup (ikke at forveksle med ovennævnte); den er på 92 tdr. land. Den blev i 1982 overtaget af sønnen Søren F. Horup. I 1990 købte Nine og Marius Horup jorden fra Hjortshøj præstegård til sammenlægning med "Damgården", således der nu er 95 tdr. land.
Adresse: Hesselballevej 49, Hesselballe, 8530 Hjortshøj.

Børn:

1. a. Lone Damgaard Horup, født 20. sept. 1956.
b. Søren Ferdinand Horup, født 2. jan. 1960.

1. a. *Lone Damgaard Horup*, advokat, nysproglig student fra Århus Katedralskole i 1977, læste jura ved Århus Universitet; bor sammen med Kurt Thorsen, født 6. nov. 1954 i Risskov, søn af Gudrun og G. A. L. Thorsen. Adresse: Birkevej 24, 8240 Risskov.

Børn:

a. 1. Anne Kathrine Horup Lawsha Thorsen, født 11. sept. 1986, Århus.
2. Georg Horup Lawsha Thorsen, født 21. juli 1990, Århus.

1. b. *Søren Ferdinand Horup*, gårdejer, færdiguddannet fra Vejlby Landbrugsskole i 1981; først bestyrer på "Højvang", som han overtog i 1982 efter sin fader. Samlever med Elisabeth Sørensen, køkkenassistent på "Kløvervangen" i Skødstrup, født 6. jan. 1959, datter af Verner og Annelise Sørensen, Tronkærvej 95, Hesselballe. Søren Horup købte i 1984 "Peterlund" til sammenlægning med "Højvang"; der er nu ialt 162 tdr. land. Adresse: Åstrup Strandvej 69, 8541 Skødstrup.

5. *Søren Sørensen Horup*, gift 14. nov. 1894 med Anine Jensen, født i Skæring 16. aug. 1875, datter af gårdejer Jens Mogensen Jensen og hustru. Hun var plejedatter hos gdr. Anders Nielsen, Brandstrup. Ved deres giftermål købte de "Kankbølle Enggård", som de har drevet med stor dygtighed.
Aarhus Amtstidende 10. april 1940: "Gdr. Søren Horup, Kankbølle, fylder Lørdag 70 Aar. Han er født i Hesselballe og hører til den kendte Horup-Slægt. Efter en

grundig Uddannelse ved Landbruget købte han den Gaard, som han endnu ejer. Gennem Aarene har han udført et stort Arbejde og drevet sin Gaard frem til et Mønsterlandbrug. Han er en venlig og imødekommende Mand, der gerne rækker sine Medmennesker er hjælpende Haand. Ved sit rolige og besindige Væsen har han vundet Beboernes Agtelse og Venskab. Horup har ikke tragtet efter offentlige Stillinger, men været en Hjemmets Mand. Han har nu bortforpagtet Gården til en Søn, men tager sammen med sin Hustru, der har været ham en god Livsledsager, iøvrigt Del i Arbejdet på Gården, hvor de på så smuk en Måde har røgtet deres Livsgerning."

Søren Horup døde 5. febr. 1957, og Anine Horup døde 29. april samme år. De er begravet i Hjortshøj.

Børn:

5. a. Anders Nielsen Horup, født 22. juli 1895, død i aug. samme år.
   b. Anders Nielsen Horup, født 11. aug. 1896.
   c. Søren Ditlev Horup, født 17. sept. 1897.
   d. Karla Horup, født 23. maj 1900.
   e. Hilda Horup, født 2. juli 1905.
   f. Anna Horup, født 24. juni 1912.



Ved Anine Horups 50 års fødselsdag 1925. Fra v: 1. rk.: Margrethe Horup Pedersen, Anine Horup, Søren Horup, Søren Pedersen Horup, Laura Horup, Sonja Horup Nielsen. 2. rk.: Ditlev Horup, Anna Horup, Anna Jensen, Hilda Horup, Karla Horup, Kirstine Horup, Anna Marie Horup. 3. rk.: Henrik Christian Nielsen, pige, Anders Horup, Carl Peter Pedersen.

5. b. *Anders Nielsen Horup* var ugift. Han overtog sin fødegård, forældrene boede hos ham, hans mor styrede huset. Som sin fader, drev han en del frøavl. Nogle år efter forældrenes død solgte Anders Horup gården til gartner Jens Müller, Skæring, hvis svigersøn Holger Windeløv nu ejer gården; men kun jorden omkring gården hører stadig med; det stykke jord nord for byen, som grænser op til banen, er solgt til drivhusgartnerne brødrene Krath, og det stykke fra

banen op til Skødstrupvejen samt skovskiftet er solgt til Århus Kommune. Anders Nielsen Horup købte et hus i Løgten. Han fik begge ben opereret på grund af koldbrand og tog ophold på Amtsplejehjemmet i Hornslet, hvor han døde 14. maj 1974. Han er begravet på Hjortshøj kirkegård.

5. c. *Søren Ditlev Horup*, gift 15. maj 1931 med Ragnhild Madsen, født 9. marts 1902. De havde en gård i Skader, Randers, som de solgte, og flyttede til et hus i Skader, hvor Søren Ditlev Horup boede til sin død. Ragnhild døde 25. okt. 1974, og Ditlev døde 7. marts 1983. De er begravet i Hjortshøj.
Børn:
c. 1. *Nine Horup*, født 9. nov. 1935, Skader. Gift med I.A.4.a.1.

5. d. *Karla Horup*, gift 5. nov. 1933 med uddeler Valdemar Georg Laursen, født 13. nov. 1902, søn af murer Jens og Martine Laursen, Bælum. Valdemar G. Laursen døde 10. nov. 1957, og Karla Laursen døde 12. juni 1990. De er begravet på Nordre Kirkegård, Århus.
Børn:
d. 1. Preben Horup Laursen, født 26. nov. 1934, Århus.
2. Kai Horup Laursen, født 28. juli 1936, Århus.

d. 1. *Preben Horup Laursen*, murersvend, 8. kl., teknisk skole. Hobby–opdræt af pony– og travheste. Gift 24. sept. 1966 med bogholderske Henny Benthe Rasmussen, født 4. jan. 1935, datter af uldhandler Hans Simis og Martha Marie Rasmussen, Ingerslev Boulevard 10, 8000 Århus C. Preben og Henny Horup Laursen bor Rætebølvej 8, 8220 Brabrand.

d. 2. *Kai Horup (Laursen)*, adjunkt, cand. mag., realeksamen, studenterek–samen i 1964, handelsskole, skoleembedseksamen ved Århus Universitet, ophold i Rom, gift 29. juni 1963 med socialrådgiver Jytte Burgdorf, født 25. maj 1938, datter af bagermester Th. og Ingeborg Burgdorf, Mågevej 4, Risskov. Adresse: P. O. Pedersensvej 36, 7500 Holstebro.
Børn:
2. a. Troels Horup, født 11. marts 1966, Århus.
b. Esben Thomas Horup, født 31. jan. 1969, Århus.

5. e. *Hilda Horup*, gift 15. maj 1930 med gårdejer Kristian Mikkelsen, født 11. april 1900, fra Auning. Kristian Mikkelsen døde 22. maj 1989 og blev begravet i Hjortshøj. Hilda Mikkelsen boede i Knagstrup ved Hornslet, indtil hun midt i februar 1992 flyttede til Hornslet.
Adresse: Rosenvang 19 c, 8543 Hornslet.
Børn:
e. 1. Herdis Horup Mikkelsen, født 3. aug. 1931.
2. Grethe Horup Mikkelsen, født 13. jan. 1938.

e. 1. *Herdis Horup Mikkelsen*, gift 22. juni 1952 med Anders Harting Rasmussen, født 20. jan. 1927, søn af landmand Rasmus og Emilie Rasmussen, Lindåhøj, Hjortshøj, som begge er døde og ligger begravet på Todbjerg kirkegård. Herdis og Harting Rasmussen bor "Solhøj", Skan–derborgvej 145, Haldum, 8382 Hinnerup.

Børn:

1. a. Jonna Horup Rasmussen, født 23. jan. 1952, Vorup, Randers.
   b. Søren Kristian Horup Rasmussen, født 5. juni 1953, Haldum.
   c. Kurt Horup Rasmussen, født 9. aug. 1954, Haldum.
   d. Lars Horup Rasmussen, født 2. okt. 1955, Haldum.
   e. Dan Horup Rasmussen, født 5. aug. 1957, Haldum.

1. a. *Jonna Horup Rasmussen*, butiksassistent, gift 23. juni 1976 med Jens M. Jensen, født 29. febr. 1952, søn af chauffør Peder og Irma Jensen, Tinningvej 6, Foldby.
Adresse: Kobberupvej 1, Mejrup, 7500 Holstebro.
Børn:
   a. 1. Mette Horup Jensen, født 23. juni 1977, Århus.
      2. Bjørn Horup Jensen, født 19. april 1983, Århus.

1. b. *Søren Kristian Horup Rasmussen*, montør, og Hanne Lisbeth Madsen, født 5. maj 1956, datter af Krista Jensen, Bølvadsvej 2, Hinnerup.
Adresse: Damsbrovej 15, Norring, 8382 Hinnerup.
Børn:
   b. 1. Line Horup Rasmussen, født 24. febr. 1979, Århus.
      2. Kirsten Horup Rasmussen, født 21. okt. 1983, Århus.

1. c. *Kurt Horup Rasmussen*, mekaniker, gift 21. juli 1979 i Haldum Kirke med klinikassistent Anne Marie Trane Jensen, født 22. marts 1958 i Grundfør, datter af Erik Børge og Henny Jensen, Norring.
Adresse: Voldum–Rudvej 125, Nielstrup, 8370 Hadsten.
Børn:
   c. 1. Kasper Trane Horup Rasmussen, født 27. juni 1978, Randers Centralsygehus.
      2. Krestina Trane Horup Rasmussen, født 24. sept. 1981, Randers Centralsygehus.
      3. Louise Trane Horup Rasmussen, født 7. juli 1985, Randers Centralsygehus.

1. d. *Lars Horup Rasmussen*, murer, gift 2. aug. 1980 i Haldum Kirke med Helle Rasmussen, født 9. juni 1959, datter af bankassistent Margrethe og landpostbud Poul Erik Rasmussen, Vithenvej 1, Haldum, 8382 Hinnerup. Helle er medhjælper på Plejehjemmet i Hinnerup.
Adresse: Sverigesvej 17, 8370 Hadsten.
Børn:
   d. 1. Flemming Horup Rasmussen, født 6. maj 1983, Randers Centralsygehus.
      2. Anders Horup Rasmussen, født 16. juni 1986, Randers Centralsygehus.

1. e. *Dan Horup Rasmussen*, gårdejer, gift 25. maj 1985 i Voldby Kirke med Lili Christoffersen, født 20. aug. 1960.
Adresse: Tidselbjergvej 1, Tungelund, 8881 Thorsø.

Børn:

e. 1. Steffen Horup Rasmussen, født 2. marts 1982, Voldby.
2. Kenneth Horup Rasmussen, født 18. febr. 1986, Voldby.
3. Rasmus Horup Rasmussen, født 22. juli 1989, Hammel.

e. 2. *Grethe Horup Mikkelsen* bor Høvænget 28, 8260 Viby J.
Børn:
2. a. Jette Horup Mikkelsen, født 22. sept. 1968.

5. f. *Anna Horup*, gift 8. nov. 1936 med gårdejer Arne Sørensen, Lemmer pr. Mørke, født 22. febr. 1911 i Århus, søn af Anton og Agnes Sørensen, Hornslet. Arne Sørensen var gårdejer i Lime; han døde 17. juli 1990. Anna Sørensen bor nu Toftevej 18, 8543 Hornslet.
Børn:

f. 1. Leon Horup Sørensen, født 20. febr. 1938.
2. Per Horup Sørensen, født 25. marts 1940.
3. Vagn Horup Sørensen, født 7. okt. 1945.
4. Søren Horup Sørensen, føst 21. nov. 1947.

f. 1. *Leon Horup Sørensen*, udlært som tømrer, arbejdede som arkitekt 1962–70, derefter ansat som bygnings- og brandinspektør på Teknisk Forvaltning i Rosenholm Kommune. Gift 8. nov. 1961 med Ena Bjerregaard, født 30. sept. 1939, kontoruddannet, datter af Ove og Asta Bjerregaard, Tendrup Mølle. Leon og Ena Sørensen bor Rosenvang 27, 8543 Hornslet.
Børn:

1. a. Henrik Horup Sørensen, født 22. aug. 1963, Hornslet.
b. Lars Horup Sørensen, født 11. febr. 1966, Hornslet.
c. Gitte Horup Sørensen, født 6. febr. 1973, Hornslet.

f. 2. *Per Horup Sørensen*, murer, gift 13. april 1967 med Karen Johansen, sekretær, født 8. aug. 1942, datter af Magnus og Edith Johansen, Resenbro, Silkeborg. Per og Karen Horup Sørensen bor Engvej 31, 8543 Hornslet.

f. 3. *Vagn Horup Sørensen*, repræsentant og gårdejer på fødegården, Lemmervej 8, 8544 Mørke, gift 20. maj 1972 med kontorassistent Ragna Lisbjerg, født 25. juni 1942 i Vejrum, datter af smedemester Bech Lisbjerg og Karoline Christensen, Vejrum.
Børn:

3 a. Lotte Horup Sørensen, født 30. juli 1973.
b. Carsten Horup Sørensen, født 28. okt. 1976.

f. 4. *Søren Horup Sørensen*, maskinarbejder, gift 21. marts 1970 med syerske Birthe Mogensen, nu kommunal dagplejemor, født 30. sept. 1945, datter af Eigil og Esther Mogensen, Mastrup ved Ørum, Grenå. Søren og Birthe Sørensen bor Rytterparken 4, 8543 Hornslet.
Børn:

4. a. Rikke Horup Sørensen, født 4. maj 1972.
b. Mette Horup Sørensen, født 22. april 1975.

I B. Horupfamilien fra Vorre.

Da *Jens Olesen Pedersen*, født 20. april 1835, blev gift 25. okt. 1861 i Hjortshøj Kirke med Pouline Thomasen, født 21. april 1842, datter af Thomas Rasmussen og Mette Nielsdatter fra "Kankbølle Enggård", blev Jens Olesens fødegård, "Kankbølle Damgård", som da var den største i byen, delt. De fik den del af marken, som nu hører til "Ellevænget". Her boede de i en snes år; men da deres datter blev gift, byttede de gården med Niels Rasmussens gård i Vorre. Denne blev delt, og der blev bygget en ny gård på marken til datteren. Jens Olesen beholdt hovedparcellen i Vorre nogle år og overlod den senere til deres søn. Pouline og Jens Olesen boede sidst i et hus ved siden af gården. De er begravet på Skødstrup kirkegård.

Børn:

1. Mette Line Horup, født 18. jan. 1862, Kankbølle.
2. Peder Martin Jensen Horup, født 19. marts 1866, Kankbølle.

1. *Mette Line Horup*, gift 31. marts 1882 i Hjortshøj Kirke med Marius Jensen Søndergaard, født 14. aug. 1862 i Hjortshøj. Marius Jensen Søndergaard måtte løse kongebrev for at blive gift. De boede nogle år i Vorre og havde derefter andre gårde, men boede til sidst i Lime. Mette Line døde 1. okt. 1938; Marius Søndergaard var på Ommestrup Hvilehjem til han døde 14. aug. 1948. De er begge begravet på Lime kirkegård. De havde vist en del børn, der døde som små eller unge; men disse er der ingen oplysninger om.

   Børn:

1. a. Jens Olesen Søndergaard, født 9. dec. 1886, Skødstrup.
   b. Pouline Søndergaard, født 16. sept. 1895, Skødstrup.

1. a. *Jens Olesen Søndergaard*, gift 18. jan. 1911 med Mette Katrine Ruby, født 4. juli 1885, fra Fjaltring. De havde en gård i Lemmer, hvorom det i Randers Amtshistorie, Sdr. Hald Herred, side 853 hedder: "Jens Søndergaard overtog sin ejendom i Lemmer pr. Mørke 1913 efter gdr. Rasmus Grosen Sørensen. Den er udstykket fra "Dalgård" i Lemmer by og er opført i midten af forrige århundrede. Ved en brand i 1928 ødelagdes gården fuldstændigt. I 1929 blev der opført nyt stuehus og avlsbygninger i rødsten, der alle er meget velholdte. Gården er velforsynet med tidssvarende landbrugsmaskiner og redskaber; stuehuset, der ligger med gavlene øst-vest, har gode velindrettede stuer, og ud mod vejen er der indrettet en smuk have. Jordtilliggendet er på 26 tdr. land, hvoraf 21 1/2 er mark, 3 1/2 tdr. land er eng, og 1 td. land er udlagt til gårdsplads og have. Jordens bonitet er god, der anvendes 8 marksdrift. Der er drænet og merglet fra 1925–1935. Besætningen består af 4 heste af jydsk race, 10 malkekøer og 10 ungkreaturer af Rød Dansk Malkerace samt 15 svin."
   Mette Katrine Søndergaard døde 14. jan. 1943; Jens O. Søndergaard døde 22. nov. 1971. De er begravet på Lime kirkegård.

   Børn:

   a. 1. Louise Søndergaard, født 14. dec. 1912, Virring.
      2. Kristian Søndergaard, født 28. aug. 1913, Lemmer.
      3. Harald Søndergaard, født 27. juli 1916, Lemmer.

a. 1. *Louise Søndergaard*, gift med Marius Bisgaard, født 11. juni 1911, død 12. aug. 1968, begravet i København. Louise Bisgaard bor Sønderhavevej 12, 2730 Herlev.

Børn:

1. a. Inge Bisgaard, født 11. juni 1938.
b. Frede Bisgaard, født 3. nov. 1939.
c. Tage Bisgaard, født 2. febr. 1941.
d. Jens Bisgaard, født 18. april 1943.
e. Peter Bisgaard, født 20. marts 1946.
f. Kaj Bisgaard, født 6. juni 1948.

1. a. *Inge Bisgaard*, gift med portør Finn Collatz, født 28. febr. 1938. Adresse: Jespervej 204, 3400 Hillerød.

Børn:

a. 1. Carsten Collatz, født 15. okt. 1963.
2. Charlotte Collatz, født 17. aug. 1977.

1. b. *Frede Bisgaard*, maskinarbejder, gift med Lizzie Hallind, født 24. nov. 1939. Ægteskabet opløst. Senere gift med skrædder og bogholderiassistent Lizzie Rasmussen, født 20. marts 1941, København. Adresse: Bøgevangen 19, Vassingerød, 3540 Lynge.

Børn:

b. 1. Jimmy Bisgaard, født 20. maj 1967.
2. Tina Bisgaard, født 27. aug. 1971.

b. 1. *Jimmy Bisgaard* er uddannet ved kontor og lager, bor Æblevangen 48, 2760 Måløv.

1. c. *Tage Bisgaard* bor Sønderhavevej 12, 2730 Herlev.

1. d. *Jens Bisgaard*, ingeniør, gift 31. dec. 1970 med Ilse Hording, født 17. febr. 1939. Ægteskabet opløst 1979. Jens Bisgaard er gift igen 16. april 1981 med Anni Vita Gren, født 21. okt. 1941. Dette ægteskab opløst 1985. Jens Bisgaard bor Fasanvej 16, 4700 Næstved.

Børn:

d. 1. Anni Bisgaard, født 8. dec. 1967, Søborg.
2. Jan Bisgaard, født 7. juli 1971, Søborg.
3. Allan Bisgaard, født 27. jan. 1981.

d. 1. *Anni Bisgaard* og Michael Peter Jensen, født 11. jan. 1961, Næstved. De bor Frøstjernevej 50, 4700 Næstved.

Børn:

1. a. Kasper Bisgaard Jensen, født 3. juni 1990, Næstved.

1. e. *Peter Bisgaard* var gift med Rosa Petersen, født 1. nov. 1946. Ægteskabet opløst. Gift igen 22. juni 1986 med Hanne Musaeus, født 22. juni 1949, datter af fuldmægtig Knud Nielsen og Kirsten Musaeus Nielsen, Øverødvej 39 c, 2840 Holte.

Adresse: Trendåvej 6, Hyllebjerg, 9640 Farsø.
Børn:

e. 1. Janne Bisgaard, født 12. sept. 1967.
2. Heidi Bisgaard, født 15. juni 1971.
3. Jon Bisgaard, født 22. sept. 1973.
4. Henrik Musaeus Bisgaard, født 23. sept. 1984, Ålborg.
5. Maria Lovise Musaeus Bisgaard, født 11. april 1986, Ålborg.

e. 1. *Janne Bisgaard* og Sigörjön Gudmundsson. Adresse: Mulaveagur 41[1], 710 Seydisfjordur, Island.
Børn:
1. a. Lovisa Pauline Bisgaard Sigörsøndottir, født 30. juni 1989, Island.

1. f. *Kaj Bisgaard* bor i Australien.

a. 2. *Kristian Søndergaard*, tidligere cementstøber og gårdejer, gift med Gerda Jensen Vestergaard, født 12. febr. 1921, fra Andi.
Adresse J. Bassesvej 20, Østrup, 8543 Hornslet.
Børn:

2. a. Ulla Søndergaard, født 10. sept. 1948.
b. Eva Katrine Søndergaard, født 20. juni 1953, Østrup.
c. Jørgen Søndergaard, født 26. okt. 1959.

2. a. *Ulla Søndergaard*, plejer, gift med maskinsnedker Jørgen Clausen, født 19. nov. 1947, søn af Martin Clausen fra Hornslet.
Adresse: Hybenvej 3, 8543 Hornslet.
Børn:

a. 1. Annette Clausen, født 3. juli 1967, Østrup.
2. Bettina Clausen, født 6. marts 1970, Hornslet.

2. b. *Eva Katrine Søndergaard*, sygeplejerske, gift 26. marts 1983 med portør Christian Hovedskou, født 2. nov. 1947, søn af gas- og vandmester Grete og Poul Hovedskou, Helgenæsvej 12, Randers.
Adresse: Helgenæsvej 14, 8900 Randers.
Børn:

b. 1. Daniel Søndergaard Hovedskou, født 18. sept. 1979, Skader.
2. Simon Søndergaard Hovedskou, født 21. juni 1983, Randers.
3. Jonas Søndergaard Hovedskou, født 6. juni 1988, Randers.

2. c. *Jørgen Søndergaard*, mekaniker, bor hos forældrene.

a. 3. *Harald Søndergaard*, gårdejer, gift med Gerda Christensen, Skørring. Harald døde 5. juli 1989, begravet på Ø. Tørslev kirkegård.
Gerda Søndergaard bor Gjerlevvej 3 b, Ø. Tørslev, 8983 Gjerlev J.
Børn:

3. a. Annegrethe Søndergaard, født 27. juni 1950.
b. Jens Erik Søndergaard, født 22. nov. 1953.

3. a. *Annegrethe Søndergaard*, arbejder på plejehjem, og arbejdsmand Peer Bugge, født 25. maj 1947.
Adresse: Baunehøjvej 15, Dalbyover, 8970 Havndal.
Børn:
a. 1. Kenni Søndergaard Bugge, født 27. april 1979.

3. b. *Jens Erik Søndergaard*, arbejder på Viva Maskinfabrik, Randers, bor Kronborgvej 45, Dalbyover, 8970 Havndal.

1. b. *Pouline Søndergaard*, gift med gdr. Anders Bang Frost, født 30. dec. 1889. Anders Frost overtog i 1916 forældrenes ejendom i Lime ved Mørke. Han døde 10. april 1962, hvorefter Pouline boede i Århus til sin død 10. april 1970.
Børn:
b. 1. *Nanny Bang Frost*, født 29. april 1919, var omsorgsleder og gift Halse. De boede Egebæksvej 122, Højbjerg. De havde ingen børn. Hun blev, sammen med moderen, Pouline Frost, dræbt ved en trafikulykke ved Syv Veje 10. april 1970, da de kørte ud for at se til faderens grav. Det var hans dødsdag.

2. *Peder Martin Jensen Horup*, gift 11. marts 1892 i Hornslet Kirke med Ane Kirstine Andersen Overgaard, født 7. aug. 1866, datter af gårdejer Christen Andersen Fisker Overgaard og Ingeborg Jensen fra Rodskov. De boede på "Værumgård" i Værum til 1906; da flyttede de til en gård i Romalt. Peder Horup døde 12. okt. 1915; Ane Kirstine døde 23. aug. 1940. De er begravet i Kristrup.
Børn:
2. a. Jens Olesen Horup, født 15. maj 1892, Vorre.
b. Christian Martin Horup, født 1. juli 1893, død 1. febr. 1924, begravet i Kristrup.
c. Pouli Emborg Overgaard Horup, født 17. aug. 1896, Vorre.
d. Pauli Aage Horup, født 25. maj 1898, Vorre.
e. Axel Horup, født 2. nov. 1899, Vorre.
f. Ingeborg Pouline Horup, født 23. juni 1903, Vorre.

2. a. *Jens Olesen Horup*, chauffør, gift 26. dec. 1918 med Anna Nielsen, født 25. juni 1898, Linde sogn. Jens Olesen Horup døde 23. dec. 1969, og Anna Horup døde 14. okt. 1990. Begravet i Randers.
Børn:
a. 1. Ninna Christa Horup, født 24. aug. 1922.
2. Knud Ejner Horup, født 22. maj 1926.

a. 1. *Ninna Christa Horup*, gift 15. sept. 1940 med arbejdsmand Vagner Søndergaard, født 21. sept. 1915; skilt i juni 1948. Senere gift 20. marts 1954 med rammefabrikant Henry Hartvig, født 1. juni 1922. Ninna Hartvig døde 26. sept. 1982. Henry Hartvig bor Stadfeldtsvej 39, 8900 Randers.
Børn:
1. a. Lis Marna Hartvig, født 20. okt. 1942.
b. John Wagner Hartvig, født 13. febr. 1944.

c. Ole Preben Hartvig, født 14. febr. 1946.
d. Inger Hartvig, født 4. juli 1954.

1. a. *Lis Marna Hartvig*, gift 11. febr. 1961 med driftsleder på bryggeriet Thor i Randers, Finn Robert Pedersen, født 2. sept. 1937, Randers. Ægteskabet er senere opløst. Adresse: Solsikkevej 3, 8900 Randers.
Børn:
a. 1. Gitte Pedersen, født 16. aug. 1961.
2. Maj-Brit Pedersen, født 13. aug. 1965.
3. Kent Pedersen, født 16. maj 1972.

a. 1. *Gitte Pedersen*, gift med Flemming Ladefoged Christiansen. Adresse: Markskellet 28, 8900 Randers.

a. 2. *Maj-Brit Pedersen* bor Nordostvej 7, 8900 Randers.

a. 3. *Kent Pedersen* bor Østervangsvej 26, 8900 Randers.

1. b. *John Wagner Hartvig*, tjener, gift 1. nov. 1969 med servitrice Ina Østergaard Jørgensen, født 20. juni 1947, Thyborøn. Adresse: Kløruptoften 4, Tånum, 8900 Randers.

1. c. *Ole Preben Hartvig*, maler og kunsthandler, gift 26. febr. 1967 med bogbinderske Hanne Troldahl Svendsen, født 6. juli 1945, Randers. Adresse: Tjærbyvej 100, Dronningborg, 8900 Randers.
Børn:
c. 1. Charlotte Troldahl Hartvig, født 30. sept. 1967.
2. Christina Troldahl Hartvig, født 24. april 1974.

c. 1. *Charlotte Troldahl Hartvig* bor Nordostvej 14, 8900 Randers.

1. d. *Inger Hartvig* og Leif Rasmussen, født 4. jan. 1951. Adresse: Lunden 5, Haslund, 8900 Randers.
Børn:
d. 1. Henrik Hartvig Rasmussen, født 13. maj 1979.
2. Torsten Hartvig Rasmussen, født 21. sept. 1982.

a. 2. *Knud Ejner Horup*, kunstmaler, gift 19. maj 1956 med Edith Margrethe Westfall Andersen, født 16. okt. 1926. Knud Ejner Horup døde 15. juni 1973. Edith Horup bor Garnisonsvej 7, 8900 Randers.

2. c. *Pouli Emborg Overgaard Horup*, vognmand, gift i Ålum Kirke 10. nov. 1916 med Johanne Magdalene Pedersen, født 16. maj 1898 i Kousted. Pouli Emborg Overgaard Horup døde 24. maj 1963, og Johanne døde 4. maj 1978. Begravet på Ålum kirkegård.
Børn:
c. 1. Ingrid Overgaard Horup, født 12. dec. 1916.
2. Gunnar Andreas Overgaard Horup, født 16. sept. 1920.
3. Nanny Irene Overgaard Horup, født 24. maj 1928.

c. 1. *Ingrid Overgaard Horup*, gift 30. okt. 1939 med forpagter Laurits Hausted, født 31. jan. 1911, fra Vamdrup, Sønderjylland, død 14. april 1983. Ingrid Hausted bor Tjørneparken 57, 4690 Haslev.

Børn:

1. a. Jørgen Overgaard Hausted, født 16. maj 1938.
   b. Inger Hausted, født 17. sept. 1940.
   c. Peder Hausted, født 14. maj 1947.

1. a. *Jørgen Overgaard Hausted*, gift 19. sept. 1964 med Inge-Lis Gerda Hansen, født 19. april 1943, fra Stokkemarke, Lolland.
Adresse: Ahornvej 47, 4390 Vipperød.

Børn:

a. 1. Kirsten Hausted, født 23. maj 1966.
   2. Karen Hausted, født 24. marts 1969.

1. b. *Inger Hausted*, gift 9. nov. 1963 med Hans Christian Mølau, født 10. juni 1941. Adresse: Degnevænget 14, 2690 Karlslunde.

Børn:

b. 1. Christian Mølau, født 5. maj 1966.
   2. Lars Mølau, født 3. juli 1968.
   3. Luise Mølau, født 29. marts 1974.

1. c. *Peder Hausted*, siden 1975 inspektør på Hotel Scandinavia, København, gift 6. sept. 1969 med sygehjælper Kirsten Lunde Pedersen, født 30. april 1947, København. Adresse: Solvej 33, 2635 Ishøj.

c. 2. *Gunnar Andreas Overgaard Horup*, gift 9. maj 1943 med Dagmar Rasmussen, født 13. juni 1922, Svinninge.
Adresse: Nordrevej 1, Markusminde, 8471 Sabro.

Børn:

2. a. Niels Vagn Overgaard Horup, født 28. juli 1941.
   b. Leif Overgaard Horup, født 17. sept. 1944.
   c. Anna Lise Overgaard Horup, født 7. jan. 1947.
   d. Ulla Overgaard Horup, født 31. okt. 1948.
   e. Villy Overgaard Horup, født 15. maj 1954.
   f. Mona Overgaard Horup, født 19. febr. 1960.

2. a. *Niels Vagn Overgaard Horup*, gift med Tove. Niels Vagn omkom ved en ulykke 3. sept. 1966. Tove Horup er gift igen; der var 2 børn i ægteskabet.

Børn:

a. 1. Franck Horup bor Nørrevænget 159, 8310 Tranbjerg J.
   2. Yvonne Horup bor Rønbækvej 5 b, Grundfør, 8382 Hinnerup.

2. b. *Leif Overgaard Horup*, overstyrmand, gift med sygeplejerske Angela. Adresse: St. Marys Lodge, West Nash, Newport, Qwent Nps. 2BZ, Gt. Britain.

Børn:

b. 1. Maria Lucienne Horup, født 24. okt. 1973.
2. Brigitta Isabella Horup, født i febr. 19??.
3. Christina Gabriella Horup, født 23. jan. 1981.

2. c. *Anna Lise Overgaard Horup*, smørrebrødsjomfru, gift 25. jan. 1969 med smed Leif Pedersen, født 21. febr. 1945.
Adresse: Alpetoppen 43, 6000 Kolding.
Børn:

c. 1. Brian Holmkvist Pedersen, født 4. aug. 1968.
2. René Holmkvist Pedersen, født 4. marts 1971.

2. d. *Ulla Overgaard Horup*, gift 23. juli 1970 med chauffør John Nielsen Abildgaard, født 21. juli 1944, søn af Jørgen Abildgaard, Markusminde. Adresse: Herskind Hedevej 22, 8464 Galten.
Børn:

d. 1. Karina Nielsen Abildgaard, født 29. dec. 1973.
2. Morten Nielsen Abildgaard, født 26. jan. 1977.

2. e. *Villy Overgaard Horup*, mekaniker, gift 17. april 1976 med sygehjælper Merete Mortensen, født 6. juli 1955.
Adresse: Avnbøgen 9, 8620 Kjellerup.
Børn:

e. 1. Lasse Horup, født 27. maj 1983.

2. f. *Mona Overgaard Horup*, lægesekretær, samlever med isolatør Steffen Westh, født 2. maj 1965. Adresse: Asgårdsvej 7, 8981 Spentrup.
Børn:

f. 1. Patrick Westh, født 3. sept. 1989.

c. 3. *Nanny Irene Overgaard Horup*, gift 1. juni 1957 i Ålum Kirke med overportør Søren Gunnar Nielsen, født 16. febr. 1923.
Adresse: Humlehaven 6, 8900 Randers.
Børn:

3. a. Flemming Horup Nielsen, født 10. okt. 1958.
b. Preben Horup Nielsen, født 1. april 1962.

3. a. *Flemming Horup (Nielsen)*, gift 17. aug. 1991 i Gjern Kirke med Conny Rosendahl Graff, født 1. okt. 1959. Flemming tiltrådt som køkkenchef på Hotel "Rebild Bakker" 1. april 1992.
Adresse: Gl. Møldrupvej 6, 9510 Arden.

3. b. *Preben Horup Nielsen* bor Ejstrupvej 18, Asferg, 8990 Fårup.

2. d. *Pauli Aage Horup* boede på De Gamles Hjem i Langå, hvor han døde først på året i 1982; begravet i de ukendtes grav, Langå.

2. e. *Axel Horup*, sygekasseformand, gift 12. maj 1927 med Kristine Nielsen, født 13. juni 1903, fra Kåthede, Asferg sogn. Axel døde 19. okt. 1977; Kristine

boede de sidste år på Asferg Plejehjem. Hun døde 17. okt. 1989. Begravet på Fårup kirkegård.

Børn:

e. 1. Gudrun Horup, født 8. aug. 1931, Fårup.
2. Svend Overgaard Horup, født 20. juni 1937, Fårup.

e. 1. *Gudrun Horup*, gift 28. nov. 1954 med Sigfred Herbert Sørensen, født 13. april 1927, Sct. Peders sogn, Randers. Han var vejformand for Luxol Vejfirma. Adresse: Platanvej 22, 7400 Herning.

Børn:

1. a. Birthe Horup Sørensen, født 23. jan. 1950, Fårup.
b. Per Horup Sørensen, født 8. jan. 1955, Bjerregrav.

1. a. *Birthe Horup Sørensen*, damefrisør, gift 3. juni 1979 i Søllerød Kirke med guldsmed Gert Christian Bjerring, født 5. okt. 1944 i København. Familien udvandrede til Australien 28. marts 1982.
Adresse: 19, Lambros Drive, Benowa 4217, Queensland, Australia.

Børn:

a. 1. Tanja Bjerring, født 17. jan. 1972.
2. Kim Christian Bjerring, født 28. marts 1976.
3. Sigi Kristina Bjerring, født 2. dec. 1978.

1. b. *Per Horup Sørensen*, mekaniker, gift 8. juli 1978 i Gjellerup Kirke ved Herning med syerske Vibeke Hjelm Rathje, født 15. aug. 1957 i Randers. Adresse: Poul Gernessvej 65, 7430 Ikast.

Børn:

b. 1. Michael Horup Sørensen, født 10. febr. 1977.
2. Thomas Horup Sørensen, født 25. april 1979.
3. Sanni Horup Sørensen, født 20. marts 1989.

e. 2. *Svend Overgaard Horup*, konsulent, gift 4. dec. 1965 med demonstratrice Birthe Pape Rasmussen, født 11. marts 1945, Skørping.
Adresse: Buksager 20, Krejbjerg, 7800 Skive.

Børn:

2. a. Lars Pape Horup, født 1. maj 1966, Asmild-Tapdrup.
b. Morten Pape Horup, født 1. febr. 1969, Asmild-Tapdrup.

2. b. *Morten Pape Horup*, mekaniker, og Henriette Torp, født 7. marts 1969.

Børn:

b. 1. Nichlas Pape Torp Horup, født 15. juni 1988, Ålborg.
2. Christopher Pape Torp Horup, født 28. juli 1990, Ålborg.

2. f. *Ingeborg Pouline Horup*, gift 11. nov. 1924 med Peder Tulstrup Pedersen, født 14. april 1898 i Langå og død 14. nov. 1973. Ingeborg Pouline Pedersen døde 3. sept. 1984.

Børn:

f. 1. Ulla Tulstrup Pedersen, født 8. aug. 1928.
2. Tage Tulstrup Pedersen, født 15. aug. 1941.
3. Inger Tulstrup Pedersen, født 18. april 1943.
4. Jytta Tulstrup Pedersen, født 30. jan. 1945.

f. 1. *Ulla Tulstrup Pedersen*, gift 4. maj 1948 med maskin-arbejder Jens Kristoffersen, født 10. sept. 1924. Han døde i 1982, og Ulla Kristoffersen døde 20. juli 1991.

Børn:

1. a. Kurt Kristoffersen, født 17. nov. 1946.
b. Birgit Kristoffersen, født 6. juni 1949.
c. Inge Kristoffersen, født 9. nov. 1959.

1. a. *Kurt Kristoffersen*, snedker, gift 6. dec. 1968 med Inger Pedersen fra Rødkjærsbro. Adresse: Gildringparken 51, 4690 Haslev.

Børn:

a. 1. Heidi Kristoffersen, født 22. febr. 1969.
2. Stefan Kristoffersen, født 22. nov. 1976.

a. 1. *Heidi Kristoffersen* og Jan Torben Bundgaard, født 6. marts 1969. Adresse: Grøndalsvej 34, 4690 Haslev.

Børn:

1. a. Nichlas Daniel Bundgaard, født 1. okt. 1991.

1. b. *Birgit Kristoffersen*, gift 29. dec. 1973 med montør Svend Aage Pedersen Gregersen, født 1. marts 1951.
Adresse: Gudenåparken 39, 8860 Ulstrup.

Børn:

b. 1. Linda Gregersen, født 17. juni 1973.
2. Lonie Gregersen, født 11. febr. 1976.
3. Pam Gregersen, født 25. april 1983.

b. 1. *Linda Gregersen* bor Vesterled 17, Hvorslev, 8870 Langå.

1. c. *Inge Kristoffersen* og John Hviid Hansen, født 22. juli 1960. Adresse: Gudenåparken 28, 8860 Ulstrup.

Børn:

c. 1. Karina Hviid Hansen, født 17. marts 1982.
2. Kasper Hviid Hansen, født 18. dec. 1986.

f. 2. *Tage Tulstrup Pedersen*, slagteriarbejder, gift 22. juni 1968 med Henny Nielsen, Sahl, født 24. aug. 1947. Tage Pedersen døde 24. okt. 1984.

Børn:

2. a. Conny Pedersen, født 24. juni 1967.
b. Jan Tulstrup Pedersen, født 6. aug. 1972.

f. 3. *Inger Tulstrup Pedersen*, gift 14. juli 1962 med elektriker Kurt Poulsen, født 16. dec. 1937. Adresse: Christiansvej 27, 8800 Viborg.

Børn:

3. a. Helle Poulsen, født 6. marts 1963.
   b. Gitte Poulsen, født 30. jan. 1965.

3. a. *Helle Poulsen*, fuldmægtig.

3. b. *Gitte Poulsen* bor Houlkærvej 202tv., 8800 Viborg.
   Børn:
   b. 1. Stine Stephanie Poulsen, født 29. jan. 1987.
   2. Steffen Kirkegaard Bertelsen, født 17. febr. 1990.

f. 4. *Jytta Tulstrup Pedersen*, gift 15. dec. 1962 med traktormekaniker Eigil Morratz, født 6. juli 1939.
Adresse: Sjørslevvej 50, Sjørslev, 8620 Kjellerup.
Børn:

4. a. Tommy Morratz, født 25. juni 1963.
   b. Jørn Morratz, født 22. nov. 1964.

4. a. *Tommy Morratz*, maskintekniker, bor Elsborgvej 3, Sjørslev, 8620 Kjellerup.

4. b. *Jørn Morratz*, maskintekniker, bor Sjørslevvej 30, Sjørslev, 8620 Kjellerup.



Ellen Marie og Søren Kristian Jensen.

I C. Horupfamilien fra Kankbølle.

Ellen Marie Pedersen, født 14. okt. 1840, gift i Hjortshøj Kirke 10. jan. 1861 med Søren Kristian Jensen, født 19. jan. 1835, fra Bendstrup. De fik hendes fødegård i Kankbølle. De drev gården godt i mange år og opdrog en flok dygtige børn. Søren Kristian døde i nov. 1909 og Ellen Marie i juli 1914.

Børn:

1. Abelone Jensen, født 12. nov. 1865, Kankbølle.
2. Ane Sofie Jensen, født 26. april 1867, Kankbølle.
3. Peder Horup Jensen, født 1. april 1869, Kankbølle.
4. Jens Sørensen Jensen, født 22. sept. 1870, Kankbølle.
5. Niels Peder Jensen, født 16. okt. 1872, Kankbølle.
6. Juul Sofus Martin Jensen, født 26. dec. 1874, Kankbølle.
7. Marius Jensen, født 5. okt. 1876, Kankbølle.
8. Nikoline Jensmine Jensen, født 30. okt. 1878, Kankbølle.

1. *Abelone Jensen*, gift 12. april 1887 med gdr. Anders Kristian Baltzersen, Lisbjerg, Terp, født 26. sept. 1862. Anders Kr. Baltzersen døde 2. nov. 1926; Abelone Baltzersen døde 18. dec. 1939. De er begravet på Lisbjerg kirkegård.

Børn:

1. a. Agnes Marie Baltzersen, født 18. maj 1889.
   b. Elin Baltzersen, født 11. aug. 1890.
   c. Meta Kirstine Marie Baltzersen, født 8. okt. 1891.
   d. Helga Baltzersen, født 2. okt. 1893.
   e. Sigrid Kristiane Baltzersen, født 28. nov. 1894.
   f. Asta Louise Baltzersen, født 9. april 1897.
   g. Elisabeth Baltzersen, født 1. jan. 1899.
   h. Svend Tage Baltzersen, født 24. jan. 1903.
   i. Ragnhild Baltzersen, født 17. febr. 1905.
   j. Inga Sofie Baltzersen, født 30. marts 1906.

1. a. *Agnes Marie Baltzersen*, forstanderinde på Viborg sygehus, død 8. febr. 1959.

1. b. *Elin Baltzersen*, husbestyrerinde i Skødstrup, død 4. febr. 1955.

1. c. *Meta Kirstine Marie Baltzersen*, oversygeplejerske på Bispebjerg Hospital, død 6. juli 1976, begravet i familiegravstedet på Lisbjerg kirkegård.

1. d. *Helga Baltzersen*, sygeplejerske, gift med I.D.1.a. Martinus Ogstrup (se Horupfamilien fra Sønderholm).

1. e. *Sigrid Kristiane Baltzersen*, sygeplejerske, gift 15. okt. 1924 med direktør Peder Christian Randers, født på Mors i 1870, død i Hjortshøj 15. sept. 1935 og begravet på Hjortshøj kirkegård. Sigrid Baltzersen boede på Randers Kloster til sin død 18. jan. 1984.

Børn:

e. 1. *Ebba Lone Randers*, født 25. juli 1925, gift med disponent Gunnar Torstensson, født 7. marts 1928. De bor Oscar Brunsvej 3, 3050 Humlebæk.

Børn:

1. a. *Lone Torstensson*, født 18. dec. 1946, student, uddannet i reklamebranchen, gift 18. dec. 1975 med overmontør ved K.T.A.S. Johannes Bonde, født 25. april 1929 i Seest ved Kolding.
Adresse: Dannebrogsgade 13 a, 1660 København V.
Børn:
a. 1. Anders Torstensson Bonde, født 18. marts 1980.

1. f. *Asta Louise Baltzersen*, gift med gårdejer og senere amtsinspektør Andreas Jessen, Mollerup, død 21. febr. 1964 i Randers. Asta Jessen døde 18. aug. 1981. De er begravet i Lisbjerg.
Børn:

f. 1. *Lise Jessen*, født 2. marts 1929, Skjød, overlæge ved Farsø Sygehus 1968–81, og ved Brønderslev Sygehus 1982–90, gift 21. juni 1951 med overlæge ved Farsø Sygehus 1967–79, og praktiserende speciallæge fra 1979, Robert Østergaard Aurup, født 27. april 1925, søn af fhv. politiassistent Jakob Østergaard og hustru Merry Olesen, begge døde.
Adresse: Myrdalsvej 18, 8900 Randers.
Børn:

1. a. Peter Aurup, født 25. sept. 1954, Holstebro.
b. Helle Aurup, født 21. nov. 1956, Randers.

1. a. *Peter Aurup*, uddannet sygeplejerske fra Glostrup Amtssygehus sommeren 1978, læge fra Københavns Universitet 1985, Medicinsk Direktør ved Sterling-Winthrop Scandinavia, gift 1. april 1989 med sygeplejerske Karen Jørgensen, født 23. okt. 1962, Brønderslev.
Adresse: Hyldevænget 5, 4621 Gadstrup.
Børn:
a. 1. Jesper Aurup, født 10. maj 1989.
2. Christian Aurup, født 20. april 1991.

1. b. *Helle Aurup*, cand. scient., biostruktur, ved Århus Universitet 1990, forskningsstipendiat ved Max Planck Institut, Universitet i Göttingen, Tyskland. Adresse: Langelandsgade 16, 8000 Århus C.

1. g. *Elisabeth Baltzersen*, kontorist ved "Arke" i Århus, død 27. april 1976, bisat i forældrenes gravsted på Lisbjerg kirkegård.

1. h. *Svend Tage Baltzersen*, vand- og gasmester i Århus, gift med Grethe Møller, Skive. Svend Tage Baltzersen døde 14. aug. 1984. Grethe Baltzersen bor på plejehjemmet "Hestehaven", Hestehavevej, 8270 Højbjerg.

1. i. *Ragnhild Baltzersen*, sygeplejerske, gift med kommandør Henrik Madsen, Kgs. Lyngby. Han døde 30. jan. 1980 og er bisat i København. Ragnhild Madsen døde i okt. 1990.

1. j. *Inga Sofie Baltzersen*, gift med I.D.1.b. proprietær Niels P. Ogstrup, "Ogstrup" (se Horupfamilien fra Sønderholm).

2. *Ane Sofie Jensen*, gift 4. dec. 1904 med gdr. Edvard Thomsen, født 18. juni 1867 i Århus. Han havde allerede inden giftermålet overtaget sit barndomshjem, gården "Bynksminde", som har været i slægtens eje siden 1869. Ane Sofie havde arvet sin mor og mormors dygtighed. Edvard Thomsen var en dygtig landmand og havde forskellige offentlige hverv. Han døde 13. febr. 1927. Ane Sofie boede hos datteren fra 1935 til sin død 17. juli 1943. De er begravet på Egå kirkegård.

Børn:

2. a. Edvard Sørinus Jes Thomsen, født 16. marts 1907.
   b. Ellen Helene Thomsen, født 3. juli 1909.



"Bynksminde", Edvard og Sofie Thomsen med børnene Jes og Ellen.

2. a. *Edvard Sørinus Jes Thomsen*, gift 23. maj 1931 med Maren Elisabeth Madsen, født 15. aug. 1908, fra Egå. De ejede "Bynksminde", Skæring, Egå, som nu er rideskole. Maren døde 15. sept. 1975. Jes Thomsen døde i nov. 1987.

Børn:

a. 1. *Inger Thomsen*, født 18. maj 1934, gift 23. juli 1955 med Arne Olsen, Bjerresø, født 13. sept. 1931. De købte "Bakkegården" i Skæring i 1955 og solgte den igen i juni 1968, hvorefter de købte gården "Dannevang", Hadsundvej 425, Hald, 8983 Gjerlev J.

Børn:

1. a. Anne Birthe Olsen, født 12. maj 1956.
   b. Mogens Braderup Olsen, født 15. marts 1958.
   c. Henrik Braderup Olsen, født 15. jan. 1960.
   d. Poul Braderup Olsen, født 28. juni 1962.
   e. Thomas Olsen, født 9. marts 1966.

1. a. *Anne Birthe Olsen*, lærer, gift 25. maj 1985 med Henrik Søgaard Jørgensen, født 19. aug. 1954, fra Sønderborg. Begge er lærere på Nørbæk Efterskole, Fårup. Adresse: Adelgade 2, Nørbæk, 8990 Fårup.
   Børn:
   a. 1. Maiken Søgaard Olsen, født 28. jan. 1987.
   2. Gry Søgaard Olsen, født 28. jan. 1987.
   3. Troels Søgaard Olsen, født 31. maj 1990.

1. b. *Mogens Braderup Olsen*, installatør, og plejeassistent Bodil Nielsen, født 3. maj 1959, Ålum. Adresse: Kørvelvangen 5, 8900 Randers.
   Børn:
   b. 1. Rikke Nielsen, født 12. jan. 1987.

1. c. *Henrik Braderup Olsen*, statsaut. revisor, og kontorassistent Helle Sindal, født 1. maj 1961. Adresse: Byløkken 22, 8240 Risskov.
   Børn:
   c. 1. Søren Sindal, født 8. jan. 1984.

1. d. *Poul Braderup Olsen*, smed, bor Hægvej 1, Skæring, 8250 Egå.

1. e. *Thomas Olsen*, maskiningeniør, gift 6. juli 1991 med geolog Anne Mette Egge Rasmussen, født 5. nov. 1967.
Adresse: Silkeborgvej 60, 8000 Århus C.

2. b. *Ellen Helene Thomsen*, gift 15. sept. 1936 med Bent Pedersen, født 5. dec. 1910 i Refsvindinge, søn af forstander Ejnar Pedersen, Egå Efterskole, og Ingeborg Ibsen. De drev deres gård "Østerholm", Lisbjergvej 41, Lisbjerg, 8200 Århus N. Bent Pedersen døde 19. aug. 1969; han er begravet på Lisbjerg kirkegård. Ellen H. Pedersen bor Tirstrupvej 16st.th., 8240 Risskov.
   Børn:
   b. 1. Birgit Bent Pedersen, født 20. juli 1937, "Østerholm".
   2. Ingeborg Sofie Bent Pedersen, født 21. sept. 1938. "Østerholm".
   3. Margrethe Bent Pedersen, født 8. aug. 1940, "Østerholm".
   4. Erling Bent Pedersen, født 19. maj 1943, "Østerholm".
   5. Lars Bent Pedersen, født 10. juli 1950, "Østerholm".
   6. Bodil Bent Pedersen, født 21. okt. 1951, "Østerholm".

   b. 1. *Birgit Bent Pedersen*, gift 15. sept. 1957 med Asger Højmark Lund, født 5. jan. 1930.
   Adresse: "Gammelbygård", Højervej 21, V. Gammelby, 6280 Højer.
   Børn:
   1. a. Niels Højmark Lund. født 22. maj 1962, "Gammelbygård".
   b. Ingrid Lund, født 29. sept. 1964, "Gammelbygård", død i marts 1980.
   c. Bent Højmark Lund, født 4. okt. 1966, "Gammelbygård".

   b. 2. *Ingeborg Sofie Bent Pedersen*, sygeplejerske, gift 4. jan. 1964 med lærer Knud Erik Petersen, født 4. juli 1939, Nørremølle. Ægteskabet opløst i 1983, og Ingeborg gift igen 6. april 1990 med Aage Overgaard, født 7.

febr. 1939, søn af Kathrine og Ejnar Overgaard, død 1977, Odder. Adresse: Ballevej 197, 8300 Odder.

Børn:

2. a. Karin Petersen, født 20. april 1965, Tønder.
   b. Astrid Helene Petersen, født 4. marts 1967, Sønderborg.
   c. Anne Lone Petersen, født 6. april 1971, Dronninglund.

2. a. *Karin Petersen*, laborant, gift 30. juli 1988 med pelsdyravler Kurt Jensen, født 6. okt. 1959, søn af Inge og Knud Jensen, Aså.
Adresse: Gingsholmvej 6, Try, 9330 Dronninglund.

Børn:

a. 1. Rasmus Jensen, født 6. juli 1987.
   2. Ida Jensen, født 21. febr. 1990.

2. b. *Astrid Helene Petersen*, køkkenassistent, bor Holbergsvej 1, 9700 Brønderslev.

2. c. *Anne Lone Petersen*, pt. Viborg Gymnastikhøjskole, derefter til England.

b. 3. *Margrethe Bent Pedersen*, gift 5. juni 1965 med Erik Madsen, født 13. maj 1940 på Råskovgård, Hørve.
Adresse: Tørring Autoophug, Egholmsvej 8, 7160 Tørring.

Børn:

3. a. Lene Madsen, født 30. juli 1966.
   b. Dorthe Madsen, født 28. april 1968.
   c. Lisbeth Madsen, født 21. dec. 1972.

b. 4. *Erling Bent Pedersen*, lærer, gift 18. dec. 1965 med lærer Else Jacobsen, født 6. dec. 1944, Viborg. De bor Henriksvej 8, 9320 Hjallerup.

Børn:

4. a. Henriette Bent Pedersen, født 20. marts 1969.
   b. Inger Pedersen, født 8. febr. 1973.

b. 5. *Lars Bent Pedersen*, gift 11. juli 1970 med Kirsten Ann Vibeke Sølund Jacobsen, født 14. okt. 1950 i Århus.
Adresse: "Ågård", Vægerhøjvej, Overlade, 9640 Farsø.

Børn:

5. a. Anne Mette Pedersen, født 6. april 1972.
   b. Marianne Pedersen, født 22. maj 1974.
   c. Hanne Pedersen, født 15. aug. 1975.
   d. Anders Sølund Pedersen, født 8. jan. 1982.
   e. Peter Sølund Pedersen, født 8. jan. 1982.
   f. Julie Sølund Pedersen, født 6. april 1991.

b. 6. *Bodil Bent Pedersen*, sygehjælper, gift 18. juli 1981 med Jørgen Lassen, født 5. april 1951, søn af bager Lorentz og Ellinor Lassen, Askevej, Åle, 7160 Tørring. Adresse: Gramvej 14, 7130 Juelsminde.

Børn:

6. a. Lise Lotte Lassen, født 9. nov. 1979, Horsens.
   b. Louise Lassen, født 11. febr. 1982, Horsens.

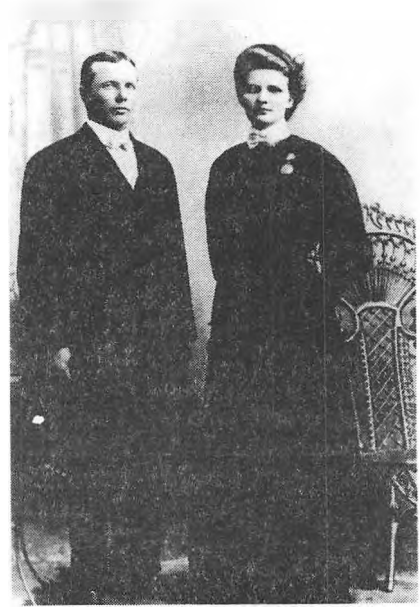

Peder Horup Jensen og Anna Nelson.

3. *Peder Horup Jensen*, havde forskellige ejendomme, inden han i maj 1903 rejste til Amerika, og da var han ugift. Forbindelsen med Peder Horup Jensen var afbrudt i mange år; men i efteråret 1991 blev kontakten til hans familie oprettet igen, idet en af hans efterkommere efterspored hans aner i Danmark og sendte meget fyldige oplysninger.
   Peder Horup Jensen startede sin tilværelse i USA i Chicago, Illinois, med at installere kloak- og vandrørsledninger. Senere flyttede han til Roseau, Minnesota, hvor han blev rejsende agent for Watkins produkter og kørte omkring med hestevogn. Han blev gift 24. marts 1909 i Roseau, med Anna Nelson, født 5. febr. 1889 i Enköping i Sverige, datter af Hampus Per Nelson og Betty Jonsson, hvorefter han slog sig ned i Roseau som smed og farmer, senere som hønseavler. Nogen tid efter flyttede han til Lancaster, sammen med sine 2 yngste sønner, hvor han trak sig tilbage; han døde på et hospital i Hallock, Minnesota, ramt af et hjerteslag 7. aug. 1947, da han var indlagt for en blærelidelse.
   Anna Nelson's forældre var emigreret til USA, da hun var 3 år. Hun var 20 år yngre end Peder, og deres ægteskab blev stormfuldt. De levede adskilt de sidste få år af hans liv; Anna fortsatte med at bo på deres gård i Wanaska efter adskillelsen, men flyttede senere til Hallock, hvor hun plejede en ældre dame. Hun boede sine sidste år i Thief River Falls og døde på et plejehjem i Coon Rapids 19. okt. 1968. De er begge begravet i Malung, Minnesota.

Børn:

3. a. Ellen Marie Jensen, dødfødt 1. jan. 1910, Malung, begravet hjemme på gården i Malung, Minnesota (Mn).
   b. Ellen Marie Jensen, født 6. maj 1911, Malung, Mn.
   c. Harry Palmer Jensen, født 27. juli 1913, Roseau, Mn., død ugift 3. febr. 1938 i Roseau, begravet i Malung.
   d. Lulu Eleonora Jensen, født 28. nov. 1914, Roseau, Mn.
   e. John Horup Jensen, født 15. febr. 1918, Roseau, Mn.
   f. Lillian Valentine Jensen, født 14. febr. 1923, Roseau, Mn.
   g. Robert Laurel Jensen, født 14. aug. 1927, Roseau, Mn.
   h. Ruben Adolph Jensen, født 8. juli 1929, Roseau, Mn.



Fra Ellens 80 års fødselsdag.
Fra venstre: Forrest: Ellen Cory, Lulu Carpenter; bagest: Robert Jensen og John Jensen.

3. b. *Ellen Marie Jensen*, hjælpesygeplejerske, gift 26. nov. 1931 i Cavalier, North Dakota, med Russell Howard Cory, født 17. nov. 1910 i Lancaster, Minnesota, søn af Ruben Henry Cory og Hattie Darter. Han var landmand, jæger og fåreklipper (et år Minnesota mester). Ellen arbejdede som ung pige i huset for Russell's forældre, blev senere gift med sønnen, hvorefter de overtog hans forældres gård, og her opdrog de deres børn. Kort tid før Russell døde, flyttede de til Lancaster, hvor Ellen stadig bor i sit "mobile home". Russell døde 22. aug. 1983 i Hallock og blev begravet i Lancaster. Ellen Cory var længe aktivt medlem af kirken, sang duetter med præsten, tog sig af syge og enlige samt hæklede dukker, indtil hun mistede det meste af sit syn.

   Børn:

   1. Rodney Harris Cory, født 2. nov. 1932, Lancaster, Mn.
   2. Barbara Lou Cory, født 18. nov. 1938, Hallock, Mn.
   3. John Wayne Cory, født 15. okt. 1943, Hallock, Mn.

b. 1. *Rodney Harris Cory*, konstruktør, gift 30. aug. 1953 i Hallock, med Ruth Louise Larson, født 12. maj 1936 i Newell, Iowa, datter af Marvin Weston Larson og Nillie D. Muir. Rodney døde 19. dec. 1987 på operationsbordet i Abbott Northwestern Hospital, Minneapolis. Ruth Cory er afdelingsleder i et tøjvarehus i St. Paul og bor i Coon Rapids.

Børn:

1. a. Ronda Louise Cory, født 23. april 1960, Santa Fe, N. Mexico.
b. Roberta Lynn Cory, født 8. jan. 1964, Santa Fe, N. Mexico.
(Begge døtre er adopterede)

1. a. *Ronda Louise Cory*, psykolog, gift 14. febr. 1986 i Coon Rapids, med teaterleder Paul Allen Kinneberg, født 23. juli 1963 i Inver Grove Heights, Minnesota, søn af Bruce Alan Kinneberg og Leona May.

Børn:

a. 1. Vanessa Nicole Kinneberg, født 27. april 1987, Coon Rapids, Mn.
2. Alex Jay Kinneberg, født 24. juni 1989, Coon Rapids.
3. Paige Cory Kinneberg, født 10. nov. 1990.

1. b. *Roberta Lynn Cory*, kosmetolog, bor hos moderen.

b. 2. *Barbara Lou Cory*, sekretær, senere uddannet sygeplejerske, gift 14. aug. 1958 i Lancaster, Minnesota, med Dennis Edward Glad, født 5. sept. 1937 i Hallock, søn af Edward Glad og Svea Christine Swensson. Barbara har siden jan. 1991 arbejdet som plejekoordinator på et hjem for uhelbredeligt syge. Dennis Glad var tidligere socialarbejder, er nu præst ved Albright-Lynd's Metodistkirker i Marshall.

Adresse: 300 Elm Street, Marshall, Minnesota 56258, USA.

Børn:

2. a. Cory Edward Glad, født 8. maj 1960, Minneapolis, Mn.
b. Taylor Dennis Glad, født 11. juli 1962, Minneapolis, Mn.
c. Carter Russell Glad, født 13. juni 1967, Rockford, Illinois.

2. a. *Cory Edward Glad*, leder af rekonvalecenshjem i Modesto, Californien, gift 29. aug. 1981 i Cold Springs, Minnesota, med Karen Sue Schwegel, født 6. apr. 1959 i St. Cloud, Minnesota, datter af George James Schwegel og Doris Ann Zormeier. Cory og Karen er begge interesseret i sport og dyrker kirkesang; hun har ledet forskellige kirkekor.

Børn:

a. 1. Carson Schwegel Glad, født 12. juni 1982, Robbinsdale, Mn.
2. Cassidy Schwegel Glad, født 12. juni 1982, Robbinsdale, Mn.

2. b. *Taylor Dennis Glad* ejer egen elektronikforretning.

2. c. *Carter Russell Glad* er på college, basketballspiller.

b. 3. *John Wayne Cory*, landmand og fabrikant af landbrugsmaskiner, indehaver af Cory Industries Inc., som han leder sammen med sønnen Anthony.

Gift 9. juni 1962 i Halma, Minnesota, med Sharon Ilona Souder, født 29. april 1944 i Hallock, datter af Earl Souder og Selma Olson.

Børn:

3. a. Anthony Wayne Cory, født 21. marts 1963, Hallock, Mn.
b. Julie Lynn Cory, født 27. juli 1965, Hallock, Mn.
c. Scott Alan Cory, født 25. aug. 1969, Hallock, Mn.
d. Jana Lea Cory, født 17. juli 1972, Hallock, Mn.
e. Ryan Heath Cory, født 3. jan. 1977, Hallock, Mn.
f. Tonya Marie Cory, født 17. dec. 1983, Hallock, Mn.

3. a. *Anthony Wayne Cory*, landmand og fabrikant.

3. b. *Julie Lynn Cory*, gift 13. april 1983 i Glyndon, Minnesota, med Aaron James Dale, født 30. dec. 1961. Ægteskabet opløst. Julie gift igen i april 1989 med mekaniker Andrew John Fridger, søn af Grace og William Fridger.

Børn:

b. 1. Trista Evelyn Dale, født 20. okt. 1983, Williston, N. Dakota.

3. c. *Scott Alan Cory*, trompetist.

3. d. *Jana Lea Cory*, gift 10. juli 1989 i Lowry, Minnesota, med flymekaniker Norman Wegener, Jr., søn af Linda og Norman Wegener, Sr.

Børn:

d. 1. Philip Andrew Wegener, født 20. jan. 1990, Thief River Falls, Mn.

3. d. *Lulu Eleonora Jensen*, gift 4. nov. 1940 i Cour-de-Lene, Idaho, med lærer John Arthur Croy, født 7. maj 1907, Hope, Idaho, død 26. marts 1969 i Chelan, Washington. Lulu gift igen på Hawaii med frugtplantageejer Harry Leslie Carpenter, født 30. juli 1918 i Chelan, Washington. De bor i Chelan, Washington.

Børn:

d. 1. John Robert Croy, født 26. april 1941, Twisp, Washington.
2. Joanne Louise Croy, født 7. maj 1942, Cour-de-Lene, Idaho.

d. 1. *John Robert Croy*, regnskabsuddannelse ved Idaho Universitet, gift med April. Ægteskabet opløst.

Børn:

1. a. Corbin John Croy. født 13. juni 1980, Cour-de-Lene, Idaho.

d. 2. *Joanne Louise Croy*, bogholderske, gift 11. febr. 1967 i Chelan, Washington, med Robert Herman Vervaeke, født 24. april 1941 i Colville, Washington.

Børn:

2. a. Laura Jo Vervaeke, født 16. maj 1973, Bozeman, Montana.
b. John Robert Vervaeke, født 2. april 1975, Wenatchee, Washington.

3. e. *John Horup Jensen*, psykiater, gift 28. okt. 1944 i Olathe, Kansas, med sekretær Twila Blanche Sebert, født 22. marts 1924 i Kansas City, datter af Chester

Carl Sebert og Anna Blanche Hurliman. Landmand i Lancaster og McClouth, Kansas. Gjorde tjeneste under 2. Verdenskrig på Penryhn- og Tongaøerne i Stillehavet. Derefter ejer af "Blanchester Motel", Eagle Lake, Willmar, Mn., som han drev sammen med sin hustru samtidig med, at han arbejdede på Willmar State Hospital som psychotekniker. John er passioneret radioamatør.

Børn:

e. 1. Nancy Anna Jensen, født 12. juli 1945, Kansas City, Mn.
2. Kirk Pedar Jensen, født 3. sept. 1948, Hallock, Mn.

e. 1. *Nancy Anna Jensen*, personalechef, gift 13. okt. 1967 i Anoka, Minnesota, med butiksejer Vernon Hileman Coss, Jr., født 2. juli 1941, søn af V. H. Coss, Sr. og Viola Stranberg. Som sin fader har Nancy også sin radioamatørlicens. Adresse: County Road 40, Spicer, Minnesota, USA.

Børn:

1. a. Michael Vernon Coss, født 15. maj 1968, Willmar, Mn.
b. Patrick John Coss, født 6. okt. 1971, Willmar, Mn.
c. Jill Elisabeth Coss, født 27. dec. 1973, Willmar, Mn.

1. a. *Michael Vernon Coss* er radioamatør.

e. 2. *Kirk Pedar Jensen*, elektronikingeniør, beskæftiget med ultralyd hos Dakota Medical Systems, Inc., gift 28. april 1973 i Franklin, Minnesota, med Clare Mary Catherine Serbus, født 12. aug. 1949 i Redwood Falls, Minnesota, datter af Lydia og Joseph Serbus. Gjorde tjeneste i US Army i 3 år og var herunder 1 år i Vietnam som radiotekniker. Er radioamatør. Adresse: 2217 N. Univ. Dr., 58102 Fargo, N. Dakota, USA.

Børn:

2. a. Christopher Kirk Jensen, født 28. juli 1979, Bismarck, N. Dakota, (Adopteret).
b. Catherine Jane Jensen, født 24. marts 1984, Minot, N. Dakota.

3. f. *Lillian Valentine Jensen*, gift 2. nov. 1941 i Hallock med Ferdinand Earland Pearson, født 28. april 1919 i Hallock, Minnesota, søn af Egnar Pearson og Carrie Glad. Lillian døde 14. marts 1990 i Fargo, N. Dakota; begravet i Lancaster, Mn.

Børn:

f. 1. Ronald Ferdie Pearson, født 17. nov. 1942, Hallock, Mn.
2. Rebecca Alice Pearson, født 9. aug. 1945, Lancaster, Mn.
3. Randel Lee Pearson, født 17. jan. 1951, Hallock, Mn., død 26. maj 1968.
4. Roberta Sue Pearson, født 27. maj 1954, Hallock, Mn.

f. 1. *Ronald Ferdie Pearson*, 10 års tjeneste i US Army, herunder 2 gange i Vietnam, gift i dec. 1987 i Lancaster med Lee.

Børn:

1. a. Amber Lee Pearson, født 17. nov. 1988, Hallock, Mn.

f. 2. *Rebecca Alice Pearson*, skattekontrollør, gift 5. marts 1965 i Lancaster med socialarbejder Thomas John Roger Anderson, født 19. maj 1939 i Hallock, søn af Albin O. Anderson og Bernice (Jane) Westerson.

Børn:

2. a. Janal R. Anderson, født 4. okt. 1965, Stevens Point, Wisconsin.
   b. Stacy Lee Anderson, født 16. juni 1969, Crookston, Mn.

f. 4. *Roberta Sue Pearson*, gift 27. sept. 1975 i Lancaster med luftfartsadministrator Mark David Vosper, født 22. juni 1950 i Grafton, North Dakota, søn af Frederick Kent Vosper og Phyllis Eileen Kelm.

Børn:

4. a. Jennifer Lynn Vosper, født 21. sept. 1980, Downer Grove, Illinois.
   b. Kayla Lillian Vosper, født 9. nov. 1982, Cavalier, ND.
   c. Krista Phyllis Vosper, født 9. nov. 1982, Cavalier, ND.

3. g. *Robert Laurel Jensen*, restauratør, musiker, gift 28. april 1945 i Thief River Falls, Minnesota, med Viola Mae Balderston, født 2. sept. 1927 i Hallock, datter af Lawrence og Alta Balderston. Adresse: "The Versatones", 6610 Polk N.E., Minneapolis, Minnesota 55433, USA.

Børn:

g. 1. Donald Lawrence Jensen, født 18. maj 1946, Hallock, Mn.
   2. Sherian Ann Jensen, født 29. maj 1947, Hallock, Mn.
   3. Daniel Leroy Jensen, født 29. aug. 1948, Hallock, Mn.
   4. Cynthia Rae Jensen, født 27. dec. 1957, Superior, Wisconsin.
   5. Robert Pedar Jensen, født 12. jan. 1970, Minneapolis, Mn.

g. 1. *Donald Lawrence Jensen*, EDB-specialist, gift 19. april 1969 i Long Prairie, Minnesota, med Sandra Lee Radtke, født 28. okt. 1949 i Bertha, Minnesota, datter af Paul Albert Radtke og Delores Mae Byland. Donald døde 12. marts 1979 i Minneapolis, begravet i Coon Rapids, Minnesota.

Børn:

1. a. Paul Robert Jensen, født 29. maj 1970, Minneapolis, Mn.
   b. Kurt Darin Jensen, født 1. aug. 1972, Minneapolis, Mn.
   c. Matthew Donald Jensen, født 6. aug. 1975, Minneapolis, Mn.

g. 2. *Sherian Ann Jensen*, tandtekniker, nu modehandler, "Little Women", Market Sq., 25th. St. S., Fargo, N. Dakota, gift 16. april 1966 i Spring Lake, Minnesota, med røntgentekniker Joel Dean Herring, født 19. okt. 1944 i Turtle Lake, North Dakota, søn af Leroy Herring og Mildred Bergo. Joel var indehaver af Dakota Medical Systems, Fargo.

Børn:

2. a. Chad Herring, født 1. aug. 1970, Bismarck, N. Dakota.
   b. Krista Herring.

g. 3. *Daniel Leroy Jensen*, røntgentekniker, metallurg, gift 29. sept. 1978 i Minnesota med markedsanalytiker Susan Leona Schommer, født 29. febr. 1952 i Hastings, Mn., datter af Robert L. Schommer og Leona Rotty.

g. 4. *Cynthia Rae Jensen*, gift 23. juli 1976 i Watertown, South Dakota, med chauffør Mark Steven Heurkins, født 18. febr. 1957 i St. Paul, Minnesota. Ægteskabet opløst i jan. 1980.

Børn:

4. a. Mark Kennedy Heurkins, født 3. maj 1977, Fridley, Mn.
Cynthia gift igen 5. nov. 1983 i Mounds View, Minnesota, med værkstedsarbejder Michael Jon Costello, født 18. marts 1957 i Moorhead, Minnesota, søn af Robert George Costello og Faye Jeanette Bundy.
Børn:

4. b. Jon Robert Costello, født 7. okt. 1985, Fridley, Mn.
c. Amanda Rae Costello, født 18. okt. 1986, Fridley, Mn.

g. 5. *Robert Pedar Jensen*, gift 31. aug. 1991 i Mounds View, Minnesota, med Angela Marie Burt.

3. h. *Ruben Adolph Jensen*, elektriker, gift 24. juli 1954 i Superior, Wisconsin, med bankassistent Patricia Ann Lundgren, født 21. okt. 1935 i Superior, datter af Melvin Elmer Lundgren og Arlene Brown. Ruben deltog i krigen i Korea: han døde 15. juli 1986; Patricia var død allerede 23. aug. 1984. De flyttede til Kenyon, Mn., i 1972, hvor de også er begravet.
Børn:

h. 1. Richard Leroy Jensen, født 19. okt. 1955, Superior, Ws.
2. Constance Jean Jensen, født 18. marts 1958, Superior, Ws.
3. Julie Ann Jensen, født 15. okt. 1962, Minneapolis, Mn.

h. 1. *Richard Leroy Jensen* er elektroniktekniker.

h. 2. *Constance Jean Jensen*, psykiatrisk tekniker, gift 18. juni 1977 i Kenyon, Minnesota, med Kevin Michael Quinlan, søn af Elmer og Lorraine Quinlan. Ægteskabet opløst.
Børn:

2. a. Shauna Lea Quinlan, født 6. jan. 1981, Faribault, Mn.
Constance gift igen 2. sept. 1984 i Mackinac Island, Michigan, med støbeformand William J. Bongers, født 21. febr. 1953 i Faribault, Minnesota, søn af John Louis Bongers og Jeannine M. La Croix.
Adresse: 810, NW First Ave., Faribault, Minnesota, USA.
Børn:

2. b. Brandi Renee Bongers, født 17. dec. 1985, Faribault, Mn.
c. Mitchell Ryan Bongers, født 4. april 1988, Faribault, Mn.

h. 3. *Julie Ann Jensen*, advokatsekretær.

4. *Jens Sørensen Jensen*, tog ingeniøreksamen og virkede i mange år som civilingeniør i Århus. Gift 5. nov. 1921 med Edith Skovgård, født 28. april 1904 i Århus. Flyttede til Skæring, men er nu begge døde. Der var ingen børn.

5. *Niels Peder Jensen* havde som ung flere landejendomme forskellige steder; derefter i mange år en gård i Skødstrup. Var ugift; en af hans søster Lone's døtre har været husbestyrerinde for ham. Senere købte han et hus i Skødstrup. Han døde 25. dec. 1958 og blev begravet på Skødstrup kirkegård.

6. *Juul Sofus Martin Jensen*, gift 29. sept. 1906 med Inger Marie Lyngby, født 20. april 1887, fra Vithen. Juul havde først sin fødegård i Kankbølle, men solgte den i

foråret 1907 til sin broder Niels Jensen, der efter nogle år solgte den til sin fætter, Peder Horup Pedersen fra Sønderholm. Samtidig flyttede Juul's forældre til datteren Nikoline på "Gunvadgård", hvor de boede til deres død. Juul købte derpå Søren Peder Bonde's gård i Skødstrup, som han byttede med "Bendstrupgård", Todbjerg sogn; derefter flyttede de til "Bakkebo" ved Skødstrup til Inger's forældre, og efter knap et år til "Højlund" i Lyngå. Juul Jensen døde 1. febr. 1964. Inger døde 26. jan. 1974 hos sønnen Peder i Skanderborg.

Børn:

6. a. Ellen Magdalene Jensen, født 17. marts 1907 i Kankbølle.
   b. Søren Lyngby Jensen, født 6. okt. 1908 i Skødstrup, død 27. juni 1932.
   c. Peder Lyngby Jensen, født 19. aug. 1910 i Skødstrup, død 28. jan. 1911.
   d. Peder Lyngby Jensen, født 28. nov. 1911 i Skødstrup.
   e. Herdis Lyngby Jensen, født 30. sept. 1913 i Bendstrup.

6. a. *Ellen Magdalene Jensen*, gift 4. maj 1928 med Peter Baatrup, født 3. febr. 1900, søn af gdr. Peder Pedersen, Fulden. De blev gift i Lyngå Kirke og bosat i Skanderborg, hvor Peter Baatrup var forretningsfører for A/S Peder Hansen, et datterselskab af A/S Korn- og Foderstofkompagniet i Århus. Fra 1934 var Peter Baatrup direktør for A/S Grenå Korn- og Foderstofforretning, hvor han virkede, til han gik af med pension i 1965. Peter døde 15. aug. 1970 og Ellen Magdalene døde 11. nov. 1987, begravet i Grenå.

Børn:

a. 1. Kirsten Baatrup, født 5. febr. 1929 i Skanderborg.
   2. Per Baatrup, født 10. maj 1933 i Skanderborg.
   3. Ingrid Baatrup, født 4. maj 1935 i Grenå.
   4. Ellen Baatrup, født 27. okt. 1936 i Grenå.

a. 1. *Kirsten Baatrup* fik realeksamen fra Grenå skole i 1945, var derefter et år på en gård for at lære husholdning, før hun kom i lære hos kgl. hofjuveler Hingelberg i Århus. Bestod i 1950 svendestykke med sølvmedalje. Kom i 1951 på udveksling til en stor sølvsmedfabrik i Holland. Efter en afstikker til London, hvor hun frekventerede en tegneskole, vendte hun hjem for at forberede sit bryllup med direktør S. A. C. Begeer født 5. nov. 1922, søn af generaldirektør C. R. S. Begeer, Voorschoten, Holland. De bosatte sig i Holland. Kirsten Begeer-Baatrup døde 6. april 1981 og blev begravet i Voorschoten.

S. A. C.Begeer flyttede i 1985 til Belgien. Han giftede sig igen i 1989 og bor nu: Jan van Puyenbroecklaan 15, B-2120 Schoten, Belgien.

Børn:

1. a. Jette Antoine Begeer, født 15. marts 1956.
   b. Dolfje Maarlen Begeer, født 22. juni 1957.
   c. Carel Rutger Bastian Begeer, født 10. okt. 1962.

1. a. *Jette Antoine Begeer*, uddannet fysioterapeut med speciale i optræning af handicappede børn, bor pt. i Tyskland.

1. b. *Dolfje Maarlen Begeer*, gift 23. april 1982 med Hein de Bont. Adresse: Hoofdstraat 77, NL-2351AC Leiderdorp, Holland.

Børn:

b. 1. Ellen Louise de Bont, født 31. maj 1983.
2. Fleur Isabelle de Bont, født 24. juni 1984.

1. c. *Carel Rutger Bastian Begeer*, uddannet indenfor PR, bor i Den Haag, Holland.

a. 2. *Per Baatrup*, gift 2. juli 1960 med laborant Kirsten Eriksen, født 17. aug. 1936, datter af tandlæge Kjeld Eriksen (død 1942) og fru Esther, senere gift Kaltoft, Vejle, og bosatte sig i København, hvor han virkede som assistent for professor Vagn Madsen, Århus. Fra 1964 ansat på Nordisk Elektrisk Apparatfabrik, hvor han ledede administrationsfunktionerne. I oktober 1970 blev han økonomichef hos GNT Automatik, i april 1971 forfremmet til økonomidirektør og i november 1972 til administrerende direktør samme sted. I 1985 administrerende direktør for NTP Elektronik A/S. Adresse: Bueager 12, Trørød, 2950 Vedbæk.

Børn:

2. a. Tine Baatrup, født 9. juli 1964, Virum.
b. Peter Baatrup, født 12. sept. 1966, Virum.

2. a. *Tine Baatrup* tog HF-eksamen 1963 fra Rungsted Statsskole, var derefter 1/2 år i huset i Boston, USA. Læste jura et par år og har derefter arbejdet på forskellige hoteller her i landet og i England. Påbegyndte korrespondentstudiet ved Handelshøjskolen i København i 1990. Adresse: Strandboulevarden 125tv., 2100 København Ø.

2. b. *Peter Baatrup* tog studentereksamen 1985 fra Holte Gymnasium, var derefter et år i kibbutz i Israel og læste et år på Augsburg College, Minneapolis, USA. Påbegyndte jurastudiet ved Københavns Universitet 1987. Midlertidigt afbrudt studierne 1991 for et års jurastudie ved University of Minnesota, Minneapolis. Gift 2. sept. 1990 i Minneapolis med Julie Ann Sabo, født 18. marts 1966, datter af medlem af kongressen i Washington Martin Olav Sabo og fru Sylvia. Adresse: Amalievej 21, 1875 Frederiksberg C.

a. 3. *Ingrid Baatrup*, student fra Århus Katedralskole i 1953. Derpå i Handelsbanken i Århus, gift 25. marts 1961 med civilingeniør Jørgen Petersen, født 30. jan. 1925, virker som vicebrandchef i Århus, søn af postmester J. A. L. Petersen, Rudkøbing. Adresse: Egensvej 3, 8240 Risskov.

Børn:

3. a. Jan Baatrup Petersen, født 5. marts 1962.
b. Per Baatrup Petersen, født 25. febr. 1965.

3. a. *Jan Baatrup Petersen*, student fra Risskov Amtsgymnasium i 1980, civilingeniør fra Danmarks tekniske Højskole i 1986, hvor han blev licentiat studerende. Fra 1992 lektor på Instituttet for Skibs- og Havteknik på Danmarks Tekniske Højskole. Adresse: Taarbæk Strandvej 105 L, 2930 Klampenborg.

3. b. *Per Baatrup Petersen*, student fra Risskov Amtsgymnasium 1983, civilingeniør fra Danmarks Tekniske Højskole i 1989, nu ansat i Olicom A/S, Holte. Bor sammen med Louise Kampmann, født 1. okt. 1965, datter af Jens Kampmann og Lis Pedersen.
Adresse: Nansensgade 90$^{1th.}$, 1366 København K.

a. 4. *Ellen Baatrup* fik realeksamen i Grenå i 1952, derefter 4 år i lære hos fotograf W. Øvlesen, Grenå, bestod svendestykke i 1956 med broncemedalje. Efter nogle måneders ophold hos søsteren i Holland deltog hun på legatbasis i Tuborg-fondets rejse til Tyskland, Schweiz og Italien. Tilbragte et år som fotograf på Færøerne, var en vinter på den Internationale Højskole i Helsingør, 3 år hos fotograf Nørmart i Odense, 1 1/2 år i Genève, 1 år i fotoforretning i Hellerup før hun kom til hotel Marina i Vedbæk som receptionschef. Gift 15. april 1967 med Erland Nielsen, født 4. febr. 1934 i København, sælger af plastmaterialer.
Adresse: Elleorevej 11, Veddelev, 4000 Roskilde.

6. d. *Peder Lyngby Jensen* (kaldet Bøj), elektroingeniør; fra 1. jan. 1947 til 1. juli 1979 var han ejer af Skanderborg Maskinfabrik, hvor der laves slibemaskiner, en del til eksport. Han har en dejlig villa, hvor moderen boede sammen med ham til sin død. Adresse: P. B. Lundsvej 15, 8660 Skanderborg.

6. e. *Herdis Lyngby Jensen*, gift 9. aug. 1942 med gdr. Peter Nikolaj Støvlbæk Clausen, født 16. dec. 1911 i Hvidbjerg, søn af proprietær Sissel og Christen Clausen, Mors. Peter Nikolaj Støvlbæk Clausen havde først en forpagtning i Grenå i 5 år og forpagtede derefter "Ginnerup Østergård" ved Grenå; i 1956 købte de "Gl. Mølle", Gl. Landevej 15, 8586 Ørum, Djursland. Sønnen Claus overtog gården i 1985, og Herdis og Peter Clausen flyttede til Rønde Kommune. Adresse: Klostervang 2, 4000 Roskilde.

Børn:

e. 1. Lena Lyngby Clausen, født 27. aug. 1945.
2. Bodil Lyngby Clausen, født 28. febr. 1948.
3. Claus Støvlbæk Clausen, født 26. april 1954.

e. 1. *Lena Lyngby Clausen*, uddannet hospitalslaborant og cand. psych., gift 28. april 1968 med cand. agro. Ole Hans Christian Olsen, født 3. aug. 1942, søn af gdr. Morten Olsen, Poelhøj Dyssekilde, Sjælland. Ole og Lena Olsen har tidligere boet i Afrika i 4 år, dels i Sierra Leone og dels i Nyeri i Kenya. Ole Olsen var administrator fra 1979-85 på Kalø og har siden 1985 været ansat i ingeniørfirmaet Carl Bro, Glostrup.
Adresse: Klostervang 2, 4000 Roskilde.

Børn:

1. a. Mads Lyngby Olsen. født 9. okt. 1968.
b. Gitte Lyngby Olsen, født 26. sept. 1970.
c. Bolette Lyngby Olsen, født 1. juli 1972.

e. 2. *Bodil Lyngby Clausen*, lægesekretær, gift 18. juli 1971 i Ginnerup Kirke med bankfuldmægtig Thorkild Skovbølling, født 28. marts 1949 i Gjessø.

Adresse: Hybenallé 14, 8722 Hedensted.

Børn:

2. a. Dorthe Skovbølling, født 15. juli 1972.
   b. Søren Skovbølling, født 19. okt. 1974.
   c. Sara Skovbølling, født 2. april 1979.

e. 3. *Claus Støvlbæk Clausen*, landmand og ejendomshandler, gift 26. juli 1980 i Mariager Kirke med Vibeke Grundahl, født 20. maj 1959, datter af farvehandler Grundahl, Mariager.

Adresse: "Gl. Mølle", Gl. Landevej 15, 8586 Ørum Djurs.

Børn:

3. a. Nicolaj Støvlbæk Clausen, født 21. jan. 1985.
   b. Louise Grundahl Clausen, født 11. nov. 1986.

7. *Marius Jensen*, mejeribestyrer i Ødum 1900–1909; derefter i Skødstrup fra 1909 til 1934. Regnskabskonsulent for Aarhus Amts Landøkonomiske Selskab 1920–1945. Gift 20. okt. 1905 med Elna Kirstine Olesen, født 24. dec. 1881, fra Hadbjerg. Hun døde 5. dec. 1932. Gift anden gang 12. jan. 1934 med Ingeborg Krause Villadsen, født 12. jan. 1896, fra Skødstrup. Marius Jensen døde 9. okt. 1948. og er begravet på Skødstrup kirkegård. Ingeborg Jensen døde 14. febr. 1980; hun boede de sidste par år på De Gamles Hjem i Skødstrup.

Børn:

7. a. Ellen Johanne Hofmann Jensen, født 3. juli 1906.
   b. Mogens Dorph Hofmann Jensen, født 30. marts 1909.

7. a. *Ellen Johanne Hofmann Jensen*, gift 4. juni 1926 med Knud Ejner Larsen, født 4. juni 1900, død 14. juni 1978. De ejede gården "Halkjær" i Falling. Ellen boede til sidst på Gylling Plejehjem. Hun døde 13. okt. 1985.

Børn:

a. 1. Karen Johanne Hofmann Larsen, født 31. marts 1927.
   2. Inger Vibeke Hofmann Larsen, født 13. dec. 1928.
   3. Mogens Christian Hofmann Larsen, født 27. febr. 1930.
   4. Kirsten Marie Hofmann Larsen, født 10. febr. 1933.
   5. Poul Erik Hofmann Larsen, født 6. febr. 1939.

a. 1. *Karen Johanne Hofmann Larsen*, gift 28. sept. 1948 med Holger Illum Nielsen, født 30. maj 1920. Købte gården "Lille Bisbjerg" af Holger's forældre i 1963. Adresse: Bøllemosegyden 144, 5491 Blommenslyst, Fyn.

Børn:

1. a. *Søren Illum Nielsen*, født 17. sept. 1959, Lille Bisbjerg, (er adopteret: samme som 1.C.8.a.1.b.), dyrlæge, gift 16. maj 1987 med dyrlæge Dorte Høgh, født 29. jan. 1961, datter af dyrlæge Peter Kristian Høgh og Mai Birgit Nørregaard, Birkemosevej 13, 3400 Hillerød.

Adresse: Mejlbyvej 44, 9610 Nørager.

Børn:

a. 1. Rune Illum Høgh, født 3. april 1988, Fåborg.
   2. Rikke Illum Høgh, født 4. febr. 1990, Odense.

a. 2. *Inger Vibeke Hofmann Larsen*, tandlæge, gift 14. febr. 1959 med dyrlæge Knud Tarp, født 11. juli 1932. Knud Tarp overtog i 1963 en praksis i Vivild, som han drev til 1984, da han blev ansat ved Østjyske Slagterier. Inger V. Tarp har praksis i Vivild. Knud Tarp døde 27. aug. 1991. Inger Tarp bor Nørregade 13, Vivild, 8961 Allingåbro.

Børn:

2. a. Henrik Tarp, født 21. jan. 1961.
b. Thomas Tarp, født 18. juli 1962.
c. Morten Tarp, født 13. marts 1965.

2. a. *Henrik Tarp*, maskiningeniør, bor sammen med revisor Lone Vinther Havmose, født 22. marts 1964.
Adresse: Den Gamle Skolesti 5, 8541 Skødstrup.

2. b. *Thomas Tarp*, stud. scient., bor sammen med fysioterapeut Annemette Strøbeck Damgaard, født 3. febr. 1963.
Adresse: Carl Bertelsensgade 8, 8000 Århus C.

Børn:

b. 1. Sofie Strøbeck Tarp, født 24. jan. 1992.

2. c. *Morten Tarp*, stud. jur., bor sammen med stud. pæd. Mette Olivia Larson, født 26. jan. 1965. Adresse: Sølystgade 272tv., 8000 Århus C.

a. 3. *Mogens Christian Hofmann Larsen*, dyrlæge, gift 26. nov. 1960 med korrespondent Margit Hedegaard, født 10. febr. 1937.
Adresse: Hedevænget 96, 8800 Viborg.

Børn:

3. a. Ulrik Hofmann Larsen. født 20. jan. 1963.
b. Jesper Hofmann Larsen, født 9. maj 1965.
c. Susanne Hofmann Larsen, født 18. febr. 1969.

3. b. *Jesper Hofmann Larsen*, ingeniør, gift 21. sept. 1991 med Kate Mikkelsen, født 15. febr. 1969.
Adresse: Kildeparken 8, 6660 Skanderborg.

Børn:

b. 1. Mikkel Hofmann Larsen, født 30. juli 1991.

a. 4. *Kirsten Marie Hofmann Larsen*, ergoterapeut, gift 22. dec. 1962 med møbelsnedker Arne Jørgensen, født 23. april 1931. De bor i Rotorua, New Zealand.

Børn:

4. a. Teena Jørgensen. født 10. juni 1964.
b. Steven Jørgensen, født 30. maj 1967.

a. 5. *Poul Erik Hofmann Larsen*, gift 20. april 1967 med tandlæge Birte Riemann, født 10. marts 1938.
Adresse: Lerdrupvej 101, Ørting, 8300 Odder.

Børn:

5. a. Flemming Hofmann Larsen, født 16. nov. 1968.
   b. Rune Hofmann Larsen, født 8. dec. 1970.

5. a. *Flemming Hofmann Larsen*, stud. scient., bor sammen med Annette Lauritsen. Adresse: Marstrandsgade 19, 8000 Århus C.

5. b. *Rune Hofmann Larsen*, stud. scient., bor Trillegårdskollegiet, 8210 Århus V.

7. b. *Mogens Dorph (Hofmann Jensen)*, tandlæge i Århus, gift 26. dec. 1939 med Ida Marie Holm Pedersen, født 11. juni 1915. Mogens Dorph døde 27. dec. 1991 i Risskov. Ida Dorph bor Krathusvej 2 b, 8240 Risskov.

Børn:

b. 1. Bodil Dorph Jensen, født 14. april 1942.
   2. Vibeke Dorph Jensen, født 1. april 1945.
   3. Karsten Dorph Jensen, født 8. juni 1950.

b. 1. *Bodil Dorph (Jensen)*, tandlæge, og Claes Reit, født 5. aug. 1943. De bor Dalbrinken 6, 6900 Skjern.

Børn:

1. a. Malin Dorph, født 29. nov. 1972.

b. 2. *Vibe(ke) Dorph Jensen*, speciallærer, gift 22. okt. 1966 med Kjell Bjørfors, født 28. maj 1940. Adresse: Gesällgatan 5, Lund i Skåne, Sverige.

Børn:

2. a. Tilde Bjørfors, født 13. jan. 1971.
   b. Lisa Emilia Bjørfors, født 20. okt. 1974.

b. 3. *Karsten Dorph (Jensen)* og Anne Berndt, født 18. nov. 1950, børnehaveleder. Adresse: Agrivej 12, 8240 Risskov.

Børn:

3. a. Rasmus Erik Berndt Dorph, født 7. febr. 1979.
   b. Mattias Erik Berndt Dorph, født 23. jan. 1985.
   c. Emma Katarina Berndt Dorph, født 26. marts 1988.

8. *Nikoline Jensmine Jensen*, gift 10. okt. 1902 med Andreas Henriksen, født 11. nov. 1874, søn af lærer Henriksen. De ejede i mange år "Gunvadgård" i Skæring. Samtidig drev Andreas Henriksen stor kreaturhandel. Andreas døde 13. april 1948. Nikoline døde 31. okt. 1979. Hun boede sine sidste år på plejehjemmet "Kløvervangen" i Skødstrup, hvor hun opnåede at fejre sin 100 års fødselsdag. De er begravet i Egå.

Børn:

8. a. Poula Henriksen, født 18. okt. 1903.
   b. Søren Gunvad Henriksen, født 21. marts 1905, død.
   c. Hans Peter Gunvad Henriksen, født 23. aug. 1906.



Nikoline og Andreas Henriksen med børnene samt Ellen Marie.

8. a. *Poula Henriksen*, gift 30. okt. 1928 med revisor Jens Weis, født 15. febr. 1903, søn af slagtermester Weis, Århus. Jens Weis døde 29. nov. 1978. Efter mandens død boede Poula Weis nogle år i Randers, men flyttede derefter til Fortegården i Risskov. Hendes adresse: Tirstrupvej 5, 8240 Risskov.

Børn:

a. 1. Poul Weis, født 9. dec. 1929.
2. Jens Ole Weis, født 6. april 1933.
3. Sven Erik Weis, født 6. juni 1939.

a. 1. *Poul Weis*, ingeniør, gift 6. marts 1954 med Else Nielsen, født 25. maj 1935. Hun døde 18. sept. 1959.

Børn:

1. a. Inge Weis, født 14. juli 1954.
b. Søren Weis, født 17. sept. 1959; han er bortadopteret til I.C.7.a.1. Holger Illum Nielsen.

Poul Weis giftede sig igen 29. juli 1961 med Gerda Poulsen, født 5. aug. 1935. Adresse: Enebakken 12, 8520 Lystrup.

Børn:

1. c. Susanne Weis, født 21. aug. 1962.
d. Michael Weis, født 15. aug. 1964.

1. a. *Inge Weis*, tasteoperatør, gift 22. april 1978 med maskinmester Palle Keiser, født 8. okt. 1944. De bor Grøfthøjparken 103, 8260 Viby J.

1. c. *Susanne Weis*, bankassistent, gift 8. okt. 1988 med Henrik Højbjerg Madsen, født 13. marts 1950, søn af Nora Højbjerg Madsen, Aggersundvej 26, Sjøstrup, 9600 Års. Adresse: Hobrovej 12, 9600 Års.

Børn:

c. 1. Camilla Højbjerg Madsen, født 30. nov. 1982, Århus.
2. Cathrine Højbjerg Madsen, født 4. april 1989, Holstebro.

1. d. *Michael Weis*, ingeniør ved Jydsk Telefon, Århus, bor Marselisborg Allé 8 a, 8000 Århus C.

a. 2. *Jens Ole Weis*, agent, gift 14. sept. 1963 med Sonja Andresen, født 5. april 1943. Adresse: Egeallé 92, 8600 Silkeborg.

Børn:

2. a. Peter Weis, født 17. marts 1964.
b. Birgitte Weis, født 2. juni 1965.
c. Annette Weis, født 8. sept. 1969.

a. 3. *Sven Erik Weis*, forretningsfører, gift 27. maj 1967 med Ulla Graae, født 12. maj 1939. Ægteskabet er senere opløst. Sven Erik Weis bor Kantatevej 49, 8900 Randers.

Børn:

3. a. Vibeke Weis, født 23. april 1968.

8. c. *Hans Peter Gunvad Henriksen* (Hasse), direktør for Århus Kreatureksport-forening, gift 28. april 1934 med Margit Ibsen, født 4. sept. 1910, død 17. sept. 1978, datter af hestehandler Ibsen, Hornslet. Hasse Henriksen døde 26. juni 1991.

Børn:

c. 1. Lars Ammitzbøll Henriksen, født 8. april 1935.
2. Nils Ammitzbøll Henriksen, født 21. sept. 1938.

c. 1. *Lars Ammitzbøll Henriksen*, læge, gift 15. april 1961 med Karen Honorée Hansen, født 24. febr. 1940. Lars Ammitzbøll Henriksen er speciallæge, Frederiksgade 20, Århus. Ægteskabet opløst.
Lars A. Henriksen bor Sanatorievej 14, 8680 Ry.

Børn:

1. a. Mette Ammitzbøll Henriksen, født 29. juli 1962.
b. Morten Ammitzbøll Henriksen, født 17. okt. 1967.
c. Mikkel Ammitzbøll Henriksen, født 17. juni 1969.

1. a. *Mette Ammitzbøll Henriksen*, cand. jur., gift 9. marts 1991 i Hammel Kirke med stud. oecon. Søren Heegaard, født 9. marts 1961.
Adresse: Tranumparken 50, 2660 Brøndby Strand.

Børn:

a. 1. Andreas Heegaard, født 6. april 1990.

c. 2. *Nils Ammitzbøll Henriksen*, gift 28. jan. 1961 med Annie Grosen, født 22. aug. 1939. Skilt i 1981. Flyttede 24. maj 1988 sammen med Gudrun Frederiksen, og de driver Gilleleje Planteskole.
Adresse: Husmandsvejen 34, 3250 Gilleleje.

Børn:

2. a. Peter Ammitzbøll Henriksen, født 30. juni 1961.
   b. Helle Trine Henriksen, født 31. marts 1965.
   c. Simon Emil Ammitzbøll Henriksen, født 20. okt. 1977.

2. a. *Peter Ammitzbøll Henriksen*, direktør, gift 16. juni 1989 med Maria del Carmen Yebes Barrio Bernabe Martin.
   Adresse: Fuengirola, Spanien.
   Børn:
   a. 1. Louise Aitana Henriksen Yebes, født 9. febr. 1991.

I D. Horupfamilien fra Sønderholm.

Den yngste af Abelone Jensdatters børn, *Niels Pedersen*, blev gift med Mette Kirstine, datter af gårdejer Jens Nielsen, "Sønderholm" i Krajbjerg, og overtog denne gård i 1865, som de ejede til 1899.

Børn:

1. Jens Pedersen, født 11. maj 1868, Krajbjerg.
2. Peder Horup Pedersen, født 23. dec. 1871, Krajbjerg.

1. *Jens Pedersen* blev gift 7. juli 1894 med Ane Nielsen, Martinus Nielsens datter fra gården "Ogstrup" i Mejlby, født 12. april 1872. De overtog gården i 1896. Jens Pedersen var i mange år formand for Todbjerg-Mejlby Sogneråd og for Todbjerg-Mejlby sogns Sparekasse. Senere var han en årrække medlem af Randers Amtsråd. Han var Ridder af Dannebrog. Jens Pedersen døde 30. sept. 1949, og Ane Pedersen døde 6. april 1964. De er begravet i Mejlby.
   Børn:

1. a. Martinus Pedersen Ogstrup, født 8. marts 1896, Mejlby.
   b. Niels Pedersen Ogstrup, født 10. april 1908, Mejlby.

1. a. *Martinus Pedersen Ogstrup*, cand. jur., gift 22. dec. 1923 med Helga Baltzersen, født 2. okt. 1893, fra Terp. (I.C.1.d.). Fuldmægtig i Randers, senere landsretssagfører i Ålborg. Død 14. okt. 1934. Helga døde 16. marts 1972. Begravet i familie-gravstedet på Mejlby kirkegård.
   Børn:
   a. 1. Anne Louise Ogstrup, født 8. juli 1925.
   2. Jens Christian Ogstrup, født 14. okt. 1926.

a. 1. *Anne Louise Ogstrup*, gift 15. juli 1949 med forstkandidat, overførster, stiftsforvalter Jens Rasmussen, født 16. okt. 1920, fra "Sortemosegård" ved Hornslet. De er nu pensionister og er flyttet fra tjenesteboligen "Hegnetslund", Vordingborgvej 82, Herfølge, under Vallø Stift, til egen bolig. Adresse: Vedskøllevej 100, 4600 Køge.

Børn:

1. a. Anne Birgitte Rasmussen. født 12. juni 1952.
   b. Niels Henrik Rasmussen, født 24. nov. 1955.

1. a. *Anne Birgitte Rasmussen*, farmaceut og provisor på apotek i Fredericia. Bor sammen med apoteker Lars Clemensen, født 31. maj 1948, Nyborg. Adresse: Bolbro Apotek, Middelfartvej 115, 5200 Odense V.

1. b. *Niels Henrik Rasmussen*, civilingeniør, gift 9. aug. 1980 i Herfølge Kirke med sygeplejerske Lise Lotte Jørgensen, fra Skive, født 9. nov. 1957. Ægteskabet er opløst.
   Niels H. Rasmussen bor Virkefeltet 7, 2700 Brønshøj.
   Børn:
   b. 1. Anders Ogstrup Rasmussen, født 13. febr. 1981.
      2. Rasmus Ogstrup Rasmussen, født 1. nov. 1984.

a. 2. *Jens Christian Ogstrup*, gift 8. aug. 1953 med Metha Arve, født 21. dec. 1931, fra Krannestrup, Mejlby.
   Adresse: "Havagergård", Mogenstrupvej 2, Vivild, 8961 Allingåbro.
   Børn:

2. a. Lars Arve Ogstrup, født 28. maj 1954.
   b. Peter Arve Ogstrup, født 5. sept. 1956.
   c. Marianne Arve Ogstrup, født 2. nov. 1963.

2. a. *Lars Arve Ogstrup*, uddannet indenfor landbruget, ejer "Themgården", Hvejselvej 20, 7300 Jelling, gift 13. okt. 1984 med sygeplejerske Karin Eggert Jørgensen, født 15. april 1960.
   Børn:
   a. 1. Martin Arve Ogstrup, født 19. febr. 1985.
      2. Kristian Arve Ogstrup, født 31. okt. 1987.

2. b. *Peter Arve Ogstrup*, uddannet indenfor landbruget, ejer fødegården, "Havagergård". Adresse: Mogenstrupvej 2, Vivild, 8961 Allingåbro.

2. c. *Marianne Arve Ogstrup*, 3-årig handelsskole i Randers, indkøbschef, bor sammen med afdelingsleder på Grundfos Dan Petersen, født 28. maj 1958. Adresse: Svalevej 39, 8382 Hinnerup.
   Børn:
   c. 1. Jacob Arve Petersen, født 11. sept. 1989, Århus.
      2. Anders Arve Petersen, født 16. dec. 1991, Århus.

1. b. *Niels Pedersen Ogstrup*, gift 14. nov. 1934 med Inga Baltzersen, født 30. marts 1906, fra Terp. (I.C.1.j.). De overtog "Ogstrup" i Mejlby i 1934. Niels P. Ogstrup var i en årrække medlem af Todbjerg-Mejlby Sogneråd og Randers Amtsråd samt i bestyrelsen for Todbjerg-Mejlby Sparekasse. Inga Baltzersen døde 4. aug. 1979, og Niels Pedersen Ogstrup døde 18. maj 1982. De er begravet i familiegravstedet på Mejlby kirkegård. Gården blev i 1972 overdraget til datteren Lisbeth Gelhede, der solgte den i 1983.

Børn:

b. 1. *Lisbeth Ogstrup*, født 24. april 1939, gift 26. marts 1961 med statsskovrider Børge Gelhede, R1, født 14. juli 1924 i Helsingør.
Adresse: Vinkelvej 31, Snaptun, 8700 Horsens.
Børn:

1. a. Claus Ogstrup Gelhede, født 19. juli 1962.
b. Janne Ogstrup Gelhede, født 9. sept. 1968.

1. a. *Claus Ogstrup Gelhede*, bankuddannet i Privatbanken, har taget HD, er prokurist i Unibanks arbitrageafdeling i København.

1. b. *Janne Ogstrup Gelhede*, under uddannelse til bygningskonstruktør.

2. *Peder Horup Pedersen* fik fødegården "Sønderholm" i 1899. Han blev gift i Rud Kirke 18. okt. 1898 med Boline Kjerstine Kjeldsen Jensen, født 18. dec. 1877 fra Hallendrup ved Randers, datter af gdr. Peder Kjeldsen Jensen og Maren Rasmussen. De solgte "Sønderholm" i 1907 og købte "Kankbølle Damgård". P. Horup var en dygtig kvægopdrætter. Gården i Kankbølle var i en årrække i midten af 30-erne bortforpagtet til sønnen Magnus, og Line og Peder flyttede igen til "Sønderholm" til sønnen Niels. Da Magnus købte gård i Tåstrup ved København, flyttede de tilbage til "Damgården" i Kankbølle. Her døde Line Kjeldsen 30. marts 1941, hvorefter Peder Horup solgte gården og flyttede til "Sønderholm". Han boede til sidst i Århus, hvor han døde 22. aug. 1953. De er begravet i Hjortshøj.
Børn:

2. a. Niels Horup Pedersen, født 29. nov. 1899, Krajbjerg.
b. Magnus Horup Pedersen, født 29. marts 1902, Krajbjerg.
c. Peder Kjeldsen Pedersen, født 16. okt. 1905, Krajbjerg.





Line og Peder Horup Pedersen.

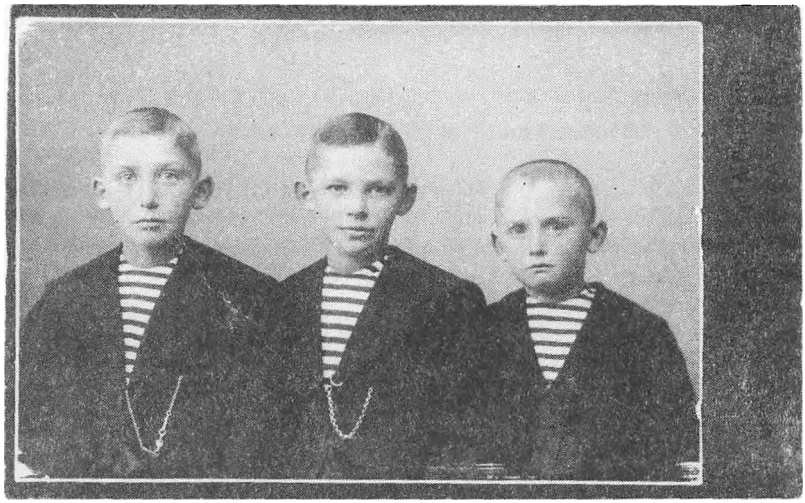

Line og Peder Horups børn: Niels, Magnus og P. Kjeldsen.

2. a. *Niels Horup Pedersen* købte "Sønderholm" tilbage i 1927 og ejede den i mange år; blev gift i Nr. Uttrup Kirke 21. april 1932 med Dora Jensen, født 18. okt. 1902 i Hem, Dylby sogn, datter af Anna Birgitte og afdøde gårdejer Villads Jensen. De boede deres sidste år på Åkrogs Strandvej 9, Risskov. Niels Horup døde 26. nov. 1975 og Dora 10. april 1980. De er begravet på Risskov kirkegård.

Børn:

a. 1. Niels Horup, født 7. maj 1933, "Sønderholm".
2. Birte Horup, født 20. juni 1935, "Sønderholm".
3. Karen Horup, født 20. juni 1935, "Sønderholm".
4. Jens Horup, født 17. nov. 1941, "Sønderholm".

a. 1. *Niels Horup*, maskinkonsulent, gift 10. aug. 1958 med Inger Marie Bundgaard, født 20. jan. 1933, datter af gårdejer Thorvald Bundgaard. Den 1. febr. 1990 havde Niels Horup 25 års jubilæum ved Landbo-organisationerne i Sønderjylland.

Adresse: "Tinggården", Bygaden 7, Stubbæk, 6200 Åbenrå.

Børn:

1. a. Thorvald Horup, født 17. okt. 1960.
b. Ellen Margrethe Horup, født 9. jan. 1962.
c. Per Horup, født 3. okt. 1963.

1. a. *Thorvald Horup*, ingeniør, gift 28. dec. 1991 i Rimsø Kirke med Bente Andresen, født 15. marts 1964 i Kalundborg.

Adresse: Bynkefuglevej 9, 8544 Mørke.

Børn:

a. 1. Agnete Horup, født 29. sept. 1991.

a. 2. *Birte Horup*, gift 17. april 1962 med Holger Lind, født 16. aug. 1918, fra Fredensvang, død 26. juni 1990. Birte bor Assensgade 323, 8000 Århus C.

Børn:

2. a. Charlotte Lind, født 14. okt. 1967.

a. 3. *Karen Horup*, gift 19. sept. 1964 med Orla Møller Hansen, født 21. okt. 1935, søn af gårdejer Møller Hansen, "Skjoldelev Vestergård", Lading, der nu ejes af Karen og Orla Møller Hansen.
Adresse: Hovvej 21, Lading, 8471 Sabro.
Børn:

3. a. Niels Møller Hansen, født 4. april 1965.
b. Jakob Møller Hansen, født 17. marts 1969.
c. Birte Louise Møller Hansen, født 28. aug. 1970.

a. 4. *Jens Horup*, repræsentant, gift 17. sept. 1965 med Anne Marie Nygaard, født 18. juli 1942, fra Skivholme. De havde et mejeriudsalg på Rydersvej 1, Århus N. Jens Horup døde 25. nov. 1983.
Anne Marie Horup bor Ålsøvej 4, 8240 Risskov.
Børn:

4. a. Kim Horup, født 8. maj 1967.
b. Lone Horup, født 8. jan. 1972.

4. a. *Kim Horup*, uddannet ved Århus Skattevæsen, bor Kantorparken 71^{4}, 8240 Risskov.

2. b. *Magnus Horup Pedersen*, navneforandring til *Magnus Haarup*, gift i nov. 1935 med Gudrun Christensen, født 13. febr. 1910, fra Odense. De drev en kort tid gården i Kankbølle, derefter en gård i Tåstrup ved København. Magnus Haarup døde 28. sept. 1980.
Gudrun Haarup bor Lindebo $21^{1th.}$, lejlighed 128, 2630 Tåstrup.
Børn:

b. 1. Line Haarup, født 6. april 1941, død 5. jan. 1942.
2. Maria Haarup, født 23. okt. 1942.
3. Niels Haarup, født 12. nov. 1946.

b. 2. *Maria Haarup*, gift 15. sept. 1962 med statsautoriseret revisor Per Værndal. De bor Mågevej 9, 2630 Tåstrup.
Børn:

2. a. Lone Værndal, født 12. maj 1965.
b. Helle Værndal, født 15. febr. 1968.

b. 3. *Niels Haarup* er uddannet ingeniør og har haft ansættelse på ingeniørkontor i København; har nu installationsforretning. Gift 14. okt. 1972 i Kliplev Kirke med Lillian Irene Pedersen, født 15. juni 1947 i Åbenrå. Niels Haarup omkom ved en flyulykke.
Lillian Haarup bor Havelodden 54, 4000 Roskilde.
Børn:

3. a. Mette Haarup, født 23. juli 1973, Roskilde.

2. c. *Peder Kjeldsen (Pedersen)*, gift 5. juli 1929 i den Katolske Kirke, Århus, med Marie Elise Bredholt, født 13. sept. 1905, fra Edelslund. De ejede "Foldby-gård" ved Hinnerup. P. Kjeldsen døde 22. maj 1975, begravet i Foldby, og hustruen bor nu i et hus i nærheden af gården, på Postvej 63, 8382 Hinnerup.

Børn:

c. 1. Per Kjeldsen, født 6. maj 1930, "Foldbygård".
2. Ole Kjeldsen, født 7. juni 1931, "Foldbygård".
3. Ida Kjeldsen, født 28. febr. 1935, "Foldbygård".
4. Hanne Kjeldsen, født 17. okt. 1938, "Foldbygård".
5. Inge Kjeldsen, født 7. okt. 1944, "Foldbygård".

c. 1. *Per Kjeldsen*, urmager og optiker, gift 23. okt. 1965 med Ellen Margrethe Christensen, født 26. sept. 1943, Randers. Gift igen 28. maj 1988 med Grete Christensen, født 31. aug. 1933, datter af Christian og Olga Christensen, begge døde, begravet i Ålborg.
Adresse: Mimersvej 48, 8900 Randers.

Børn:

1. a. Ole Kjeldsen, født 4. sept. 1969, Fødselsstiftelsen, Århus.

c. 2. *Ole Kjeldsen* omkom 8. nov. 1948 ved et skibsforlis i Østersøen.

c. 3. *Ida Kjeldsen*, sygeplejerske, gift 21. nov. 1980 i Ribe med kontorassistent Jørgen Jensen, født 19. okt. 1938 på Langeland.
Adresse: Tranebærvej 15, 7200 Grindsted.

c. 4. *Hanne Kjeldsen*, gift 27. jan. 1962 med gårdejer Finn Møller Hansen, født 30. sept. 1934 i Skjoldelev.
Adresse: "Foldbygård", Postvej 86, 8382 Hinnerup.

Børn:

4. a. Lene Møller Hansen, født 15. aug. 1962.
b. Ole Møller Hansen, født 5. maj 1966.

4. a. *Lene Møller Hansen*, cand. agro., gift 15. juni 1991 i den Katolske Kirke, Århus, med Lars H. Bjørnsbo, cand. agro. PLT-R, "Rønnemo-segård", Hindevad, søn af Inga og Peter Bjørnsbo, "Bækgård", Søndersø.

c. 5. *Inge Kjeldsen*, gift 15. juli 1967 med installatør Ken Andersen, født 12. marts 1941, Skjoldelev.
Adresse: "Elhuset", Industrivej 33, 6740 Bramminge.

Børn:

5. a. Lotte Andersen, født 14. nov. 1968.
b. Lise Andersen, født 26. nov. 1970.
c. Karsten Andersen, født 1. juni 1977.
d. Mette Andersen, født 1. juni 1977.

II. NIELS JENSENS EFTERSLÆGT.

Niels Jensen, søn af Jens Nielsen og Ellen Povlsdatter, blev født 14. juli 1808. Han overtog 30. okt. 1837 "Kankbølle Vestergård" på omtrent 4½ tdr. hartkorn; den havde hidtil tilhørt Ane Sørensdatter, enke efter gårdmand Niels Horup (se skema over Horupslægten foran i bogen), for en pris af 1800 Rbd. samt aftægt. Niels Jensen var blevet gift 7. april 1837 med Ane Nielsdatter (se samme skema), født 6. jan. 1814, datter af Niels Jensen Horup og Ane Sørensdatter. Ane Nielsdatter døde 11. juni 1847 af tyfus, kun 33 år gammel.

Børn:

A. Nikoline Nielsen, født 31. okt. 1837.
B. Ellen Nielsen, født 13. jan. 1840.
C. Ane Johanne Nielsen, født 18. juli 1842, død 4. dec. 1848 af skarlagensfeber.
D. Jensine Metteline Nielsen, født 29. jan. 1846, død 6. dec. 1848 af skarlagensfeber.



Anna Dorthe Nielsdatter.

Efter sin første hustrus død blev Niels Jensen gift 10. dec. 1847 med hendes søster, Anna Dorthe Nielsdatter, født 26. maj 1820.

I marts 1849 flyttede de om i Niels Jensens fødegård, der var dobbelt så stor som "Kankbølle Vestergård". Skødet anføres omstående.

Niels Jensen byggede nyt stuehus midt i halvtredserne. Han var i nogle år sognefoged, men holdt op, da han blev så gigtsvag, at han i mange år kun kunne gå ved to stokke. Han var en meget ædruelig mand, hvilket siger en del i de tider.

Niels Jensen overdrog i sommeren 1876 gården til sin ældste søn Jens Nielsen. Samtidig fik Sørine jorden mellem banen og Skødstrupvejen, hvorpå hun og hendes mand byggede en gård; de fik tillige det store skovskifte. Ellen og hendes mand havde i 1866 bygget på jorden nord for Skødstrupvejen.



Fra Ane Jungersens og Johannes Nielsens sølvbryllup 16. dcc. 1912.

Siddende fra venstre: Sofie Søndergaard, Sørine Pedersen, Ellen Bonde, Nikoline Poulsen, Ane Hansen, Ane Nielsen f. Jungersen.
Stående fra venstre: P. Søndergaard, Jørgen Bonde, Jens Nielsen og Ane Kjerstine, Niels Nielsen, Johannes Nielsen, Ane Nielsen.

Niels Jensen døde 9. marts 1877; Anna Dorthe Nielsdatter overlevede ham i mange år og døde først 31. okt. 1896.

Børn:

E. Ane Nielsen, født 11. juli 1848.
F. Jens Nielsen, født 23. febr. 1851.
G. Sørine Nielsen, født 12. okt. 1853.
H. Niels Nielsen, født 7. nov. 1856.
I. Ane Sofie Nielsen, født 16. maj 1859.
J. Johannes Nielsen, født 13. juni 1862.

Ovennævnte børn af Niels Jensen og hans to hustruer danner de respektive stamforældre til de familier, der er behandlet i de følgende afsnit: II A., II B., II E., II F., II G., II H., II I. og II J.

SKIFTEBREV

Efter Gaardmand Niels Jensen Horup.

Aar 1835, d. 29. December mødte Skifteforvalteren, Fuldmægtig Jakobsen som konstitueret i Kankbølle for at registrere efter afdøde Gaardmand Niels Jensen Horup.

Enke Ane Sørensdatter var tilstede med Laugværge, Gaardmand Rasmus Sørensen i Balle og ogsaa den afdødes Arvinger at være hans 4 børn, nemlig af Ægteskab med forhen afdøde Kone Ane Jensdatter, en søn Jens Nielsen, myndig, og en Datter Mette Nielsdatter, gift med Povl Sørensen, Gaardmand i Kankbølle, og af andet Ægteskab en Datter, Ane Nielsdatter og en do. Anna Dorthea Nielsdatter, begge ugifte. De myndige Arvinger, Jens Nielsen og Povl Sørensen var tilstede, hvoraf første blev beskikket som Værge for hans umyndige Søskende.

Som Vidner og Vurderingsmænd mødte Gaardmand Peder Sørensen og desuden Gaardmand Jens Olesen, begge af Kankbølle. – Derefter blev registreret og vurderet saaledes:

		Rbd.	Mark	Skilling
1	Bord og 2 Bænke		4	
5	Stole	1	2	
1	lille Spejl		1	
1	Kakkelovn	10	0	
1	Stueuhr	3		
1	Messing Fyrbækken	1	3	
1	do. Fyrfad og Kobbertragt		1	
1	Messing Strygejærn	1		
4	Hyldefjæl		3	
4	Sibøtter		1	
1	4 Lispunds Bismer	2		
1	Regnetavle			8
2	Stkr. Omhæng	1		
1	rødstribet olm. Dyne	4		
1	blaastribet Bolster do.	3		

1	do. do.	2		
1	Pude med Betræk		4	
2	Puder uden Betræk		4	
1	Par Lagener	1		
1	Haandklæde		1	8
2	Stkr. Omhæng		4	
1	rødstribet olm. Dyne	3		
1	blaastribet Bolster Dyne	2	4	
1	hvid do.	1	2	
1	gammel pude		2	
1	Par Lagener	1		
1	Par Vuggelagener		4	
1	Kakkelovn	5		
1	lille Bord		3	
1	Stol		2	
1	Natskrin		3	
1	rødstribet olm. Dyne	4		
1	rød- og blaastribet Bolster Dyne	3		
1	blaastribet do.	2		
3	Hovedpuder	1	2	
1	Par Lagener	1	1	
1	Dragkiste af Eg	8	4	
1	Spølkum og 4 Par Thekopper		1	8
1	Spejl		4	
1	Standskab	1	4	
1	Par Lagener		3	
1	blaagarns Dug		3	
1	Par Dækkener	3		
1	Tinrække		1	
2	Tinfade og 10 Tallerkener	3		
2	Messing Lysestager	1		
4	Par Kopper og 1 Thepotte		2	
1	Stenfad og 1 Tallerken			12
1	Sengested med Omhæng	4		
1	rødstribet olm. Dyne	5		
3	blaastribet Bolster Dyner	12		
3	Hovedpuder	2		
1	Par Vuggelagener		4	
1	Tinrække		1	
9	Tallerkener		4	
1	Fyrkiste	3		
2	Hatte	1		
3	Par Strømper	1		
2	Huer		5	
3	Kofter	2		
1	gl. Nattrøje		3	
2	Par Manchester Bukser	1	4	
12	Skjorter	8		
1	blaa Kjole	5		
1	gammel do.	2		
1	Hængeskab	1	2	
1	Slagbord	1	2	
1	Øltønde		3	
2	Hægler		3	
1	Øltønde		4	

1	Tinrække			12
1	Saltkar			4
1	Jærnpande		2	
1	do. og 1 Sigte		5	
2	Jærngryder	1	4	
1	Kaffekjedel		5	
1	Ildtang og 1 Trefod		4	
1	Puster			12
1	Kaffekværn		3	
1	Ostesæk		1	
1	gl. Slagseng		3	
1	Kaffekjedel		3	
1	Par Støvler	2		
1	Rivejern		1	4
7	Lerkar		1	
1	Skæppe og 1 Fdk.		2	
1	Tinrække			8
16	Trætallerkener og 3 Fade		1	8
1	Sibøtte og 1 Madkurv			12
1	Hakkebræt og Kniv		1	
1	Jærngryde		2	
1	Kobberkjedel	3		
1	Messingkjedel	2	4	
12	Lerfade		3	
5	Stavkar		2	
2	Smørbøtter og 1 Ballie		4	
1	Flødebøtte		2	
1	Træskaal			8
1	Flødepotte og Ske			4
1	Øllægen		1	
2	Brændevinstræer og 1 Skæppe			12
1	Jærnæbleskivepande		2	
4	? Gryder			12
1	Øltræ		3	
1	Lygte		1	
	Nogle lerkar			12
5	Hylder		2	8
1	Kjedel i Grube	10		
1	Haandkværn	2		
2	Kar	2		
1	Tragt og 1 Kærne	1	4	
1	Hakkeblok med Stol			8
2	Spande med Jærnbaand	1		
4	Kornsolde		4	
1	Korntønde og 1 Svinetønde		1	
2	Stole			8
10	Kornsække	5		
1	Ridedækken		2	
1	Bagetrug		2	
1	gl. Kiste	2		
1	Tønde		3	
1	Saltkar og 1 Ballie	1	4	
	Noget Træskramleri		1	8
3	Rokke og 1 Hasp	3		
5	Mælkebøtter		4	

1	Strippe og Sibøtte		2	
2	Par Lagener	3		
1	sort Plag 2 Aar	80		
1	sort Følhoppe	40		
1	sortblisset Hest gl.	25		
1	sort Aaringsplag	30		
1	blakbroget Ko	14		
1	do. do.	14		
1	rød do.	11		
1	do. do.	13		
1	blakhjelmet Ko	14		
1	do. do.	14		
1	rød do.	14		
1	sortbroget do.	13		
1	rødhjelmet do.	10		
1	hvid do.	11		
1	hvid Kvie	6		
1	rødbroget do.	6		
2	Kalve	7		
9	Faar	20		
1	Gris	3		
1	blaamalet Vogn	35		
1	Rejsevogn	28		
1	Arbejdsvogn	16		
1	Hakkelsekiste og Kurv		3	
1	gl. Tønde og Foderløb	2	4	
2	Sæt Saddeltøj	3	2	
2	Bidsler		3	
2	Plove	11		
1	Harve	6		
2	do.	4		
1	Slibesten og Trug		2	
2	Save	1		
1	Økse og 3 Naver		4	
1	Baandkniv, 1 Hugge ?, 2 Huggejern			12
1	Hugge- og Tællestol		1	8
3	Hørbraader		1	8
	Noget Træskramleri		1	8
3	gl. Høleer		2	8
2	Tørvespader og 1 Gravespade		4	
1	Tromle	1		
1	Bundt Tøjr	2		
1	Sæt Seletøj	5		
	Gaarden, der staar for Hartkorn, Ager og Eng 4 Tdr. 3 Skpr. 3 Fdk. 2 Alb. med Afgrøde, blev vurderet til	1400		
	Summa	2114	1	8 Sølv

Videre forefandtes ikke, og ingen af de tilstedeværende vidste mere til bedste at opgive.

C. W. Jakobsen. *Ane Sørensdatter,* m.f.Pen.

Jens Nielsen. *Peder Sørensen,* m.f.Pen. *Rasmus Sørensen.*

Som Vidner og Vurderingsmænd underskriver og bekræfter med Lovens Ed, saa sandt hjælpe os Gud og hans hellige Ord, at Vurderingen er sket efter bedste Skønnende og Overbevisning.

Jens Olesen. *Peder Sørensen.*

Aar 1835 d. 31. December blev Skiftet efter Gaardmand Niels Jensen Horup foretaget paa Herredskontoret af den tilforordnede Skifteforvalter i Overværelse af Vidnerne Jakobsen og Ørum.

Enken Ane Sørensdatter med Laugværge Rasmus Sørensen og Arvingerne Jens Nielsen og Povl Sørensen vare mødte.

Enken anmeldte, at hun var bortskyldig efter Obligation, tinglæst d.6. September 1808 til det Gerdorphske Fiedecommis 1080 Rbd. Sølv, til Sønnen Jens Nielsen uden Bevis 150 Bdb. Sedler, til Svigersønnen Poul Sørensen ligeledes 57, til Gaardmand Peder Horup i Kankbølle ligeledes 16 Rbd., for den afdødes Begravelse 30 Rdb. og til sin egen Begravelse fordrede hun et lignende beløb.

Hun bad sig derpaa Boet overdraget efter Vurderingen imod at tilsvare den derpaa hvilende Gæld, at udrede Skiftets Omkostninger og vil udlægge den ? disse kan tilkomme.

Arvingerne havde intet imod den anmeldte Gæld at erindre. – Skiftet blev derfor optaget til Slutning og opgjort saaledes:

Indtægt.

Ved den under 29. ds. afholdte Registreringsforretning er Boets samtlige Ejendele vurderet til:

	Rbd.	Mark	Skilling
Sølv	2114	1	8

Udgift.

Skyldig efter Obligation til det Gersdorphske Fiedecommis	1080			
– uden Bevis til Sønnen Jens Nielsen	150			
og ligeledes til Svigersønnen Povl Sørensen	57			
og ligeledes til Peder Horup i Kankbølle	16			
til den afdødes Begravelse	30			
til Enkens lignende	30			
		1363		
		751	1	8
Skiftets Omkostninger:				
Salær		21	3	
Skiftebrevet		2	5	8
Justitsfondet		4	5	5
? kontoret		7	1	
Kongens Kasse		1	2	9 3/5
Stempelpapir		5	2	
Efter Paragraf 147, 148, 152		5		1 2/5
		48	1	8

			Igjen	703	0	0
Heraf tilfalder Enken det halve				351	3	Sølv
og fra det andet halve				351	3	
drages Afgift efter Forord. 8. Feb. 1810				1	4	9
				349	4	7
der deles mellem Afdødes Børn saaledes:						
Sønnen Jens Nielsen, myndig ..... Sølv				139	5	6
Datteren Mette Nielsdatter, gift med Gaardmand Povl Sørensen				69	5	11
Ane Nielsdatter ugift...	68	3	7			
for en Lodseddel.....	1	2	4			
Ane Dorthea Nielsdatter ugift	68	3	7			
for en Lodseddel	1	2	4	69	5	11
gjør foranførte Gjæld				349	4	7

Den de umyndige tilfaldne Arv bliver at inddrage under Overformynderiet, men forbliver indestaaende hos Enken uden Renters Svarelse, til Døtrene bliver gift eller paa anden Maade raadig over deres Gods imod at de derfor nyder Opdragelse og Underholdning, og blev for Beløbet

(Her er afrevet et Stykke paa 12–14 Linier)

og Tiltale i Anledning af dette Bo og dets Behandling, blev Boets samtlige Ejendele overdraget Enken til fri Raadighed under Forpligtelse af at være ansvarlig for den derpaa hvilende Gjæld og Skiftet saaledes afsluttet.

A. L. Reiersen
Ane Sørensdatter, m.f.Pen.
Rasmus Sørensen. *Povl Sørensen,* m.f.Pen.

Vidner:
Jens Nielsen. *C. W. Jacobsen.*

Overensstemmende med Rougsø etc. Herreders Skifteprotokol bevidnes under min Haand og Embedssegl.

Herredsfogdens Navn ulæseligt.

SKJØDE

fra Enken til hendes Svigersøn

Underskrevne Ane Sørensdatter, Enke efter afdøde Gaardmand Niels Jensen Horup i Kankbølle tilstaar at have solgt ligesom jeg med min Laugværges Samtykke herved sælger og skjøder til Niels Jensen af Kankbølle, der har ægtet min Datter, den mig tilhørende Gaard i Kankbølle By, Hjortshøj Sogn af Hartkorn Ager og Eng 4 Tdr. 3 Skpr. 3 Fdk. 2 Album med samme

Rettigheder, Byrder og Forpligtelser, jeg har været den ? med paaværende Besætning, Ind- og Udbo for Kjøbesum 1800 Rbd. Sølv – skriver Eet tusinde og otte hundrede Rigsbankdaler – og Aftægt til mig min Livstid.

Da Kjøbesummen nu er berigtiget og der for den mig betingede Aftægt er udstedt særskilt Kontrakt, saa frasiger jeg mig herved al videre Lod eller Deel, Ret eller Rettighed til førnævnte Ejendom med sit rette Tilliggende og Tilhørende, hvilken herefter skal tilhøre min Svigersøn som lovlig erhvervet.

Kankbølle den 30. Oktober 1837.

Ane Sørensdatter.

Som Laugværge: Rasmus Sørensen.

Til Vitterlighed:
Peder Sørensen. Povl Sørensen.

AFKALD

Underskrevne Gaardmand Niels Jensen i Kankbølle tilstaar herved af min Fader Gaardmand Jens Nielsen ibd. at være bleven udbetalt 500 Rbd. – siger Fem Hundrede Rigsbankdaler – hvormed jeg har modtaget Vederlag for al den Arv, jeg kan tilfalde efter min afdøde Moder, bemeldte Jens Nielsens Hustru, Ellen Povlsdatter og idet jeg derfor frafalder al videre Krav paa Mødrearv meddeler jeg herved Afkald og Kvittering for ovennævnte Beløb.

Til Bekræftelse under min Haand og i Vitterlighedsvidners Overværelse.

Kankbølle 21. April 1849.

Niels Jensen.

Til Vitterlighed:
Schandorf. Povl Sørensen,
Sognefoged i Hørslevbole.

SKJØDE

Underskrevne Gaardmand Jens Nielsen i Kankbølle tilstaar at have solgt og afhændet ligesom jeg herved fra mig og mine Arvinger skjøder og overdrager til min Søn Niels Jensen den mig ifølge Skjøde af 22. Juni 1811 (tinglæst 2. Juli samme Aar) tilhørende Gaard i Kankbølle, Hjortshøj Sogn, af gammelt Hartkorn, Ager og Eng 6 Tdr. 5 Skp. 1 Fdk. 2 Album og Skovskyld 2 Fdk. 1/2 Album, som ved den ny Matrikel er forandret til 9 Tdr. 2 Skp. 1 Fdk. 3/4 Album Hartkorn og Gammelskat 45 Rgd. 82 Sk. med Konge Korntiende af dette Hartkorn.

Og da Kjøberen har betalt mig den accorderede Kjøbesumma 500 Rbd. – siger fem Hundrede Rigsbankdaler – og desuden efter derom særskilt Kontrakt paataget sig at svare mig Aftægt min Livstid, saa skal det solgte tilhøre ham og Arvinger med de samme Rettigheder, Byrder og Forpligtelser, hvormed det ifølge det foran paaberaabte Skjøde har tilhørt mig, fri for enhver Paatale.

Til Bekræftelse under min Haand og i Vitterlighedsvidners Overværelse.

Kankbølle d. 21. April 1849.

Jens Nielsen.

Til Vitterlighed:
Schandorf. Povl Sørensen,
Sognefoged i Hørslevbole.

1849

Første Klasse

№ 6. for Sum af over 400 til ikke over 600 Rbd.

3 Rigsbankdaler 32 Skilling.

Aarhuus 1849. Skjøde

Enkefrue Gaardmand Jens Nielsen Vinkelbolle skjøder herved sælger og overdrager til Gaardmand Niels Jensen Vinkelbolle, Hjørslev Sogn, af gammelt Hartkorn 6 Td. 5 Sk. 1 Fdk. 2 Alb. og Hovedgaards Hartkorn 2 Fdk. ½ Alb. hvoraf Ejendommen er beregnet til 9 Td. 4 Sk. 1 Fdk. 2 Alb. Hartkorn og Gammel Skat 45 Rbd. 84 Sk. med Krigs-Kontribution af Hartkornet.

Og har Køberen for Købet og Ejendommen 500 Rbd. Sige Fem Hundrede Rigsbankdaler og Overdrager skjøder Ejendommen til Køberen med Ejendomsret og Brugsret til Fremmed og Afhændelse, Skjøde for Huse og Bygninger, Indtil Betalingen er fuldstændig erlagt, og Skjøde for Jorden, naar Betalingen er fuldstændig erlagt.

Til Bekræftelse underskrives dette Skjøde af Kjøberen og Sælgeren.

Vinkelbolle den 21de April 1849.

Jens Nielsen

For Kjøberen:

Overværende Peter Sørensen
Byefoged i Hjørslev Birk

Af indkommede Forandringer og Tillæg angaaende Skatter ved Afgiftsbrevet
for Aaret 1849 ikke bekjendt,
Odelsgaard Aunsø, d. 16 Oktober 1849

Ingen Forandringer i Lehnet

Last i Norgjöe, Sönderskov og Østerskjærgaard herredsvis, sat
den 30 Oktober 1849 og bekjendt Jordebogen XXVII Fag. 221:

Ifølge Forrætningen af den i afgaaende Gaard for No 2
ibden nye Matrikul, medbringende Afgaard af
ommeldte

Gn hjk 3 Td 5 Sk 7
Afgiftsk ... 4-11
Tegnings 1--
Ingen Forandringer 2-3
7 Td 2 Sk 2 Fj

Efter Sagens Beskaffenhed
Ole Ørsling Aunsø

Da Ane Sørensdatter fulgte med sin datter og svigersøn om til deres nye gård, blev der skrevet ny aftægtskontrakt, som her er anført.

AFTÆGTSKONTRAKT

Underskrevne Niels Jensen, Gaardmand i Kankbølle, tilstaar herved at have forpligtet mig til at udrede følgende Aftægt til min Svigermoder, Niels Jensen Horups Enke, Ane Sørensdatter, hendes Livstid.

1.

Til Beboelse for hende indretter jeg 4 Fag Hus i Gaarden, hvoraf de 2 Fag skal være til Hus og forsynes med Alkovesengested, samt ovenfor dette et lille Kammer. De andre Fag indrettes til Forstue og Køkken efter min Svigermoders Forlangende. Forøvrigt forsynes Huset med fornøden Loft, Vinduer og Døre samt Skorsten, saaledes at det i tilfælde af Tvist af uvildige Mænd kan skønnes at være en anstændig og passende Bopæl. – Det vedligeholdes af mig og efterfølgende Ejere af min Gaard stedse i forsvarlig Stand, og skal være færdig inden 1. Oktober d. Aar.

Naar min Svigermoder deri indflytter, er hun berettiget til af det ved Gaarden værende Ind- og Udbo at udtage Sengeklæderne i Nykammeret, et Par Hørgarns og et Par Blaargarns Lagener, 3 Stole, et lille blaat firkantet Bord, en Jærngryde, en Kaffekjedel, en Spand, en Ballie, en Smørbøtte, den i Dagligstuen værende Kakkelovn, en grøn Egestandkiste og en Dragkiste.

2.

Til Underholdning leverer jeg min Svigermoder aarligt 2 Tdr. tørret Rug, 4 Skpr. gode Byggryn af velrenset Korn, 1 Skp. Boghvedegryn, 6 Lispund sigtet Bygmel, 2 Lispund røget Flæsk af Svinets forreste Ende, 6 Skpr. Malt, 2 Lispund tørre og gode Kommenost, 1 Lispund Smør, 12 Pund afsmeltet Talg, 1 Lispund renskaget og heglet Hør, 1 Lispund Blaar, en levende fed Gaas, 12 Læs gode Skudtørv à 25 Snese pr. Læs, 2 Læs Gjærdsel uden Torne, 2 Faar fodret og med deres Yngel græsset, samt paasat og forsynet med Tøjr ligesom mine egne Kreaturer, samt daglig fra 1ste Maj til 1ste November 4 Potter og fra 1ste November til 1ste Maj 2 Potter nymalket Mælk. – Saa skal hun ogsaa have Ret til at have 2 Høner gaaende i Gaarden. Rugen besørger jeg malet og bagt. Denne tillige med Grynene og Melet leveres min Svigermoder med 1/4 Del i hvert Kvartal, Maltet leveres til Jul, Flæsket til Kyndelmisse, Osten, Hørren, Gaasen og Grønkaalen, af hvilken sidste skal leveres aarlig 50 Stkr., leveres til Mortensdag, Smørret og Talgen leveres til 1ste November. Tørvene samt Gjærdsel ved sædvanlig Indbjærgningstid. Det er derfor en Selvfølge, at alt skal være sundt og godt af forsvarlig Maal og Vægt. – Min Svigermoder forbeholdes fri Adgang til Grubekedlen. Saa besørger og bekoster jeg ogsaa hendes fornødne Vask og yder hende i Alderdom og Sygdoms Tilfælde den fornødne Pleje og Opvartning.

3.

Saa længe min Svigermoder opholder sig hos mig, giver jeg hende aarlig 2 Daler, men naar hun indflytter i sin Aftægtsstue, betaler jeg hende foruden de i 2det Kap. betingede Præstationer, 4 Daler aarlig.

4.

Alt, hvad min Svigermoder af Boet udtaget saa vel som hendes øvrige Efterladenskaber skal tilhøre mig eller efterfølgende Ejere af Gaarden imod – efter hendes Død – at blive besørget og bekostet anstændig begravet efter Egnens Skik og Brug.

5.

Til Sikkerhed for Opfyldelsen af denne Kontrakt i det hele, pantsætter jeg herved med Prioritet næstefter Ophold til min Fader Jens Nielsen efter Kontrakt af D. D. den mig af sidstnævnte tilskjødede Gaard i Kankbølle af gammelt Hartkorn 6 Tdr. 5 Skpr. 2 Fdk. 1 Album som ved den ny Matrikel er forandret til 9 Tdr. 2 Skpr. 1 Fdk. 3/4 Album med Konge Korntiende deraf.

6.

Naar Opholdskonen skulle faa i Sinde at flytte andre Steder hen, skal Opholdet med Undtagelse af Mælken, som i saa Fald betales med Penge efter gangbar Pris, leveres hende der, naar det ikke er over 2 Mil borte.

7.

Jeg, Ane Sørensdatter, tilstaar herved, at denne Kontrakt er overensstemmende med den mellem min Svigersøn og mig skete mundtlige Aftale, hvorfor den tillige bekræftes med Underskrift af mig og Laugværge.

Overensstemmende med Forordningen af 3. Decbr. 1828 § 21 er den heri betingede Aftægt med Hensyn til de stemplede Papirers Takst ansat til en Værdi af 600 Daler.

Kankbølle 21. April 1849.

Niels Jensen.

Ane Sørensdatter. Peder Sørensen.

Da en parcel af gården senere blev overdraget Ellen og Jørgen Bonde, skrev Ane Sørensdatter nedenstående erklæring:

Hermed meddeler jeg Samtykke til, at det af mig stillede Pant efter denne Kontrakts 5te Kap. maa udgaa en Parcel, Matrikelnummer 2 b med Hartkorn 2 Tdr. 2 1/4 Album, gammel Skat 9 Rigsd. 9 Skilling tillige med Konge Korntiende deraf.

Kankbølle d. 20. Jan. 1867.

Ane Sørensdatter.

A. Sørensen. Laurs Laursen.
Til Vitterlighed:

Ane Sørensdatter døde 30. okt. 1869, 77 år gammel.

II A. Nikoline og Jens Poulsens familie fra Brandstrup.



Nikoline Poulsen f. Nielsen.

Nikoline Nielsen, født 31. okt. 1837, blev gift 13. dec. 1859 i Hjortshøj Kirke med Jens Poulsen, født 21. okt. 1832, søn af Povl Jensen Helbo og Else Christensdatter, Brandstrup, Hjortshøj sogn. De fik en gård, "Nørholt", Bendstrupvej 105, Brandstrup, hvor han havde en ualmindelig god kobesætning, og hvor deres børn er født. Jens Poulsen døde pludseligt 9. juli 1897; Nikoline overlevede ham længe og døde 31. maj 1918. De er begravet i Hjortshøj.

Børn:

1. Ane Pouline Poulsen, født 31. jan. 1860, død 21. jan. 1866.
2. Else Marie Poulsen, født 8. juli 1862, død 19. nov. 1864.
3. Niels Poulsen, født 23. juli 1865 (Døbt *Jens* Poulsen).
4. Poul Jensen Poulsen, født 6. april 1868.
5. Else Marie Poulsen, født 21. febr. 1871.
6. Anders Poulsen, født 27. marts 1874.
7. Ane Dorthea Poulsen, født 13. febr. 1877.
8. Søren Peder Poulsen, født 4. marts 1880.
9. Jens Kristian Poulsen, født 4. april 1883.

3. *Niels Poulsen* (Døbenavnet *Jens Poulsen* er ved ministeriel resolution af 13. juni 1873 rettet til at være *Niels Poulsen*) lærte tømrerhåndværket og blev gift med Ane Marie Rasmussen, født 20. juli 1860, datter af gårdejer Jens Juul Rasmussen, Brandstrup. De blev bosat på Nørholtvej 5, Brandstrup. Ane Marie døde 1909. Da Niels Poulsen havde været enkemand en halv snes år, giftede han sig med Søren Larsens enke, Katrine, og flyttede til Kankbølle og boede på Kastrup Skovvej 6.



Niels Poulsen

Niels Poulsen døde 2. aug. 1930. Katrine døde 15. sept. 1958; hun boede de sidste 5 år på De Gamles Hjem i Hjortshøj, hvor hun nåede at fejre sin 90-års fødselsdag.

Børn:

3. a. Jens Marius Poulsen, født 21. marts 1882.
   b. Niels Julius Poulsen, født 12. sept. 1885.
   c. Ane Pouline Poulsen, født 16. sept. 1887.
   d. Else Marie Poulsen, født 5. marts 1889.

3. a. *Jens Marius Poulsen*, tømrer, rejste til Amerika som ung. Blev gift med Anne, født 9. nov. 1880, død 4. juli 1971.



Jens og Anne Poulsen

3. b. *Niels Julius Poulsen*, gift 14. maj 1908 med Ane Jørgensen, født 9. juni 1885 i Skjoldelev, datter af Maren kogekone og tømrer Jørgen Jørgensen. De havde først en ejendom på Bendstrupvej 45–51 i Brandstrup, som nu er nedrevet, senere en i Ørum ved Grenå en kort tid. Så blev han træskomand i Skjoldelev og Ane kogekone. Hun døde den 28. sept. 1946. Niels Julius var hos sin søn og svigerdatter i Geding til sin død 13. juni 1969. De er begravet i Lading.

Børn:

b. 1. Anton Juul Poulsen, født 6. juni 1913, Brandstrup.
2. Ejner Juul Poulsen, født 10. maj 1916, Brandstrup.
3. Johannes Juul Poulsen, født 9. okt. 1919, Ørum, Djursland.

b. 1. *Anton Juul Poulsen* var savværksarbejder; senere havde de en kiosk og ejede Geding Forsamlingshus, gift i Hammel Kirke 16. okt. 1938 med Edith Jørgensen, født 5. jan. 1918, datter af Anton Jørgensen, død i okt. 1956, og Ane Jakobsen, Voldby, Hammel. Anton og Edith boede på Geding Søvej 7, Mundelstrup. Anton Juul Poulsen døde 8. april 1987, og Edith døde 27. juni 1991. De er begravet i Tilst.

Børn:

1. a. Anna Juul Poulsen, født 13. nov. 1937, Voldby.
b. Karin Juul Poulsen, født 26. juli 1939, Skjoldelev.
c. Ruth Juul Poulsen, født 3. juni 1941, Skjoldelev.
d. Niels Anton Juul Poulsen, født 10. nov. 1943, Skjoldelev.
e. Irma Juul Poulsen, født 12. april 1951, Skjoldelev.

1. a. *Anna Juul Poulsen*, ekspeditrice, gift 28. marts 1959 med blikkenslager og rørlægger Jens Peter Hedegaard, født 8. sept. 1936, søn af husmand Niels Hedegaard, død 1948, og Mary Sofie Christensen, Tværmarksvej, Vejlby–Risskov. Anna døde 2. jan. 1987 og blev begravet i Tilst. Jens Peter Hedegaard bor Lykkesholmvej 5 c, 8444 Balle.

Børn:

a. 1. *Torben Juul Hedegaard*, født 16. maj 1955, Århus, udlært som tjener i 1974. Har brugt sin uddannelse hos mormor og morfar i Geding forsamlingshus, kører som chauffør, gift 10. april 1976 med Birthe Byrgiel, født 4. sept. 1956, datter af arbejdsmand Ove Madsen og Nina Byrgiel Madsen.
Adresse: Nørregade 19, Laurbjerg, 8870 Langå.

Børn:

1. a. Katja Byrgiel Hedegaard, født 3. jan. 1976, Århus.
b. Jonas Byrgiel Hedegaard, født 25. maj 1979, Århus.

1. b. *Karin Tytte Juul Poulsen* (fik kælenavnet *Tytte* tilføjet på dåbsattesten i okt. 1983), hjemmehjælper, gift 28. marts 1959 på Århus Rådhus med vognmand Henning Jensen, født 18. juni 1932, søn af arbejdsmand Marinus og Ellen Marie Jensen, Bethesdavej 56, Århus.
Adresse: Tousparken 101tv., 8230 Åbyhøj.

Børn:

b. 1. Finn Juul Jensen, født 18. sept. 1959, Århus, død 25. dec. 1974.
2. John Juul Jensen, født 1. marts 1961, Geding.

3. Per Juul Jensen, født 7. april 1962, Galten.
4. Lis Juul Jensen, født 15. nov. 1964, Geding.

b. 2. *John Juul Poulsen (født Jensen)*, blikkenslager, gift 28. febr. 1981 på Århus Rådhus med Susanne Prause, født 2. okt. 1961, Århus. De bor Rørsangervej 82, 8382 Hinnerup.
Børn:
2. a. Dorthe Juul Poulsen (født Jensen), født 29. aug. 1980.

b. 3. *Per Juul Jensen*, møbelsnedker, gift 12. dec. 1987 med hjemmehjælper Käte Bruun Leth, født 27. febr. 1960, datter af Lis Bruun Leth. Adresse: Tousparken 28 2tv., 8230 Åbyhøj.
Børn:
3. a. Louise Bruun Juul Jensen, født 6. aug. 1988.

b. 4. *Karin Lis Juul Jensen* (*Karin* tilføjet på dåbsattesten i sept. 1988 for at glæde mor og mormor), udlært som ekspeditrice i Magasin 1983, bestået HH, sproglig linie, 1987; fra 1987 til 1989 kontorelev, gift 2. sept. 1987 i Tilst Kirke med Bent Højsgaard Hansen, født 2. sept. 1962, søn af fhv. ejendomshandler Knud Højsgaard Hansen og hjemmehjælper Ane Karoline Lydia Marie Olsen, Birkedalsvej 11, Viby J. Bent Højsgaard Hansen omkom ved en trafikulykke ved Spørring 20. febr. 1988. Han er begravet i Tilst. Karin Lis Juul Hansen er nu kontor/salgsassistent og bor Silkeborgvej 311 bst.tv., 8230 Åbyhøj.

1. c. *Ruth Juul Poulsen*, hjemmehjælper, fra 1988 kantineassistent på Århus Theater, gift 3. juni 1962 med slagter, afdelingsleder, nu pedelmedhjælper på Viby Amtsgymnasium, Flemming Gjerlev Pedersen, født 31. jan. 1937, søn af salgschauffør Demetri Gjerlev Pedersen, død, og Else Knudsen, Plejehjemmet "Borgvold", Viby J.
Adresse: Tousparken 102th., 8230 Åbyhøj.
Børn:
c. 1. Leif Gjerlev Pedersen, født 14. maj 1963, Århus.
2. Sander Juul Gjerlev Pedersen, født 19. april 1968, Kvottrup.

c. 2. *Sander Juul Gjerlev Pedersen* arbejder ved Amtsvejvæsenet, bor Torstilgårdsvej 90st.mf., 8381 Mundelstrup.

1. d. *Niels Anton Juul Poulsen*, indkøbschef, gift 28. jan. 1968 med sygeplejerske ved Århus Amtssygehus Inger Marie Jepsen, Hasle, Århus, født 31. aug. 1945, datter af overlærer A. L. Jepsen og Ingeborg Jørgensen, begge døde. Efter deres død flyttede Niels Anton og Inger Marie til adressen: Åbyhøjvej 6, 8210 Århus V.
Børn:
d. 1. Niels-Henrik Juul Poulsen, født 14. juli 1969, Århus.
2. Ane Maiken Juul Poulsen, født 4. jan. 1973, Århus.

d. 1. *Niels-Henrik Juul Poulsen* bor Silkeborgvej 236 1tv., 8230 Åbyhøj.

1. e. *Irma Juul Poulsen*, kontorassistent, har arbejdet i Schweiz siden 1968, gift den 23. maj 1975 i Zürich med Poul Diggelmann, født 26. april 1951 i Zürich, søn af Louise og Emil Diggelmann.
Adresse: Am Süterachen 88, CH-8048 Zürich, Schweiz.

b. 2. *Ejner Juul Poulsen*, gift 14. april 1949 med Maja Severinsen, født 22. nov. 1924, datter af gårdejer Laurids Severinsen, Foldby. Ejner J. Poulsen arbejdede på Frichsfabrikkerne i Århus. Han døde 27. juli 1979. Maja Poulsen bor Thorvaldsensgade 9, 8000 Århus C.
Børn:
2. a. Ellen Juul Poulsen, født 22. nov. 1950.
b. Steen Juul Poulsen, født 28. juli 1954.

2. a. *Ellen Juul Poulsen*, sygeplejerske, gift 7. juli 1973 med lærer ved Skødstrup Skole Johnny Schou, født 15. dec. 1949, søn af smed Elvin og Inger Schou, Strandbyvej 20, 8240 Risskov.
Adresse: Manbjergvej 66, Løgten, 8541 Skødstrup.
Børn:
a. 1. Gitte Juul Schou, født 8. jan. 1974, Århus.
2. Torben Juul Schou, født 22. april 1976, Århus.

2. b. *Steen Juul Poulsen*, reprokopist, bor Vestergade 58 b, 8000 Århus C.

b. 3. *Johannes Juul Poulsen*, gift 1. juni 1941 i Lading Kirke med Anna Kortsen Dal, født 9. okt. 1917, Agerø, Mors, datter af murermester Niels Villadsen Dal og Maren Kristine Kortsen, Vester Hvidbjerg pr. Karlby, Mors. Johannes har været bagersvend i Varde, senere i Århus.
Adresse: Torstilgårdsvej 941, 8381 Mundelstrup.
Børn:
3. a. Marna Dal Poulsen, født 1. aug. 1941, Skjoldelev.
b. Niels Juul Poulsen, født 1. febr. 1947, Varde.

3. a. *Marna Dal Poulsen* har realeksamen, er hjemmehjælper. Har været gift med Birger Riis Sørensen. Blev 23. dec. 1972 gift på Århus Rådhus med idrætsassistent Søren Erik Pedersen, født 22. maj 1944.
Adresse: Langøvænget 7, True, 8381 Mundelstrup.
Børn:
a. 1. Ann Riis Sørensen, født 12. febr. 1961, Århus.
2. Lina Riis Sørensen, født 19. aug. 1963, Århus.
3. Jane Riis Sørensen, født 9. juli 1966, Hårup.
4. Niels Erik Pedersen, født 7. aug. 1973.

a. 1. *Ann Riis Sørensen*, gift 12. okt. 1986 med Lars Kammer Pedersen, født 8. dec. 1961. Adresse: Gotfred Hansensvej 33, 8200 Århus N.

Børn:

1. a. Thomas Kammer Pedersen, født 19. juli 1986.
   b. Daniel Kammer Pedersen, født 28. nov. 1991.

a. 2. *Lina Riis Sørensen*, fuldmægtig, cand. oecon., gift 29. juli 1989 med Morten Amtrup, født 23. dec. 1963, søn af Birgit og Flemming Amtrup, Boelskilde 51, 7100 Vejle.
Adresse: Høyrups Allé 2, 2900 Hellerup.
Børn:

2. a. David Amtrup, født 18. dec. 1991.

a. 3. *Jane Riis Sørensen* bor Sydtoften 1, Als, 9560 Hadsund.

3. b. *Niels Juul Poulsen*, murer, senere byggetekniker, gift 1. febr. 1969 med Jytte Højgaard Nielsen, født 28. sept. 1948, husmoder, datter af metalsliber Carl S. og Inger D. Nielsen, Hammershusvej 44, 8000 Århus C. Niels Juul Poulsen har realeksamen og interesserer sig for fodbold. Jytte Poulsen har 9. klasse.
Adresse: Dyssehøjvej 16, 8220 Brabrand.
Børn:

b. 1. Kim Poulsen, født 18. juli 1970, Århus.
2. Klaus Poulsen, født 18. juli 1970, Århus.
3. Hanne Poulsen, født 7. maj 1972, Århus.

3. c. *Ane Pouline Poulsen*, gift 14. juli 1905 med murer Søren Emil Søgaard, Brandstrup, søn af skrædder Johanne og Anders Søgaard, Lindå, Løgten. De boede Tronkærvej 135, Brandstrup pr. Hjortshøj. Søren Emil Søgaard døde 2. febr. 1953, og Ane døde 17. sept. samme år. De er begravet i Hjortshøj.
Børn:

c. 1. Ellen Søgaard, født 3. okt. 1905.
2. Aksel Søgaard, født 21. febr. 1907, Brandstrup.
3. Aage Søgaard, født 3. okt. 1915, Brandstrup.

c. 1. *Ellen Søgaard*, død 16. dec. 1934.
Børn:

1. a. *Aoye Annalise Søgaard*, født 17. aug. 1924, gift 25. nov. 1944 på Århus Rådhus med Arne Severin Andersen, født 17. aug. 1919, søn af vognmand Marie og Carl Andersen, Skader, Randers. Har arbejdet på DSB's værksted. Aoye Andersen bor Illerupvej 40, 8200 Århus N.
Børn:

a. 1. Flemming Søgaard Andersen, født 9. maj 1945, Århus.
2. Gert Søgaard Andersen, født 20. okt. 1948, Århus.

a. 1. *Flemming Søgaard Andersen,* kok og tjener, uddannet i hotelbranchen i Schweiz, gift 8. maj 1971 i Fredericia med revisor Karen-Bente Klausen, født 16. marts 1945 i Fredericia. Han har ejet Hotel Hvide Kro i Ålestrup, var inspektør på Tronborg restaurant, Randers, er nu inspektør på Hotel Fyrklit, Hirtshals.
Adresse: Fyrbakken 11, 9850 Hirtshals.

Børn:

1. a. Mette Søgaard, født 11. jan. 1982.

a. 2. *Gert Søgaard Andersen,* kok og musiker, uddannet indenfor hotelfaget i Århus, gift 19. april 1984 med Bodil Regitze Nielsen, født 14. sept. 1961 i Esbjerg, udlært som kontorassistent 31. okt. 1985. Adresse: Rørsangervej 88, 8382 Hinnerup.

Børn:

2. a. Trine Søgaard, født 12. sept. 1984.

c. 2. *Aksel Søgaard*, værkstedsarbejder og fyrbøder fra 21. febr. 1936 ved DSB's Centralværksteder, Århus, indtil han gik af med pension. Gift i Hjortshøj Kirke 7. sept. 1935 med Jensine Søgaard, født 7. sept. 1910 i Hjørring, husmoder, datter af fyrbøder Peter Søgaard, død 1932, og Magdalene Søgaard, Sct. Knudsby, Hjørring. Aksel Søgaard var hjemme hos forældrene, til han var 10 år. Indtil han stiftede hjem, arbejdede han mange steder; var ved landbruget, til han var 17; de næste 9 år ved mejeribruget, hvor han startede på Spørring Mejeri; senere i Svendborg, Rodskov, Beder, Brædstrup, Galten ved Hadsten og Hørning. Han aftjente sin værnepligt ved Kystartilleriet i København. I 1933 blev han fyrbøder/lokomotivfører på en mergelbane i Tvis ved Holstebro, senere i Graven ved Kolding og året efter ved Hedeselskabet i Sjelle. Har også arbejdet på Oliemøllen i Århus. Jensine Søgaard døde 29. dec. 1974, og Aksel Søgaard døde 7. dec. 1976. De er begravet i Hjortshøj.

Børn:

2. a. Bodil Søgaard, født 17. dec. 1932, Hjørring.
b. Grete Søgaard, født 9. jan. 1937, Århus.
c. Robert Søgaard, født 6. jan. 1940, Århus.
d. Bjarne Søgaard, født 31. juli 1948, Århus.

2. a. *Bodil Søgaard*, overassistent ved Ålborg Kommune, gift 15. dec. 1956 på Oslo Rådhus, Norge, med Børge Olsen, født 9. juli 1926, kontoruddannet, familievejleder, senest overassistent, ligeledes ved Ålborg Kommune, søn af inspektør, folkepensionist, Hjalmar og Harriet Olsen, Odense. Efter giftermålet boede de i Norge i 6 år; i 1960 kom de til Odense, hvor de havde en købmandsforretning. Flyttede senere til Ålborg. Da sønnen Peter døde, lejede de huset ud og boede i Godthåb, Grønland, fra 1966–69, hvor Børge var kontorleder hos KGH i Godthåb og børnene gik i skole. Derefter vendte de tilbage til Ålborg. Børge Olsen er nu gået på efterløn.
De bor Jupitervej 22, 9200 Ålborg SV.

Børn:

a. 1. Hanne Søgaard Olsen, født 13. aug. 1957, Oslo.
2. Mette Søgaard Olsen, født 31. dec. 1958, Oslo.
3. Peter Søgaard Olsen, født 22. aug. 1962, Ålborg, død 11. maj 1966, begravet på Sdr. Kirkegård, Ålborg.
4. Søren Søgaard Olsen, født 22. aug. 1962, Ålborg.

a. 1. *Hanne Søgaard Olsen*, socialpædagog, gift på Ålborg Rådhus 15. juni 1985 med journalist Per Lyngby Jensen, født 7. nov. 1955 i Ålborg. Hanne og Per blev skilt i nov. 1986.
Hanne bor Jupitervej 22, 9200 Ålborg SV.
Børn:
1. a. Nanna Søgaard Olsen, født 1. juni 1987, København.

a. 2. *Mette Søgaard Olsen*, børnehavepædagog, gift i Vejgård Kirke 13. aug. 1988 med litograf Niels Pagter, født 13. sept. 1958 i Ålborg, søn af Grethe og Torben Pagter, Ålborg.
Adresse: Valmuemarken 22, 9000 Ålborg.
Børn:
2. a Sofie Pagter, født 11. nov. 1987, Århus.
b. Rasmus Pagter, født 26. dec. 1989, Århus.

a. 4. *Søren Søgaard Olsen*, pædagogmedhjælper, bogbuschaufför, senere uddannet som sygehjælper og derefter psykiatrisk plejer, nu bistands/plejeleder ved Ålborg Kommune, gift på Ålborg Rådhus 16. febr. 1991. med bistands/plejeleder, ligeledes ved Ålborg Kommune, Vivi Dølby, født 11. nov. 1960 i Durup, datter af Anna og Manfred Dølby, Durup pr. Roslev, Sallingland.
Adresse: Hedetoften 28, 9430 Vadum.
Børn:
4. a. Casper Dølby Olsen, født 15. okt. 1990, Ålborg.

2. b. *Grete Søgaard*, bankassistent, gift 15. april 1961 i Sct. Johannes Kirke, Århus, med fuldmægtig Jørn Fløe Birk, født 7. marts 1933, søn af overmontør Jens og Laura Fløe Birk, Randers, begge døde.
Adresse: Kanehaven 69, 8240 Risskov.
Børn:
b. 1. Susanne Fløe Birk, født 7. juni 1967, Århus, universitetsstuderende, bor Kalmargade 59, 8200 Århus N.

2. c. *Robert Søgaard*, uddannet i Norge som kontorassistent, centerleder ved Ålborg Bedriftsundhedscenter, rådgivningskonsulent ved Jydsk Telefon, gift 6. juni 1964 i Sukkertoppen med overassistent Lone Brandt Knudsen, nu fuldmægtig ved Ålborg Universitetscenter, datter af fuldmægtig ved Ministeriet for Grønland Børge og Tove Knudsen, Gribskovvej 27, København Ø. Robert Søgaard har arbejdet forskellige steder i Grønland for Ministeriet for Grønland; han døde 26. marts 1991. Lone Søgaard bor sammen med den yngste af sønnerne på adressen: "Thomasminde", Hou Engvej 18, Hou, 9370 Hals.
Børn:
c. 1. Michael Søgaard, født 14. okt. 1965, Julianehåb.
2. Lars Søgaard, født 18. maj 1967, Hals.

c. 1. *Michael Søgaard*, akademiingeniør fra Ålborg Universitetscenter 1991, bor Niels Ebbesensgade 3, 9000 Ålborg.

c. 2. *Lars Søgaard*, murer og byggetekniker, bor hjemme.

2. d. *Bjarne Søgaard*, realeksamen, udlært som autoopretter i Vejlby, nu faglærer ved Silkeborg Tekniske Skole, gift 2. juni 1979 med sygehjælper Jette Sølvhøj, født 5. nov. 1956.
Adresse: Nordvestpassagen 2, 8200 Århus N.
Børn:

d. 1. Pernille Sølvhøj Søgaard, født 10. nov. 1979.
2. Emil Sølvhøj Søgaard, født 21. aug. 1983.

c. 3. *Aage Søgaard*, var på Egå Efterskole 1931–32, uddannet som murer, entreprenørformand (Kr. Blåbjerg, Århus), var i de sidste år beskæftiget ved Arbejdsformidlingen i Århus. Gift 2. juli 1944 i Gettrup Kirke med Mary Nørgaard Kristensen, født 28. aug. 1921, fra Thy, kantinemedhjælper ved A/S Jydsk Telefon, datter af Christen Nørgaard Christensen og Marie Busk, Kobberø, Gettrup. Aage Søgaard døde 2. okt. 1980, dagen før sin 65-års fødselsdag.
Mary Søgaard bor Otto Benzonsvej 37st.tv., 8210 Århus V.
Børn:

3. a. *Steen Emil Søgaard*, lærer, født 14. juli 1946, har lærereksamen fra Århus Seminarium og er ansat på Frydenlundsskolen. Gift 27. febr. 1982 på Rådhuset i Århus med driftsassistent hos ingeniørfirmaet Carl Bro A/S Annegrete Lindby, født 8. juni 1947 i Grenå. Annegrete døde 17. marts 1992 i Århus. Steen bor Vestervang 414, 8000 Århus C.

3. d. *Else Marie Poulsen*, gift 28. nov. 1907 med Anton Marius Pedersen, født 22. febr. 1887, søn af Karen og Jens Koch Pedersen, Hornslet. De boede i Krajbjerg og senere i Vorre. Else Marie Pedersen døde 26. marts 1955, og Anton M. Pedersen døde 9. juli 1965. De er begravet på Skødstrup kirkegård.
Børn:

d. 1. Jens Koch Pedersen, født 8. febr. 1908.
2. Niels Børge Koch Pedersen, født 8. dec. 1914.
3. Tage Koch Pedersen, født 28. juni 1918, Mejlby.
4. Anne Marie Koch Pedersen, født 30. sept. 1921.

d. 1. *Jens Koch Pedersen*, kioskejer, gift 8. febr. 1933 med Anna Margrethe Sørensen, født 4. juli 1911, datter af arbejdsmand Mathilde Kamilla og N. Karl Sørensen, Hundslund. Jens Koch Pedersen døde 1. juli 1975. Anna M. Pedersen bor på "Fortegården", Femmøllervej 10, 8240 Risskov.
Børn:

1. a. Else Koch Pedersen, født 11. april 1933, Hjortshøj.
b. Inger Koch Pedersen, født 25. aug. 1935, Hjortshøj.
c. Lauge Koch Pedersen, født 31. juli 1942, Egå.
d. Carsten Koch Pedersen, født 7. april 1951, Egå.

1. a. *Else Koch Pedersen*, gift 9. febr. 1952 med Erik Withen Pedersen, født 15. dec. 1930, søn af Anna og Holger Withen Pedersen, Kolind. Else og Erik Withen Pedersen bor Nordborggade 42, 8000 Århus C.

Børn:

a. 1. *Benny Withen Pedersen*, født 28. juli 1951, bogbinder, gift 22. marts 1978 med Lone Lundbye Christensen, født 29. nov. 1953, datter af Alice Christensen, Kai Munksvej, Viby J.
Adresse: Peders Toft 3, 8362 Hørning.
Børn:
1. a. Rikke Lundbye Pedersen, født 20. jan. 1976.
b. Camilla Koch Pedersen, født 21. okt. 1978.

1. b. *Inger Koch Pedersen*, gift 10. april 1956 med Erik Meyer, født 9. marts 1934, søn af Edith og Ejner Meyer, Århus. Ægteskabet opløst i okt. 1980. Adresse: Spanien 15 b, 8000 Århus C.
Børn:
b. 1. Henning Meyer, født 28. febr. 1957.
2. Kirsten Meyer, født 20. marts 1960.

b. 1. *Henning Meyer*, postbud i Herning, bor Hans Egedesvej 40, 7400 Herning.

b. 2. *Kirsten Meyer*, gift 22. marts 1978 med lagerarbejder Leif S. Lindskjold, født 9. maj 1946. Ægteskabet er opløst. Kirsten bor Langengevej 15, 8240 Risskov.
Børn:
2. a. Dennis Sandbæk Lindskjold, født 21. dec. 1977.

1. c. *Lauge Koch Pedersen*, gift 4. april 1968 med Emmy Kristensen, født 22. juni 1939, datter af Inger og Karl Kristensen, Møldrup. Lauge og Emmy Koch Pedersen bor Bredkær Grønnevej 18, 8250 Egå.

1. d. *Carsten Koch (Pedersen)*, tegnestueindehaver, gift 14. nov. 1981 med Kirsten Toft Jørgensen, født 1. febr. 1952, Holstebro, datter af Axel Jørgensen, Holstebro. Adresse: Skjoldsgade 11, 8260 Viby J.
Børn:
d. 1. Sie Kirstine Koch, født 25. nov. 1979.

d. 2. *Niels Børge Koch Pedersen*, gift 1. juni 1940 med Ellen Margrethe Andersen, født 4. aug. 1918, datter af Mette og Anders Christian Andersen, Lindå. Niels Børge Koch Pedersen døde 27. jan. 1973. Ellen Pedersen bor Grønnegade 827, 8000 Århus C.

d. 3. *Tage Koch Pedersen*, snedker, gift 3. febr. 1940 med Emmy Herdis Lerche, født 9. maj 1920, datter af overportør Anne Mette og Frits Valdemar Lerche, Lyngvej 26, Risskov, begge døde.
Adresse: Roald Amundsensvej 4, 8200 Århus N.
Børn:
3. a. Lissi Pedersen, født 5. juni 1940, Rindum, Ringkøbing.
b. Sonja Pedersen, født 21. sept. 1945, Rindum, Ringkøbing.

3. a. *Lissi Pedersen*, sygehjælper, gift 17. sept. 1960 med Erik Jensen; ægteskabet opløst, og Lissi Pedersen blev gift igen 2. aug. 1969 med maskinarbejder, nu lagerforvalter ved Århus Kommunehospital, Niels Skjødt Nielsen, født 17. jan. 1948 i Århus.
Adresse: Lyngvej 26, 8240 Risskov.
Børn:

a. 1. Gitte Nielsen, født 28. febr. 1961, Århus.
2. Tom Nielsen, født 9. april 1962, Århus.
3. Bettina Nielsen, født 10. juli 1965, Århus.
4. Henrik Nielsen, født 4. april 1970.

a. 1. *Gitte Nielsen*, pædagogmedhjælper, gift 6. juni 1981 med Lars Frengler, født 17. aug. 1959, søn af skrædder Ejgil og Aase Frengler Nielsen, begge døde.
Adresse: Valmuevej 23, 8240 Risskov.
Børn:

1. a. Maria Frengler, født 11. maj 1983, Risskov.
b. Mads Frengler, født 16. dec. 1988, Risskov.

a. 2. *Tom Nielsen*, kranfører, gift 28. dec. 1991 med Ann Kurcaba, født 15. sept. 1961, datter af havnearbejder Ole Mathiasen og Hanne Rosalia Kurcaba, Runevej 139, Tilst pr Mundelstrup.
Adresse: Teglværksgade 1st.tv., 8000 Århus C.
Børn:

2. a. Benjamin Kurcaba Nielsen, født 11. maj 1990, Århus.

a. 3. *Bettina Nielsen*, tasteoperatør, bor sammen med salgschef Jan Bo Berg, født 23. juli 1962. Adresse: Aurikelvej 1 b, 8240 Risskov.

a. 4. *Henrik Nielsen* bor Trillegårdsvej 1, 8210 Århus V.

3. b. *Sonja Pedersen*, kontorassistent; første ægteskab opløst. Gift igen 20. marts 1976 med Emil Flarup, født 13. jan. 1947, søn af Alvilda og Sofus Flarup, Lee, Bjerringbro. Adresse: Rosenparken 5, 8464 Galten.
Børn:

b. 1. Helle Flarup, født 27. maj 1965, Århus.
2. Jesper Flarup, født 21. dec. 1975, Galten.
3. Morten Flarup, født 18. marts 1979, Galten.

b. 1. *Helle Flarup*, assistent, gift i Risskov Kirke 21. sept. 1985 med Jan Karl Frausing Hansen, født 30. juli 1961, søn af tømrer Arne Tage og Inga Hansen, Myntevej 37, Risskov. Kørte i Århus Stiftstidendes bryllupsbil. Bor Roald Amundsensvej 5, 8200 Århus N.
Børn:

1. a. Simon Flarup Frausing Hansen, født 9. juli 1988, Århus.
b. Venter sig i juli 1992.

d. 4. *Anne Marie Koch Pedersen*, gift 30. sept. 1944 med chaufføer Knud Aage Jensen, født 3. nov. 1921, søn af gartner Søren Svenning Christian og Ane Petrea Jensen, Skæring Strand. De boede Myntevej 26, 8240 Risskov. Anne Marie Jensen døde 20. okt. 1981, og Knud Aage Jensen døde 18. marts 1988. Begravet på Risskov kirkegård.

Børn:

4. a. *Erik Svenning Jensen*, født 30. maj 1946, Vejlby–Risskov, kontorpakmester, gift 14. okt. 1967 med Lis Andersen, født 19. jan. 1947, datter af støbemester Inger Margrethe og Jørgen Herbert Andersen, Skrydstrupvej 7, Århus N. Adresse: Havlitvej 3, Skæring Strand, 8250 Egå.

Børn:

a. 1. Jan Svenning Jensen, født 3. nov. 1968, Århus.
2. Marianne Jensen, født 11. okt. 1972, Århus.
3. Anette Jensen, født 19. april 1978, Århus.

4. *Poul Jensen Poulsen*, født 6. april 1868, blev gift 25. maj 1889 med Ane Marie Laursen, født 2. jan. 1862, Tillerup, Tved sogn, datter af Mette Marie Sørensen og Søren Christian Laursen, Tillerup, Knebel. De fik hendes fødegård i Tillerup. Ane Marie Poulsen døde 6. jan. 1924; Poul Jensen Poulsen døde 1. juli 1949.

Børn:

4. a. Jens Theodor Poulsen, født 4. juli 1889.
b. Mette Marie Poulsen, født 13. juli 1890.
c. Søren Christian Poulsen, født 13. okt. 1891.
d. Jakob Laurids Poulsen, født 5. juni 1895.
e. Nikoline Poulsen, født 24. maj 1896.
f. Anna Marie Pouline Poulsen, født 19. sept. 1900.

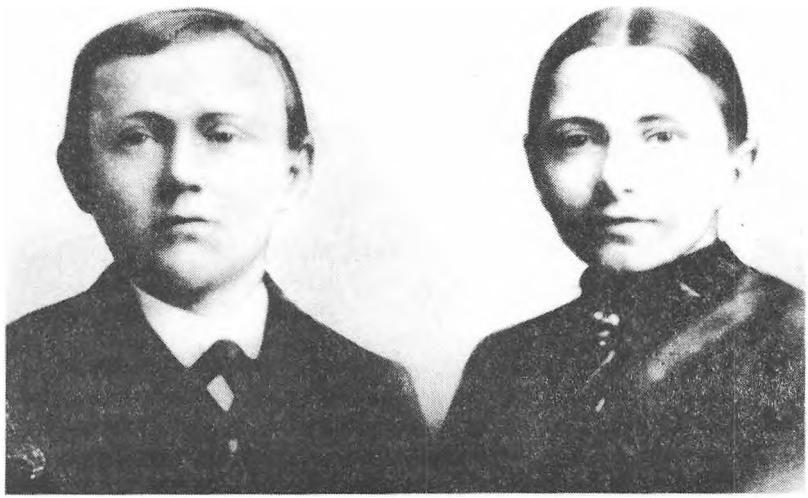

Bryllupsbillede af Poul Jensen Poulsen og Ane Marie Laursen.

4. a. *Jens Theodor Poulsen*, ugift, staldmester på "Langedilgård", Jordløse, død 11. juli 1961.

4. b. *Mette Marie Poulsen*, gift 11. marts 1923 med Christian Johannes Emil Otto Jensen, født 5. juni 1864, søn af karetmager Truels Jensen og Thora Massen, Roskilde. Hun blev enke i 1947 og døde selv i efteråret 1961.
Børn:

b. 1. *Kaj Åke Paulsen*, født 3. april 1912, klejnsmed, gift 21. dec. 1958 med Margit Sølbæk Hansen, født 1. aug. 1938, husmoder. Kaj Åke Paulsen døde 15. april 1981. Margit Poulsen var syg; hun døde i januar 1983.
Børn:

1. a. Stig Åke Paulsen, født 19. okt. 1958, Glostrup.
b. Majbrit Paulsen, født 17. juni 1960, Glostrup.
c. Kim Paulsen, født 19. april 1962.

1. a. *Stig Åke Paulsen*, slagter, og Conni Mikkelsen, født 4. okt. 1952. Samlivet ophævet 1983. Stig Paulsen bor Jyllandsgade 3, 9600 Års.
Børn:

a. 1. Tanja Mikkelsen, født 4. dec. 1980.

1. b. *Majbrit Paulsen*, sygehjælper, gift 2. dec. 1988 på Københavns Rådhus med trafikfunktionær Jørn Sørensen, født 14. april 1961, Helligkors sogn, København, søn af skotøjsarbejder Ole Sørensen og Hanne Hedvig Frank, København. Separeret 23. okt. 1991.
Adresse: Grantofteparken 828, 2750 Ballerup.
Børn:

b. 1. Kenneth Valentin Sørensen, født 25. febr. 1989, Sct. Matthæus sogn, København.
2. Henrik Sørensen, født 10. febr. 1991, Solrød Sogn.

1. c. *Kim Paulsen*, trafikfunktionær, og Elisabeth Ingeborg Westerskov Andersen, født 23. marts 1961, datter af Kaj Westerskov og Annelise Marie Helene Andersen, Borgmestervangen 10, København. Flyttet fra hinanden. Kim gift 2. sept. 1989 med Betty Thomsen, født 28. nov. 1954 i Hvidovre, datter af Agnes og Heinrich Thomsen.
Adresse: Grantofteparken 812, 2750 Ballerup.
Børn:

c. 1. Danny René Westerskov Andersen, født 2. juli 1984, Hvidovre.
2. Cathrine Lyster Nielsen, født 30. marts 1974.
3. Katja Paulsen, født 7. marts 1976.
4. Patricia Agnes Paulsen, født 7. jan. 1981.
(nr. 2, 3, og 4 er medbragt af 2. ægtefælle)

4. c. *Søren Christian Poulsen*, arbejdsmand i Tillerup, gift 18. maj 1913 med Kamilla Olina Skriver, født 26. aug. 1888, datter af Kirsten Marie og landpost Jens Jensen Skriver, Mårslet. Kamilla døde 15. okt. 1958. Søren boede hos datteren Anna og hendes mand fra 1964, men var på plejehjem de sidste år. Søren Christian Poulsen døde 27. nov. 1978. Begravet i Tved.

Børn:

c. 1. Anna Marie Petrea Poulsen, født 28. marts 1911.
2. Kirsten Marie Poulsen, født 14. marts 1914.
3. Jensine Poulsen, født 14. marts 1914.
4. Poul Martinus Poulsen, født 18. juni 1916.
5. Niels Peter Poulsen, født 17. april 1918.
6. Martha Marie Poulsen, født 2. okt. 1923.
7. Søren Ejner Poulsen, født 7. aug. 1925.
8. Hans Poulsen, født 30. sept. 1928.
9. Grethe Poulsen, født 30. sept. 1928.

c. 1. *Anna Marie Petrea Poulsen*, gift 13. april 1929 med murersvend Johannes Christian Sørensen, født 17. okt. 1902. Johs. Chr. Sørensen er opfødt hos sin fader's forældre og lærte murerfaget hos sin bedstefader. Da denne måtte holde op på grund af alder, gik Johs. Chr. Sørensen til landbrugs-arbejdet. De første år af ægteskabet havde de fodermesterpladser forskel-lige steder, indtil de i 1938 udvandrede til Venezuela; men da de ikke kunne se noget fordelagtigt ved at blive, vendte de hjem igen i januar 1940, helt på bar bund, men uden at skylde hverken den venezuelanske eller danske stat noget. Derefter arbejdede de begge ved forskelligt løst arbejde indtil 1947. Da begyndte Johs. Chr. Sørensen at arbejde som murerforbundter. Han gik på teknisk skole, fik svendebrev i 1949, og siden har de haft det godt. Johannes Chr. Sørensen døde 29. sept. 1978, og Anna opholdt sig sidst på plejehjemmet "Abildgården", Abildgade, Århus N. Hun døde 23. febr. 1983. De er begravet på Nordre Kirkegård, Århus.

Børn:

1. a. Poul Sørensen, født 11. jan. 1930, Boesmark, Dover.
b. Lilly Kamilla Oline Sørensen, født 16. dec. 1930, Vrold, Skanderborg.
c. Søren Christian Sørensen, født 26. nov. 1933, Vrold, Skanderborg.
d. Ib Sørensen, født 11. dec. 1935, Skovby.
e. Lucia Sørensen, født 13. dec. 1938, Venezuela.
f. Erik Sørensen, født 31. maj 1940, Århus.
g. Svend Aage Sørensen, født 26. nov. 1941, Århus.
h. Else Margrethe Sørensen, født 20. nov. 1944, Århus.
i. Kirsten Johanne Sørensen, født 9. juni 1952, Århus.

1. a. *Poul Sørensen* var som ung i bagerlære; men efter endt militærtjeneste gik han over i andet erhverv og blev først postbud og senere havne-arbejder; efter tilskadekomst lagerarbejder hos Irisfabrikkerne, hvor han fik tillidshverv; senere forskellige arbejdspladser; har været på tillidsmandskursus i lager- og pakhusarbejdernes fagforening. Gift 5. juli 1969 med Alma Kirstine Pedersen, født 23. aug. 1932, datter af arbejdsmand Sjørring Pedersen og Sidse Marie Hansen, begge døde. Alma Sørensen døde 1. jan. 1987 efter kræftsygdom og blev begravet på Nordre Kirkegård, Århus. Poul Sørensen har boet i København, er nu kontaktformidler og førtidspensionist.
Adresse: Hjulby Hegn 88, Spørring, 8380 Trige.

1. b. *Lilly Kamilla Oline Sørensen*, gift 5. marts 1955 med Arne Nybo Andersen, født 21. okt. 1925, overportør ved DSB.
Adresse: Rødding Lindeallé 15, 6630 Rødding.
Børn:

b. 1. Annette Nybo Andersen, født 3. aug. 1955, Åbyhøj.
2. Birgitte Nybo Andersen, født 19. nov. 1956, Åbyhøj.
3. Kurt Nybo Andersen, født 17. maj 1959, Åbyhøj.
4. Marianne Nybo Andersen, født 4. febr. 1965, Århus.
5. Lisa-Lotte Nybo Andersen, født 26. nov. 1972.

b. 1. *Annette Nybo Andersen*, pædagogmedhjælper, gift 2. nov. 1977 på Århus Rådhus med chauffør Ejvind Gjeding, født 8. maj 1950 i Århus. Ægteskabet opløst. Adresse: Kappelsdal 24, 8450 Hammel.
Børn:

1. a. Karina Gjeding, født 3. dec. 1976.
b. Tanja Gjeding, født 3. aug. 1979.

b. 2. *Birgitte Nybo Andersen*, gift Follmann, bor Holtevej 12, 6630 Rødding.
Børn:

2. a. Brian Nybo Follmann, født 27. nov. 1974.
b. Susanne Nybo Follmann, født 4. marts 1976.
c. Helle Nybo Follmann, født 15. okt. 1978.
d. Tonni Nybo Follmann, født 1. aug. 1987.

b. 3. *Kurt Nybo Andersen*, lastbilchauffør, bor Jelsvej 3, 6630 Rødding.

b. 4. *Marianne Nybo Andersen*, revisorassistent, gift i Thorsager 7. juni 1985 med stedfortræder (banksouschef) Søren Blumensaadt Bach, født 10. okt. 1960, søn af flyveleder Knud Ove B. og Lizzi Bach, Rosenhøjvej 23, Ugelbølle.
Adresse: Solbakken 3, Ugelbølle, 8410 Rønde.
Børn:

4. a. Pia Henriette Blumensaadt Bach, født 26. april 1987, Ebeltoft.
b. Martin Blumensaadt Bach, født 30. nov. 1989, Århus.

b. 5. *Lisa-Lotte Nybo Andersen* bor Vorkvej 117, Ødsted, 7100 Vejle.

1. c. *Søren Christian Sørensen*, værkfører, gift 23. april 1960 med barneplejerske Anne Kirstine Hansen, nu køkkenleder, født 5. okt. 1940, datter af S. Loft Hansen, Oslogade 18, Århus.
Søren og Anne Sørensen bor Bedervej 9, 8320 Mårslet.
Børn:

c. 1. Birthe Sørensen, født 21. okt. 1962, Århus.
2. Lars Sørensen, født 24. nov. 1966, Århus.

c. 1. *Birthe Sørensen*, overassistent ved Århus Skattevæsen, bor Harald Kiddesvej 5, 8230 Åbyhøj.

c. 2. *Lars Sørensen* bor Nordborggade 27st.th., 8000 Århus C.

1. d. *Ib Sørensen*, murer, gift 8. sept. 1962 med bankassistent Leila Dahl, født 29. dec. 1940, datter af maskinassistent Jens Egon Dahl, Hobro. De bor Jernaldervænget 40, 8220 Brabrand.
Børn:

d. 1. *Jens Dahl Sørensen*, født 27. jan. 1963, Århus, klejnsmed, gift 22. aug. 1987 med kontorassistent Kirsten Damkjær Perto, født 8. dec. 1963, datter af ingeniør Ingeborg og Knud Erik Perto, Lærkesvinget 24, Harlev. Adresse: Grønhøjvej 44, 8462 Harlev J.
Børn:

1. a. Anya Dahl Perto, født 14. aug. 1991, Århus.

1. e. *Lucia Sørensen*, husmoder, gift 19. okt. 1958 med maskinarbejder Ove Georg Andresen, født 3. juni 1932, søn af husmand Martin Chr. Andresen fra Trige mark. Adresse: Grønnevej 10, 8464 Galten.
Børn:

e. 1. Jane Bente Andresen, født 8. okt. 1959, Århus.
2. Tonny Andresen, født 27. aug. 1961, Århus.
3. Claus Andresen, født 29. juli 1966, Århus.

e. 1. *Jane Bente Andresen*, frisør, Salon "Toppen", gift 30. jan. 1988 i Skjoldhøj Kirke, med elektriker, scenefunktionær ved Århus Theater, Jan Holm Nielsen, født 5. okt. 1957, søn af rørlægger Aage Emil Nielsen og Maja Holm Nielsen, Tåstumvænget 24, Mundelstrup. Adresse: Fejøvænget 31, True, 8381 Mundelstrup.
Børn:

1. a. Kenneth Holm Nielsen, født 13. juli 1986, Århus.
b. Christina Holm Nielsen, født 15. marts 1990, Århus.

e. 2. *Tonny Andresen*, værkfører på Danfoss, Silkeborg, gift 14. sept. 1985 med assistent Dorthe Jessen, født 10. sept. 1964.
Adresse: Rosenparken 15, 8464 Galten.
Børn:

2. a. Diana Andresen, født 10. april 1987.
b. Kenni Andresen, født 4. sept. 1989.

e. 3. *Claus Andresen*, maskinarbejder på Århus Oliefabrik, bor Højgårdsparken 67, Skovby, 8464 Galten.

1. f. *Erik Sørensen*, portør, gift 8. febr. 1964 med Merete Lorentzen, født 28. okt. 1941, datter af bager Johs. Lorentzen, Volden 4, Århus C. Ægteskabet opløst.
Erik Sørensen bor Esbølvej 34, Sdr. Vium, 6893 Hemmet.
Børn:

f. 1. Per Sørensen, født 11. april 1964, Højbjerg, bor Langelandsgade 54, 8000 Århus C.

1. g. *Svend Aage Sørensen*, værkfører, gift 5. dec. 1964 i Guldager Kirke med Marie Lauridsen, født 18. febr. 1946, datter af vognmand Søren Lauridsen, Hjerting. Adresse: Skippervænget 16, 6710 Esbjerg V.
Børn:
g. 1. Benedikte Sørensen, født 5. april 1965, Esbjerg.
2. Bente Sørensen, født 20. maj 1967, Esbjerg.
3. Hanne Sørensen, født 23. nov. 1971, Esbjerg.

g. 1. *Benedikte Sørensen*, advokatsekretær, bor sammen med Freddy Munk Larsen, født 17. okt. 1962, søn af Dyveke og Egon Munk Larsen, Fasanvænget 57, Esbjerg V.
Adresse: Matrosvænget 86, 6710 Esbjerg V.
Børn:
1. a. Jeanette Munk Larsen, født 26. juni 1989, Esbjerg.
b. Carina Munk Larsen, født 1. jan. 1992, Esbjerg.

g. 2. *Bente Sørensen*, revisor, bor Norgesgade 43 2th., 6700 Esbjerg.

g. 3. *Hanne Sørensen*, HH-uddannelse, arbejder pt. i England på hotel (room service). Adresse: 2, Belvedere Gardens, Chiswellgreen, St. Albans, Herfordshire AL2 3DS, England.

1. h. *Else Margrethe Sørensen*, sygehjælper og svømmeinstruktør, gift 2. maj 1964 med centralmekaniker ved Jydsk Telefon Niels Erik Frederiksen, født 20. jan. 1939, søn af Karen og Svend Aage Frederiksen, Nordborggade 42, Århus. Niels Erik har arbejdet i Saõ Paulo i nogle år; død 31. aug. 1986; begravet på Egeris kirkegård, Skive. Else M. Frederiksen bor Sommervej 2 b, Ø. Sundby, 9220 Ålborg Ø.
Børn:
h. 1. Lone Frederiksen, født 25. okt. 1964, Århus.
2. Peter Frederiksen, født 3. aug. 1966, Århus.
3. Lisbeth Frederiksen, født 19. dec. 1970, Brasilien.

h. 1. *Lone Frederiksen*, kirkemusikalsk diplomeksamen ved Nordjysk Musikkonservatorium, organistembede ved Kongerslev kirker og korleder i Ålborg, og murermester Bjarne Madsen, født 19. april 1953, Hvorupgård. Vies 20. juni 1992 til højskolelærer, statsprøvet musikpædagog ved Nordjysk Musikkonservatorium 1988, Jens Horn Rasmussen, født 24. sept. 1963, søn af dommer Inger Storgaard og E. Horn Rasmussen, Ålborg.
Adresse: Hobrovej 108, 9530 Støvring.
Børn:
1. a. Kasper Madsen Frederiksen, født 22. jan. 1986.
b. Tobias Madsen Frederiksen, født 19. april 1989.
c. Mai Brink Rasmussen, født 19. april 1986.

h. 2. *Peter Frederiksen*, mejerist, samlever med Vibeke Sigaard Pedersen siden 1987. Adresse: Guldkysten 9, Thorum, 7870 Roslev.

Børn:

2. a. Helle Sigaard Frederiksen, født 9. aug. 1989.

h. 3. *Lisbeth Frederiksen* bor Norgesgade 182tv., 9000 Ålborg.

1. i. *Kirsten Johanne Sørensen*, dagplejemoder, gift 7. juli 1973 med murersvend Erik Hørning, født 28. jan. 1950.
Adresse: Skjoldborgsvej 32, 7800 Skive.
Børn:

i. 1. Anne Marie Hørning, født 2. jan. 1974, Randers.
2. Majbritt Hørning, født 26. febr. 1976, Skive.
3. Thomas Hørning, født 7. maj 1982, Skive.

c. 2. *Kirsten Marie Poulsen*, gift 20. okt. 1945 i Hedensted Kirke med kirkegårdsgartner Svend Aage Ferdinand Hansen, født 22. juni 1922, søn af Karla Jacobsen, Horslunde, Lolland. Adresse: Bøgumvej 57, 7100 Vejle.
Børn:

2. a. *Mogens Hansen*, født 11. jan. 1946, Vejle, udlært som klejnsmed, gift 8. marts 1969 med Solveig Irene Larson, født 31. maj 1947, datter af Anton Thelin Larson og Metha Magdalene Larson, Haderslev.
Adresse: Thorvaldsensvej 111, 7000 Fredericia.
Børn:

a. 1. Pia Magdalene Hansen, født 11. aug. 1969.
2. Inge Marie Hansen, født 19. marts 1973.

c. 3. *Jensine Poulsen* havde først forskellige pladser i huset, arbejdede derefter på Windfeld-Hansen's bomuldsspinderi i Vejle. Købte hus i 1964 på Ribe Landevej 66. 7100 Vejle. Hun døde 3. juli 1990.
Børn:

3. a. *Ole Andersen*, født 10. dec. 1944, Vejle, gift 5. okt. 1968 i Vamdrup Kirke med Anne Marie Rasmussen, født 7. april 1945, datter af Chr. Rasmussen, Vamdrup. Ole Andersen arbejder på Brdr. Michaelsen's metalstøberi i Hedensted. Adresse: Ribe Landevej 66, 7100 Vejle.

c. 4. *Poul Martinus Poulsen*, metalarbejder, boede Randersvej 100, Århus, død 17. maj 1990.

c. 5. *Niels Peter Poulsen*, fhv. fodermester, gift 7. nov. 1943 med Magda Sørensen, født 17. sept. 1921, datter af husmand Søren P. Sørensen og Ane Marie Jensen, Ø. Snede.
Adresse: Højmarksvej 19, Kragelund, 8723 Løsning.
Børn:

5. a. Ruth Poulsen, født 9. april 1944, Ø. Snede.
b. Aage Poulsen, født 31. aug. 1945, Ø. Snede.
c. Oda Poulsen, født 19. april 1948, Ø. Snede.
d. Ernst Poulsen, født 1. aug. 1949, Kragelund.
e. Ida Poulsen, født 15. nov. 1951, Kragelund.
f. Kurt Poulsen, født 5. marts 1954, Kragelund.

g. Ella Poulsen, født 7. dec. 1956, Kragelund.
h. Alf Poulsen, født 18. jan. 1961, Kragelund.
i. Kamma Poulsen, født 19. jan. 1962, Kragelund.

5. a. *Ruth Poulsen*, handelslærer, gift 16. juli 1966 i Ø. Snede Kirke med finmekaniker Stefan Schnieber, født 15. dec. 1943, søn af fængselsbetjent Peter Truhardt Schnieber, død i 1958, og bogholderske Eva Schnieber, Sundvej 31, Horsens.
Adresse: Sinding Hovedgade 23, Sinding, 7400 Herning.
Børn:
a. 1. Susanne Schnieber, født 12. febr. 1971, Herning.
2. Anette Schnieber, født 20. okt. 1974, Herning.

5. b. *Aage Poulsen*, tidligere cementstøber, EDB-operatør, nu afdelingschef i EDB-afdelingen i Den Danske Bank gift 20. nov. 1970 med kontorassistent Jutta Elisabeth Quotrup, født 20. april 1944, datter af murerarbejdsmand Klara Katrine og Anders Mogens Quotrup, Kærbølling Huse pr. Bredsten. Ægteskabet opløst 1. april 1988. Bor nu sammen med Dorte Brethou, født 2. aug. 1957, datter af pensioneret afdelingsleder Kurt og Annelise Jørgensen, Ærtebjergvej 49, Hvidovre. Adresse: Næsborgvej 46st.tv., 2650 Hvidovre.
Børn:
b. 1. Freddy Poulsen, født 15. dec. 1965, Vejle.
2. Thomas Poulsen, født 7. jan. 1968, Vejle.
(Nr. 1 og 2 er fra Aage Poulsens ægteskab med Minna Madsen)
3. Jan Quotrup Poulsen, født 19. juli 1971, Vejle.

b. 1. *Freddy Madsen (født Poulsen)*, specialarbejder, bor sammen med Ghita Rasmussen, født 8. april 1967, datter af Annelise Mortensen, Kærevej 1, Vejle. Adresse: Moldevej 113tv., 7100 Vejle.
Børn:
1. a. Anne Mette Madsen, født 10. juli 1988.
b. Camilla Madsen, født 5. sept. 1991.

b. 2. *Thomas Løwenskov (født Poulsen)*, fritidspædagog, bor Ydunsgade 4 b, lejl. 16, 7100 Vejle.

b. 3. *Jan Quotrup Poulsen*, sergent i Artilleriet, bor Lilleskovvej 26, 4350 Ugerløse.

5. c. *Oda Poulsen*, gift 26. marts 1966 i Løsning Kirke med Anton Henrik Gylling Sørensen, født 24. okt. 1944, traktorfører, nu maskinarbejder, søn af landmand Hans Sørensen og Anne Lise Gylling, Sæbberup, Løsning. Har bygget hus i Løsning.
Adresse: Rævebjergvej 15, Stobberup, 8723 Løsning.
Børn:
c. 1. Lisbeth Gylling Sørensen, født 18. maj 1967, Spettrup.
2. Lene Gylling Sørensen, født 24. juni 1970, Løsning.

3. Henrik Gylling Sørensen, født 10. febr. 1972, Løsning.
4. Gitte Gylling Sørensen, født 11. aug. 1976, Løsning.

c. 1. *Lisbeth Gylling Sørensen*, gift 16. maj 1992 i Ø. Snede Kirke, med Kim Søby Jensen, født 24. febr. 1967, søn af Herluf og Kiss Stemann Jensen. Adresse: Højmarksvej 28, Kragelund, 8723 Løsning.

c. 2. *Lene Gylling Sørensen*, bor sammen med Rune Dørr Frandsen, født 24. maj 1968, søn af Ane Grøndal og Villy Frandsen. Adresse: Toftevænget 16, 8723 Løsning.

5. d. *Ernst Poulsen*, ekspedient i isenkramforretning, bor Leosalle 63, 6270 Tønder.

5. e. *Ida Poulsen*, gift 14. nov. 1981 med Bent Barrit, født 17. dec. 1951. Ægteskabet opløst. Adresse: Jakob Jensensvej 4, 8722 Hedensted.
Børn:
e. 1. Steen Poulsen, født 17. aug. 1971, Horsens sygehus.
2. Kenneth Barrit, født 6. maj 1978, Horsens sygehus.
3. Brian Barrit, født 25. sept. 1983, Horsens sygehus.

e. 1. *Steen Barrit (Poulsen)*, murer, samlever med Bettina Jensen, født 7. sept. 1970, Hedensted.
Adresse: Jacob Jensensvej 16, 8722 Hedensted.
Børn:
1. a. Dennis Barrit, født 29. aug. 1990, Hedensted.
b. Jimmi Barrit, født 24. febr. 1992, Hedensted.

5. f. *Kurt Poulsen*, fabriksarbejder, bor Elleholmen 9, 2680 Solrød Strand.

5. g. *Ella Poulsen*, gift 12. april 1979 med arbejdsmand Niels Christian Jensen, født 4. jan 1954. Ægteskabet opløst. Ella Jensen bor Herredsvej 7, 8723 Løsning.
Børn:
g. 1. Tina Jensen, født 21. febr. 1979, Løsning.

5. h. *Alf Poulsen*, specialarbejder, gift i Grejsdalens Kirke 23. april 1983 med Susanne Poulsen, født 19. febr. 1961, datter af slagter Rigmor og Preben Lind, Krogsmindevej 4, Grejsdalen, Vejle.
Adresse: Jupitervej 1, 8723 Løsning.
Børn:
h. 1. Per Poulsen, født 27. aug. 1984, Løsning.
2. Martin Poulsen, født 3. maj 1987, Løsning.
3. Rasmus Poulsen, født 30. maj 1990, Løsning.

5. i. *Kamma Poulsen*, børnehavepædagog-studerende, samlever med ingeniør Preben Jensen, født 10. jan. 1962, søn af Niels Jensen og hustru Johanne Nielsen. Adresse: N.V.E. 111, 4520 Svinninge.

c. 6. *Martha Marie Poulsen*, gift 2. marts 1946 med arbejdsmand Viggo Hinrup, fra Onsild, født 31. marts 1911. De bor Violvej 16, 7100 Vejle.
Børn:
6. a. Lars Hinrup, født 12. juni 1947, Vejle.
b. Bjarne Hinrup, født 20. dec. 1951, Vejle, død d. 26. sm. md.
c. Finn Hinrup, født 17. jan. 1953, Vejle.

6. a. *Lars Hinrup*, specialarbejder, ansat ved Nordisk Kabel og Tråd, gift 12. juni 1982 med Anne Grethe Johansen, født 21. juni 1947, datter af murermester Johanne, død, og Hans Otto Johansen, Odense.
Adresse: Rugårdsvej 411, Korup, 5210 Odense NV.
Børn:
a. 1. Carl Martin Hinrup, født 24. aug. 1972, Odense.

6. c. *Finn Hinrup*, cand. comm., underviser i EDB, gift på Gladsaxe Rådhus i sept. 1986 med Ella Packness, født 21. juni 1957 i Hammerfest, Norge, datter af Liv og Bent Packness.
Adresse: Carstensgade 701, 1770 København V.
Børn:
c. 1. Lau Packness Hinrup, født 15. nov. 1986, Herlev.
2. Liv Marie Hinrup Packness, født 9. nov. 1988, Herlev.

c. 7. *Søren Ejner Poulsen*, arbejdsmand, gift 13. febr. 1947 med Anna Kristense Sørensen, født 20. april 1924, husmoder, datter af boelsmand Søren Sørensen, Mejlby pr. Hjortshøj. Søren Ejner Poulsen døde 12. febr. 1990. Anna K. Poulsen bor Skyttemarken 24, 4622 Havdrup.
Børn:
7. a. Knud Erik Poulsen, født 19. sept. 1947, Århus.
b. Niels Martin Poulsen, født 12. dec. 1948, Ebeltoft.
c. Kamma Margrethe Poulsen, født 12. juni 1950, Blåkjær, Tved.
d. Søren Christian Poulsen, født 2. jan. 1952, Qvelstrup, Tved.

7. a. *Knud Erik Poulsen*, smed, gift i Karlslunde 6. juli 1974 med bankassistent Bjørg Budal, født 26. sept. 1946 i Norge. Knud Erik døde 8. marts 1981. Bjørg Budal bor Strangshagen 23, 5011 Bergen, Norge.
Børn:
a. 1. Wenche Kierstin Budal Poulsen, født 24. april 1980.

7. b. *Niels Martin Poulsen*, bygningssnedker, gift i Karlslunde 6. juli 1974 med sparekasseassistent Kirsten Pedersen, født 10. maj 1953.
Adresse: Tranekærvej 2, Ølsemagle Strand, 4600 Køge.
Børn:
b. 1. Heidi Poulsen, født 2. juni 1975.
2. Thomas Poulsen, født 16. febr. 1978.

7. c. *Kamma Margrethe Poulsen*, husmoder, fraskilt, bor Vordingborgvej 130 a, 4681 Herfølge.

Børn:

c. 1. Tonny Poulsen, født 10. jan. 1973, bor Familien Knudsens Vej 9, Lohals, 5953 Tranekær.

7. d. *(Søren) Christian Poulsen*, smed, gift på Solrød Rådhus 3. nov. 1973 med Gerda Kristine Dalsgaard Christiansen, født 31. marts 1945, Allerup, datter af arbejdsmand Edith og Gunner Christiansen, Færgeparken 8, Frederikssund.
Adresse: Majsmarken 27, 2680 Solrød Strand.
Børn:

d. 1. Liza Dalsgaard Poulsen, født 3. juli 1973, Roskilde, bor hjemme.

c. 8. *Hans Poulsen*, ugift, fhv. mejerist på Ulkjær Mejeri ved Vejle, er gået på efterløn og bor nu i sin afdøde søster Jensine's lejlighed, Ribe Landevej 66, 7100 Vejle.

c. 9. *Grethe Poulsen*, tekstilarbejderske, gift 8. jan. 1955 med chauffør Albert Runeberg Jacobsen, født 12. juli 1925.
Adresse: Høgsholtvej 14, 7100 Vejle.
Børn:

9. a. Birthe Jacobsen, født 5. jan. 1956, Vejle.
b. Anny Jacobsen, født 11. juli 1959, Hover sogn.

9. a. *Birthe Jacobsen*, sygeplejerske, gift 15. jan. 1977 med Kurt Nielsen, født 24. nov. 1954, økonomichef, søn af overportør Karen og Børge Nielsen, Ågade 56, Bredstrup. Birthe og Kurt bor i Egedesminde på Grønland, hvor Birthe arbejder på sygehuset.
Børn:

a. 1. Pernille Runeberg Nielsen, født 26. marts 1982, Århus.

9. b. *Anny Jacobsen*, apoteksassistent, gift 31. juli 1982 med projektleder Steen Uffe Thornemann Hansen, født 9. april 1958, søn af ekspeditionssekretær Ruth og Uffe Thornemann Hansen, Bøgumvej 14, Vejle.
Adresse: Rønnehaven 25, 8520 Lystrup.
Børn:

b. 1. Frank Thornemann Hansen, født 10. april 1984, Kgs. Lyngby.
2. Nina Thornemann Hansen, født 16. dec. 1989, Lystrup.

4. d. *Jakob Laurids Poulsen*, gift 23. jan. 1921 med Dagny Harriet Elisabeth Jensen, født 10. sept. 1899, datter af smed Karoline og Max Eriksen Jensen. Boede først i Dejret, men købte senere hus på Smedebakken 2, Hjortshøj. Dagny døde 13. marts 1972 i Hjortshøj, og Jakob døde 18. maj 1977 i Århus. De er begravet på Hjortshøj kirkegård.
Børn:

d. 1. Poul Jensen Poulsen, født 18. maj 1921, Landborup, Tved.
2. Børge Jensen Poulsen, født 3. jan. 1924, Ørby, Helgenæs.
3. Verner Jensen Poulsen, født 4. jan. 1927, Labing, Framlev.

4. Aksel Jensen Poulsen, født 19. juli 1928, Labing, Framlev.

d. 1. *Poul Jensen Poulsen*, først gift med Rita Jensen, senere gift i april 1958 på Århus Rådhus med Elly Inga Sørensen; dette ægteskab opløstes i maj 1962; gift igen 3. gang 24. april 1975 på Århus Rådhus med Krista Marie Villadsen, født 18. juni 1925 i Roslev. Poul var invalidepensionist. Han døde 2. marts 1988; han blev begravet i de ukendtes grav på Vestre Kirkegård, Århus.

Børn:

1. a. Jens Jakob Jensen Poulsen, født 11. jan. 1950, Lindå.
   b. Connie Poulsen, født 7. nov. 1959, Århus.
   c. Benny Poulsen, født 10. okt. 1961, Århus.

1. a. *Jens Jakob Jensen Poulsen*, arbejdsmand. Han har været hos sine bedsteforældre, Dagny og Jakob Poulsen, Hjortshøj, fra han var 2 år gammel. Han er uddannet møbelsnedker og er nu specialarbejder.
Adresse: Højgårdsvej 67, 8362 Hørning.

1. b. *Connie Poulsen*, gift 8. juli 1978 med Freddy Petersen Toft, født 15. dec. 1947; ægteskabet opløstes 17. dec. 1985. Indgik papirløst ægteskab med Freddy Edvard Mortensen, født 30. juli 1946.
Adresse: Haurumsvej 29st.tv., 8381 Mundelstrup.

Børn:

b. 1. Lena Toft, født 26. nov. 1980.
   2. Anja Erica Mortensen, født 29. marts 1987.

1. c. *Benny Langholtz (født Poulsen)*, gift med Bente Langholtz, hvis efternavn han optog. Ægteskabet er opløst.

Børn:

c. 1. Brian Langholtz, født 15. maj 1987.

d. 2. *Børge Jensen Poulsen*, tidligere laborant på apotek, var restauratør i Horsens, gift 1. sept. 1951 med kontorassistent Anne Hansen, født 25. maj 1930. Ægteskabet opløst i december 1959, hvorefter Børge blev gift igen 2. nov. 1979 med Gerda Mundt, født Dall, født 12. april 1926 i Åbenrå.
Adresse: Odinsvej 135, 9900 Frederikshavn.

Børn:

2. a. Ole Poulsen, født 24. okt. 1955, konstabel i Søværnet, bor Smedegade 31, 8700 Horsens.

d. 3. *Verner Jensen Poulsen*, banebetjent, gift 27. marts 1953 med Inga Hjorth Pedersen, født 26. maj 1927, datter af postbud Marius Pedersen og Karoline Hjorth Sørensen, Skovby, Østjylland. Verner havde d. 1. febr. 1978 været ansat ved DSB i 25 år. Inga er ansat som hjemmehjælper ved Langeskov Kommune. Adresse: Glentevænget 16, 5550 Langeskov, Fyn.

Børn:

3. a. Leif Hjorth Poulsen, født 10. juni 1955, Langeskov.
   b. Lis Hjorth Poulsen, født 22. maj 1958, Langeskov.

3. a. *Leif Hjorth Poulsen*, uddannet lagerekspedient, arbejder nu på Rynkeby Mosteri, gift 10. juni 1978 med ekspeditrice Jette Østergaard, født 16. okt. 1955, datter af Erna og Orla Østergaard, Midskovvej 228, Midskov. Jette har søgt amtet om at få mellemnavnet Hjorth og har fået tilladelsen. Ægteskabet er opløst.
Adresse: Kristine Rudesvej 15[1], 5300 Kerteminde.
Børn:
a. 1. Mette Hjorth Poulsen, født 3. okt. 1977, Midskov.

3. b. *Lis Hjorth Poulsen*, dagplejer, arbejder på børnehjemmet "Sanderumhus" i Fruens Bøge, gift 10. april 1982 med automekaniker Kurt Larsen, født 1. febr. 1957, søn af vandværksbestyrer Doris og Poul Larsen, Ærtebjerggårdsvej 19, Næsby, Fyn.
Adresse: Pilelunden 40, 5550 Langeskov.
Børn:
b. 1. Jimmy Hjorth Larsen, født 28. aug. 1981, Langeskov.
2. Louise Hjorth Larsen, født 10. dec. 1984, Langeskov.

d. 4. *Aksel Jensen Poulsen*, overpostbud ved postvæsenet i København, gift 19. febr. 1955 med tilskærerske Martha Hungeberg, født 25. maj 1931, datter af fhv. gårdejer Peder Hungeberg, Nordenskov.
Adresse: Brunevang 25st.tv., 2610 Rødovre.
Børn:
4. a. *Mass Hungeberg Poulsen*, født 13. sept. 1960, Glostrup, gift 4. aug. 1990 med Lone Orby Christensen, født 4. sept. 1961, datter af Birthe og Ib Christensen, Rødovre. Adresse: Åparken 18, 2605 Brøndby.
Børn:
a. 1. Jonas Orby Poulsen, født 24. febr. 1988, Herlev.
2. Frederik Orby Poulsen, født 21. juli 1991, Herlev.

4. e. *Nikoline Poulsen*, gift 12. maj 1914 med Søren Pedersen Schmidt, Knebel Bro, født 17. marts 1886, landmand, søn af bødker Jens Pedersen Schmidt og Nielsine Sørensen, Strands, Mols. Søren P. Schmidt døde 1. okt. 1961; er begravet på Knebel kirkegård. I 1968 flyttede Nikoline Schmidt til Niels Juelsgade 68, Århus N. Hun døde 14. febr. 1974.
Børn:
e. 1. Metty Pedersen Schmidt, født 10. sept. 1914, Tillerup.
2. Jenny Pedersen Schmidt, født 23. okt. 1918, Strands.
3. Anna Pedersen Schmidt, født 11. dec. 1923, Strands.
4. Peder Pedersen Schmidt, født 6. maj 1927, Vistoft.
5. Nelly Pedersen Schmidt, født 1. jan. 1932, Vistoft.
6. Aksel Pedersen Schmidt, født 15. febr. 1937, Vistoft.

e. 1. *Metty Pedersen Schmidt*, gift 29. dec. 1936 med Gunnar Berthelsen Rasmussen, født 10. juni 1913, søn af skræddermester Rasmus Peter og Anna Marie Rasmussen, Tirstrup. De boede først i Tved pr. Knebel. Gunnar Berthelsen Rasmussen har arbejdet på Midtkraft, og de ejede

ejendommen Niels Juelsgade 68, Århus N; den solgte de i okt. 1986. De bor nu Ørumsgade 26st., 8000 Århus C.

Børn:

1. a. Anna Lise Rasmussen, født 3. maj 1937, Vistoft.
   b. Sonja Rasmussen, født 28. nov. 1945, Eeg.

1. a. *Anna Lise Rasmussen*, gift 31. aug. 1957 med hospitalsarbejder Palle Damgaard Andersen, født 8. okt. 1934, søn af Ejnar og Thora Damgaard Andersen, Møllevangsallé 123, Århus.
Adresse: Bogfinkevej 59, 8210 Århus V.

Børn:

a. 1. Dorthe Damgaard Andersen, født 4. febr. 1958.
   2. Gitte Damgaard Andersen, født 5. maj 1961.

a. 1. *Dorthe Damgaard Andersen* bor Bogfinkevej 21, 8210 Århus V.

a. 2. *Gitte Damgaard Andersen* bor Dr. Holstvej 44, lejlighed 75, 8230 Åbyhøj.

1. b. *Sonja Rasmussen*, gift i Sct. Johannes Kirke 18. febr. 1967 med lokomotivfører Niels Albert Thomsen, født 16. sept. 1945, søn af Grethe og Albert Thomsen, Carl Berthelsensgade 1, Århus C., begge døde.
Adresse: Brøndby Nordvej 123ltv., 2605 Brøndby.

Børn:

b. 1. Lotte Thomsen, født 20. febr. 1970, Glostrup.
   2. Brian Thomsen, født 6. april 1973, Glostrup.

b. 1. *Lotte Thomsen*, biblioteksassistent, bor Bredager 5st.th., 2650 Hvidovre.

e. 2. *Jenny Pedersen Schmidt*, gift i Hans Egedes Kirke, København, 2. marts 1941 med – nu pensioneret – luftfartsinspektør Ole Niels Boserup Olsen, født 29. okt. 1916, søn af gartner Ole Olsen og Johanne Nielsen, begge døde. Adresse: Østergade 12 b1th., 4700 Næstved.

Børn:

2. a. Poul Boserup Olsen, født 26. sept. 1941, Frederiksberg.
   b. Per Boserup Olsen, født 14. sept. 1943, Ebeltoft sygehus.
   c. Jens Boserup Olsen, født 11. marts 1945, København.

2. a. *Poul Boserup Olsen*, dykker, sømand, sejler med forsyninger til boreplatforme, gift 6. dec. 1963 med Else Margrethe Andersen, leder af Jerne Børnehave, født 23. marts 1941, datter af gårdejer Carl Andersen og Edith Marie Kirstine Nielsen, Uggerby, Hjørring, begge døde. Adresse: Vølundsvej 6, 6705 Esbjerg Ø.

Børn:

a. 1. Kirsten Boserup Olsen, født 27. marts 1964, Esbjerg.
   2. Britta Boserup Olsen, født 4. febr. 1969, Esbjerg.

a. 1. *Kirsten Boserup Olsen*, apoteksassistent, bor Ved Ungdomsboligerne 52², 2820 Gentofte.

a. 2. *Britta Boserup Olsen* læser biologi på Århus Universitet, bor Rydevænget 117³, 8210 Århus V.

2. b. *Per Boserup Olsen*, lektor på Næstved Gymnasium, gift 22. marts 1980 på Næstved Rådhus, med cand. pharm. og afdelingsleder på Miljø-Levnedsmiddelkontrollen i Næstved Pia Vibeke Sjelborg, født 17. marts 1945, datter af lægerne Carl og Birte Sjelborg, Lillegade 14, Grenå. Adresse: Maglegårdsvej 16, 4700 Næstved.
Børn:
b. 1. Christian Boserup Sjelborg, født 22. april 1973.
2. Rikke Boserup Sjelborg, født 17. maj 1980.

2. c. *Jens Boserup Olsen*, ekspedient, arbejder ved Molsfærgen, gift 27. febr. 1971 med Ruth Lis Jensen, født 1. marts 1945, datter af Frederik og Johanne Jensen, Elmevej 1, Roskilde.
Adresse: Dallerupsvej 14, Havnebyen, 4583 Sj. Odde.
Børn:
c. 1. Linda Boserup Olsen, født 9. maj 1970.
2. Martin Boserup Olsen, født 26. april 1973.

c. 1. *Linda Boserup Olsen*, i boghandlerlære, bor på Søndervangsvej 20, 4583 Sj. Odde.

c. 2. *Martin Boserup Olsen* er i lære som tømrer.

e. 3. *Anna Pedersen Schmidt*, gift 5. juni 1949 med Helge Andersen, født 4. febr. 1921, installatøreksamen, elmontør, søn af direktør Sv. Aage Andersen (død) og Olga Andersen, København. Anna interesserede sig for broderi og madlavning og hendes mand for foto og film. De rejste gerne i udlandet. Anna døde 8. okt. 1975. Helge døde 12. marts 1988.

e. 4. *Peder Pedersen Schmidt*, glasmager, fra ca. 1975 gårdejer, gift 6. maj 1955 i Vinderup Kirke med Erna Christiansen, født 24. aug. 1933, datter af Kathrine og Peder Christiansen (pensionister) fra Vinderup.
Adresse: "Vester Hvamgård", Nørre Hvamvej 1, 7500 Holstebro.
Børn:
4. a. Karen Schmidt, født 31. marts 1963, Greve Strand.
b. Søren Peder Schmidt, født 8. nov. 1964, Greve Strand.

4. a. *Karen Schmidt*, husmoder, gift i Hoager Kirke 6. april 1985 med minkavler Flemming Offersgaard Pedersen, født 19. juni 1958.
Adresse: Nørrevang 9, Skave, 7500 Holstebro.
Børn:
a. 1. Christian Schmidt Pedersen, født 12. jan. 1985, Skave.
2. Kenneth Schmidt Pedersen, født 19. nov. 1987, Skave.
3. Kathrine Schmidt Pedersen, født 12. juni 1990, Skave.

4. b. *Søren Peder Schmidt*, maskinsnedker, bor Godthåbsvej 141, 7500 Holstebro.

e. 5. *Nelly Pedersen Schmidt*, gift 17. dec. 1960 på Glostrup Rådhus med maskinarbejder Bent Jeppesen, født 6. aug. 1933, søn af Andrea og Harald Jeppesen. Adresse: Stubben 162tv., 2600 Glostrup.

Børn:

5. a. Claus Jeppesen, født 1. okt. 1961, Glostrup.
b. Connie Jeppesen, født 26. jan. 1965, Glostrup.

5. a. *Claus Jeppesen*, EDB-koordinator, viet 2. maj 1987 på Høje Tåstrup Rådhus til kontorassistent Elisabeth Larsen, født 3. maj 1963, Solbjerg sogn, Frederiksberg, datter af Svend Ove og Lillian Larsen. Adresse: Vestre Lindeskov 7, 2600 Glostrup.

Børn:

a. 1. Frank Jeppesen, født 13. marts 1988, Glostrup.

5. b. *Connie Jeppesen*, udlært i skotøjsforretning, bor Sportsvej 62, lejl. 203, 2600 Glostrup.

e. 6. *Aksel Pedersen Schmidt*, repræsentant, gift i Adventskirken, Vanløse, 26. marts 1966 med Margit Christensen, født 10. april 1946, kontoruddannet. Adresse: Risbro 3, 2650 Hvidovre.

Børn:

6. a. Berit Schmidt, født 30. okt. 1966, Roskilde sogn.
b. Marianne Schmidt, født 10. juli 1970, Næstved sygehus.

6. a. *Berit Schmidt*, sygeplejerske, bor Vojensvej 4, 2650 Hvidovre.

6. b. *Marianne Schmidt*, biologistuderende, bor Straussvej 1, 2450 København SV.

4. f. *Anna Marie Pouline Poulsen*, gift 6. juni 1919 med arbejdsmand Kristian Povlsen Sejberg, født 13. april 1896, søn af tækkemand Jens Christian Sejberg og Ane Kirstine. De boede Søndervangen 7, 2600 Glostrup; Kristian Sejberg døde 2. dec. 1985, og Anne Marie døde 22. dec. 1987.

Børn:

f. 1. Jens Povlsen Sejberg, født 26. juni 1919, Rom sogn, Lemvig.
2. Gudrun Anna Marie Sejberg, født 6. aug. 1921, Tved sogn.
3. Karen Margarit Sejberg, født 7. febr. 1923, Øresø-Viskinge, Arnsø sogn.
4. Poul Poulsen Sejberg, født 27. april 1924, Løjtved-Viskinge, Arnsø sogn.
5. Annelise Kirstine Sejberg, født 29. nov. 1929, Højsted, Brejninge.
6. Leif Christian Povlsen Sejberg, født 13. dec. 1935, Maglebjerg, Hundby.

f. 1. *Jens Povlsen Sejberg*, fængselsoverbetjent, gift 24. juli 1943 med Else Marie Nielsen, født 9. juni 1919, husmoder, datter af arbejdsmand August Valdemar og Ingrid Nielsen, Ll. Fuglede. Else Marie døde 29. aug. 1983, begravet i Ballerup, og Jens døde 17. juni 1991, begravet i Jyllinge.

Børn:

1. a. Inge Birgit Sejberg, født 27. dec. 1943, Jerslev, Sj.
   b. Anni Tove Sejberg, født 14. aug. 1945, Jerslev, Sj.
   c. Jens Richard Sejberg, født 7. dec. 1946, Ledøje.
   d Kaj Christian Sejberg, født 22. jan. 1949, Ledøje.
   e. Kirsten Margit Sejberg, født 22. jan. 1949, Ledøje.
   f. Birgitte Elise Sejberg, født 19. nov. 1952, Ledøje.

1. a. *Inge Birgit Sejberg*, husmoder, gift 29. april 1962 i Ledøje Kirke med gartner Jørgen Hansen, født 20. febr. 1941, søn af Meta og Svend Aage Hansen, arbejdsmand, Nørregade 13, Rødby.
Adresse: Ibsvej 12, 4440 Mørkøv.
Børn:

a. 1. Majbrit Sejberg Hansen, født 6. sept. 1962, Glostrup.
2. Henrik Sejberg Hansen, født 5. maj 1964, Gentofte.
3. Liselotte Sejberg Hansen, født 6. juni 1967, Gentofte.
4. Jan Sejberg Hansen, født 6. febr. 1970, Gentofte.

a. 1. *Majbrit Sejberg (Hansen)*, uddannet maler på Den Kongelige Porcelænsfabrik, lever sammen med arbejdsmand Rene Andersen, søn af Anne og Tonni Andersen, Albertslund.
Adresse: Solvænget 17, Algestrup, 4682 Tureby.
Børn:

1. a. Nick Sejberg, født 11. okt. 1988, Køge.
b. Maria Sejberg, født 31. dec. 1990, Roskilde.

a. 2. *Henrik Sejberg Hansen*, EFG elev, uddannet som reprofotograf, ugift, bor Hammeren 29, Høje Tåstrup, 2630 Tåstrup.

a. 3. *Liselotte Sejberg Hansen* samlever med Jesper Hein Jensen; de bor Møllehøj 39, Havnsø, 4591 Føllenslev.
Børn:

3. a. Ninna Camilla Hansen, født 3. nov. 1991, Holbæk.

a. 4. *Jan Sejberg Hansen*, ugift, salgskonsulent, bor Dildhaven 11st.th., 2730 Herlev.

1. b. *Anni Tove Sejberg*, kontorassistent og husmoder, gift 6. nov. 1965 med bygningssnedker Mogens Pedersen, født 22. maj 1944, søn af montør Edv. og Inga Pedersen, Abildvænget 25, Ballerup.
Adresse: Ved Bommen 28, lejl. 4, 2820 Gentofte.
Børn:

b. 1. René Pedersen, født 17. sept. 1966, Virum.
2. Mette Pedersen, født 19. sept. 1973.

1. c. *Jens Richard Sejberg*, finmekaniker, gift 12. april 1980 i Ledøje Kirke med kontorassistent Annette Elisabeth Petersen, født 1. maj 1954, Ll. Skensved, Højelse, datter af skibstømrer Helmuth Ehlert Petersen og

husmoder Edith Eleonora Petersen, Høvedstensvej 22th., 2650 Hvidovre. Adresse: Overdrevet 4, 4623 Ll. Skensved.

Børn:

c. 1. Jimmy Jens Povlsen Sejberg, født 10. okt. 1980.
2. Christina Elisabeth Sejberg, født 16. april 1986.

1. d. *Kaj Christian Sejberg*, gartner, gift 14. nov. 1970 i Ledøje Kirke med chef for personalebutikkerne på Den Kongelige Porcelænsfabrik, Alice Jensen, født 19. juli 1944, datter af arbejdsmand Otto og Anne Jensen. Ægteskabet opløst 1982. Kaj Chr. Sejberg bor Egernets Kvarter 3, 4623 Ll. Skensved.

Børn:

d. 1. Charlotte Sejberg, født 27. aug. 1970, Glostrup.
2. Kenneth Sejberg, født 24. juli 1977.

d. 1. *Charlotte Sejberg* bor Brunsøvej 25, 3500 Værløse.

1. e. *Kirsten Margit Sejberg*, bankassistent, gift 2. dec. 1967 i Ledøje Kirke med forretningsbestyrer Egon Bech, født 21. aug. 1942. søn af husmoder Else Bech, Poulsker. Skilt 1983. Gift 17. dec. 1983 i Rønne med René Bræstrup Kloe, søn af Aase og Leif Kloe, Samosvej 32, Amager. Skilt i 1988. Samlever med overmontør Kjeld Preben Phil, født 18. marts 1943 i Nyker. Adresse: Vibevangen 6, 3700 Rønne.

Børn:

e. 1. Brian Sejberg, født 9. dec. 1968, Glostrup.
2. Hans Christian Sejberg, født 11. jan. 1972, Gentofte.
3. Allan René Sejberg, født 25. maj 1984, Rønne.

e. 1. *Brian Sejberg*, overkonstabel, gift 14. marts 1992 i Rønne Kirke med Jane Løjtved Olsen, født 14. juni 1969, datter af Odette Løjtved Olsen og Jacob Ludvig B. Olsen.
Adresse: Stengade 29, 3700 Rønne.

Børn:

1. a. Camilla Sejberg, født 7. dec. 1989, Rønne.

e. 2. *Hans Christian Sejberg* bor Astersvej 19, stue 13, 4000 Roskilde.

1. f. *Birgitte Elise Sejberg*, EDB-operatør, bor Parketvej 8, Jyllinge, 4000 Roskilde.

Børn:

f. 1. Anja Sejberg, født 28. nov. 1978.

f. 2. *Gudrun Anna Marie Sejberg*, husmoder, gift 16. nov. 1941 med specialarbejder Axel Funch, født 2. nov. 1912, søn af Johan og Mette Funch. Gudrun Funch døde 13. juni 1990.
Axel Funch bor Hovedvejen 172I, 2600 Glostrup.

Børn:

2. a. John Funch, født 5. sept. 1942, Herstedøster.
b. Ole Funch, født 25. sept. 1944, Herstedøster.

c. Anne Merete Funch, født 8. juni 1950, Herstedøster.
d. Erik Funch, født 22. juli 1956, Herstedøster.
e. Lisbeth Funch, født 22. juli 1956, Herstedøster.

2. a. *John Funch*, elektriker, gift 9. april 1966 med kontorassistent Ida Kirstine Søberg, født 18. juli 1940, datter af Grethe og Johs. Søberg, Jordrup. John Funch døde 14. okt. 1981. Ida Funch bor Pelargonievej 22th., 2000 Frederiksberg.

2. b. *Ole Funch*, guldsmed, gift 11. maj 1968 med damefrisør Jytte Enevoldsen, født 1. april 1947, datter af Edel og Børge Enevoldsen, begge postbude, Søndervangsvej 70, 2600 Glostrup. Ægteskabet opløst.
Ole Funch bor Grønnegården 419, 2670 Greve.
Børn:
b. 1. Tom Funch, født 10. sept. 1969, Glostrup.
2. Jannie Funch, født 11. jan. 1974, Glostrup.

b. 1. *Tom Funch*, litograf, ugift, bor Grønnegården 580 b, 2670 Greve.

b. 2. *Jannie Funch*, teknisk assistentelev, ugift, bor Højager 8, 2670 Greve.

2. c. *Anne Merete Funch*, kontorassistent, gift 13. juli 1968 med specialarbejder Hans Chr. Jensen, født 8. sept. 1943, søn af Elna og Carlo Jensen, Nørgårdsvej 4, Strandby st., Jylland. Dette ægteskab er opløst, og Anne Merete blev gift igen 13. nov. 1987 med tjener Ole Torp, født 23. dec. 1944, søn af Jytte og Henry Torp, Mariendalsvej 50 b, Frederiksberg. Adresse: Vædderens Kvarter 7 a, 2620 Albertslund.
Børn:
c. 1. Rune Funch Jensen, født 28. nov. 1968, Glostrup.
2. Guri Funch Jensen, født 26. sept. 1971.

c. 1. *Rune Funch Jensen*, assistentelev, bor hjemme.

c. 2. *Guri Funch Jensen*, EFG-elev, bor hjemme.

2. d. *Erik Funch*, pædagogmedhjælper, bor Blommegården 18, 2620 Albertslund.

2. e. *Lisbeth Funch*, typograf, og arbejdsleder Kurt Nielsen, født 12. okt. 1944, søn af Edith og Vagn Nielsen.
Adresse: Fyrrehusene 66, 2600 Glostrup.
Børn:
e. 1. Camilla Funch, født 20. april 1978.
2. Dennis Funch, født 2. april 1981.

f. 3. *Karen Margarit Sejberg*, husmoder, gift 6. juni 1944 med murerarbejdsmand Niels Christian Petersen, født 29. aug. 1915, søn af vognmand Valdemar og Anna Petersen. Adresse: Stenmaglevej 39, 4295 Stenlille.

Børn:

3. a. Anna Gurli Sejberg Petersen, født 18. juni 1944, Assentorp.
   b. Eddy Kirsten Sejberg Petersen, født 9. juli 1948, Assentorp.
   c. Helle Laila Sejberg Petersen, født 2. april 1951, Assentorp.

3. a. *Anna Gurli Sejberg (Petersen)*, gift 24. aug. 1963 med chaufför Henning Andersen, født 15. juni 1941. Ægteskabet opløst i 1977.
Anna G. Sejberg bor Østergade 139, 4340 Tølløse.
Børn:

a. 1. *Berit Sejberg Andersen*, født 24. juli 1964, Benløse, kontorassistent, gift 8. okt. 1988 i Smørum Kirke med telefonmontør Torben Steen Juul Olsen, født 27. maj 1967, søn af Ulla og Flemming Olsen, Ballerup. Adresse: Pærevangen 162th., 2765 Smørum.
Børn:

1. a. Pernille Sejberg Olsen, født 1. juli 1990.

3. b. *Eddy Kirsten Sejberg Petersen*, kontorassistent, gift i 1968. Ægteskabet opløst. Eddy Kirsten gift igen 15. aug. 1974 med politibetjent Anders Søberg, født 26. okt. 1948, søn af Grethe og Johannes Søberg, Jordrup. Adresse: Havremarken 2, 6771 Gredstedbro.
Børn:

b. 1. Morten Sejberg Hansen, født 18. febr. 1969, Sæby Sj.
2. Dan Sejberg Søberg, født 2. dec. 1976, Esbjerg.

b. 1. *Morten Sejberg Søberg (Hansen)* bor Blomstergangen 11, 6771 Gredstedbro.

3. c. *Helle Laila Sejberg Petersen*, gift 13. nov. 1971 med arbejdsmand Jens Erik Hansen, født 10. maj 1950, søn af pensionist Anna og Herman Hansen. Adresse: Tjørnholm 15, 4350 Ugerløse.
Børn:

c. 1. Eva Sejberg Hansen, født 26. april 1973, Holbæk.
2. Magnus Sejberg Hansen, født 19. febr. 1976, Holbæk.

f. 4. *Poul Poulsen Sejberg*, arbejdsstudietekniker, gift 7. aug. 1948 med Eli Frederiksen, født 24. juni 1926, datter af enkefrue Karen Frederiksen, Pælestykkerne 6, Tåstrup. Adresse: Sportsvej 572th., 2600 Glostrup.
Børn:

4. a. Marianne Poulsen Sejberg, født 1. okt. 1948, Glostrup.
   b. Dan Poulsen Sejberg, født 3. nov. 1950, Glostrup.
   c. Vagn Poulsen Sejberg, født 6. jan. 1952, Glostrup.
   d. Kim Poulsen Sejberg, født 6. okt. 1966, Glostrup.

4. a. *Marianne Poulsen Sejberg*, lærer, gift 9. juni 1981 med cand. scient. Niels-Ole Prægel, geolog, født 15. nov. 1952, søn af revisor Leo og Elin Prægel, Åparken 70, 2605 Brøndby.
Adresse: Hermosavej 5, 2605 Brøndby.

Børn:

a. 1. Dorthe Prægel, født 30. dec. 1981, Glostrup.
2. Lars Prægel, født 29. juli 1985, Glostrup.

4. b. *Dan Poulsen Sejberg*, læge, gift 24. febr. 1981 med lærer Birgitte Krøyer, født 26. april 1952, datter af afdelingsingeniør Knud og Kirsten Krøyer, Brorsonsvej 24, Tåstrup.
Adresse: Krogsbækvænge 1, 4600 Køge.
Børn:

b. 1. Cathrine Krøyer Sejberg, født 3. okt. 1981.

4. c. *Vagn Poulsen Sejberg*, lærer, gift 5. okt. 1973 med sygehjælper Jolanta Finkielmann, født 14. aug. 1954, datter af David Finkielmann, Dommervænget 28, Roskilde.
Adresse: Gretevej 2, Dåstrup, 4130 Viby Sj.
Børn:

c. 1. Jan Poulsen Sejberg, født 29. juli 1975.
2. Birgitte Poulsen Sejberg, født 26. juli 1978.

4. d. *Kim Poulsen Sejberg*, toldsekretær, bor Brøndbyvestervej 44$^{1th.}$, 2605 Brøndby.

f. 5. *Annelise Kirstine Sejberg*, hjemmehjælper, gift 19. sept. 1959 med smed Holger Mikkelsen, født 31. aug. 1912, fra Vadum, Jylland. Ægteskabet er opløst, og Annelise er gift igen 25. nov. 1974 med fhv. jord- og betonarbejder Harry Ejner Andersen, født 12. dec. 1912.
Adresse: Esbern Snares Gade 73$^{tv.}$, 1725 København V.

f. 6. *Leif Christian Povlsen Sejberg*, ingeniør, gift 29. maj 1965 med Maja-Lisa Andersen, født 15. sept. 1944, stud. jur., datter af overmontør Henning Axel Andersen og Eva-Cecilie Andersen, Vadbro 34$^{st.}$, Søborg. Ægteskabet opløst. Leif Christian blev gift igen 2. jan. 1981 med sekretær Lene Mai-britt Larsson, født 17. maj 1952, Frederiksberg, datter af Else Mathiesen og Egon Sigfrid Valdemar Larsson. Leif Christian Sejberg døde 6. april 1986. Mai-britt Sejberg bor Ellesvinget 79, 2950 Vedbæk.
Børn:

6. a. Nanna Sejberg, født 10. nov. 1972.
b. Mette Sejberg, født 17. jan. 1981, Valby sogn.
c. Marie Sejberg, født 31. okt. 1985, Valby sogn.

6. a. *Nanna Sejberg* bor hos sin moder Maja-Lisa Axen. Adresse: Philip Schousvej 19, 2000 Frederiksberg.

5. *Else Marie Poulsen*, gift 23. okt. 1891 med sin fætter Morten Smed Christensen, født 30. nov. 1860, søn af Kristen Poulsen og Ane Kirstine Laursdatter. De havde en årrække hans faders ejendom på Kankbølle mark ved skoven, Sortemosevej 120, men købte senere en gård på Tronkærvej 100, Brandstrup. Else Marie døde 29. jan. 1937 og Morten Christensen 7. juni 1938. De er begravet i Hjortshøj.

Børn:

5. a. Ane Nikoline Christensen, født 2. april 1892, Kankbølle mark.
   b. Jensine Christine Christensen, født 16. juni 1896, Kankbølle mark.
   c. Agnes Christensen, født 6. sept. 1898, Kankbølle mark.
   d. Johannes Martin Christensen, født 17. jan. 1905, Brandstrup.
   e. Julie Christensen, født 29. dec. 1906, Brandstrup.
   f. Alfred Christensen, født 4. juni 1911, Brandstrup, død 3. jan. 1932.

5. a. *Ane Nikoline Christensen* var meget svagelig og var i mange år bundet til en rullestol. Hun blev plejet hos sin søster Agnes og dennes mand, som da var bestyrere på De Gamles Hjem i Hjortshøj. Hun døde på Hjortshøj Alderdomshjem 21. sept. 1970.

5. b. *Jensine Christine Christensen* var i mange år bestyrer på De Gamles Hjem i Hornslet. Gift 22. marts 1947 med gårdejer Søren Mortensen, Brandstrup, født 10. aug. 1897, død 11. jan. 1979. Jensine døde 18. marts 1981. De boede de sidste år på Lærkevej 8, Hornslet; de er begravet i Hjortshøj.

5. c. *Agnes Christensen*, gift 8. jan. 1937 med bestyrer Anders Jensen, Skæring Asyl, født 15. juni 1899, senere De Gamles Hjem i Hjortshøj, hvor de virkede i mange år. Anders Jensen var søn af Jensine Dorthea og Søren Jensen Arbind, Borum, Mundelstrup; han døde 12. sept. 1978. Agnes døde 4. nov. 1989; hun boede de sidste år på Hjortshøj Plejehjem.

5. d. *Johannes Martin Christensen*, gift 12. jan. 1928 med Ingefred Nathalie Nielsen, født 26. febr. 1906, fra Krejbjerg, Balling, datter af boelsmand Niels Jensen Nielsen og Kristine Petersen. De ejede en ejendom i Mejlby 1929–36; havde derefter fødegården på Tronkærvej 100 i Brandstrup, indtil Johannes døde 6. aug. 1964; da solgte hans enke gården og købte et hus på Hundkærvej 23, Hjortshøj. De sidste år boede Nathalie Christensen i en beskyttet bolig, Kløvervangen 37 b, Skødstrup, hvor hun døde 10. nov. 1990. De er begge begravet på Hjortshøj kirkegård.

Børn:

   d. 1. Ruth Christensen, født 9. april 1928, Brandstrup.
      2. Erik Alfred Christensen, født 21. marts 1935, Mejlby.

   d. 1. *Ruth Christensen*, assistent, gift 9. nov. 1946 på Århus Rådhus med gartner Arne Valdemar Jeppesen, født 9. sept. 1922 i Elsted, søn af Thora og Martinus Jeppesen, Elsted. Adresse: Dr. Christinesvej 7, 9600 Års.

Børn:

      1. a. Inge Jeppesen, født 15. marts 1947, Hjortshøj.
         b. Anni Jeppesen, født 24. april 1950, Haubro.
         c. Lene Jeppesen, født 1. okt. 1954, Haubro.

      1. a. *Inge Jeppesen*, produktionsplanlægger, ansat ved Elektronikfirma STL Lyngsø, Års, gift 13. dec. 1969 i Haubro Kirke med chauffør Frede Poulsen, født 15. juli 1945, søn af Anton og Dagny Poulsen, Nibevej 32, Års. Adresse: Peder Stubsvej 33, 9600 Års.

Børn:

a. 1. Birgitte Poulsen, født 29. aug. 1973, Års.
2. Karsten Poulsen, født 30. marts 1976, Års.
3. Marianne Poulsen, født 10. okt. 1979, Års.

1. b. *Anni Jeppesen*, stud. adm. pol., samlever siden marts 1971 med elmontør Erik Bjørn Eriksen, født 22. juni 1948, søn af gårdejer Ove og Alice Eriksen, Stationsvej 49, Tingsted, 4800 Nykøbing F. Anni er oprindeligt uddannet aut. lægesekretær (1972) og arbejdede som sådan på kirurgisk afd., Finseninstituttet, København, til 1983.
Adresse: Hoffmeyersvej 9, 2000 Frederiksberg.

1. c. *Lene Jeppesen*, cand. mag., adjunkt ved Vesthimmerland Gymnasium, Års. Siden 1980 samlevende med cand. scient. pol., kommunaldirektør i Mariager, Niels Højgaard, født 20. april 1953, søn af gdr. Jens Kristian og Dagny Olesen Højgaard, Asnæs, Sjælland. Gift 28. sept. 1991 på Hobro Rådhus. Adresse: Vester Altanvej 37, 9500 Hobro.
Børn:

c. 1. Jonas Jeppesen Højgaard, født 21. nov. 1985, Hobro.
2. Fie Jeppesen Højgaard, født 7. okt. 1989, Hobro.

d. 2. *Erik Alfred Christensen*, ekspeditionssekretær, ansat på kommunekontoret i Hjortshøj 15.8.56 til 1.4.70, arbejder nu på det nye kommunekontor i Vejlby, gift i Hjortshøj 30. jan. 1960 med Else Daugaard Sørensen, født 6. febr. 1938, datter af gdr. Sigrid Nielsen og Anker Sørensen, Hjortshøjparken 139, Hjortshøj. Adresse: Kådhøjvej 10, 8530 Hjortshøj.
Børn:

2. a. Mogens Daugaard Christensen, født 25. april 1963, Hjortshøj.
b. Per Daugaard Christensen, født 20. maj 1967, Hjortshøj.
c. Dorthe Daugaard Christensen, født 22. april 1969, Hjortshøj.

2. a. *Mogens Daugaard Christensen*, chauffør, samlever med Lone Margrethe Nørgaard, født 29. sept. 1969, datter af Vera og Knud Erik Nørgaard, Østergade 30 b, 8963 Auning. Efter endt landmandsuddannelse købte Mogens en landejendom på 18 tdr. land i Hvalløs. Er samtidig tankvognschauffør.
Adresse: "Solbakken", Dyrehavevej 15, Hvalløs, 8370 Hadsten.
Børn:

a. 1. Michala Nørgaard Christensen, født 9. jan. 1991, Randers.

2. b. *Per Daugaard Christensen*, mekaniker, udlært hos Viby Motorcompagni, flyttet til Sverige i jan. 1989 og arbejder ved Malmö Lokaltrafik. Bor John Ericssons Väg 77$^{3v.}$, S-217 47 Malmö, Sverige.

2. c. *Dorthe Daugaard Christensen*, HH-eksamen i 1989, derefter i lære i en pladeforretning, udlært i juni 1991.
Adresse: Vestergade 78$^{2tv.}$, 8000 Århus C.

5. e. *Julie Christensen*, gift i Hjortshøj Kirke 15. jan. 1936 med gårdejer Niels Ring, "Enghavegård", Houlbjerg, Hammelvej 172, 8870 Langå, født 17. maj 1903, søn af Else Kirstine Pedersen og Niels Ring. Julie døde 27. sept. 1969 og er begravet på Houlbjerg kirkegård. Sønnen Erik overtog fødegården 1. juli 1966, og Niels Ring købte hus på Baunshøjvej, Houlbjerg, Laurbjerg. Hans tid var optaget af hjemstavnsforening, ligesom han var i bestyrelsen for mange foreninger. Han døde 28. sept. 1982.

Børn:

e. 1. Else Ring, født 12. april 1938, "Enghavegård", Houlbjerg.
2. Erik Ring, født 7. juli 1941, "Enghavegård", Houlbjerg.
3. Inga Ring, født 7. juli 1941, "Enghavegård", Houlbjerg.

e. 1. *Else Ring* har været på efterskole i Hammel og handelsskole i Bjerringbro, gift 18. juli 1964 i Houlbjerg Kirke med postkontrollør Erik Koudal Jensen, født 27. sept. 1936, søn af Marinus Koudal Jensen, Teglværksvej 10, Ulstrup, der er ansat hos "Ferm", og Magda Jensen. Erik K. Jensen har alle postvæsenets eksaminer, var først postassistent i Ålborg og er nu inspektør i Vejle. Adresse: Tyttebærvej 3, 7100 Vejle.

Børn:

1. a. Lars Koudal Jensen, født 24. juni 1967, Ålborg.
b. Lis Koudal Jensen, født 15. jan. 1974, Vejle.

1. a. *Lars Koudal Jensen*, revisor, bor sammen med Betina Bitomsky, frisør, født 1. marts 1967, København, datter af Else-Marie Bitomsky og restauratør Keld Nyholm Johnsløv, Torpsallé 5, 6600 Vejen.
Adresse: Fredericiagade 16, 7100 Vejle.

Børn:

a. 1. Nikolaj Koudal Jensen, født 22. okt. 1990, Vejle.

e. 2. *Erik Ring* har været på efterskole i Ulstrup, gift 22. okt. 1966 i Houlbjerg Kirke med Grethe Thomasen, født 2. nov. 1944, datter af statshusmand Sigvald og Marie Thomasen, Houlbjerg Mark, Laurbjerg. Grethe Ring har været bankassistent, men er nu husmoder. Erik Ring ejer "Enghavegård", Hammelvej 172, Houlbjerg, 8870 Langå.

Børn:

2. a. Jan Ring, født 11. aug. 1968, Århus, død 13. aug. 1968.
b. Morten Ring, født 2. juni 1970, Århus.
c. Marianne Ring, født 4. okt. 1973, Århus.

2. b. *Morten Ring*, uddannet landbrugsmaskinmekaniker i juli 1990.

e. 3. *Inga Ring*, ekspeditrice i ure og optik, gift 20. jan. 1968 med merconom Jørgen Overgaard, født 4. sept. 1942, søn af købmand Gunnar og Marie Overgaard, Østergade 17, Randers. Jørgen Overgaard er indehaver af forretningen "Overgaard Autoudstyr", Randers.
Adresse: Østergade 17, 8900 Randers.

Børn:

3. a. Peter Overgaard, født 11. febr. 1970, Randers.
b. Lone Overgaard, født 19. april 1972, Randers.

3. a. *Peter Overgaard*, stud. tech. stærkstrøm, Ingeniørskolen i Århus.

3. b. *Lone Overgaard*, student 1991 Randers Statsskole, stud. scient. mat., Århus Universitet.

6. *Anders Poulsen*, gift 20. april 1900 med Margrethe Svenningsen, Rodskov, født 26. juni 1876, datter af Bodil Marie og arbejdsmand Kresten Svenningsen, Rodskov. De fik fødegården "Nørholt" på Bendstrupvej 105, Brandstrup. Margrethe døde 7. nov. 1933, og Anders Poulsen døde 3. juli 1934.

Børn:

6. a. Nikoline Jensine Poulsen, født 1. okt. 1900, Brandstrup.
b. Kristian Poulsen, født 20. sept. 1902, Brandstrup.
c. Anna Poulsen, født 19. okt. 1905, Brandstrup.
d. Agnes Margrethe Poulsen, født 24. nov. 1907, Brandstrup.
e. Jens Poulsen, født 25. febr. 1909, Brandstrup.
f. Edith Poulsen, født 7. aug. 1916, Brandstrup.



Anders og Margrethe Poulsen's familie (ca. 1915).
Børnene fra venstre: Anna, Jens, Nikoline, Kristian, Agnes.

6. a. *Nikoline Jensine Poulsen*, gift 14. okt. 1919 med Karl Vinther Andersen fra Hesselballe, født 19. juli 1898, søn af Kirstine og boelsmand Jens Vinther Andersen. Karl V. Andersen var togfører, ansat ved DSB i Struer. De byggede hus i Venøgade 9, Struer. Deres ældste datter, Helga, var syg og blev plejet i hjemmet, indtil Nikoline mistede sin mand 27. april 1969. Nikoline Jensine flyttede senere i lejlighed og derefter på plejehjem på Anlægsvej, Struer, hvor hun døde 8. marts 1982. De er begge begravet på Struer kirkegård.

Børn:

a. 1. Helga Vinther Andersen, født 29. marts 1920, Struer, død 2. dec. 1982.
2. Else Vinther Andersen, født 1. jan. 1927, Struer.
3. Jørgen Vinther Andersen, født 23. juni 1937, Struer.

a. 2. *Else Vinther Andersen* er gift 9. sept. 1950 i Struer Kirke med Tage Preben Nybo Forsing, ekspeditionssekretær, født 9. dec. 1922, København, søn af Johanne Nybo Krogh, født 3. maj 1902, død 13. maj 1986, og overassistent Axel Emil Forsing, født 12. maj 1898, København, død 12. sept. 1959. Adresse: Juelsmindevej 6, 5200 Odense V.

Børn:

2. a. *Janne Vinther Nybo Forsing*, født 1. juni 1955, Odense, læge, gift 17. april 1982 i Th. Kingo Kirke, Odense, med formand Bjerne Steen Christensen, født 5. maj 1948, Skårup, søn af Hertha Nielsen, født 14. marts 1919, død, og Henry Christensen, født 5. nov. 1911, Skrøbelev, død. Adresse: Hjortevænget 73, 5800 Nyborg.

Børn:

a. 1. Lene Maiken Christensen, født 29. maj 1983, Odense.
2. Bo Henrik Christensen, født 13. juli 1988, Nyborg.

a. 3. *Jørgen Vinther (Andersen)*, navneændring til *Jørgen Vinther* iflg. tilladelse af 18.11.1963. Revisor, ansat ved kommunernes revisionsafdeling i Esbjerg, gift 30. nov. 1963 med Liss Jensen, født 4. febr. 1938, datter af cykelhandler Anna og Anders P. Jensen, Kronprinsensgade 26, Esbjerg. Adresse: Carit Etlars Allé 25, 6700 Esbjerg.

Børn:

3. a. Susanne Vinther, født 19. sept. 1964, Esbjerg.
b. Flemming Vinther, født 29. juni 1967, Esbjerg.
c. Birgitte Vinther, født 13. nov. 1971, Esbjerg.

3. a. *Susanne Vinther*, cand. oecon., projektleder hos IBM, Lyngby, bor i København.

3. b. *Flemming Vinther*, stud. linc. merc., spansk, bor i Århus.

3. c. *Birgitte Vinther*, civiløkonom, p.t. i Norge.

6. b. *Kristian Poulsen* var hjælpearbejder ved Hornslet station og gik postbud i Hornslet, gift 27. maj 1923 med Ane Marie Augusta Jakobsen, født 20. aug. 1898. De boede Ballevej 41, Hornslet. Kristian Poulsen døde som folkepensionist 27. febr. 1976. Ane Marie døde 5. maj 1985. De ligger begravet i Hornslet.

Børn:

b. 1. Ellen Margrethe Poulsen, født 5. jan. 1921, Århus.
2. Esther Poulsen, født 26. april 1922, Tendrup.
3. Kristense Poulsen, født 9. marts 1925, Tendrup.
4. Anders Poulsen, født 4. maj 1926, Tendrup.
5. Aage Poulsen, født 11. okt. 1928, Tendrup.
6. Poul Erik Poulsen, født 13. juli 1935, Tendrup.
7. Verner Poulsen, født 7. sept. 1938, Tendrup.

b. 1. *Ellen Margrethe Poulsen*, husmoder, gift 9. marts 1947 med fisker og minkfarmer Poul Henning Jensen, født 15. juli 1923. Poul H. Jensen døde

1. okt. 1984. Ellen Margrethe Jensen bor Gershøjvænge 6, Gershøj, 4050 Skibby, Sjælland.

Børn:

1. a. Frits Martin Jensen, født 13. dec. 1951, Roskilde.
   b. Lis Randi Jensen, født 7. sept. 1953, Roskilde.

1. a. *Frits Martin Jensen*, tømrer, gift 22. marts 1989 på Roskilde Rådhus med ekspeditionsassistent Lotte Jacobsen, født 14. juli 1955.
Adresse: Gershøjvej 105, Gershøj, 4050 Skibby.

Børn:

a. 1. Sanne Jensen, født 1. april 1979, Roskilde.

1. b. *Lis Randi Jensen*, gift 4. okt. 1980 på Roskilde Rådhus med postaspirant Morten Thorup, født 24. dec. 1950.
Adresse: Horsehøj 55, 4000 Roskilde.

Børn:

b. 1. Christian Thorup, født 26. dec. 1978, Roskilde.
   2. Christoffer Thorup, født 28. marts 1988, Roskilde.

b. 2. *Esther Poulsen*, gift 26. april 1947 i Gershøj Kirke med fisker Ole Villy Winther Christensen, født 12. sept. 1922, fra Frederiksværk.
Adresse: Rønnevej 12, Sørup, 3480 Fredensborg.

Børn:

2. a. Niels Winther Christensen, født 6. nov. 1947, Gershøj.
   b. Bent Winther Christensen, født 14. sept. 1949, Gershøj.
   c. Hugo Winther Christensen, født 21. febr. 1952, Gershøj.
   d. Preben Winther Christensen, født 10. aug. 1955, Gershøj.

2. a. *Niels Winther Christensen*, tømrer, gift 2. dec. 1972 med Karen Raasted, født 8. febr. 1948, datter af bestyrer Agnes og Jens Peter Raasted, Kirkevej 25, 4295 Stenlille.
Adresse: Agervang 13, Gershøj, 4050 Skibby.

Børn:

a. 1. Jens Winther Christensen, født 11. april 1976, Roskilde.
   2. Heidi Winther Christensen, født 17. jan. 1979, Roskilde.

2. b. *Bent Winther Christensen* har været på sømandsskole og i udenrigsfart, gift 14. sept. 1989 med Anette Bælum Christensen, født 11. juni 1959, datter af Inger Margrethe Bælum Jensen og Leif Verner Jensen, Sæbyvej 8, Kirke Hyllinge.
Adresse: Karlebyvej 206, 4070 Kirke Hyllinge.

Børn:

b. 1. Ole Winther Christensen, født 9. dec. 1980, Kirke Hyllinge.
   2. Brian Winther Christensen, født 8. jan. 1987, Kirke Hyllinge.

2. c. *Hugo Winther Christensen*, fisker, ugift, samlever med sygemedhjælper Conny Nielsen født 10. febr. 1953, datter af Grethe Nielsen, Skibby. Adresse: Valdemarsvej 4, Gershøj, 4050 Skibby.

Børn:

c. 1. Ditte Winther Christensen, født 25. nov. 1974, Gershøj.
2. Paw Winther Christensen, født 25. jan. 1982, Gershøj.
3. Seb Winther Christensen, født 1. okt. 1984, Gershøj.

2. d. *Preben Winther Christensen*, fisker, og Anni Pedersen, klinikassistent, født 25. juli 1957. Adresse: Vilhelmsro 442, 3480 Fredensborg.
Børn:

d. 1. Kristina Winther Christensen, født 16. juni 1981.

b. 3. *Kristense Poulsen*, husmoder, gift 26. aug. 1945 med Alexander Jørgensen, født 14. maj 1924, søn af stationsmester A. P. Jørgensen, Løgten. Ægteskabet opløst. Gift igen 1. april 1953 med Erling Johansen, født 6. dec. 1924, fhv. postbud i Skibby. Kristense var ansat ved Skibby Kommune i 19 år som omsorgsmedhjælper indtil 1991.
Adresse: Degnebakken 24, 4050 Skibby.
Børn:

3. a. Annette Johansen, født 14. aug. 1949, Løgten.
b. Hanne Johansen, født 15. april 1954, Skibby.

3. a. *Annette Johansen*, børneforsorgspædagog, og Thomas Jensen, født 27. okt. 1946, restauratør i "Strandgreven", Hundige Center, søn af kroejer Gunnar Valdemar Jensen. Bor H. C. Jeppesensallé 13, 2670 Greve.
Børn:

a. 1. Michael Thomas Jensen, født 19. sept. 1975, Roskilde.
2. Henrik Thomas Jensen, født 6. maj 1980, Roskilde.

3. b. *Hanne Johansen*, dimittent fra Vordingborg Seminarium juni 1978, tidligere lærer på Jyderup Kostskole, nu på Kirke-Hyllinge Skole, gift 29. maj 1987 med direktør for "Præsident Møllerimaskiner A/S" og "Præsident Maskinfabrik A/S", Holbæk, Jørgen Melgaard Andersen, født 24. juli 1955, søn af fhv. politikommissær Thormod Melgaard Andersen, Frederikssund, og tidligere sygeplejerske Jytte Meldgaard Andersen, begge nu Jægerspris. Hanne og Jørgen har d. 15. sept. 1981 købt en ejendom på 12 tdr. land, som de selv dyrker.
Adresse: Venslev Huse 13, 4050 Skibby.

b. 4. *Anders Poulsen*, togbetjent, gift 27. maj 1947 med Rigmor Pedersen fra Løgten Kro, født 18. jan. 1925. Adresse: Grethesvej 1, 8220 Brabrand.
Børn:

4. a. Kurt Poulsen, født 31. okt. 1947.
b. Karin Poulsen, født 3. dec. 1950.
c. Birgit Poulsen, født 9. aug. 1957.
d. Helle Poulsen, født 25. dec. 1960.

4. a. *Kurt Poulsen*, murersvend, gift 26. april 1969 med laborant Margit Mogensen, født 25. sept. 1949, Køge.
Adresse: Båstrupvej 23, Foldby, 8382 Hinnerup.

Børn:

a. 1. Jesper Poulsen, født 5. jan. 1972.
2. Morten Poulsen, født 5. dec. 1973.

4. b. *Karin Poulsen*, modeekspedient, gift 3. april 1971 med Ivar Boeriis, født 6. marts 1949, repræsentant.
Adresse: Tujavej 14, Stjær, 8464 Galten.
Børn:

b. 1. Stina Boeriis, født 12. juli 1971.
2. Sanne Boeriis, født 21. juni 1974.
3. Rikke Boeriis, født 21. juni 1974.

4. c. *Birgit Poulsen*, kontormedarbejder, gift 11. nov. 1977 i Brabrand Kirke med EDB-konsulent Preben Andreasen, født 26. juni 1947, København. Adresse: Oksholm 20, Veddelev, 4000 Roskilde.
Børn:

c. 1. Marlene Andreasen, født 29. aug. 1978.
2. Line Andreasen, født 31. maj 1981.

4. d. *Helle Poulsen*, turneringsdanser, gift 1. juli 1989 med sin dansepartner Bo Loft Jensen; de bor og arbejder for tiden i England.
Adresse: 5, Cliff's End, Purley, Surrey.

b. 5. *Aage Poulsen*, rangerformand. gift 29. juli 1952 med Tove Nielsen, født 12. jan. 1931, datter af fru Edith Elvira Straarup, Kolding.
Adresse: Birkeallé 11, 6000 Kolding.
Børn:

5. a. Jan Poulsen, født 4. febr. 1953.
b. Grethe Poulsen, født 18. febr. 1955.

5. a. *Jan Poulsen*, murermester, bor Jovavej 22, 6000 Kolding.

5. b. *Grethe Poulsen*, hjemmehjælper, og slagter Mogens Jørgensen, født 28. april 1955.
Adresse: Januarvænget 35, Bramdrupdam, 6000 Kolding.
Børn:

b. 1. Marianne Jørgensen, født 4. maj 1981.

b. 6. *Poul Erik Poulsen* har været trafikassistent, er nu ejendomsmægler, gift 2. nov. 1958 med Sonja Ovesen, født 14. sept. 1939, datter af arbejdsmand Niels V. Ovesen, Risskov. Adresse: Houmeden 123tv., 8900 Randers.
Børn:

6. a. Lone Susanne Poulsen, født 25. jan. 1958, Åbenrå.
b. Niels Christian Poulsen, født 9. dec. 1958, Rødekro.
c. Steen Poulsen, født 6. sept. 1965, Hornslet.

b. 7. *Verner Poulsen*, tidligere disponent, nu købmand, gift 25. aug. 1962 med sygehjælper Aase Ovesen, født 13. maj 1942, datter af arbejdsmand Niels V. Ovesen, Risskov. Adresse: Strudsbergsvej 9, 4200 Slagelse.

Børn:

7. a. Bettina Poulsen, født 9. febr. 1963, Skibby.
   b. Dorthe Poulsen, født 20. jan. 1965, Venslev.
   c. Linette Poulsen, født 26. febr. 1968, Skibby.
   d. Karina Poulsen, født 14. sept. 1970, Munkebjergby.

6. c. *Anna Poulsen*, gift 26. okt. 1933 med musiker Johannes Hansen, Vorre, født 28. marts 1898, søn af Kristine og murer Søren Hansen. Johannes døde 20. aug. 1971. Anna døde 2. jan. 1979. De er begravet på Skødstrup kirkegård.

Børn:

c. 1. *Ida Margrethe Hansen*, født 21. april 1935, kontorassistent, gift 22. juli 1962 med smed Palle Høj, født 18. juni 1929, søn af gdr. Theodor Høj og Anna Rasmussen, Bendstrup ved Hjortshøj. Palle døde 11. okt. 1988 efter en arbejdsulykke. Ida Høj bor Mågebakken 4, Studstrup, 8541 Skødstrup.

6. d. *Agnes Margrethe Poulsen*, gift 30. dec. 1927 i Hjortshøj Kirke med kedel- og maskinpasser Søren Møller Pedersen, født 9. aug. 1903, søn af murer Peder Møller Pedersen og Inger Marie Christensen, Fjeldsø, Ålestrup. Søren M. Pedersen døde 30. nov. 1977.

Agnes M. Pedersen bor Stjernholmsgade 28, 8700 Horsens.

Børn:

d. 1. Henning Møller Pedersen, født 22. marts 1928, Brandstrup.
   2. Bjarne Møller Pedersen, født 30. nov. 1929, Horsens.
   3. Bent Møller Pedersen, født 5. marts 1931, Horsens.
   4. Orla Møller Pedersen, født 13. aug. 1933, Horsens.
   5. Ib Møller Pedersen, født 16. juni 1935, Horsens.

d. 1. *Henning Møller Pedersen*, uddannet murer, nu rådgivende ingeniør, gift 13. febr. 1954 med kontorassistent Inger Kamma Bech, født 21. jan. 1931, statsautoriseret fodterapeut, datter af skoleleder Helge Bech, Horsens.
Adresse: Carl Blochsvej 16, 9000 Ålborg.

Børn:

1. a. Ole Møller Pedersen, født 29. marts 1956, Frederiksberg.
   b. Mette Møller Pedersen, født 9. nov. 1958, Ålborg.
   c. Helle Møller Pedersen, født 13. april 1965, Ålborg.

1. a. *Ole Møller Pedersen*, cand. scient., gift 19. okt. 1985 med Elin Skov, født 27. juli 1956, datter af bogholder Svend og Grethe Skov, Farsø.
Adresse: Kirsebærhaven 20, 8520 Lystrup.

Børn:

a. 1. Kim Møller Pedersen, født 10. sept. 1985, Århus.
   2. Jacob Skov Møller Pedersen, født 25. febr. 1991, Århus.

1. b. *Mette Møller Pedersen*, gift 21. juni 1980 med Zoab S. Gulamhusein, født 12. sept. 1955, medicinal-ingeniør.
Adresse: P.O.Box 89149, Mombasa, Kenya, Øst-Afrika.

Børn:

b. 1. Aruwa Gulamhusein, født 8. juni 1981, Nairobi.

2. Aziz Gulamhusein, født 19. juli 1984, Nairobi.
3. Maria Gulamhusein, født 2. aug. 1988, Ålborg.

1. c. *Helle Møller Pedersen*, MBI, bor Glendale, Arizona, USA.

d. 2. *Bjarne Møller Pedersen*, ingeniør, gift 30. dec. 1957 med Erna Jørgensen, herreskrædder, født 19. maj 1919, datter af entreprenør Chr. Jørgensen, Nexø. Adresse: St. Torvegade 1, 3700 Rønne, Bornholm.
Børn:
2. a. Hanne Pedersen.
b. Kirsten Pedersen.

d. 3. *Bent Møller Pedersen*, litograf, var gift med Jytta Laursen, død 29. dec. 1990. Adresse: Andreas Flensborgsgade 14, 8700 Horsens.
Børn:
3. a. *Charlotte Møller Pedersen*, født 26. nov. 1956, siden 1. juli 1978 ansat som overassistent ved Horsens Sygehus, gift 7. sept. 1991 med kirkegårdsgartner Bjarne Hansen, født 17. dec. 1955, søn af telefonmontør Harald og Eva Hansen.
Adresse: Anemonevej 7, Tyrsted, 8700 Horsens.

d. 4. *Orla Møller Pedersen*, værkmester, gift 18. maj 1957 med Lis Holmbjerg, født 25. febr. 1937, kontorassistent, datter af gårdejer Agner Jensen, Skjold pr. Sejet. Adresse: Darlingsvej 24, Bækkelund, 8700 Horsens.
Børn:
4. a. Henning Møller Pedersen, født 10. dec. 1957, Horsens.
b. Claus Møller Pedersen, født 7. juni 1959, Horsens.
c. Søren Møller Pedersen, født 31. juli 1963, Horsens.
d. Lone Møller Pedersen, født 17. sept. 1971, Horsens.

4. a. *Henning Møller Pedersen* bor Solsikkevej 105, 8700 Horsens.

4. b. *Claus Møller Pedersen*, ingeniør, gift 31. aug. 1989 med Anette Paulin Hansen, født 24. jan. 1962, datter af ingeniør Ingrid og Hans Paulin Hansen, Askevej 26, 8700 Horsens.
Adresse: Jægervej 38, 8450 Hammel.
Børn:
b. 1. Line Paulin Pedersen, født 9. dec. 1989, Hammel.

4. c. *Søren Møller Pedersen*, og Jannie Gottlieb, født 7. juni 1963. Søren M. Pedersen døde 28. febr. 1987, begravet i Horsens.
Børn:
c. 1. Sune Møller Gottlieb, født 6. april 1987, Horsens.

d. 5. *Ib Møller Pedersen*, ansat hos firmaet Rasmussen og Stivager, Ålborg, gift 16. april 1960 med Emmy Jacobsen, skilt 1983. Samlever med teknisk assistent Birgit Rasmussen, datter af bagermester Ellen og Christian Rasmussen, Fandrup. Adresse: Vissevej 24, 9210 Ålborg SØ.

Børn:

5. a. Inge Møller Pedersen, født 24. okt. 1960.
   b. Lise Møller Pedersen, født 19. juni 1964.
   c. Poul Møller Pedersen, født 19. juni 1964.

5. a. *Inge Møller Pedersen*, cand. oecon., økonomichef, Kommunedata, Ålborg, samlever med akademiingeniør Jens Erik Tranekær, født 31. maj 1957, Ålborg, søn af Gerda og Erik Tranekær, Ålborg.

5. b. *Lise Møller Pedersen*, cand. merc., controller, Dancall, Pandrup.

5. c. *Poul Møller Pedersen*, cand. polyt., ansat hos Eiler Thomsen, Holstebro, samlever med civiløkonom Gitte Petersen, datter af Joan og Aage Petersen, Års.

Børn:

c. 1. Michal Møller Pedersen, født 13. aug. 1990.

6. e. *Jens Poulsen*, gift 21. marts 1943 med Sine Pedersen, født 15. juli 1902, datter af Rasmine og Karl Pedersen, Hårup. De havde fødegården "Nørholt" i Brandstrup nogle år, købte derefter "Søby Højgård" og byggede senere hus i Hornslet, hvor de boede til deres død, Sine i 1982, og Jens i 1985.

6. f. *Edith Poulsen*, tidligere gift med Frede Pedersen, nu gift med Svend Richard Jeppesen, født 29. okt. 1909. Har været på Vejlby Husholdningsskole. Adresse: Kongevej 17, 8752 Østbirk.

Børn:

f. 1. Anne Grethe Pedersen, født 26. okt. 1936.
2. Wilfred Pedersen, født 29. juli 1940.
3. Poul Richard Jeppesen, født 16. juli 1947.

f. 1. *Anne Grethe Pedersen*, har handelsskoleeksamen og er kontoruddannet; har været 2 år i England, 2½ år i Norge på NATO's hovedkvarter gennem flyvevåbnet, og har arbejdet som lægesekretær på statshospitalet i Augustenborg. Gift 22. febr. 1964 med elektriker Robert Hansen, født 6. febr. 1938, søn af Edith Eleonora Bremer og Folmer Hansen, Norge. Robert har arbejdet samme sted i Norge som Anne Grethe; desuden har han arbejdet på Thulebasen i Grønland og var ansat ved de kommunale elværker i Sønderborg. Adresse: Kratbakken 13, Tofterup, 7200 Grindsted.

Børn:

1. a. Helle Hansen, født 13. jan. 1966, Sønderborg.
   b. Kenn Hansen, født 11. aug. 1968, Sønderborg.

1. a. *Helle Hansen*, tandlæge, udlært i 1991 i Århus.

1. b. *Kenn Hansen*, elektriker, konstabel 1991, udlært ved militæret i 5 år.

f. 2. *Wilfred Pedersen*, overassistent, tidligere kasserer hos Brdr. Justesen, København, gift 13. maj 1978 med Vivi Nielsen, født 4. juli 1942, datter af Rena Saltquist, København. Bor Staldenberg, Byrumvej 69, 9940 Byrum.

Børn:

2. a. Ditte Marie Pedersen, født 28. marts 1977, Roskilde.

f. 3. *Poul Richard Jeppesen* var i murerlære og læste derefter til konstruktør, gift 22. aug. 1970 med Jonna E. Nielsen, født 24. aug. 1949, datter af Marie og Egon Nielsen, Vestbirk. Ægteskabet opløst i 1988. Har i 1990 startet eget entreprenørfirma på Eskjærvej 2, Thise, 7870 Roslev.

7. *Ane Dorthea Poulsen*, gift 8. nov. 1898 med Søren Nielsen Johnsen, født 24. marts 1873, fra Hesselballe, søn af gdr. Karoline Sørensen og Niels Johnsen. Han havde før deres bryllup købt en gård i Spørring. Under første Verdenskrig, da "Kalstrup" blev udstykket, solgte de deres gård i Spørring og købte hovedparcellen til "Kalstrup". Da de havde boet dér nogle år, flyttede de tilbage til Spørring. Søren Nielsen Johnsen døde 19. febr. 1951; Ane Dorthea døde 26. maj 1967.

Børn:

7. a. Ane Karoline Nielsine Johnsen, født 21. sept. 1899, Spørring.
b. Ane Nikoline Johnsen, født 10. sept. 1900, død 7. juli 1907.
c. Elna Jensine Johnsen, født 7. nov. 1901.
d. Margrethe Johnsen, født 3. dec. 1902.
e. Niels Johnsen, født 6. dec. 1903.
f. Jens Julius Johnsen, født 8. juli 1905.
g. Anine Nikoline Johnsen, født 13. jan. 1911.
h. Peter Valdemar Johnsen, født 17. april 1913.
i. Karl Edvard Johnsen, født 19. jan. 1915.
j. Magnus Christian Johnsen, født 20. sept. 1916.
k. Hans Elvin Johnsen, født 23. dec. 1920.

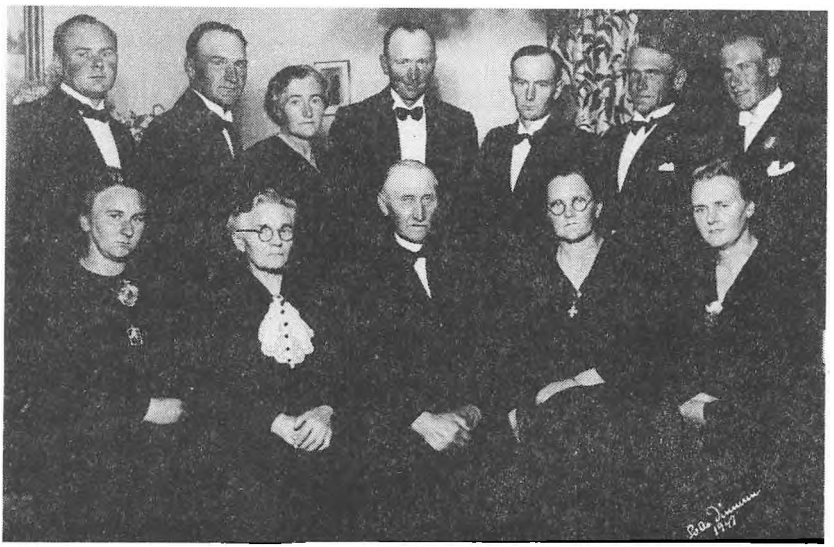

Dorthea og Søren Johnsen med deres 10 børn 1947.
Stående fra venstre: Valdemar, Jens, Karoline, Niels, Karl, Magnus og Elvin.
Siddende fra venstre: Anine, Dorthea og Søren Johnsen, Margrethe og Elna.

7. a. *Ane Karoline Nielsine Johnsen*, gift 21. sept. 1926 i Spørring Kirke med Kresten Hald, født 28. dec. 1896, søn af Karoline og Marius Hald. De fik først 15 tdr. land fra hans fødegård i Vester Alling pr. Auning, hvor de byggede en landejendom. I 1942 købte de "Spørring Mosegård". Den 1. april 1968 overtog sønnen, Marius Hald, gården, og hans forældre byggede et hus på marken inde ved byen. Kresten Hald døde 15. febr. 1978; begravet i Spørring. Ane Karoline Hald bor nu i huset på Elmebakken 7, Spørring, 8380 Trige.

Børn:

a. 1. Anna Karoline Hald, født 23. april 1927, V. Alling.
2. Dorthea Sørine Hald, født 27. juli 1928, V. Alling.
3. Ragnhild Hald, født 22. okt. 1929, V. Alling.
4. Dagny Marie Hald, født 1. juni 1931, V. Alling.
5. Marius Hald, født 2. maj 1933, V. Alling.
6. Asta Hald, født 22. juni 1934, V. Alling.
7. Søren Hald, født 2. aug. 1936, død 9. april 1956, V. Alling.
8. Gudrun Margrethe Hald, født 3. aug. 1939, V. Alling.

a. 1. *Anna Karoline Hald*, syerske, husmoder, gift 11. jan. 1958 i Spørring Kirke med specialarbejder Søren Duelund Isaksen, født 20. febr. 1925, søn af arbejdsmand Isak og Jensine Isaksen, begge døde. Søren Duelund Isaksen døde 7. nov. 1967, begravet på Langå kirkegård. Derefter var Anna Isaksen hjemmehjælper i 15 år, indtil hun blev syg og måtte førtidspensioneres. Hun bor nu Vestergade 18, 8870 Langå.

Børn:

1. a. Allan Duelund Isaksen, født 23. okt. 1958, Langå.
b. Frank Duelund Isaksen, født 29. marts 1961, Langå.

1. a. *Allan Duelund Isaksen*, udviklingschef, teknikumingeniør 1983 i Langå, gift 23. maj 1987 i Videbæk Kirke med Hanne Dichmann Larsen, født 6. marts 1963 i Randers, handelsstudent, datter af DA-konsulent Egon Viggo Larsen, død 16. aug. 1982, og Anita Erika Dahl Borup f. Dichmann.

Adresse: Sportsvej 33, Nødebo, 3480 Fredensborg.

Børn:

a. 1. Jesper Duelund Isaksen, født 8. marts 1987, Tarm.

1. b. *Frank Duelund Isaksen*, revisor, ugift, bor Dagmarsgade 26-4-176, 2200 København N.

a. 2. *Dorthea Sørine Hald*, husmoder, først gift Jensen, derefter gift 4. maj 1963 ved sognefogeden i Tjæreby, Randers, med murerarbejdsmand Otto Asferg, født 8. jan. 1927. Otto Asferg døde 5. maj 1990 og blev begravet på Gimming kirkegård. Dorthea Asferg bor Rønneallé 3, Dronningborg, 8900 Randers.

Børn:

2. a. Lilli Dagny Jensen, født 2. febr. 1952, Spørring.
b. Anny Lene Jensen, født 11. maj 1953, Spørring.
(a. og b. er fra Dorthea's første ægteskab)

c. Tom Asferg, født 26. aug. 1963, Fødselsanstalten, Århus.
d. Jette Asferg, født 14. sept. 1966, Randers.

2. a. *Lilli Dagny Jensen*, bankuddannet, er nu husmoder og har noget kontorarbejde, gift 24. aug. 1974 med typograf Ole Vestergaard, født 14. marts 1951, søn af tømrer Anna og Tage Vestergaard.
Adresse: Hvidkløvervej 10, 8900 Randers.
Børn:
a. 1. Jeanette Vestergaard, født 12. febr. 1975.
2. Jan Vestergaard, født 21. juni 1977.

2. b. *Anny Lene Jensen*, husmoder og dagplejemoder, gift 10. juni 1972 med landmand Knud Erik Koch Nielsen, født 2. febr. 1950, søn af landmand Aksel Nielsen og Inger Koch Nielsen, Østervold 46, Randers. De har en ejendom på 15 tdr. land, hvor de har svineavl.
Adresse: Dyrehavevej 11, Hvalløs, 8370 Hadsten.
Børn:
b. 1. René Koch Nielsen, født 1. febr. 1972.
2. Gitte Koch Nielsen, født 6. sept. 1974.

2. c. *Tom Asferg*, maskinmester, gift 8. april 1989 i Sct. Mortens Kirke, Randers, med Susanne Varberg, født 3. juni 1967, datter af Jytte og Hugo Varberg, Ahornvej 4, Harridslev, Randers.
Adresse: Meisnersgade 6, 8900 Randers.
Børn:
c. 1. Camilla Asferg, født 15. dec. 1987, Randers, død 28. dec. 1987.
2. Malene Asferg, dødfødt 15. nov. 1988, Randers.
3. Line Asferg, født 5. okt. 1990, Randers.
(Børnene, som er døde, var født med rygmarvsbrok)

2. d. *Jette Asferg*, læser til socialpædagog, bor Hobrovej 44st.tv., 8900 Randers.

a. 3. *Ragnhild Hald*, husmoder, gift 6. maj 1955 i Spørring Kirke med gartner Gregert Jensen, født 17. aug. 1925, søn af Carl og Ane Marie Jensen, Randers. De ejer Vivild Planteskole, Hammelvej 39, 8370 Hadsten.
Børn:
3. a. Hanne Jensen, født 21. marts 1957, Vivild.
b. Karin Jensen, født 9. maj 1958, Vivild.
c. Lene Jensen, født 12. dec. 1960, Vivild.
d. Flemming Jensen, født 25. april 1968, Vivild.

3. a. *Hanne Jensen*, pædagog, gift 2. april 1983 med Bjarne Hansen, født 30. dec. 1953, søn af fagforeningsformand Margrethe og Charles Hansen, Ålykkevej 4, Hadsten. Adresse: Uranusvej 5, 8370 Hadsten.
Børn:
a. 1. Jacob Hansen, født 29. jan. 1982, Voldum.
2. Lea Hansen, født 5. marts 1986, Hadsten.

3. b. *Karin Jensen*, ergoterapeut, biolog, samlever med Kenneth Gregory Parker. Adresse: Sølystvej 4 b, 2930 Klampenborg.

3. c. *Lene Jensen*, hospitalslaborant, samlever med Erik Petersen. Adresse: Hjortensgade 19, 8000 Århus C.

3. d. *Flemming Jensen*, elektroniktekniker, bor hjemme.

a. 4. *Dagny Marie Hald*, børnehaveklasselærerinde, gift i Spørring Kirke 25. juni 1960 med landmand Jens Møller Herbert Brink, født 3. maj 1929, søn af fhv. landmand Carsten og Kristine Brink, Snæbum, Hobro.
Adresse: Hannerupvej 25, Hannerup, 9500 Hobro.
Børn:

4. a. Carsten Brink, født 20. aug. 1961, Hannerup.
b. Preben Brink, født 26. marts 1963, Hannerup.
c. Finn Brink, født 20. maj 1966, Hannerup.
d. Roger Brink, født 20. okt. 1968, Hannerup.
e. Vibeke Brink, født 14. maj 1973, Hobro sygehus.

4. a. *Carsten Brink*, ugift, har gård i Nysum, arbejder desuden som husbondafløser for Hobro Landboforening.

4. b. *Preben Brink*, ugift, fodermester.

4. c. *Finn Brink*, ugift, uddannet landbrugsmaskinsmed.

4. d. *Roger Brink*, ugift, murermester.

4. e. *Vibeke Brink*, ugift, går på HH i Hobro.

a. 5. *Marius Hald* har overtaget "Spørring Mosegård" 1. april 1968, gift i Støvring ved Randers 3. okt. 1964 med Maja Kjeldsen Rasmussen, født 30. nov. 1939, datter af gårdejer Poul Kj. Rasmussen, Støvring, Randers.
Adresse: Mosegårdsvangen 32, Spørring, 8380 Trige.
Børn:

5. a. Kurt Kresten Hald, født 17. febr. 1965, Spørring.
b. Henrik Hald, født 11. juni 1968, Spørring.
c. Mona Hald, født 20. nov. 1973, Spørring.

5. a. *Kurt Kresten Hald*, ansat 1. maj 1987 som reservepostbud ved Trige postkontor. Adresse: Holbergsvej 22, Selling, 8370 Hadsten.

5. b. *Henrik Hald*, udlært maskinsmed på Dannebrog Værft, Århus, bor Kantorvænget, Blok 11, lejl. 257, Vejlby, 8240 Risskov.

5. c. *Mona Hald*, 2 år på Gudenådalens Ungdomsskole, butikselev i Super Brugsen, Lystrup.

a. 6. *Asta Hald*, damefrisør, gift 25. juni 1960 i Spørring Kirke med kioskejer Johannes Balle Nielsen, Odder, født 24. marts 1930, søn af fhv. boelsmand Niels Balle Nielsen, Odder. Adresse: Vikkevangen 8, 8900 Randers.

Børn:

6. a. Rita Nielsen, født 10. dec. 1952, Spørring.
   b. Irene Balle Nielsen, født 9. okt. 1961, Randers.

6. a. *Rita Nielsen*, teknisk assistent, gift 25. juni 1977 med Torben Frost, født 2. aug. 1950, Gimming ved Randers.
Adresse: "Ans El", V. Langgade 7, 8643 Ans By.
Børn:
   a. 1. Tina Frost, født 11. juni 1978.
      2. Anette Frost, født 3. marts 1982.

6. b. *Irene Balle Nielsen*, bankfuldmægtig i Unibank, gift 24. aug. 1985 med Henning Kramer Johansen, født 16. aug. 1959, Bjerringbro. Skilt i 1987. Bor sammen med assistent v/DSB, Hans Henrik Danmark, født 25. dec. 1952 i Ajstrup ved Hadsund.
Adresse: Sennepsvangen 2, 8900 Randers.
Børn:
   b. 1. Morten Kramer Nielsen, født 22. marts 1987.
      2. Maria Danmark Nielsen, født 2. maj 1990.

a. 8. *Gudrun Margrethe Hald*, bankfuldmægtig, gift 15. maj 1965 med maskinarbejder Bent Nielsen, født 11. nov. 1932. Ægteskabet er opløst. Gudrun blev gift igen 20. sept. 1979 med Tommy Jensen, født 7. marts 1937 i Ballerup. Dette ægteskab blev opløst i 1983. Gift igen 4. okt. 1991 med assistent Edgar Erling Rasmussen, født 6. juli 1936 i København, søn af afdøde Elisabeth Julie Pedersen, Kochsvej, Frederiksberg.
Adresse: Ålykkevej 3 a, 2720 Vanløse.

7. c. *Elna Jensine Johnsen* har været på Hadsten Højskole, gift 11. juli 1922 i Spørring Kirke med Søren Ibsen Pedersen, Krajbjerg, født 27. okt. 1898, søn af Dorthe og Jens Peder Pedersen. De havde først en købmandsforretning i Bendstrup ved Hjortshøj, hvorefter de flyttede til Søby. Her blev hendes mand rutebilchaufför hos Jørgensen's Rutebiler, og hun blev hjemmesyerske. Elna var en flittig dame med en stor vennekreds. Søren døde 19. april 1968, Elna døde 21. juli 1991.
Børn:
   c. 1. Anna Dorthea Ibsen Pedersen, født 9. dec. 1922, Bendstrup.
      2. Johanne Ibsen Pedersen, født 14. maj 1924, Bendstrup.
      3. Sigrid Ibsen Pedersen, født 4. okt. 1926, Bendstrup.

c. 1. *Anna Dorthea Ibsen Pedersen*, husmoder, gift 3. maj 1942 i Spørring Kirke med Peder Sabro Meyer Sørensen, slagtermester, født 17. aug. 1920, søn af slagter Johanne og Laurids Sørensen, Stenvad, Mørke.
Adresse: Dr. Larsensvej 47, 8370 Hadsten.
Børn:
   1. a. Ib Meyer Sørensen, født 20. marts 1941, Søby, Hornslet.
      b. Bente Meyer Sørensen, født 24. maj 1944, Bale, Mørke.
      c. Hanne Meyer Sørensen, født 20. jan. 1946, Bale, Mørke.

d. Elin Meyer Sørensen, født 19. dec. 1953, Hadsten.
e. Lars Meyer Sørensen, født 23. okt. 1955, Hadsten.

1. a. *Ib Meyer Sørensen*, bager, gift 5. maj 1962 i Munkdrup, med husassistent Gerda Brogaard, Munkdrup mark, Randers, født 24. juli 1945, datter af Anna og Jens Peter Brogaard.
Adresse: Nedergårdsvej 9, Skejby, 8200 Århus N.
Børn:

a. 1. Vibeke Meyer Sørensen, født 29. sept. 1962, Randers.
2. Kirsten Meyer Sørensen, født 17. juni 1964, Spørring.
3. Knud Meyer Sørensen, født 17. juni 1964, Spørring.
4. Jette Meyer Sørensen, født 10. jan. 1967, Randers.

a. 1. *Vibeke Meyer Sørensen*, hjemmehjælper, og klejnsmed Torben Jensen, født 1. sept. 1961.
Adresse: Langkærvej 9, Tilst, 8381 Mundelstrup.
Børn:

1. a. Rune Meyer Sørensen, født 7. okt. 1983, Århus.

a. 2. *Kirsten Meyer Sørensen*, syerske, gift 13. febr. 1988 i Hadsten med elektriker René Hoe, født 21. sept. 1957, søn af Inge Oda Steenfeldt Hoe og Aksel Hoe.
Adresse: Vestergade 47, 8370 Hadsten.
Børn:

2. a. Charlotte Hoe, født 27. okt. 1985, Århus.
b. Helene Hoe, født 18. juli 1989, Randers.

a. 3. *Knud Meyer Sørensen*, karosseritekniker, bor Voldbyvej 103, Sjelle, 8464 Galten.

a. 4. *Jette Meyer Sørensen*, postarbejder, samlever med bygningsmaler Lars Lillienthal Heitmann, født 29. aug. 1961, søn af Jytte Lillienthal og Svend Heitmann, Voldbyvej 35, Sjelle.
Adresse: Engvej 14, Anbæk, 8450 Hammel.
Børn:

4. a. Benjamin Meyer Heitmann, født 15. sept. 1988, Århus.

1. b. *Bente Meyer Sørensen*, kontorassistent, gift 8. sept. 1963 i Vinterslev, Galten, med Kjeld Markor Pedersen, rigger, født 6. jan. 1942, søn af Thomine og Niels Bisgaard Pedersen, Lindholm, Nørresundby.
Adresse: Abildgårdsvej 371tv., 9400 Nr. Sundby.
Børn:

b. 1. Marianne Meyer Pedersen, født 26. febr. 1964, Ålborg.
2. Susanne Meyer Pedersen, født 7. aug. 1966, Ålborg.

b. 1. *Marianne Meyer Pedersen*, overassistent ved AUC, Ålborg, forlovet med entreprenør Uffe Jønsson, født 7. juli 1955, søn af entreprenør Inge og Børge Jønsson, Ålborg.
Adresse: Tritonvej 22, 9210 Ålborg SØ.

b. 2. *Susanne Meyer Pedersen*, kontorassistent, bor Vangen 193, 9400 Nørresundby.

1. c. *Hanne Meyer Sørensen*, bankassistent, gift 6. jan. 1973 i Sct. Pauls Kirke, Hadsten, med kommis Bertel Clausen, født 17. nov. 1947, søn af Ane Marie og Simon Peder Clausen, Tornby, Hirtshals.
Adresse: Nyvej 8, Feldballe, 8410 Rønde.
Børn:
c. 1. Helle Meyer Clausen, født 1. juni 1974, Hobro.
2. Peter Meyer Clausen, født 9. aug. 1976, Hobro.

1. d. *Elin Meyer Sørensen*, assistent, gift 5. juli 1975 i Vissing Kirke, Hadsten, med typograftrykker Kurt Edeling Nielsen, født 16. sept. 1946, søn af typograf Oda og Eigil Edeling Nielsen, Odder.
Adresse: Beringsvej 12, 8700 Horsens.
Børn:
d. 1. Jan Meyer Edeling Nielsen, født 11. juli 1976, Horsens.
2. Lea Meyer Edeling Nielsen, født 7. juli 1977, Horsens.
3. Bo Meyer Edeling Nielsen, født 5. april 1984, Horsens.

1. e. *Lars Meyer Sørensen*, falckredder, gift 27. marts 1976 i Hadsten Kirke med Mariann Kristiansen, født 11. febr. 1958, datter af elektromekaniker Henning Kristiansen og hustru Jonna Kirsten Jensen, Søndergade 42, Hadsten. Adresse: Hjortevej 37, Søften, 8382 Hinnerup.
Børn:
e. 1. Kim Meyer Sørensen, født 11. febr. 1976, Hadsten.
2. Kent Meyer Sørensen, født 7. maj 1979, Karup.

c. 2. *Johanne Ibsen Pedersen*, kontorassistent på Viborg Bibliotek, gift 20. sept. 1953 med Rasmus Sofus Sørensen, født 24. febr. 1924, banebetjent, søn af slagter Johanne og Laurids Sørensen, Stenvad, Mørke. Rasmus S. Sørensen døde 14. sept. 1971.
Johanne Sørensen bor Drosselvej 33, 8800 Viborg.
Børn:
2. a. *Dorthe Ibsen Sørensen*, født 23. nov. 1946, Søby, handelsuddannet, gift 27. aug. 1977 på Esbjerg Rådhus med salgschef Karl Boyesen, født 6. juli 1948. Adresse: Heimdalsvej 12, 6000 Kolding.
Børn:
a. 1. Anders Boyesen, født 28. nov. 1973.
2. Susanne Boyesen, født 11. jan. 1979.

c. 3. *Sigrid Ibsen Pedersen*, husmoder, gift 16. okt. 1949 i Søby Kirke med bager Niels Vagn Møller, født 17. maj 1926, søn af bager Niels Møller og Dagny Møller, Spørring bageri. Niels Vagn overtog sine forældres bageri 1. jan 1961, som blev lukket 1. okt. 1985 på grund af sygdom. Niels Vagn Møller døde 7. jan. 1990; han er begravet i Spørring. Sigrid Møller bor nu Højgårdsparken 53, 8380 Trige.

Børn:

3. a. Bodil Ibsen Møller, født 5. okt. 1952, Spørring.
   b. Karen Ibsen Møller, født 27. nov. 1955, Spørring.

3. a. *Bodil Ibsen Møller*, kontorassistent, gift 16. aug. 1975 på Århus Rådhus med Henrik Magnus, oliearbejder, født 6. juni 1949, søn af adoptivforældre Mary og Carsten Magnus, Norge.
Adresse: Rugmarken 97, 8520 Lystrup.
Børn:
   a. 1. Jimmi Ibsen Magnus, født 23. april 1978.
      2. Camilla Ibsen Magnus, født 24. sept. 1980.

3. b. *Karen Ibsen Møller*, slagteriarbejder, uddannet teknisk tegner, gift 17. maj 1975 i Spørring Kirke med mekaniker Børge Poul Hansen, født 12. nov. 1949, søn af kommunalarbejder Erna og Christian Hansen, Herstvej 79, Hinnerup. Bor Gl. Landevej 90, Spørring, 8380 Trige.
Børn:
   b. 1. Kasper Ibsen Hansen, født 4. dec. 1976, Spørring.
      2. Karina Ibsen Hansen, født 27. april 1978, Spørring.
      3. Trine Ibsen Hansen, født 21. aug. 1984, Spørring.

7. d. *Margrethe Johnsen*, gift 21. febr. 1930 med gårdejer Martinus Madsen, "Mariendal", Skejby, født 6. sept. 1889, død 15. maj 1963. Margrethe døde 9. april 1973; de er begravet i Skejby.
Børn:
   d. 1. Rasmus Madsen, født 8. nov. 1930, Skejby, død d. 12. sm. md.
      2. Karen Madsen, født 5. okt. 1931, Skejby.
      3. Dorthea Madsen, født 8. april 1933, Skejby.

d. 2. *Karen Madsen* har været på Rødding Højskole, er nu husmoder på "Mariendal", gift 28. april 1956 med landmand Evert Nielsen, født 12. april 1934, søn af gårdejer Kristian og Ella Nielsen, Obbekjær, Ribe. Hendes mand har været på Vojens Ungdomsskole og Vejlby Landbrugsskole.
Adresse: Randersvej 229, Skejby, 8200 Århus N.
Børn:
   2. a. Margit Nielsen, født 1. aug. 1957, Skejby.
      b. Else Nielsen, født 13. marts 1959, Skejby.
      c. Grethe Nielsen, født 26. juni 1963, Skejby.

2. a. *Margit Nielsen*, sygeplejerske, gift 5. april 1980 i Skejby Kirke med arkitekt Karl Kjærgaard Thorsen, født 17. april 1955 i Fabjerg. Ægteskabet opløst. Gift 18. juni 1988 på Århus Rådhus med læge Jørgen Schøler Kristensen, født 6. marts 1955, søn af Karen Marie og Regnar Kristensen, Bjerringbro. De bor Cort Adelersgade 10, 8200 Århus N.
Børn:
   a. 1. Line Kjærgaard Thorsen, født 26. okt. 1980.
      2. Mille Kjærgaard Thorsen, født 17. jan. 1986.
      3. Kristian Schøler Kristensen, født 23. febr. 1989.

2. b. *Else Nielsen*, sygeplejerske, gift 29. nov. 1991 på rådhuset i Zürich, med speditør Jürg Heer, født 28. maj 1961, søn af Heidi og Jakob Heer, Zürich. Kirkebryllup i Skejby 27. juni 1992.
Adresse: Kanzleistrasse 1094, CH–8004 Zürich, Schweiz.

2. c. *Grethe Nielsen*, socialpædagog, samlever med murer Poul Erik Andreasen, født 19. nov. 1960, søn af Stinne og Gustav Andreasen, Hæstvej 32, Trige. Adresse: Strandbakkevej 19, 8250 Egå.
Børn:
c. 1. Emil Andreasen, født 17. juli 1990.

d. 3. *Dorthea Madsen* har været på Vivild Ungdomsskole, Vallekilde Højskole og Kærhave Husholdningsskole, gift 28. april 1956 i Lisbjerg Kirke med mejeriarbejder Henning Jensen, født 14. april 1930, søn af Jens Chr. og Kristine Jensen, Skejby, begge døde.
Adresse: Hammelvej 50, Lyngå, 8370 Hadsten.
Børn:
3. a. Bent Jensen, født 3. maj 1958, Hornslet.
b. Kirsten Margrethe Jensen, født 23. juli 1960, Hornslet.
c. Finn Jensen, født 22. sept. 1965, Lyngå.

3. a. *Bent Jensen*, ugift, civilingeniør på Danmarks Tekniske Højskole, Lyngby, bor Boveskovvej 7, 2800 Lyngby.

3. b. *Kirsten Margrethe Jensen*, ugift, håndarbejdslærer, kassedame ved Gadeberg, Hadsten, bor hjemme.

3. c. *Finn Jensen*, ugift, tømrer, køkkenopsætter ved Hadsten Hushjælp, bor hjemme.

7. e. *Niels Johnsen*, gift 8. nov. 1932 i Haldum Kirke med Ingrid Mathilde Pedersen, født 18. aug. 1905, fra Hinnerup, datter af Kristine Nielsen og Peter Petersen, Hår, Hinnerup. De ejede "Spørring Østergård". Niels Johnsen døde 2. okt. 1984; Ingrid døde 20. sept. 1987 på Lisbjerg Plejehjem.
Børn:
e. 1. Søren Johnsen, født 5. marts 1933, Spørring.
2. Kristian Johnsen, født 31. maj 1934, Spørring.
3. Jørgen Johnsen, født 27. juli 1938, Spørring.
4. Annalisa Johnsen, født 11. okt. 1941, Spørring.

e. 1. *Søren Johnsen*, maskinmester, gift 25. april 1959 i Dalby ved Kolding med Anna Margrethe Larsen, født 28. aug. 1938, datter af mølleriarbejder Martin Peter Andreas og Johanne Kirstine Randlev Larsen, Gl. Tved ved Kolding. Adresse: Alexandrinevej 5, 6270 Tønder.
Børn:
1. a. Lisbeth Randlev Johnsen, født 8. okt. 1960, Odense.
b. Anette Randlev Johnsen, født 29. nov. 1963, Roskilde.
c. Ninna Susanne Johnsen, født 14. april 1967, Tønder.

1. a. *Lisbeth Randlev Johnsen*, civilingeniør, gift 12. nov. 1984 med civilingeniør Ivan Christiansen Hundebøl, født 12. febr. 1960 i Kærbæk, søn af landmand Krista og Peder Hans Christiansen Hundebøl, Kærbæk ved Grindsted. Adresse: Enslevvej 5, 8361 Hasselager.
   Børn:
   a. 1. Nils Randlev Hundebøl, født 28. marts 1985, Herlev.
   2. Iben Randlev Hundebøl, født 1. okt. 1987, Herlev.

1. b. *Anette Randlev Johnsen*, journalist, samlever med journalist Flemming Just Pedersen, født 18. dec. 1950 i Gl. Hinnerup, søn af Gudrun og Henning Just Pedersen. Adresse: Kongevej 73, 6100 Haderslev.
   Børn:
   b. 1. Jacob Just Pedersen, født 11. dec. 1973, Århus.

1. c. *Ninna Susanne Johnsen*, ugift, uddannelse til maskiningeniør på Teknikum i Århus, bor Risdalsvej 28, vær. 22, 8260 Viby J.

e. 2. *Kristian Johnsen*, automekanikermester, gift 27. juli 1963 i Sct. Jørgensbjerg Kirke, Roskilde, med Bente Andersen, født 13. sept. 1939, bestyrerinde i "Irma", datter af klejnsmed Orla og Hertha Andersen, I. P. Hansensvej 12, Roskilde. Adresse: Møllevænget 15, Vor Frue, 4000 Roskilde.
   Børn:
   2. a. Hanne Johnsen, født 31. maj 1964, Roskilde.
   b. Birgit Johnsen, født 2. okt. 1968, Roskilde.
   c. Lene Johnsen, født 11. okt. 1972, Roskilde.

2. a. *Hanne Johnsen*, ugift, maskiningeniør.

2. b. *Birgit Johnsen*, ugift, kontorassistent.

2. c. *Lene Johnsen*, ugift, teknisk assistent.

e. 3. *Jørgen Johnsen*, gårdejer, gift 28. juli 1962 i Glostrup Kirke med Kirsten Inger Petersen, født 19. dec. 1941, husmoder, datter af banebetjent Carl Viggo Ejler og Bodil Inger Petersen, Heygelundsallè 11, Glostrup. Adresse: Mosegårdsvangen 34, Spørring, 8380 Trige.
   Børn:
   3. a. Erling Johnsen, født 9. jan. 1963, Spørring.
   b. Conni Johnsen, født 24. april 1964, Spørring.
   c. Torben Johnsen, født 26. aug. 1965, Spørring.
   d. Flemming Johnsen, født 7. sept. 1966, Spørring.

3. a. *Erling Johnsen*, ugift, planteskolegartner, købte gård i Krajbjerg, Hornslet, i 1986. Adresse: Sønderholmvej 63, 8543 Hornslet.

3. b. *Conni Johnsen*, ugift, teknisk tegner, bor Østerbyvej 1, Østerby, 8310 Tranbjerg J.

3. c. *Torben Johnsen*, ugift, maler, bor hjemme.

3. d. *Flemming Johnsen*, ugift, elektroniktekniker, bor hjemme.

e. 4. *Annalisa Johnsen*, husmoder gift 31. okt. 1964 i Spørring Kirke med Villy Rudolph Sørensen, født 8. juli 1930, søn af fabriksarbejder Ejnar og Agnes Sørensen, Fredsted pr. Viuf. Villy Rudolph Sørensen var lagerarbejder; han døde 25. juni 1988 efter en ulykke.
Annalisa bor "Horstedhøj", Horstedvej 235, Horsted, 7100 Vejle.
Børn:

4. a. Frede Bo Sørensen, født 12. marts 1965, Vejle.
b. Britta Viola Sørensen, født 26. juni 1966, Vejle.
c. Leif René Sørensen, født 30. sept. 1968, Vejle.

4. a. *Frede Bo Sørensen*, maskinarbejder, bor hjemme.

4. b. *Britta Viola Sørensen*, revisorassistent, bor Hovedvejen 49, Sdr. Højrup, 5750 Ringe.
Børn:

b. 1. Lucy Sørensen Jochumsen, født 12. febr. 1991, Sdr. Højrup.

4. c. *Leif René Sørensen* bor Grejsdalen, 7100 Vejle.

7. f. *Jens Julius Johnsen*, gift 19. jan. 1932 med Mette Katrine Dahl, født 8. juni 1906, fra Lee ved Bjerringbro, datter af gårdejer Ane Marie og Mads Dahl. Har været bestyrer på en gård i Skejby; i 1933 købte de en mindre gård i Hammel; i 1943 købte de en gård i Grundfør. Han har haft flere pladser og har udvidet landbrugsskoleophold. Mette Johnsen døde 5. maj 1968, begravet i Grundfør. Den yngste datter har købt gården, og Jens Johnsen har bygget et hus ved siden af i 1985; han bor Algade 29 a, Grundfør, 8382 Hinnerup.
Børn:

f. 1. Else Marianne Johnsen, født 27. maj 1932, Skejby.
2. Grethe Agnete Johnsen, født 29. sept. 1939, Hammel.
3. Inger Dorthea Johnsen, født 27. nov. 1941, Hammel.
4. Gerda Marie Johnsen, født 28. nov. 1945, Grundfør, død 18. febr. 1946.
5. Gert Dahl Johnsen, født 17. juli 1947, Grundfør.
6. Betty Marie Johnsen, født 4. jan. 1949, Grundfør.

f. 1. *Else Marianne Johnsen*, husmoder, gift 28. febr. 1956 med gdr. Axel Winther Jensen, født 15. nov. 1926, søn af gdr. Jens Laursen Jensen, True.
De ejer "Tangdalsgården", Hammelvej 45, Lyngå, 8370 Hadsten.
Børn:

1. a. *Lilli Winther Jensen*, født 24. nov. 1960, Lyngå, butiksassistent, uddannet i kolonial, gift 13. okt. 1984 med værkfører på Tvilum Møbelfabrik Peter Petersen, født 12. okt. 1954, søn af gdr. Viggo og Jonna Petersen. Adresse: Kløvermarksvej 35, 8370 Hadsten.
Børn:

a. 1. Morten Winther Petersen, født 8. juni 1986, Hadsten.

f. 2. *Grethe Agnete Johnsen*, husmoder, gift 11. juni 1960 med landmand Jørgen Andersen, født 26. jan. 1930, fra Als. De ejer en gård i Mjang på Als. Adresse: Mjang Bygade 9, 6470 Sydals.

Børn:

2. a. Flemming Andersen, født 27. okt. 1960, Sønderborg.
   b. Jens Jørgen Andersen, født 19. juli 1963, Sønderborg.
   c. Claus Andersen, født 2. april 1966, Sønderborg.

2. a. *Flemming Andersen* har overtaget slægtsgården i Mjang 1. maj 1986, gift 22. dec. 1986 i Hørup Kirke med Helle Luise Deichgræber, født 5. febr. 1962, Sebbelev, medhjælpende hustru, uddannet sygehjælper, datter af Luise og Carl Deichgræber, Sebbelev, Als.
Adresse: Mjang Bygade 7, 6470 Sydals.

Børn:

a. 1. Christina Deichgræber Andersen, født 6. jan. 1984, Sønderborg.
   2. Rasmus Deichgræber Andersen, født 9. aug. 1986, Sønderborg.
   3. Kasper Deichgræber Andersen, født 28. aug. 1990, Sønderborg.

2. b. *Jens Jørgen Andersen*, fabriksarbejder, bor hjemme.

2. c. *Claus Andersen*, slagteriarbejder, bor Fladbækvej 31 a, Elstrupskov, 6430 Nordborg, Als.

f. 3. *Inger Dorthea Johnsen* har handelsskoleeksamen og er kontoruddannet, har været på højskole. Gift 5. aug. 1967 med Leif Benny Rasmussen, født 16. febr. 1938, søn af enkefru Rasmussen, Skanderborg. De arbejder begge ved DSB. Adresse: Rønvangen 27, 8382 Hinnerup.

Børn:

3. a. Helle Dahl Rasmussen, født 11. nov. 1968, Hinnerup.
   b. Jan Dahl Rasmussen, født 30. juni 1971, Hinnerup.
   c. Anni Dahl Rasmussen, født 20. maj 1975, Hinnerup.

3. a. *Helle Dahl Rasmussen*, sygeplejeelev i Nykøbing F.

3. b. *Jan Dahl Rasmussen*, pt. 1/2 år i Australien.

f. 5. *Gert Dahl Johnsen*, taxa-vognmand, gift i Grundfør 14. april 1973 med Susanne Mathiasen Brodd, født 6. dec. 1951, sygeplejerske i Kjellerup, datter af Bente og Jørgen Brodd, Lindøvænget 26, True. Gert Dahl har haft flere pladser ved landbruget og har udvidet landbrugsskoleophold; han har desuden hjulpet til hjemme på forældrenes gård.
Adresse: Hammelvej 289, 8870 Langå.

Børn:

5. a. Rasmus Brodd Johnsen, født 29. april 1978.

f. 6. *Betty Marie Johnsen*, realeksamen, sygeplejerske, gift 18. okt. 1969 i Grundfør Kirke med rutebilchauffør Egon Lindberg Sørensen, født 16. april 1944, søn af Johanne og Niels Sørensen, død 18. nov. 1961, Viborgvej 32, 8900 Randers. Efter at have boet på Kirkebakken 16, Helstrup, Randers, siden 1969, købte Betty og Egon Sørensen i 1985 hendes barndomshjem i Grundfør.
Adresse: Algade 29, Grundfør, 8382 Hinnerup.

Børn:

6. a. John Lindberg Sørensen, født 13. nov. 1967, Grundfør, navneforandring til John Lindberg Johnsen.

7. g. *Anine Nikoline Johnsen*, gift 3. maj 1942 i Spørring Kirke med Niels Svend Skovby, født 15. aug. 1910, søn af forpagter Marie og Niels Skovby. De ejede "Spørring Dalgård", Sognevej 1, Spørring. Svend Skovby døde 6. febr. 1991, og Anine 16. dec. samme år.

Børn:

g. 1. Nels John Skovby, født 28. nov. 1943, Spørring.
2. Henning Skovby, født 13. sept. 1945, Spørring.
3. Vagn Skovby, født 19. jan. 1947, Spørring.
4. Elin Skovby, født 14. april 1949, Spørring.

g. 1. *Nels John Skovby*, gårdejer, gift 7. aug. 1986 på Rådhuset i Skanderborg med Annelise Christensen, født 14. sept. 1937, datter af Anna og Karl Haakon Christensen, Ustrupvej 4, Hylke, Skanderborg. De bor "Thybogård", Illerupvej 7, Foerlev, 8660 Skanderborg.

g. 2. *Henning Skovby*, gift 10. aug. 1968 i Trige Kirke med Inger Rask Nielsen, født 16. nov. 1945, fra Trige.
Adresse: Rødtjørnevej 19, Laurbjerg, 8870 Langå.

Børn:

2. a. Tina Rask Skovby, født 16. maj 1969.
b. Mona Rask Skovby, født 18. juni 1971.
c. Henrik Rask Skovby, født 6. dec. 1975.

2. a. *Tina Rask Skovby*, kontorassistent, samlever med VVS-svend Brian M. Kristensen, født 11. febr. 1969, Granslev, Laurbjerg.
Adresse: Askevej 12, Laurbjerg, 8870 Langå.

Børn:

a. 1. Lasse Skovby Kristensen, født 9. aug. 1987, Laurbjerg.
2. Ninna Rask Kristensen, født 10. febr. 1991, Laurbjerg.

2. b. *Mona Rask Skovby*, samlever med Lasse Rasmussen, født 25. sept. 1968, Vigerslev. Adresse: Østergade 7, Laurbjerg, 8870 Langå.

g. 3. *Vagn Skovby*, tømrer, gift 5. dec. 1971 i Trige Kirke med tilskærer Hanna Valentin Sørensen, født 28. sept. 1946, datter af Peter Valentin og Esther Sørensen, Trige. Adresse: Engparken 8, 8370 Hadsten.

Børn:

3. a. Marlene Valentin Skovby, født 22. aug. 1975.

g. 4. *Elin Skovby*, laborant, gift 9. juni 1973 i Spørring Kirke med Knud Erik Rossen, født 25. maj 1944, kontorassistent i Tjæreborg Rejser, søn af Inger Rigmor og Martin Rossen. Knud Erik døde 9. juni 1988, begravet på Gormsgades kirkegård, Tjæreborg.
Elin Rossen bor Sønderager 18, 6731 Tjæreborg.

Børn:

4. a. Line Skovby Rossen, født 5. juli 1975, Fredericia.
   b. Sanne Skovby Rossen, født 17. maj 1984, Tjæreborg.

7. h. *Peter Valdemar Johnsen* har været på Klank Højskole 1933–34 og Malling Landbrugsskole. Han har tjent hos Ferdinand Horup i Hesselballe; han blev landbrugskandidat i foråret 1941; har en tid været kontrolassistent i Tarm, Vestjylland; en kort tid var han ved Hedeselskabet, senere assistent hos konsulent Larsen Ledet, Grenå. Fra nov. 1944 konsulent for Skærbæk og Omegns Landboforening. Tidligere driftsleder for A/S Skærbæk Eksport Samlestald. Gift 15. nov. 1947 med Karen Krestine Hvid Krestensen, født 11. jan. 1924, datter af landmand Jens Kresten Krestensen, Grindsted. Karen K. Johnsen døde 30. jan. 1992.
   Peter V. Johnsen bor Åbenråvej 14, 6780 Skærbæk, Sønderjylland.
   Børn:

h. 1. Ole Hvid Johnsen, født 7. okt. 1948, Skærbæk.
   2. Inge Hvid Johnsen, født 20. sept. 1951, Skærbæk.

h. 1. *Ole Hvid Johnsen*, fritidspædagog, gift 29. maj 1971 med Jane Høj Nielsen, født 1. dec. 1945, datter af Anne og Hans Nielsen, Skjernvej, Tarm.
   Adresse: Killedalen 18, 8870 Langå.
   Børn:

1. a. Ulrik Høj Johnsen, født 8. okt. 1975, Virklund.

h. 2. *Inge Hvid Johnsen*, svineavlstekniker, gift 24. nov. 1989 i Holsted med tidligere fagarbejder og folkemusiker Otto Furholt, født 18. maj 1921, Vegusdal, Norge, søn af Anna og Syvert Furholt, Norge.
   Adresse: Ribevej 3, 6670 Holsted.
   Børn:

2. a. Kari Johnsen Furholt, født 22. april 1987, Esbjerg.
   b. Anna Johnsen Furholt, født 17. juni 1989, Esbjerg.

7. i. *Karl Edvard Johnsen*, gift 26. juli 1938 med Esther Helene Boll, født 29. nov. 1915, husmoder, datter af pensionist Chr. Boll og Ottomine Larsen, Voldby. De havde først et statshusmandsbrug i Faurskov, fra nov. 1943 "Røved Møllegård", senere en gård i Grundfør og har også ejet "Thorsø Overgård".
   Adresse: Jernbanegade 48, 8881 Thorsø.
   Børn:

i. 1. Annelise Johnsen, født 7. aug. 1940, Faurskov, død 4. sept. 1945.
   2. Kjeld Ove Johnsen, født 8. maj 1943, Faurskov.
   3. Knud Eskild Johnsen, født 29. sept. 1946, Røved.
   4. Erling Boll Johnsen, født 21. dec. 1949, Røved.
   5. Anne Lisbeth Johnsen, født 28. juni 1952, Røved.
   6. Per Boll Johnsen, født 22. febr. 1956, Grundfør.
   7. Ella Boll Johnsen, født 22. febr. 1956, Grundfør.

i. 2. *Kjeld Ove Johnsen*, sparekassedirektør for Råby–Sødring Sparekasse, gift 9. maj 1964 med Ulla Andersen, født 29. juli 1945, bankassistent, datter af

arbejdsmand Kaj Andersen og Johanne Skov, Hadbjerg. Ægteskabet er opløst, og Kjeld Ove Johnsen gift igen 6. sept. 1986 med Hanne Bærentsen, født 17. juni 1952, datter af Else og Chr. Bærentsen, Århus.
Adresse: Hedevej 4, Knejsted Mark, 8970 Havndal.

Børn:

2. a. Helle Johnsen, født 11. april 1965, Hadsten.
   b. Bo Johnsen, født 28. maj 1966, død 29. dec. 1967.
   c. Erik Johnsen, født 20. juni 1970.
   d. Eva Bærntsen Johnsen, født 30. april 1983.

i. 3. *Knud Eskild Johnsen*, tidligere bogholder, nu repræsentant og dambrugsejer, gift 3. maj 1969 i Grundfør med Birthe Christensen, postassistent, født 19. april 1948, datter af husbestyrerinde Erna Christensen, Grundfør. Ægtskabet opløst. Knud gift igen 27. sept. 1986 i Galten med Tove Sørensen, født 30. marts 1948, datter af kartonagearbejder Vera og Anders Møller. Adresse: Lemmingbrovej 25, 8632 Lemming.

Børn:

3. a. Randi Boll Johnsen, født 19. juni 1974, Stilling.
   b. Claus Boll Johnsen, født 31. marts 1978, Stilling.

i. 4. *Erling Boll Johnsen*, ekspedient, gift 27. okt. 1973 med Sonja Stefansen, født 11. okt. 1953, bygningsmaler, datter af arbejdsmand Peter Olav Stefansen og hustru, syerske, Gunhild Karen Nielsen, Rodelundsvej 45 a, Glarbo, Ry. Adresse: Skovbrynet 29, 8670 Låsby.

Børn:

4. a. Carsten Johnsen, født 7. marts 1974, Nr. Vissing.
   b. Anette Stefansen Johnsen, født 12. juli 1976, Låsby, fik nyt mellemnavn i 1990.
   c. Camilla Johnsen, født 20. aug. 1982, Skanderborg sygehus.

i. 5. *Anne Lisbeth Johnsen*, ekspeditrice, gift i Thorsø Kirke 18. jan. 1975 med autolakerer Per Vestergaard Kristensen, født 2. jan. 1952 i Gjern, søn af Mary og Frode Vestergaard Kristensen, Truust.
Adresse: Toftegårdsvej 47, Voel, 8600 Silkeborg.

Børn:

5. a. Laila Vestergaard Kristensen, født 5. febr. 1979.
   b. Johnny Vestergaard Kristensen, født 12. nov. 1982, død 18. okt. 1988.
   c. Thomas Vestergaard Kristensen, født 28. dec. 1984.

i. 6. *Per Boll Johnsen*, gift 28. juni 1980 med Jette Holm, født 25. marts 1959, Fårvang, datter af Hanne Holm.
Adresse: Hesselhus Camping, Moselundsvej 28, 8600 Silkeborg.

Børn:

6. a. Trine Tøttrup Johnsen, født 1. jan. 1981.
   b. Janni Tøttrup Johnsen, født 23. maj 1989.

i. 7. *Ella Boll Johnsen* og Asger Andersen, født 3. aug. 1941. De bor Søndergade 38, 8883 Gjern.

Børn:

7. a. Linda Boll Andersen, født 27. nov. 1977.
   b. Henrik Boll Andersen, født 28. marts 1985.

j. *Magnus Christian Johnsen*, gift 28. maj 1946 med Emmy Munk Jensen, født 16. dec. 1925, datter af gdr. Søren og Mary Jensen, Estruplund, Hornslet. De ejede "Spørring Skovgård" pr. Århus; Emmy Johnsen døde 1. dec. 1984. Magnus bor Bogenhøjvej 5, Spørring, 8380 Trige.

Børn:

j. 1. Hans Søren Johnsen, født 8. sept. 1949, Spørring.
2. Carsten Munk Johnsen, født 2. april 1952, Spørring.
3. Bent Munk Johnsen, født 7. febr. 1959, Spørring.

j. 1. *Hans Søren Johnsen*, landmand, gift 24. marts 1973 i Søby Kirke med Jytte Brøgger, født 21. okt. 1950, datter af Ellen Mortensen og Egon Brøgger, Søby. Adresse: Landevejen 223, Hadbjerg, 8370 Hadsten.

Børn:

1. a. Heidi Brøgger Johnsen, født 11. april 1974.
   b. Jesper Brøgger Johnsen, født 3. juni 1976.

j. 2. *Carsten Munk Johnsen*, tømrer indtil 1985, derefter landmand, gift 31. jan. 1975 på Auning Rådhus med sygehjælper Aase Yde Nielsen, født 7. dec. 1951, Randers, datter af Ingeborg og Tage Nielsen, Randers. Adresse: Kærvej 42, Uggelhuse, 8900 Randers.

Børn:

2. a. Allan Johnsen, født 7. juli 1975.
   b. Morten Johnsen, født 4. juli 1977.

j. 3. *Bent Munk Johnsen*, cand. oecon., student fra Århus Katedralskole 1979, gift 27. dec. 1988 i Spørring Kirke med stud. jur. Helle Sørensen, født 22. febr. 1965, datter af Ingrid Dagny Mathiasen og Erik Sørensen, "Bredagergård", Spørring. Adresse: Sognevej 4, Spørring, 8380 Trige.

Børn:

3. a. Søren Christian Munk Johnsen, født 5. juli 1991, Princeton, New Jersey, USA.

k. *Hans Elvin Johnsen*, landpostbud i Spørring, gift 8. juni 1945 med Else Sørensen, født 8. juni 1925, datter af hotelforpagter og brevsamler Rasmus Sørensen og Alma Madsen, Spørring Hotel. Hans Elvin Johnsen har været elev på Ask Højskole. Han fik 4 tdr. land af sin fader's jord, hvorpå han byggede et hus, og hvor forældrene også boede til deres død. Elvin led af sclerose i 12 år; han døde 11. aug. 1984; er begravet på Spørring kirkegård. Else serverer på Spørring Hotel. Hun bor Bogenhøjvej 5, Spørring, 8380 Trige.

Børn:

k. 1. Lis Johnsen, født 14. sept. 1945, Petersminde.
2. Ole Engholm Johnsen, født 9. febr. 1947, Spørring.
3. Lai Engholm Johnsen, født 28. nov. 1959, Spørring.

k. 1. *Lis Johnsen*, gift 14. sept. 1968 med Torben Ernstorn, tidligere slagter, nu salgskonsulent, født 17. juli 1947, Århus, søn af tegner Knud Ernstorn og Lissy Mikkelsen, Karensvej, Brabrand.
Adresse: Gl. Landevej 14, Spørring, 8380 Trige.
Børn:

1. a. Heidi Ernstorn, født 10. juni 1969, Spørring.
b. Janni Ernstorn, født 12. juni 1971, Spørring.
c. Rasmus Ernstorn, født 10. maj 1977, Spørring.

1. a. *Heidi Ernstorn*, møbelekspedient, gift 14. sept. 1991 med chauffør Mads Buske Nielsen, født 12. jan. 1967, søn af sygeplejerske Birte Aagaard og pensionist Kaj Buske Nielsen, Sønderholmvej 52, Krajbjerg, Skødstrup. Adresse: Ågade 2, Spørring, 8380 Trige.

k. 2. *Ole Engholm Johnsen*, siden 1977 ansat ved Nopa sæbefabrik i Randers, fra 1986 direktør, gift 29. marts 1969 med Kirsten Lauridsen, født 7. nov. 1947, datter af vognmand Harry Lauridsen og Agnes Andersen, Trige, Århus. Ægteskabet opløst, og Ole Johnsen er gift igen 4. juni 1977 med kontorassistent Alice Würtz, født 2. okt. 1946, datter af vognmand Nanna og Johannes Würtz, Klode Mølle, Silkeborg.
Adresse: Holbergstien 17, 8900 Randers.
Børn:

2. a. Jesper Johnsen, født 7. marts 1970.
b. Anne Johnsen, født 30. marts 1974.
c. Mikkel Würtz Johnsen, født 23. febr. 1978.

k. 3. *Lai Engholm Johnsen*, først uddannet tjener, senere uddannet kok med ros på Hotel Ebeltoft Strand, marts 1981. På tiden kok på restaurant "Perlen", Nuuk, Grønland. Bor sammen med Hennethe Mathæussen, født 13. april 1960, Narssak, datter af fanger Aline og Søren Mathæussen.
Adresse: H. J. Rinksvej 28–104, 3900 Nuuk, Grønland.
Børn:

3. a. Johan Johnsen, født 24. april 1987, Nuuk, Grønland.
b. Jan Elvin Arvid Johnsen, født 21. jan. 1990, Nuuk, Grønland.

8. *Søren Peder Poulsen*, gift i Todbjerg Kirke 7. marts 1905 med Maren Rasmussen, født 21. febr. 1877 i Hårby, Venge sogn, datter af gdr. Peder og Marie Rasmussen. De havde først en lille ejendom på Søby Mark, derefter fra 1910–13 en gård i Følle, hvorpå de købte gården "Christianesminde" i Pannerup, Trige sogn, som datteren Jenny og hendes mand senere fik. Maren Poulsen døde 14. dec. 1939, og Søren Peder Poulsen døde 26. nov. 1954. De er begravet i Todbjerg.
Børn:

8. a. Jenny Poulsen, født 14. aug. 1905, Søby.
b Petra Marie Poulsen, født 1. jan. 1907, Søby.
c. Nikolaj Poulsen, født 29. juni 1910, Søby.
d. Elna Poulsen, født 5. juli 1911, Følle, Bregnet sogn.
e. Edgar Poulsen, født 22. aug. 1912, Følle, Bregnet sogn.
f. Anna Poulsen, født 5. okt. 1913, Pannerup, Trige sogn.
g. Jens Poulsen, født 2. febr. 1915, Pannerup, Trige sogn.

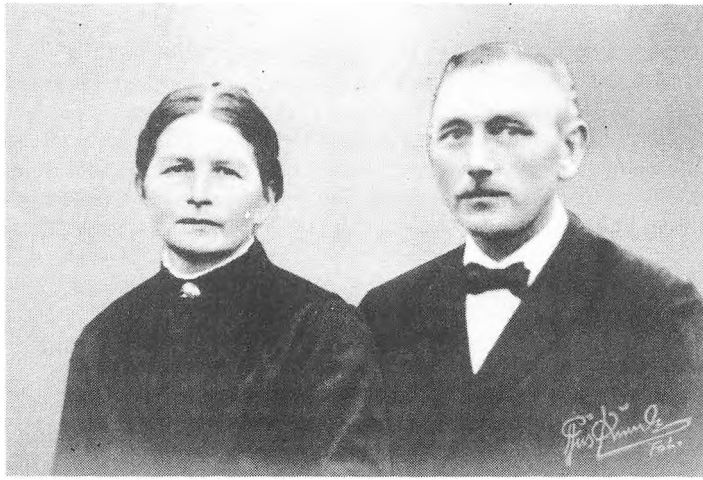

Maren og Søren Peder Poulsen.

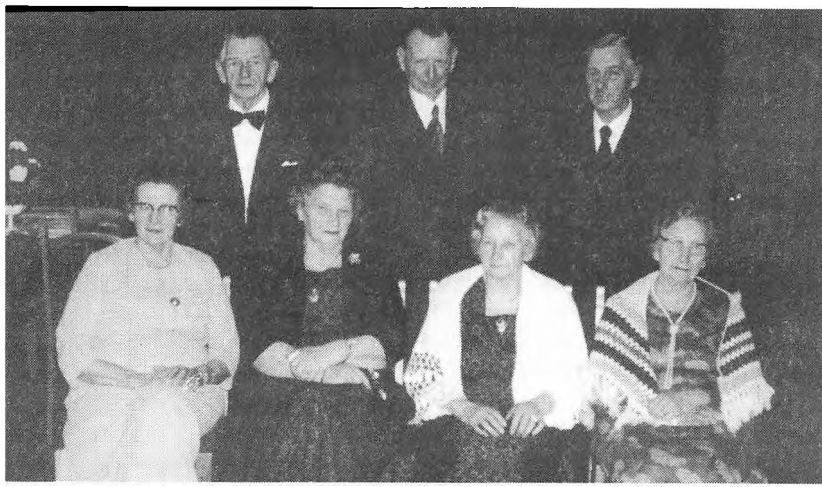

Fra Jenny og Viggo Mortensen's guldbryllup 23. 10. 1979.
Fra venstre: Bagest: Jens Poulsen, Nikolaj Poulsen, Edgar Poulsen,
Forrest: Anna Mortensen, Elna Nielsen, Petra Sørensen, Jenny.

Jenny Poulsen, gift 23. okt. 1929 med Jørgen Viggo Mortensen, født 20. april 1898, søn af boelsmand August og Joseffine Mortensen, Sønderød, Ruds Vedby, Sjælland. Viggo Mortensen var uddannet på Langelands Fodermesterskole og kom efter forskellige fodermesterpladser, bl. a. på "Skovsgård" på Langeland og "Frydenlund" i Århus, i 1929 til "Vesterbygård", pr. Jerslev, Sjælland, som fodermester, hvor han tidligere havde været som fodermesterelev. Overtog 1. april 1939 "Christianesminde", Pannerup, som de drev dygtigt, bl.a. som et flot kvægbrug, til Viggo's 70-års fødselsdag, hvorefter de afhændede dyrene og forpagtede jorden ud til sønnen Erik og dennes svoger. De

var begge i deres unge dage på Ollerup Gymnastikhøjskole. Viggo Mortensen var i nogle perioder medlem af bestyrelsen af det nu nedlagte Lisbjerg Andelsmejeri. Han var ved godt helbred i sit otium, men døde pludseligt 16. jan. 1985 af et hjertestop. Efter sin mands død solgte Jenny gården til sønnen Erik og købte hus i Hårup, hvor hun boede til sin død 8. april 1986. Jenny led af en svær sygdom de sidste måneder. De ligger begravet i familiegravstedet på Todbjerg kirkegård.

Børn:

a. 1. Aage Regnar Mortensen, født 3. jan. 1931, "Vesterbygård".
2. Erik Helge Mortensen, født 7. jan. 1934, "Vesterbygård".
3. Knud Henning Mortensen, født 11. jan. 1937, "Vesterbygård".
4. Inge Elisabeth Mortensen, født 11. aug. 1939, Pannerup.

a. 1. *Aage Regnar Mortensen*, civiløkonom, nyspr. studentereksamen fra Århus Katedralskole 1950, aftjent værnepligt ved Forsvarets Intendanturkorps, herunder tilforordnet NATO-hovedkvarteret i Norge 1954 -55 (Intendanturløjtnant II. Res.), HD/R fra Handelshøjskolen i København 1966. Gift 12. maj 1962 i Sct. Peders Kirke, Randers, med bankassistent Inga Kleist Fredeløkke, født 6. sept. 1939 i Odense, datter af overdyrlæge Rasmus og Ida Fredeløkke, Randers, tidligere Odense. Ægteskabet opløst i 1967. Har arbejdet siden 1974 som international FN-udviklingsekspert for FAO, Rom, og UNIDO, Wien, og har opholdt sig i Afrika og Syd-Amerika i flere år. Tidligere ansat hos Ford Motor Co., København, Kampsax, Teheran, Iran, The Tanganyika Planting Co. Ltd., Moshi, Kosangas International, København, Christiani & Nielsen, København, Barcelona og Åndalsnes, Norge, og Danfoss, Nordborg, Als. Tog flyvning op som hobby i Zaïre i 1976 og erhvervede A-certifikat; købte eget fly i 1982 i Tanzania og fløj det hjem til Danmark i februar 1986. Det har nu station i Tirstrup, hvor det tillige benyttes af et kommercielt flyveselskab. Overtog huset i Hårup i juni efter moderens død i 1986.
Adresse: Vanggårdsvej 4, Hårup, 8530 Hjortshøj.

a. 2. *Erik Helge Mortensen*, gårdejer, på Malling Landbrugsskole 1957-58, gift 6. nov. 1959 i Todbjerg Kirke med husassistent Ida Mørup, født 12. juni 1936, Ballehøje, Hjortshøj, datter af gdr. Karen og Anton Mørup. Erik og Ida Mortensen ejede "Trige Søndergård" pr. Århus 1959-1974. Købte derpå "Tander Damgaard", hvor familien stadig bor. Ejer også "Christianesminde" i Pannerup, som han købte af sin moder i okt. 1985 og nu driver ved forpagtning. Erik arbejder desuden på en fabrik for plastemballage i Stilling. Adresse: Tandervej 71, 8320 Mårslet.

Børn:

2. a. Jørgen Mørup Mortensen, født 6. juni 1965, Århus.
b. Anne Birthe Mortensen, født 17. aug. 1968, Trige.
c. Lise Lotte Mortensen, født 16. sept. 1975, Århus.

2. a. *Jørgen Mørup Mortensen*, udlært som automekaniker 1986, nu maskinarbejder/værkfører på Solbjerg Stålvarefabrik, bor hjemme.

2. b. *Anne Birthe Mortensen*, mat. studentereksamen fra Viby Gymnasium 1989, læser til civilingeniør, maskinlinien, på Ålborg Universitetscenter, bor på Limfjordskollegiet, Bakkegårdsvej 28, Blok C, vær. 18, 9000 Ålborg.

2. c. *Lise Lotte Mortensen*, 10. klasse, Solbjergsskolen.

a. 3. *Knud Henning Mortensen*, gift 17. maj 1970 i Sejling Kirke med sekretær Tove Ryge Petersen, født 7. jan. 1943, datter af gårdejer Anne Sofie og Folmer Ryge Petersen, Sejling, Silkeborg.
Adresse: Tilst Vestervej 17, 8381 Mundelstrup.
Børn:
3. a. Jan Ryge Mortensen, født 24. nov. 1970.
b. Lars Ryge Mortensen, født 14. okt. 1973.

a. 4. *Inge Elisabeth Mortensen*, husmoder, gift i Elev Kirke 24. nov. 1963 med gårdejer Knud Henning Raundahl, født 25. dec. 1932, søn af gdr. Sigrid og Jens Raundahl, Viby J.
Adresse: "Framlevgård", Stillingvej 310, 8462 Harlev J.
Børn:
4. a. Kirsten Elisabeth Raundal, født 27. marts 1966, Århus.
b. Peter Michael Raundal, født 20. okt. 1968, Århus.
c. Marianne Tang Raundal, født 22. sept. 1972, Århus.

4. a. *Kirsten Elisabeth Raundal*, delingsførerkursus på Viborg Gymnastikhøjskole, gift 24. febr. 1990 i Framlev Kirke med maskinarbejder Kurt Jensen, født 29. okt. 1958, fra Galten, søn af Birthe Mogensen, Annettevej 32, Brabrand. Adresse: Framlevvej 2, Framlev, 8462 Harlev J.
Børn:
a. 1. Käthe Elisabeth Raundal, født 22. nov. 1989, Århus.
2. Karina Louise Raundal, født 26. jan. 1992, Silkeborg.

4. b. *Peter Michael Raundal*, mat. student fra Århus Gymnasium 1987, premierløjtnant af reserven ved Danske Livregiment, stud. med. vet. ved Landbohøjskolen, bor Otto Mønsted Kollegiet, Rektorparken 1, vær. 116, 2450 København SV.

4. c. *Marianne Tang Raundal*, mat. student fra Århus Gymnasium 1991, foretog derefter en 5 måneders bilsafari i Afrika.

8. b. *Petra Marie Poulsen*, gift 25. febr. 1932 med Johannes Jensen Sørensen, født 1. febr. 1906. De ejede "Højgård" i Grundfør, som sønnen Asger overtog d. 1. april 1962, hvorefter de købte et hus i Harlev. Johannes Sørensen havde flere tillidshverv, bl.a. for Landbrugets Ulykkesforsikring og Landbosparekassens afdeling i Grundfør, Grundfør Mejeri og Grundfør Fryseværk. Johannes Sørensen døde 16. juli 1971; begravet i Grundfør. Petra Sørensen købte derefter et hus på Rønvangen 64 i Hinnerup, som hun solgte i 1990. Hun bor nu Fredensgade 1-5, 8382 Hinnerup.

Børn:

b. 1. Vagn Sørensen, født 13. marts 1935, Grundfør.
2. Asger Sørensen, født 1. april 1939, Grundfør.

b. 1. *Vagn Sørensen*, gift 19. sept. 1964 i Stjær Kirke med Minna Jessen, født 18. juli 1937, Stjær, datter af Agnes og Christian Jessen. Vagn Sørensen var i koloniallære i Skanderborg, blev selvstændig købmand 15. juni 1959 og havde forretning i Stjær indtil 1. dec. 1985. Vagn Sørensen er nu afdelingsleder i et storkøkken- og kantineudstyrsfirma i Egå. Minna er hjemmeplejer ved Århus Kommune. Adresse: Horsevej 8, 8464 Galten.

Børn:

1. a. Henning Sørensen, født 15. dec. 1971, under uddannelse i handel og kontor.

b. 2. *Asger Sørensen*, gårdejer, forsikringstaksator for Alm. Brand, gift 6. dec. 1959 med Grethe Laursen fra Hår, født 16. april 1940, datter af Gerda og Aksel Laursen. De ejer Asgers forældre's gård, "Højgård", Grundfør, Hinnerup, hvor de har moderniseret stuehuset og ombygget hele gården. Adresse: Højgårdsvej 1, Grundfør, 8382 Hinnerup.

Børn:

2. a. Poul Sørensen, født 16. febr. 1960, Grundfør.
b. Karin Sørensen, født 25. okt. 1962, Grundfør.
c. Flemming Sørensen, født 30. april 1964, Grundfør.

2. a. *Poul Sørensen*, konsulent, gift 17. aug. 1985 i Grundfør Kirke med kontorassistent Jane Andersen, født 31. juli 1963, Gl. Holte, datter af Edith og Erik Andersen, Gl. Holte.
Adresse: Lupinvej 11, 8382 Hinnerup.

Børn:

a. 1. Josephine Sørensen, født 31. marts 1986, Hinnerup.
2. Christian Sørensen, født 15. sept. 1990, Hinnerup.

2. b. *Karin Sørensen*, sygeplejerske, gift 1. juli 1989 i Grundfør Kirke med Jens Ferslev Andersen, født 1. maj 1958 i Haderslev, søn af Kirsten og Ejler Ferslev Andersen, Haderslev.
Adresse: Møllevangen 8, 8382 Hinnerup.

Børn:

b. 1. Mai Ferslev Andersen, født 12. maj 1990, Hinnerup.
2. Esben Ferslev Andersen, født 1. juli 1991, Hinnerup.

2. c. *Flemming Sørensen*, ingeniør, gift 23. aug. 1991 i Grundfør Kirke med Marianne Secher, født 8. marts 1963 i Århus, datter af Lissi Secher, Århus. Pt. bosat i Schweiz.

8. c. *Nikolaj Poulsen*, gift 14. dec. 1938 i Søften Kirke med Kirstine Overgaard, født 11. marts 1914, fra Søften, datter af Kirsten Marie og Rasmus Overgaard. De ejede først Kirstine Overgaard's fødehjem, "Karetgården" i Søften, men solgte den og købte "Sporuplund", Sporup sogn, som de ejede en kort tid. I

1947 vendte de tilbage til Søften og købte "Hougårdslund" på Kvottrupvej. Jorden hertil er delvis udstykket, udbygningerne fjernet, og stuehuset, bygget i 1964, er nu sognegård. Nikolaj Poulsen blev valgt ind i Søften-Foldby sogneråd i 1958, var sognerådsformand fra 1962 til kommunesammenlægningen i 1967, ligesom han var formand for det fællesudvalg, der tilrettelagde omlægningen til Hinnerup Kommune. Her var han i byrådet indtil 1974, hvor han trak sig tilbage af helbredsgrunde. Udover sit politiske liv har Nikolaj Poulsen gennem en årrække været formand for såvel Søften Mejeri som Voldgiftsretten for Århus Nordre Ret samt medlem af bestyrelsen for Fællesforeningen i Hinnerup.
Kirstine Poulsen døde 22. aug. 1974 og blev begravet i Søften. Nikolaj Poulsen bor Søndermarken 137, Søften, 8382 Hinnerup.

Børn:

c. 1. Rasmus Overgaard Poulsen, født 17. jan. 1941, Søften.
2. Kirsten Overgaard Poulsen, født 12. marts 1942, Søften.
3. Søren Peter Overgaard Poulsen, født 27. okt. 1946, Sporup.
4. Poul Overgaard Poulsen, født 24. april 1950, Søften.
5. Lene Overgaard Poulsen, født 14. okt. 1952, Søften.

c. 1. *Rasmus Overgaard Poulsen*, ingeniør, gift 22. juli 1967 i Sct. Nicolaj Kirke i Kolding med sparekasseassistent Else Jagd, født 18. juli 1943, Kolding, datter af Karoline og Svend Jagd. Else Poulsen blev student 1991 fra Hadsten VUC. De driver resten af jorden fra "Hougårdslund", ca. 32 tdr. land, som fritidslandmænd.
Adresse: Engdalsvej 4, Søften, 8382 Hinnerup.

c. 2. *Kirsten Overgaard Poulsen*, husholdningslærer, ansat siden 1965 ved Århusegnens Husholdningsskole i Risskov, gift 19. nov. 1966 med landmand Morten Toftkær Nielsen, født 23. jan. 1941 i Vitten. Ægteskabet opløst i 1984. Kirsten Toftkær Nielsen bor Enebærvej 64, Sejs, 8600 Silkeborg.

Børn:

2. a. Bente Toftkær Nielsen, født 12. marts 1969, Vitten.
b. Anny Toftkær Nielsen, født 26. jan. 1972, Vitten.

2. a. *Bente Toftkær Nielsen*, læser til mejeriingeniør på Landbohøjskolen i København.

2. b. *Anny Toftkær Nielsen*, arbejder for tiden på stutteri i Tyskland.

c. 3. *Søren Peter Overgaard Poulsen*, maskinmester ved Danfoss, Viby, tidligere ved Århus Kommunehospital, gift 10. maj 1980 på Kommunekontoret i Hinnerup med korrespondent Winni Ditlev Jensen, født 11. maj 1950, datter af Landpost Elvin Johannes Jensen og Gerda Marie Ditlev, Søndergade 19, Hinnerup. Bor Søndermarken 73, Søften, 8382 Hinnerup.

Børn:

3. a. Claus Ditlev Poulsen, født 5. aug. 1977, Kjellerup.
b. Jesper Ditlev Poulsen, født 11. marts 1982, Århus.

c. 4. *Poul Overgaard Poulsen*, faglærer ved Teknisk Skole i Århus, tidligere i Silkeborg, gift 9. juli 1977 med kontorassistent Anita Bentsen, født 7. sept. 1950. Adresse: Uffesvej 19, 8370 Hadsten.

Børn:

4. a. Sanne Overgaard Poulsen, født 4. april 1973.
b. Lasse Overgaard Poulsen, født 29. dec. 1977.

c. 5. *Lene Overgaard Poulsen*, uddannet som læge, afgav lægeløfte 30. jan. 1980 på Århus Universitet. Ansat på Ålborg Sygehus som 1. reservelæge, bor Lindenborgvej 93, 9200 Ålborg SV.

8. d. *Elna Poulsen*, gift 10. sept. 1937 i Trige Kirke med gdr. Magnus Nielsen født 7. febr. 1911, Elev, søn af Ane Marie og Jens Nielsen, Elev. De ejede en gård i Risvang, Hårup pr. Hjortshøj, som datteren og svigersønnen overtog i 1965. Elna og Magnus flyttede senere i hus i Hårup; Magnus døde på Randers Centralsygehus 27. maj 1987; begravet i Elev.
Elna Nielsen bor Mykenevej 4, Hårup, 8530 Hjortshøj.

Børn:

d. 1. Inga Nielsen, født 8. juni 1939, Risvang.
2. Herdis Nielsen, født 17. juli 1941, Århus.
3. Anna Lise Nielsen, født 22. nov. 1946, Hornslet.

d. 1. *Inga Nielsen*, gift 16. dec. 1961 i Todbjerg Kirke med Poul Højholt Nielsen, født 28. juli 1936, søn af Helene og Emil Nielsen, Karlby. De har overtaget gården i Risvang. Adresse: Risvang 3, Hårup, 8530 Hjortshøj.

Børn:

1. a. Mogens Højholt Nielsen, født 2. april 1964.
b. Lars Højholt Nielsen, født 5. febr. 1969.
c. Peter Højholt Nielsen, født 6. maj 1973.

1. a. *Mogens Højholt Nielsen*, ekspedient, bor Jægergårdsgade 132, 8000 Århus C.

1. b. *Lars Højholt Nielsen*, under landbrugsuddannelse, bor Tingvej 44, 8543 Hornslet.

1. c. *Peter Højholt Nielsen*, under landbrugsuddannelse, bor hjemme.

d. 2. *Herdis Nielsen*, tidligere kontorassistent nu husmoder, gift 16. dec. 1961 i Todbjerg Kirke med universitetslektor Hans Emmerich Schiøtt, født 14. nov. 1938, Års, søn af overlærer Harald og Laura Sørensen, Mejlby. Hans Schiøtt var i 1970 ansat ved Bell Telephone Co, New Jersey, USA, han indtrådte i Århus Byråd i 1987 og blev i 1990 rådmand for Venstre.
Adresse: Stokbrovej 3, Elev, 8520 Lystrup.

Børn:

2. a. Hanne Birgit Schiøtt, født 4. nov. 1965, Lystrup.
b. Jens Harald Schiøtt, født 23. april 1967, Lystrup.
c. Kirsten Marie Schiøtt, født 19. okt. 1969, Lystrup.
d. Hans Christian Schiøtt, født 27. dec. 1973, Lystrup.

2. a. *Hanne Birgit Schiøtt*, cand. scient. (kemi).

2. b. *Jens Harald Schiøtt*, stud. scient.

2. c. *Kirsten Marie Schiøtt*, stud. med.

2. d. *Hans Christian Schiøtt*, stud. scient.

d. 3. *Anna Lise Nielsen*, gift 17. juni 1967 i Todbjerg Kirke med Niels Tønnesen, født 21. febr. 1945, søn af Nora og Verner Tønnesen, Lyngå. Adresse: Elmevej 13, 8543 Hornslet.

Børn:

3. a. Kirsten Hvid Tønnesen, født 30. nov. 1967.

b. Flemming Hvid Tønnesen, født 6. dec. 1971.

8. e. *Edgar Poulsen*, gift 30. juni 1936 med Bodil Marie Jensen, født 30. maj 1913, fra Hårup, datter af Sine Kristensen og Rasmus Ingvard Jensen, "Hårup Østergård" pr. Hjortshøj. De har haft "Trige Søndergård" og "Tander Damgård", Mårslet. Sidstnævnte solgte de i 1973 og købte et hus i Tranbjerg. I sin tid i Tander var Edgar medlem af flere bestyrelser, bl.a. Mårslet Brugsforening, Kildevang Mejeri og Kildevang Foderstofforretning. Han døde 19. maj 1986 og blev begravet på Tranbjerg kirkegård. Bodil Poulsen bor Kærvænget 25, 8310 Tranbjerg J.

Børn:

e. 1. Kaj Poulsen, født 4. marts 1938, "Tander Damgård".

2. Henning Poulsen, født 15. juli 1940, "Tander Damgård".

3. Lisbeth Poulsen, født 26. dec. 1942, "Tander Damgård".

4. Kjær Poulsen, født 16. nov. 1949, "Tander Damgård".

e. 1. *Kaj Poulsen*, chauffør, gift 30. juni 1962 med laborant Betty Nielsen, født 16. marts 1940, datter af Edith og Aage Nielsen, Mårslet Nymark. Kaj Poulsen omkom ved en færdselsulykke 26. maj 1992. Betty Poulsen bor Parkvænget 18, 8310 Tranbjerg J.

Børn:

1. a. Carsten Poulsen, født 22. marts 1964, Århus.

b. Anette Poulsen, født 6. maj 1967, Tranbjerg.

1. a. *Carsten Poulsen*, fuldmægtig i Den Danske Bank, København, udstationeret i Singapore fra 1. april 1992.

1. b. *Anette Poulsen*, kontoruddannet, kørselsleder hos PP-Busser, bor Fredensgade 29, 8000 Århus C.

e. 2. *Henning Poulsen*, chauffør, gift 9. aug. 1969 med sygeplejerske Bodil Kirstina Jensen, født 20. febr. 1946, datter af Ingeborg og Martin Jensen, Østerby, Tranbjerg. Adresse: Nordvangsvej 18, 8250 Egå.

Børn:

2. a. Martin Poulsen, født 28. juni 1973, læser HH, bor hjemme.

e. 3. *Lisbeth Poulsen*, børnehaveleder, gift 5. sept. 1964 med gdr. Knud Nielsen, født 19. juni 1940, søn af gdr. Gudrun og Jens Chr. Nielsen, Østerbyvej 2, 8310 Tranbjerg J. Adresse: Obstrupvej 74, 8310 Tranbjerg J.
Børn:
3. a. Charlotte Nielsen, født 5. okt. 1965, Solbjerg.
b. Tina Nielsen, født 21. aug. 1968, Østerby.
c. Susanne Nielsen, født 19. jan. 1973.

3. a. *Charlotte Nielsen*, kontoruddannet, ansat hos Masters' Reklamebureau, Århus, bor Skanderborgvej 94, 8000 Århus C.

3. b. *Tina Nielsen*, laborantassistent på Skejby Sygehus, bor Godthåbsgade 8, 8000 Århus C.

e. 4. *Kjær Poulsen*, udlært elektriker, nu bygmester, gift 4. aug. 1974 i Glenstrup med Tinna Mariann Bach, født 21. jan. 1952, datter af Elin Sørensen og Børge Bach, Karlby, Hobro. Adresse: Galtenvej 11, 8670 Låsby.
Børn::
4. a. Jane Bach Poulsen, født 13. marts 1980.
b. Jarl Bach Poulsen, født 12. juni 1985.

8. f. *Anna Poulsen*, gift 18. nov. 1938 i Trige Kirke med Gunnar Mortensen, født 17. jan. 1912 fra "Engelbjerggård", Grundfør, søn af Line og Anders Mortensen. Gunnar Mortensen overtog senere sine forældres gård. Han døde 5. marts 1981. Anna Mortensen drev derefter gården ved hjælp af sønnen Orla, som overtog den i 1988. I 1989 flyttede Anna i lejlighed og bor nu Storegade 231, 8382 Hinnerup.
Børn:
f. 1. Alice Mortensen, født 18. febr. 1939, Grundfør.
2. Arne Mortensen, født 14. nov. 1940, Grundfør.
3. Orla Mortensen, født 7. okt. 1942, Grundfør.
4. Elsa Mortensen. født 4. aug. 1944, Grundfør.
5. Anders Frede Mortensen, født 4. maj 1949, Grundfør.
6. Maren Margrethe Mortensen, født 28. sept. 1953, Grundfør.

f. 1. *Alice Mortensen*, gift 9. juni 1962 med entreprenør Arne Kirkegaard Mouritsen, født 29. nov. 1939, fra Petersminde ved Todbjerg.
Adresse: Åkrogs Strandvej 51 b, 8240 Risskov.
Børn:
1. a. Sussi Nanette Kirkegaard Mouritsen, født 6. jan. 1963, Århus.
b. Bjørn Mouritsen, født 8. juli 1964.
c. Brian Mouritsen, født 14. aug. 1965.

1. a. *Sussi Nanette Kirkegaard Mouritsen*, studerende, samlevet i 10 år med speditør Peter Thorbjørn Hansen, født 6. aug. 1959, søn af ingeniør Herman Philip Hansen, død, og sygehjælper Majbritt Hansen, Havrevænget 18, 8340 Malling. Adresse: Damparken 3, 8250 Egå.

Børn:

a. 1. Caroline Liva Mouritsen, født 25. juli 1985, Odder.
2. Emil Ludvig Mouritsen, født 5. okt. 1986, Odder.

1. b. *Bjørn Mouritsen*, maskinmontør, udlært på Århus Flydedok, bor Søndersøvej 32, 8240 Risskov.

1. c. *Brian Mouritsen*, slagter, for tiden på AMU-kursus, bor Europaplads 6, 8000 Århus C.

f. 2. *Arne Mortensen*, gartner, gift 14. dec. 1966 med Sonja Christensen, født 23. april 1945, fra Brønderslev, datter af Herdis og Henning Christensen, Tolne. Adresse: Edslevvej 3, 8362 Hørning.

Børn:

2. a. Susanne Mortensen, født 27. febr. 1968, Århus.
b. Jesper Mortensen, født 29. sept. 1973.

f. 3. *Orla Mortensen*, gift 8. okt. 1966 i Haldum Kirke med damefrisør Ulla Svendgaard Jensen, Hinnerup, født 6. dec. 1944, datter af Karl og Margrethe Svendgaard Jensen, Møllevangen, Hinnerup. Orla og Ulla Mortensen har overtaget "Engelbjerggård" i Grundfør.
Adresse: Dalstrøget 12, 8450 Hammel.

Børn:

3. a. Anna Margrethe Mortensen, født 27. marts 1967, Hinnerup.
b. Jens Erik Mortensen, født 30. april 1969, Århus.
c. Lise Lotte Mortensen, født 13. juni 1973, Århus.
d. Mona Lisa Mortensen, født 12. dec. 1974, Århus.

3. a. *Anna Margrethe Mortensen*, lagerekspedient, udlært hos Wawin, Hammel. Har været "au pair" pige i USA 1 år, på fabrik i Sverige 2 år, bor Orionsvej 7, 8370 Hadsten.

3. b. *Jens Erik Mortensen*, landmand, medejer af "Engelbjerggård".

3. c. *Lise Lotte Mortensen* har været på EFG Levnedsmiddel og handelsskole, bor hjemme.

f. 4. *Elsa Mortensen*, gift 19. juni 1966 med gårdejer Jørgen Kaae Rasmussen, født 5. marts 1941, søn af Astrid og Niels Kaae Rasmussen. De ejer Jørgen's fødegård, "Lyngfeldtgård", Hørslev, som de overtog i 1966, og hvor Jørgen Kaae er 3. generation på gården, som hans bedstefader købte i 1902. Adresse: Hørslevvej 163, Hørslev, 8462 Harlev J.

Børn:

4. a. Lene Kaae Rasmussen, født 29. dec. 1977.

f. 5. *Anders Frede Mortensen*, blandingsmester, ansat hos Hoffmann & Sønner, Brabrand, bor Lupinvej 13, 8382 Hinnerup.

f. 6. *Maren Margrethe Mortensen*, servitrice, læser til hjemmehjælper, bor Rødlundsparken 90 a, 8462 Harlev J.

Børn:

6. a. Maria Mortensen, født 14. jan. 1991, Århus.

8. g. *Jens Poulsen*, gift 21. april 1940 i Todbjerg Kirke med Nina Villumsen, født 25. febr. 1919, fra Balshøje, datter af Katrine og Villum Peter Villumsen. Jens Poulsen var bagermester i Skanderborg i en årrække, senere i Onsbjerg, Samsø. Nina Poulsen døde 22. jan. 1985, og Jens Poulsen døde 24. febr. 1989. De er begravet i Onsbjerg.

Børn:

g. 1. Jørn Poulsen, født 12. juli 1940, Skanderborg.
2. Henny Poulsen, født 24. aug. 1942, Skanderborg.
3. Margit Poulsen, født 26. febr. 1945, Skanderborg.
4. Hans Peter Poulsen, født 26. okt. 1953, Onsbjerg.
5. Lars Poulsen, født 20. sept. 1961, Onsbjerg.

g. 1. *Jørn Poulsen*, chaufføer, gift 26. marts 1967 i Tranebjerg Kirke med klinikassistent Vivi Buur Andersen, født 22. marts 1946, datter af Dora og Svend Andersen, Ballen, Samsø.

Adresse: Vestervang 13, Koldby Kås, 8305 Samsø.

Børn:

1. a. Jesper Buur Poulsen, født 29. marts 1968, Tranebjerg.
b. Lone Buur Poulsen, født 14. april 1971, Tranebjerg.

1. a. *Jesper Buur Poulsen*, bankassistent, bor Niels Juelsgade 4st.th., 8200 Århus N.

1. b. *Lone Buur Poulsen*, studerende, bor Sandbakken 72, 8270 Højbjerg.

g. 2. *Henny Poulsen*, gift 29. aug. 1965 i Onsbjerg Kirke med halinspektør i Nakskov Idrætscenter Preben Jensen, født 18. marts 1939.

Adresse: Rødkildevej 5, 4913 Horslunde.

Børn:

2. a. Hanne Jensen, født 2. jan. 1966.
b. Henrik Jensen, født 27. maj 1973.

2. a. *Hanne Jensen*, kontorassistent ved De Danske Sukkerfabrikker, bor Romdalsgade 114th., 2300 København S.

2. b. *Henrik Jensen*, elektrikerlærling, bor hjemme.

g. 3. *Margit Poulsen*, socialpædagog. Adresse: Præstegårdsvej 14, Onsbjerg, 8305 Samsø.

Børn:

3. a. Dorte Katrine Poulsen, født 8. febr. 1971, kokke-elev, bor Niels Finsensalle 922tv., 2860 Søborg.

g. 4. *Hans Peter Poulsen*, bager, har overtaget Onsbjerg bageri, gift 9. sept. 1989 i Onsbjerg Kirke med butiksassistent Marianne Moesgaard, født 19.

marts 1965 i Herning, datter af Helge Moesgaard, kloakmester, og Else Jørgensen, Nordby Hovedgade 3 a, Samsø.
Adresse: Onsbjerg Hovedgade 15, Onsbjerg, 8305 Samsø.
Børn:

4. a. Rasmus Moesgaard Poulsen, født 8. maj 1989.
b. Andreas Moesgaard Poulsen, født 16. april 1991.

g. 5. *Lars Poulsen* bor Dyrskuepladsen 23, Onsbjerg, 8305 Samsø.

9. *Jens Kristian Poulsen*, gift 11. marts 1913 med Ane Kirstine Marie Sørensen, født 12. febr. 1884, fra Tilst, datter af murer Jens og Ane Sofie Sørensen, Tilst, Mundelstrup. De havde først 2 små ejendomme i Brandstrup, derefter "Hinneruplund", og senere en i Krajbjerg. Jens Kristian Poulsen blev syg i 1905; i 1938 flyttede de til Århus, først i Badstuegade, hvor han fik invaliderente, og senere på Bethesdavej. Han døde 30. nov. 1960. Marie Poulsen boede sidst på plejehjemmet "Bethania", Hjarnøgade, Århus. Hun døde 5. okt. 1983. De er bisat på Nordre Kirkegård, Århus.
Børn:

9. a. Agnethe Poulsen, født 16. april 1914.
b. Jens Nikolaj Poulsen, født 4. juli 1916.

9. a. *Agnethe Poulsen*, smørrebrødsjomfru, gift 22. dec. 1938 med frisør Harry Sønderskov Sørensen, født 9. febr. 1915, Galten, søn af Martine og Mikkel (Sønderskov) Sørensen, Galten Mark. Bor Hejredalsvej 6 c, 8220 Brabrand.
Børn:

a. 1. Inga Sønderskov Sørensen, født 28. juli 1935, København.
2. Finn Sønderskov Sørensen, født 13. juni 1939, Århus.
3. Sonja Sønderskov Sørensen, født 28. nov. 1942, Århus.
4. Tove Sønderskov Sørensen, født 28. nov. 1942, Århus.

a. 1. *Inga Sønderskov Sørensen*, lægesekretær, gift 25. aug. 1956 i Sct. Pauls Kirke, Århus, med kontorpakmester Leif Sørensen, født 8. febr. 1930, søn af anlægsgartner Henry Poul Sørensen og Kirstine Jørgensen, Oddervej 71, Højbjerg. Inga holdt med sit job efter en trafikulykke i 1984. Leif var tillidsmand gennem 30 år, sidst faglig sekretær/næstformand for provinspostbudene i Midtjylland, har endvidere været underviser ved AOF i Århus. På pension 1. marts 1992. Bor Holmetoften 71, 8270 Højbjerg.
Børn:

1. a. Lone Sørensen, født 31. juli 1957, Århus.
b. Ib Sørensen, født 7. marts 1959, Højbjerg.
c. Gitte Sørensen, født 6. juni 1968, Højbjerg.

1. a. *Lone Sørensen*, kontorassistent ved Århus Politi, gift 17. nov. 1990 i Risskov Kirke med politiassistent[1] Leo Juul Nielsen, født 19. febr. 1953, søn af Aage, død, og Ester Juul Nielsen, Nykøbing Mors.
Adresse: Hørgårdsvej 14, 8240 Risskov.
Børn:

a. 1. Lærke Juul Nielsen, født 18. juli 1990, Århus.
2. Lennart Juul Nielsen, født 6. juni 1992.

1. b. *Ib Sørensen*, overpostbud, gift 24. sept. 1983 i Holme Kirke med sygehjælper Susan Friis Munk, født 12. april 1961, datter af gartner Jytte og Elis Friis Munk, Sønderholmvej 61 Krajbjerg, Hornslet. Kørte i Århus Stiftstidendes bryllupsbil.
   Adresse: Nyvej 2, Blegind, 8362 Hørning.
   Børn:
   b. 1. Brian Friis Sørensen, født 5. marts 1984, Odder.
   2. Betina Friis Sørensen, født 27. aug. 1985, Odder.
   3. Udøbt pige , født 15. april 1992.

1. c. *Gitte Sørensen* var i Jyske Pigegarde i 10 år, uddannet som klinikassistent, er nu ansat som kontorassistent ved postvæsenet i Århus.
   Adresse: Rundhøjallé 137², 8270 Højbjerg.

a. 2. *Finn Sønderskov Sørensen*, speditør, gift 26. dec. 1964 med kontorassistent Grethe Pedersen, født 4. juli 1942, datter af tømrer Johannes Pedersen, Nydamsvej 6, Århus N. Bor Tjørneagervej 3, 8220 Brabrand.
   Børn:
   2. a. Henrik Sønderskov Sørensen, født 3. juni 1966.
   b. Anette Sønderskov Sørensen, født 18. juni 1968, død sm. dag.
   c. Thomas Sønderskov Sørensen, født 11. jan. 1973.

a. 3. *Sonja Sønderskov Sørensen*, hjemmehjælper, gift 4. nov. 1967 med plejer Holger Madsen, født 28. aug. 1929, søn af Esther og Kristian Madsen, Sæby. Ægteskabet opløst. Adresse: Annettevej 22, 8220 Brabrand.
   Børn:
   3. a. Jan Sønderskov Madsen, født 30. nov. 1964.
   b. Per Sønderskov Madsen, født 18. dec. 1969.
   c. Pia Sønderskov Madsen, født 7. juli 1972.

a. 4. *Tove Sønderskov Sørensen*, restauratør, gift 2. juni 1962 i Sct. Pauls Kirke, Århus, med Bent Uno Møller Mathiasen, født 28. aug. 1937. De har "Bodega 65", Jægergårdsgade 65, Århus.
   Adresse: Dibbelsbrovej 1, Smouen, 8410 Rønde.
   Børn:
   4. a. John Sønderskov Mathiasen, født 8. marts 1964.
   b. Flemming Sønderskov Mathiasen, født 10. juli 1966.

4. a. *John Sønderskov Mathiasen* læser til statsautoriseret revisor, bor sammen med Anja Sandholdt Kraft, født 24. nov. 1971, Ålborg.
   Adresse: Hovedgaden 35, 8410 Rønde.
   Børn:
   a. 1. Emil Kraft Mathiasen, født 22. febr. 1991, Århus.

4. b. *Flemming Sønderskov Mathiasen* arbejder med køleteknik, bor sammen med Rita Lyra Eriksen, født 11. juni 1955 i København.
   Adresse: Bakkevænget 46, Feldballe, 8410 Rønde.
   Børn:
   b. 1. Louise Helen Mathiasen, født 27. juli 1991, Grenå.

9. b. *Jens Nikolaj Poulsen*, gift 30. sept. 1938 med Clara Svendsen, husmoder, født 27. maj 1906, datter af Marie Svendsen, Søndergade 63, Bjerringbro. De havde først en ejendom i Krajbjerg og senere en på Hornslet Mark; den solgte de og købte hus på Tendrupvej 19, 8543 Hornslet, hvor de stadig bor. Frem til sin pension var Jens N. Poulsen ansat som marmorsliber i Brabrand.
Børn:

b. 1. Henny Poulsen, født 3. febr. 1941, Krajbjerg.
2. Jørgen Poulsen, født 6. sept. 1944, Krajbjerg.

b. 1. *Henny Poulsen*, bogholderske, gift 3. juni 1961 med repræsentant Erik Thomsen, født 8. april 1936, søn af Villy Thomsen og Gusta Sørensen, Martin Vahlsvej 1 og Klosterport 9, Århus.
Adresse: Parkvænget 36, 8310 Tranbjerg J.
Børn:

1. a. Betina Thomsen, født 16. sept. 1965, Højbjerg.
b. Vibeke Thomsen, født 24. nov. 1968, Viby J.

b. 2. *Jørgen Poulsen*, forsikringstaksator, gift 11. okt. 1969 med kontorassistent Jette Jorlet, født 19. sept. 1948, datter af Anna og Aage Jorlet, Åboulevarden 56, 8500 Grenå. Adresse: Stokrosevej 17, 8330 Beder.
Børn:

2. a. Klaus Jorlet Poulsen, født 3. febr. 1974, Odder Sygehus.
b. Søren Jorlet Poulsen, født 9. febr. 1977, Odder Sygehus.

II B. Ellen og Jørgen Bonde Jensens familie fra Kankbølle.



Ellen Bonde



Jørgen Bonde

Ellen Nielsen, født 13. jan. 1840, blev gift med Jørgen Jensen, kaldet Bonde, født 9. febr. 1841, søn af gårdejer Jens Gregersen og hustru, Skødstrup. Han tjente som ung hos Kondrup i Kankbølle; han var knap færdig med soldatertjenesten, da krigen udbrød i 1864, og måtte gøre felttoget med. Han fortalte undertiden om soldaternes lidelser under tilbagetoget fra Dannevirke.

Ved deres giftermål den 6. marts 1866 fik de overladt den del af Ellens faders mark, der ligger nord for Hjortshøj–Skødstrupvejen, den såkaldte sognevej, og byggede en gård helt oppe ved Sortemoseskoven, sikkert fordi skoven gav læ; havde det været 40–50 år senere, var gården nok blevet bygget ved vejen.

Jørgen Bonde og Ellen var dygtige folk og drev gården godt; han var vist den første af familien, der dyrkede rodfrugt. Jørgen Bonde var i en periode medlem af Hjortshøj–Egå sogneråd.

I sommeren 1916 var Ellen syg i lang tid og døde 12. sept. Jørgen Bonde levede endnu en årrække og havde et godt helbred i sin høje alderdom. Jørgen Bonde var Dannebrogsmand. Han døde 8. febr. 1927, dagen før sin 86 års fødselsdag.

Børn:

1. Jens Peder Jensen, født 8. marts 1866.
2. Ane Nielsine Marie Jensen, født 2. april 1875.

1. *Jens Peder Jensen*, blev på sin 29-års fødselsdag, 8. marts 1895, gift i Todbjerg Kirke med Dorthea Rasmussen Bak, født 1. dec. 1871, fra "Bakkegården" i Bendstrup, datter af Kirsten Bak og Søren Rasmussen. Overtog efter brylluppet Dorthea's fødegård. Nogle år senere købte de 10–11 tdr. land til, som sammen med en senere tilkøbt mindre ejendom blev afstået til sønnen. Jens Peter Jensen døde pludselig 28. april 1948. Dorthea overlevede ham i mange år. Hun boede hos datteren Ellen, men i de sidste år boede hun på alderdomshjemmet i Hornslet. Hun rystede stærkt på hænderne, men havde et godt helbred og var usædvanlig åndsfrisk til sin død 24. okt. 1965, næsten 94 år gammel. De er begravet i Todbjerg.

   Børn:

1. a. Søren Bak Jensen, født 10. aug. 1895.
   b. Ellen Bak Jensen, født 21. maj 1900.

1. a. *Søren Bak Jensen*, gårdejer, gift 8. dec. 1921 i Århus Valgmenighedskirke med Signe Sørensen, født 25. marts 1896, datter af gårdejer Peder Sørensen og Kirsten Marie Laursen, "Todbjerg Vestergård". Søren og Signe overtog den førnævnte tilkøbte ejendom og al jorden nord for Bendstrup–Vorre vejen. Nogle år senere solgte de gården og blev forpagtere på "Teglvang" ved Hornslet, indtil de i 1943 købte Peder Jensens gård i Vorre. Signe Sørensen døde 23. juli 1945. Søren blev gift igen 15. nov. 1946 i Hasle Kirke med Signe Marie Svenningsen, født 27. april 1907 i Vorre, datter af Ane Marie Andersen og S. P. Svenningsen. Signe og Søren Bak byggede nyt hus ved siden af gården. Søren døde 17. sept. 1974. Han og hans første kone er begravet på Todbjerg kirkegård.

   Signe Jensen bor Bendstrupvej 120, Vorre, 8541 Skødstrup.

   Børn:

   a. 1. Peter Bak Jensen, født 14. sept. 1922, Bendstrup.
      2. Inger Bak Jensen, født 18. april 1931, død 24. april 1931.

a. 1. *Peter Bak Jensen*, gårdejer, gift 22. marts 1958 i Farum Kirke med Esther Lillian Olsen. født 24. aug. 1923, datter af møbelsnedker Daniel og Dagmar M. M. Olsen, Farum. De har overtaget gården "Storegård" i Vorre i 1959. Adresse: Bendstrupvej 118, Vorre, 8541 Skødstrup.

Børn:

1. a. *Niels Bak Jensen*, født 22. juni 1959, Vorre, konsulent, cand. agro., ugift. Adresse: Rosenhøj 4, Ugelbølle, 8410 Rønde.

Børn:

a. 1. Jonas Nygaard Bak Jensen, født 16. aug. 1988, Ålborg.

1. b. *Ellen Bak Jensen*, gift 25. marts 1926 i Todbjerg Kirke med Tage Hougaard Nielsen, født 10. aug. 1901, søn af bryggeriarbejder Line og Rasmus Nielsen, Skødstrup. Boede først på Karlby mark, indtil de overtog Ellens fødegård i Bendstrup. Da de afstod gården til sønnen Rasmus, flyttede de til Nyvej 10, Hornslet, hvor de købte hus. Ellen havde ledgigt og var meget svagelig i mange år. Hun døde 27. jan. 1967. Også Tage var meget syg de sidste år, han havde dårligt hjerte, han døde 22. maj 1968. De er begravet i Todbjerg.

Børn:

b. 1. Rasmus Hougaard Nielsen, født 9. jan. 1927, Karlby.
2. Kirsten Hougaard Nielsen, født 19. febr. 1938, Karlby.
3. Grethe Hougaard Nielsen, født 16. april 1942, Hornslet sygehus.



Ellen og Tage Hougaard Nielsen.

b. 1. *Rasmus Hougaard (Nielsen)*, gift 23. nov. 1951 i Ubberup Valgmenighedskirke, "Betlehemskirken", med Gunver Kirstine Hansen, født 23. nov. 1930, datter af gårdejer Esther og Thorvald Hansen, Istebjerg, Kalundborg. Ejede "Bakkegården" i Bendstrup, som sønnen Bjarne overtog halvdelen af 1. juni 1991. Adresse: Clemensvej 10, Bendstrup, 8530 Hjortshøj.

Børn:

1. a. Hans Hougaard Nielsen, født 11. sept. 1953, Bendstrup.
   b. Jørgen Hougaard Nielsen, født 24. jan. 1957, Bendstrup.
   c. Bjarne Hougaard Nielsen, født 19. dec. 1961, Bendstrup.

1. a. *Hans Hougaard (Nielsen)*, gartner, gift 23. nov. 1976 i Todbjerg Kirke med sygehjælper Jane Lis Rasmussen, født 11. marts 1955 i Middelfart. Ægteskabet opløst; gift igen 1. nov. 1986 med Ulla Mattesen, født 30. maj 1960. Ægteskabet opløst.
   Adresse: Gl. Vejlevej 67 a, 8721 Daugård.

   Børn:

   a. 1. Brian Hougaard, født 3. maj 1977.

1. b. *Jørgen Hougaard Nielsen*, tømrer, gift i Hjortshøj Kirke 6. dec. 1980 med Hanne Marie Nielsen, født 5. dec. 1959 i Gjøl ved Åbybro, uddannet som sygeplejerske. Ægteskabet opløst.
   Adresse: Bækvænget 12 b, Refsvindinge, 5800 Nyborg.

1. c. *Bjarne Hougaard (Nielsen)*, gårdejer, gift 17. maj 1986 i Todbjerg Kirke med dagplejer Anne Cathrine Westvang, født 26. maj 1965, datter af Arvid Kjeld Westvang, og konsulent Marie Johanne Westvang, Alb. Moeskausvei 36, Sarpsborg, Norge.
   Adresse: Clemensvej 10, Bendstrup, 8530 Hjortshøj.

   Børn:

   c. 1. Birgitte Westvang Hougaard, født 22. jan. 1987, Sarpsborg.
      2. Lasse Westvang Hougaard, født 7. aug. 1989, Randers.
      3. Thorbjørn Westvang Hougaard, født 13. april 1992, Randers.

b. 2. *Kirsten Hougaard Nielsen*, kontorassistent, gift 3. april 1961 med bankfuldmægtig Knud Ogstrup, født 17. jan. 1934, søn af fhv. gårdejer Martinus og Johanne Ogstrup, Tingvej 30, Hornslet.
Adresse: "Præstgård", Nr. Haldnevej 77, Biersted, 9440 Åbybro.

b. 3. *Grethe Hougaard Nielsen*, gift 1. sept. 1962 i Hornslet Kirke med kvalitets-sikringschef Svend Erik Hansen, født 29. marts 1940 søn af skomagermester Elly og Bernhard Hansen, Herlev.
Adresse: "Brønstedhus", Slotsgyden 22, 3670 Veksø Sj.

Børn:

3. a. Charlotte Pihlmann Hansen, født 20. april 1967, Veksø.
   b. Carsten Pihlmann Hansen, født 22. aug. 1970, Veksø.
   c. Christina Pihlmann Hansen, født 26. aug. 1972, Veksø.

2. *Ane Nielsine Marie Jensen*, elev på Hesselballe Højskole i 1894, gift 2. april 1902 med Søren Rasmussen, født 5. marts 1876, søn af gdr. Niels Rasmussen, Kankbølle, og hustru Ane Kjerstine Pedersen fra "Pederslund" i Åstrup. Ane og Søren overtog hendes forældres gård ved Sortemose, solgte den i foråret 1906 og købte hovedparcellen af Kondrups gård i Kankbølle. De ejede denne gård, indtil den blev solgt i 1934. 3 år før havde deres yngste søn, Kjeld, overtaget den i forpagtning, og Søren og Ane havde købt en lille ejendom på Hjortshøj mark, som de solgte i 1943 og flyttede til Lystrup; senere fik de en lejlighed i Hjortshøj. Søren Rasmussen var medlem af Hjortshøj–Egå sogneråd. Ane døde 20. okt. 1950, og Søren døde 4. dec. 1956.

   Børn:

2. a. Aage Skovgaard Rasmussen, født 9. okt. 1903.
   b. Kjeld Bonde Rasmussen, født 29. aug. 1907.

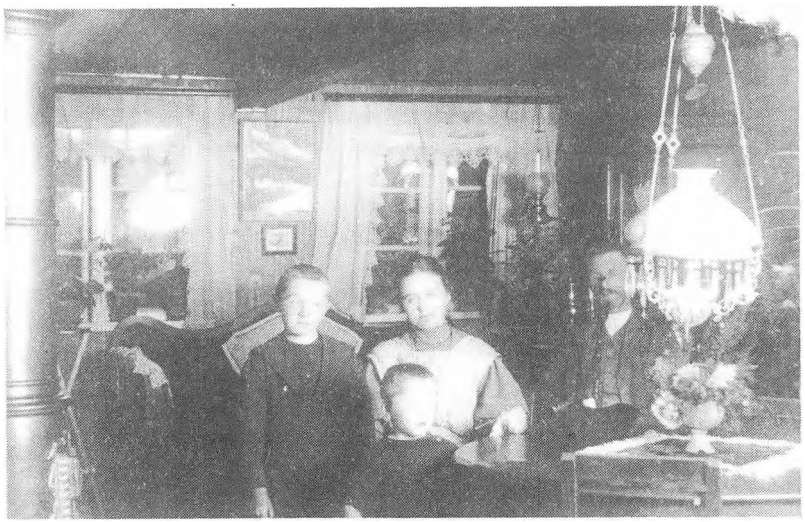

Ane og Søren Rasmussen's familie.

2. a. *Aage Skovgaard Rasmussen*, gift 4. juni 1927 med Jenny Pedersen, født 28. juni 1907, fra "Birkehøj", Ålsø, datter af gdr. Niels Pedersen og Maren Hartvigsen. De havde først en gård i Bredstrup, overtog derefter Jenny's fødegård "Birkehøj", som de solgte 1944 og købte "Hovhedegård", Vissing pr. Lerbjerg. Aage Skovgaard døde pludselig 2. pinsedag den 21. maj 1956; han gik rask til sin morgengerning, kom ind kort efter og følte sig utilpas, døde få minutter senere af en blodprop ved hjertet i en alder af 52 år. Hans hustru, Jenny, og den yngste søn, Carsten, drev gården indtil 1964, hvor de solgte den og købte en villa i Kristrup, hvor Jenny havde lejlighed. Efter at hun blev alene, fik hun sig en hobby, som både var til glæde og en god forretning; hun tegnede og malede på stof og havde tillige håndarbejde med de gamle på alderdomshjemmet en gang ugentlig til glæde for begge parter. Sine seneste år

boede hun på Engboulevarden 39 e, Randers. Jenny Rasmussen døde 1. sept. 1989; de er begge begravet i Hjortshøj.

Børn:

a. 1. Niels Jørgen Skovgaard Rasmussen, født 4. nov. 1929, Bredstrup, Grenå.
2. Søren Aage Skovgaard Rasmussen, født 20. febr. 1933, "Birkehøj" Ålsø.
3. Carsten Skovgaard Rasmussen, født 13. aug. 1938, "Birkehøj", Ålsø.

a. 1. *Niels Jørgen Skovgaard Rasmussen*, gift 28. marts 1956 med Birgit Buch Juul, født 2. aug. 1934, uddannet i kolonialforretning og har handelseksamen, datter af gdr. Anker Juul og Elvira Buch, Buhlsminde, Sdr. Vilstrup, pr Taulov. Adresse: Snerlevej 9, 7100 Vejle.

Børn:

1. a. Birgitte Skovgaard Rasmussen, født 12. maj 1957.
b. Niels Aage Skovgaard Rasmussen, født 2. febr. 1959.

1. a. *Birgitte Skovgaard Rasmussen*, syerske, gift 24. maj 1980 i Vedersø Kirke med Anders Chresten Kirkegaard, uddannet møbelsnedker, nu fisker. Ægteskabet opløst, nu gift igen 9. sept. 1989 i Odder Sognekirke med Bjarne Frederik Lindhardt, født 22. sept. 1946 i Århus, lektor ved Skanderborg Amtsgymnasium. Adresse: Hovvej 10, 8300 Odder.

1. b. *Niels Aage Skovgaard Rasmussen*, udlært i V.V.S., på Ry Højskole i 1981, arbejder ved MDfood, Vejle, bor Skovgade 25, 7100 Vejle.

a. 2. *Søren Aage Skovgaard Rasmussen*, fabrikant, gift 28. april 1956 med Inge Max-Møller, kontoruddannet, født 7. dec. 1929, datter af prof. dr. Max-Møller og Bodil Max-Møller, Sallingvej 12, København. Faderen døde 5. nov. 1963. Ægteskabet opløst i 1978.
Adresse: Lyngbakken 6, 8660 Skanderborg.

Børn:

2. a. Annette Skovgaard Rasmussen (Parbøl), født 12. nov. 1951, København, datter af Inge's første ægteskab.
b. Hanne Skovgaard Rasmussen, født 8. okt. 1957, Silkeborg.
c. Knud Erik Skovgaard Rasmussen, født 30. okt. 1962, Silkeborg.

2. b. *Hanne Skovgaard Rasmussen*, husmoder, gift 29. dec. 1979 på Århus Rådhus med cand. scient. pol. Aksel Holm, født 9. juli 1947, Skanderborg. Adresse: Oustruplundvej 18, 4800 Nykøbing F.

Børn:

b. 1. Thue Holm, født 25. maj 1978.
2. Bodil Holm, født 6. juli 1980.

2. c. *Knud Erik Skovgaard Carlsen (født Rasmussen)* har taget sin ægtefælle's efternavn, elektriker, gift 8. nov. 1986 med Dorthe Mette Gry Carlsen, født 27. nov. 1964, datter af snedkermester Ingeborg og Ole Carlsen, Nykøbing F.
Adresse: Ulkæret 4, 8643 Ans By.

Børn:

c. 1. Jonas Skovgaard Carlsen, født 5. febr. 1987.
2. Julie Freja Skovgaard Carlsen, født 2. juni 1988.
3. Toke Skovgaard Carlsen, født 3. jan. 1991.

a. 3. *Carsten Skovgaard Rasmussen*, salgschef, gift 3. nov. 1963 med damefrisør Hanne Winther, født 16. febr. 1942, datter af gdr. Carl og Minna Winther, "Grønnesholm", Hadbjerg, 8370 Hadsten.
Adresse: "Siesta", Kristrupvej 77, 8900 Randers.

Børn:

3. a. Laila Skovgaard Rasmussen, født 14. febr. 1967.
b. Carl Aage Skovgaard Rasmussen, født 4. okt. 1973.
c. Torben Skovgaard Rasmussen, født 12. maj 1976.

2. b. *Kjeld Bonde Rasmussen*, gift 22. maj 1931 med Petrea Vestergaard, født 23. juni 1905, fra Åstrup ved Grenå, datter af Knud Vestergaard og Agnethe Jensen. Kjeld havde fødegården i Kankbølle i forpagtning i 3 år, derefter en gård i Mejlby. Han blev senere inspektør ved forsikringsvæsenet; var i mange år fabrikant af "Højglans". Kjeld døde 17. juli 1975.
Efter sin mand's død havde Petrea megen glæde af at hjælpe i Kirkens Korshær i Randers, og det var dér, hun faldt på en isglat trappe 3. jan. 1985. Hun boede til sin død, få dage efter, den 7. jan. 1985, på Borgmestervangen 6, 8900 Randers. De er begge begravet på Nordre Kirkegård i Randers.

Børn:

b. 1. Erling Vestergaard Rasmussen, født 24. april 1932, Kankbølle.
2. Birgit Bonde Rasmussen, født 16. sept. 1935, Løgten.
3. Karen Rasmussen, født 27. febr. 1945, Elsted.

b. 1. *Erling Vestergaard Rasmussen*, direktør, gift 2. april 1958 med kontorassistent Aase Rønn Mikkelsen, født 2. okt. 1937, datter af pens. overtrafikassistent Th. og Valborg Mikkelsen, Fasanvej 47, 8500 Grenå. Erling har været afdelingsleder og har boet i Odense en del år; nu har de en grossistforretning med møbel- og gardinstoffer samt tæpper, som de sælger til fabrikker og har eneforhandlingen for i hele Europa. De havde den gamle skole i Ebeltoft som lagerplads. Han har opbygget egen virksomhed syd for Ebeltoft og ejer endvidere forretningen "Kvadrat Boligtekstiler" sammen med en kompagnon.
Erling og Aase har nu bygget eget hus på adressen: Bakkedraget 21, 8400 Ebeltoft.

Børn:

1. a. Jesper Rønn Rasmussen, født 16. marts 1961, Odense.
b. Morten Rønn Rasmussen, født 2. sept. 1963, Odense.
c. Mette Rønn Rasmussen, født 17. aug. 1966, Odense.

1. a. *Jesper Rønn Rasmussen*, udlært elektriker, arbejder som rejsemontør, bor Kildegården 11, 8000 Århus C.

1. b. *Morten Rønn Rasmussen*, uddannet indenfor EDB, bor Tøndergade 24, 1752 København V. Er p.t. i Holland.

1. c. *Mette Rønn Rasmussen*, salgsassistent, gift 25. maj 1991 i Ebeltoft med Palle Føns Bendix, født 3. marts 1966, søn af maskinmester Birthe og Henry Føns Bendix, Sommerlyst 65, 8500 Grenå.
Adresse: Stenmaglevej 29, 2700 Brønshøj.

b. 2. *Birgit Bonde Rasmussen*, gift 29. marts 1956 med købmand Otto Enevold Andersen, født 8. maj 1928, søn af gdr. Peter og Marie Elisabeth Andersen, Løgten. Birgit døde 13. juli 1988. Otto og Birgit ejede købmandsforretningen Østergade 6, Hadsund, som blev solgt i 1988. Otto E. Andersen bor Bådstræde 3, 9560 Hadsund.
Børn:

2. a. Per Enevold Andersen, født 5. juni 1957, Mesballe, Ryomgård.
b. Lars Enevold Andersen, født 27. febr. 1960, Mesballe, Ryomgård.
c. Jette Bonde Andersen, født 9. febr. 1966, Hadsund.

2. a. *Per Enevold Andersen*, systemplanlægger, bor Trondhjemsgade 10, 8200 Århus N.

2. b. *Lars Enevold Andersen*, gift 23. juni 1991 i Hemmet Kirke, Glæsborg, med Lisbet. Adresse: Langenæsallé 783tv., 8000 Århus C.

2. c. *Jette Bonde Andersen*, studerende, bor Vesterbrogade 114st.tv., 1620 København V.

b. 3. *Karen Rasmussen*, teknisk tegner, har arbejdet ved faget i ca. 1 1/2 år efter giftermålet, sekretær på Ingstrup Efterskole, gift 26. marts 1966 med skovtekniker Theodor Marius Jakobsen, født 11. marts 1944, søn af skovfoged Ejnar og Henny Jakobsen, "Fejsøhus", Ulfborg. Theodor har arbejdet som tilsynsførende ved Frederiksborg Amtsvejvæsen i Hillerød. Fra 1973 har han arbejdet ved Brønderslev Kommune. Nu selvstændig med salg og køb af planter og træer kombineret med deres landbrug. Adresse: "Broagergård", Kettrupvej 25, Ingstrup, 9480 Løkken.
Børn:

3. a. Søren Vørts Jakobsen, født 23. sept. 1966, Randers.
b. Susanne Vørts Jakobsen, født 28. marts 1968, Birkerød.
c. Steen Vørts Jakobsen, født 9. marts 1972, Lynge.

3. a. *Søren Vørts Jakobsen*, læser til agronom på Landbohøjskolen i København, forlovet med Ulla Berit Pedersen fra Skjern, der læser til læge. Adresse: Tycho Brahes Alle 4st., 2300 København S.

3. b. *Susanne Vørts Jakobsen*, frisør, bor Brændingen 36 b, 9480 Løkken.

3. c. *Steen Vørts Jakobsen*, under uddannelse til landmand, bor hjemme.

II E. Ane og Niels Hansens familie, Grøttrup.

Ane Nielsen, født 11. juli 1848, gift 14. juli 1872 med Niels Hansen, født i Grøttrup 13. maj 1847, søn af gdr. Hans Nielsen og Ane Kirstine Povlsdatter. De overtog ved deres giftermål Niels Hansens fødegård i Grøttrup. I 1884 solgte de gården til Niels Hansens søster og svoger, Bodil Marie og Jens Peter Laursen Fisker, tog den jord der ligger nord for Hesselballevejen, ca. 8 tdr land, fra og byggede der. Senere tilkøbte de en ejendom på samme størrelse. Niels Hansen døde i 1892 og Ane døde 15. jan. 1922.

Børn:

1. Hans Nielsen Hansen, født 9. april 1875, Grøttrup.
2. Søren Peder Hansen, født 30. marts 1878, Grøttrup.
3. Anders Kristian Hansen, født 10. aug. 1879, Grøttrup.

1. *Hans Nielsen Hansen*, gift 27. april 1905 i Todbjerg Kirke med Mette Rasmussen, født 27. april 1885 i Tørring ved Ry, datter af Sidsel Marie og Peter Rasmussen. Hans Nielsen fik sin moders ejendom, købte 4 tdr. land til og solgte den af hans fader tilkøbte ejendom i 1914. Mette døde 22. maj 1944, og Hans døde 16. aug. 1947.

   Børn:

1. a. Petra Nelly Hansen, født 12. jan. 1903, Todbjerg (Adoptivdatter).
   b. Niels Hansen, født 16. marts 1910, Todbjerg.

1. a. *Petra Nelly Hansen*, gift 28. april 1937 i Todbjerg Kirke med Søren Kristensen, født 20. aug. 1898 fra Krajbjerg. Da de blev gift, havde Søren en mindre ejendom på Søften Mark. Den solgte de og købte en gård i Søften by; senere købte de en lille ejendom i Krajbjerg, Hornslet. Petra døde 24. juli 1979, og Søren døde 24. dec. 1984 efter en ulykke i Krajbjerg.



Agnes og Niels Hansen's familie.

1. b. *Niels Hansen*, gift 11. sept. 1934 i Egå Kirke med Agnes Olsen, født 14. aug. 1911, datter af gårdejer Ole Olsen og Dorthea Nielsen, Skæring. Ved deres giftermål købte de "Hjortshøj Enggård" af Mikkel Johnsens arvinger, Virupvej 13, 8530 Hjortshøj. Agnes døde 13. febr. 1992, begravet i Todbjerg.

Børn:

b. 1. Inger Hansen, født 23. juli 1935, Hjortshøj.
2. Hans Erik Hansen, født 24. dec. 1937, Hjortshøj.
3. Tove Ruth Hansen, født 1. juli 1940, Hjortshøj.
4. Jørn Ejvind Hansen, født 6. juni 1946, Hjortshøj.
5. Jens Ole Hansen, født 27. april 1948, Hjortshøj.
6. Else Anette Hansen, født 22. juli 1950, Hjortshøj.
7. Kirsten Hansen, født 11. maj 1956, Fødselsanstalten, Århus.

b. 1. *Inger Hansen*, sygehjælper, gift 11. sept. 1956 i Hjortshøj Kirke med gdr. Ernst Bakke Jensen, født 23. april 1932, søn af fhv. gårdejer Frederik og Marie Jensen, Hjørring. De havde først gården "Nabelslund" i Studstrup, ejer nu "Bækgården" i Grundfør.

Adresse: Hovvej 6, Grundfør, 8382 Hinnerup.

Børn:

1. a. Annie Bakke Jensen, født 30. juni 1960, Studstrup.
b. Karin Bakke Jensen, født 13. sept. 1962, Grundfør.
c. Lisbeth Bakke Jensen, født 10. april 1966, Grundfør.
d. Niels Erik Bakke Jensen, født 14. juni 1971, Grundfør.

1. a. *Annie Bakke Jensen*, korrespondent ED, gift 6. juli 1985 på Hinnerup Rådhus med cand. scient. pol. Ib Pedersen, født 18. maj 1960, søn af Herdis og Villy Pedersen, Hammelvej, 8370 Hadsten. Udstationeret til Washington i 3 år 1988–1991.

Adresse: Sandkrogen 30, 2800 Lyngby.

Børn:

a. 1. Christian Bakke Pedersen, født 18. febr. 1986, København.
2. Frederik Bakke Pedersen, født 21. febr. 1990, Washington DC, USA.

1. b. *Karin Bakke Jensen*, udlært som gartner 1982, gift 1. juli 1989 på Svendborg Rådhus med skibstømrer Andreas Tyge Holm, født 1. juli 1964, søn af balletdanser, forfatter Eske Holm og balletdanser Viveka Segerskog. Adresse: Lundbyvej 72, Lundby, 5700 Svendborg.

Børn:

b. 1. Kathrine Bakke Holm, født 19. april 1990, Svendborg.
2. Mathilde Bakke Holm, født 3. april 1992, Svendborg.

1. c. *Lisbeth Bakke Jensen*, sygeplejerske, ugift. Fra april 1992 ansat på hospital i Lillehammer, Norge.

1. d. *Niels Erik Bakke Jensen*, arbejder indenfor byggebranchen, pt. 10 mdr. på Høng Folke- og Idrætshøjskole.

b. 2. *Hans Erik Hansen*, gift 8. dec. 1962 i Hjortshøj Kirke med sygeplejerske Jytte Skovbakke, født 8. dec. 1939, datter af maskinarbejder Helge Skovbakke og Inger Ruth G. Pedersen, Stadion Allé 6, Århus C. Hans Erik har været på Egå Efterskole og på Bygholm Landbrugsskole 5 mdr. Jytte har været på Ry Højskole og Testrup Højskole i 5 mdr. Ved deres giftermål købte de "Stavnsholt", Hesselballevej 68, 8530 Hjortshøj.

Børn:

2. a. Marianne Skovbakke Hansen, født 24. maj 1963, Hesselballe.
b. Niels Skovbakke Hansen, født 19. febr. 1972.
c. Peter Skovbakke Hansen, født 7. febr. 1974.

2. a. *Marianne Skovbakke (Hansen)*, gift 7. marts 1987 i Århus Domkirke med regional exportchef hos GASA, senere Århus Oliefabrik, Steffen Storgaard, født 13. aug. 1957, søn af direktør Anders og Gunhild Storgaard, Randers. Adresse: Skæring Hedevej 248, 8250 Egå.

Børn:

a. 1. Tatiana Skovbakke Storgaard, født 7. juli 1987, Århus.
2. Udøbt dreng , født 30. maj 1992.

b. 3. *Tove Ruth Hansen* var på Egå Efterskole i 1956, Vallekilde Højskole 1959, økonomaelev på Århus Amtssygehus 1960–63. Afsluttende eksamen på økonomaskolen i København 1964. Har arbejdet i kibbutz i Israel i 1966. Cheføkonoma ved Århus Amtssygehus siden 1969.
Adresse: Kystparkvej 15, 8250 Egå.

b. 4. *Jørn Ejvind Hansen*, gift 27. april 1968 i Haldum Kirke med systemplanlægger Inger Andersen, født 19. febr. 1948, datter af gdr. Jens Andersen og Marie Jensen, Vestergade 98, Hinnerup. De ejer "Østergård", Kaløvej 30, Mejlby, 8530 Hjortshøj.

Børn:

4. a. Hanne Elisabeth Hansen, født 3. okt. 1968, Haldum.
b. Hans Jørgen Hansen, født 21. jan. 1975, JFA, Århus.

4. a. *Hanne Elisabeth Hansen*, blomsterdekoratør, bor hjemme.

b. 5. *Jens Ole Hansen*, landmand, gift 27. febr. 1971 i Hjortshøj Kirke med Kirsten Ott, født 23. febr. 1946, datter af kontorchef Even Ott og hustru Mary Ott, født Mosskov. Kirsten har kontoruddannelse. De har haft hus på Asmusvænget 4, Hjortshøj, men har i 1981 købt en gård i Stokholm, Stokholmvej 4, Vebbestrup, 9500 Hobro.

Børn:

5. a. Susanne Ott, født 26. juni 1971, JFA, Århus.
b. Michael Ott, født 26. april 1976, JFA, Århus.
c. Thomas Ott, født 4. nov. 1977, JFA, Århus.
d. Pige, dødfødt 7. juni 1986, Ålborg.
e. Sarah Ott, født 9. okt. 1987, Ålborg.

b. 6. *Else Anette Hansen*, kommuneassistent, gift 27. okt. 1973 i Hjortshøj Kirke med gartner Ib Elmer, født 31. jan. 1941, søn af Dagny Elmer og Peder Andersen, Stationsvej, Hjortshøj.
Else og Ib har gartneriet "Tagkær", Mejlbyvej 200, 8250 Egå.
Børn:
6. a. Steffen Elmer, født 2. aug. 1977, JFA, Århus.
b. Esben Elmer, født 14. april 1980, Egå.
c. Ea Elmer, født 4. dec. 1984, Hjortshøj.

b. 7. *Kirsten Hansen*, gartner, gift 20. okt. 1979 i Hjortshøj Kirke med gartner Finn Matzen, født 16. okt. 1957, søn af Ella og Mathias Matzen. Byggede hus ved siden af Kirsten's fødehjem. Bor Virupvej 11, 8530 Hjortshøj.
Børn:
7. a. Dorte Matzen, født 11. marts 1980.
b. Mathias Matzen, født 22. juni 1984.

2. *Søren Peder Hansen*, ugift, tjente til han var 50 år, flyttede så hjem til sin broder Hans, boede nogle år hos sin nevø Niels Hansen i Hjortshøj og var på Hjortshøj Alderdomshjem til sin død 13. dec. 1967, næsten 90 år gammel.

3. *Anders Kristian Hansen*, gift 27. nov. 1910 med Nielsine Margrethe Pedersen, født 29. juni 1878 fra Tendrup, datter af gdr. Niels Pedersen, født 28. aug. 1825 og Ane Margrethe Rasmussen, født i Ugelbølle 9. okt. 1840. Anders Kristian arbejdede på Oliemøllen, indtil han ved 65 års alderen faldt for aldersgrænsen. De boede Max Müllers Gade 6, Århus. Anders Kristian døde i Århus i nov. 1955, og Nielsine døde samme sted i april 1956; begravet på Vestre Kirkegård, Århus.

II F. Ane Kjerstine og Jens Nielsens familie, Kankbølle.

Jens Nielsen, født 23. febr. 1851, gift 14. okt. 1876 i Hjortshøj Kirke med Ane Kjerstine Nielsen (Helbo), født 14. okt. 1852 i Hjortshøj. De overtog ved deres giftermål hovedparcellen, 39 tdr. land, af hans fader, Niels Jensens gård i Kankbølle. Han blev mere interesseret landmand, jo længere han havde gården; han havde stor interesse for frugtavl og anlagde en stor frugthave, og til sidst, efter at han havde afstået gården, lagde han sig efter biavl. Ane Kjerstine døde 5. april 1932, og Jens Nielsen døde 20. okt. 1932.

Børn:
1. Niels Jensen Nielsen, født 8. april 1878, død 24. juni 1893.
2. Ane Nielsine Nielsen, født 8. april 1879, Kankbølle.
3. Anders Peter Nielsen, født 5. juli 1880, Kankbølle.
4. Jensine Sørine Nielsen, født 9. sept. 1881, Kankbølle.
5. Ane Dorthea Nielsen, født 14. okt. 1884, Kankbølle.
6. Kirstine Jensmine Nielsen, født 14. juni 1887, Kankbølle.
7. Petra Nikoline Nielsen, født 18. aug. 1891, Kankbølle.
8. Sofus Nielsen, født 10. marts 1893, Kankbølle.

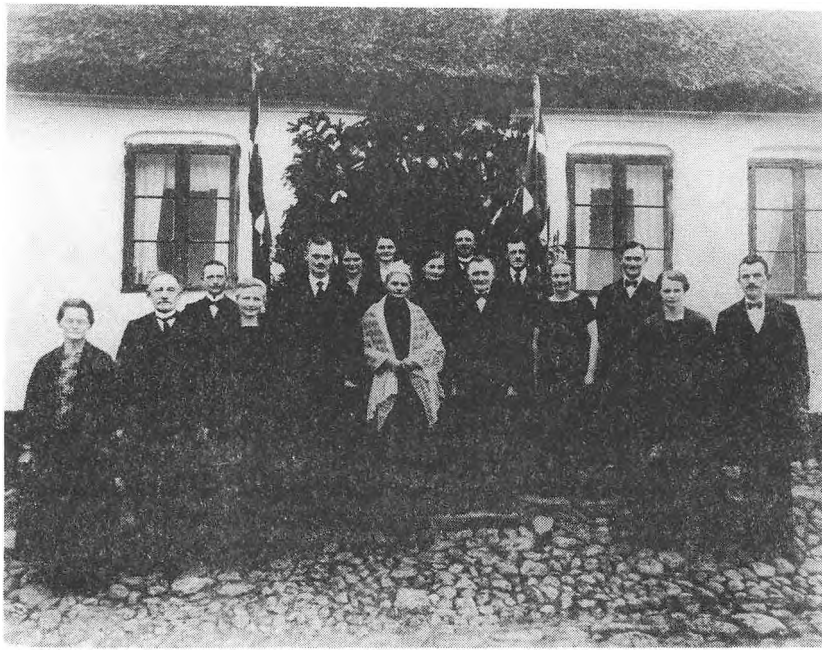

Fra Jens Nielsen og Ane Kjerstines Guldbryllup 14. 10. 1926.
Fra venstre: Ane Andreasen, Jens Carl Andreasen, Severin Jensen, Marie Nielsen, Peder Nielsen, Kirstine Jensen, Dorthea Therkildsen, Ane Kjerstine, Jensine Jensen, Peder Therkildsen, Jens Nielsen, Jens Jensen, Anna Nielsen, Sofus Nielsen, Nikoline Jørgensen, Ingvardt Jørgensen.

2. *Ane Nielsine Nielsen*, gift 27. okt. 1903 i Hjortshøj Kirke med Jens Carl Andreasen, født 22. nov. 1861 i Farre Hede, Sporup, søn af pottemager Andreas Eriksen og Mette Kirstine Rasmussen. Ved deres giftermål købte de en gård i Eskerod; senere flyttede de til "Grønnemark", Krajbjerg, Hornslet sogn. Da de blev ældre, overdrog de "Grønnemark" til deres søn, Jens, og fik selv en mindre ejendom i Tendrup. Jens Carl havde i sin ungdom været i Amerika i mange år. Han døde 28. juli 1943, og Ane døde 27. maj 1961. De er begravet i Hornslet.

   Børn:

2. a. Mitta Kirstine Andreasen, født 8. febr. 1905, Eskerod.
   b. Agnes Jensine Kirstine Andreasen, født 8. febr. 1906, Eskerod.
   c. Andrea Andreasen, født 25. marts 1907, Eskerod.
   d. Jens Nielsen Andreasen, født 5. dec. 1908, Eskerod.
   e. Else Andreasen, født 2. juni 1910, Eskerod.
   f. Niels Jensen Andreasen, født 6. aug. 1912, Eskerod.
   g. Carla Katrine Andreasen, født 16. marts 1915, "Grønnemark".
   h. Ellen Sophie Andreasen, født 15. maj 1917, "Grønnemark".
   i. Arne Andreasen, født 13. maj 1921, "Grønnemark".
   j. Nanna Erise Andreasen, født 28. febr. 1924, "Grønnemark".



Ane og Jens Carl Andreasen med børnene født i Eskerod.

2. a. *Mitta Kirstine Andreasen*, gift 3. april 1928 i Hornslet Kirke med Viggo Jeppesen, født 9. aug. 1899 fra Termestrup, Mørke, søn af Ane og Rasmus Jeppesen, Hvilsager. De ejede "Strandvang" i Skæring 1945–77; da de solgte den, købte de hus på Skæring Skolevej 263, 8250 Egå. Viggo Jeppesen døde 29. nov. 1977.

Børn:

a. 1. Ove Jeppesen, født 6. sept. 1930, Hornslet.
2. Carl Henning Jeppesen, født 20. aug. 1932, Hornslet.
3. Aage Jeppesen, født 5. dec. 1934, Hornslet.
4. Else Jeppesen, født 24. dec. 1938, Søby.
5. Anne Gunhild Jeppesen, født 22. april 1940, Søby, død 4. aug. 1941.

a. 1. *Ove Jeppesen*, gift 11. aug. 1955 i Hoptrup Kirke med Bothilde Magdalene Nielsen, født 2. sept. 1931, datter af murermester Peter og Cecilie Bothilde Nielsen, Hoptrup, Sønderjylland. Bothilde Magdalene er uddannet sygeplejerske på Haderslev Sygehus og har været på Børkop Højskole 1950–51. Ove har været på Andelsskole i Middelfart fra 1953–54; var afdelingsleder ved HB, Christiansbjerg, Århus, har ejet Favør, Kystparken, Egå. Adresse: Skæring Strandvej 68, 8250 Egå.

Børn:

1. a. Ulla Jeppesen, født 13. dec. 1955, Viby J.
b. Lars Jeppesen, født 13. juli 1959, Århus.
c. Karsten Jeppesen, født 10. jan. 1965, Århus.
d. Peter Jeppesen, født 18. nov. 1968, Århus.

1. a. *Ulla Jeppesen*, gift 11. marts 1988 med Lars Søgaard-Jensen, født 24. juli 1955. Adresse: Ludvig Holbergs Vej 7, 8660 Skanderborg.

Børn:

a. 1. Cæcilie Søgaard-Jensen, født 18. marts 1988, Århus.
2. Christian Søgaard-Jensen, født 15. febr. 1990, Århus.

1. b. *Lars Jeppesen*, uddannet i Favør, Egå, og på Fyn, har arbejdet hos Lærernes Indkøbscentral i Århus. Siden efteråret 1985 ansat som varehuschef i forskellige Løvbjergbutikker (Haderslev, Århus, Horsens, nu igen Århus). Gift 15. nov. 1986 på Kolding Rådhus med korrespondent Vibeke Eriksen, født 19. marts 1961, Randers, datter af Hanne Hansen, Hobro, og Karl Erik Eriksen, Arden. Sammen driver parret "Kystcentrets Nærbutik", kraftig bistået af Lars' fader, Ove Jeppesen. Adresse: Elleparken 75, 8520 Lystrup.

Børn:

b. 1. Sarah Jeppesen, født 5. marts 1987, Kolding Sygehus.
2. Maja Jeppesen, født 15. nov. 1988, Kolding Sygehus.
3. Tanja Jeppesen, født 13. marts 1991, Århus.

1. c. *Karsten Jeppesen*, student fra Århus Kateralskole 1983, ophold i Frankrig 1983-84, ved Livgarden 1984-85, læste cand. merc. ved Handelshøjskolen i Århus 1986-91; marketingassistent ved Ceresbryggerierne 1991. Adresse: Herningvej 132tv., 8000 Århus C.

1. d. *Peter Jeppesen*, student fra Århus Katedralskole 1987, ophold i Australien og USA i efteråret 1987. Aftjent værnepligt i 1988-89 ved Dronningens Livregiment. Fra efteråret 1989 lægestuderende, først ved Odense Universitet, siden 1991 ved Århus Universitet.
Adresse: Skovvangsvej 1434, 8200 Århus N.

a. 2. *Carl Henning Jeppesen*, gift 10. nov. 1956 i Hjortshøj Kirke med sygehjælper Sonja Pedersen, født 28. okt. 1936, datter af Fritz Pedersen og Ane Kristine Nielsen, begge døde. Sonja døde 30. marts 1990 og er begravet på Voldum kirkegård. Carl Henning har gården "Søholm", Rigtrupvej 39, Voldum, 8370 Hadsten.

Børn:

2. a. Gert Bo Jeppesen, født 18. nov. 1957, Thomasminde, Trige.
b. Finn Bøje Jeppesen, født 18. nov. 1957, Thomasminde, Trige.
c. Bent Jeppesen, født 30. april 1961, Voldum.

2. a. *Gert Bo Jeppesen*, VVS-montør, udlært som smed, gift i Hadbjerg Kirke 27. okt. 1984 med Birgitte Skjærris, født 21. okt. 1960, datter af mejerist Lis og Aage Skjærris, Hadbjerg.
Adresse: "Sjørupgård", Sjørupgårdvej 4, Sjørup, 8581 Nimtofte.

Børn:

a. 1. Kasper Jeppesen, født 26. juni 1984.
2. Anja Jeppesen, født 1. jan. 1986.
3. Michael Jeppesen, født 26. jan. 1990.

2. b. *Finn Bøje Jeppesen*, tømrermester, har siden 1. dec. 1979 boet sammen med Ulla Vivi Jensen, født 15. marts 1959, datter af campingpladsejer Henning og Birgit Jensen, Sælvig Bugtens Camping, Stauns, Samsø. Adresse: Markvænget 6, Lime, 8544 Mørke.

2. c. *Bent Jeppesen*, vognmand og entreprenør, gift 25. maj 1985 i Voldum Kirke med Birgitte Nielsen, født 17. dec. 1964, datter af montør Lis og Børge Nielsen, Østervænget, Voldum.
Adresse: Gl. Landevej 17, Bendstrup, 8544 Mørke.
Børn:
c. 1. Karina Jeppesen, født 12. nov. 1987.
2. Udøbt pige , født 27. marts 1992.

a. 3. *Aage Jeppesen* købte i 1967 en gård i Kelstrup ved Kolind, døde pludseligt 21. april 1979. Begravet i Egå.

a. 4. *Else Jeppesen* har haft ophold i kibbutz i Israel fra okt. 1964 til marts 1965. Else er uddannet husholdningslærer og var på "Holmstrupgård", Brabrand. Har bygget hus på Højsagervej 45, Skæring, 8250 Egå, der er en udstykning fra gården "Strandvang".

2. b. *Agnes Jensine Kirstine Andreasen*, gift 5. okt. 1933 i Hornslet Kirke med Poul Anker Poulsen, født 13. maj 1909, fra Balle St., søn af Peter Poulsen og Anne Omand, "Christianslund", Balle Kær. Poul Anker Poulsen døde 18. dec. 1973, hvorefter Agnes i 1987 flyttede til Rodskovvej 19 c, 8543 Hornslet.
Børn:
b. 1. *Inge Poulsen*, født 15. jan. 1940 i Viby J., gift 13. okt. 1962 i Fredens Kirke, Viby J., med Ole Kristiansen, født 6. aug. 1937, søn af kaptajn N. P. Kristiansen (død) og Aase Kristiansen, Jens Baggesensvej 24, Århus. Inge har realeksamen og lærereksamen fra Århus Seminarium 1962; ansat 1. aug. 1962 ved Ådalsskolen i Skørring. Ole Kristiansen tog studentereksamen fra Herlufsholm Kostskole, cand. mag. fra Århus Universitet 1966. Samme år fik han ansættelse som adjunkt ved Randers kommunale gymnasium, hvor han underviste i matematik, fysik og kemi. I 1989 ansat som lektor ved Paderup Amtsgymnasium, Randers.
Adresse: J. Gundersvej 10, Skørring, 8544 Mørke.
Børn:
1. a. Niels Omand Kristiansen, født 26. marts 1966.
b. Helle Omand Kristiansen, født 3. aug. 1968.

1. a. *Niels Omand Kristiansen* tog studentereksamen fra Paderup Amtsgymnasium i 1984, uddannet som kok i februar 1992, bor Søren Møllersgade 30 c, 8900 Randers.

1. b. *Helle Omand Kristiansen* tog studentereksamen fra Paderup Amtsgymnasium i 1987, færdig som teknisk assistent i dec. 1990, læser nu til byggetekniker, bor Bygvænget 3, Lime, 8544 Mørke.

2. c. *Andrea Andreasen*, gift 24. nov. 1930 med Arne Johannes Vogt Friis, født 20. maj 1904, boede "Elkjærsminde", Allelev, Lyngby sogn ved Trustrup. Arne Friis døde i 1948 og er begravet på Lyngby kirkegård. Andrea Friis bor Vinkelvej 23, 8500 Grenå.

Børn:

c. 1. Birgit Friis, født 14. marts 1931, Allelev.
2. Kirsten Friis, født 11. febr. 1932, Allelev, død i juni 1966.
3. Henning Marthinus Friis, født 3. juli 1933, Allelev.
4. Marie Vogt Friis, født 15. aug. 1934, Allelev.
5. Jens Carl Vogt Friis, født 21. jan. 1938, Allelev, død.
6. Anna Vogt Friis, født 18. april 1940, Allelev.
7. Karen Vogt Friis, født 6. april 1941, Allelev.
8. Alvar Vogt Friis, født 4. maj 1943, Allelev.

c. 1. *Birgit Friis* og Evald Jensen Busk.

Børn:

1. a. Jørgen Friis Busk, født 20. april 1953.
b. Kirsten Friis Busk, født 16. maj 1955.

1. b. *Kirsten Friis (Busk)* bor sammen med Jan Resting.

Børn:

b. 1. Maja Busk Møller, født 19. nov. 1972.
Hendes fader hedder Jens Møller.
2. Kirstine Friis, født 10. sept. 1980.
Hendes fader hedder Keld Friis-Christensen.

c. 3. *Henning Marthinus Friis*, bor på og har en gård sammen med Sonja Friis, født Kristensen.

Børn:

3. a. John Friis, født 22. juli 1963.
b. Helle Friis, født 4. maj 1965.

3. a. *John Friis* bor sammen med Susanne Pia Knudsen.

Børn:

a. 1. Mads Christoffer Friis, født 10. nov. 1990.

3. b. *Helle Friis*.

Børn:

b. 1. Mette Friis, født 26. sept. 1990.

c. 4 *Marie Vogt Friis*, uddannet i hotelbranchen, gift 10. okt. 1959 med tobakshandler Knud Erik Sørensen, som døde efter 1 1/2 års ægteskab. Marie Sørensen blev derefter gift 4. dec. 1965 på Grenå Rådhus med taxavognmand Holger Sandberg Møller, født 15. sept. 1932, søn af slagter Ejner Jensen Møller og Ingrid Sandberg, Abildgårdsvej 6, Trustrup. Marie og Holger Sandberg Møller havde et pensionat på Søren Kannesvej 16, Grenå. Adresse: Kystvejen 4, 8500 Grenå.

Børn:

4. a. Gitte Vogt Sørensen, født 10. febr. 1964, Grenå.
   b. Anne Møller, født 22. febr. 1966, Grenå.
   c. Laila Møller, født 13. juni 1970, Grenå.

4. a. *Gitte Vogt Møller (Sørensen)*, fritidspædagog.

4. b. *Anne Møller*, pædagogmedhjælper.

4. c. *Laila Møller*, EFG-elev.

c. 6. *Anna Vogt Friis*, ekspeditrice, gift 9. april 1960 med vognmand Benny Andreasen, født 2. juli 1936, søn af Else og Poul Andreasen, død 1969, Brøndbyøster Torv 6. Ægteskabet er opløst. Anna bor i Grenå.

c. 7. *Karen Vogt Friis*, kostkonsulent, gift 24. maj 1969 med lægestuderende Torben Rafn, født 18. febr. 1949, søn af driftsleder Anker og Helene Rafn Andersen, "Stenvad Mosebrug", Ørum. Torben Rafn blev 1. dec. 1977 sognepræst i Grenå. Adresse: Nørregade 1, 8500 Grenå.

Børn:

7. a. Henrik Rafn, født 29. nov. 1969, Vejle.
   b. Jeppe Rafn, født 18. okt. 1971, Århus.
   c. Søren Rafn, født 12. juni 1977, Århus.

c. 8. *Alvar Vogt Friis*, gift 20. juni 1965 med Maren Ingrid Holst, født 7. aug. 1944, datter af Peder Holst og Herdis Andersen, Vester Ørbæk, Løgstør. Ægteskabet er opløst. Alvar var først forpagter på fødegården "Elkærsminde", er nu gårdejer. Adresse: Allelevvej 18, 8570 Trustrup.

Børn:

8. a. Dorthe Friis, født 1. marts 1964, Grenå.
   b. Lars Christian Friis, født 30. juni 1971, Grenå.

8. a. *Dorthe Friis*, lærer i 1989 fra Herning Seminarium, gift 20. juli 1988 med Jørgen Fønss Bach, født 27. marts 1961 i Struer, søn af Karl Aage Fønss Bach, Struer.

Børn:

a. 1. Camilla Fønss Bach Friis, født 11. okt. 1989.
   2. Jens Fønss Bach Friis, født 15. okt. 1991.

8. b. *Lars Christian Friis*, 10. klasse på Ryomgård Realskole, 1 år på efterskole, HF i Ranum, startet på landmandsuddannelse, arbejder på "Gøttrupgård", Farsø.

2. d. *Jens Nielsen Andreasen*, gift 3. okt. 1934 i Viby Kirke med Johanne Sørine Laursen, født 5. okt. 1908, fra "Grøfthøjgård", Viby, datter af Kirsten Jensen og Niels Søren Laursen, Viby. J. De ejede "Grønnemark", Krajbjerg. Deres sidste år var de på De Gamles Hjem i Hornslet. Jens døde 22. juni 1984, og Johanne døde 26. jan. 1989; de er begravet på Hornslet kirkegård.

Børn:

d. 1. *Inger Eberhard Andreasen*, født 30. juni 1945, uddannet som laborant-tekniker, har været i kibbutz i Israel, gift 29. marts 1969 i Hornslet Kirke med elektriker Kjeld Sørensen, født 22. april 1944, fra Brabrand, søn af Lizzie og Olaf Sørensen. De ejer gården "Tanholm", Stillingvej 219, Bo-rum, 8471 Sabro, og en gård ved Clifton i Queensland, Australien.

Børn:

1. a. Jens Tanholm Sørensen, født 27. maj 1971.
b. Olaf Tanholm Sørensen, født 21. sept. 1973.

1. a. *Jens Tanholm Sørensen*, i 1988-89 udvekslingsstudent i Iowa, USA, i 1991 HF-eksamen fra Langkær Gymnasium i Tilst.

1. b. *Olaf Tanholm Sørensen*, 10. klasse afgangseksamen 1990 fra Sabro Korsvej skole, herefter et år i Australien.

2. e. *Else Andreasen*, gift 20. maj 1934 i Hornslet Kirke med Ole Jensen Lading, født 16. sept. 1903, fra Tendrup, søn af Mine og Hans Lading. De havde først en gård i Hornslet; men han har været mælkemand fra 1948-70. De boede Løgtenvej 29, Hornslet. Else døde 30. aug. 1989, og Ole døde 21. dec. 1990. Begravet i Hornslet.

Børn:

e. 1. Ragna Edith Lading, født 1. jan. 1931, Krajbjerg.
2. Tove Christence Lading, født 15. okt. 1936, Krajbjerg.
3. Knud Aage Lading, født 6. marts 1940, Skødstrup.
4. Finn Lading, født 3. maj 1943, Stenvad.

e. 1. *Ragna Edith Lading*, gift 15. juli 1950 med blikkenslager Ejvind Filt, Århus, død. De boede Brobjerg Parkvej 91, 8250 Egå. Ragna Filt døde 9. juni 1984, begravet i Egå.

Børn:

1. a. Erik Filt, født 28. aug. 1950, død 2. aug. 1964.
b. Mona Filt, født 19. maj 1954.

1. b. *Mona Filt*, fritidspædagog, gift 29. nov. 1980 med klejnsmed Frank Lundum-Andersen, født 24. marts 1951, Århus.
Adresse: Blomstervangen 44, 8250 Egå.

Børn:

b. 1. Mai-Britt Filt, født 22. juli 1976, Århus.

e. 2. *Tove Christence Lading*, rengøringsassistent, gift 16. okt. 1965 med maskinmester på Vendsyssel-værket Kaj Haahr, født 25. marts 1938, fra Randers, søn af mejerist Arne Marius og Mette Marie Haahr.
Adresse: Plutonvej 12, Gug, 9210 Ålborg SØ.

Børn:

2. a. Thomas Haahr, født 18. juni 1967, Ålborg.
b. Pia Christel Haahr, født 15. febr. 1974, Ålborg.

e. 3. *Knud Aage Lading*, værkfører på typehusfabrikken Centa, Allerød, gift 30. nov. 1963 med Rita Gudmand Jensen fra Præstø, født 21. aug. 1940 i Skødstrup, datter af Edith og Frede Gudmand Jensen, Præstø.
Adresse: Klintevej 11, Blovstrød, 3450 Allerød, Sjælland.
Børn:

3. a. Lasse Gudmand Lading, født 23. aug. 1965.
b. Hanne Gudmand Lading, født 26. sept. 1970.

3. a. *Lasse Gudmand Lading*, laborant på Nordisk Gentofte, bor Tagensvej 55$^{4th.}$, 2200 København N.

3. b. *Hanne Gudmand Lading*, pædagog, bor Hovedgaden 31 a$^{2th.}$, 3460 Birkerød.

e. 4. *Finn Lading*, tømrermester, underviser i sløjd på Hornslet Ungdomsskole, gift 14. sept. 1963 med Rita Sørensen, født 18. dec. 1943, fra Bjerregrav, datter af Sinne og Jens Sørensen, Bjerregrav.
Adresse: Ravnhøjvej 3, 8543 Hornslet.
Børn:

4. a. Mona Lisa Lading, født 29. marts 1965.
b. Torben Ole Lading, født 7. aug. 1968.

4. a. *Mona Lisa Lading*, dekoratør, underviser på Århus Købmandsskole, bor Nyvej 13, 8543 Hornslet.

4. b. *Torben Ole Lading*, tømrer, bor Løgtenvej 29, 8543 Hornslet.

2. f. *Niels Jensen Andreasen*, ugift, købte sine forældres ejendom i Tendrup i 1937, død 16. nov. 1980.

2. g. *Carla Katrine Andreasen* døde 8. marts 1956; begravet på Hornslet kirkegård.

2. h. *Ellen Sophie Andreasen*, gift 10. jan. 1943 i Hornslet Kirke med Jakob Jensen Tholstrup, født 29. marts 1916, fra Hjortshøj, søn af Rasmus Nielsen Tholstrup og Karen Marie Jensen. De havde vognmandsforretning i Rodskov ved Hornslet. Ægteskabet opløst. Ellen bor Kastanievej 28, 8660 Skanderborg.
Børn:

h. 1. Jørn Tholstrup, født 18. maj 1945.
2. Helge Tholstrup, født 31. okt. 1946.
3. Bodil Tholstrup, født 26. aug. 1948.

h. 1. *Jørn Tolstrup*, tidligere frisørsvend, nu butiksindehaver, gift 4. dec. 1971 i Trige Kirke med Birgit Keller, født 4. okt. 1945 datter af Mary og Frederik Keller, Lergravvej 3, Trige.
Adresse: Tranbjerg Stationsvej 9, 8310 Tranbjerg J.
Børn:

1. a. Annette Keller Tholstrup, født 2. maj 1972.
b. Henrik Keller Tholstrup, født 17. marts 1975.

h. 2. *Helge Tholstrup*, kontoruddannet ved Jydsk Telefon, nu forpagter, gift 26. marts 1977 i Furreby Kirke med Birgit Justesen, født 11. aug. 1955 i Løkken, datter af Marie og Gunnar Justesen, Løkken.
Adresse: Hedeskrænten 39, 8800 Viborg.
Børn:
2. a. Camilla Ellebæk Tholstrup, født 9. nov. 1977.
b. Peter Ellebæk Tholstrup, født 8. juni 1982.

h. 3. *Bodil Tholstrup*, omsorgsassistent, gift 22. aug. 1970 i Ry Kirke med lektor Knud Erik Nielsen, født 20. marts 1947, søn af pensionist Peder og Anna Nielsen, Hostrupvej 2, Ry.
Adresse: Skellerupvej 97, Linå, 8600 Silkeborg.
Børn:
3. a. Rikke Tholstrup Nielsen, født 31. okt. 1971.
b. Mette Tholstrup Nielsen, født 24. juni 1974.
c. Lasse Tholstrup Nielsen, født 24. aug. 1983.

2. i. *Arne Andreasen*, ugift, bor V. Ringgade 505, 8000 Århus C.

2. j. *Nanna Erise Andreasen*, boede sammen med broderen Niels til dennes død 16. nov. 1980, bor Tendrup Hovvej 23, 8543 Hornslet.

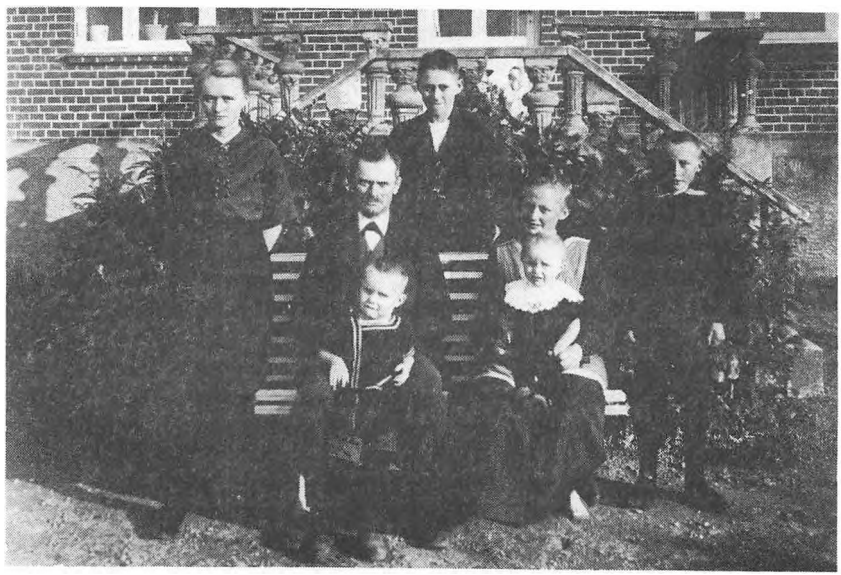

Familien Peter Nielsen, "Hårup Bondegård".

3. *Anders Peter Nielsen*, gift 29. okt. 1904 i Todbjerg Kirke med Karen Marie Kristensen, født 5. aug. 1881, fra Hårup. De fik ved deres giftermål "Hårup Bondegård", som hendes forældre, Rasmus Kristensen og Mette Ambrosie Pedersen, havde købt i forvejen. Karen Marie døde 22. april 1934. Anders Peter Nielsen

boede til sidst i Rønde hos sin yngste datter, hvor han døde 15. jan. 1968. De ligger begravet på Todbjerg kirkegård.

Børn:

3. a. Eliot Nielsen, født 5. nov. 1905, Hårup.
   b. Mette Nielsen, født 13. jan. 1907, Hårup.
   c. Niels Jensen Nielsen, født 23. dec. 1910, Hårup.
   d. Jens Anker Nielsen, født 27. nov. 1918, Hårup.
   e. Signe Nielsen, født 8. juni 1920, Hårup.

3. a. *Eliot Nielsen*, gift 5. juni 1940 med sygeplejerske Karen Marie Nielsen, født 30. juni 1904, fra Jelling, datter af malermester og sparekassedirektør Jeppe og Ane Margrethe Nielsen. Eliot og Karen Marie boede Vinkelvej 23, Stilling, 8660 Skanderborg. Hun døde 6. okt. 1979, og Eliot døde 10. jan. 1990. De er begravet på Stilling kirkegård.

Børn:

a. 1. Hans Jørgen Nielsen, født 20. febr. 1944.
   2. Jens Erik Michael Nielsen, født 26. marts 1947.

a. 1. *Hans Jørgen Nielsen*, kontorchef, gift 1. aug. 1970 med børnehaveklasseleder, nu kirkesanger i Thorsager Kirke, Inge Brøbech Andersen, født 23. april 1946, datter af cementstøber Osvald Andersen og Asta Brøbech, Glæsborg. Adresse: Nordlyvej 13, 8550 Ryomgård.

Børn:

1. a. Jette Brøbech Nielsen, født 29. juli 1971, Harlev.
   b. Lone Brøbech Nielsen, født 20. aug. 1973, Harlev.
   c. Ole Brøbech Nielsen, født 9. okt. 1975, Harlev.

a. 2. *Jens Erik Michael Nielsen*, ugift, bor Vestervangsparken 33, 8355 Ny Solbjerg.

3. b. *Mette Nielsen*, gift 30. april 1929 i Todbjerg Kirke med Rasmus Rosenkvist Hansen, født 17. maj 1895 i Søften. Boede i Trige pr. Århus; købte senere "Hårup Bondegård". Her døde Rasmus Rosenkvist 1. maj 1965. Mette boede på gården sammen med deres yngste søn til sin død 20. aug. 1988.

Børn:

b. 1. Erling Rosenkvist Hansen, født 20. april 1930, Trige.
   2. Gerda Johanne Rosenkvist Hansen, født 15. marts 1932, Trige.
   3. Edel Rosenkvist Hansen, født 24. sept. 1933, Trige.
   4. Ove Marius Rosenkvist Hansen, født 14. marts 1936, Trige.

b. 1. *Erling Rosenkvist (Hansen)*, gift 16. juli 1963 med lærer Hanne Christensen, født 11. april 1937, datter af Oskar Christensen, Mølballe, Søften. Adresse: "Styvelgården", Århusvej 70, Søften, 8382 Hinnerup.

Børn:

1. a. Jørgen Rosenkvist, født 27. dec. 1963.

b. 2. *Gerda Johanne Rosenkvist Hansen*, gift 4. maj 1956 i Trige Kirke med gårdejer Egon Møller, født 24. nov. 1927, søn af Kr. og Helene Møller,

Borum pr. Lading. Gerda og Egon Møller ejer "Sandby Skovgård", Hårvej 19, 8382 Hinnerup.

Børn:

2. a. Pia Rosenkvist Møller, født 10. dec. 1956, Søften.
   b. Bent Rosenkvist Møller, født 31. aug. 1959, Søften.
   c. Steen Rosenkvist Møller, født 23. aug. 1962, Sandby.
   d. Helen Rosenkvist Møller, født 31. dec. 1966, Sandby.

2. a. *Pia Rosenkvist Møller*, studerer historie på Universitetet, og cand. mag. Jan Kaare Knudsen, født 14. april 1952, søn af Ellen og Georg Knudsen, Risskov. Adresse: Langelandsgade 42, 8000 Århus C.

Børn:

a. 1. Alice Rosenkvist Knudsen, født 18. april 1980, Århus.

2. b. *Bent Rosenkvist Møller*, student, vagtfunktionær, gift 18. juni 1983 med Hanne Birgitte Thygesen, født 22. sept. 1958, datter af gartner Vagn Leo og Kirsten Gudrun Thygesen, Ebbestrupvej 3, Røved, Hadsten. Adresse: Nørgårdsvej 54, Værum, 8900 Randers.

Børn:

b. 1. Gry Rosenkvist Møller, født 12. okt. 1982, Værum.
   2. Thomas Rosenkvist Møller, født 27. aug. 1983, Værum.
   3. Ann-Brit Rosenkvist Møller, født 7. maj 1987, Værum.

2. c. *Steen Rosenkvist Møller*, student, salgschef for Poly-Gram, samlever med engelsk- tysk- og fransk-korrespondent Lise Lotte Nielsen, datter af Karin og Gunnar Nielsen, Hadsten.
Adresse: Hadbjergvej 14 g, 8370 Hadsten.

2. d. *Helen Rosenkvist Møller*, student, læser psykologi, samlever med lagerchef for reservedele Per Lauridsen, søn af Else og Peter Lauridsen, Odense. Adresse: Peder Skramsgade 20, 8200 Århus N.

b. 3. *Edel Rosenkvist Hansen*, gift 4. maj 1956 i Trige Kirke med gårdejer Hans Petersen, født 12. juli 1925, søn af gårdejer Peter og Marie Petersen, Mjang, Kirke-Hørup, Als.
Adresse: "Engkildegård", Nedergaden 2, Mjang, 6470 Sydals.

Børn:

3. a. Per Rosenkvist Petersen, født 8. maj 1957, Mjang.
   b. Lars Rosenkvist Petersen, født 12. marts 1960, Mjang.

3. a. *Per Rosenkvist Petersen*, gårdejer, gift 8. sept. 1984 i Hørup Kirke, Sydals, med hjemmesygeplejerske Monika Elisabeth Hoeck, født 17. april 1958, datter af gdr. Helga Erna Jensen og August Hoeck, Ribevej 110, Hviding, 6760 Ribe. Bor Nedergaden 4, Mjang, 6470 Sydals.

Børn:

a. 1. Morten Hoeck Petersen, født 28. aug. 1985, "Engkildegård".
   2. Randi Hoeck Petersen, født 11. juli 1990, "Engkildegård".

3. b. *Lars Rosenkvist Petersen*, snedker, bor Nedergaden 1, Mjang, 6470 Sydals.

b. 4. *Ove Marius Rosenkvist (Hansen)*, gårdejer, gift i Todbjerg Kirke 24. aug. 1991 med ufaglært Inga Mortensen, født Madsen den 18. sept. 1939, Ølsted ved Horsens, Nibsager sogn, datter af Magda og Anders Wolff Madsen, Ølsted, Horsens.
Adresse: "Hårup Bondegård", Mejlbyvej 658, Hårup, 8530 Hjortshøj.

3. c. *Niels Jensen Nielsen*, gift 29. okt. 1943 med Ingrid Mathilde Petersen, født 17. okt. 1920, datter af statshusmand Niels og Agnete Bech Petersen, Haldum. Niels og Ingrid har en gård på Mejerivej 1, Romalt, 8900 Randers.
Børn:

c. 1. Per Nielsen, født 20. nov. 1945, Hårup.
2. Erik Bech Nielsen, født 5. dec. 1948, Hårup.
3. Annette Nielsen, født 3. april 1951, Hårup.
4. Lars Nielsen, født 18. febr. 1956, Romalt.

c. 1. *Per Nielsen*, klejnsmed, gift i Kristrup Kirke 19. juli 1969 med Inger Mona Jensen, født 13. jan. 1948, datter af gdr. Peter og Rigmor Jensen, Kåtrup, Randers. Adresse: Holger Danskesvej 16, Kristrup, 8900 Randers.
Børn:

1. a. Birgit Nielsen, født 10. dec. 1968, Asferg.
b. Henrik Nielsen, født 29. juni 1971, Randers.
c. Helle Nielsen, født 3. juli 1981, Randers.
d. Kurt Nielsen, født 15. april 1987, Randers.

1. a. *Birgit Nielsen*, gift 14. dec. 1991 i Kristrup Kirke med Bo Sten Jensen, født 19. febr. 1969 i Skanderborg. Bor Ægirsvej 21, 8900 Randers.
Børn:

a. 1. Thomas Sten Jensen, født 14. sept. 1989, Randers.

c. 2. *Erik Bech Nielsen*, ugift, bor Svinglen 68, Overlund, 8800 Viborg.

c. 3. *Annette Nielsen*, kontorassistent, gift 3. marts 1978 på Randers Rådhus med murermester Per Yding Sørensen, født 19. marts 1955 i Vejrum, søn af Ellen og Henning Yding Sørensen, Veldsvej 6, Ørum, 8830 Tjele. Adresse: Veldsparken 53, Ørum, 8830 Tjele.
Børn:

3. a. Malene Yding Sørensen, født 23. jan. 1979, Ørum.
b. Niels Yding Sørensen, født 17. aug. 1982, Ørum.
c. Henning Yding Sørensen, født 2. sept. 1986, Ørum.

c. 4. *Lars Vad-Nielsen* har tilføjet hustruens efternavn, civiløkonom, gift 19. marts 1977 i Sct. Peders Kirke, Randers med sygeplejerske Lisbeth Haagensen Vad, født 12. dec. 1955, datter af stationsmester Axel Emil Vad og Maria Andrea Haagensen, Randers.
Adresse: Hindbærhaven 66, 8520 Lystrup.

Børn:

4. a. Anders Vad-Nielsen, født 1. okt. 1978, Randers.
   b. Marianne Vad-Nielsen, født 4. jan. 1982, Lisbjerg.
   c. Johan Vad-Nielsen, født 11. juli 1988, Lystrup.

3. d. *Jens Anker Nielsen*, mekaniker, gift 17. jan. 1943 i Skjoldelev Kirke med Anna Kristensen, født 20. sept. 1922, datter af bagermester Anton Kristensen og Kirsten Larsen, Østbanetorvet 7, Århus. Anker Nielsen havde autoværksted i Løgten. Han døde 4. maj 1990 og er begravet i Skødstrup. Efter hans død solgte Anna autoværkstedet og flyttede til Kringelvej 12, 8543 Hornslet.

Børn:

d. 1. Peter Nielsen, født 4. nov. 1944, Silkeborg.
   2. Gorm Nielsen, født 26. aug. 1946, Silkeborg.
   3. Karen Lisbeth Nielsen, født 20. nov. 1949, Løgten.
   4. Helle Nielsen, født 14. aug. 1961, Løgten.

d. 1. *Peter Nielsen*, statsautoriseret revisor, og socialrådgiver Kirsten Løkken, født 27. juli 1938, datter af entreprenør Eigil Westengaard Hansen og Bodil Johansen.
Adresse: Stationsgade 17, 8240 Risskov.

Børn:

1. a. Tine Okkerstrøm Nielsen, født 22. marts 1969, Århus.
   b. Sara Westengaard Nielsen, født 31. juli 1975, Århus.

1. a. *Tine Okkerstrøm Nielsen* bor Vesterbro 90[4], 9000 Ålborg.

d. 2. *Gorm Nielsen*, realeksamen, folkeskolelærer og børnehavepædagog Inge Lise Vand, født 15. okt. 1951, datter af Helga og Knud Vand, Løgten.
Adresse: Backersvej 134, 2300 København S.

Børn:

2. a. Heidi Vand, født 2. jan. 1974, København.
   b. Søren Anker Vand, født 9. jan. 1976, København.

d. 3. *Karen Lisbeth Nielsen*, klinikassistent, gift i Skødstrup Kirke 17. juli 1971 med hortonom Poul Erik Jørgensen, født 7. jan. 1948, søn af Holger Jørgensen, Løgten. De har en frugtplantage på adressen: Tarupvej 29, 5792 Årslev, Fyn.

Børn:

3. a. Claus Bo Jørgensen, født 29. aug. 1967, Århus.
   b. Thomas Meller Jørgensen, født 28. jan. 1975, København.
   c. Astrid Meller Jørgensen, født 8. marts 1980, Odense.

d. 4. *Helle Nielsen*, læge, har haft studieophold i USA, bor Otto Rudsgade 84, 8200 Århus N.

3. e. *Signe Nielsen*, gift 31. okt. 1944 med Alfred Børge Krogh Mikkelsen, født 16. jan. 1920, søn af Jens Mikael og Anne Margrethe Krogh Mikkelsen, "Pierkgården", Stautrup, 8260 Viby J. Signe og Børge Mikkelsen har haft en gård i Voldby, som de solgte i 1946; købte derefter "Rosbjerggård", Årslev.

Har også solgt denne og fik derefter Ceres-depot. Børge Mikkelsen døde 1. maj 1986; begravet på Bregnet kirkegård.
Signe Mikkelsen bor Vinkelvej 4, 8410 Rønde.

Børn:

e. 1. Bent Mikael Krogh Mikkelsen, født 13. febr. 1947, Årslev.
2. Anne Marie Krogh Mikkelsen, født 2. jan. 1950, Årslev.

e. 1. *Bent Mikael Krogh (Mikkelsen)*, elektromekaniker, ingeniør, gift 19. febr. 1972 med Grethe Keller Pedersen, født 29. dec. 1946, datter af proprietær på "Fannerupgården", Fannerup, Heinry Vagn Keller Pedersen og Karla Marie Frida Pedersen, Østervangsvej 1, 8963 Auning.
Adresse: Mosrosevej 6, 8541 Skødstrup.

Børn:

1. a. Morten Krogh, født 18. maj 1979, Århus.

e. 2. *Anne Marie Krogh Mikkelsen*, realeksamen, cand. scient., landbrugslærer, og Ole Tronhjem, født 1. dec. 1950.
Adresse: Storskovvej 24, 8260 Viby J.

Børn:

2. a. Nanna Tronhjem, født 30. marts 1980, Århus.

4. *Jensine Sørine Nielsen*, gift 30. jan. 1904 i Hjortshøj Kirke med Jens Jensen, født 4. dec. 1874, fra Hårup, Todbjerg sogn. De havde først gården "Elgård" i Ølsted, flyttede senere til Søften. Jensine døde 26. juli 1937, Jens døde 20. maj 1951. De er begravet i Ølsted.

Børn:

4. a. Bodil Marie Jensen, født 28. april 1904, Ølsted.
b. Ane Kirstine Jensen, født 29. maj 1905, Ølsted.
c. Jens Jensen, født 20. juni 1906, Ølsted.
d. Jens Nielsen Jensen. født 18. aug. 1909, Ølsted.
e. Ingrid Jensen, født 5. marts 1914, Ølsted.

4. a. *Bodil Marie Jensen*, gift 20. okt. 1927 med Jens Madsen Jensen, født 26. okt. 1899, "Højvang", Foldby sogn, søn af Niels Peter Jensen og Ane Kirstine Madsen. De fik ved deres giftermål en gård i Sabro. Marie døde 21. febr. 1978; Jens M. Jensen døde 27. jan. 1986.

Børn:

a. 1. Anna Kirstine Jensen, født 12. febr. 1929, Sabro.
2. Edith Jensine Jensen, født 11. juli 1931, Sabro.
3. Ellen Ragnhild Jensen, født 15. marts 1934.
4. Niels Peter Jensen, født 22. juli 1935.

a. 1. *Anna Kirstine Jensen* har været på Egå Efterskole, Rønshoved Højskole og Strib Husholdningsskole, var økonoma, bor Fastrupvej 48, 8355 Ny Solbjerg.

a. 2. *Edith Jensine Jensen* har været på Egå Efterskole, Rønshoved Højskole og i Sverige, gift 19. juli 1955 med Arne Mogensen, født 28. juli 1930, søn af

Marius og Magda Mogensen, Rætebøl, Brabrand. Edith og Arne har en gård i Hørslevbole; den brændte i juni 1964 ved en kortslutning. Stuehuset blev reddet, udbygningerne er opført i moderne stil.
Adresse: Hørslevvej 109, 8462 Harlev J.

Børn:

2. a. Jens Kristian Mogensen, født 10. jan. 1956, Hørslevbole.
   b. Elsebeth Mogensen født 17. aug. 1958, Hørslevbole.
   c. Lene Mogensen, født 7. febr. 1962, Hørslevbole.



Jensine og Jens Jensens børn i Ølsted.
Fra venstre: Marie, Ingrid, Jens J., Jens N. J., Kirstine.

2. a. *Jens Kristian Mogensen*, gårdejer, gift 8. maj 1982 i Egå Kirke med ekspeditrice Lisbeth Overgaard Munch, født 18. aug. 1960, datter af minkavler Niels Karl Munch, Egå Møllevej 200, Lystrup, og Gudrun Overgaard, Brobjergparken 91.
Adresse: "Smidsiggård", Begtrupvej 40, Farre, 8472 Sporup.

Børn:

a. 1. Bettina Overgaard Mogensen, født 28. maj 1989, Sporup.
   2. Udøbt pige , født 13. april 1992.

2. b. *Elsebeth Mogensen*, kontorassistent, gift i Framlev Kirke 5. okt. 1985 med ingeniør Peter Lemming Jacobsen, født 17. sept. 1959, søn af Inge Birgit og Ludvig Valdemar Jacobsen, Århus.
Adresse: Kornmodsbakken 142, 8210 Århus V.

Børn:

b. 1. Ida Lemming Jacobsen, født 22. dec. 1987, Århus.
2. Svend Lemming Jacobsen, født 10. maj 1989, Århus.
3. Thomas Lemming Jacobsen, født 10. maj 1989, Århus.

2. c. *Lene Mogensen*, sygeplejerske, gift 31. maj 1986 i Gl. Harlev Kirke med elektroniktekniker Bent Nielsen, født 28. febr. 1960, søn af elektriker Jens og Ellen Nielsen, Silkeborgvej 314, Åbyhøj.
Adresse: Rugmarken 46, 8520 Lystrup.
Børn:

c. 1. Rikke Nielsen, født 18. maj 1989, Århus.
2. Mette Nielsen, født 19. juni 1991, Århus.

a. 3. *Ellen Ragnhild Jensen* har taget realeksamen, er handelsuddannet, fra 1967 bogholder i Gartnernes Indkøbscenter i Tilst.
Adresse: Damvej 26, 8471 Sabro.

a. 4. *Niels Peter Jensen* har taget realeksamen, er nu landmand. Har været på landbrugsskole i Vejlby, gift i Hasle Kirke 5. aug. 1967 med Sonja Rønde Nielsen, født 20. juli 1940, datter af Dagmar og Ejnar Rønde Nielsen, Hasle. Efter Jens Madsen Jensen's død har Niels Peter købt gården, og de har bygget nyt stuehus. Adresse: Viborgvej 745, 8471 Sabro.
Børn:

4. a. Hanne Rønde Jensen, født 29. april 1963.
b. Inger Rønde Jensen, født 29. jan. 1968, Sabro.
c. Peter Madsen Jensen, født 12. febr. 1971, Sabro.

4. a. *Hanne Rønde Jensen*, studerende, bor sammen med Christian Kühl, født 28. april 1965. Adresse: Hans Brogesgade 18, 8000 Århus C.
Børn:

a. 1. Jesper Rønde Kühl, født 1. jan. 1989.

4. b. *Inger Rønde Jensen* studerer.

4. c. *Peter Madsen Jensen* er i lære.

4. b. *Ane Kirstine Jensen*, gift 24. marts 1931 med Sigfred Bernhard Nielsen, født 24. febr. 1902, fra Ølsted, søn af Eline Marie og Simon Nielsen. Boede "Engholm", Ølsted. Ane Kirstine døde 8. okt. 1986, og Sigfred døde 7. febr. 1990.
Børn:

b. 1. Herdis Elisabeth Nielsen, født 7. maj 1931, Ølsted.
2. Henning Gunnar Nielsen, født 8. dec. 1932, Ølsted.
3. Hilda Gudrun Nielsen, født 1. marts 1934, Ølsted.
4. Elin Jensine Nielsen, født 23. juli 1938, Ølsted.
5. Inger Lise Nielsen, født 19. febr. 1941, Ølsted.
6. Karen Mereta Nielsen, født 29. sept. 1944, Ølsted.

b. 1. *Herdis Elisabeth Nielsen*, gift 28. marts 1965 med bager Peter Matzen, født 19. maj 1928, søn af gdr. Nis og Bodil Matzen, Elmelund, Lintrup.

Adresse: Blomstervænget 23, Hjordkær, 6230 Rødekro.
Børn:

1. a. Anette Matzen, født 15. sept. 1966, Tønder.
b. Lisbeth Matzen, født 14. sept. 1969, Tønder.

1. a. *Anette Matzen*, engelsk/tysk korrespondent, ugift, ansat i et amerikansk firma i Padborg.

1. b. *Lisbeth Matzen*, tandlægestuderende i Århus, ugift, bor Otto Mønsted kollegiet, Århus.

b. 2. *Henning Gunnar Nielsen*, gårdejer, ugift, ejer sit fødehjem, Høgemosevej 24, Ølsted, 8380 Trige.

b. 3. *Hilda Gudrun Nielsen*, gift 2. nov. 1954 med salgschauffør Kaj Ove Christensen, født 5. maj 1934, søn af Sofie og Jens Jacob Christensen, Åes pr Tvingstrup. Adresse: Solbakken 10, Ugelbølle, 8410 Rønde.
Børn:

3. a. Anne Birgitte Christensen, født 3. dec. 1954, Gedved.
b. Jens Torben Christensen, født 2. febr. 1956, Ingerslev.
c. Peder Christensen, født 2. juni 1961, Ingerslev.
d. Helle Christensen, født 22. marts 1966, Skødstrup.

3. a. *Anne Birgitte Christensen*, bankassistent, samboende med elektronikertekniker Poul Erik Nørgaard, født 10. aug. 1954, søn af Kathrine og Ernst Nørgaard, Ugelbølle. Adresse: Lillegårdsvej 6, 3450 Allerød.
Børn:

a. 1. Christian Nørgaard, født 30. maj 1983, Allerød.

3. b. *Jens Torben Christensen*, handelsuddannet, salgskonsulent, gift 25. febr. 1982 med Minna Birgit Christensen, født 10. marts 1953, datter af gdr. Jens og Signe Jensen, Nødagervej 26, Kolind.
Adresse: Skarresøvej 4, 8560 Kolind.
Børn:

b. 1. Jens Ole Christensen, født 29. okt. 1982, Kolind.
2. Niels Christensen, født 9. jan. 1986, Kolind.
3. Anna Christensen, født 27. juni 1989, Kolind.

3. c. *Peder Christensen*, handelsuddannet, salgskonsulent, gift 2. april 1988 med Lisbeth Widahl Madsen, født 3. april 1963, datter af bygningskonstruktør Richard Widahl Madsen og Betty Madsen, Strandvejen 7, Rønde. Adresse: Lillerupvej 18, 8410 Rønde.
Børn:

c. 1. Jacob Widahl Christensen, født 15. dec. 1987, Ebeltoft Sygehus.
2. Sofie Widahl Christensen, født 12. juli 1991, Århus Komm.hosp.

3. d. *Helle Christensen*, kontorassistent, gift 22. aug. 1987 i Tøstrup Kirke med tømrer Bjarne Høegh Nielsen, født 4. febr. 1963, søn af tømrer

Bent Møller Nielsen og Anna-Lise Høegh Nielsen, Ramtenvej 34, 8581 Nimtofte. Adresse: Skrænten 3, Mesballe, 8550 Ryomgård.

Børn:

d. 1. Daniel Høegh Nielsen, født 17. jan. 1991, Århus Komm.hospital.
2. Sara Høegh Nielsen, født 2. april 1992, Århus Kommunehospital.

b. 4. *Elin Jensine Nielsen*, gift 7. marts 1959 med tømrer Anders Kjeldsen Jacobsen, født 20. april 1935, søn af Kamilla og Niels Kjeldsen Jacobsen, Haldum, Hinnerup. Adresse: Nørrevangen 20, 8382 Hinnerup.

Børn:

4. a. Hanne Kjeldsen Jacobsen, født 16. maj 1959, Hinnerup.
b. Per Kjeldsen Jacobsen, født 22. sept. 1960, Hinnerup.
c. Kirsten Kjeldsen Jacobsen, født 5. juni 1962, Hinnerup.
d. Lisa Kjeldsen Jacobsen, født 24. febr. 1965, Hinnerup.

4. a. *Hanne Kjeldsen Jacobsen*, tidligere smørrebrødsjomfru, nu kontrolassistent indenfor elektronik, gift 10. sept. 1983 i Risskov Kirke med chauffør Per Quist, søn af Else og Poul Aage Quist, Holmstruphøjvej 124, Århus V. Adresse: Niels W. Gadesvej 8, Ødum, 8370 Hadsten.

Børn:

a. 1. Anja Quist, født 21. juli 1986, Århus.

4. b. *Per Kjeldsen Jacobsen*, ugift, lagerarbejder, bor Vesselbjergvej 41, 8370 Hadsten.

4. c. *Kirsten Kjeldsen Jakobsen*, overassistent, samlever med maskintekniker Keld Grønning Sørensen, søn af Ejner Grønning Sørensen. Adresse: Tranevej 11, 8382 Hinnerup.

Børn:

c. 1. Pernille Grønning Jakobsen, født 12. dec. 1991, Hinnerup.

4. d. *Lisa Kjeldsen Jacobsen*, montrice, samlever med smed Kim Kjær Petersen, søn af Jytte Petersen og John Böss. Adresse: Skovvej 1, 8370 Hadsten.

b. 5. *Inger Lise Nielsen*, telefonistinde, gift 24. okt. 1965 i Ølsted Kirke med landmand Svend Erik Fuglbjerg, født 11. juni 1934, søn af gdr. Nanna og Laurits Fuglbjerg, Solbjerg. De solgte deres gård, Solbjerg Hedevej 51, 8355 Ny Solbjerg, til Århus Kommune 1. januar 1990. Adresse (fra efteråret 1992): Kærgårdsvej 50, 8355 Ny Solbjerg.

Børn:

5. a. Morten Fuglbjerg, født 23. april 1967, Solbjerg.
b. Ole Fuglbjerg, født 8. sept. 1969, Solbjerg.

5. a. *Morten Fuglbjerg*, landmand, uddannet på Kalø Landbrugsskole.

5. b. *Ole Fuglbjerg*, landmand, uddannet på Kalø Landbrugsskole.

b. 6. *Karen Mereta Nielsen*, gift 5. aug. 1967 i Ølsted Kirke med Christen Jørgensen, født 28. marts 1935, søn af Sigrid og Chresten Jørgensen, Sjellerup pr. Guderup, Als. Karen og Christen har nu overtaget gården Vesterled 63, Sjellerup, 6430 Nordborg, Als.

4. c. *Jens Jensen*, gift 12. juni 1931 med Maren Jørgensen, født 24. sept. 1904 fra Balle ved Odder, datter af Ane og Christian Jørgensen. De havde fra deres giftermål til sommeren 1944 en statsejendom i Gosmer, Boulstrup. Fra 1944–46 "Visbjerggård", Mårslet. De boede sidst på Snerlevej 6, Risskov. Jens døde 9. april 1969, og Maren døde 8. maj 1983. De er begravet i Risskov.

Børn:

c. 1. Norma Jensine Jensen, født 6. aug. 1931, Præstholm, Boulstrup.
2. Rigmor Jensen, født 1. april 1933, Præstholm, Boulstrup.
3. Tage Jensen, født 11. juli 1934, Præstholm, Boulstrup.
4. Kitte Gurli Jensen, født 26. juni 1941, Præstholm, Boulstrup.
5. Anna-Lise Jensen, født 13. nov. 1946, Tranbjerg.

c. 1. *Norma Jensine Jensen*, gift 1. april 1954 med gdr. Arne Rasmussen, født 1. april 1925, søn af Sofie og Martinus Rasmussen, Amstrup, Falling. Norma og Arne har en gård i Amstrup Skov.
Adresse: Alrøvej 201, Ørting, 8300 Odder.

Børn:

1. a. Peter Rasmussen, født 26. okt. 1954, Amstrup.
b. Jørgen Rasmussen, født 20. nov. 1957, Amstrup.

1. a. *Peter Rasmussen*, lokomotivfører, gift 14. nov. 1987 i Saxild Kirke med sygehjælper Christa Juul, født 2. febr. 1961, datter af hhv. damefrisør og repræsentant Alice og Carl Johan Nielsen, Torvald Køhlsvej 39, Odder. Adresse: Skovlundsvej 1, Saxild, 8300 Odder.

Børn:

a. 1. Mark Juul Rasmussen, født 14. juni 1985.
2. Stefan Juul Rasmussen, født 21. juli 1988.

1. b. *Jørgen Rasmussen*, traktorfører, arbejder på Ørting Maskinstation, gift 20. sept. 1986 i Ørting Kirke med Agnete Stadsholt, født 27. aug. 1960, datter af Kaj Arne og Ruth Bonde Stadsholt, Persievej 4, Falling, Odder. Adresse: Vinkelager 3, Ørting, 8300 Odder.

Børn:

b. 1. Torben Stadsholt Rasmussen, født 25. febr. 1988, Ørting.

c. 2. *Rigmor Jensen* bor Kridthøjvænget 73³, 8270 Højbjerg.

c. 3. *Tage Jensen*, gift 30. marts 1956 med Anny Ruth Nielsen, født 21. febr. 1936, datter af gdr. Kirstine og Christian Nielsen, Fuglslev, Tirstrup. Adresse: Nøruplund Tværvej 14, 8400 Ebeltoft.

Børn:

3. a. Lone Kirsten Jensen, født 18. aug. 1959.
b. Henrik Jensen, født 7. maj 1966.

3. a. *Lone Kirsten Jensen*, bankassistent, gift 12. okt. 1985 med Lars Kallestrup Henriksen, født 28. dec. 1951, søn af landmand Peter Madsen Henriksen og Else Kathrine Kallestrup, Anemonevej 4, 8410 Rønde. Adresse: "Bakkely", Flintebakken 6, Rostved, 8410 Rønde.
Børn:
a. 1. Helle Henriksen, født 10. nov. 1988, Århus.
2. Jeppe Henriksen, født 21. aug. 1990, Århus.

c. 4. *Kitte Gurli Jensen*, journalist, gift 16. marts 1973 i Århus med typograf Willy Duro Grusholt, født 7. nov. 1933, søn af arbejdsmand Jens Andersen og Dagny Elvira Grønhøj Grusholt Andersen, Bethesdavej, Århus N. Adresse: Balagervej 60, 8260 Viby J.
Børn:
4. a. Jette Louise Grusholt, født 20. marts 1975, Århus.
b. Lisbeth Helene Grusholt, født 2. okt. 1976, Århus.

c. 5. *Anna-Lise Jensen*, gift Nilsson, ergoterapeut på "Vikærgården" i Vejlby. Ægteskabet opløst. Anna-Lise Nilsson bor Snerlevej 6, 8240 Risskov.
Børn:
5. a. Henriette Nilsson, født 5. maj 1967 i Århus, sygeplejeelev på Bispebjerg hospital, bor Tagensvej 196 a, 2400 København NV.

4. d. *Jens Nielsen Jensen*, gift 11. nov. 1939 i Tiset Kirke med Johanne Pedersen, født 14. aug. 1913 i Solbjerg, datter af Jensine og Hans Enkegaard. De boede i Gram til sept. 1944, hvorefter de købte en gård i Hørslev, Tandrupvej 22, Skovby, Østjylland. Johanne døde 9. okt. 1986, og Jens døde 22. juli 1990.
Børn:
d. 1. *Signe Enkegaard Jensen*, født 6. okt. 1942 i Gram, børnehavelærerinde, gift 5. aug. 1967 i Framlev Kirke med Villy Rahbæk Jensen, født 1. okt. 1936, søn af gdr. Otto Kristinus Jensen og Rigmor Ragnhild Rahbæk, Bjørslev, Troldhede. Villy døde pludselig 1. juli 1980. Signe bor Labing Landevej 3, 8462 Harlev J.
Børn:
1. a. Berit Ragnhild Enkegaard Jensen, født 1. jan. 1973, Århus.
b. Ulrik Enkegaard Jensen, født 27. juni 1976, Århus.

4. e. *Ingrid Jensen*, gift i Søften Kirke 5. jan. 1938 med Simon Christian Simonsen, født 22. marts 1908, fra Herskind, søn af Frandsine og Jørgen Simonsen, Herskind. De overtog hendes faders gård i Søften. Christian døde 14. okt. 1981, begravet i Søften. Ingrid bor Grønhøjvej 15, Søften, 8382 Hinnerup.
Børn:
e. 1. Margit Simonsen, født 23. maj 1940, Søften.
2. Jens Jørgen Simonsen, født 22. dec. 1941, Søften.
3. Børge Simonsen, født 20. febr. 1946, Søften.
4. Karin Simonsen, født 30. sept. 1953, Søften.

e. 1. *Margit Simonsen*, gift 20. marts 1960 med Frands Sørensen, Hadsten, født 19. juli 1933, søn af Kristine og Anton Sørensen. Frands arbejder på Nordisk Wavin, Hammel. Adresse: Haxholmvej 68, 8870 Langå.

Børn:

1. a. Carsten Sørensen, født 25. maj 1961, Hadsten.
   b. Asger Sørensen, født 13. sept. 1964, Århus.
   c. Bente Christina Sørensen, født 27. dec. 1968, Århus.

1. a. *Carsten Sørensen*, arbejder for Naturgas Midt/Nord som gastekniker, gift 20. aug. 1988 i Fiskbæk Kirke med Gitte Fejrskov Pedersen, født 5. dec. 1967, datter af Bente og Svend Erik F. Pedersen, Løgstrup. Adresse: Højmarken 9, 9293 Kongerslev.

Børn:

a. 1. Rikke Fejrskov Sørensen, født 8. febr. 1989, Viborg.
   2. Signe Fejrskov Sørensen, født 20. april 1992, Hobro.

1. b. *Asger Sørensen*, uddannet maskinmester og sejler for tiden for Rederiet Torm A/S. Adresse: Kildeskoven 14, Erritsø, 7000 Fredericia.

1. c. *Bente Christina Sørensen*, i gang med uddannelse som levnedsmiddeltekniker, for tiden volontør hos Dantap i Svendborg, bor Vestergade 149, 5700 Svendborg.

e. 2. *Jens Jørgen Simonsen* har været på Egå Efterskole og Vejlby Landbrugsskole, gift 22. maj 1965 med Ruth Mortensen, født 28. maj 1940, datter af Bodil og J. A. Mortensen, Yderup, Mundelstrup. Jens Jørgen og Ruth ejer "Grølsted Vestergård". Adresse: Thorsøvej 88, Grølsted, 8882 Fårvang.

Børn:

2. a. Jens Kristian Simonsen, født 7. maj 1966, Grølsted.
   b. Hanne Simonsen, født 22. sept. 1969, Grølsted.

2. a. *Jens Kristian Simonsen*, langturschauffør, bor Thorsøvej 48, Skorup, 8882 Fårvang.

2. b. *Hanne Simonsen*, kontorelev, bor hjemme.

e. 3. *Børge Simonsen*, gårdejer, gift 28. juli 1972 med bankassistent Bente Bomholt, født 3. okt. 1949, datter af gdr. Ejnar Bomholt og Kirsten Holm, "Havshøjgård", Søften.
Adresse: "Hørkærgård", Århusvej 61, Søften, 8382 Hinnerup.

Børn:

3. a. Mikael Simonsen, født 18. april 1974.
   b. Henrik Simonsen, født 13. nov. 1975.

e. 4. *Karin Simonsen*, gift 17. nov. 1973 med Carsten Bech Jensen, født 17. nov. 1948, søn af fhv. fodermester Dinna og Christian Bech Jensen. Carsten er plejer og ejendomsmægler, har haft Hjortshøj Ejendomskontor. Adresse: Herredsvej 3, Ugelbølle, 8410 Rønde.

Børn:

4. a. Pernille Bech Jensen, født 26. maj 1972.
   b. Christian Bech Jensen, født 20. jan. 1975.
   c. Rasmus Bech Jensen, født 28. aug. 1978.

5. *Ane Dorthea Nielsen*, gift 3. maj 1907 med Peder Marius Therkildsen, født 2. nov. 1883 fra Spørring, søn af skrædder Therkild Peter Kristensen og Ane Margrethe Pedersen, Spørring. De boede i Spørring nogle år, købte så en gård i Mejlby. Ane Dorthea døde 30. juni 1957, og Peder Marius døde 17. dec. 1962. De er begravet på Mejlby kirkegård.

Børn:

5. a. Thorvald Magnus Therkildsen, født 17. okt. 1907, død ugift 6. marts 1934.
   b. Jens Aage Therkildsen, født 1. jan. 1910.
   c. Anna Kirstine Therkildsen, født 21. juli 1911.
   d. Niels Ejnar Therkildsen, født 22. april 1914, død ugift 26. sept. 1971.
   e. Gudrun Therkildsen, født 30. sept. 1915.
   f. Johannes Therkildsen, født 30. sept. 1915.
   g. Asta Marie Therkildsen, født 12. maj 1917.
   h. Gunnar Therkildsen, født 21. juli 1924.

5. b. *Jens Aage Therkildsen*, gift 6. nov. 1937 med Inger Jensine Laursen, født 24. april 1912, fra "Grøfthøjgård", datter af Kirstine Jensen og Niels Søren Laursen, Viby J. Jens Aage og Inger boede på "Grøfthøjgård" indtil 1970, hvorefter de flyttede til "Mosegård", Årslev, Brabrand, som de havde købt nogle år tidligere. Inger døde 16. okt. 1986, og Jens Aage døde 11. maj 1987; de er begravet i Viby.

Børn:

b. 1. *Kirsten Eberhard Therkildsen*, født 19. juni 1943, bankassistent, gift 25. nov. 1967 med Peder Bundgaard Pedersen, født 13. maj 1944, søn af gdr. Marie og Christen Pedersen. Kirsten og Peder Bundgaard ejer nu "Vithen Bundgård", Krogsvej 20, Vithen, 8382 Hinnerup.

Børn:

1. a. Inger Marie Bundgaard Pedersen, født 12. sept. 1968, Vithen.
   b. Anne Birgitte Bundgaard Pedersen, født 10. juni 1970, Vithen.
   c. Else Margrethe Bundgaard Pedersen, født 21. aug. 1973, Vithen.

5. c. *Anna Kirstine Therkildsen*, gift 9. okt. 1932 med Martin Faurholt, født 21. febr. 1902, søn af Ane og Hans Faurholt. De boede Tage Hansensgade 33, Århus, flyttede senere til Fuglsangsallé 1035, 8210 Århus V. Martin Faurholt døde 17. nov. 1980.

Børn:

c. 1. Erik Faurholt, født 1. dec. 1932, Århus.
   2. Inger Faurholt, født 23. nov. 1933, Århus.
   3. Knud Faurholt, født 17. dec. 1937, Århus.
   4. Birthe Faurholt, født 1. jan. 1950, Århus.

c. 1. *Erik Faurholt*, distriktschef, gift 5. nov. 1955 med Inge Thomsen, født 22. aug. 1936, datter af typograf Ester og Christian Thomsen, Bjarkesvej 19, 8230 Åbyhøj. Adresse: Kjærslund 30, 8260 Viby J.

Børn:

1. a. Lars-Erik Faurholt, født 22. april 1956, Århus.
   b. Dorthe Faurholt, født 2. okt. 1959, Århus.

1. a. *Lars-Erik Faurholt*, afdelingschef, gift 5. aug. 1978 med Annette Frederiksen, født 30. marts 1955, datter af lokomotivfører Elin og Ib Frederiksen, Sdr. Ringgade 55, Århus.
Adresse: Peders Toft 37, 8362 Hørning.
Børn:
a. 1. Jacob Faurholt, født 6. nov. 1978, Århus.
2. Trine Faurholt, født 30. marts 1987, Århus.

1. b. *Dorthe Faurholt*, lægesekretær, gift 22. juli 1989 med Lars Bransholm, født 31. juli 1956, søn af Jørgen og Grete Bransholm, Holmevej 255, 8270 Højbjerg. Adresse: Rislundvej 12, 8240 Risskov.
Børn:
b. 1. Mathias Bransholm, født 16. marts 1990, Århus.

c. 2. *Inger Faurholt*, gift 30. nov. 1952 med dekoratør, arkivar, Leif Sørensen, født 11. april 1932, søn af snedkermester Christa og Jens Sørensen, Otto Benzonsvej 1, Århus. Adresse: Rosenvangsalle 106[1], 8270 Højbjerg.
Børn:
2. a. Jan Faurholt Sørensen, født 19. marts 1953, Århus.
b. Per Faurholt Sørensen, født 18. aug. 1954, Århus.
c. Kim Faurholt Sørensen, født 2. maj 1959, Århus.
d. Claus Faurholt Sørensen, født 22. sept. 1966, Århus.

2. a. *Jan Faurholt (Sørensen)*, bankassistent, erhvervsmægler, gift 23. marts 1974 med sekretær Connie Sørensen, født 8. jan. 1954, datter af tobaksarbejder Ilse Sørensen og klejnsmed Kaj Børge Sørensen, Birkedalsvej 9, Viby. Adresse: Børupvej 52, 8310 Tranbjerg J.
Børn:
a. 1. Mette Faurholt, født 9. sept. 1974, Århus.
2. Rikke Faurholt, født 21. juli 1982, Århus.

2. b. *Per Faurholt (Sørensen)*, boligchef hos JN Boligcenter, Højbjerg, gift i Frederikskirken 18. aug. 1984 med Kirsten Holm Jacobsen, født 18. juli 1955, datter af gdr. Poul og Signe Holm Jakobsen, Torupdal 15, Tranebjerg, Samsø. Adresse: Børupvej 71, 8310 Tranbjerg J.
Børn:
b. 1. Michael Faurholt, født 13. aug. 1975, Århus.
2. Martin Faurholt, født 28. aug. 1978, Århus.
3. Mads Faurholt, født 8. juni 1985, Århus.

2. c. *Kim Faurholt (Sørensen)*, ejendomshandler i Højbjerg, samlever med sygeplejerske Inge Mundrup Kristensen, født 6. febr. 1959, Amager, datter af Arno Mundrup, Kr. Rønbergvej, Vejlby.
Adresse: Askehøjvej 16, 8270 Højbjerg.
Børn:
c. 1. Michelle Mundrup Faurholt, født 8. jan. 1985, Odder.
2. Casper Mundrup Faurholt, født 20. nov. 1986, Odder.
3. Stephanie Mundrup Faurholt, født 21. aug. 1991, Odder.

2. d. *Claus Faurholt (Sørensen)* bor Vestervang 397, 8000 Århus C.

c. 3. *Knud Faurholt*, assistent, gift 25. juni 1960 i Hasle Kirke med ekspeditrice Ulla Hansen, født 25. juni 1939, datter af Inger og Thorvald Hansen, Haslevangsvej 72, 8210 Århus V. Bor Pilegårdsvej 195, 8361 Hasselager.
Børn:
3. a. Karsten Faurholt, født 19. nov. 1961, Århus.
b. Peter Faurholt, født 17. sept. 1963, Viby J.
c. Vibeke Faurholt, født 26. febr. 1968, Århus.
d. Søren Faurholt, født 8. dec. 1971, Århus.

3. a. *Karsten Faurholt*, elektriker, ugift, bor hjemme.

3. b. *Peter Faurholt*, indkøber, gift 12. okt. 1991 i Frederikskirken, Skåde, med assistent Helle Barret Thomsen, født 10. maj 1964, datter af politikommisær Børge Barret Thomsen og Inge Thomsen, Egebæksvej, Højbjerg. Adresse: Valdemar Poulsensvej 7 a, 8260 Viby J.
Børn:
b. 1. Marie-Louise Barret Faurholt, født 16. maj 1986, Århus.

3. c. *Vibeke Faurholt*, boghandler, gift 18. juni 1988 på Århus Rådhus med elektroniktekniker Rüdiger Buchholz, født 15. aug. 1965, søn af inspektør Harald og Else Buchholz, Holtenauer Strasse 177, Kiel, Tyskland. Adresse: Herman Løns Strasse 9, D-2399 Tarp, Tyskland.
Børn:
c. 1. Camilla Buchholz, født 17. juli 1988, Skanderborg.
2. Christian Buchholz, født 8. marts 1991, Flensborg.

3. d. *Søren Faurholt*, specialarbejder, ugift, bor hjemme.

c. 4. *Birthe Faurholt*, lægesekretær, gift i Risskov Kirke 5. maj 1973 med arkitekt Per Seier Pedersen, født 9. marts 1950, søn af Ella og Kaj Seier Pedersen, Risskov. Adresse: Ternevej 22, 8240 Risskov.
Børn:
4. a. Mads Seier Pedersen, født 17. nov. 1973.
b. Martin Seier Pedersen, født 19. nov. 1977.

5. e. *Gudrun Therkildsen*, gift 14. april 1940 med gdr. Rasmus Viggo Sørensen, født 1. juli 1908 fra Mårslet, søn af Maren Rasmussen og Karl Sørensen, Mårslet. De havde en gård i Obstrup, Mårslet, som de nu har solgt, og bor Gyldenkronevej 12, 8320 Mårslet.
Børn:
e. 1. Svend Erik Sørensen, født 29. jan. 1941.
2. Hanne Sørensen, født 4. maj 1942.

e. 1. *Svend Erik Sørensen*, EDB-tekniker ved IBM, Århus, gift 18. juli 1966 med Elin Hougaard, født 16. aug. 1943, datter af slagtermester Anna og Jens Hougaard Christensen, Bjellerupparken 36, 8900 Randers.
Adresse: Sivsangervej 6, 8220 Brabrand.

Børn:

1. a. Helle Hougaard Sørensen, født 20. jan. 1969, Stautrup.
   b. Gitte Hougaard Sørensen, født 10. juni 1970, Stautrup.

1. a. *Helle Hougaard Sørensen* læser jura ved Århus Universitet.

1. b. *Gitte Hougaard Sørensen* er under uddannelse på designerskole i Herning.

e. 2. *Hanne Sørensen*, ekspeditrice, gift 1. febr. 1969 med Niels Erik Vergo, født 8. marts 1948, søn af lagerforvalter Kamma og Karl Vergo, L. Hammerrichsvej 21, Århus. Ægteskabet opløst i 1978. Nu gift med ingeniør Steffen Thodesen, født 28. april 1946, Århus, søn af Viola og Karl Aage Thodesen, Århus. Hanne Thodesen er ansat på Weston Tæppefabriks kontor. Adresse: Bygmarken 7, 8362 Hørning.

5. f. *Johannes Therkildsen*, gift i Spørring Kirke 9. nov. 1942 med Gudrun Jørgensen, født 6. nov. 1920 fra Åvang, Spørring, datter af Kirsten og Karl Jørgensen, Spørring. De havde en gård i Spørring, som de har solgt til sønnen Per, hvorefter de købte hus på Mejlbyvej 612, Hårup, 8530 Hjortshøj. Johannes døde 3. jan. 1992, begravet i Mejlby.

Børn:

f. 1. Bente Therkildsen, født 8. nov. 1943.
2. Ruth Therkildsen, født 29. dec. 1944.
3. Per Therkildsen, født 10. marts 1953.

f. 1. *Bente Therkildsen*, gift 26. juli 1964 i Spørring Kirke med tømrermester Knud Hjortshøj, født 30. juni 1941, søn af gdr. Sigrid Marie og Harald Hjortshøj, Elev. Adresse: Elstedvej 148, Elev, 8520 Lystrup.

Børn:

1. a. Hanne Hjortshøj, født 14. jan. 1965, Århus.
   b. Anders Hjortshøj, født 27. febr. 1966, Lystrup.
   c. Anne Mette Hjortshøj, født 26. april 1973, Århus.

1. a. *Hanne Hjortshøj*, bankassistent, gift 22. juni 1991 med El-faglærer Poul Østergaard, født 10. marts 1958, søn af gdr. Tage og Lilly Østergaard, Vissing pr. Hadsten. Bor Nørregade 5, Laurbjerg, 8870 Langå.

1. b. *Anders Hjortshøj*, landmand, har arbejdet hos entreprenørfirma siden 1988; har købt hus på Mors og bor sammen med sygeplejeelev Helle Nørgaard Larsen, født 8. sept. 1966 i Nykøbing M., datter af Anna og Svend Larsen, Frøslev, Mors.
Adresse: Birkkærvej 7, Tæbring, 7900 Nykøbing M.

Børn:

b. 1. Nathalie Larsen Hjortshøj, født 5. dec. 1991, Thisted.

f. 2. *Ruth Therkildsen*, sygehjælper, gift i Spørring Kirke 20. marts 1971 med smed Ole Larsen, Brundby, Samsø, født 22. april 1949.
Adresse: Tyttebærvej 6, 8850 Bjerringbro.

Børn:

2. a. Pia Larsen, født 26. juli 1971.
   b. Hans Jørgen Larsen, født 26. febr. 1974.
   c. Janne Larsen, født 9. sept. 1976.

f. 3. *Per Therkildsen*, gårdejer, overtog forældrenes gård på Risvangsvej, gift 15. juni 1985 i Spørring Kirke med Hanne Morén Hansen, født 14. juli 1958, datter af Kirsten og Dennis Hansen, Lystrup.
Adresse: Risvangsvej 12, Spørring, 8530 Hjortshøj.
Børn:

3. a. Christian Morén Therkildsen, født 3. febr. 1987, Århus.
   b. Jacob Morén Therkildsen, født 24. maj 1990, Århus.

5. g. *Asta Marie Therkildsen*, gift 29. juni 1941 med Gunnar Kristensen, født 7. aug. 1913, fra Åbyhøj. De har boet på Hår mark, Hinnerup, senere i Todbjerg. Gunnar døde febr. 1965. Asta bor nu på Østerallé 432th., 8260 Viby J.
Børn:

g. 1. *Torben Kristensen*, født 1. nov. 1943, Todbjerg, uddannet kolonialekspedient, gift 13. marts 1965 med Elin Andersen, Århus. Ægteskabet opløst. Derefter gift igen 8. febr. 1969 med kontorassistent Joan Britt Jensen, født 11. febr. 1949. Adresse: Smedevænge 15, 5690 Tommerup, Fyn.
Børn:

1. a. Gitte Kristensen, født 4. aug. 1965.
   b. Kim Kristensen, født 31. maj 1969.
   c. Betinna Kristensen, født 26. aug. 1975.

5. h. *Gunnar Therkildsen*, tidligere svinekontrolassistent, var ansat på Landboforeningens kontor i Hadsten, gift 29. okt. 1951 i Mejlby Kirke med Anna Bülow Skovborg, født 7. febr. 1930, datter af gdr. Jens og Ellen Bülow Skovborg, Mejlby. Adresse: Voldum–Rudsvej 84, Voldum, 8370 Hadsten.
Børn:

h. 1. Jens Bülow Therkildsen, født 28. febr. 1958.
2. Peder Bülow Therkildsen, født 4. jan. 1962.

h. 1. *Jens Bülow Therkildsen*, gårdejer, var bestyrer på en gård i Røved, gift på Gjern Rådhus 15. dec. 1990 med uddannet ekspeditrice og beskæftigelsesvejleder, nu hjemmehjælper, Britta Christensen, født 31. maj 1959, datter af Gudrun Lyngby og Hans Christensen, Tebbestrup Kær, Randers.
Adresse: Tvilum Kirkevej 34, Horn, 8882 Fårvang.
Børn:

1. a. Morten Lyngby Therkildsen, født 16. april 1980, Randers.
   b. Mikkel Lyngby Therkildsen, født 2. okt. 1982, Randers.
   c. Julie Lyngby Therkildsen, født 2. nov. 1986, Silkeborg.

h. 2. *Peder Bülow Therkildsen*, fabriksarbejder på Grundfos, gift i Haldum Kirke 22. sept. 1984 med laborant Inge Thomsen, født 10. april 1963, datter af Grethe Sørensen og Erik Thomsen, Hinnerup.
Adresse: Vinkelvej 6, 8870 Langå.

Børn:

2. a. Rikke Bülow Therkildsen, født 14. dec. 1985, Randers.
   b. Claus Bülow Therkildsen, født 5. febr. 1988, Randers.

6. *Kirstine Jensmine Nielsen*, gift 24. okt. 1907 med Severin Jensen, født 26. febr. 1881, fra Flensted, Låsby, søn af Mette og Johannes Jensen, Flensted. De havde gården "Ellevang" på Låsby mark i mange år; siden købte de et hus ved Låsby Korsvej og overdrog senere gården til sønnen Jens Aksel. Kirstine døde 18. febr. 1968. Severin flyttede til alderdomshjemmet i Låsby, hvor han døde 8. okt. 1968; derefter solgte Jens Aksel gården og købte sine forældres hus i stedet.

   Børn:

6. a. Mejner Elleskov Jensen, født 18. juni 1908.
   b. Jens Aksel Elleskov Jensen, født 12. maj 1912.
   c. Ellen Elleskov Jensen, født 17. aug. 1913, død 25. juni 1922.
   d. Aage Elleskov Jensen, født 27. juli 1918.



Kjerstine og Severin Jensens familie, Låsby.

6. a. *Mejner Elleskov Jensen*, gift 24. okt. 1932 med Gudrun Hansen, født 5. juni 1915, fra Galten, datter af Anders og Hansine Hansen, Galten. De har boet på "Teglgården", Hammel, og flere forskellige steder, sidst i Lyngå ved Hadsten, hvor Gudrun døde 1. maj 1965; hun ligger begravet i Lyngå. Mejner blev gift igen 24. aug. 1968 med Lilly Gade, født 4. marts 1919.
   Adresse: Søndergade 39, 8464 Galten.

Børn:

a. 1. Gert Elleskov Jensen, født 21. juni 1932, Århus.
2. Ellen Margrethe Elleskov Jensen, født 27. marts 1938, Skørring.
3. Peter Leif Elleskov Jensen, født 2. juni 1945, Sall.

a. 1. *Gert Elleskov Jensen*, handelsmand, gift 2. aug. 1958 i Haslund Kirke med Inger Lise Amdi, født 10. juni 1937, datter af fhv. lærer Amdi og Anna Hansen, Askildrup, Randers. Han har haft almindelig skolegang samt 6 mdr. på Vinding Husmandsskole. Han fik sin svinekontroluddannelse i vinteren 1957–58. Har haft flere pladser på forskellige gårde som fodermester på Randersegnen, deriblandt i Assentoft, Lund, Langskov og Askildrup, har haft 18 mdr. soldatertjeneste ved flyvevåbenet i Karup i tiden februar 1953 til juli 1954. Inger Lise har haft almindelig skolegang; hun er udlært dameskrædder 1952–56 og uddannet håndgerningslærerinde på Engelsholm Højskole 1957–58. Efter brylluppet købte de en ejendom på 6 tdr. land i Væth ved Langå, hvor han begyndte som svinekontrolassistent for Langå Husmandsforening. I løbet af kort tid begyndte han også handel med grise.
I 1962 solgte de den lille ejendom og købte i stedet en gård på 32 tdr. land på Hvorslev præstemark. Omkring 1955 blev halvdelen af jorden beplantet med gran- og fyrretræer, resten er i dag lagt ud med græs til heste og kreaturer. I 1966 afløste handelen med torvegrise helt arbejdet med svinekontrol. Adresse: Lyngbakkevej 2, Hvorslev, 8860 Ulstrup.
Børn:

1. a. Ruth Elleskov Jensen, født 5. dec. 1959, Væth.
b. Rita Elleskov Jensen, født 17. dec. 1960, Væth.
c. Eva Elleskov Jensen, født 29. juni 1963, Hvorslev.

1. a. *Ruth Elleskov Jensen*, blomsterdekoratør, gift i Hvorslev Kirke 3. marts 1979 med specialarbejder Bent Lyscarz, født 2. maj 1949.
Adresse: Thorupgårdsvej 6, Terp, 8860 Ulstrup.
Børn:

a. 1. Michelle Elleskov Lyscarz, født 15. okt. 1980, Vellev.
2. Cherie Elleskov Lyscarz, født 12. juli 1982, Vellev.

1. b. *Rita Elleskov Jensen*, bankassistent, gift i Hvorslev Kirke 12. april 1984 med Per Møller, født 24. nov. 1959.
Adresse: Skjesbjergvej 44, Vellev, 8860 Ulstrup.
Børn:

b. 1. Martin Elleskov Møller, født 23. febr. 1986, Vidstrup.
2. Mette Elleskov Møller, født 6. jan. 1988, Vellev.

1. c. *Eva Elleskov Jensen*, byggetekniker, arbejder som konsulent i køkkenbranchen, gift 26. marts 1988 på Hvorslev Rådhus med socialrådgiver Jens Lachkenborg Kristensen, født 9. sept. 1961, søn af Helga og Magnus Kristensen, Vesterlund, Nr. Nebel. Efter nogle år med rejser i Danmark og Verden har de i 1980 slået sig ned i et byhus med 1 1/2 tdr. land. Adresse: Bygaden 14, Vellev, 8860 Ulstrup.

Børn:

c. 1. Fie Elleskov Kristensen, født 26. jan. 1986, Århus.
2. Magnus Elleskov Kristensen, født 21. marts 1987, Randers.

a. 2. *Ellen Margrethe Elleskov Jensen*, gift i Gimming Kirke 25. maj 1957 med gdr. Poul Anton Hjort Kristensen, Tustrup, Vivild, født 2. april 1932, søn af Jensine Frederikke og Chresten Hjort Kristensen, "Tøjstrup Møllegård" pr. Allingåbro. Adresse: Overskovvej 22, V. Alling, 8963 Auning.

Børn:

2. a. Henning Hjort Kristensen, født 13. nov. 1957, Gimming.
b. Elly Hjort Kristensen, født 27. marts 1961, Gimming.
c. Aase Hjort Kristensen, født 30. nov. 1963, Gimming.
d. Ketty Hjort Kristensen, født 2. dec. 1969, Tustrup.

2. a. *Henning Hjort Kristensen*, landbrugsuddannet, inseminør, gift 22. aug. 1987 i Malling Kirke med køkkenleder Karen Margrethe Emdal, født 2. okt. 1960, datter af Grete og Finn Emdal, Malling.
Adresse: Valdemarsvej 1, Snæbum, 9500 Hobro.

Børn:

a. 1. Linda Emdal Kristensen, født 18. maj 1989, Balle.
2. Udøbt dreng , født 5. april 1992, Snæbum.

2. b. *Elly Hjort Kristensen*, toldassistent i Randers, gift 17. maj 1986 i Dalbyover Kirke med gårdejer Steen Ranch, født 19. nov. 1954, søn af Ellen Margrethe Ranch og Kaj Kopp Jensen, Splitad 21, Havndal.
Adresse: Tønagervej 84, Vinstrup, 8970 Havndal.

Børn:

b. 1. Maibritt Hjort Ranch, født 15. nov. 1986, Vinstrup.
2. Morten Hjort Ranch, født 22. sept. 1988, Vinstrup.
3. Michael Hjort Ranch, født 25. juni 1991, Vinstrup.

2. c. *Aase Hjort Kristensen*, køkkenassistent.

2. d. *Ketty Hjort Kristensen*, kontorassistent og landbrugsmedhjælper, bor Storkevej 1, Bendstrup, 8544 Mørke.

a. 3. *Peter Leif Elleskov Jensen*, gårdejer, "Frisenvold" pr. Randers, gift 24. sept. 1966 i Haldum Kirke med pædagogmedhjælper Signe Marie Edslev Olesen, født 12. febr. 1947, datter af Karen Margrethe og Frode Olesen, Randers.
Adresse: "Stougårdsminde", Skivevej 86, Hald Thostrup, 9500 Hobro.

Børn:

3. a. Hanne Gudrun Elleskov Jensen, født 6. april 1967, "Frisenvold".
b. Jan Elleskov Jensen, født 13. aug. 1971, Randers.

3. a. *Hanne Gudrun Elleskov Jensen*, gartner, samboende med arbejdsmand Bo Berthelsen, født 19. okt. 1966, søn af Kirsten og Søren Nielsen, Ålborg. Adresse: Skivevej 92, Hald Thostrup, 9500 Hobro.

Børn:

a. 1. Sonny Elleskov Berthelsen, født 1. april 1991, Ålborg.

3. b. *Jan Elleskov Jensen*, landbrugsmedhjælper.

6. b. *Jens Aksel Elleskov Jensen*, landmand, bor Gl. Silkeborgvej 25, Låsby Korsvej, 8670 Låsby.

6. d. *Aage Elleskov Jensen*, gift 20. April 1941 med Anne Margrethe Pedersen, født 9. dec. 1918, fra Skivholme, datter af Karen Marie og Rasmus Jensen Pedersen, Skivholme. De boede først i Toustrup, flyttede i 1947 til Skibbyvej 41, Årslev, og senere til Galten. Adresse: Røddikvej 63, 8464 Galten.

Børn:

d. 1. Tove Elleskov Jensen, født 15. nov. 1940, Århus.
2. Knud Aage Elleskov Jensen, født 13. febr. 1942, Toustrup.
3. Kaj Arne Elleskov Jensen, født 21. jan. 1943, Toustrup.
4. Hans Jørgen Elleskov Jensen, født 6. juli 1946, Toustrup.
5. Svend Ole Elleskov Jensen, født 6. sept. 1951, Årslev.
6. Niels Erik Elleskov Jensen, født 4. marts 1956, Årslev.

d. 1. *Tove Elleskov Jensen*, kantineassistent på Århus Toldkammer, gift 21. nov. 1959 på Århus Rådhus med chauffør på Århus Beton, Unicon i Skejby, Børge Arne Pedersen, født 23. okt. 1937 i True, Brabrand, søn af smed Peder og Olga Pedersen, True Byvej, Brabrand. De boede i Brabrand indtil 1968, hvor de flyttede i parcelhus.
Adresse: Junovej 15, Søften, 8382 Hinnerup.

Børn:

1. a. Anita Elleskov Pedersen, født 12. april 1960, Brabrand.
b. Allan Elleskov Pedersen, født 28. nov. 1962, Brabrand.
c. Bente Elleskov Pedersen, født 27. jan. 1969, Århus.

1. a. *Anita Elleskov Pedersen*, medindehaver af New Way Sko, Bruunsbro, Århus, gift 21. juni 1986 på Århus Rådhus med blikkenslager René Lykkeberg, født 10. dec. 1957, Århus, søn af Annie Lykkeberg, Løsning. Adresse: Dr. Margrethesvej 15, 8000 Århus C.

Børn:

a. 1. Kasper Elleskov Lykkeberg, født 23. juli 1986, Århus.
2. Nikolaj Elleskov Lykkeberg, født 24. juni 1991, Århus.

1. b. *Allan Elleskov Pedersen*, klejnsmed på Dannebrog Containerservice, Lystrup, gift i Søften Kirke 14. juli 1990 med social- og sundhedsmedhjælper i Århus Betinna Christiansen, født 14. juli 1965, datter af Ernst og Lizzi Christiansen, Søften.
Adresse: Borum Byvej 9, 8471 Sabro.

Børn:

b. 1. Mette Elleskov Christiansen, født 27. febr. 1987, Århus.
2. Stine Elleskov Christiansen, født 22. dec. 1988, Århus.

1. c. *Bente Elleskov Pedersen*, ugift, elev hos Skoringen, Trøjborg, Århus, bor Ove Gjeddesgade 1, 8000 Århus C.

d. 2. *Knud Aage Elleskov Jensen*, montør, gift 7. nov. 1965 med Helle Westergaard, født 11. juni 1947, Århus, datter af erhvervsfisker Tage Westergaard og Kaja W. Jensen.
Adresse: Skibbyvej 41, Årslev, 8220 Brabrand.
Børn:

2. a. Johnie Margrethe Elleskov Jensen, født 21. april 1966.
b. Susi Christina Elleskov Jensen, født 11. nov. 1969.

2. a. *Johnie Margrethe Elleskov Jensen*, gift 17. okt. 1987 i Årslev Kirke med Kurt Andreasen, født 19. dec. 1963, Brabrand.
Adresse: Skibbyvej 52, 8462 Harlev J.
Børn:

a. 1. Daniel Elleskov Andreasen, født 22. marts 1989, Århus.

2. b. *Susi Christina Elleskov Jensen*, bestyrer af rideudstyrsforretning, bor Alléen 54, 8660 Skanderborg.

d. 3. *Kaj Arne Elleskov Jensen*, overmontør, gift 31. jan. 1970 med Karen Margrethe Lykke, født 20. marts 1945, Skørring, Galten, datter af Peter Andreas Andersen Lykke og Esther Birgitte Margrethe Jørgensen, Skørring. Adresse: Tåstrupvej 81, Stjær, 8462 Harlev J.
Børn:

3. a. Jeanie Lykke Jensen, født 1. febr. 1967.
b. Kurt Elleskov Jensen, født 17. juni 1971.
c. Lean Elleskov Jensen, født 2. juni 1974.

3. a. *Jeanie Lykke Jensen*, ekspeditrice, bor Framlevvej 9, 8462 Harlev J.

3. b. *Kurt Elleskov Jensen*, blikkenslager.

3. c. *Lean Elleskov Jensen*, klejnsmed.

d. 4. *Hans Jørgen Elleskov Jensen*, tømrer, gift 27. sept. 1969 i Veng Kirke med ejendomsfunktionær Bente Irene Kragelund, født 5. aug. 1947, Nr. Vissing, datter af Emilie og Agner Kragelund, Nr. Vissing.
Adresse: Højlundvej 27, 8462 Harlev J.
Børn:

4. a. Jesper Elleskov Jensen, født 5. marts 1970, Harlev.
b. Rikke Elleskov Jensen, født 12. jan. 1972, Harlev.

4. a. *Jesper Elleskov Jensen*, rørsmed.

4. b. *Rikke Elleskov Jensen*, klinikelev.

d. 5. *Svend Ole Elleskov Jensen*, blikkenslager, gift 15. okt. 1985, på Galten Rådhus med Grete Jensen, Skivholme, født 14. jan. 1954, Ebeltoft, datter af Andrea Andersen og Vagn Jensen, Galten.
Adresse: Agervej 11, 8464 Galten.

Børn:

5. a. Heidi Elleskov Jensen, født 25. sept. 1976, Århus.
   b. Mette Elleskov Jensen, født 18. juli 1979, Århus.

d. 6. *Niels Erik Elleskov Jensen*, montør, og Birgit Bak, født 21. dec. 1960, butiksuddannet, stud. merc., datter af Rita Petersen og Poul Bak, Brabrand. Adresse: Mølbækvej 6, Norring, 8382 Hinnerup.

Børn:

6. a. Line Bak Elleskov Jensen, født 1. marts 1985.



Guldbrudeparret Nikoline og Ingvardt Jørgensen.

7. *Petra Nikoline Nielsen*, gift 25. febr. 1913 i Hjortshøj Kirke med Ingvardt Jørgensen, født 18. maj 1891 fra Lystrup, søn af Marie Snedker Poulsen og Peder Villadsen Jørgensen, Lystrup. De overtog Nikolines fødegård i Kankbølle, og hendes forældre blev boende i gården til deres død. Ingvardt var i flere perioder medlem af Hjortshøj-Egå sogneråd. De byggede et hus nedenfor gården i 1954, derefter overtog en søn gården. Nikoline døde 29. marts 1967, og Ingvardt døde 17. sept. 1976. De ligger begravet på Hjortshøj kirkegård.

Børn:

7. a. Udøbt dreng, født 11. dec. 1913, død 13. jan. 1914, begravet i Hjortshøj.
   b. Marinus Peder Villadsen Jørgensen, født 1. april 1915, Kankbølle.

c. Anna Kirstine Jørgensen, født 24. april 1916, Kankbølle.
d. Marie Jørgensen, født 27. marts 1917, Kankbølle.
e. Jens Nielsen Jørgensen, født 1. dec. 1918, Kankbølle.
f. Edith Jørgensen, født 18. maj 1920, Kankbølle.
g. Kaj Henning Jørgensen, født 19. jan. 1923, Kankbølle.
h. Niels Bent Jørgensen, født 2. jan. 1932, Århus.

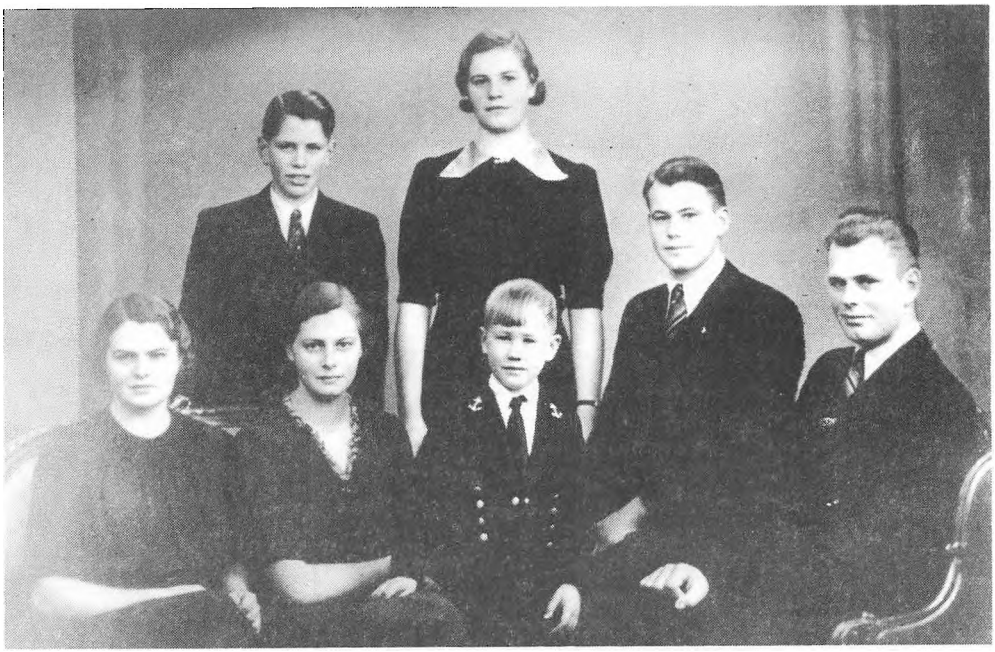

Nikoline og Ingvardt Jørgensens børn, dec. 1937.
Fra venstre: Mie, Henning, Anna, Edith, Bent, Jens, Peder.

7. b. *Marinus Peder Villadsen Jørgensen*, gift 21. maj 1941 i Aakirke med Kirsten Margrethe Munch, født 23. sept. 1919, datter af gdr. Hans og Dorthea Munch, "St. Grammegård", Åkirkeby, Bornholm. Peder og Kirsten havde først en lille ejendom, "Sofiehøj", Åkirkeby. Siden overtog de Kirstens fødegård, "St. Grammegård". Peder Jørgensen døde 9. aug. 1980, begravet i Åkirkeby. Kirsten M. Jørgensen bor nu Lindevej 1, 3720 Åkirkeby.

Børn:

b. 1. Troels Munch Jørgensen, født 12. marts 1944, Åkirkeby.
2. Anders Munch Jørgensen, født 18. juli 1945, død 28. marts 1946.
3. Karen Munch Jørgensen, født 11. okt. 1946, død 31. marts 1947.
4. Greta Vibeke Jørgensen, født 27. okt. 1949, Åker.
5. Lis-Beth Jørgensen, født 25. april 1951, Åker.
6. Ivar Lasse Jørgensen, født 25. april 1951, Åker.
(De tre søskende 4, 5 og 6 er adopteret)
7. Hans Munch, født 2. dec. 1954 (plejesøn).

b. 1. *Troels Munch Jørgensen*, student 1965, akademiingeniør 1969, gift 11. marts 1966 i Brønshøj Kirke med hospitalslaborant Birte Niebuhr, født 11. dec. 1943 i Brønshøj, datter af taxavognmand Otto Niebuhr og Kamma Christiansen. Adresse: Tulipanvej 4, 3720 Åkirkeby.

Børn:

1. a. Claus Munch Jørgensen, født 16. jan. 1967, Hvidovre.
b. Henrik Munch Jørgensen, født 14. april 1971, Vallensbæk.
c. Birgitte Munch Jørgensen, født 21. marts 1974, Vallensbæk.

1. a. *Claus Munch Jørgensen*, stud. merc., bor sammen med stud. agro. Lone Jensen, født 22. febr. 1966, datter af Egon og Agnes Jensen, Studsgård.

b. 4. *Greta Vibeke Jørgensen*, omsorgsassistent, gift 28. marts 1980 i Aakirke, Åker sogn, med gravemester Gustav Preben Hansen, født 4. maj 1956 på Omø, søn af Dina og Børge Hansen, Omø.
Adresse: Nyrupvej 8, 4262 Sandved.

Børn:

4. a. Michael Poulsen, født 27. juni 1975 (plejebarn).
b. Maria Louise Hansen, født 24. okt. 1985, Korea.
c. Kamilla Hansen, født 17. sept. 1987, Korea.

b. 5. *Lis-Beth Jørgensen*, gift 11. juni 1971 med tømrer Frank Hansen, født 22. marts 1946 i Neksø. Adresse: Bødtgervej 8, 3730 Neksø.

Børn:

5. a. Karina Grønnegaard Hansen, født 7. dec. 1972.
b. Nikolaj Grønnegaard Hansen, født 1. sept. 1976.
c. Martin Grønnegaard Hansen, født 18. marts 1979.

b. 6. *Ivar Lasse Jørgensen*, landmand, gift 3. dec. 1975 i Grathe Kirke med Henny, født 3. dec. 1947.
Adresse: "Smørmosegård", Sosevejen 7, 3720 Åkirkeby.

Børn:

6. a. Jeanne Jørgensen, født 22. april 1968.
(medbragt af ægtefælle)
b. Heidi Jørgensen, født 11. april 1977.

b. 7. *Hans Munch*, gift 25. april 1981 med Helga, født 30. aug. 1943. Ægteskabet opløst.

Børn:

7. a. Hans Peder Munch, født 2. sept. 1980.

7. c. *Anna Kirstine Jørgensen*, gift 28. juli 1939 i Hjortshøj Kirke med Viggo Hugger, født 7. dec. 1909, fra Hejls sogn, søn af Jensine og Jens Hugger, "Østerlide", Hejls. De havde først en ejendom på Kalstrup mark ved Mejlby, senere flyttede de til "Kejsergården", Ølsted ved Århus; siden havde de en gård i Siim ved Ry. Viggo døde 8. nov. 1972, hvorefter Anna solgte gården i Siim og købte hus på Kyhnsmindevej 6, 8680 Ry.

Børn:

c. 1. Erling Hugger, født 12. juli 1940, Kalstrup.
2. Vagn Hugger, født 25. okt. 1941, Kalstrup, død 29. april 1943.
3. Signe Hugger, født 14. febr. 1943, Kalstrup.
4. Aase Hugger, født 25. febr. 1944, Kalstrup.
5. Inge Hugger, født 5. april 1950, Ølsted.
6. Ove Hugger, født 20. april 1953, Ølsted.

c. 1. *Erling Hugger*, chauffør, gift 4. maj 1963 i Grindsted med barneplejerske Ilse Therkelsen, født 11. jan. 1940 datter af cykelhandler Esther og Hans Therkelsen, Vejlevej 44, Grindsted. Bor Sportsvej 35, 8600 Silkeborg.

Børn:

1. a. Annette Hugger, født 12. nov. 1965, Silkeborg.
b. Vagn Hugger, født 23. juli 1969, Silkeborg.

1. a. *Annette Hugger*, lærer, bor sammen med civiløkonom Lars Tind Kristensen, født 27. nov. 1964, søn af Bent og Asta Kristensen, Rosenhøj 9, 8670 Låsby. Adresse: Chr. d. 8.'vej 34st.mf., 8600 Silkeborg.

Børn:

a. 1. Trine Tind Hugger, født 15. febr. 1992, Silkeborg.

1. b. *Vagn Hugger*, autoelektriker, bor Vestergade 105, 8600 Silkeborg.

c. 3. *Signe Hugger*, gift 1. juni 1963 i Ry med snedker Poul Erik Christensen, født 18. nov. 1940, søn af gdr. Oskar og Signe Christensen, Thorsager. Adresse: Havrevænget 4, Thorsager, 8410 Rønde.

Børn:

3. a. Karin Christensen, født 5. dec. 1963, Lime.
b. John Christensen, født 3. dec. 1965, Lime.
c. Bo Christensen, født 18. marts 1969, Århus.
d. Sten Christensen, født 5. febr. 1971, Thorsager.

3. a. *Karin Christensen*, laborant, gift 10. nov. 1984 i Thorsager med Claus Erbs, født 12. juni 1961, søn af EDB-tekniker Bjarne Erbs og Birtha Erbs Nielsen, Schoutgaarden 26, 2791 Dragør.
Adresse: Byrstedvej 22, Bradsted, 9541 Suldrup.

Børn:

a. 1. Rikke Jayanti Erbs, født 18. juni 1988, Bombay.

3. b. *John Christensen*, mekaniker, nu gartner, gift 3. april 1987 i V. Starup Kirke med Elin Mette Jensen, født 5. juli 1965, datter af Elly og Karl Jensen, Tofterup. Adresse: V. Skovgårdsvej 23, 8544 Mørke.

Børn:

b. 1. Morten Christensen, født 9. dec. 1987, Århus.
2. Stephanie Christensen, født 20. maj 1989, Århus.

3. c. *Bo Christensen*, elektriker, bor sammen med Joan Gram, datter af Elise og Aage Gram, Hedeskov.
Adresse: Havgårdsvej 36, Rodskov, 8543 Hornslet.

3. d. *Sten Christensen*, bor sammen med Janne Vinter, datter af Kaj og Merete Vinter, Rønde. Adresse: Hulvej 14, Skader, 8543 Hornslet.

c. 4. *Aase Hugger*, gift 17. nov. 1962 i Ry med chaufför Henning Lindegaard Nielsen, født 19. dec. 1936, søn af gartner Børge og Karen Lindegaard Nielsen, Bering, Hasselager. Ægteskabet opløst. Aase gift igen 1. maj 1971 i Århus med skovløber ved Silkeborg Statsskov siden 1990, Niels Peter Nyrup, født 24. sept. 1943, søn af dræningsmester Anker Laugaard Nyrup, Solbjerg, Bælum. Adresse: Sønderskovvej 1, 8600 Silkeborg.

Børn:

4. a. Ulla Lindegaard Nielsen, født 15. sept. 1964, Ravnholt.
b. Mona Lindegaard Nielsen, født 18. maj 1966, Pinds Mølle.
c. Ivan Nyrup, født 3. juni 1971, Århus.



4 generationer ved slægtsmødet i sept. 1991.
Fra venstre: Allan Nyrup, Mona Nyrup, Aase Nyrup f. Hugger, Anna Hugger f. Jørgensen, Dennis Sørensen. Yderst t.h. Helga Jørgensen, Skæring.

4. a. *Ulla Lindegaard Nyrup (født Nielsen)*, kontorassistent, bor sammen med sejlmager Michael Vinter, født 25. sept. 1959, søn af fiskeskipper Erik og Inga Vinter, Henrik Ibsensvej 13, Grenå.
Adresse: Bredgade 81, 8500 Grenå.

Børn:

a. 1. Christoffer Lindegaard Vinter, født 28. juni 1990, Grenå.
2. Venter sig i juli 1992.

4. b. *Mona Lindegaard Nyrup (født Nielsen)*, samlever med specialarbejder Kim Sørensen, født 16. jan. 1962, Venge, søn af Karen og Arne Sørensen, Venge. Adresse: Mesinggade 8, Mesing, 8660 Skanderborg.

Børn:

b. 1. Allan Lindegaard Nyrup, født 11. maj 1987, Skanderborg Sygeh.
2. Dennis Lindegaard Sørensen, født 16. juli 1989, Odder Sygehus.

4. c. *Ivan Nyrup*, under uddannelse som automekaniker, bor hjemme.

c. 5. *Inge Hugger*, eksportassistent, gift 21. aug. 1976 i Ry Kirke med Per Bergman Rasmussen, født 5. maj 1949, søn af forstander Paul J. Bergman og Grethe Bergman Rasmussen, Isagervej 21, Ry. Inge og Per købte grund i Ry, hvorpå de i 1981 byggede hus, da Per kom hjem fra Østen, hvor han sejlede 1/2 år efter endt eksamen som maskinmester. Han er nu maskinchef hos A. P. Møller, udnævnt i marts 1992. Bor Egevej 14, 8680 Ry.

Børn:

5. a. Poul Bergman Rasmussen, født 4. maj 1977, Skanderborg.
b. Mik Bergman Rasmussen, født 10. april 1983, Skanderborg.

c. 6. *Ove Hugger*, socialrådgiver, og bibliotekar Inge Møller, født 23. marts 1953, datter af Eva og Hans Møller, Ågade, Holstebro.
Adresse: Majsvangen 5, Bredballe, 7120 Vejle Ø.

Børn:

6. a. Søren Hugger Møller, født 25. okt. 1986, Vejle.

7. d. *Marie Jørgensen*, gift 1. nov. 1942 i Hjortshøj Kirke med Svend Aage Jensen, født 19. dec. 1912. De boede i Kærholm, Slangerup, købte senere en vognmandsforretning på Larsensvej 3, Græsted. Flyttede i sept. 1991 til Græstedpark 14, 3230 Græsted. Marie døde 15. febr. 1992.

Børn:

d. 1. Bjarne Jensen, født 23. maj 1943, Frederikssund.
2. Lizzi Brita Jensen, født 11. juni 1945, Slangerup.
3. Anne Grethe Jensen, født 26. jan. 1953, Esbønderup.
4. Tina Annette Jensen, født 22. dec. 1963, Rigshospitalet, København.

d. 1. *Bjarne Jensen*, præliminæreksamen, telegrafist, sejlet som telegrafist for A. P. Møller (Mærsk) i 6 år, nu statsautoriseret revisor, gift 21. nov. 1969 med Anne Katrine Nielsen, født 27. febr. 1945, datter af tømrer Knud og Inger Nielsen, "Solbakken", Valbyvej, Græsted. Bjarne og Anne har selv oprettet kontor, først på Hovedgaden i Græsted, senere byggede de en helt ny kontorbygning i en del af deres have.
Adresse: Dønnevældevej 21, 3230 Græsted.

Børn:

1. a. Morten Jensen, født 28. dec. 1971, Hillerød.
b. Klaus Jensen, født 4. febr. 1975, Helsingør.

1. a. *Morten Jensen*, radio- og TV-mekaniker.

d. 2. *Lizzi Brita Jensen*, præliminæreksamen, laborant, u-landsskole, 3 år som frivillig u-landshjælper i Kenya, gift 28. okt. 1967 i Nairobi med Alex Hamlyn (englænder), født 1940 i Indien. Alex er mejeriuddannet i Kenya og England, søn af Hamlyn, officer i den engelske hær, død 1956, og

Molly Hamlyn, død 1971. Alex og Lizzi Hamlyn emigrerede til Australien i 1969. Lizzi er nu ansat på universitetshospitalet i Brisbane. De har hus i Australien. Adresse: 8, Jill St., Brighton, 4017 Queensland, Australien.

Børn:

2. a. Tina Gillian Hamlyn, født 20. sept. 1971, Brisbane.
   b. Linda Hamlyn, født 3. juni 1973, Brisbane.
   c. Udøbt dreng, født 1978, død 1978, Brisbane.
   d. Claire Hamlyn, født 20. juni 1980, Brisbane.

d. 3. *Anne Grethe Jensen*, sygehjælper, gift 15. nov. 1986 i Villingerød Kirke med mekaniker Bo Larsen, født 15. nov. 1951, søn af graver Henry og Tove Anna Larsen, Villingerød. I 1988 købte Anne Grethe og Bo "Autogården" i Græsted. Adresse: Mårumvej 14, 3230 Græsted.

Børn:

3. a. Lene Larsen, født 24. febr. 1981, København.

d. 4. *Tina Annette Jensen*, hospitalslaborant, samlever med Poul Erik Sørensen, Oslo, født 18. marts 1948, søn af Henry og Dagny Sørensen, Juelsminde. Adresse: Ørakerveien 5, N–0284 Oslo.

Børn:

4. a. Stian Jensen, født 28. aug. 1991, Oslo, Norge.

7. e. *Jens Nielsen Jørgensen*, gift 26. april 1946 med Oda Margrethe Holm, født 27. aug. 1924, fra Bække, datter af bygmester Laurits Andersen Holm og Karoline Nielsen, Bække. Jens har fået mellemskoleeksamen 1935. Blev uddannet til skovfoged, havde plads forskellige steder som skovfogedaspirant. Skovfoged på "Gårdbogård", Ålbæk, senere i Hurup, Thy, derefter skovassistent ved Jægersborg Skovdistrikt i Dyrehaven, Klampenborg. Udvandrede til Syd–Rhodesia i febr. 1951, skovfoged i 3 år, derefter ved vejvæsenet. I august 1958 flyttede de til deres nuværende boplads som skovfoged ved New Scotland Dev. Co., P.B. Lothair, Sydafrika (ØK). Fra juni 1992 bosat i Danmark.

Børn:

e. 1. Steen Jørgensen, født 24. okt. 1948, Fanny Filhus fødeklinik, Jægersborg sogn, Gentofte kommune.
   2. Birger Jørgensen, født 14. nov. 1951, Umtali, Syd–Rhodesia.
   3. Ingvar Jørgensen, født 7. juli 1954, Umtali, Syd–Rhodesia.
   4. Jens Erik Jørgensen, født 1. maj 1960, Ermelo, Sydafrika.

e. 1. *Steen Jørgensen*, uddannet som guldminør på statens mineskole i Evander, gift 5. marts 1971 med (Marita) Marie Elizabeth Drotsky, født 23. maj 1952 i Pretoria, datter af bygmester Drotsky, White River, Sydafrika. Steen arbejder nu som kranfører på et stålværk i Middelburg, Syd–Afrika.

Børn:

1. a. Jensen Jørgensen, født 9. marts 1972.
   b. Marilize Jørgensen, født 11. dec. 1974.
   c. Jean Jørgensen, født 16. febr. 1980.

e. 2. *Birger Jørgensen*, maskinarbejder, udlært hos Traberg, Hasle ved Århus, gift i Egå Kirke 29. juni 1974 med børneforsorgspædagog Anne Marie

Olesen, født 23. sept. 1951. Efter endt skolegang på Hermannsburg Skole i Syd-Afrika 1969, kom Birger til Danmark for at aftjene værnepligt og bevare dansk statsborgerskab; derefter kom han i lære som maskinarbejder. Et års tid efter giftermålet flyttede de til Syd-Afrika og boede der til 1987. Anne Marie er nu dagplejemor, og Birger er arbejdsmand hos Radartronic A/S, Sindalsvej, Risskov.
Adresse: Elstedvænge 24, 8520 Lystrup.

Børn:

2. a. Kim Jørgensen, født 19. marts 1976, Ermelo.
   b. Claus Jørgensen, født 30. marts 1979, Newcastle.
   c. Thomas Jørgensen, født 27. maj 1981, Newcastle.

e. 3. *Ingvar Jørgensen* kom også til Danmark efter endt skolegang i Hermannsburg. Var en kort tid hos gartner Ernst Faaborg i Skæring, derefter ved militæret og udsendt til Cypern som militærpoliti. Rejste tilbage til Syd-Afrika hvor han er uddannet ved Post- og Telegraf, gift 2. juni 1983 på Rådhuset i Port Elisabeth (The Magistate) med Jeanette Kotze (fraskilt, havde været gift Mare) født 17. okt. 1953 i Western Area, Syd-Afrika.

Børn:

3. a. Ivan Mare, født 7. febr. 1972, Pietersburg Hospital, Syd-Afrika.
   b. Cecilia Mare, født 4. febr. 1974, Pietersburg Hospital, Syd-Afrika.
   c. Samantha Jørgensen, født 10. maj 1983, Sandford Nursing Home, Port Elisabeth, Syd-Afrika.

e. 4. *Jens Erik Jørgensen*, fysioterapeut, samlever med fysioterapeut Jane Andreasen, født 12. jan. 1964, datter af gdr. Henning og Rigmor Andreasen, Østerled, Dronninglund. Adresse: Sjællandsgade 89$^{th.}$, 9000 Ålborg.

Børn:

4. a. Josefine Andreasen, født 15. sept. 1990.

7. f. *Edith Jørgensen*, gift 20. april 1943 i Hjortshøj Kirke med Viggo Jensen, født 3. dec. 1915, søn af gdr. Ane Dorthea Mogensen og A. Th. Jensen, Egå. Edith og Viggo fik ved deres giftermål en statsejendom i Faurskov ved Hadsten, overtog senere Viggo's fødehjem i Egå. De byggede et nyt hus på deres jord, som er solgt fra til udstykning; de gamle bygninger er revet ned, da arealet bruges til kirkegårdsudvidelse. De købte "Højgård" i Pederstrup ved Kjellerup, hvor de boede til 1986. Edith døde 20. febr. 1992. Viggo boede tidligere Nørregade 38, senere på plejehjemmet "Bøgely", Krabbesgade 8, Kjellerup; han døde 30. april 1992. De er begravet på Hørup kirkegård, Kjellerup.

Børn:

f. 1. Eskild Jensen, født 11. juni 1944, Johannes sogn, Århus.
   2. Birte Jensen, født 7. sept. 1946, Faurskov.
   3. Anna Lise Jensen, født 22. aug. 1949, Egå.

f. 1. *Eskild Jensen*, gårdejer, gift 6. april 1968 i Mejlby Kirke med ekspeditrice Birgit Jensen, født 18. aug. 1946, datter af gdr. Jens Rønde Jensen og Elly Bøjen, Mejlby, Hjortshøj. Adresse: Tøndborgvej 62, Revl, 8620 Kjellerup.

Børn:

1. a. Dorte Bøjen Jensen, født 15. nov. 1974, Kjellerup.

f. 2. *Birte Jensen*, kontorassistent, gift 6. okt. 1973 i Egå Kirke med landmand Peter Overgaard, født 15. sept. 1942, søn af Ejler Overgaard, Iller Damvej 1, Ans. De overtog Peter's fødehjem 5. okt. 1976.
Adresse: Iller Damvej 3, 8643 Ans By.
Børn:

2. a. Gitte Emma Overgaard, født 5. aug. 1983, Viborg.

f. 3. *Anna Lise Jensen*, salgsassistent, gift 24. maj 1975 på Århus Rådhus med seniorsergent Thorvald Lind Nielsen, søn af Edith og Niels Peter Nielsen, Kastanjevænget 11, Ejby. Adresse: Mølleparken 149, 6240 Løgumkloster.
Børn:

3. a. Sten Lind Nielsen, født 6. juli 1973, Sabro.
b. Bente Lind Nielsen, født 3. marts 1977, Århus.

7. g. *Kaj Henning Jørgensen*, gift 3. april 1947 i Todbjerg Kirke med Karen Margrethe Helga Dhejne, født 20. juni 1925, datter af Helga U. Frederiksen, København. Helga og Henning købte i 1948 ejendommen "Rønbæk", Grundfør; de solgte den 1. april 1953 og fik Henning's fødegård i forpagtning, til de købte den 1. dec. 1959. Solgte den 1. aug. 1986 og flyttede til deres nuværende adresse: Munkeparken 4, Skæring, 8250 Egå.
Børn:

g. 1. Kaj Flemming Sørensen, født 16. aug. 1943.
2. Anni Dhejne Jørgensen, født 29. maj 1950, Århus.
3. Olav Dhejne Jørgensen, født 16. april 1952, Grundfør.
4. Elisabeth Dhejne Jørgensen, født 6. juni 1954, Kankbølle.
5. Gert Dhejne Jørgensen, født 9. april 1963, Kankbølle.
6. Henrik Dhejne Jørgensen, født 20. dec. 1966, Kankbølle.

g. 1. *Kaj Flemming Sørensen*, landmand, senere chauffør, gift i Skæve Kirke, Nordjylland, med beskæftigelsesvejleder Kirsten Omø Jensen, født 26. juli 1942, datter af Poul Omø og Annegrethe Omø Jensen, født Mølgaard, Ø. Hjulskov 24, 9740 Jerslev. Adresse: Tingvej 62, 8543 Hornslet.
Børn:

1. a. Anne Mette Omø Sørensen, født 6. sept. 1961, Ålborg.
b. Christian Omø Sørensen, født 18. juni 1966, Ø. Alling.
c. Lisbeth Omø Sørensen, født 7. juni 1969, Åstrup, Skødstrup.

g. 2. *Anni Dhejne Jørgensen*, teknisk assistent, gift 17. juli 1971 i Hjortshøj Kirke med HA-studerende Finn Nedergaard Christensen, født 17. marts 1947 i Esbjerg, søn af fisker Oluf Nedergaard og Ester Christensen, Vinkelvej 50, Skagen. Anni er ansat på Alpha Diesel, og Finn er handelsskolelærer. Adresse: Ryetsvej 22, Kilden, 9900 Frederikshavn.
Børn:

2. a. Ulrik Christensen, født 11. jan. 1974, Ålborg.
b. Martin Christensen, født 10. april 1979, Frederikshavn.

g. 3. *Olav Dhejne Jørgensen*, traktormekaniker, nu langturschaufför for GASA, Tilst, gift 25. marts 1978 i Hjortshøj Kirke med kontorassistent Alice Jacobsen, født 16. marts 1956, datter af Lizzie og Willy Jacobsen, Hvidovre. Adresse: Højager 45, 8530 Hjortshøj.

Børn:

3. a. Mark Dhejne Jørgensen, født 19. juni 1978, Århus.
b. Anja Dhejne Jørgensen, født 31. juli 1984, Århus.

g. 4. *Elisabeth Dhejne Jørgensen*, sygehjælper, gift 22. febr. 1980 på Århus Rådhus med elektriker Keld Nielsen, født 24. febr. 1951, søn af Magna og Niels Nielsen, Vejlby. Adresse: Valmuevej 9, 8240 Risskov.

Børn:

4. a. Katrine Dhejne Nielsen, født 18. juli 1980, Århus.
b. Sophie Dhejne Nielsen, født 7. jan. 1986, Århus.

g. 5. *Gert Dhejne Jørgensen*, efter 10. klasse var han 1 år på EFG kursus, har arbejdet i et gartneri, var et år i Norge, hvorefter han kom i lære som murer, udlært 5. juli 1989, bor hjemme.

g. 6. *Henrik Dhejne Jørgensen*, udlært som gartner på Beder Gartnerskole, hvor han fik det grønne bevis i november 1986, tog driftslederkursus 1987, derefter soldat 9 mdr. (1. juli 1987–88) på Hvorup Kaserne. Efter hjemsendelse søgte han ind ved Postvæsenet i Århus, hvor han nu er kontorpakmester. Adresse: Frederiksallé 102², 8000 Århus C.

7. h. *Niels Bent Jørgensen*, siden 1966 ansat hos Sabroe Refrigeration A/S i Holme, gift 25. marts 1958 i Egen Kirke med kontorassistent på Århus Oliefabrik A/S, Margrethe Jørgensen, født 6. jan. 1927, datter af fhv. gdr. Sigrid og Chresten Jørgensen, Sjellerup, Guderup, Als. Boede Enghuse, Ølsted, fra 1958–91. Ejendommen blev eksproprieret i maj 1991 grundet udvidelse af Søftenvejen. Bent og Margrethe er begge gået på efterløn i 1992 og har nu købt hus på adressen: Nørrevangen 1, 8382 Hinnerup.

8. *Sofus Nielsen*, gift 5. marts 1918 med Anna Jensen, født 6. juni 1895, fra Vejlby, datter af bygmester Kirstine og Jørgen Jensen, Vejlby. Havde først en ejendom på Knagstrup mark ved Hornslet og en tid "Strandbygård", Egå Fed. Var derefter chauffør og boede på Imanuelsvej 17, Kolding. Sofus Nielsen døde 14. okt. 1956. Anna Nielsen solgte senere huset og flyttede til Fynsgade 17, Kolding. Hun døde 25. jan. 1979.

II G. Sørine og Niels Pedersens familie fra Kankbølle.



Sørine Petrea Nielsen og Niels Pedersen.

Sørine Petrea Nielsen, født 12. okt. 1853, blev gift i Hjortshøj Kirke 14. juli 1876 med Niels Pedersen, født 20. sept. 1851, søn af Mette Marie Andersdatter og Peder Poulsen, Hesselballe. Ved deres giftermål overtog de den del af hendes fødegårds jord, der ligger mellem banen og Skødstrupvejen, samt det store skovskifte i Sortemoseskoven, hvilket sidste blev regnet som Sørines arv, medens jorden blev betalt med 12.000 kr. Niels Pedersen døde 22. marts 1905, Sørine døde 10. juli 1934; de er begravet i Hjortshøj.

Børn:

1. Niels Jensen Pedersen, født 4. febr. 1877, Kankbølle mark.
2. Mette Marie Pedersen, født 7. nov. 1880, Kankbølle mark.
3. Peder Poulsen Pedersen, født 3. febr. 1884, død i marts 1884.
4. Bodiline Kirstine Pedersen, født 14. juni 1886, død i jan. 1887.
5. Jørgen Peder Pedersen, født i maj 1892, død i juni 1892.

1. *Niels Jensen Pedersen* tog præliminæreksamen i 1898 og i 1901 landbrugseksamen. Derefter lærer på forskellige mindre højskoler. Han overtog fødegården 1906, men afstod den efteråret 1907 til sin søster og svoger. Derefter lærer på Ry Højskole fra 1907–10. 1910–11 lærer på Klank Højskole, gift 3. nov. 1911 i Uggerslev Kirke med lærerinde på Klank Højskole, Marie Brandt Nielsen, født 14. marts 1883 i Kvong ved Varde, købte Peder Fiskers gård i Grøttrup i 1911, solgte den i 1920 og købte en lille ejendom på Framlev mark, som blev solgt i 1943. Købte derefter hus på Framlev mark. Var regnskabsfører i Harlev–Framlev Brugsforening siden 1931. Niels døde 17. aug. 1950, og Marie døde 4. aug. 1969. De er begravet i Framlev.





Marie og Niels J. Pedersen – Forfattere af den første slægtsbog.

2. *Mette Marie Pedersen* var elev på Vestbirk Højskole 1906, gift 8. okt. 1907 i Hjortshøj Kirke med Anton Sørinus Nielsen, født 14. april 1879, fra Skødstrup, søn af tækkemand Jens Nielsen (Basse) og Ane Margrethe Hansen. De ejede Marie's fødegård på Kankbølle mark. Mette Marie døde 9. nov. 1962. Anton døde 4. april 1971. De er begravet i Hjortshøj.

   Børn:

2. a. *Dagny Nikoline Nielsen*, født 16. jan. 1910, Kankbølle mark, var på Egå Efterskole, Antvorskov og Askov højskoler. Dagny Nielsen boede i sit fødehjem til sin død; men jorden blev solgt fra, og det meste af det blev udlagt til egeskov, så hun boede næsten midt i skoven på adressen Skødstrupvej 168, Hjortshøj. Dagny døde 19. jan. 1989 og blev begravet på Hjortshøj kirkegård.



Marie og Sørinus Nielsen, Dagny Nielsen og Sørine Pedersen f. Nielsen.

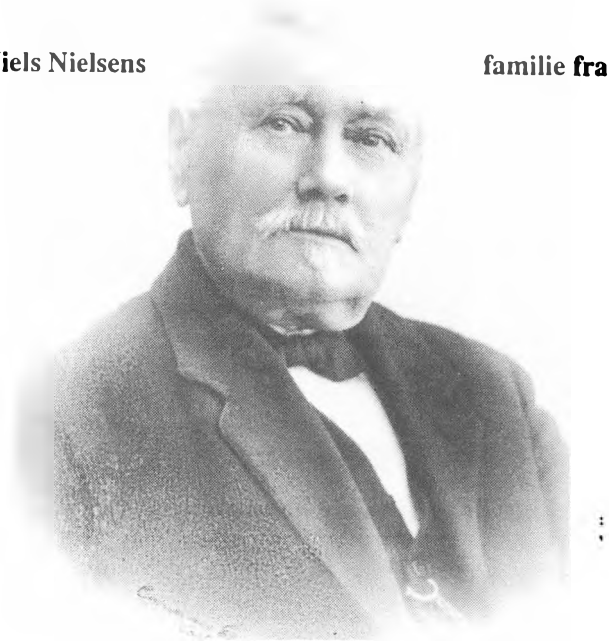

Niels Nielsen.

Niels Nielsen, født 7. nov. 1856, gift 7. nov. 1879 i Hjortshøj Kirke med Ane Nielsen, født 12. sept. 1856, datter af gdr. Niels Helbo, Hjortshøj. De fik ved deres giftermål Ane's fødegård i Hjortshøj. I 1889 blev Niels sognefoged og var det til sin død 19. dec. 1930. Han var Dannebrogsmand. Ane døde 29. nov. 1936.

Børn:

1. Niels Helbo Nielsen, født 9. marts 1882, Hjortshøj.
2. Niels Peder Sofus Nielsen, født 26. dec. 1883, Hjortshøj.
3. Ane Sørine Nielsen, født 10. febr. 1892, Hjortshøj.
4. Ane Dorthea Nielsen, født 27. jan. 1895, Hjortshøj.

1. *Niels Helbo Nielsen*, gift 26. sept. 1912 med Mette Helene Jensen, født 26. sept. 1881, fra Spørring, datter af Kirsten og Mogens Jensen, "Spørring Ladegård". De havde Mette Helene's fødegård i mange år. Da sønnen Jens overtog gården, flyttede Mette og Niels i hus i Spørring. I huset bor deres ældste søn Anders, som er ugift. Mette Helene døde 30. jan. 1953, og Niels døde 5. maj 1956. De er begravet på Spørring kirkegård.

   Børn:

1. a. Niels Anders Kristian Helbo Nielsen, født 21. nov. 1913.
   b. Jens Kristian Helbo Nielsen, født 29. sept. 1918.
   c. Kirstine Helbo Nielsen, født 3. marts 1920.

1. a. *Niels Anders Kristian Helbo Nielsen*, husmand, bor Ågade 9, Spørring, 8380 Trige.

1. b. *Jens Kristian Helbo Nielsen* bor Østergade 83, 8370 Hadsten.

1. c. *Kirstine Helbo Nielsen*, husmoder, gift 25. april 1943 med assurandør Holger Jensen, født 2. dec. 1913, søn af boelsmand Ane Marie og Laust Jensen, Storevorde, Østerenge pr Sejlflod.
Adresse: Nordre Ringgade 14, 4200 Slagelse.
Børn:

c. 1. Frithof Helbo Jensen, født 19. aug. 1944, Hadsten.
2. Doris Helbo Jensen, født 18. juli 1947, Hadsten.
3. Bjarne Helbo-Jensen, født 16. sept. 1953, Vejle.

c. 1. *Frithof Helbo Jensen*, uddannet i Slagelse og Omegns Bank, nu Den Danske Bank, værnepligt fra 2. nov. 1964 ved Gardehusarregimentet i Næstved. Arbejdede i 1968–70 i Tanzania for The National Bank of Commerce. Fra 10. april 1970 ansat som direktionssekretær hos Baltica (dengang Scandinavia Reinsurance Company). Fra 1. jan. 1975 ansat som regnskabschef for United Plantation Africa i Swaziland. Startede eget firma i Mbabane, Swaziland, 1. okt. 1987. Firmaet er specialiseret i computer service og firma-konsultering og hedder Management Information Services Swaziland Ltd., P.O. Box 1240, Mbabane, Swaziland, Afrika. Gift 17. juli 1982 med Prudence Murray, født 11. nov. 1953, datter af William og Prudence Murray, Mbabane, Swaziland.
Børn:

1. a. Bo Dalitz Jensen født 26. april 1974, København.
b. Elisabeth Helbo Jensen, født 24. marts 1984, Johannesburg.
c. Alexandra Helbo Jensen, født 2. april 1987, Johannesburg.
d. Andrew Helbo Jensen, født 2. april 1987, Johannesburg, begge døbt i Engelsk Protetantisk Kirke i Pigs Peek, Swaziland.

c. 2. *Doris Helbo Jensen*, lægesekretær på Slagelse Centralsygehus, gift 25. april 1968 i Sankt Mikkels Kirke, Slagelse, med informationschef ved Slagelse Kommune Jørgen Christensen, født 30. jan. 1944, Slagelse, søn af typograf Børge og Esther Christensen, Jasminvej 8, Slagelse.
Adresse: Anne Marievej 18, 4200 Slagelse.
Børn:

2. a. Jeanette Helbo Christensen, født 20. okt. 1970, Slagelse.
b. Michael Helbo Christensen, født 25. nov. 1973.

2. a. *Jeanette Helbo Christensen*, tandlægeklinikassistent i Slagelse.

2. b. *Michael Helbo Christensen*, blikkenslagerlærling i Slagelse.

c. 3. *Bjarne Helbo-Jensen*, konsulent, gift 18. juni 1977 med børnehavepædagog Hanne Pedersen, født 19. maj 1955. Ægteskabet opløst.
Bjarne H. Jensen bor Tejstgården 66, 2670 Greve.
Børn:

3. a. Steen Helbo-Jensen, født 14. okt. 1979, Roskilde.

2. *Niels Peder Sofus Nielsen*, gift 15. maj 1906 i Hjortshøj Kirke med Jensine Karoline Rasmussen, født 21. maj 1885 i Borum, datter af Peder og Karen Marie Rasmussen, Borum. De købte først en mindre gård i Mejlby, men flyttede i 1913

til "Haslundgård" ved Randers; den solgte de i 1938 og købte "Højbo" i Hjortshøj. De opnåede at fejre krondiamantbryllup. Niels Peder døde 28. juni 1971, og Jensine døde 19. marts 1976. De er begravet i Hjortshøj.

Børn:

2. a. Birthe Rigmor Nielsen, født 11. jan. 1907, Mejlby.
   b. Aksel Richard Skovgaard Nielsen, født 4. april 1908, Mejlby.
   c. Niels Anton Helmer Nielsen, født 18. dec. 1911, Mejlby.

2. a. *Birthe Rigmor Nielsen*, gift 5. maj 1932 i Haslund Kirke, Randers, med Simon Peter Pedersen Fink, født 28. dec. 1902, fra "Brands Holmgård", Bedsted, Thy, søn af Salmon Pedersen Fink og Jensine Ottomine Nielsen Søe. Simon Peter har i mange år været mejeribestyrer i Tullebølle på Langeland, men måtte opgive dette erhverv, efter at han faldt i mejeriet og kom alvorligt til skade med brækkede ribben, som gav hul på den ene lunge. Dette krævede et langt sygeleje, som på et tidspunkt ikke så lyst ud. De flyttede i et hus i Tullebølle og fandt efterhånden lidt kræfter igen og måtte have noget at virke med. Fink fik den idé at oprette en borgerforening og fik regnskabet hos tømrer G. Hansen at passe. Birthe Rigmor fandt et let arbejde hos en lærerinde med pasning af en lille dreng samt opsyn med borgerforeningens lokaler. Tiden gik fint og de følte sig tilpas. Simon Fink døde 26. marts 1979; begravet på Tullebølle kirkegård. Rigmor Fink bor Bygaden 103, Tullebølle, 5953 Tranekær, Langeland.

Børn:

a. 1. Wagn Erik Fink, født 18. marts 1933, Tullebølle.
   2. Runa Lizzie Fink, født 25. maj 1934, Tullebølle.
   3. Grethe Connie Fink, født 5. febr. 1937, Tullebølle.
   4. Knud Tage Pedersen Fink, født 24. febr. 1938, Tullebølle.
   5. Tove Gunhild Pedersen Fink, født 31. aug. 1940, Tullebølle.
   6. Ole Kjeld Pedersen Fink, født 11. juli 1945, Tullebølle.

a. 1. *Wagn Erik Fink,* udlært disponent i isenkram, gift på Rådhuset i København 15. okt. 1960 med telefonistinde Elsa Linde Hansen, født 24. sept. 1928 i Sevel, datter af snedker Hans Axel Hansen og Birthe Linde, Slagelsevej 6, Kalundborg. Elsa døde 9. sept. 1985 af en alvorlig sygdom; begravet på Brønderslev kirkegård.

Wagn Fink bor Finsensvej 13, 9700 Brønderslev.

Børn:

1. a. Henrik Linde Fink, født 11. okt. 1961, Østerled, Vejle.
   b. Lars Linde Fink, født 25. april 1969, Brønderslev.

1. a. *Henrik Linde Fink*, ugift, lærer i Christianshåb, Grønland, fra 1. aug. 1987, samlever med lærer Gitte Carøe Klitgaard, Christianshåb, født 16. okt. 1960, datter af Birgith og Erik Klitgaard, Stejlhøjvej, Nørager.

Børn:

a. 1. Laura Augusta Aviaja Carøe Fink, født 14. dec. 1988, Christianshåb, Grønland.
   2. Udøbt pige , født 31. marts 1992, Christianshåb, Grønland.

1. b. *Lars Linde Fink*, isenkræmmerekspedient hos Kvickly, Brønderslev, siden 1. juli 1987, forlovet med Nellie Jørgensen, født 5. maj 1972, datter af Margit og Thommas Jørgensen, Krogsdamsvej 18, Thorshøj, Ø. Vrå. Bor Lærkevej 91, Ø. Hjermitslev, 9700 Brønderslev.

a. 2. *Runa Lizzie Fink*, apoteksdefektrice, gift 29. sept. 1956 i Tullebølle Kirke, Langeland, med førstemejerist Vagn Ligaard, født 30. maj 1932, søn af mejeribestyrer Jørgen Chr. Ligaard og Ragnhild Pedersen, Them, Jylland. Runa blev uddannet på Rudkøbing Apotek; rejste et år til England (1954) og arbejdede derefter på Sct. Knuds Apotek i Odense til giftermålet. Var senere ansat på kontoret på Juelsminde Kysthospital, indtil dette blev nedlagt 1971, og hun adopterede en pige. Vagn er efter mange års virke gået fra mejerifaget og var ansat på Juelsminde Kommunekontor, har været på kommunalskole i Fredericia, færdig sommeren 1972. Ægteskabet opløst i 1986. Runa og Charlotte flyttede derefter til Fredericia. Her oprettede Runa en lokal forening for Kræftens Bekæmpelse i 1986, som hun er formand for. Har arbejdet for Kræftens Bekæmpelse siden 1973 og er stærkt involveret i socialt arbejde, bl.a. selvhjælpsgruppearbejde og vedrørende bedre patientstøtte på landsplan til kræftramte og pårørende, idet hun var stærkt medvirkende til oprettelse af selvhjælpsgrupper i Fredericia. Rådgivningsbus i Sydjylland og snart et mammografi-screeningstilbud (Fyns Amt). Adresse: Søndermarksvej 1002, 7000 Fredericia.

Børn:

2. a. *Charlotte Ligaard*, født 10. maj 1971, Århus. Efter 10 klasse et år på Femmøller Efterskole, basisår på Levnedsmiddellinien, Vejle Tekniske Skole, har i 1991 arbejdet som lærermedhjælper (slagterlinien) samme sted. Var derefter i praktik hos et par slagtermestre, kom i lære som butiksslagter, men firmaet gik konkurs. Arbejder nu som butiksmedhjælper hos en slagtermester i Tørring og håber snart at finde en læreplads. Adresse: Skanderborgvej 29, V. Ørum, 7171 Uldum.

a. 3. *Grethe Connie Fink* har været defektrice ved Rudkøbing Apotek, er nu bibliotekar, gift 28. marts 1959 i Tullebølle Kirke med elektriker, nu lærer, Gerhardt Gehrt Nielsen, ansat ved Taulov Centralskole, født 31. maj 1930, søn af arbejdsmand Axel Harald Nielsen og Minna Gehrt, Rolighedsvej, Sommersted, Sønderjylland.
Adresse: Højrupvej 16, Taulov, 7000 Fredericia.

Børn:

3. a. Per Fink Nielsen, født 27. sept. 1959, Tullebølle.
b. Jens Fink Nielsen, født 28. juli 1962, Taulov.

3. a. *Per Fink Nielsen*, agrarøkonom, samboende med ergoterapeut Anne Mette Neve, født 3. aug. 1965 i Esbjerg, datter af arkitekt Møller Christensen og sundhedsplejerske Rut Neve.
Adresse: "Bøgedal", Bredgade 46, 5492 Bred.

Børn:

a. 1. Andreas Fink Nielsen, født 28. jan. 1992, Odense.

3. b. *Jens Fink Nielsen*, maskintekniker, samboende med studerende Anne Elisabeth Engmann, født 29. aug. 1967 i København, datter af salgsdirektør Peter og Lisbeth Engmann.
Adresse: Østergade 6, Taulov, 7000 Fredericia.
Børn:
b. 1. Rasmus Engmann Fink, født 30. april 1991, Fredericia.

a. 4. *Knud Tage Pedersen Fink*, bankassistent, filialchef, gift 23. juli 1960 i Tullebølle Kirke med Ingelise Nielsen, født 6. juli 1940, ekspeditrice i trikotage, nu husmoder, datter af vognmand Niels Folmer Nielsen og Else Askebjerg, Lismosevej 1, Tullebølle, Tranekær. Knud begyndte som bank-elev i Andelsbanken i Rudkøbing i 1954. Fra 1. maj 1958 til 31. okt. 1959 var han soldat, hjemsendt som korporal fra Langelandsfortet; derefter i Andelsbanken i Rudkøbing til 15. jan. 1961. Ved Bryndum Kommune til 30. nov. samme år, så i Andelsbanken i Svendborg til dec. 1964; derpå i Andelsbanken i Gudbjerg, som han har stået for moderniseringen af, og hvor han nu er bankbestyrer - filialchef. Altid hjælpsom og rede med gode råd. Ingelise er ekspedient i en guld- og sølvsmedeforretning i Hesselager. Adresse: Byvej 25, 5892 Gudbjerg Sydfyn.
Børn:
4. a. Helle Nielsen Fink, født 12. febr. 1961, Tullebølle.
b. Niels Peter Nielsen Fink, født 17. juni 1966, Svendborg.

4. a. *Helle Nielsen Fink*, HF-elev på Svendborg Handelsskole, sekretær, gift 8. febr. 1986 i Gudbjerg Kirke med Jean Philibert Marc, født 23. febr. 1960, søn af journalist Jean Philibert (død) og Francoise Rousseau (gift med Pierre Morel 23. dec. 1985, Villa la Gargan, 85 Place Mottet, St. Jacques de Grasse, Frankrig).
Adresse: 112 Rue du Croissant, B-1060 Bruxelles, Belgien.
Børn:
a. 1. Niels Sebastian Fink Philibert, født 1. dec. 1989, Svendborg.

4. b. *Niels Peter Nielsen Fink*, skolegang i hhv. Gudbjerg og Gudme skoler. EFG, handel og kontor, på Svendborg Handelsskole. Kommuneelev ved Gudme Kommunes Socialforvaltning. Sparekasseelev i Svendborg Sparekasse. Sparekasseassistent/souschef i Svendborg Sparekasse, Hesselager afdeling. Medarbejdervalgt medlem af bestyrelsen for Svendborg Sparekasse. EF-assistent i Europa-Parlamentets Budget- og Finanskontrol i Luxembourg. Fra 1985-91 aktiv spiller på GOG's 1. divisions' håndboldhold.
Adresse: 27 Av. Victor Hugo, L-1750 Luxembourg.

a. 5. *Tove Gunhild Pedersen Fink*, husmoder, gift 31. marts 1962 i Tullebølle Kirke med brugsuddeler Kjeld Hansen, født 25. maj 1937, søn af mølleejer Peter Iversen og Johanne Marie Hansen, Lovrupvej, Døstrup, Sønderjylland. Efter at have bestyret Ferup brugs i nogle år, flyttede de til Tinglev, hvor de har fået ny brugs at bestyre, et supermarked, hvor der er ansat en del unge mennesker. Tove Gunhild tager del i forretningens gang

og i sport samt forskellige foreningsbestyrelser. Hun er et livsstykke, som sætter kulør på tilværelsen, og som alle kan lide.
Adresse: Skovfennen 13, 6360 Tinglev.
Børn:

5. a. John Fink Hansen, født 17. april 1964, Ferup.
b. Lars Fink Hansen, født 22. nov. 1971, Tinglev.

5. a. *John Fink Hansen*, ansat i Den Danske Bank, bor Koldingvej 38, 7100 Vejle.

5. b. *Lars Fink Hansen*, ansat i Kvickly, Tønder, bor Kongevej 193, 6270 Tønder.

a. 6. *Ole Kjeld Pedersen Fink*, gift 2. aug. 1969 med Tove Ottesen, født 16. juli 1945, datter af Ragnhild Marie og Harald Ottesen. Tove var på Gerlev Idrætshøjskole fra 1. nov. 1967 til 1. april 1968, er nu ansat i Andelsbanken i Svendborg, hvor Ole også er ansat; han blev 1. jan. 1975 udnævnt til bankfuldmægtig. De har bygget eget hus. Ved flid og sparsommelighed havde de samlet en skilling til formålet. Tove er en optaget håndboldspiller, og Ole studerer videre i sit bankfag.
Adresse: Sanddalsvænget 10 e, 5700 Svendborg.
Børn:

6. a. Jakob Fink, født 9. jan. 1972.
b. Søren Fink, født 16. aug. 1976.

2. b. *Aksel Richard Skovgaard Nielsen*, gift 12. nov. 1929 i Hornbæk Kirke med Katrine Buch, født 2. nov. 1905, fra Hammershøj, datter af handelsmand Marie og Anthon Buch, Kvorning.
Adresse: Byleddet 1, Over Hornbæk, 8900 Randers.
Børn:

b. 1. Anton Skovgaard Nielsen, født 4. juni 1928, Hornbæk.
2. Kirsten Skovgaard Nielsen, født 24. maj 1930, Hammershøj.
3. Helene Skovgaard Nielsen, født 3. juli 1932, Løvskal.
4. Sofus Skovgaard Nielsen, født 3. juli 1936, død 20. jan. 1943.

b. 1. *Anton Skovgaard (Nielsen)*, landmand, gift 22. juni 1949 i Kvorning Kirke med Mary Vita Mikkelsen, født 25. maj 1927, Kvorning, datter af Pauli og Katrine Mikkelsen, Kvorning.
Adresse: Vesterled 24, Kvorning, 8830 Tjele.
Børn:

1. a. Tove Skovgaard Nielsen, født 25. april 1951, Kvorning.
b. Bjarne Skovgaard Nielsen, født 5. sept. 1957, Kvorning.
c. Kaj Skovgaard Nielsen, født 8. maj 1968, Kvorning.



Katrine og Aksel Skovgaard Nielsen med børn og svigerbørn ved deres guldbryllup.

1. a. *Tove Skovgaard Nielsen* gik i skole i Kvorning, Vorning og på Hammershøj Centralskole. I 1967 tog hun teknisk forberedelseseksamen fra Randers Tekniske Skole og var derefter en tid i huset. 1968–70 stod hun i lære som kemilaborant på Palsgaard i Juelsminde. Hun var derefter ansat på Svendborg Konservesfabrik til 1971 og fik senere ansættelse ved levnedsmiddelkontrollen i Odense, hvor hun var til 31. dec. 1982; har siden passet kontoret i ægteparrets virksomhed med handel med landbrugsmaskiner. Gift 19. april 1973 i Kvorning Kirke med landbrugsmaskinmekaniker Robert Linhardt Støttrup Pedersen, født 23. marts 1946, søn af fhv. gdr. Laurs Pedersen og Lydia Støttrup Pedersen, Vinkelvej 257, Vinkel, Viborg. Robert gik i skole i Vinkel; herefter var han elev på Levring Efterskole, kom i lære hos smedemester Brodersen, Vinkel, og blev udlært i 1965, hvorefter han arbejdede en tid ved fa. A. Blom, Skanderborg. Værnepligten aftjent ved Jydske Feltartilleriregiment i Århus; arbejdede derefter en tid hos smedemester E. Gravballe i Bjerringbro, hvorefter han igen kom til A. Blom, Skanderborg, til maj 1970. Derpå var han hos maskinhandler Hans Frimann i Bellinge til 1982; da begyndte han egen maskinforretning med landbrugsmaskiner i Ellehaven, Tommerup.
   Adresse: Violvej 10, Verninge, 5690 Tommerup.
   Børn:
   a. 1. Kim Støttrup Pedersen, født 25. nov. 1975, Odense.
      2. Mette Støttrup Pedersen, født 11. maj 1978, Odense.

1. b. *Bjarne Skovgaard (Nielsen)*, tømrer, gift 29. maj 1982 i Hadsten med gastronomassistent Britta Engelbrecht, født 1. juni 1959 i Hadsten, datter af murermester Dion Engelbrecht og Ida Signe Abrahamsen Hougaard, Hadsten. Bjarne gik i skole i Kvorning, Vorning og Hammershøj. I 1976 blev han udlært som tømrer hos tømrermester Søren Andreassen, Kvorning, hvor han var beskæftiget indtil 1981. Herefter ansat på togfabrikken Scandia i Randers som snedker indtil 1986, derpå job hos tømrermester Finn Støttrup, Kvorning. Sideløbende har han opdræt af harer. Britta gik først i skole i Hadsten, siden tog hun realeksamen i 1976 fra Randers Realskole, var derefter et år i huset. Kom i lære som smørrebrødsassistent i Randers hos Johan Pedersen "Solo-Smørrebrød". Efter endt uddannelse fik hun job i køkkenet på Asferg plejehjem, hvor hun var i 8 år. Arbejder nu hos Jens Sinding Food i Hammershøj. Adresse: Nordvang 28, Kvorning, 8830 Tjele.

   Børn:

   b. 1. Martin Skovgaard, født 7. febr. 1985, Kvorning.
   2. Sanne Skovgaard, født 27. juni 1990, Kvorning.

1. c. *Kaj Skovgaard (Nielsen)* gik i skole på Hammershøj Centralskole. Kom i lære som bygnings- og landbrugssmed hos smedemester Birger Kastbjerg, Ørum Smedje, udlært 1989, var herefter soldat ved Jydsk Ingeniørregiment. Efter værnepligten kom han tilbage til Birger Kastberg. I 1991 ansat hos Brøndum VVS, Viborg, som rejsemontør i udlandet. Adresse: Vesterled 24, Kvorning, 8830 Tjele.

b. 2. *Kirsten Skovgaard Nielsen*, husmoder, gift 13. april 1947 i Sct. Peders Kirke, Randers, med teglværksarbejder Ejvind Jens Nielsen, født 14. febr. 1924, søn af Dorthea og Niels Nielsen, Iglsø, Stoholm.
Adresse: Stendigevej 1, Læsten, 8900 Randers.

   Børn:

2. a. Birthe Nielsen, født 27. maj 1947, Løvskal.
   b. Leif Nielsen, født 24. juni 1949, Viborg.

2. a. *Birthe Nielsen*, sygehjælper på Viborg Sygehus, gift 25. febr. 1972 i Viborg med tømrer Jørgen Leth, født 6. april 1944, søn af Magda og Gregers Leth, Ørum Sønderlyng. Adresse: Thorsvej 19, 8800 Viborg.

   Børn:

   a. 1. Peter Leth, født 5. juli 1972, Viborg.
   2. Kirsten Leth, født 30. aug. 1976, Viborg.
   3. Mette Leth, født 27. aug. 1985, Viborg.

2. b. *Leif Nielsen*, gift 2. nov. 1968 i Læsten Kirke med Elisabeth Nielsen. født 22. april 1947. Ægteskabet opløst 1981. Leif Nielsen bor Fusagervej 6, Sparkær, 8800 Viborg. Elisabeth Nielsen bor Lærkebakken 118, 8831 Løgstrup.

   Børn:

   b. 1. Ole Frank Nielsen, født 28. febr. 1967, Læsten.
   2. Annette Nielsen, født 11. okt. 1969, Læsten.

3. Søren Nielsen, født 25. jan. 1971, Fusager.

b. 1. *Ole Frank Nielsen*, slagter, samboende med Britta Hansen, født 24. marts 1968, Vestervig.
Adresse: Hesselåvej 4, Skave, 7500 Holstebro.
Børn:
1. a. Linette Nielsen, født 20. okt. 1989, Holstebro.
b. Emil Nielsen, født 12. marts 1992, Holstebro.

b. 2. *Annette Nielsen* bor Hulagervej 4, Hjarbæk, 8831 Løgstrup.

b. 3. *Søren Nielsen*, gartner, bor sammen med Anja Hjulmand Knudsen, født 20. sept. 1970.
Adresse: Fusagervej 12, Sparkær, 8800 Viborg.
Børn:
3. a. Mia Hjulmand Nielsen, født 7. febr. 1990, Viborg.

b. 3. *Helene Skovgaard Nielsen*, husmoder, gift 10. nov. 1951 med pedel Ejnar Herman Kristensen, født 27. aug. 1924.
Adresse: "Skjernbo", Tindbækvej 109, Tindbæk, 8900 Randers.
Børn:
3. a. Else Kristensen, født 18. maj 1954, Lee.
b. Per Skovgaard Kristensen, født 29. juni 1958, Tindbæk.
c. Anne Marie Kristensen, født 29. maj 1966, Tindbæk.

3. a. *Else Kristensen*, gift 1. juli 1976 i Skjern Kirke med Jørn Bach Rasmussen, født 28. juni 1951, søn af boelsmand Otto og Asta Dusine Bach Rasmussen, Pederstrupvej 34, 8620 Kjellerup. Else er uddannet sygehjælper på Kjellerup Sygehus i 1974, hun har haft 4 mdr. højskoleophold i Ry. Uddannet pædagog fra Albertslund Børnehaveseminarium 1978. Børnehaveklasselærer fra aug. 1981 i Brøndby Kommune; fra aug. 1986 ansat som socialpædagog i Roskilde Amt med tjeneste ved specialbørnehjemmet "Skelbakken", dog med et års orlov 1989/90 med studium ved Københavns Social-Pædagogisk Højskole. Jørn blev uddannet kommis i Mausing Brugsforening, aftjente sin værnepligt i Værløse 1971-72, kom ind til politiet april 1974, kriminalassistent på Politigården i København fra august 1980.
Adresse: Godsparken 1, 2670 Greve.
Børn:
a. 1. Kathrine Bach Rasmussen, født 27. aug. 1979, Vallensbæk.
2. Louise Bach Rasmussen, født 7. aug. 1982, Karlslunde.

3. b. *Per Skovgaard Kristensen,* uddannet som kommis i Lee Brugs og var derefter soldat ved Jydske Trænregiment, Hvorup Kaserne. I 1979 købte han, sammen med Lene Kjeldsen, hus på Kildevældet 6 e, Bjerringbro. I 1980 startede Per som salgschauffør ved Carlsbergdepotet i Bjerringbro. Fra 1984 og til 1989 bestyrer af Carlsberg-depotet i Viborg, og fra 1989 har Per været ansat som portner i Føtex, Viborg.

Gift 12. maj 1983 i Gullev Kirke med assistent Lene Kjeldsen, født 13. juli 1959, datter af gdr. Knud og Tove Aagaard Kjeldsen, Borrevej 27, Nøddelund, Bjerringbro. Lene blev uddannet assistent i 1979 på Bjerringbro Landboforening, I 1986 flyttede de til Viborg på grund af Pers arbejde, og fra samme år fik Lene arbejde på Viborg Amts Landøkonomiske Forening. Adresse: Gråmejsevej 107, 8800 Viborg.

Børn:

b. 1. Jette Skovgaard Kristensen, født 10. febr. 1985, Bjerring sogn.
2. Morten Skovgaard Kristensen, født 3. april 1988, Søndre Sogn, Viborg.

3. c. *Anne Marie Kristensen,* uddannet teknisk tegner i 1986 på Dronningborg Maskinfabrik A/S, Randers, og arbejdede her som kontorassistent til 1988. Fra 1988 til 1989 ansat i et spøg-&-skæmt engrosfirma. Herefter ansat på Grundfos A/S i Bjerringbro. Bor i hus sammen med Peter Kruse, født 12. juni 1947, søn af arbejdsmand Simon og Carla Nielsen, Friskolevej 12, Fasterholt, Brande. Peter er udlært tømrer i 1967, herefter aftjent værnepligt hos Jydske Telegrafregiment i Århus og siden ansat i forsvaret. Han er nu seniorsergent i Hærens Operative Kommando i Århus. Anne Marie og Peters store fællesinteresse er opdræt og kørsel med Siberian Husky slædehunde.
Adresse: Rønvangen 186, 8382 Hinnerup.

2. c. *Niels Anton Helmer Nielsen*, uddannet i kolonial, senere repræsentant i pibe- og rygeartikler, gift 10. marts 1951 i Trinitatis Kirke, Fredericia, med overassistent i Fredericia Kommune Else Henriksen, født 1. juni 1928, datter af overportør Sofus Peter og Elna Karen Marie Henriksen, Ørnevej 7, Fredericia. Helmer døde af hjertestop 31. jan. 1977 efter mange års tiltagende svaghed; men han passede sit arbejde lige til sin død. Han blev begravet 4. febr. 1977 fra Hannerup Kirke, Fredericia, og ligger begravet på Assistenskirkegården i Fredericia. Else Nielsen bor Prangervej 68, 7000 Fredericia.

Børn:

c. 1. Helge Dissing Nielsen, født 6. marts 1942, af Helmers første ægteskab.
2. Karsten Sønderskov Nielsen, født 3. april 1952, Fredericia.
3. Rudi Sønderskov Nielsen, født 19. jan. 1958, Fredericia.
4. Jette Sønderskov Nielsen, født 16. juni 1960, Fredericia.

c. 1. *Helge Dissing (Nielsen)*, gift 28. okt. 1967 på Frederiksberg Rådhus med Eva Hansen, født 8. aug. 1947. Ægteskabet opløst 31. marts 1971. Helge Dissing blev gift igen 20. maj 1972 i Hans Tausens Kirke, Islands Brygge, med sekretær i Danmarks Radio, TV-byen, Birgit Marie Jonasson, født 16. juli 1947. Helge er studievejleder og ansat på Danmarks Forsikringshøjskole, Rungsted.
Adresse: Munkerisparken 26, 3460 Birkerød.

Børn:

1. a. Jeanette Dissing, født 6. april 1968.
b. Michael Dissing, født 23. febr. 1972.

1. a. *Jeanette Dissing* bor hos moderen.

c. 2. *Karsten Sønderskov Nielsen*, uddannet i Handelsbanken, Fredericia afd., men begyndte 1. marts 1979 som automobilforhandler. Gift 28. sept. 1974 i Trinita Kirke, Cuneo, Italien, med Anita Bongiovanni, født 14. juni 1953, datter af Oderda Giovanna og Stefano Bongiovanni, Via Carlo Marro 26, Trinita, Cuneo, Italien. Karsten var fuldt aktiv som automobilforhandler; han døde af et hjertestop 24. nov. 1991 og blev begravet fra Hannerup Kirke, Fredericia, ved siden af sin fader på Assistenskirkegården i Fredericia. I marts 1986 købte Anita og Karsten også hus i Italien, og Anita og sønnen Stefan bor nu Via Giusiana 10, I-12049 Trinita, Cuneo, Italien.

Børn:

2. a. Stefan Sønderskov Nielsen, født 6. juli 1980.

c. 3. *Rudi Sønderskov Nielsen*, bankuddannet i Den Danske Bank, nu ansat i Sydbank som erhvervschef, gift 20. april 1991 i Trinitatis Kirke i Fredericia med sygehjælper på Fredericia Sygehus Jane Elise Knudsen.
Adresse: Skjoldborgsvej 15, 7000 Fredericia.

Børn:

3. a. Rasmus Sønderskov Nielsen, født 28. jan. 1989.

c. 4. *Jette Sønderskov Nielsen* læste til børneforsorgspædagog på Esbjerg Socialpædagogisk Seminarium og blev færdiguddannet som socialpædagog i 1982, arbejder under forsorgen med fysisk og psykisk handicappede. Gift 21. maj 1988 i Hannerup Kirke med S-assistent ved DSB Niels Teilbæk, født 7. aug. 1958, søn af Tove og Gunnar Teilbæk, Ydunsvej 49, Fredericia. Har bygget hus på Hannerupvænget 29, 7000 Fredericia.

Børn:

4. a. Mie Sønderskov Teilbæk, født 14. april 1989, Fredericia.

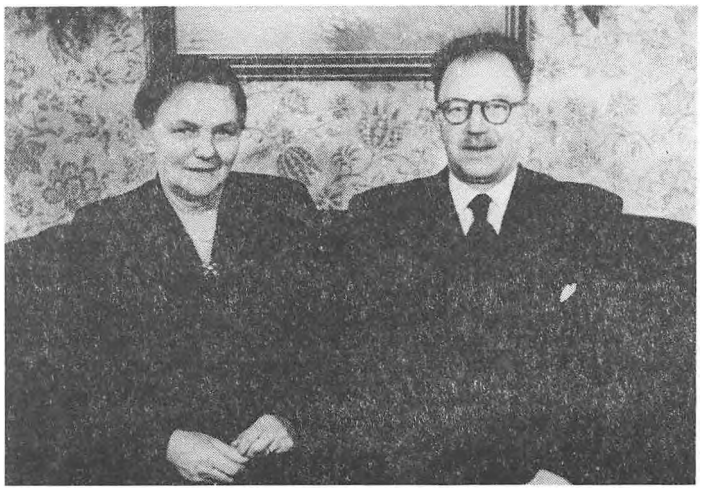

Ane og Jens Rasmussen, Hjortshøj.

3. *Ane Sørine Nielsen*, gift 7. nov. 1912 i Hjortshøj Kirke med Jens Rasmussen, født 27. aug. 1889 i Tørring ved Ry, søn af Sidsel Marie Jensen og Peder Rasmussen, Tørring. De havde en gård i Hesselballe en kort tid, fik så Ane's fødegård i Hjortshøj; Jens blev sognefoged ved sin svigerfaders død ved juletid 1930. Ane og Jens flyttede i 1956 i villaen "Højlund" ved siden af gården, som var bygget til den gamle sognefoged, og der levede de til deres død. Jens døde 18. marts 1958, og Ane Sørine døde 25. aug. 1962. De er begravet på Hjortshøj kirkegård.

Børn:

3. a. Elvin Henry Rasmussen, født 29. april 1913, Hesselballe.
   b. Svend Erik Halfdan Rasmussen, født 9. nov. 1914, Hjortshøj.
   c. Peder Egon Rasmussen, født 25. jan. 1919, Hjortshøj, død 1. april 1925.
   d. Gudrun Annalise Marie Rasmussen, født 7. juni 1923, Hjortshøj.
   e. Peter Egon Rasmussen, født 5. okt. 1927, Hjortshøj.

3. a. *Elvin Henry Rasmussen*, gift 26. dec. 1942 i Hjortshøj Kirke med kontorassistent Liona Michelli Bodil Carlsen, født 1. febr. 1917 i Århus. Havde tobak- og vinforretning, Åboulevarden 53, Århus. Elvin døde 11. jan. 1983, begravet i Hjortshøj. Bodil Rasmussen bor Åboulevarden 53, 8000 Århus C.

Børn:

a. 1. *Anne-Marie Tonci Rasmussen*, født 6. marts 1956, Århus. Efter realeksamen i 1973 påbegyndt uddannelse som regissør. Efter uddannelsen arbejdede Anne-Marie, frem til 1980, på Hvidovre Teater om vinteren og om sommeren på Molsrevyen. I 1980 ansat i Danmarks Radio, Teateraf-delingen, som regissør. Gift 29. april 1983 i Hjortshøj Kirke med musikpædagog og musiker Jørgen Vidkjær, født 17. sept. 1942, søn af Børge Vidkjær og Valborg Sofie Petersen, Frederiksberg. Jørgen er uddannet musiker og har i mange år spillet i udlandet. I 1987 tog han ligeledes en uddannelse som musiklærer og arbejder nu med begge genrer.

Adresse: St. Valbyvej 10, Himmelev, 4000 Roskilde.

Børn:

1. a. Kira Ann Vidkjær, født 24. jan. 1986, Roskilde Amtsygehus.
   b. Jais Tim Vidkjær, født 31. maj 1988, Roskilde Amtsygehus.
   c. Iben Lin Vidkjær, født 13. aug. 1991, Roskilde Amtsygehus.

3. b. *Svend Erik Halfdan Rasmussen*, gift 23. aug. 1940 i Harlev Kirke med Inger Enevoldsen, født 20. marts 1919, fra "Skibby Enggård", Ormslev, datter af Petrine og Holger Enevoldsen, Ormslev. Har haft gårde to steder, sidst i Skødstrup. Svend Erik døde 27. febr. 1979 og blev begravet på Hjortshøj kirkegård. Gården i Skødstrup er udstykket; men de beholdt stuehuset og en ret stor have; her bor Inger stadig. Adresse: Bondehaven 14, 8541 Skødstrup.

Børn:

b. 1. Knud Erik Rasmussen, født 17. aug. 1944, død 22. aug 1944.
   2. Jytte Rasmussen, født 24. febr. 1946, Lystrup, Vivild.
   3. Bente Rasmussen, født 18. febr. 1953, Hårby, Skanderborg.

b. 2. *Jytte Rasmussen*, overassistent, gift 4. okt. 1969 med Erik Jacobsen, født 2. juni 1937, søn af gdr. Nikolaj Jacobsen, "Nørregård", Moltrupvej,

Haderslev. Ægteskabet opløst 1984. Gift igen 9. nov. 1985 med konstruktør Bent Oxbøll født 18. april 1938, søn af Mette og Vilhelm Oxbøll, Kirke Værløsevej 7, Værløse. Adresse: Trelde Næsvej 215, 7000 Fredericia.

Børn:

2. a. Jannie Jacobsen, født 21. maj 1971, Fredericia.
   b. Frank Jacobsen, født 23. juni 1972, Fredericia.

b. 3. *Bente Rasmussen*, tandlæge, gift 7. april 1979 i Adslev Kirke med premierløjtnant Alex Bernhard Olesen, født 30. maj 1947, søn af Lilly og Vagn Aage Olesen, Brabrand.
Adresse: Nøruplund Tværvej 2, Tirstrup, 8400 Ebeltoft.

Børn:

3. a. Rasmus Olesen. født 15. nov. 1979, Adslev, Hørning.
   b. Anders Olesen, født 15. dec. 1987, Tirstrup.
   c. Sidsel Olesen, født 7. sept. 1990, Tirstrup.

3. d. *Gudrun Annalise Marie Rasmussen*, husmoder, gift 7. nov. 1946 i Hjortshøj Kirke med Niels Ove Emil Jakobsen, født 3. okt. 1914, søn af murermester Hans Peder og Marie Jakobsen, Nybølle, Espe, Fyn. Niels Ove Emil har været mejerist og har arbejdet på Mønsteds Fabrikker, var kedelpasser ved Midtkraft. Adresse: Asylvej 17, 8240 Risskov.

Børn:

d. 1. Carl Røhrmann Jakobsen, født 29. maj 1952, Risskov.
   2. Peder Røhrmann Jakobsen, født 26. okt. 1956, Risskov.

d. 1. *Carl Røhrmann Jakobsen*, EDB-operatør, ugift, bor Toftedalen 3, 8250 Egå.

d. 2. *Peder Røhrmann Jakobsen*, el-montør, bor sammen med Ann Lykke Larsen, født 5. april 1960, datter af VVS-installatør Ejvind Larsen og Bodil Lykke Larsen, Danmarksgade 3, Ålborg, begge døde.
Adresse: Hørgårdsvej 40, 8240 Risskov.

Børn:

2. a. Puk Lykke Røhrmann Jakobsen, født 11. april 1990, Risskov.
   b. Paw Ejvind Røhrmann Jakobsen, født 18. april 1992.

3. e. *Peter Egon Rasmussen* har været på Egå Efterskole og aftjent sin værnepligt ved Livgarden i 1948. Gift i Tilst Kirke 22. nov. 1952 med husmoder Edith Mogensen, født 2. febr. 1931, datter af landmand Jens Mogensen og Gerda Marie Grauballe, Tilst Præstegårdsmark. Ved deres giftermål købte de den gård ved Sortemoseskoven, som blev udstykket fra slægtsgården i Kankbølle og bygget, da Ellen og Jørgen Bonde blev gift; men 4 år senere flyttede de til Hjortshøj "Vestergård", Peter's fødegård, som de købte i november 1956.
Adresse: Smedebakken 3, 8530 Hjortshøj.

Børn:

e. 1. Jens Erik Rasmussen, født 14. juni 1954, Kankbølle.
   2. Inge-Lise Rasmussen, født 18. april 1958, Hjortshøj.

e. 1. *Jens Erik Rasmussen*, landmand, gift 26. juni 1976 i Måbjerg Kirke med økonoma Bente Barslund, født 18. marts 1953, datter af typograf Jørgen Barslund Pedersen og Jenny Søndergaard, Dalgasvej 19, Holstebro.
Adresse: Bavsøvej 72, Hvilsom, 9632 Møldrup.
Børn:
1. a. Anders Rasmussen, født 7. april 1978, Viborg.
b. Louise Rasmussen, født 16. sept. 1980, Viborg.

e. 2. *Inge-Lise Rasmussen*, damefrisør, gift 18. april 1980 i Hjortshøj Kirke med typograf Claus Forsingdal, født 13. marts 1954, søn af Ilse og Svend Forsingdal. Adresse: Toftesvinget 31, 8250 Egå.
Børn:
2. a. Christian Forsingdal, født 16. okt. 1980, Århus.
b. Peter Forsingdal, født 15. okt. 1985, Århus.

4. *Ane Dorthea Nielsen*, gift 27. jan. 1920 i Hjortshøj Kirke med slagter Valdemar Nielsen, født 6. nov. 1894, fra Elev, søn af Ane Mette og Hans Nielsen, Elev, Lystrup. Ane Dorthea døde 21. marts 1964, og Valdemar døde 24. febr. 1980; han var de sidste år på Thorup Plejehjem. De er begravet på Handrup kirkegård.
Børn:
4. a. Harry Valdgaard Nielsen, født 2. maj 1920, Elev.
b. Margit Gunhill Nielsen, født 7. aug. 1921, Trige.
c. Verner Reinholt Nielsen, født 31. maj 1924, Agri.
d. Anna Grete Nielsen, født 8. dec. 1932, Ebeltoft.

4. a. *Harry Valdgaard Nielsen* har været traktorfører, var mælkehandler, gift 3. april 1943 med husmoder Kirstine Reif, født 9. juni 1924, datter af kranfører Ejner R. Reif og Anna Amanda Christensen (død 30. marts 1930, begravet på Nordre Kirkegård) Århus. De arbejdede begge på Vigo Charcuteri i Ebeltoft. Harry døde 17. juni 1988, begravet på Handrup kirkegård. Kirstine solgte huset 1. sept. 1991 og flyttede til adressen: Nørreport 201th, 8400 Ebeltoft.
Børn:
a. 1. Preben Richard Valdgaard Nielsen, født 6. aug. 1943, Århus.
2. Gurli Valdgaard Nielsen, født 16. sept. 1944, Ebeltoft.
3. Finn Valdemar Valdgaard Nielsen, født 18. febr. 1946, Ebeltoft.
4. John Valdgaard Nielsen, født 31. aug. 1947, Ebeltoft.
5. Flemming Valdgaard Nielsen, født 27. maj 1960, Ebeltoft.

a. 1. *Preben Richard Valdgaard Nielsen*, chauffør, gift 28. nov. 1964 med sygehjælper Anne Grethe Nielsen, født 6. juli 1945, datter af Svend Aage og Dortea Nielsen, Kirkegade 28, 6740 Oxbøll. Preben Nielsen har kørt for Cocio Chokolademælk i Esbjerg. Anne Grethe er sygehjælper på et plejehjem i Askov ved Kongeåen.
Adresse: Nørrevænget 3, 6650 Brørup.
Børn:
1. a. Michael Reif Nielsen, født 16. juni 1965, Esbjerg.
b. Kim Reif Nielsen, født 28. maj 1966, Esbjerg.
c. Joan Reif Nielsen, født 20. sept. 1971, Esbjerg.

1. a. *Michael Reif Nielsen*, autolakerer, gift 22. jan. 1991 med Amila Duga, født 15. maj 1971, Filipinerne, datter af major Alfonso Duga Duga, P.C. Headquarters, Tipanoy, Iligan Citi, 9200 Phillipines.
Adresse: Treagervej 2, 6670 Holsted.
Børn:
a. 1. Tine Reif Nielsen, født 1. jan. 1989, Esbjerg.

1. b. *Kim Reif Nielsen* omkom ved en færdselsulykke 4. sept. 1982, begravet i Brørup.

1. c. *Joan Reif Nielsen*, ugift, bor Nørregade 92, 6650 Brørup.

a. 2. *Gurli Valdgaard Nielsen*, gift 27. okt. 1962 med gdr. Arne Hermann Thomsen Jensen, "Damgården", Hundshøjevej 8, Landborup, 8420 Knebel. Gurli var nattevagt i "Lyngparken", Knebel, endvidere var hun distriktskonsulent for "Shangri-La" præparater, er nu hjemmegående, og Arne har forpagtet jord og bygninger.
Børn:
2. a. Lone Thomsen Jensen, født 12. jan. 1963, Landborup, Tved.
b. Henrik Thomsen Jensen, født 4. nov. 1967, Århus.
c. Tina Thomsen Jensen, født 27. dec. 1968, Århus.
d. Jan Thomsen Jensen, født 17. aug. 1972, Århus.
e. Lene Thomsen Jensen, født 17. aug. 1972, Århus.

2. a. *Lone Thomsen Jensen*, flyveroverkonstabel i Karup, gift 7. juni 1986 i Tved Kirke med Bernd Krause, født 29. sept. 1961, søn af murermester Elka og Joachim Krause, Bollbrügg 5 a, Travemünde, Lübeck. Lone og Bernd har været bosiddende i Brahmsstrasse 1, Flensborg, medens Lone var på skole i Åbenrå.
Adresse: Åbakkevej 5, 7470 Karup J.
Børn:
a. 1. Katharina Krause, født 5. april 1990, Viborg Sygehus.

2. b. *Henrik Thomsen Jensen*, elektromekaniker i Århus, bor Byvej 41, 8330 Beder.

2. c. *Tina Thomsen Jensen*, uddannet kok på Hotel "Ebeltoft Strand", bor Skovvangsvej 15, 8200 Århus N.

2. d. *Jan Thomsen Jensen*, ufaglært, bor Navrupvej 20st.m, 6705 Esbjerg Ø.

2. e. *Lene Thomsen Jensen*, ufaglært, bor Byvej 41th., 8330 Beder.

a. 3. *Finn Valdemar Valdgaard Nielsen*, chauffør, gift 28. april 1972 i Tved Kirke med syerske Lilly Møller Jensen, født 31. aug. 1952, datter af gdr. Jens Møller Jensen og Ellen Christensen, Bjødstrup, Mols. Finn kører som chauffør ved Arne Andersen, Uno-X i Hjortshøj, og Lilly er dagplejemoder. Adresse: "Danager", Hesselballevej 45, 8530 Hjortshøj.

Børn:

3. a. Allan Valdgaard Nielsen, født 4. april 1973, Århus.
   b. Malene Valdgaard Nielsen, født 10. maj 1976, Hjortshøj.
   c. Anders Valdgaard Nielsen, født 12. juni 1979, Hjortshøj.

a. 4. *John Valdgaard Nielsen*, chauffør, gift 31. juli 1971 med ekspeditrice Lis Krogh Andersen, født 19. marts 1952, datter af fhv. landmand Søren og Dora Krogh Andersen, Feldballe. John arbejder ved Arne Andersen, Uno-X i Hjortshøj. Adresse: Rughaven 29, Thorsager, 8410 Rønde.

Børn:

4. a. Henriette Krogh Valdgaard Nielsen, født 12. jan. 1972, Ebeltoft.
   b. Thomas Krogh Valdgaard Nielsen, født 17. jan. 1974, Århus.

a. 5. *Flemming Valdgaard Nielsen*, afdelingsleder på Milliken Denmark A/S "Mørke", bor sammen med studerende Gita Tørring Rasmussen, født 8. maj 1968, Randers, datter af Hanne og Bent Rasmussen, Møllegade 111, Skanderborg. Adresse: Rughaven 20, Thorsager, 8410 Rønde.

Børn:

5. a. Venter sig i aug. 1992.

4. b. *Margit Gunhild Nielsen*, gift 17. jan. 1942 med cementstøber - fra 1960 købmand - Jens Bak Rasmussen (Rasmussen slettet), født 28. okt. 1913, søn af Niels Møller og Pouline Rasmussen (begge døde, begravet på Agri kirkegård). Jens Bak døde 5. febr. 1971, begravet på Agri kirkegård.
Gunhild Bak bor Rolighedsvej 14, Femmøller, 8400 Ebeltoft.

Børn:

b. 1. Gunna Bak Rasmussen, født 30. okt. 1946, Femmøller.
   2. Jørn Bak Rasmussen, født 9. maj 1950, Femmøller.

b. 1. *Gunna Bak (Rasmussen)*, købmand, gift 30. nov. 1974 på Gl. Rådhus, Ebeltoft, med arkivar Kurt Elgaard.
Adresse: Hvidmosevej 8, Femmøller, 8400 Ebeltoft.

Børn:

1. a. *Pia Bak*, født 22. april 1965, Femmøller, på Silkeborg kosmetologskole, bor Borghøjvej 8, 8600 Silkeborg.

Børn:

a. 1. Louise Bak, født 4. dec. 1983, Århus.

b. 2. *Jørn Bak (Rasmussen)* var i snedkerlære i Femmøller, er nu selvstændig taxa-vognmand, gift 13. juli 1974 med Henny Toxvig, født 5. april 1947 i Ryde. Adresse: Hvidmosevej 37, Femmøller, 8400 Ebeltoft.

Børn:

2. a. Lee-June Bak, født 14. nov. 1980.

4. c. *Verner Reinholt Nielsen*, chauffør, gift 13. dec. 1947 i Gesten Kirke med husmoder Helga Thomsen, født 23. juni 1925, datter af gdr. Niels og Marie Thomsen, Højbo, Refsing. Adresse: Ansvej 8, 8620 Kjellerup.

Børn:

c. 1. Birgit Nielsen, født 9. juli 1949, Ebeltoft.
2. Ragna Nielsen, født 24. aug. 1950, Toustrup.
3. Bjarne Reinholt Nielsen, født 16. sept. 1954, Ans.

c. 1. *Birgit Nielsen*, gift 10. juli 1971 i Sjørslev Kirke med smed Laurits Kristian Find Thomassen, født 10. april 1946, søn af landmand Aksel Holger og Esther Thomassen.
Adresse: Herningvej 68, 8800 Viborg.
Børn:

1. a. Bo Thomassen, født 21. okt. 1971, død 4. nov. 1971, begravet på Frederiks kirkegård.
b. Majbrit Thomassen, født 27. jan. 1974, Kjellerup.
c. Michael Thomassen, født 14. juni 1981, Kjellerup.

c. 2. *Ragna Nielsen*, sygehjælper, gift 22. maj 1970 i Levring Kirke med værkfører på Trio Møbler i Rødkjærsbro Poul Erik Nielsen Færch, født 6. marts 1947, søn af vejmand Vagn og Gerda Nielsen, Duelund, Kjellerup. Navnet Færch er et gammelt slægtsnavn, som Poul Erik i 1975 fik tilladelse til at bruge. Adresse: Stenhusevej 13, 8850 Bjerringbro.
Børn:

2. a. Helene Nielsen Færch, født 11. aug. 1972, Kjellerup.
b. Troels Nielsen Færch, født 4. sept. 1974, Kjellerup.
c. Torben Nielsen Færch, født 4. nov. 1977, Ålborg.

2. a. *Helene Nielsen Færch* læser på Odense Universitet.

2. b. *Troels Nielsen Færch* er i lære som automatik og elektronikmekaniker i Rødkærsbro.

c. 3. *Bjarne Reinholt Nielsen* og Britta Nesgaard, født 29. maj 1954, datter af gdr. Svend Aage og Kæthe Sofie Nesgaard, Hvidding Skovager, Hammershøj. Bjarne Reinholt døde 24. sept. 1989, begravet i Levring.
Børn:

3. a. Alex Reinholt Nielsen, født 9. sept. 1973, Viborg.

4. d. *Anna Grete Nielsen*, kontorassistent, gift 8. dec. 1950 i Ebeltoft Kirke med oliearbejder Olaf Martin Kristensen, født 30. juni 1924, søn af pensionist Søren Peter og Viola Kristensen, Grenåvej 185, Risskov.
Adresse: Vistoftvej 64, 8471 Sabro.
Børn:

d. 1. Anette Kristensen, født 21. dec. 1952, Århus.
2. Jan Kristensen, født 30. april 1955, Århus.
3. Kim Kristensen, født 26. dec. 1962, Sabro.

d. 1. *Anette Kristensen*, gift 6. sept. 1975 i Lading Kirke med politibetjent, lensmandsbetjent, Erik Gabrielsen, født 16. aug. 1950, søn af Ingeborg og Karl Albert Gabrielsen, Vikene, Gressvik, Norge.
Adresse: Volleberglia 10, N-1620 Gressvik, Norge.

Børn:

1. a. Marianne Gabrielsen, født 14. jan. 1979, Fredrikstad, Norge.
   b. Robert Gabrielsen, født 10. juni 1980, Fredrikstad, Norge.

d. 2. *Jan Kristensen*, tømrer, gift 25. juli 1981 i Thorsø Kirke med kontorassistent Birgitte Neergaard-Petersen, født 26. febr. 1959, København. Købte 1. juli 1983 gård på Sminge Møllevej 20, 8883 Gjern, og opdrætter Limousinekvæg; har startet "Grønagergård Savværk" ved siden af gården.

Børn:

2. a. Michael Kristensen, født 30. okt. 1984, Silkeborg.
   b. Susanne Kristensen, født 16. marts 1988, Silkeborg.

d. 3. *Kim Kristensen*, tømrer, købte 1. nov. 1989 gartneriet Tåstrup Byvej 11, Tåstrup, 8462 Harlev J. Han har bortforpagtet drivhusene og arbejder på "Grønagergård Savværk", Gjern.

II I. Ane Sofie og P. Søndergaards familie fra Mørke.

Ane Sofie Nielsen, født 16. maj 1859, gift i Hjortshøj Kirke 2. aug. 1879 med Peder Jensen Søndergaard, født 2. maj 1856, søn af gdr. Jens Søndergaard Nielsen og Mette Pedersdatter, "Hjortshøj Søndergård", død i juni 1901 på "Kirstinehøj", Mørke. Ved deres giftermål fik de hans fødegård. Efter nogle års forløb byggede Peder Søndergaard Hjortshøj Mølle; senere byggede han en ny gård i nærheden af møllen og solgte de gamle bygninger med nogle tdr. land.

I 1897 byttede han gård og mølle bort med gården "Kirstinehøj" ved Mørke, som da var på ca. 100 tdr. land. Der blev han spændt hårdt for; men da der hørte en del tørvejord i Rosenholms mose til gården, gav han sig til at lave tørv til salg og fik derved økonomisk fremgang. Ane Sofie døde 29. april 1917. Peder havde tidligere købt en gård i Svejstrup, som han byttede med en gård i Skødstrup, hvor han flyttede hen efter Ane Sofies død. Senere solgte han den og købte hus i Skødstrup, hvor han boede til sin død 9. april 1936. – Sofie og P. Søndergaard havde 16 børn, hvoraf en del døde som små.

Børn:

1. Jens Pedersen Søndergaard, født 5. febr. 1880, Hjortshøj.
2. Niels Jensen Søndergaard, født 16. april 1881, Hjortshøj.
3. Niels Peter Søndergaard, født 17. dec. 1882, Hjortshøj.
4. Mathilde Søndergaard, født 20. maj 1884, Hjortshøj.
5. Anders Søndergaard, født 9. okt. 1885, Hjortshøj, død i febr. 1890.
6. Petra Sofie Søndergaard, født 30. april 1887, Hjortshøj.
7. Johannes Søndergaard, født 7. aug. 1888, Hjortshøj, død i marts 1889.
8. Johanne Søndergaard, født 13. juni 1889, Hjortshøj.
9. Anders Jensen Søndergaard, født 15. april 1890, Hjortshøj.
10. Søren Søndergaard, født 16. april 1891, Hjortshøj, død i april 1992.

11. Søren Peder Søndergaard, født 11. juni 1892, Hjortshøj.
12. Marie Jørgine Søndergaard, født 28. juni 1893, Hjortshøj.
13. Ane Søndergaard, født først i aug. 1894, Hjortshøj, død i marts 1895.
14. Aksel Søndergaard, født 26. april 1896, Hjortshøj.
15. Mette Søndergaard, født 3. marts 1897, Hjortshøj, død i marts 1897.
16. Ane Dorthea Søndergaard, født 3. marts 1897, Hjortshøj, død i marts 1897.

1. *Jens Pedersen Søndergaard*, gift 22. marts 1907 med Anna Dorthea Kristensen, Århus, født 24. juni 1882. Inden deres giftermål havde Jens fået arbejde på Mønsteds Fabrik i Århus, og her blev han et års tid, hvorefter de forpagtede en gård i Hvilsager, der hørte under Skaføgård. Senere købte de en gård i Dagstrup, Mørke sogn; den er solgt, og de boede sidst i et hus ved Mørke station. Jens døde 17. april 1963, og Anna Dorthea døde 22. dec. 1970. De er begravet i Mørke.
   Børn:
1. a. Peter Ejvind Søndergaard, født 7. okt. 1909, Hvilsager.
   b. Gunnar Harry Søndergaard, født 8. april 1913, Hvilsager.

1. a. *Peter Ejvind Søndergaard*, garver, gift 12. jan. 1936 i Nebbelunde Kirke, Lolland, med Vera Carla Hasenkam, født 26. juli 1909, datter af gartner Th. og Jane Hasenkam fra Rødby. Peter E. Søndergaard har haft et garveri. Adresse: Trelgårdsvej 21, 8544 Mørke.
   Børn:
   a. 1. Lilian Ragnhild Søndergaard, født 27. juni 1936, Mørke.
      2. Irvy Merete Hasenkam Søndergaard, født 16. marts 1945, Ebeltoft.
      3. Steen Hasenkam Søndergaard, født 6. febr. 1948, Mørke.

   a. 1. *Lilian Ragnhild Søndergaard*, gift 19. nov. 1960 med fuldmægtig Henning Ditlev Pedersen, født 23. nov. 1934, søn af Gerda og Ditlev Pedersen, Tværvej 8, Hornslet. Adresse: Jættehøjen 26, 8240 Risskov.
      Børn:
      1. a. Klaus Pedersen, født 12. maj 1967, Århus.
         b. Trine Pedersen, født 31. okt. 1973, Århus.

   a. 2. *(Irvy) Merete Hasenkam Søndergaard*, (Irvy er slettet i 1978), kontorassistent, korrespondent, gift 16. marts 1963 med smed Jørn Kristensen, født 17. maj 1941, søn af gdr. Peder og Jensine Kristensen, "Tanegården", Auning. Ægteskabet opløst i juli 1978. Bor Næringen 49st., 8240 Risskov.
      Børn:
      2. a. Jan Michael Kristensen, født 7. aug. 1963, Ebeltoft.
         b. Palle Kim Søndergaard Kristensen, født 1. jan. 1965, Ørsted.

      2. a. *Jan Michael Kristensen*, ingeniør, bor Lykkegårdsvej 12 altv., 6700 Esbjerg.

      2. b. *Palle Kim Søndergaard Kristensen*, gartner, bor V. Altanvej 18 ast.th., 8900 Randers.

a. 3. *Steen Hasenkam Søndergaard*, tømrer, gift i Bregnet Kirke 10. okt. 1970 med Tove Frederiksen, født 17. juni 1949, datter af landpostbud Anker og Stinna Frederiksen, Rønde. Adresse: Ternevej 7, 8544 Mørke.

Børn:

3. a. Per Søndergaard, født 12. jan. 1973, Mørke.
b. Henrik Søndergaard, født 6. juli 1976, Grenå.

1. b. *Gunnar Harry Søndergaard*, afdelingsleder ved Pindstrup Mosebrug, gift 3. dec. 1938 med Anna Schmidt Mortensen, Elmely, Skødstrup, født 24. maj 1912, datter af Morten Mortensen og Nielsine Schmidt, Skødstrup. Anna døde 24. juni 1979, begravet i familiegravstedet i Skødstrup.
Gunnar bor Skovbrynet 4, Pindstrup, 8550 Ryomgård.

Børn:

b. 1. Inge Vibeke Søndergaard, født 9. dec. 1943, Ebeltoft.
2. Knud Erik Søndergaard, født 2. sept. 1945, Ebeltoft.

b. 1. *Inge Vibeke Søndergaard*, forstander, gift 2. sept. 1967 i Ø. Alling Kirke med forstander Lars Møller Rasmusen, født 1. aug. 1943, søn af fhv. gdr. Jens Møller Rasmussen og Minna Anette Møller, Ring, Auning.
Adresse: Midtjysk Ungdomsskole, Vestergade 65, 7361 Ejstrupholm.

Børn:

1. a. Thomas Møller Rasmussen, født 15. juni 1971, Århus.
b. Anne Kirstine Møller Rasmussen, født 18. okt. 1977, Århus.

b. 2. *Knud Erik Søndergaard* har aftjent sin værnepligt ved Livgarden, er uddannet som landmåler og er nu landmålingstekniker, gift 27. nov. 1971 i Åbyhøj Kirke med Kaja Rasmussen, Århus, født 1. sept. 1948.
Adresse: Østerbækvej 6, 8543 Hornslet.

Børn:

2. a. Peter Søndergaard, født 3. okt. 1975.

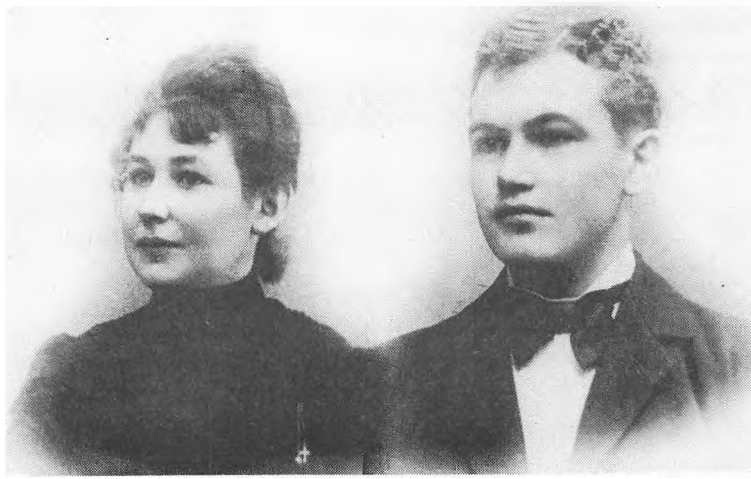

Palma og Niels Søndergaard fra "Kirstinehøj".

2. *Niels Jensen Søndergaard*, gift 26. nov. 1904 med Palma Katarina Sørensen, Grenå, født 5. april 1884. Boede en tid ved Mørke St., derefter forpagter på "Teglvang", indtil han 1917 overtog "Kirstinehøj". Mens de boede der, var han formand for ejendomsskyldsvurderingen, medlem af sognerådet og en tid formand. Efter at de havde solgt "Kirstinehøj", boede de i villa ved Mørke St., og han var direktør for Mørke Sogns Sparekasse. Niels døde 14. sept. 1955, og Palma døde 15. febr. 1972.

Børn:

2. a. Jens Søndergaard, født 23. febr. 1905, Mørke.
   b. Peter Søndergaard, født 23. juni 1906, Hornslet.
   c. Anna Katarina Søndergaard, født 12. april 1909, Hornslet.
   d. Ella Sofie Søndergaard, født 20. marts 1912, Hornslet.
   e. Frode Søndergaard, født 29. juli 1913, Hornslet.
   f. Viggo Søndergaard, født 13. april 1915, Hornslet.
   g. Herdis Søndergaard, født 26. april 1916, Hornslet.
   h. Christa Søndergaard, født 17. juli 1921, Mørke.
   i. Tove Søndergaard, født 23. nov. 1922, Mørke.
   j. Alice Søndergaard, født 25. juli 1926, Mørke.

2. a. *Jens Søndergaard*, gift 16. febr. 1930 med Erna Hjort fra Hornslet, født 1. okt. 1909, datter af skovfoged Peter og Charlotte Marie Hjort. Erna døde 29. jan. 1955 og er begravet på Hornslet kirkegård. Jens blev 7. jan. 1961 gift på Ebeltoft Rådhus med Kirstine Mols Glavind, født Sørensen 24. nov. 1909. Jens døde pludseligt 12. maj 1986; begravet på Marie Magdelene kirkegård. De solgte "Hegnsgård", Brunmose, Pindstrup, i juni 1983 og købte hus på Elmevej 4, 8550 Ryomgård, hvor Mols fortsat bor.

Børn:

a. 1. *Randi Søndergaard*, født 28. juli 1944, barneplejerske, gift 28. nov. 1965 med værktøjsmager John Svendsen, født 6. jan. 1945, søn af vejformand Svend og Karen Svendsen, Ordrup Jagtvej 8, Charlottenlund.
Adresse: Greve Allé 44, 2650 Hvidovre.

Børn:

1. a. Charlotte Søndergaard Svendsen, født 16. febr. 1966.
   b. Michael Søndergaard Svendsen, født 28. dec. 1969, død 1992.

2. b. *Peter Søndergaard*, gift 10. nov. 1935 med Dagmar Kirstine Rasmussen, fra Ebeltoft, født 23. juni 1912. De havde "Tranbjerggård", Dråby, Ebeltoft. Peter døde 22. okt. 1964; Dagmar døde 22. juli 1965; begravet i Ebeltoft.

Børn:

b. 1. Niels Erik Søndergaard, født 1. maj 1943, Dråby.
   2. Lone Søndergaard, født 31. okt. 1944, Dråby.

b. 1. *Niels Erik Søndergaard*, gift 30. april 1966 med Lis Tuesen Christensen, født 13. marts 1945, datter af Jens og Metha Tuesen Christensen fra Begtrup. Niels Erik har haft sin faders gård, "Tranbjerggården", 8400 Ebeltoft, solgte den i 1972 og købte gården på den nuværende adresse: Hejlskovvej 2, Bøjen, 8544 Mørke.

Børn:

1. a. Birthe Søndergaard, født 16. nov. 1966.
   b. Hanne Søndergaard, født 30. april 1970.

b. 2. *Lone Søndergaard*, møbelhandler, gift 11. maj 1968 med snedkermester, møbelhandler, Egon Thuesen, født 11. maj 1944, søn af murer Sv. Aage Thuesen og Olga Jacobsen, Bredgade, Kolind. De har bygget hus på "Tranbjerggården"s jord ved Ebeltoft og har Ebeltoft Tæppeforretning. Adresse: Falchvej 2, 8400 Ebeltoft.

Børn:

2. a. Charlotte Thuesen, født 26. sept. 1971, Ebeltoft.
   b. Marlene Thuesen, født 15. febr. 1974, Ebeltoft.

2. c. *Anna Katarina Søndergaard*, gift 5. okt. 1933 med Jens Lund, fra Ormslev, født 7. nov. 1909. Jens døde 17. jan. 1982. Anna Lund solgte derefter gården og købte hus på Tingvej 4, 8950 Ørsted.

Børn:

c. 1. Knud Søndergaard Lund, født 12. febr. 1934, Holbæk.
   2. Aksel Søndergaard Lund, født 12. maj 1946, Holbæk.

c. 1. *Knud Søndergaard Lund*, gift med Grethe Nielsen fra Fredericia, født 8. dec. 1930. De havde minkfarm i Skærup, 7080 Børkop. Knud Søndergaard Lund døde 16. okt. 1982.

Børn:

1. a. *Helle Lund*, født 12. april 1960, Fredericia, ugift, socialpædagog, bor Buen 29, 7080 Børkop.

Børn:

a. 1. Jacob Lund, født 23. jan. 1990.

c. 2. *Aksel Søndergaard Lund*, bygningsingeniør, gift 7. juni 1969 i Sct. Olai Kirke i Hjørring med sygeplejerske Lise Godsk Christensen, fra Hjørring, født 28. nov. 1945, datter af sygeplejerske Jenny Marie Godsk Christensen og skytte Børge Christensen, Hjørring. Bor Ligustervej 15, 9000 Ålborg.

Børn:

2. a. Morten Lund, født 7. nov. 1969, Ålborg.
   b. Michal Lund, født 7. dec. 1974, Ålborg.

2. d. *Ella Sofie Søndergaard*, gift 10. sept. 1933 i Mørke Kirke med slagter Orla Larsen, Silkeborg, født 24. jan. 1914. De har haft slagterforretning på Storegade 35, Brande, som de nu har solgt, og købt hus på Præstelunden 17, 7330 Brande.

Børn:

d. 1. Inge Jytte Larsen, født 18. dec. 1933, Mørke.
   2. Aase Lilian Larsen, født 20. aug. 1936, Hjørring.
   3. Tom Søndergaard Larsen, født 3. marts 1942, Vrå.
   4. Grethe Vibeke Larsen, født 17. maj 1947, Brande.
   5. Finn Søndergaard Larsen, født 4. sept. 1949, Brande.
   6. Hans Søndergaard Larsen, født 13. april 1952, Brande.

d. 1. *Inge Jytte Larsen*, sparekassekassererske, gift 16. nov. 1952 i Brande Kirke med baneformand Fini Parsberg Madsen, født 9. april 1928, søn af murermester Valdemar og Anne Marie Madsen, Brande.
Adresse: Engtoften 57, 7330 Brande.
Børn:

1. a. Kim Parsberg Madsen, født 10. maj 1955, Brande.
b. Per Parsberg Madsen, født 10. marts 1958, Brande.
c. Jan Parsberg Madsen, født 14. juni 1962, Brande.

1. a. *Kim Parsberg Lange (Madsen)*, (tilført navnet Lange som familienavn og slettet Madsen), uddannet tømrer og teknisk assistent, nu salgsassistent, "Rationel", Sdr. Felding, gift 2. sept. 1978 med Gurli Lange, født 9. april 1955, datter af Ruth og Agner Lange, Brande.
Adresse: Åvænget 3, 7330 Brande.
Børn:

a. 1. Christina Parsberg Lange, født 12. dec. 1981, Brande.

1. b. *Per Parsberg Madsen*, uddannet murer, herefter på Horsens Teknikum, nu bygningskonstruktør på Bjerringbro Tømmerhandel, ugift, bor Stenhøjen 8, 8850 Bjerringbro.

1. c. *Jan Parsberg Madsen*, gift 10. marts 1985 i Brande Kirke med Lis Nielsen, født 9. marts 1963, datter af Ruth og Peter Nielsen, Vejen.
Adresse: Gl. Arvadvej 12, 7330 Brande.
Børn:

c. 1. Kenneth Parsberg Madsen, født 26. nov. 1984, Brande.
2. Morten Parsberg Madsen, født 26. jan. 1990, Brande.

d. 2. *Aase Lilian Larsen*, sagførerassistent, gift i Brande Kirke 17. marts 1956 med bogtrykker og kioskejer Villy Dahl, født 7. marts 1931, søn af vognmand Johs. og Jensine Dahl, Brande.
Adresse: Mølleparken 31, Jels, 6630 Rødding.
Børn:

2. a. Anne Mette Dahl, født 21. aug. 1960, Brande.
b. Susanne Dahl, født 1. april 1966, Brande.

2. a. *Anne Mette Dahl*, teknisk assistent, gift 21. okt. 1989 i Jels Kirke med værkfører Benny Dammose, født 28. aug. 1960.
Adresse: Søndermarken 6, Jels, 6630 Rødding.
Børn:

a. 1. Louise Dammose, født 30. marts 1990, Jels.

2. b. *Susanne Dahl*, jurist, ansat ved Told og Skattestyrelsen, bor Dr. Margrethesvej 2 b, 8200 Århus N.

d. 3. *Tom Søndergaard Larsen*, overlærer ved Dalgasskolen i Brande, gift 20. sept. 1966 med Hanne Friis Jensen, født 17. sept. 1943, datter af gdr. Else

og Morten Jensen, Grimstrup, Esbjerg. Hanne ejer forretningen med vin, tøj og brugskunst, "Over Kælderen", Torvet, Brande.
Adresse: Engtoften 74, 7330 Brande.

d. 4. *Grethe Vibeke Larsen*, overlærer, gift 2. sept. 1967 i Brande Kirke med bogholder Bent Dam, født 14. aug. 1942, søn af gdr. Preben og Marie Dam, "Jensgård", Vejen. Ægteskabet opløst 1975. Gift igen 28. marts 1983 på Vejle Rådhus med overlærer Tom Bjerre Madsen, født 11. juli 1948, søn af dyrlæge Niels Christian og Lise Bjerre, Helgesvej 1, 7080 Børkop. Michael og Peter er adopteret af nuværende ægtefælle.
Adresse: Kløvervænget 10, 7323 Give.
Børn:
4. a. Michael Madsen, født 30. dec. 1967, Brande.
b. Peter Madsen, født 22. febr. 1970, Frederikshavn.

4. b. *Peter Madsen*, overkonstabel ved Almegårdskasernen i Rønne, Bornholm.

d. 5. *Finn Søndergaard Larsen*, lærer, gift i Øster Nykirke 15. okt. 1978 med lærer Britta Kristensen, født 2. april 1951, datter af gdr. Dagny og Johannes Kristensen, "Syrengården", Give. De er nu begge overlærere ved Dalgasskolen i Brande. Adresse: Præstelunden 21, 7330 Brande.
Børn:
5. a. Thomas Søndergaard Larsen, født 20. marts 1980, Herning.
b. Søren Søndergaard Larsen, født 22. jan. 1982, Herning.

d. 6. *Hans Søndergaard Larsen*, akademiingeniør, gift 15. marts 1975 i Ålborg med lærer Gurli Clausen, født 10. maj 1952, datter af fabrikant Jørgen Clausen, Brande. Gurli er ansat ved Eksternatskolen i Skjern og Hans ved Ringkøbing Amtsvandinspektorat.
Adresse: Tangsvej 18, 6950 Ringkøbing.
Børn:
6. a. Rikke Larsen, født 30. juni 1975, Ålborg.
b. Jeppe Søndergaard Larsen, født 11. aug. 1979, Ringkøbing.

2. e. *Frode Søndergaard*, gift 2. marts 1936 i Dråby Kirke med Bertha Sørine Rasmussen fra Holme ved Ebeltoft, født 3. dec. 1916, død 29. juni 1972. De ejede "Ørbækholm", Fuglslev sogn, Ebeltoft. Frode døde 18. april 1982. De er begge begravet på Dråby ny kirkegård ved Ebeltoft.
Børn:
e. 2. Inga Søndergaard, født 29. maj 1936.
2. Jens Søndergaard, født 9. marts 1940.
3. Palle Søndergaard, født 6. maj 1951, Ebeltoft.

e. 1. *Inga Søndergaard*, gift 4. maj 1957 i Fuglslev med gdr. Ove Høgh, født 12. nov. 1930. Ejer "Maarupvad" ved Kolind som er Ove's hjem.
Adresse: Skårupvej 2, Nødager, 8560 Kolind.

Børn:

1. a. Lars Søndergaard Høgh, født 3. okt. 1957, Skovgård.
   b. Svend Søndergaard Høgh, født 18. nov. 1958, Krarup.
   c. Jette Søndergaard Høgh, født 3. okt. 1969, Nødager.

1. a. *Lars Søndergaard Høgh*, betonarbejder, gift 23. marts 1989 i Kolind Kirke med kontorassistent Lykke Helbo Jensen, født 6. maj 1967 i Tune, datter af Lissa og Leif Jensen, Kolind.
   Adresse: K. L. Knudsensvej 16, 8550 Ryomgård.
   Børn:
   a. 1. Lasse Søndergaard Høgh, født 12. juli 1990, Kolind.

1. b. *Svend Søndergaard Høgh*, gift 15. maj 1983 i Vester Tørslev Kirke med Lena Dittmer Rasmussen, født 13. juni 1962 i Broløs, datter af Anna og Aage Rasmussen.
   Adresse: Gettrupvej 8, Broløs, 9500 Hobro.
   Børn:
   b. 1. Martin Høgh, født 13. aug. 1985, Gassum.
   2. Rasmus Høgh, født 21. nov. 1987, Gassum.

1. c. *Jette Søndergaard Høgh*, kontorassistent.

e. 2. *Jens Søndergaard* bor Nøddehegnet 11, Tirstrup, 8400 Ebeltoft.

e. 3. *Palle Søndergaard*, mekaniker, gift 9. juli 1976 på Århus Rådhus med vægtkontrollør Anne-Grethe M. Johnsen, født 10. april 1952, datter af gdr. Helga og Karl Johnsen, Elmely, Grenåvej 125, Thorsø, Grenå.
   Adresse: "Birkebo", Toftevej 18, Ålsrode, 8500 Grenå.
   Børn:
   3. a. Rikke Søndergaard, født 24. jan. 1982, Århus.

2. f. *Viggo Søndergaard*, gift 1. dec. 1940 i Mørke Kirke med Esther Dora Marie Jensen, født 7. febr. 1914, fra "Horsemosegård", Stenvad. De har ejet "Skovgård", Stenvad. Viggo døde 29. juni 1980. Esther Søndergaard bor Ryomvej 36, Thorsager, 8410 Rønde.
   Børn:
   f. 1. Winny Agnethe Søndergaard, født 20. dec. 1943, Brunmose.
   2. Ulla Joan Marie Palma Søndergaard, født 9. juni 1945, Mørke.

f. 1. *Winny Agnethe Søndergaard*, gift i Glæsborg Kirke 8. febr. 1964 med gdr. Tage Skovgård Jensen, født 23. sept. 1941, søn af gdr. Ejnar Jensen og Edith Skovgaard.
   De ejer "Askedalsgård", Rostvedvej 15, Rostved, 8410 Rønde.
   Børn:
   1. a. Karin Skovgaard Jensen, født 12. juli 1965, Rostved.
   b. Niels Skovgaard Jensen, født 9. nov. 1967, Rostved.
   c. Peter Skovgaard Jensen, født 8. marts 1971, Rostved.

1. a. *Karin Skovgaard Jensen*, bogholderassistent, gift 23. okt. 1988 i Bregnet Kirke med revisor Torben Bang, født 23. juni 1961 i Assens, søn af Bente og Albert Jensen, Molsvej 30 a, Rønde.
Adresse: Birksøvej 6, 8240 Risskov.
Børn:
a. 1. Katja Skovgaard Bang, født 3. nov. 1991, Århus.

f. 2. *Ulla Joan Marie Palma Søndergaard*, sygeplejerske på Århus Amtssygehus, gift 20. juli 1968 med murer Frits Revsbech, født 27. marts 1945. Ulla blev bevistløs i maj 1985 og døde 11. nov. 1990.
Frits bor Møgelgårdsvej 12, 8520 Lystrup.
Børn:
2. a. Helle Revsbech, født 9. nov. 1969, Odder.
b. Tina Revsbech, født 21. dec. 1971, Århus.
c. Morten Revsbech, født 15. juni 1974, Århus.

2. a. *Helle Revsbech*, mørkekammerassistent, bor Østboulevarden 7 bst., 8000 Århus C.

2. b. *Tina Revsbech*, shippingelev, bor Kristianiagade 225, 2100 København Ø.

2. g. *Herdis Søndergaard*, gift 1. sept. 1935 med fabrikant Anders Møller, født 22. april 1911, fra Hadbjerg, søn af kirkebetjent Anna Marie og Erik Andersen Møller, Hadbjerg. De har boet i Århus, men har senere købt en gård i Virring pr. Solbjerg, hvorfra de drev forretning. Herdis døde 20. dec. 1982, og Anders døde 18. juli 1984.
Børn:
g. 1. Kaj Møller, født 23. dec. 1935, Neder Hadsten.
2. Licy Lydia Møller, født 31. juli 1938, Lille Sjørup, Ørsted.
3. Poul Erik Møller, født 29. nov. 1944.

g. 1. *Kaj Møller*, har været telegrafist i Narssaq i Grønland, arbejdede hos forældrene, bor Gammelgårdsvej 2-4, Virring, 8660 Skanderborg.

g. 2. *Licy Lydia Møller*, sygehjælper, gift med specialarbejder Heini Thomsen. Ægteskabet opløst. Gift igen 30. maj 1981 med buschauffør Kurt Pedersen, født 8. jan. 1953. Bor Strynøvænget 24, True, 8381 Mundelstrup.
Børn:
2. a. Anita Thomsen, født 18. aug. 1956, Århus.
b. Renee Thomsen, født 1. maj 1958, Århus.
c. Pernille Pedersen, født 29. okt. 1981.

2. a. *Anita Thomsen*, pædagogmedhjælper, gift 10. juni 1978 med tjener og kok René Rohde Knudsen, født 17. dec. 1954. Ægteskabet opløst. Gift igen 30. marts 1991 med Jørgen Grosen Andersen, født 18. maj 1964, søn af møbelfabrikant Knud Grosen Andersen og Birgit Andersen, Søsvinget 49, 8250 Egå. Adresse: Hedeskovvej 9, 8520 Lystrup.

Børn:

a. 1. Katharina Grosen Andersen, født 27. marts 1990, Århus.

2. b. *Renee Thomsen*, pladesmed, og Dorthe Mondrup Jensen. Adresse: Tunøgade 39st., 8000 Århus C.

Børn:

b. 1. Nicklas Mondrup Thomsen, født 19. dec. 1984, Århus.

g. 3. *Poul Erik Møller* er værkfører, arbejder og bor Gammelgårdsvej 2–4, Virring, 8660 Skanderborg.

2. h. *Christa Søndergaard*, gift 1. dec. 1940 i Mørke Kirke med savskærer Harry Preben Juel Jensen fra Pindstrup, født 29. dec. 1916, søn af skovkusk Johan Michael Jensen og Charlotte Marie Knudsen, Pindstrup.
Adresse: "Skovly", Storegade 107, Pindstrup, 8550 Ryomgård.

Børn:

h. 1. Eva Juel Jensen, født 6. maj 1942, Pindstrup.
2. Torben Juel Jensen, født 13. febr. 1947, Pindstrup.

h. 1. *Eva Juel Jensen*, lærerinde, gift 25. juni 1966 i Marie Magdalene Kirke med læge Finn Alex Geneser, født 26. nov. 1937, søn af revisor Fritz Jensen og Dagny Geneser, Mimersgade 12 b, Horsens. Eva er lærer ved Hornslet Skole. Adresse: Konkylievej 2, 8250 Egå.

Børn:

1. a. Louise Geneser, født 1. maj 1971, Egå.
b. Thomas Geneser, født 6. aug. 1974, Egå.

h. 2. *Torben Juel Jensen*, mekaniker, nu værkfører, gift 6. juli 1968 i Voldum Kirke med kontorassistent Kirsten Bjerregaard Nielsen, født 14. jan. 1949, datter af gdr. Aage og Anna Bjerregaard Nielsen, "Loddenhøj", Voldum, Randers. Adresse: Hostrupsvej 24, 8870 Langå.

Børn:

2. a. Jesper Juel Jensen, født 1. dec. 1968, Voldum.
b. Dorthe Juel Jensen, født 6. marts 1974, Langå.

2. a. *Jesper Juel Jensen*, lagerekspedient, bor Bredgade 36, 8870 Langå.

2. i. *Tove Søndergaard*, gift 18. okt. 1942 med slagter Villy Ove Krarup Sørensen fra Pindstrup, født 26. dec. 1918. Har haft slagteriudsalg i Sdr. Felding og Juelsminde. Villy døde 5. febr. 1984. Tove Sørensen bor Riddergade 152tv., 7000 Fredericia.

Børn:

i. 1. Tim Ove Krarup Sørensen, født 24. marts 1943, Pindstrup.
2. Bent Erik Krarup Sørensen, født 29. maj 1945, Vrå.
3. Vagn Aage Krarup Sørensen, født 27. jan. 1949.
4. Svend Arne Krarup Sørensen, født 21. okt. 1955, Sdr. Felding.

i. 1. *Tim Ove Krarup Sørensen*, teknikumingeniør, ansat ved firmaet A. P. Møller som chefingeniør, gift 19. okt. 1968 med Jette Elkjær, født 9. nov.

1949. Ægteskabet opløst. Gift med oversygeplejerske på Gentofte Sygehus Lise Rulffs, født 5. maj 1952.
Tim Sørensen bor "Bogården", Bogårdsvej 117, 3050 Humlebæk.
Børn:

1. a. Jesper Krarup Rulffs, født 12. juni 1979.

i. 2. *Bent Erik Krarup Sørensen*, kok, nu overpostbud i Fredericia, gift 22. okt. 1966 med filialchef i Unibank, Fredericia, Birgit Svendsen, født 17. aug. 1945. Adresse: Dreyersvænget 14, 7000 Fredericia.
Børn:

2. a. Dan Erik Krarup Sørensen, født 15. dec. 1967, Viborg, civilingeniør, cand. polyt.

i. 3. *Vagn Aage Krarup Sørensen*, butiksslagter, ansat i Beringsgården i Horsens, gift 15. febr. 1969 med køkkenassistent ved Hornsyld Sygehus Anette Helstrup-Jensen, født 9. aug. 1950.
Adresse: Grønningen 16, 8783 Hornsyld.
Børn:

3. a. Ulrik Helstrup Sørensen, født 25. juli 1969, Juelsminde.
b. Pernille Helstrup Sørensen, født 3. juni 1971.

i. 4. *Svend Arne Krarup Sørensen*, uddannet bankassistent, har merconomeksamen og er ansat i økonomiafdelingen i ingeniørfirmaet Carl Bro Gruppen, København. Adresse: Finnjollevej 18, 4040 Jyllinge.

2. j. *Alice Søndergaard*, gift 15. febr. 1948 i Mørke Kirke med togbetjent Niels Andersen, født 23. juni 1925, søn af gdr. Sofus og Madsine Andersen, Lisbjerg, Terp. Adresse: Bysmedetoften 14, 8250 Egå.
Børn:

j. 1. Gurli Andersen, født 14. febr. 1951, Århus.
2. Grete Andersen, født 30. jan. 1956, Århus.

j. 1. *Gurli Andersen*, assistent, gift 16. aug. 1975 i Christianskirken, Århus, med fuldmægtig Tage Holst, født 3. maj 1947, søn af bager Peter og Hanne Johansen Holst, Katholmvej 8, Risskov.
Adresse: Skæring Hedevej 198, 8250 Egå.
Børn:

1. a. Christian Holst, født 29. nov. 1978, Århus.
b. Thomas Holst, født 2. juli 1981, Århus.

j. 2. *Grete Andersen*, bankassistent, gift 15. aug. 1981 i Vejlby Kirke, Risskov, med automekaniker, lokalinspektør, Bo Reiff-Larsen, født 5. nov. 1956, Århus, søn af gartner Erik og Gurli Larsen, Fyrkatvej, Århus.
Adresse: Strynøvænget 28, True, 8381 Mundelstrup.
Børn:

2. a. Jesper Reiff-Larsen, født 27. sept. 1982, Århus.

3. *Niels Peter Søndergaard* var i købmandslære, derefter en del år ved hotelvirksomhed, gift 24. okt. 1915 med Emma Marie Katrine Hansen, født 10. okt. 1885 i Næsby pr. Slagelse. Niels Peter var sidst købmand i København. De boede Lybækgade 8 a3. Emma døde 3. jan. 1965, og Niels Peter døde 7. febr. 1967.



Mathilde Søndergaard.

4. *Mathilde Søndergaard*, gift i Mørke Kirke 8. maj 1907 med Niels Peter Sørensen, født 24. nov. 1881 i Mørke, søn af Gertrud og Peter Basse Sørensen, Mørke. De havde først Niels Peter's fødegård, har senere haft flere gårde, sidst i Rodskov, Hornslet sogn. Da de solgte denne, købte de hus på Tendrupvej 11, Hornslet. Her boede de til Mathildes død 11. febr. 1968. Derefter var Niels Peter på alderdomshjem til sin død 26. nov. 1969. De er begravet i Hornslet.

   Børn:

4. a. Ejnar Sørensen, født 2. nov. 1907, Mørke.
   b. Arne Georg Sørensen, født 16. dec. 1908, Mørke.
   c. Peter Basse Sørensen, født 9. maj 1911, Virring.
   d. Aage Sørensen, født 13. dec. 1919, Krajbjerg.

4. a. *Ejnar Sørensen*, formand, gift 7. maj 1935 med Alma Nielsine Nielsen, født 1. juni 1908, datter af gdr. Niels Peter og Marie Nielsen, Bjerndrup, Gørding. Ejnar arbejdede på Vejle Dampmølle. Efter lang tids sygdom – astma og bronchitis – døde han 10. febr. 1988; begravet på Nørremarks kirkegård (fællesgrav). Alma Sørensen bor Kong Hansvej 6, 7100 Vejle.

   Børn:

   a. 1. *Villy Sørensen*, født 26. juni 1940, Vejle, er isenkramuddannet, har opholdt sig to år i Hamburg som dekoratør og har arbejdet som lagerforvalter

på Grønlands Tekniske Organisationslager (GTO) i Egedesminde. Gift med Caroline Lennert fra Holsteinsborg, født 11. juni 1945 i Holsteinsborg. Ægteskabet opløst. Villy er nu rejseleder ved Tjæreborg Rejser.
Adresse: Nørrekrogen 6, Graubalie, 8600 Silkeborg.

Børn:

1. a. Hans Henrik Sørensen, født 11. dec. 1966, Egedesminde.

4. b. *Arne Georg Sørensen*, træskomager, gift 25. dec. 1946 i Kristrup Kirke med syerske Inge Lyhr Pedersen, født 9. dec. 1927, datter af landmand Peter Kristian Pedersen og Agnes Helene Lyhr, Paderup, Randers, begge døde. Arne døde 3. sept. 1988 i Randers. Inge Sørensen bor Engboulevarden 43st., 8900 Randers.

Børn:

b. 1. Leif Sørensen, født 30. jan. 1953, Vorup, Randers.
2. Lars Sørensen, født 8. jan. 1955, Vorup, Randers.
3. Peter Sørensen, født 19. sept. 1957, Vorup, Randers.

b. 1. *Leif Sørensen*, lærer i Auning og siden 1983 i Rønde. Dimitterede fra Silkeborg Seminarium 1975, gift 16. okt. 1976 i Hornslet Kirke med lærer Helle Vibeke Houlberg Nielsen, født 29. nov. 1952, datter af løjtnant Alfred Houlberg Nielsen og Birthe Pfaff, Bækdalen 5, Hornslet.
Adresse: Blåbærvej 5, Ugelbølle, 8410 Rønde.

Børn:

1. a. Thomas Houlberg Sørensen, født 17. juli 1976, Randers.
b. Jesper Houlberg Sørensen, født 6. juli 1979, Grenå.
c. Line Houlberg Sørensen, født 29. febr. 1984, Grenå.

b. 2. *Lars Sørensen*, civiløkonom, efter 9. klasse i lære som tjener, udlært på Hotel Skagen i 1973; efter 2 år som tjener påbegyndt uddannelse til civiløkonom i Ålborg, afsluttet fra Handelshøjskolen i Århus. 2 år hos IBM i Lundtofte. Fra 1986 ansat i Dansk Supermarked A/S i Holme i regnskabsafdelingen, gift 21. maj 1988 i Skåde Kirke med Lissi Thyrrestrup, økonoma, født 16. okt. 1955, datter af gdr. Anders Verner og Gerda Birgitte Thyrrestrup, Svinget 13, Døstrup, 9500 Hobro.
Adresse: Højmarkvej 43 b, 8270 Højbjerg.

Børn:

2. a. Lykke Thyrrestrup, født 8. okt. 1987, Skåde.

b. 3. *Peter Sørensen*, uddannet elektriker i Voldum, nu i rederiet Alcoa og sejler på langfart. Kontaktadresse p.t.: Blåbærvej 5, Ugelbølle, 8410 Rønde; bor Rendsburgerstrasse 29, D-2371 Borgstedt, Tyskland.

4. c. *Peter Basse Sørensen* har opholdt sig i Hamburg til han døde 26. nov. 1968.

4. d. *Aage Sørensen*, håndværker ved DSB, gift 4. marts 1951 i Frue Kirke, Århus, med syerske Hanne Cald Nielsen, født 18. april 1924, datter af slagteriarbejder Chr. Cald Nielsen og Agnes Schumacher, Nytorv 2, Grenå.
Adresse: Silkeborgvej 102², 8000 Århus C.

6. *Petra Sofie Søndergaard*, gift 18. marts 1917 i Grenå med skomager Niels Brøgger Jensen, født 1. jan. 1889, søn af skomagermester Niels Brøgger Jensen og Marie Birgitte Alexandersen, Auning. De havde Grenå Læderhandel, Lillegade 25, Grenå. Niels døde 15. maj 1946. Petra Sofie blev boende samme sted til sin død 25. nov. 1973. De er begravet på Grenå kirkegård.

Børn:

6. a. Erik Brøgger Jensen, født 17. febr. 1918, Grenå.
   b. Axel Brøgger Jensen, født 4. dec. 1919, Grenå.

6. a. *Erik Brøgger Jensen*, farvehandler, gift 11. aug. 1951 i Tønder Kirke med korrespondent Lydia Brodersen, født 18. nov. 1925, datter af ovnsætter Anton Marius Brodersen og Jensine Willhelmine Marie Freede, Østergade 22, Tønder. Erik havde forretningen "Farvebøtten", Silkeborgvej 253, Åbyhøj, og Charlottehøj Tapet og Farve, Århus V. Erik døde 31. dec. 1988, begravet på Åbyhøj kirkegård. Lydia har fået navneændring til Lydia Freede Brøgger og bor Bragesvej 36, 8230 Åbyhøj.

Børn:

a. 1. Annette Brøgger Jensen, født 22. febr. 1954, Århus.
   2. Carina Brøgger Jensen, født 28. dec. 1957, Århus.

a. 1. *Annette Brøgger Jensen*, cand. mag., adjunkt, gift 3. juli 1976 i Åbyhøj Kirke med adjunkt Preben Albertsen, født 17. sept. 1950, søn af afdøde kirketjener Henry Albertsen og Inger Marie Friberg Albertsen, Rørvej 3, Viby J. Annette og Preben er ansat på Ringkøbing Gymnasium.
Adresse: Markskellet 43, 6950 Ringkøbing.

Børn:

1. a. Johannes Brøgger Albertsen, født 28. okt. 1983, Herning.
   b. Andreas Brøgger Albertsen, født 20. okt. 1985, Herning.

a. 2. *Carina Brøgger Jensen*, dagcenterleder, var gift med arkitekt Steen Kruse.
Adresse: Kløvevej 46, Skørring, 8544 Mørke.

Børn:

2. a. Stine Brøgger Kruse, født 24. april 1984, Århus.
   b. Frida Brøgger Kruse, født 11. aug. 1987, Århus.

6. b. *Axel Brøgger Jensen*, overpakmester, gift på Københavns Rådhus 8. marts 1947 med cigarsortererske Ella Agnethe Skat Sørensen, født 22. sept. 1926, datter af murerformand Anders Carl og Karen Marie Christine Sørensen, Solhvervsvej 16, Århus N. Axel blev efter 28 år som kørende overpakmester og postbureauformand ansat som postvagtmester i 1977, derefter vognvagtmester i 1978 med Jylland–Fyn som serviceområde. Ella blev efter endt gennemgået uddannelse ansat ved Hjemmeværnet som faglærer og sanitetsinstruktør med rang af sekondløjtnant som delingsfører for en sanitetsafdeling. Axel døde 4. jan. 1986 i Spanien, er begravet på Fredericia kirkegård. Ella Skat Jensen boede en tid i Spanien sammen med datteren Lena. Bor nu Kildeparken 8, Erritsø, 7000 Fredericia.

Børn:

b. 1. Lena Brøgger Jensen, født 9. juni 1947, Århus.

2. Anni Brøgger Jensen, født 18. marts 1949, Fredericia.
3. Kim Niels Brøgger Jensen, født 27. juli 1957, Fredericia.

b. 1. *Lena Brøgger Jensen*, sygehjælper, gift i Erritsø Kirke, Fredericia, 30. okt. 1965 med teologistuderende Kjeld Hans Hein, født 13. okt. 1946, søn af Peter og Ellen Hein, Hyrdevej 6, Fredericia. Ægteskabet opløst. Lena Brøgger Hein bor H. C. Ørstedsvej 582th., 1879 Frederiksberg C.

Børn:

1. a. *May-Britt Hein*, født 29. jan. 1966, Fredericia, dagplejer, gift 25. aug. 1990 i Pedersborg Kirke, Sorø, med klejnsmed Leif Verner Laugesen, født 15. marts 1958, søn af arbejdsmand Ejnar Wilhelm Laugesen og rengøringsassistent Karen Laugesen, Kalundborgvej 93, Sorø.
Adresse: Søholm 20, 4180 Sorø.

Børn:

a. 1. Nana Hein Laugesen, født 10. april 1990, Slagelse.

b. 2. *Anni Brøgger Jensen*, sygehjælper, gift 7. okt. 1968 med shippingmand Uffe Bruhn Davidsen, født 23. marts 1947, søn af frisørmester Agner og Anne Lise Bruhn Davidsen. Anni tog HF efter sygehjælperuddannelsen og blev 1976 ansat som socialrådgiver på Vitskøl Kloster. Uffe har efter endt uddannelse som skibsmægler ligeledes læst videre og var ansat som blinde- og døvelærer i Ålborg. Uffe har arbejdet siden januar 1984 i Ribe Amt som synskonsulent, og Anni har arbejdet fra december 1987 som leder af Åbenrå Kommunes Plejehjem.
Adresse: Stampemøllevej 22, Fole, 6510 Gram.

Børn:

2. a. Mette Bruhn Davidsen, født 2. febr. 1969, Middelfart.
b. Signe Brøgger Davidsen, født 13. dec. 1975.

2. a. *Mette Bruhn Davidsen* bor Allégade 9, 6100 Haderslev.

Børn:

a. 1. Ronja Skat Davidsen, født 28. juli 1988.

b. 3. *Kim Niels Brøgger Jensen* var specialarbejder efter at have sejlet som letmatros. Han døde efter faldulykke i Ranum 11. juni 1986. Begravet i Fredericia. Boede Poul la Coursvej 1, 8660 Skanderborg.

8. *Johanne Søndergaard*, gift 5. febr. 1909 med driftsleder på Vejle Dampmølle Søren Sørensen, født 16. sept. 1883. De boede i villa "Sjea", Stampevej 40, Mølholm. Søren døde 18. okt. 1959, og Johanne døde 2. okt. 1970. De er begravet på Mølholm kirkegård, Vejle.

Børn:

8. a. Anna Margrethe Sørensen, født 23. maj 1909.
b. Elmar Søndergaard Sørensen, født 5. juli 1915, Vejle.

8. a. *Anna Margrethe Sørensen*, gift 12. maj 1935 med skomagermester Harald Damgaard Sørensen fra Vejle, født 11. sept. 1908. Harald døde 28. sept. 1971. Anna Margrethe bor Elsdyrvej 6, 7100 Vejle.

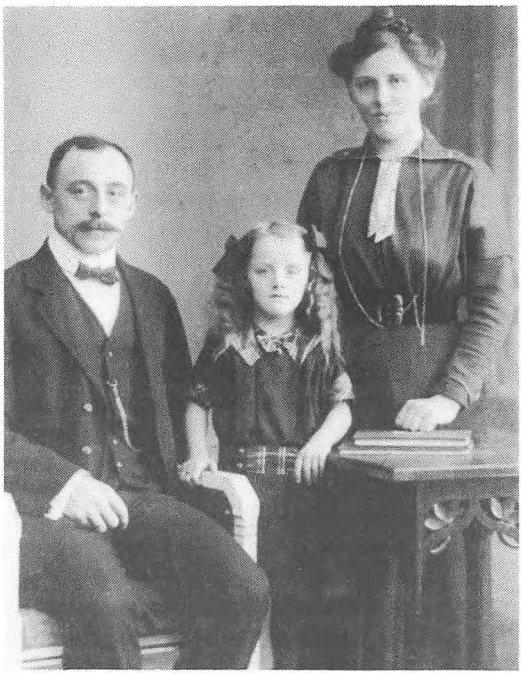

Johanne Sørensen f. Søndergaard, Anna Margrethe og Søren Sørensen.

8. b. *Elmar Søndergaard Sørensen* har en grundig uddannelse i forskellige grene af handelen. Han bestod Handelshøjskolens diplomeksamen i 1941, afgangseksamen i sprog, gift 31. okt. 1937 med Margit Hauge, født 7. okt. 1910, fra Sellebekk, Frederikstad, Norge, datter af fergemand Krestian og Elvine Hauge, Frederikstad. Ægteskabet opløst. Gift igen 18. sept. 1964 med Tove Nielsen, født 17. marts 1923, datter af Christian Nielsen (død 1945) og Anna Nielsen, Tranegårdsvej 29, Hellerup. Elmar døde 29. sept. 1991; begravet på Bakkegård kirkegård.
   Tove Sørensen bor Asbo Byvej 2, 6622 Bække.
   Børn:
   b. 1. Flemming Sørensen, født 31. okt. 1946, Ålborg.
   2. Solveig Møller, født 2. dec. 1949, Ålborg.
   3. Gitte Bichel, født 30. jan. 1945, København.
   4. Karen Tomshøj, født 30. juni 1947, København.
   (Alle fire børn er adoptivbørn)

9. *Anders Jensen Søndergaard*, gift 14. sept. 1915 med Anna Andersen fra Stautrup, født 25. jan. 1894, datter af Mette Marie Knudsen og Kristian Andersen, Stautrup. De boede først i Farre, var derefter forpagter på "Teglvang" fra 1917. Havde senere en gård i Vorup ved Randers, så en gård i Hadbjerg. Anders var i nogle år meget gigtsvag, men blev rask igen. Sidst boede de i Hadsten, hvor Anders døde 2. sept. 1949; Anna havde i flere år sukkersyge, som bevirkede, at hun fik sit ene ben amputeret. Hun var til sidst på Hadsten Alderdomshjem, hvor hun, på grund

af sin stærke vilje til at være selvhjulpet, klarede sig ualmindeligt godt trods sit store handicap. Hun døde 9. nov. 1972. De er begravet på Hadsten kirkegård.

Børn:

9. a. Dagny Søndergaard, født 26. juni 1916, Farre, Sporup sogn.
   b. Gudrun Søndergaard, født 21. april 1918, Hornslet.
   c. Anna Sofie Søndergaard, født 19. febr. 1920, Hornslet.
   d. Svend Søndergaard, født 9. nov. 1923, Vorup.

9. a. *Dagny Søndergaard*, gift 30. jan. 1938 med hønseriejer Emil Astasius Neess, født 2. aug. 1909, Mejlby, søn af Kirstine og Søren Lund. De havde en gård på Mejlby Mark. Adresse: Syrenvej 7, 8370 Hadsten.

Børn:

a. 1. Anny Merethe Neess, født 22. marts 1941, JFA, Århus.
   2. Poul Erik Neess, født 7. marts 1945, Mejlby.

a. 1. *Anny Merethe Neess*, kjoletilskærerske, gift i Mejlby Kirke 22. febr. 1964 med tarmrenser på Hadsten Slagteri Julius Skovgaard Andersen, født 18. juli 1937, søn af gdr. Harry og Clara Skovgaard Andersen, Rolighedsvej 3, Bjerringbro. Adresse: Søndergade 55, 8370 Hadsten.

Børn:

1. a. Vibeke Skovgaard Andersen, født 17. juni 1964, Hadsten, død 4. april 1965, begravet på Hadsten kirkegård.
   b. Lissi Skovgaard Andersen, født 6. juli 1966, Hadsten.
   c. Dorthe Skovgaard Andersen, født 19. sept. 1972, Hadsten.

1. b. *Lissi Skovgaard Andersen*, plejer på Statshospitalet i Viborg, gift 17. aug. 1991 i Viborg med elektronikmekaniker Robert Stilling Jensen, født 20. sept. 1967, søn af kontorassistent Ingelise og slagter Oluf Bo Stilling Jensen, Rolighedsvej 4, Højslev, Skive.
Adresse: Klokkelyngen 80, 8800 Viborg.

Børn:

b. 1. Mathias Stilling Jensen, født 10. juli 1990.

1. c. *Dorthe Skovgaard Andersen*, under uddannelse som kok på Kollerup Mølle, Hadsten, bor hjemme.

a. 2. *Poul Erik Neess*, bygningskonstruktør, gift 5. nov. 1969 i Hinnerup med børnehavelærerinde Irma Madsen, født 29. marts 1948, datter af Jenny og Kristian Madsen, Hinnerup. Ægteskabet opløst sept. 1987.
Adresse: Herredsvej 21, 8382 Hinnerup.

Børn:

2. a. Jesper Neess, født 27. april 1970, Hinnerup.
   b. Gitte Neess, født 11. nov. 1972, Hinnerup.

9. b. *Gudrun Søndergaard*, gift 8. dec. 1940 med Karl Frederik Jensen, født 13. jan. 1916 fra Årdestrup, Skørping. De har haft skotøjsforretning i Søndergade, 8370 Hadsten. Adresse: Infanterivej 16, lejl. 109, 8900 Randers.

Børn:

b. 1. Ruth Søndergaard Jensen, født 6. juli 1943, Farum.
2. Bent Søndergaard Jensen, født 9. april 1946, Hesselballe.
3. Preben Søndergaard Jensen, født 19. dec. 1951, Hadsten.

b. 1. *Ruth Søndergaard Jensen*, gift 10. aug. 1968 med tankvognschauffør Niels Lund Bukholt, født 28. sept. 1944, søn af Andreas Bukholt og Else Lund, Højmark, Lem. Adresse: Hindhedevej 4, Højmark, 6940 Lem st.
Børn:
1. a. Anita Lund Bukholt, født 18. april 1973, Højmark.
b. Malene Lund Bukholt, født 16. aug. 1976, Højmark.

b. 2. *Bent Søndergaard Jensen*, gift 9. aug. 1969 i Benløse med lærer Hanne Lisbeth Johansen, født 15. juli 1948, datter af smed Tage og Hansine Johansen. Bent døde 15. juli 1989 og er begravet i Tappernøje. Lisbeth bor Fasanvænget 4, Brøderup, 4733 Tappernøje.
Børn:
2. a. Karsten Søndergaard Jensen, født 29. aug. 1971, Fensmark.
b. Martin Søndergård Jensen, født 4. jan. 1976, Brøderup.

b. 3. *Preben Søndergaard Jensen*, falckredder, gift 1. april 1972 i Tilst Kirke med Hanne Bested Laursen, født 23. okt. 1952 i Over Fløjstrup, datter af Else og Johannes Laursen.
Adresse: Glarbjergvej 136st., 8900 Randers.
Børn:
3. a. Susanne Bested Jensen, født 15. sept. 1975.
b. Karina Bested Jensen, født 26. okt. 1977.

9. c. *Anna Sofie Søndergaard*, gift 25. juni 1944 med Aksel Nielsen, født 22. april 1907, søn af gdr. Kirstine og Niels Nielsen, Vorup. Aksel døde 24. sept. 1978. Anna Sofie bor Rasmus Hougårdsvej 23, Kristrup, 8900 Randers.
Børn:
c. 1. Palle Nielsen, født 4. sept. 1948.
2. Jonna Nielsen, født 29. maj 1950.
3. Kirsten Nielsen, født 12. okt. 1951.

c. 1. *Palle Nielsen*, maskinarbejder, gift 1. febr. 1969 med Else Christensen, født 24. dec. 1948. Adresse: Mariagervej 485, Hvidsten, 8981 Spentrup.
Børn:
1. a. Tina Bonnie Nielsen, født 20. juni 1969.

c. 2. *Jonna Nielsen*, gift 2. gang 27. okt. 1979 med elektriker Thorkild Bendix Lauritzen, født 30. nov. 1948.
Adresse: Tjærebyvej 89, Dronningborg, 8900 Randers.
Børn:
2. a. Brian Bendix Lauritzen, født 28. maj 1972.
b. Helle Bendix Lauritzen, født 3. aug. 1980.

c. 3. *Kirsten Nielsen*, gift 29. juni 1973 med kommuneassistent Benny Dahl, født 6. marts 1951. Adresse: Skagenvej 4, Vorup, 8900 Randers.
Børn:
3. a. Mai-Britt Dahl, født 3. juni 1975.
b. Henriette Dahl, født 25. april 1977.

9. d. *Svend Søndergaard*, gårdejer, gift 13. marts 1947 med Kirsten Lopdrup Pedersen, født 27. febr. 1925, datter af gdr. Ejnar Pedersen og Jenny Lopdrup, Galten, Hadsten. Svend har haft ornecentral. Boede "Bulbrogård", Randersvej 36, Vinterslev pr. Hadsten. Kirsten døde 20. juli 1981. Efter Kirsten's død flyttede Svend til Engum og købte senere hus på Mørtelvej 15, Hedensted. Gift i Engum Kirke 27. dec. 1985 med Emma Lund.
Adresse: Præstegårdsvej 35, 8722 Hedensted.
Børn:
d. 1. Birthe Søndergaard, født 24. juni 1947, Galten, Hadsten.
2. Alice Søndergaard, født 15. maj 1950, Galten, Hadsten.
3. Lisbeth Søndergaard, født 13. juni 1959, Selling.
4. Anders Søndergaard, født 5. okt. 1962, Bulbro, Galten.

d. 1. *Birthe Søndergaard*, gift 27. juli 1968 i Galten Kirke med købmand Aksel Mortensen, født 25. juni 1945, søn af Alfred Mortensen og Frida Simonsen, Thomasminde. De har købmandsforretning i Galten ved Hadsten.
Adresse: Erslevvej 30, Galten, 8370 Hadsten.
Børn:
1. a. Susanne Mortensen, født 13. nov. 1969, Galten.
b. Flemming Mortensen, født 23. sept. 1972, Galten.
c. Steffen Mortensen, født 5. aug. 1978, Galten, død 14. okt. 1987.

1. a. *Susanne Mortensen*, køkkenassistent, bor St. St. Blichersgade 28[3], 8000 Århus C.

1. b. *Flemming Mortensen*, tømrer, bor hjemme.

d. 2. *Alice Søndergaard*, programmør, gift 18. aug. 1973 i Nr. Galten Kirke med revisor Jens Frederiksen, født 30. aug. 1950, søn af murermester Holger og Sigrid Frederiksen.
Adresse: Skolevej 66, Ølholm, 7160 Tørring.
Børn:
2. a. Marlene Frederiksen, født 2. juli 1976, Vejle.
b. Marianne Frederiksen, født 24. Juni 1981, Vejle.

d. 3. *Lisbeth Søndergaard*, administrationschef, gift 10. juli 1982 med revisor Anders Balle, født 21. nov. 1959 søn af Vagn (afdød) og Anne Sofie Balle, Finlandsvej 1, Hadsten. Adresse: Randersvej 36, 8370 Hadsten.
Børn:
3. a. Louise Balle, født 7. maj 1986, Hadsten.
b. Christian Balle, født 29. maj 1991, Hadsten.

d. 4. *Anders Søndergaard*, tømrer, gift 26. maj 1985 i Nr. Galten Kirke med bankassistent Jannie Laursen, født 16. marts 1963, datter af Ingrid Nielsen og Ejvind Laursen, Kølkær, Herning. Adresse: Galtenvej 2, 8370 Hadsten.
Børn:
4. a. Michael Søndergaard, født 7. aug. 1987, Skanderborg.
b. Maibrith Søndergaard, født 12. aug. 1991, Randers.



Søren Søndergaard, Mørke.

11. *Søren Peder Søndergaard*, landmand, gift 1. marts 1914 i Mørke med ekspeditrice Elisabeth Johanne Christensen, Ommestrup, født 14. nov. 1889, datter af købmand Edle og Jørgen Christensen, Ommestrup. Fra deres giftermål til 1. april 1917 havde de en gård i Svejstrup ved Lerbjerg. Fra april 1917 til 1946 var de forpagter af en gård i Hvilsager; derefter havde de købmandsforretning i Ring, hvorefter de boede i hus i Karlby, 8543 Hornslet. Elisabeth døde 27. juni 1979, og Søren Peder døde 3. febr. 1980.
Børn:
11. a. Jørgen Søndergaard, født 6. marts 1915, Svejstrup, Lyngå sogn.
b. Aksel Søndergaard, født 29. maj 1916, Svejstrup, Lyngå sogn.
c. Anna Sofie Søndergaard, født 3. nov. 1918, Hvilsager.

11. a. *Jørgen Søndergaard*, gift 18. dec. 1938 i Marie Magdalene Kirke med Ella Rygaard Rasmussen, Pindstrup, født 26. nov. 1921, datter af træskohandler Anders og Vitta Rasmussen, Pindstrup. Har været uddeler i Grønfeld; overtog senere sin faders købmandsforretning i Ring, Auning, som de vist lukkede på grund af sygdom. Ella døde 19. dec. 1987, og Jørgen døde 3. jan. 1988; de er begravet på Auning kirkegård.

Børn:

a. 1. Ib Søndergaard, født 14. febr. 1939, Pindstrup.
2. Vitta Elisabeth Søndergaard, født 30. dec. 1945, Grønfeld.
3. Ebbe Søndergaard, født 22. dec. 1952, Grønfeld.

a. 1. *Ib Søndergaard*, mejerist, arbejdede på slagtehuset i Århus og er nu ansat ved S.M.C. på Grenåvej, Risskov, gift 25. april 1964 i Karlby Kirke med Else Damsgaard Sørensen, født 24. april 1945, datter af pelsdyravler Signe Damsgaard, Karlby. Ægteskabet opløst 1968. Samlever herefter med kogejomfru på Arkitektskolen, Århus, Winnie Orluff, født 9. febr. 1949, datter af Gunhild og Henry Orluff, Hasle, Århus.
Adresse: Åskrænten 17, 8250 Egå.
Børn:

1. a. Lene Søndergaard, født 1. maj 1967, Århus.
b. Charlotte Orluff, født 15. jan. 1968, Århus.
c. Søren Søndergaard Orluff, født 24. nov. 1972, Århus.

1. a. *Lene Søndergaard*, gift 15. juni 1991 i Karlby Kirke med Huu Vi Le, født 1. febr. 1966, Vietnam.
Adresse: Salonikivej 59, Hårup, 8530 Hjortshøj.
Børn:

a. 1. Mickey Le, født 15. april 1991, Århus.

1. b. *Charlotte Orluff*, tandplejeklinikassistent, samlever med elektriker Brian Foged, født 15. juli 1962, søn af Svend Foged og Inge Nielsen, Samsø. Adresse: Østervej 25, Koldby Kås, 8305 Samsø.

1. c. *Søren Søndergaard Orluff* uddanner sig som anlægsgartner, bor hjemme.

a. 2. *Vitta Elisabeth Søndergaard*, tidligere kørelærer nu dagplejemoder, gift 7. nov. 1964 i Øster Alling Kirke med murer Kaj Emil Johansen, født 20. juni 1937 i Laurbjerg, søn af arbejdsmand Kristian Johansen, Bramstrup, Randers. Adresse: Enighedsvej 1, 8963 Auning.
Børn:

2. a. Morten Johansen, født 12. april 1966, Auning.
b. Heine Johansen, født 14. jan. 1969, Auning.
c. Peter Johansen, født 5. april 1979, Auning.

2. a. *Morten Johansen*, revisor.

2. b. *Heine Johansen*, revisor.

a. 3. *Ebbe Søndergaard*, driftsingeniør, gift 30. aug. 1975 i Mellerup Kirke med lægesekretær på Grenå sygehus Helle Simonsen, født 16. marts 1955, datter af landpostbud Jens Kvist og Kirsten Simonsen, Støvringgårdsvej 16, Mellerup, Randers. Ebbe stod i lære 1970–73 som maskinarbejder på Novopan Træindustri i Pindstrup. I 1974 aftjente han sin værnepligt i Søværnet, læste 1974–78 til maskiningeniør på Århus Teknikum; fra 1978

driftsingeniør hos Per Udsen, Aircraft Industry i Grenå. Adresse: Irisvej 20, 8500 Grenå.

Børn:

3. a. Kim Søndergaard, født 31. jan. 1979, Grenå.
   b. Jes Søndergaard, født 21. sept. 1981, Grenå.

11. b. *Aksel Søndergaard*, gift 29. juni 1940 i Thorsager med husassistent Gretha Feldballe Jensen, født 28. juni 1920, fra Thorsager, datter af Ras Chr. Jensen og Sine Feldballe, Fårvang ved Thorsager. Arbejdede ved landbrug til 1940, var derefter inspektør ved Pindstrup Mosebrugs trævarefabrik, senere slagteriarbejder på "Jaka", Brabrand, fra 10. okt. 1945 i Politiets tjeneste. Gretha døde 17. marts 1979. Aksel døde 28. okt. 1987.

Børn:

b. 1. Carsten Feldballe Søndergaard, født 12. marts 1943, Pindstrup.
   2. Mogens Søndergaard, født 16. maj 1947, Mørke.

b. 1. *Carsten Feldballe Søndergaard*, el-faglærer, gift 13. april 1968 i Virring ved Assentoft med rejsebureau-konsulent Birthe Lindstrøm, født 13. april 1944 i Klim, datter af Rita og Georg Lindstrøm, Uggelhuse ved Randers. Adresse: Østervangsvej 11, 8900 Randers.

b. 2. *Mogens Søndergaard*, møbelsnedker, arbejder på Koefoeds møbelfabrik i Hornslet, gift 19. maj 1972 på Århus Rådhus med assistent Lis Søndergaard Rasmussen (II.I.11.c.4), født 19. maj 1951, datter af gdr. Rasmus Rasmussen og Anna Sofie Søndergaard.
Adresse: Engvej 22, 8543 Hornslet.

Børn:

2. a. Mads Søndergaard, født 15. jan. 1975, Ørsted sygehus.
   b. Anders Søndergaard, født 12. maj 1978, Ørsted sygehus.

11. c. *Anna Sofie Søndergaard*, husassistent, gift 28. maj 1939 i Hvilsager Kirke med landmand Rasmus Rasmussen, født 17. juli 1914 fra Thorsager, søn af landmand Rasmus Thorvald Rasmussen, Fårup, Thorsager. De har en gård på Skørring mark. Adresse: Marbækvej 58, Skørring, 8544 Mørke.

Børn:

c. 1. Annalis Rasmussen, født 9. nov. 1939, Skørring, død 14. dec. 1948.
   2. Flemming Søndergaard Rasmussen, født 3. nov. 1944, Skørring.
   3. Preben Søndergaard Rasmussen, født 15. dec. 1946, Skørring.
   4. Lis Søndergaard Rasmussen, født 19. maj 1951, Skørring.
   5. Jørgen Søndergaard Rasmussen, født 5. aug. 1958, Århus.

c. 2. *Flemming Søndergaard Rasmussen* har været forretningsfører ved DLG i Tebstrup, Vordingborg og Esbjerg; har nu arbejde i København. Gift 28. okt. 1967 med Birgit Overgaard Dahm, fra Sødring, datter af gdr. Ejnar Overgaard Dahm og Ingeborg Marie Danielsen. Ægteskabet opløst. Gift 1988 med kontorassistent Gitte Olesen, København.
Adresse: Dyndsagervej 18, Egebjerg, 2750 Ballerup.

Børn:

2. a. Jari Dahm Rasmussen, født 8. april 1969, Randers.
   b. Jane Dahm Rasmussen, født 16. jan. 1973, Næstved.
   c. Rasmus Rasmussen, født 20. jan. 1990, Herlev.

c. 3. *Preben Søndergaard Rasmussen* er landmand, gift 14. juli 1973 på Århus Rådhus med Lis Nielsen, født 28. nov. 1950 i Ålbæk, datter af Olga Nielsen. Adresse: "Sallinggård", Ringsøvej 34, 8550 Ryomgård.

Børn:

3. a. Poul Rasmussen, født 8. dec. 1967, Randers.
   b. Kim Rasmussen, født 7. marts 1974, Randers.
   c. Lars Rasmussen, født 20. juni 1982, Randers.

c. 4. *Lis Søndergaard Rasmussen*, gift på Århus Rådhus 19. maj 1972 med møbelsnedker Mogens Søndergaard (II.I.11.b.2.), født 16. maj 1947, søn af Aksel Søndergaard og Gretha Feldballe Jensen, Storegade 111, Pindstrup. Adresse: Engvej 22, 8543 Hornslet.

Børn:

se II.I.11.b.2.

c. 5. *Jørgen Søndergaard Rasmussen*, gårdejer, gift 25. febr. 1984 med Lene Henriksen, datter af Rita Henriksen, født 7. juli 1960.
Adresse: "Helbogård", Sandmarksvej 10, Termestrup, 8544 Mørke.

Børn:

5. a. Kristina Rasmussen, født 22. aug. 1982.
   b. Lisbeth Rasmussen, født 26. juli 1984.
   c. Pernille Rasmussen, født 25. juni 1986.



Marie Søndergård.

12. *Marie Jørgine Søndergaard*, gift i Skødstrup Kirke 9. nov. 1917 med landmand Valdemar Jensen, født 27. okt. 1897 fra Langsø, Feldballe, søn af husmand Niels Peter Jensen og Kirstine Ligaard Kristensen. De boede først i Hornslet, sidst i Sdr. Kastrup, 8544 Mørke. Marie Jørgine døde 23. april 1976. Valdemar døde 21. sept. 1979; de er begravet i Hvilsager.

Børn:

12. a. Niels Peder Søndergaard Jensen, født 5. april 1918, Hornslet.
b. Poul Søndergaard Jensen, født 13. febr. 1922, Hornslet.
c. Børge Søndergaard Jensen, født 25. juli 1924, Sdr. Kastrup, død 10. maj 1931.
d. Elly Søndergaard Jensen, født 29. jan. 1928, Sdr. Kastrup.
e. Aksel Søndergaard Jensen, født 20. aug. 1929, Sdr. Kastrup.

12. a. *Niels Peder Søndergaard Jensen*, pensionist, gift 8. nov. 1952 i Vester Alling Kirke med ekspeditrice Tove Nielsen, født 16. jan. 1932, datter af Ragnhild og Kresten Nielsen, Kalundborg.
Adresse: Stovbakken 12, Sdr. Kastrup, 8544 Mørke.

12. b. *Poul Søndergaard Jensen*, gift 3. nov. 1948 med Ellen Krath Nielsen, født 8. aug. 1928, datter af smedemester Kristian Nielsen (død 19. jan. 1971) og Anna Johanne Nielsen, Sdr. Kastrup. Poul var forpagter af Lille Mølle, Mørke. Ellen døde 6. okt. 1978. Poul bor nu Rasmus Hougårdsvej 23, Kristrup, 8900 Randers.

Børn:

b. 1. Svend Søndergaard Jensen, født 2. nov. 1950, Hornslet.
2. Erik Søndergaard Jensen, født 28. april 1953, Hornslet.
3. Susanne Søndergaard Jensen, født 2. maj 1956, Århus.

b. 1. *Svend Søndergaard Jensen*, mekaniker, gift 15. juli 1972 med Tove Madsen, født 23. nov. 1951, datter af gdr. Kresten og Anna Madsen, Sdr. Andrupvej 5, Ramsing. Adresse: Porshøjvej 2 a, 7800 Skive.

Børn:

1. a. Henrik Søndergaard Jensen, født 28. dec. 1972, Skive.
b. Morten Søndergaard Jensen, født 28. aug. 1980, Skive.

b. 2. *Erik Søndergaard (Jensen)*, værkfører, gift 30. dec. 1972 med Bärbel Lenchau, født 3. nov. 1953. Skilt 1991.
Adresse: Elmestien 5, Stenvad, 8586 Ørum Djurs.

Børn:

2. a. Ronny Søndergaard Jensen, født 4. febr. 1973, Ørsted.
b. Jack Søndergaard Jensen, født 23. marts 1976, Randers.
c. Robert Søndergaard Jensen, født 9. okt. 1981, Grenå.
d. Juanna Lenchau Jensen, født 2. febr. 1985, Grenå.

b. 3. *Susanne Søndergaard Jensen*, gift 3. juli 1976 i Hvilsager Kirke med Per Holm Rasmussen, søn af Hilma Rasmussen, Mørke. Ægteskabet opløst. Susanne er sagsbehandler i Kvindeligt Arbejderforbund; gift igen 20. sept. 1980 på Ebeltoft Rådhus med Lars Frederik Stage, født 24. maj 1945 i Sverige. Adresse: Bakkevænget 40, Feldballe, 8410 Rønde.

Børn:

3. a. Tania Søndergaard Holm Rasmusssen, født 26. marts 1976.
   b. Thobias Emil Søndergaard Stage, født 15. okt. 1982, Ebeltoft.

12. d. *Elly Søndergaard Jensen*, husmoder, gift i Hvilsager Kirke 9. nov. 1948 med landmand Tage Michael Nielsen, født 22. febr. 1924, søn af gdr. Christian og Astrid Nielsen, Åstrup v. Randers. Ved deres giftermål købte de en gård på Tårup mark, Auning, hvor de boede i 14 år, men har i 1962 overtaget Tage's forældres gård i Åstrup. Adresse: Koldbakken 34, Tvede, 8900 Randers.

Børn:

d. 1. Inge Nielsen, født 13. sept. 1949, Auning.
2. Lars Søndergaard Nielsen, født 16. nov. 1950, Auning.
3. Else Nielsen, født 24. okt. 1955, Auning.

d. 1. *Inge Nielsen*, lærer på Østervangsskolen i Randers, gift i Støvring Kirke 22. nov. 1969 med kartonagearbejder Hardy John Mikkelsen, født 18. juni 1947, søn af havnearbejder Anders P. og Karen Mikkelsen, Lille Voldgade 5, Randers. Adresse: Parkvænget 3, 8900 Randers.

Børn:

1. a. Bettina Mikkelsen, født 14. juli 1972, Randers.
   b. Monica Mikkelsen, født 13. nov. 1974, Randers.

d. 2. *Lars Søndergaard Nielsen*, kartonagearbejder og gårdejer, bor Gl. Kirkevej 18, Harridslev, 8900 Randers.

Børn:

2. a. Ida Søndergaard Nielsen, født 19. nov. 1990, Harridslev.

d. 3. *Else Nielsen*, laborant på Centralsygehuset i Randers, gift 8. marts 1980 i Støvring Kirke med portør Niels Otzen, født 2. dec. 1950, søn af Marna og Arthur W. Carøe Otzen, Løvenholmvej 128, Randers.
Adresse: Amtsvejen 8, Støvring, 8900 Randers.

Børn:

3. a. Pernille Otzen, født 21. nov. 1986, Støvring.

12. e. *Aksel Søndergaard Jensen*, gift 8. sept. 1956 med Jytte Solveig Pedersen, født 17. juli 1936, datter af telefonarbejder Hannibal og Stense Pedersen, Bendstrup, Mørke. De har en lille ejendom.
Adresse: Skovstien 2, Hvilsager, 8544 Mørke.

Børn:

e. 1. Helle Søndergaard Jensen, født 27. febr. 1958.
2. Dorthe Søndergaard Jensen, født 16. maj 1959.
3. Jette Søndergaard Jensen, født 28. maj 1962.

e. 2. *Dorthe Søndergaard Jensen*, handelsuddannet, er ekspedient i Favør, Risskov, gift 2. maj 1981 i Pindstrup Kirke med gravemester Bent Madsen, født 2. marts 1958, søn af Oda Madsen, Ringsø.
Adresse: Skolevej 25, Pindstrup, 8550 Ryomgård.

Børn:

2. a. Carsten Søndergaard Madsen, født 3. marts 1981, Randers.
   b. Dinna Søndergaard Madsen, født 23. nov. 1984, Randers.

e. 3. *Jette Søndergaard Jensen*, tandlægeklinikassistent, gift i Hvilsager Kirke 6. sept. 1986 med tømrer Keld Sørensen, født 25. febr. 1961, Mørke. Ægteskabet opløst. Jette Sørensen bor Stovbakken 34, Bøjen, 8544 Mørke.

Børn:

3. a. Dennis Søndergaard Sørensen, født 13. april 1982, Randers.
   b. Carina Søndergaard Sørensen, født 21. maj 1986, Randers.
   c. Camilla Søndergaard Poulsen, født 9. febr. 1992, Randers.

14. *Aksel Søndergaard*, gift 24. juli 1928 med Emmy Christine Hansen, København, født 29. sept. 1905, datter af Hans Anders Hansen og Boll Håkonsen, København. Aksel arbejdede ved landbrug i nogle år. Var på Lyngby Landbrugsskole, hvor han fik lyst til at læse til dyrlæge. Var dyrlæge i Mejlby, Hjortshøj, i mange år. Aksel døde 24. febr. 1974 og Emmy Christine døde 22. juli 1976.

II J. Ane og Johs. Nielsens familie fra Århus.



Johannes Nielsen og Ane Nielsen f. Jungersen.

Johannes Nielsen, født 13. juni 1862, var ved sin faders død 14 1/2 år. Han blev de første år efter sin konfirmation som karl i fødegården hos sin broder Jens Nielsen.

Derefter blev han elev under Landhusholdningsselskabet i 3 år på tre forskellige gårde, først på "Fredsholm" ved Nakskov; dér var han elev sammen med sin senere svoger Thøger Jungersen fra Vendsyssel. Fra Lolland kom han til "Lerbæk" ved Vejle; mens han var der, blev han påvirket i grundtvigiansk retning af daværende kapellan og senere forstander Sofus Sørensen i Jelling. Denne påvirkning glemte han aldrig. Det sidste elevår var han på en stor gård på Sjælland. Da han var færdig med sin uddannelse, fik han plads som ladefoged på "Lerbæk", indtil han skulle være soldat. Han lå som gardist 1½ år i København, til sidst som underkorporal. Da han var færdig med soldatertjenesten, købte han i foråret 1886 en gård, "Nedermarken", Mejlby ved Hjortshøj. Holdt bryllup 16. dec. 1887 med Ane Jungersen, født 21. juni 1863, datter af gdr. Søren Jungersen, Brønderslev. I 1893 byttede han gården bort med en købmandsforretning i Århus. Grunden til at han solgte gården i Mejlby, var ikke alene de dårlige tider for landbruget, men fordi der hvilede en stor aftægt på den. Da han havde været købmand i 2 år, kom han ind på DSB's centralværksted i Århus 1895-1927. Efter nogle års forløb kom han til at rejse og isolere vandrør o.l. omkring på stationerne. Senere rejste han med DSB's store kran. Johannes og Ane var meget gæstfrie og mange af familien har haft tilholdssted der, når de har haft arbejde i Århus, og følte altid, de var velkomne. Johannes døde 30. okt. 1931, og Ane døde 5. maj 1941. Begravet på Nordre Kirkegård i Århus. Deres sidste adresse var Steimansgade 2, Århus.

Børn:

1. Maren Nielsen, født 9. okt. 1888, Mejlby.
2. Ane Dorthea Nielsen, født 16. jan. 1890, Mejlby.
3. Niels Jensen Nielsen, født 11. juni 1892, Mejlby.
4. Søren Jungersen Nielsen, født 8. aug. 1895, Århus.
5. Johanne Nielsen, født 8. april 1900, Århus.



Alfred Thorsen og Maren Thorsen f. Nielsen.

1. *Maren Nielsen*, i nogle år ansat på telefoncentralen i Århus, gift 8. juni 1917 med pianofabrikant Alfred Thorvald Thorsen, Århus, født 2. nov. 1884, søn af Kirstine Olsen og pianofabrikant Alfred Thorsen. Boede Munkegade 2, Århus. Alfred døde 24. okt. 1969 efter et langt og strengt sygeleje, og Maren døde 27. dec. 1973.

   Børn:

1. a. Karna Elise Thorsen, født 5. sept. 1918 i Frue sogn, Århus.
   b. Ellen Margrethe Thorsen, født 7. febr. 1920 i Frue Sogn, Århus.
   c. Asta Ingeborg Thorsen, født 7. okt. 1921 i Frue sogn, Århus.
   d. Helga Johanne Thorsen, født 1. jan. 1924 i Frue sogn, Århus.

1. a. *Karna Elise Thorsen*, danselærer, gift 7. sept. 1941 med pianist Poul Henning-Nielsen, Århus, født 11. jan. 1918, søn af musikhandler Marie og Th. Nielsen, Sølystgade 12, Århus (begge døde 23. juni 1945). Karna døde 30. juli 1968 efter en lang og streng sygdom. Poul boede Norsgade 1, Århus. Han døde 24. april 1992.

   Børn:

   a. 1. Kirsten Henning-Nielsen, født 19. okt. 1941, Århus.
      2. Torsten Henning-Nielsen, født 18. juli 1949, Århus.



Århus, sommeren 1929.

Fra venstre: Stående: Alfr. Thorsen, Maren Thorsen, Søren Jungersen, Søren Søndergaard, Johanne Rasmussen, Harald Rasmussen.
I midten: Else Søndergaard, Karna Thorsen, Olga Jungersen, Asta Thorsen, Ane Nielsen, Johs. Nielsen, Dorthea Søndergaard, Lis Søndergaard, Ellen Thorsen.
De små børn foran: Poul Jungersen, Johanne Søndergaard, Karen Rasmussen, Svend Jungersen, Helga Thorsen, Lars Johs. Søndergaard.

a. 1. *Kirsten Henning-Nielsen*, gift 1963 med pianist Carl Peder Christiansen, født 14. juli 1916. Carl Peder døde i juni 1981.
Kirsten bor Dybbølvej 111tv., 8240 Risskov.
Børn:

1. a. Helle Christiansen, født 6. febr. 1964, Århus.
b. Dorthe Christiansen, født 13. april 1972.

1. a. *Helle Christiansen*, ugift, bor Jadevej 24, 8541 Skødstrup.

1. b. *Dorthe Christiansen* bor Jadevej 24, 8541 Skødstrup.

a. 2. *Torsten Henning-Nielsen* har været journalist ved Fyns Amts Avis, Svendborg, senere redaktør, er i dag medejer af video- og TV-selskabet Weekend TV, Svendborg, gift 19. juli 1969 med dagplejer Annette Charlotte Jakobsen, født 10. marts 1951, datter af murerarbejdsmand Willy og Grethe Jakobsen, E. Suensonsgade 11, Århus N.
Adresse: Bjørnøvej 48, 5700 Svendborg.
Børn:

2. a. Charlotte Elise Nielsen, født 14. sept. 1969, Århus.
b. Jan Bjørn Nielsen, født 10. marts 1974, Århus.
c. Pernille Grethe Nielsen, født 7. marts 1982, Svendborg.

2. a. *Charlotte Elise Nielsen*, butiksassistent, bor Vestergade 109, 5700 Svendborg.

2. b. *Jan Bjørn Nielsen*, maskinarbejder.

b. *Ellen Margrethe Thorsen*, gift 27. marts 1943 med Knud Valdemar Sørensen, født 14. juni 1915, søn af pensionist Peder og Kirstine Sørensen, Ingemannsvej 19, Åbyhøj. Ellen Margrethe og Knud Valdemar har antaget navnet Thorsen som slægtsnavn. Har været bestyrer på "Ulriksgård" i Sahl og har haft en gård i Vindum. Adresse: Grønnegade 18, 8850 Bjerringbro.
Børn:

b. 1. Thomas Grønborg Sørensen, født 1. febr. 1945, Århus.
2. Poul Jørgen Grønborg Sørensen, født 21. aug. 1946, Kjellerup.

b. 1. *Thomas Grønborg Thorsen (Sørensen)*, salgsassistent hos firmaet Hartling i Sejs, gift 1. febr. 1975 i Århus med modeldesigner hos "Merrytime", Silkeborg, Bente Dalsgaard, født 3. marts 1947, datter af Regnar Dalsgaard, "Borupholm". Adresse: Nørrekrogen 16 b, 8600 Silkeborg.
Børn:

1. a. Søren Grønborg Thorsen, født 24. dec. 1975, Kjellerup.
b. Morten Grønborg Thorsen, født 6. aug. 1982, Silkeborg.

b. 2. *Poul Jørgen Grønborg Sørensen*, geolog og radiotelegrafist, sejlede med D.F.D.S. på Middelhavet, 1980 adjunkt ved Tønder Gymnasium og HF. Adresse: Plantagevej 16, 6270 Tønder.

1. c. *Asta Ingeborg Thorsen*, gift 17. april 1942 i Århus Domkirke med gartneriejer Konrad Vang Christensen, født 10. nov. 1916, søn af Søren og Kirstine Christensen, "Vorre Vang", Randersvej 164, Århus.
Adresse: "Skærgården", Annekærvej 22, Skæring, 8250 Egå.
Børn:

c. 1. Søren Vang Christensen, født 6. febr. 1943, Skæring.
2. Peter Vang Christensen, født 5. april 1945, Skæring.
3. Karin Vang Christensen, født 6. nov. 1946, Skæring.
4. Steen Vang Christensen, født 16. marts 1949, Skæring.
5. Anni Vang Christensen, født 26. dec. 1955, Skæring.

c. 1. *Søren Vang Christensen*, gartneriejer, gift 2. sept. 1967 i Åbyhøj Kirke med sygeplejerske Elisabeth Kragh Sørensen, født 15. okt. 1942, datter af gartneriejer Kaj og Poula Kragh Sørensen, Spørring.
Adresse: Skæring Skolevej 199, 8250 Egå.
Børn:

1. a. Tina Kragh Christensen, født 6. dec. 1965, København.
b. Peter Vang Christensen, født 20. april 1968, Skæring.
c. Kamilla Sofie Vang Christensen, født 9. okt. 1981.

1. a. *Tina Kragh Christensen*, stud. psych., gift på Århus Rådhus 9. aug. 1986 med tømrer Rene Michael Christensen, født 15. okt. 1964, søn af bygningsingeniør Poul og Bente Christensen.
Adresse: M. P. Bruunsgade 41, 8000 Århus C.

1. b. *Peter Vang Christensen*, stud. oecon.

c. 2. *Peter Vang Christensen*, gartner, gift 20. jan. 1973 med Jette Jøker Dons, født 6. sept. 1950, Århus. Ægteskabet opløst 1986. Peter V. Christensen bor Moesgårdsallé 4, 8320 Mårslet.
Børn:

2. a. Chresten Mark Vang Christensen, født 30. maj 1975.

c. 3. *Karin Vang Christensen*, plejerske, gift 7. okt. 1967 med gartner Jørgen Bent Christensen, født 5. jan. 1943, søn af gartneriejer Halvor Christensen, "Solvang", Skrillinge.
Adresse: Hovedvejen 43, 5500 Middelfart.
Børn:

3. a. Walther Jørgen Christensen, født 15. maj 1968, Middelfart.
b. Annette Vang Christensen, født 20. sept. 1969, Middelfart.
c. Gerth Vang Christensen, født 4. juli 1974, Middelfart.

3. a. *Walter Jørgen Christensen*, shippingmand, ugift.

3. b. *Annette Vang Christensen*, gartner, gift 20. juli 1991 i Gamborg Kirke med Mads Bjerrum, født 17. marts 1964, søn af værkfører Eivind og Jette Bjerrum, Åbrovej 10, Egå.
Adresse: Skæring Højsagervej 47, 8250 Egå.

c. 4. *Steen Vang Christensen*, gartner, gift 4. sept. 1971 i Århus med smørrebrødsjomfru Anna Marie Sauer, datter af Ruth Sofie Pedersen og Jens Sauer. Adresse: Skæring Skolevej 199, 8250 Egå.

Børn:

4. a. Jens Sauer Vang Christensen, født 13. maj 1973, JFA, Århus.
b. Martin Sauer Vang Christensen, født 13. sept. 1976, JFA, Århus.

c. 5. *Anni Vang Christensen*, radiograf, gift 29. aug. 1980 i Egå Kirke med Peter Damhøj Jensen, født 28. maj 1954, søn af maskinmester Preben Damhøj Jensen og Margot Hildegart Jensen, Kystparkvej 36, 8250 Egå. Anni er uddannet radiograf på Århus Kommunehospital i 1980 og har været ansat der siden. Peter er uddannet pilot, har været ansat i privat firma, nu Mærsk Air. Adresse: Bakkevej 14, Ugelbølle, 8410 Rønde.

Børn:

5. a. Nina Damhøj Jensen, født 9. nov. 1980, Århus.

1. d. *Helga Johanne Thorsen*, gift i Århus Domkirke 1. dec. 1944 med gartneriejer Peder Vang Christensen, født 22. dec. 1918, søn af gartneriejer Søren og Kirstine Christensen, "Vorre Vang", Randersvej 164, Århus N. Deres første gartneri var "Nørreris", Randersvej 125, Århus. Peder Vang Christensen døde 29. okt. 1990. Helga J. Christensen bor Skæring Hedevej 57, 8250 Egå.

Børn:

d. 1. Karsten Vang Christensen, født 25. juli 1947, Århus.
2. Palle Vang Christensen, født 27. marts 1951, Århus.
3. Elin Vang Christensen, født 26. juni 1957, Århus.

d. 1. *Karsten Vang Christensen*, gartner, gift 21. juli 1973 i Grenå Kirke med Birthe Rydahl Jensen, født 26. sept. 1947 i Grenå.
Adresse: Skæring Hedevej 59, 8250 Egå.

Børn:

1. a. Ulla Vang Christensen, født 11. febr. 1975, Århus.
b. Flemming Vang Christensen, født 9. aug. 1981, Århus.

d. 2. *Palle Vang Christensen*, gartner, gift 27. marts 1981 i Egå Kirke med reklametegner Susanne Østergaard Nielsen, født 22. juni 1957, datter af vognmand John D. og Bitten Ø. Nielsen, Ådalsvej 23, Risskov.
Adresse: Skæring Hedevej 61, 8250 Egå.

Børn:

2. a. Kristina Østergaard Christensen, født 21. febr. 1982, Århus.

d. 3. *Elin Vang Christensen*, sygeplejerske, død 11. juli 1982, bisat fra Egå Kirke.

2. *Ane Dorthea Nielsen*, præliminæreksamen 1906, lærerindeeksamen 1911. Lærerinde ved Vejen Realskole fra 1911–14, fra 1914–18 ved Fjordsgade Skole i Århus. Gift 19. april 1918 med gdr. Søren Anton Søndergaard, født 9. sept. 1887, fra Brønderslev. De havde gård i Bjerndrup, Stepping sogn, Sønderjylland, og han

var sognerådsformand i Stepping efter genforeningen. I 1924 solgte de gården i Bjerndrup og købte "Filholm Vestergård", Thise sogn, Manna. Blev dér medlem af sognerådet og formand for Brønderslev Andelsslagteri og Kartoffelmelsfabrikken Dybvad. Ane Dorthea var medlem af Vrendsted-Thise Menighedsråd, formand for en kreds af Dansk Kvindesamfund i Manna-Thise, og formand for Brønderslev Landboforenings Husholdningsudvalg. Søren Anton døde pludseligt 5. juni 1957. Efter faderens død overtog sønnen Lars gården, og Ane Dorthea kom til at undervise ved Thise Skole. Hun havde en lejlighed ved siden af skolen og kirken, Knudsgade 113, Brønderslev. Hun døde 12. nov. 1978. De er begravet på Thise kirkegård.

Børn:

2. a. Elisa Søndergaard, født 21. jan. 1919, Bjerndrup.
   b. Else Søndergaard, født 29. jan. 1921, Bjerndrup.
   c. Inger Johanne Søndergaard, født 11. febr. 1924, Bjerndrup.
   d. Lars Johannes Søndergaard, født 18. juli 1927, Filholm.
   e. Niels Søndergaard, født 31. marts 1929, Filholm.
   f. Kirsten Søndergaard, født 18. juli 1931, Filholm.
   g. Søren Anton Søndergaard, født 25. dec. 1934, Filholm.

2. a. *Elisa Søndergaard*, sygeplejerske, har været på Testrup Sygeplejeskole, elev på Brønderslev sygehus fra 1. marts 1940 til 1. april 1943. Gift 28. nov. 1945 med landmand Svend Bjørn Hansen, født 10. maj 1918, søn af gdr. Niels og Marie Bjørn Hansen, "Nørregård", Stubdrup, Brønderslev. Elisa og Svend havde gården "Birkholt" på Kraghede, Tylstrup, Ø. Brønderslev sogn.
Adresse: Knudsgade 60, 9700 Brønderslev.

Børn:

a. 1. Niels Bjørn Hansen, født 15. okt. 1947, Brønderslev.
   2. Nikolaj Bjørn Hansen, født 26. febr. 1954, Brønderslev.

a. 1. *Niels Bjørn Hansen,* studentereksamen, studerede statskundskab ved Århus Universitet, var en tid lærer ved Ryslinge Højskole. Cand. scient. pol. i 1973, højskolelærer i Ry, gift 10. maj 1974 med sygeplejerske Else Rønde Østergaard, født 2. nov. 1950, datter af skoleinspektør Svend Poulsen Østergaard og Tove Rønde. Begge havde orlov i 2 år 2 gange og var 4 år i Kenya som ulandsfrivillige. Niels og Else overtog gården "Birkholt" efter forældrene, hvor de nu bor.
Adresse: Birkholtvej 28, 9382 Tylstrup.

Børn:

1. a. Mads Bjørn Hansen, født 24. jan. 1984.
   b. Marie Kirstine Hansen, født 14. aug. 1985.

a. 2. *Nikolaj Bjørn Hansen*, ugift, har gået 9 år i folkeskolen og har været elev på Lundbæk Landbrugsskole. Har en gård, Hedegårdsvej 20, Øster Brønderslev, 9700 Brønderslev.

2. b. *Else Søndergaard*, kontorist, har været på Frederiksborg Højskole, gift 18. juli 1944 med smedemester Niels Møller Andersen, født 28. juli 1916, søn af landmand Laurids og Dorthea Andersen, Tømmerby, Stenum, Brønderslev.

Niels døde 4. aug. 1961, begravet i Børglum kloster. Else Andersen bor Vråvej 514, Børglum, 9760 Vrå.

Børn:

b. 1. *Anders Møller Andersen*, født 4. maj 1945, Børglum, smed, har været på Ålborg Teknikum, er nu salgschef, gift 5. juli 1969 med Lisbeth Damsgaard, født 26. aug. 1949, handelsuddannet, kontorassistent på Teknikums bibliotek i Ålborg, datter af Marie og Niels Damsgaard, Græsvangen 6, Vrå. Adresse: Nordre Strandvej 6, 9480 Løkken.

Børn:

1. a. Anja Møller Andersen, født 23. marts 1972, Ålborg.
b. Heidi Møller Andersen, født 16. dec. 1975, Tårs.

2 c. *Inger Johanne Søndergaard* har været på Ollerup Gymnastikhøjskole, gift 28. dec. 1945 med politibetjent Asger Søndergaard, født 29. sept. 1914, søn af gdr. Kristian og Elna Søndergaard, Ø. Brønderslev. Asger døde pludselig 30. okt. 1959, hvorefter Inger tog lærereksamen fra Hjørring Seminarium; har været ansat ved Ålborg skolevæsen, er nu pensioneret.
Adresse: Agertoften 28, 9200 Ålborg SV.

Børn:

c. 1. *Dorthe Søndergaard*, født 15. maj 1947, Filholm, handelsstudent, har arbejdet ved Regnecentralen, gift 18. juni 1970 med civilingeniør Niels Peter Svenningsen, København, født 6. febr. 1947, studerede på Polyteknisk Læreanstalt, søn af civilingeniør Karl Svenningsen og hustru Edith Christiansen, Sølvgade 23, København K.
Adresse: Lillevang 16, 3460 Birkerød.

Børn:

1. a. Lotte Svenningsen, født 8. maj 1972, Frederiksberg.
b. Ulrik Svenningsen, født 28. marts 1974, Hørsholm.

2. d. *Lars Johannes Søndergaard* har været på Vejlby Landbrugsskole, gift 3. nov. 1951 med Mary Breed, født 29. okt. 1931, datter af Andreas Breed og Bodil Karoline Henriksen, Danmarksgade, Vejen. Lars Søndergaard har ejet sin fødegård, "Vestergård", Filholm, Brønderslev, som nu.er solgt.
Adresse: Lærkevej 4, Ø. Hjermitslev, 9700 Brønderslev.

Børn:

d. 1. Svend Søndergaard, født 8. sept. 1952, Filholm.
2. Knud Søndergaard, født 20. dec. 1953, Filholm.
3. Lisbeth Søndergaard, født 13. marts 1958, Filholm.
4. Inge Søndergaard, født 20. dec. 1960, Filholm.
5. Jørgen Søndergaard, født 14. sept. 1963, Filholm.

d. 1. *Svend Søndergaard*, orlogskaptajn, Holmen, 10 år i folkeskolen, har været på sømandsskole og med skoleskib, styrmandsaspirant i A. P. Møllers rederi. Gift 25. juni 1977 med Birthe Ingrid Pihl Andersen, født 31. juli 1946, Bruntofte, Falster, socialpædagog, børneafdeling 17, Næstved Sygehus, datter af gdr. Henry Andersen, Gåbensevej 300, Nykøbing F.
Adresse: Plantagevej 18, Thybjerglille, 4160 Herlufmagle.

Børn:

1. a. Marie Pihl Søndergaard, født 24. sept. 1977, Brøndbyvester.
   b. Morten Pihl Søndergaard, født 10. jan. 1981, Thybjerglille.

d. 2. *Knud Søndergaard*, frisør, 9 år i folkeskolen, derefter på Halvorsminde Ungdomsskole, bor sammen med Grethe Bjerggaard Jensen, født 19. dec. 1958, datter af anlægsgartner Johannes Michael Bjerggaard Jensen og Ella Ingrid Bjerregaard, Skejbygårdsvej 34, 8240 Risskov.
Adresse: Agernvænget 11, 8330 Beder.
Børn:

2. a. Steffen Søndergaard, født 16. febr. 1986, Århus.

d. 3. *Lisbeth Søndergaard*, teknisk assistent, gift 26. sept. 1981 i Thise Kirke med læge på Viborg Sygehus Søren Christian Berg, født 18. maj 1958.
Adresse: Hedebakken 52, 8800 Viborg.
Børn:

3. a. Randi Søndergaard Berg, født 7. juni 1981, Århus.
   b. Andreas Søndergaard Berg, født 1. juli 1984, Århus.
   c. Anne Katrine Søndergaard Berg, født 4. maj 1990, Viborg.

d. 4. *Inge Søndergaard*, HF-student, ernærings- og husholdningsøkonom ved Sorø Husholdningsseminarium, gift 13. juni 1987 med Morten Rank Thomsen, født 19. sept. 1962, søn af specialarbejder Arnold Rank og Inga Augusta Thomsen, Istedvej 9, Brønderslev. Inge arbejder nu som værkstedsleder på Brønderslev Produktionsskole.
Adresse: Engvej 2, Thise, 9700 Brønderslev.
Børn:

4. a. Anna Rank Søndergaard, født 30. maj 1988, Hjørring.
   b. Jeppe Rank Søndergaard, født 16. nov. 1989, Hjørring.

d. 5. *Jørgen Søndergaard*, 10 år i folkeskolen, 1 år på Åbybro Ungdomsskole, derefter konstabel i Randers. Efter dykkeruddannelse på Holmen ansat hos Falck i Randers. Bor sammen med sygeplejerske Bente Carlson, født 9. jan. 1961. Adresse: Sallingvej 2, 8900 Randers.

2. e. *Niels Søndergaard* har været på Vebbestrup Ungdomsskole, Uldum Højskole og Ladelund Landbrugsskole; han arbejdede ved landbruget. Død 16. okt. 1953.

2. f. *Kirsten Søndergaard*, husmoder, gift 11. nov. 1955 med landmand Chr. Aagaard Jensen, født 21. nov. 1924, søn af gdr. Niels Jensen og Olga Larsen, Søndergade 4, Østervrå. Kirsten døde 19. febr. 1979. Chr. Aagaard Jensen bor "Østervang", Østervangsvej 32, 9700 Brønderslev.
Børn:

f. 1. Lene Aagaard Jensen, født 19. aug. 1956, Serritslev, Skovly, Skæve.
   2. Erik Aagaard Jensen, født 20. sept. 1958, Serritslev, Skovly, Skæve.
   3. Søren Aagaard Jensen, født 7. febr. 1967, Serritslev.

f. 1. *Lene Aagaard Jensen*, regnskabsassistent, gift 15. marts 1986 med gdr. Anders Peter Eriksen, født 30. nov. 1951, søn af gdr. Knud og Martha Eriksen, Gl. Kongevej 3, Brønderslev.
Adresse: Poldervej 80, Ø. Brønderslev, 9700 Brønderslev.
Børn:
1. a. Martin Eriksen, født 20. febr. 1988, Brønderslev.
b. Mads Eriksen, født 20. febr. 1988, Brønderslev.

f. 2. *Erik Aagaard Jensen*, bankuddannet, projektleder, gift 20. juni 1987 i Taastrup Ny Kirke, Tåstrup, med sparekasseassistent Lone Sørensen, født 2. juni 1961, datter af logistikchef Orla Sørensen og Gudrun Pedersen, Kongshøjalle 161, Kerteminde.
Adresse: Grønbækvej 120, Allingskovby, 8600 Silkeborg.
Børn:
2. a. Jonas Aagaard Jensen, født 1. april 1989, Silkeborg.
b. Bitten Aagaard Jensen, født 20. jan. 1992, Silkeborg.

2. g. *Søren Anton Søndergaard* har været på Vrå Højskole, Korint Landbrugsskole, 2½ år i New Zealand, 2 år i Grønland; nu er han beskæftiget ved fiskeriindustrien i Hirtshals, gift 20. marts 1965 med lærerinde ved Skallerup Centralskole Karen Hansen, født 13. maj 1943.
Adresse: Fruemøllevej 142, 9800 Hjørring.
Børn:
g. 1. Mette Søndergaard, født 29. juni 1967.
2. Mona Søndergaard, født 25. marts 1970.

3. *Niels Jensen Nielsen* fik efter præliminæreksamen ansættelse på kontoret hos sin morbror, Thøger Jungersen, der da var direktør for Andelsslagteriernes flæskesalg og russisk eksport, København. Niels var blevet prokurist, inden han døde 14. febr. 1915.

4. *Søren Jungersen (Nielsen)* lærte kolonialhandel. Efter nogle år som kommis og kontormand havde han en kort tid købmandsforretning i Daugård. Havde siden agenturforretning i Århus. Gift 1. febr. 1925 med Olga Elisabeth Bitsch, født 20. okt. 1899, datter af portør Jens Peter Bitsch og Hedvig Månsson, Kongsvang. Før Olga Elisabeth blev gift, var hun direktrice på manufakturhandler Kloster's systue i Århus. De boede Stadion Allé 36, 8000 Århus C. Søren døde 4. jan. 1974, og Olga døde 22. juli 1984.
Børn:
4. a. Svend Jungersen, født 26. okt. 1927, Århus.
b. Poul Jungersen, født 22. aug. 1930, Århus.
c. Erik Jungersen, født 18. febr. 1932, Århus.

4. a. *Svend Jungersen*, jurist, gift 28. april 1961 med bibliotekar Bodil Rask Thomsen, født 6. maj 1935, datter af dyrlæge Sigurd Rask Thomsen og Asta Tranbjerg Nissen, Fengersallé 12, Bramminge. Svend har advokatvirksomhed i Haderslev. Adresse: Sydhavnsvej 20, 6100 Haderslev.

Børn:

a. 1. Marianne Jungersen, født 24. juli 1962, Haderslev.
2. Anne Mette Jungersen, født 24. juni 1966, Haderslev.

a. 1. *Marianne Jungersen*, sygeplejerske, gift 28. april 1990 med Egil Andresen, født 8. febr. 1950, søn af Roald og Aase Andresen, Lachmannsvei 72, Oslo. Adresse: Kjelsåsveien 35, N–0488 Oslo 4, Norge.
Børn:
1. a. Anders Jungersen Andresen, født 28. maj 1989, Oslo.
b. Ina Jungersen Andresen, født 4. okt. 1990, Oslo.

a. 2. *Anne Mette Jungersen*, sygeplejerske, bor Fredericiavej 86, 1b, 7100 Vejle.

4. b. *Poul Jungersen*, salgs– og marketingschef, gift 3. juli 1965 med direktrice Hanne Marie Svane, født 12. maj 1942, datter af skibsmægler C. M. Svane og Esther Svane, P. Lundbæksvej 4, Strandhuse, Kolding.
Adresse: Parkboulevarden 68, 8900 Randers.
Børn:

b. 1. Niels Jungersen, født 24. maj 1956, Århus.
2. Christian Jungersen, født 23. aug. 1966, Randers.
3. Michael Jungersen, født 7. juni 1969, Randers.

b. 1. *Niels Ohm (Jungersen)*, forstkandidat, planteskoleejer i Børkop. Adresse: Johansens Planteskole, Tommervej 15, 7080 Børkop.

b. 2. *Christian Jungersen*, miljøtekniker.

b. 3. *Michael Jungersen*, stærkstrømstekniker.

4. c. *Erik Jungersen*, realeksamen, handelsuddannet i manufaktur, har været i forretning i England og Tyskland, gift med husmoder Inge Bullwinkel, født 31. marts 1935, død 31. dec. 1979, datter af håndværksmester Dietrik Bullwinkel og Erna Hattenkerl, Am Marstal 3, Hannover, Tyskland. Inge og Erik har været interesseret i spejder–, ski–, og sejlsport, og Inge var tillige i svømning. Erik Jungersen bor Flakvej 4, Vejlby Fed, 8240 Risskov.
Børn:

c. 1. Ann Jungersen, født 30. juli 1956, Glostrup, død 24. aug. 1962.
2. Søren Jungersen, født 7. aug. 1959, Århus.
3. Jens Jungersen, født 5. aug. 1965, Århus.

c. 2. *Søren Jungersen*, udlært tømrer, konstruktør, bor sammen med sygeplejerske Ann Britt Dissing, født 8. nov. 1958.
Adresse: Akacievej 6, 8240 Risskov.
Børn:

2. a. Line Dissing Jungersen, født 21. april 1991, Århus.

c. 3. *Jens Jungersen*, speditør, samlever med Karen Qvist, født 29. sept. 1963, Hadsten.

Børn:

3. a. Ventes i sommeren 1992.

5. *Johanne Nielsen* var på telefonkontoret i Århus nogle år, gift 30. april 1926 i Sct. Lukaskirken, Århus, med musiker og kontorist Harald Rasmussen, født 24. maj 1901, søn af snedkermester Karen og P. Rasmussen, Frederiksalle 49–51, Århus. Johanne var æresmedlem af omsorgen i Århus. Hun døde 21. febr. 1979. Harald (Fatter) boede Langelandsgade 206, Århus, og spillede, til han var over 87 år, som æresmedlem af Dansk Musikerforbunds Århus-afdeling, som hvert år den 24. maj uddeler "Fatters Pris". Han døde i 1989.

Børn:

5. a. Karen Rasmussen, født 28. maj 1928, Johs. sogn, Århus.
b. Tove Rasmussen, født 19. juni 1931, Johs. sogn, Århus.

5. a. *Karen Rasmussen*, sundhedsplejerske, gift 30. nov. 1963 med trafikinspektør Christian Lauritsen Nielsen, født 31. jan. 1925, søn af fisker Niels Lauritsen Nielsen og Agnes Nielsen, Vesterhavsgade 69, Esbjerg.
Adresse: Jernbanegade 19, 3480 Fredensborg.

Børn:

a. 1. *Hanne Lauritsen Nielsen*, født 26. juli 1953, Århus, gift 19. juni 1976 i Nicolosi på Sicilien med Orazio Consoli, født 16. sept. 1947.

Børn:

1. a. Salvatore Consoli, født 30. dec. 1976, Sicilien.
b. Luisa Giuseppina Consoli, født 21. maj 1980, Sicilien.

5. b. *Tove Rasmussen*, sygeplejerske, gift 30. marts 1954 med Jørgen Kaalund, født 10. maj 1929, medicinsk embedseksamen, narkoseoverlæge, søn af gdr. Knud Jensen og Helga Kaalund, "Tangagergård", Uldum.
Adresse: Boulevarden 11, 9000 Ålborg.

Børn:

b. 1. Søren Kaalund Jensen, født 5. sept. 1957, Fredericia.
2. Lone Kaalund Jensen, født 10. juni 1959, Århus.
3. Mette Kaalund Jensen, født 10. juni 1959, Århus.
4. Trine Kaalund Jensen, født 30. april 1963, Göteborg.

b. 1. *Søren Kaalund Jensen*, læge, gift 30. aug. 1986 med sygeplejerske Hanne Madsen, født 21. maj 1958, datter af Jonna og Gustav Rokkedal Madsen.
Adresse: Annebergvej 29, 9000 Ålborg.

Børn:

1. a. Martine Madsen, født 27. juni 1986.
b. Sofie Madsen, født 13. nov. 1990.

b. 2. *Lone Kaalund Jensen*, laborant og EDB-uddannet, gift 19. jan. 1991 i Hasseris Kirke med ingeniør Jess Thiel, født 27. aug. 1959 i Ålborg.
Adresse: Annebergvej 29, 9000 Ålborg.

Børn:

2. a. Christian Thiel, født 3. okt. 1988.
   b. Anne Thiel, født 18. sept. 1990.

b. 3. *Mette Kaalund Jensen*, kommunaluddannet, gift 11. maj 1986 med postbud Poul Søndergaard, født 5. dec. 1957 i Pandrup.
Adresse: Blokhusvej 56 a, 9490 Pandrup.
Børn:

3. a. Louise Søndergaard, født 30. okt. 1985.
   b. Malene Søndergaard, født 23. maj 1989.

b. 4. *Trine Kaalund Jensen*, socialpædagog, samlever med elektroinstallatør Rudy Schøn, født 4. nov. 1963 i Ålborg.
Adresse: Helgolandsgade 33, 9000 Ålborg.

Erindring om Nikoline Poulsen.

Jeg vil gennem disse linier prøve at skildre min bedstemor, som jeg husker hende fra min tidligste barndom og ungdom. Min bedstemor var født 31. oktober 1837 og blev døbt Nikoline Nielsen. Hun blev som ung gift med min bedstefar, Jens Poulsen, født i Brandstrup. De købte gården i Brandstrup, den gård, som senere også blev mit barndomshjem. Da min bedstemor blev enke, blev det min far, der overtog gården. Han og mor, der hed Margrethe, født Svenningsen, blev så gift, og min bedstemor fik, som det dengang var skik og brug, sit ophold hos dem.

Der voksede ret hurtigt en børneflok op i hjemmet, og det var derfor naturligt, når mor og far havde travlt med bedriften ude og inde, at det blev bedstemor, der såvel passede vi børn som for en stor del måtte tage sig af vor opdragelse. Det var hun nu heller ikke den ringeste til, eftersom hun havde god erfaring på dette område. Hun havde selv haft en børneflok på ni; de to ældste mistede hun desværre som mindreårige, men jeg er sikker på, at hun har været en god mor for sine børn.

Hun var også en stor støtte for dem, da de var blevet voksne og selv havde stiftet hjem og familie; jeg husker, hvergang der ankom en ny verdensborger, eller der var sygdom i hjemmet, da drog bedstemor af sted for at hjælpe, så længe der var brug for hende. Jeg personlig syntes, at vi børn har haft den dejligste bedstemor, der kunne tænkes; stærke bånd blev derfor også knyttet mellem hende og vi børn.

Bedstemor havde mange, gode egenskaber, var flittig og nøjsom, havde et roligt og behersket sind og var forståelig og tolerant over for sine medmennesker. Jeg mindes hende også tydeligt, når hun siddende ved spinderokken, der snurrede lystigt rundt i takt med urets tikken, samtidig med passede den mindste i vuggen. Der var da en egen fredfyldt stemning i stuen, en stemning, som jeg så godt kunne lide og altid vil mindes. Hun prøvede på at lære vi børn, hvad der var ret og godt. Og nu, da jeg selv er kommet godt op i årene og har gjort mine erfaringer i mange af livets forhold, har alt det, hun har lært mig, været til stor hjælp. Jeg har nu selv to dejlige børnebørn og tænker så ofte på, om det må lykkes mig at øve den samme indflydelse på dem, så de også må tage gode minder med i fremtiden.

Jeg, som var den ældste af børneflokken derhjemme og opkaldt efter bedstemor, var måske nok stærkest knyttet til hende. Hun tog mig derfor med alle steder, hvor hun kunne. Særlig husker jeg besøgene hos alle hendes søskende, som var bosiddende på gårde i sognet og omegnen. Der var et godt sammenhold i familien. Jeg glædede mig altid sådan til disse ture; om så glæden ved besøgene var gensidig, ved jeg ikke, for det havde jo været lettere, hvis bedstemor var kommet alene. Men jeg befandt mig dejligt i familiekredsen, syntes, at bedstemors søskende lignede hinanden så meget i deres væremåde. I særdeleshed huskes, når de fem søstre var samlet til familefester, hvor sirligt og tækkelige de var i deres påklædning, fine, sorte kjoler og hvide blondekapper med fløjlsblomster samt fine, hvide tørklæder over kjolerne, som det brugtes på den tid.

Min bedstemor døde, da hun var 80 år. Hun led de sidste år af en meget alvorlig sygdom, men også den bar hun med tålmodighed. Vi hørte hende aldrig beklage sig. Hun havde sikkert lært, at jo mindre man taler om det, der går en imod, desto bedre er det.

Dette i korte træk minder om min bedstemor.

Nikoline Vinther Andersen, f. Poulsen
Struer

Mindeord over min kone, Julie Ring f. Christensen.

(Julie led af en sygdom, som gjorde at hofteskålen smuldrede væk).

Julie var den elskeligste sjæl, der måtte lide meget, idet hun de sidste 15 år, hun levede, kun med uhyre besvær – ved hjælp af to krykkestokke – kunne bevæge sig omkring i huset. Julie fik en kunstig hofte indsat på Ortopædisk Hospital i Århus og havde megen brug for også at få den anden udskiftet, hvilket var for risikabelt. Hun bar sit kors med enestående tålmod, døde af hjerneblødning efter årebetændelse.

Niels Ring, Houlbjerg.

Far og mor, Søren Christian og Kamilla, havde et lille hus med et stykke sandjord i Tillerup. De fik det mod at passe oldefar og oldemor. Jeg kan svagt huske oldemor. Oldefar døde, da jeg var 14 år. Senere kom bedstefar, Poul Jensen Poulsen, til dem, og fik ophold til sin død; han var næsten blind af grå stær.

Far var arbejdsmand og i flere år fodermester. Lønnen var ikke stor, og mor må vist have været lidt af et finansgeni for at få dem til at slå til.

Vi er ni søskende, deraf to hold tvillinger. Jeg er en af de ældste, og da de små kom, var vi store med dem i kirke. Vi kom alle ud at tjene efter konfirmationen, ja, Poul var kun ni år, da han blev hjorddreng, så vi fik lært at tage fat – et gode ingen kan tage fra os. Jeg havde plads på to gårde på Mols og derefter Følle Strandgård, indtil jeg 1933 var på Uldum højskole. Siden var jeg i huset på Vejle-egnen. Nu har jeg i en snes år arbejdet på Windfeld-Hansens Bomuldsspinderi og har selv mit hus i Vejle.

Jensine Poulsen.

Niels Julius Poulsen fortæller.

Da jeg blev gift i 1908, købte jeg en mindre ejendom i Brandstrup, men vi flyttede snart til Ørum på Djursland. Det var imidlertid ikke så gode tider for landbruget, og da der blev mulighed for at få en lille forretning i Skjoldelev, slog jeg til og satte mig ned som træskomand, og min kone gik ud som kogekone, når der var gilde i omegnen.

Det gik helt godt. Træsko og træskostøvler var det almindelige fodtøj dengang; man kendte ikke andet, og det var godt, varmt vinterfodtøj. Jeg har lavet mange træsko. Jeg har såmænd også lavet træsko til Morten Koch; det var mest hans kone, Sofie, som brugte træsko. De holdt sommerferie på en gård i Skjoldelev, og så kom Morten Koch og hentede træskoene. Han sad da her i værkstedet og snakkede med mig; han holdt meget af at få en hyggelig passiar, og det havde jeg heller ikke noget imod.

Jeg har da også været interesseret i politik, men aldrig aktiv politiker; nu betyder politik ikke så meget i hverdagen; tonen er mere afslappet, og man er optaget af andre ting.

Når jeg tænker tilbage til min barndom, er det efterhånden også et langt spand af år, og meget er forandret, siden jeg gik i den lille Brandstrup skole, hvor lærer Kragh residerede; det var i 90'erne. Der var kun to klasser, og det hele var ikke så forjaget. Degnen, som vi sagde, havde tid til at ryge på den lange pibe, medens han underviste, og hvis vi var uopmærksomme, fik vi et dask af den; det kunne godt snerte. Vi var ikke så mange i skolen, men vi drenge kunne jo somme tider finde på kunster; sådan har det nok altid været.

Det er mange år siden, jeg mistede min kone; hun døde lige efter krigen. Siden har jeg boet hos min ældste søn og svigerdatter her i Geding, og jeg har kun e't ønske: et godt helbred.

Niels Julius Poulsen.

PS. Dette sidste ønske blev dog ikke helt opfyldt, idet Niels Julius de sidste år led af en svær sygdom, og da døden kom, kom den som en befrielse.

Om Ellen og Jørgen Bonde Jensen.

Da Dagny Nielsen har bedt mig skrive lidt om mine bedsteforældre, Ellen og Jørgen Bonde Jensen, fra Kankbølle, vil jeg gerne forsøge, men det er meget lidt, jeg kan huske om bedstemor, da hun jo, som før omtalt, døde i 1916, hvor jeg var ni år gammel. Men jeg kan huske, bedstemor var sådan en sød og elskelig kone, som vi alle holdt af.

Nede i deres kammer, som de kaldte deres værelse, havde de et gammelt chatol (som vi forøvrigt har her i Randers), og i det var der efter min mening mange dejlige ting gemt, bl.a. bedstemors kapper. Bedstemor havde så mange, fine kapper med lange brede bånd, og særlig søndagskappen syntes jeg var så fin og flot.

Bedstefar kan jeg jo bedre huske, han døde i 1927.

Vi havde sådan en dejlig stor have med lange gange, og i den østlige side af haven havde vi en stor stenhøj, hvor der oppe for oven stod en bænk, og hver dag, når vejret var godt, gik bedstefar altid op på højen og nød udsigten over Kaløvig og Mols.

Bedstefar var god til at fortælle historier, og det ville vi gerne have ham til i mørkningen en vinterdag; særlig interessant når det var spøgelseshistorier.

Det mest pudsige, jeg erindrer om bedstefar, var da vi fik elektrisk lys, som bedstefar jo også fik (vistnok mod hans vilje). Så en aften, jeg var nede hos ham og lyset var tændt, kan jeg huske, jeg lå fladt hen over bordet, antagelig så håret var midt under lyset, for bedstefar råbte højt: "Pas da på, dreng, der går jo ild i dit hår".

Som omtalt i slægtsbogen var bedstefar Dannebrogsmand.

Petrea og Kjeld Bonde-Rasmussen.

Kjeld Bonde Rasmussen fortæller om sine forældre, Ane og Søren Rasmussen, Kankbølle:

Far var, efter min mening, en dygtig landmand, der altid havde orden i bedriften, og han drev gården derhjemme i Kankbølle, som jo er mit fødehjem, frem til at yde meget store afgrøder, og både kvæg- og svinebesætning var altid første klasses.

Fars ord var lov, og det var ikke til at komme uden om, ikke at forstå, han var en hård mand, for det var far slet ikke, men vi skulle jo lære at lystre. Andre har også haft samme mening om fars dygtighed; det fremgik også på denne måde, at far næsten aldrig søgte medhjælpere; de kom som regel selv for at spørge, om de kunne få plads til november, som jo var skiftedag den gang, og de blev der som regel i flere år. Jeg kan nævne, far havde en fodermester i 13 år.

Skal lige nævnes, at far var både på høj- og landbrugsskole – vistnok ikke så almindeligt dengang.

Offentlig arbejde havde egentlig ikke fars interesse, men han var i Hjortshøj-Egå sogneråd, valgt af de radikale (men til sidst stemte far på venstre).

Far var den første vurderingmand til ejendomsskyld for Hjortshøj-Egå kommune. Han var også i mange år formand og regnskabsfører for Hjortshøj Brugsforening (efter min mening en dygtig mand på dette felt), da der jo i regnskabet som på andre felter var orden i det hele, og der var far heller ikke bange for at sige sin mening.

Mor var jo en anden type, mild, venlig og altid glad, og det var hende, min bror og jeg kom til, når der var problemer, vi ikke selv kunne magte. Vi kunne nemlig tale med mor om alt.

Mor var meget dygtig til at føre en husholdning, økonomisk og meget proper. Hun havde på gården i Kankbølle altid to piger, hvoraf den ene hjalp med malkning og markarbejde. Jeg kan huske, når vi fik en ny pige, og hun om morgenen kom ned i køkkenet, spurgte mor altid: "Har du husket at vaske dine hænder; det er altid det første, du skal lave, inden du begynder at lave mad". Mor var meget bestemt over for de unge piger, men der var altid system i det, som hun foretog sig, og de unge piger lærte meget hos mor, og de var altid glade for at være hos os, og hun havde altid unge piger på ventelisten, så derfra ved jeg, at de holdt af hende.

Det er sådanne småting, der dukker frem i erindringen, nu jeg sidder og skriver, og noget jeg aldrig glemmer.

Som ung pige var mor på Hesselballe højskole og lærte husholdning på et pensionat i Århus.

Far og mor levede meget lykkeligt sammen, og det var et hårdt slag for far, da mor døde. Han var aldrig rigtig glad efter den tid.

Om Ane Kirstine og Jens Nielsen.

Mine erindringer om mine bedsteforældre knytter sig kun til de sidste 10–12 år, de levede. Jeg var 15 år, da de døde i 1932, så det må vel nærmest blive et barns syn på et par gamle mennesker.

Mine første indtryk af dem er fra tidlige vintermorgener. Når vi søskende vågnede, løb vi ind i deres stue og kravlede op i den store dobbeltseng til dem. Der hørte jeg vist mine første eventyr. Bedstefar fortalte både H.C. Andersen og Grimm; den bedste af dem alle var "Den bestøvlede kat".

Da jeg blev lidt ældre, var det en del af morgenarbejdet at give bedstefar og bedstemor mad på sengen; den bestod af mælk og brød (rugbrødsterninger overhældt med kogende mælk), og det skulle, for at smage rigtigt, serveres i det store lerfad, der blev sat midt på sengen, og så spiste de af fadet. Bagefter fik de kaffe og franskbrød.

Bedstemor havde altid meget travlt. Hun strikkede strømper og vanter, reparerede tøj, passede blomsterne, lagde bind om vore skolebøger og hjalp med opvasken. Travlest havde hun altid, når det begyndte at blive sengetid: men jeg tror heller ikke, hun kunne sove, før hun var sikker på, at vi alle var gået til ro, og helst også havde stoppet dynen godt ned om os. Mangen aften lindede bedstefar døren, kun iført natskjorte, og råbte: "Mue – mue, er du dog ikke snart færdig". Han har jo nok ikke kunnet sove, før hun kom i seng.

Jeg mindes bedstemor som en lille, eller ikke ret høj, buttet kvinde, gråhåret, glatkæmmet og med skilling i midten. Hun gik altid klædt i brune og sorte farver, højhalset bluse eller "liv", som hun kaldte det, en meget rynket fodlang nederdel og derunder 2-3 rynkede underskørter, trekvartlange bukser, som blev bundet med bånd og sløjfe både foroven og under knæene. Til daglig brugte hun stribede bomuldsforklæder, om søndagen et lille sort. Hun var aldrig barhovedet, brugte til hverdag sort fløjlskappe, kantet med en lille blonde, men til højtider og gilder var det blondekapper, sort eller hvid med sløjfe; så var hun vel nok fin. Det var et helt morsomt arbejde at hjælpe hende tøjet på til sådan et gilde.

Når vi gik der til daglig, fortalte hun meget fra før i tiden, meget om "varsler", som de gamle jo gik stærkt op i, og som hun troede fuldt og fast på. Jeg synes ikke at kunne huske nogle nøjagtigt; måske fordi jeg altid blev så uhyggelig til mode og mørkerædd af dem, så jeg gjorde alt for at glemme dem igen. Hun holdt meget af sin salmebog, læste ofte i den, og kunne sætte sig ned midt i rengøringen af sin stue og synge, oftest "Du herre krist", men også mange andre. Når bedstemor sad med sit strikketøj, læste hun samtidig aviser, blade og bøger, og det så ud til at gå fint med begge dele.

Bedstefar hørte meget dårligt og var ved sin død næsten helt døv; desuden led han af gigt. Han var meget interesseret i biavl og havde mange bistader. Om sommeren tog han tit middagssøvnen på græsset foran staderne for at være i nærheden, hvis bierne skulle begynde at sværme. Han var flink til at arbejde med træ; utallige er vist de heste, vogne og dukkesenge, der blev lavet til de mange børnebørn. Han lavede også tøjrkøller og -pæle til køerne, samt hvad der kom af reparationer ude og inde. Om vinteren, når der skulle æbler på torvet lørdag morgen, kørte han med og solgte sin honning.

Bedstefar læste meget, avisen fra ende til anden, og prøvede også på at diskutere den; men det var meget svært at føre en samtale med ham på grund af den dårlige hørelse. I stedet gik han mange gange og småsnakkede med sig selv. I vinteren 1932 var der en ret slem influenzaepidemi, som vi alle derhjemme blev ramt af. Bedstemor kunne ikke rigtig blive rask igen; blev ved med at have lidt feber og havde ingen kræfter. Bedstefar flyttede ud af stuen, og jeg sov på deres sofa om natten for at kunne hjælpe, når det var nødvendigt. Natten til den 5. april havde hun for første gang i længere tid haft en helt rolig nat. Jeg kan huske, mor kiggede derned mod morgen, og bedstemor sagde: "Hvor har jeg sovet godt i nat". Hun sov, da jeg stod op ved 6-tiden, men var død ved godt 7-tiden, da hun skulle have sin morgenmad.

Det var et hårdt slag for bedstefar, og han blev ved at spørge, hvorfor vi ikke havde kaldt på ham. Bedstefar mistede fuldstændig lysten til at leve videre, og blev samtidig bange for, at han også skulle dø, uden vi var hos ham. Der skulle helst være en hos ham hele tiden. Han ville heller ikke op om dagen, og vi fik sygeplejersken til at komme og gøre ham i stand, og han blev vældig glad for hende.

En dag kom Nikoline Møller fra Århus på besøg og sagde til bedstefar, at nu måtte han se at blive rask, da de skulle en tur til Vesterhavet, hvor han aldrig havde været. Han mente nu ikke, det blev til noget, og ville også hellere til Lillebæltsbroen, som den gang var under bygning og vist var noget, som bedstefar ikke rigtig kunne fatte. Efter den dag begyndte han så småt at stå op igen, og i løbet af sommeren kunne han gå korte ture og være oppe det meste af dagen. Så en dag startede Nikoline Møller med bedstefar og frk. Christensen, sygeplejersken, til Lillebæltsbroen, og jeg tror, det var en af hans største oplevelser. Men snart gik det igen den forkerte vej; han ville ikke op, ikke spise, og sagde mangen farvel til os, fordi han mente, han var død, når vi stod op næste morgen.

I oktober havde frk. Christensen fri nogle dage, og bedstefar bad os spørge, om hun var kommen hjem, for han ville gerne, hun kom for at sige farvel til ham; det var hun ikke, men hun var ventet hvert øjeblik, og der blev lovet, hun skulle komme over til ham. Vi tog det vist ikke særligt

alvorligt, da bedstefar havde sagt sådan mange gange i sommerens løb. Far gik i stalden og mor for første gang i lang tid en lille smut ind til naboen; jeg skulle så være hos bedstefar og passe min lillebror. Bedstefar sad i sin seng, lænet op ad sit støttestativ, da hans hoved lige så stille gled ned til siden. Han havde mistet bevidstheden og kom ikke mere til sig selv. Han døde den 20. oktober 1932.

Marie Jensen, f. Jørgensen

Nikoline og Ingvardt Jørgensen

Nikoline Nielsen og Ingvardt Jørgensen lærte hinanden at kende, da de gik til konfirmationsforberedelse hos pastor Knuppert i Hjortshøj. Nogle år senere kom Ingvardt til Søren Rasmussen i Kankbølle som tjenestekarl. Den 25. februar 1913 holdt de bryllup og overtog slægtsgården. De kørte i lukket vogn til kirke, og der var fire små brudepiger: Valborg Møller, Marie Søndergaard, Mitta Andreasen og Marie Jensen fra Søften. Der var også fire brudesvende. Ingvardt kalder dem onkelførere, og det var Nikolines bror Sofus, Søren Jungersen fra Aarhus, Eliot Nielsen fra Haarup og Rasmus Jakobsen fra Rigtrup. Der var gilde i tre dage. Hele familien og hele byen var med, og der blev danset i overstuen.

Der har også somme tider været holdt danseskole i overstuen. Det var før forsamlingshusenes tid.

Aftægtsstuerne, som var indrettet i den vestlige længe og havde vindue i sydgavlen med udsigt til vejen, blev lavet, da Ane Sørensdatter i 1849 flyttede med sin datter og svigersøn om i slægtsgården, og der boede hun i 20 år og fik aftægt fra gården.

Sådan var stuehuset indrettet inden 1913.

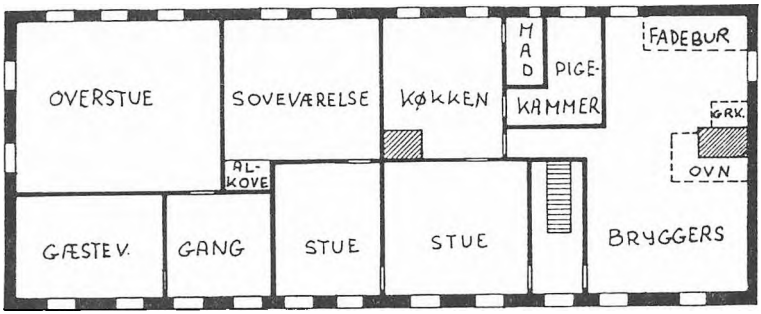

PLAN 1:200

I året 1876, da Jens Nielsen giftede sig med Anne Kirstine, flyttede hans forældre ned i aftægtsstuerne. Faderen, Niels Jensen, døde allerede året efter, men hans kone, Ane Dorthe Nielsdatter, kom også til at bo i aftægtsstuerne i 20 år. Også hun fik aftægt, ikke blot fra Jens Nielsen, men fra skoven skulle der leveres tørv og bøgebrænde. Skoven havde Sørine og hendes mand Niels Pedersen fået det samme år.

Ane Dorthe havde en ugift broder, Jens Horup, kaldet morbror Jens. Han havde også et kammer nede i aftægtslejligheden. Han var tømrer og snedker og havde værksted i den gamle bysmedie, hvor han stod og lavede nyttige ting til gården og møbler til familierne, stole og skabe, hvoraf nogle eksisterer endnu.

Men i 1913, da Nikoline og Ingvardt blev gift, var de gamle stuer lavet om til værksted, og så blev der indrettet en stue til Jens Nielsen og Ane Kirstine i stuehusets østlige ende. De havde ikke egen husholdning, men spiste sammen med gårdens øvrige beboere. De levede begge i ca. 20 år efter at have afstået gården.

I 1954 byggede Ingvardt Jørgensen et nyt hus på marken syd for gården, hvorefter sønnen Henning overtog gårdens drift.

Uddrag af breve fra Afrika.

Jeg har et stykke plantage på størrelse med Gribskoven at se efter; det er godt halvdelen af distriktet, eller rettere var, for nu er der købt mere land til plantagen. Der må være ca. 23.000 acres i det hele, hvoraf de 10.000 er min daglige arbejdsplads. Vi har haft tørke de sidste 4–5 år, så det er ved at være katastrofalt mange steder. Tusinder af får og køer flyttes til bedre græsning, og mange landmænd må give op og tage andet arbejde. Her i plantagen beskæftiger vi 450–500 folk, og jeg har vel knap halvdelen for øjeblikket, så her er nok at se til.

Træerne, vi plantede i 1958, er så store, at der er en del tømmer i dem; træerne gror lidt hurtigere her, end de gør i Danmark; før var der græs, og nu, knap ti år senere, er det fyrreplantage. Der er vel ca. 30 km på langs gennem distriktet, men det er kun få km bredt. Af veje må der være ca. 300 km; det er kun jordveje, men vi har vort vejmaskineri og laver vore egne rør til at lægge ned i vejene, som samtidig er en slags brandbælte. De bliver holdt fri for græs igennem tørketiden, og samtidig kan vi komme hurtigt til stedet, hvis der kommer ild op. Vi har to brandvagttårne; det ene er bemandet hele året, det andet kun i tørketiden. Vi har vort eget telefonsystem, samt den offentlige telefon, og der er tale om radio.

Terrænet er bakket og fuld af klipper, og når nu træerne også dækker, er det umuligt at se småbrande, og hvis man får øje på dem, at bedømme hvor de er. Tårnene har bemandingspligt – 8 timer pr. mand – døgnet rundt. Hver lørdag–søndag fra maj til oktober har vi to hold på brandvagt – 10 mand på hver skovpart – og desuden er et par gamle biler rigget til som brandbiler. Der er 30 m brede brandbælter udenom hele plantagen.

Vi producerer ikke meget endnu, da plantningen er forholdsvis ny. I løbet af et års tid skulle vi dog være i stand til at læsse 15–20 jernbanevogne med papirtræ samt lave lidt tømmer. Da en lastvogn ikke tager mere end tre læs pr. dag, skal vi altså have 15–20 lastvogne løbende på stationen, som er 25–30 km borte; derfor håber vi med tiden at få vort eget savværk igang og at jernbanen bliver forlænget de 25 km herud.

Her, som hos jer, er der kun 24 timer i et døgn, og skal man have nogle få timers søvn i et døgn, optager ens arbejde så nogenlunde resten af tiden. Sjældent bliver der tid til at læse og skrive

breve; man må så leve på, hvad man har haft tid til at læse tidligere og ellers se at få lidt indhold i dagligdagen. Det er heller ikke vanskeligt, da der er masser af problemer.

Folkene og deres anliggender giver mange oplevelser. De fleste kan hverken læse eller skrive, i al fald kun lige til husbehov for de allerflestes vedkommende. Når de så får interesse for lidt radio og biler i stedet for bøger, bliver det et stort spring for dem at klare. Mange er sjuskede og ligeglade med deres tøj og udseende; dog er der også folk, som holder sig rene og pæne, som pengene og tiden tillader. Kvinderne her på stedet skal arbejde i plantagen, hvis de er raske; så får de mad og penge som hjælp til familiens ophold.

Langfredag 1966: Nu er sommeren og regntiden på hæld og vinteren og tørtiden står for døren. De to sidste nætter har temperaturen været nede på frysepunktet. Vi er begyndt at ordne brandbælterne og køre vand til depoterne i plantagen.

Vore børn – fire drenge – går på kostskole. De tre store er på skole i Hermannsburg; vi ser dem kun fire gange om året, når de har ferie. Vi henter dem i Pidt Ritief, en station 80 km borte, og når de skal tilbage til skolen, kører vi dem igen dertil. Så sover de i toget en nat, de skifter om til bus og er næste dag tilbage ved skolen igen. Drengene holder af deres togrejser – har det vel sjovt sammen med kammeraterne. De har kammerater, som sover i toget i to nætter, inden de når vejs ende; det er jo ikke ekspresstog, og kun hveranden dag er her gennemgående passagertog på strækningen. Når vore børn er færdige med skolen, har vi bestemt, at de skal en tur til Danmark; det er et led i deres uddannelse, som vi mener er værdifuldt for dem. Hvor de så vil slå sig ned, må de selv bestemme.

Hernede kører vi i bil; vi har 25 km til nærmeste station, Lothair, og her kommer ingen persontog; kun slæbere efter træ fra skovene. Vor nærmeste by er Ermelo; dertil er der 80 km, og der går vor yngste søn i skole. Vi henter ham hver lørdag–søndag. Han skal senere på samme skole som vore ældste sønner går på. De store afstande mærker vi ikke meget til; vi har vænnet os til forholdene. 35 km herfra bor en dansk familie; manden er ingeniør og leder et stort savværk.

3. august 1967: Vi har haft snefald for to uger siden, så vi ikke kunne køre i bil, men sneen smeltede på andendagen; men hver morgen er jorden rimdækket og hønsenes vandingstrug isdækket.. Dagene er solfyldte, så haven er tilbøjelig til at blive frostbidt. Ferskentræerne er fyldt med blomster, så foråret er over os. August og september kan bringe stærke storme og tørke – den rigtige tørketid.

Sten har nu været i Danmark, men er rejst tilbage til Afrika og har giftet sig. I øjeblikket opholder Birger sig på slægtsgården; han står i lære i Århus.

Oda og Jens Jørgensen

Om Niels Pedersen, Framlev.

Da jeg lærte Niels at kende i 1910, blev jeg snart klar over, hvor megen interesse og kendskab han havde til sin slægt tilbage i tiden på sin mors side, og jeg var forundret over, så meget han vidste om de enkelte inden for slægten.

Ved en begravelse i 1936 blev der talt om, at slægten dog godt kunne mødes til andet end lige netop begravelser, så forbindelsen mellem slægtens medlemmer kunne holdes ved lige. Efter et par slægtsmøder i 1936–39, blev der på grund af krigen først holdt møde igen i 1946, hvor der blev dannet en slægtsforening. Og da var det, at Niels påtog sig at samle oplysninger, så der kunne blive en slægtsbog ud af det. Jeg ved, at han glædede sig til det arbejde, og da han gerne ville have mig til

at hjælpe med at skrive, kom jeg med i arbejdet. Jeg er jo ellers en "ude fra kommende", som egentlig slet ikke skulle have noget at sige i den forbindelse – men har da lov at glædes over at være kommet ind i den store slægt: "Kankbøllеslægten".

Jeg husker nok, da skemaerne blev sendt ud og begyndte at komme tilbage, at jeg syntes, det var en broget forvirring; jeg kendte da nok Niels' mors søskende og en del af deres børn. Men lidt efter lidt gik det op for mig, hvordan Niels ville gribe det hele an, og jeg var lige ved at blive lige så optaget af det, som han. Jeg skrev løs, men han dikterede. Der gik megen tid med det, men vi havde solgt vor ejendom på Framlev Mark i 1943, så vi havde tid.

Nu, i 1965, synes jeg, at jeg kender mange af slægtens medlemmer, men naturligvis ikke de unge, der møder med ægtefælle og børn.

Niels var på Hesselballe højskole vinteren 1894–95. Han var syg fra juli 1896 til juli 1897. Derefter tog han til København på Lang og Hjorts kursus og fik præliminæreksamen. Fra september 1898 til april 1901 var han på landbohøjskole, hvorfra han tog landbrugseksamen. Det var en tid med megen læsning, men alligevel fik han tid til at opleve noget af alt det gode, som er i København, og som han fik gavn og glæde af.

Efter endt eksamen var han forskellige steder; 1901–02 lærer ved Odense landbrugsskole, senere lærer ved forskellige kurser, fik også tid til højskolelærernes kursus på Askov 1903, lærer på Elbæk 1904–05 og på Lollands højskole 1905–06.

Efter sin fars død overtog Niels gården hjemme foråret 1906, men afstod den igen efteråret 1907 til sin søster og svoger, Marie og Sørinus, da de blev gift.

Da forstander Bording, som Niels havde været sammen med på Lollands højskole, havde købt Ry højskole, kom Niels med dertil og var der i tre vinterhalvår fra 1907–10. Da kendte jeg ham ikke, men jeg ved, hvor glad han var ved Bording og familie, og vi havde forbindelse med dem i mange år, ja, til deres død. Det var morsomt, når de besøgte os i Gøttrup med børneflokken og, under krigen 1914–18, med stort behag spiste vore bygmelskringler og andet bagværk af bygmel. Bording og de store børn kom gående fra Århus.

I 1908 var Niels i Norge i tre måneder. En af kammeraterne fra Landbohøjskolen havde en landbrugsskole ved Hamar; der arbejdede han i to måneder, men den sidste cyklede han omkring i Norge, og han fik meget at se, som han aldrig glemte. Niels var til 17. maj fest i Hamar, og han var på "Aulestad", Bjørnsons hjem. Det var en tur, han tit talte om.

Niels kom til Klank højskole som lærer i 1910. Der var jeg lærerinde ved friskolen. Det varede ikke længe, før vi blev enige om at slå følge. Efter vort bryllup 3. november 1911 kom vi til at bo i Gøttrup. Der blev vi nabo til hans moster Ane; hende havde vi megen glæde af, og ligeledes af hans fætter Hans og dennes kone Mette. Hvor havde vi det fornøjeligt, når vi var sammen, og det var vi ofte; der skulle så lidt til at more i de dage.

Niels havde livet igennem haft en del sygdom at kæmpe med; han døde den 17. august 1950. Så har jeg været ene siden; men jeg har kun gode minder om ham.

Marie Pedersen, f. Nielsen.

Min bedstemor, Sørine Pedersen, født Nielsen, er født i slægtsgården 1853. Da hun i 1876 blev gift med min bedstefar, Niels Pedersen fra Hesselballe, blev vor gård bygget på en lod af slægtsgårdens jord. Åkjærs linier: "Jeg lagde min gård i den rygende blæst, hvor bakken hun skråner mod sønder" har jeg altid syntes passer så godt til mit hjem. Her er åben både for sol og blæst, og desuden den herligste udsigt over Århus bugten og Kalø Vig, og bag vigen rejser Molsbjergene sig ude i horisonten, en skønhed, som vi har kunnet glæde os over hver dag.

Samme år, 1876, blev jernbanen mellem Århus og Grenå anlagt; den danner sydskellet af vor mark. Min bedstefar har jeg aldrig set. Han døde to år før far og mor, Sørinus og Marie, blev gift. Ved deres giftermål overtog de mors fødehjem, og bedstemor boede hos os til sin død den 10. juli 1934.

Bedstemor havde sin stue midt i huset; jeg ser den endnu tydeligt i erindringen. Derinde stod hendes seng, hendes sofa, som jeg forøvrigt har endnu, med et bord foran, en sort kakkelovn, hvor der blev fyret vinteren igennem. Foran det ene vindue stod et lille bord, hvorpå en julekaktus havde sin plads. Det var spartansk, men hyggeligt og rart. Men bedstemor var ikke henvist til sin egen stue alene; hun tog del i alt, hvad der skete, og hjalp til så godt, hun kunne. Om sommeren, når der var mark- og havearbejde, lavede hun den daglige middagsmad; desuden tog hun sig meget af mig, mens jeg var en lille pige, og i hendes favn fandt jeg trøst for mange sorger, når verden gik mig imod. Og hun fortalte eventyr, bibelhistorie og Danmarks-historie.

Da bedstemor gik i skole, må det have været en god og dygtig skolelærer i Hjortshøj (læreren hed Andersen), for hun kunne sin bibelhistorie og Danmarks-historie udenad og på vers, og hun huskede det lige så længe, hun levede. Der var særlig Grundtvigs historiske sange, bedstemor fandt livsvisdom i. Hun fortalte også meget om gamle dage, både om tildragelser og arbejdet på den store gård med de mange folk.

Om vinteraftenerne var vi samlede om det store, runde bord i dagligstuen. Vi havde en tjenestekarl, og han sad naturligvis også inde i stuen sammmen med os, det var jo det eneste sted, der var varme, og vi ville det da også helst sådan. Det var ilde set, hvis nogen holdt sig for sig selv. Først på aftenen blev der syet og strikket; man måtte ikke være ledig og heller ikke læse hele aftenen; men lidt hen på kom bøgerne frem, og der blev også ofte læst højt en times tid, inden vi gik til ro. Vi læste mange, gode bøger; nogle lånte vi i sognebiblioteket. Det var forfattere som: Anna Bardsgård, Torkil Gravlund og Jakob Knudsen; men da det var under og lige efter første verdenskrig, gjorde vel de bøger, der handlede om sønderjydernes kamp mod tyskervældet, stærkest indtryk. Bedstemor havde et varmt hjerte; hun led med dem, der led nød, og sønderjydernes trange kår gik hende til hjerte. Alle de faldne danske, som havde kæmpet med i de tyske rækker for en sag, som ikke var deres. Og da genforeningen kom i 1920, oplevede Danmark en lykke, som kun kan sammenlignes med befrielsesdagene i 1945.

Ret langt omkring kom de ikke dengang. Da Dorthe Søndergård boede i Bjerndrup, var bedstemor nede og besøge hende, og jeg ved, det var en særlig glæde for bedstemor netop at komme ned til det gamle danske land. Hun opnåede også at se Vesterhavet. Dengang var sådanne rejser store begivenheder, som man skulle leve på hele livet.

Et af bedstemors valgsprog lød forøvrigt sådan: "Den, Vorherre vil bevare, er uden fare, selv om han ligger på yderste revle i storm."

Mor sagde ikke "du" til sine forældre og deres søskende, men brugte den mere ærbødige tiltaleform "I", som det var skik dengang. Bedstemor var knyttet til sine søskende med stærke bånd; de havde mange fælles karaktertræk, var ansvarsbeviste, flittige og nøjsomme, og de havde alle milde, blå øjne, hvori lystigheden kunne glimte, når de kom sammen og fortalte lune historier. Deres ægtefæller havde også alle blå øjne. Jeg tror aldrig, der har været vrede eller bitterhed imellem dem; derimod hjalp og støttede de hinanden på en god måde. Når bedstemor gik på besøg hos familien, var jeg ofte med.

Om de, der døde tidligst, har jeg kun en svag erindring. Således kan jeg huske, da bedstemors søster, Ellen Bonde, døde nede i Kankbølle, tog hun mig ved hånden, og vi gik ned langs markskellet. Jeg skulle med ned og se, hvor pænt hun lå pyntet i sin kiste. Og jeg mindes den hyggelige stemning, når Ane og Johs. Nielsen kom herud; de kom rejsende med toget fra Århus, og jeg tror, de somme tider besøgte os en hel lang dag.

Sofie i Mørke kan jeg dårligt huske, men hendes mand, P. Søndergård, husker jeg tydeligt. Da han boede i Skødstrup, var jeg meget glad for at komme til jule-ungdomsgilde sammen med hans mange børnebørn; det var skik hvert år. I sommerferien legede jeg med Emmy (senere gift med Aksel Søndergård) i den store, dejlige have, som hørte til gården.

Flere af bedstemors søskende og deres ægtefæller blev gamle; dengang var det sjældent, at ægtefæller levede så længe begge to, at de kunne fejre guldbryllup. Nu sker det ofte. Men det opnåede Ellen og Jørgen Bonde i Kankbølle, og da var jeg til børnebal bagefter; dette mindes jeg kun dunkelt. Derimod kan jeg tydeligt huske Ane Kirstine og Jens Nielsens guldbryllup i slægtsgården; det var i 1926, og da hjalp jeg med at varte op. Der var lavet festsal i laden og pyntet fint. Det var om efteråret den 14. oktober, og guldbrudens fødselsdag. Da vi skulle bære suppen ud fra køkkenet og over den store gårdsplads ned i laden, styrtregnede det så forfærdeligt, at vi måtte tage frakker på. Vi lignede druknede mus, men suppen var god. Hele den store familie var samlet ved denne lejlighed, og der blev danset af hjertens lyst.

Det tredie guldbryllup i søskendeflokken var den 7. november 1929, da fejrede Ane og Niels Nielsen i Hjortshøj deres 50 års dag, og det var tillige sognefodedens fødselsdag; da var jeg med til at varte op i Hjortshøj forsamlingshus. Også der var der stor fest og dans.

Når Niels Nielsen skulle ud og røgte sit embede, kørte han i en lille gig forspændt en rød jysk hoppe og med blankpudset, sølvplatineret seletøj. Han udøvede sin gerning med stor menneskelig forståelse, og at han var afholdt beviste den hæder, der blev ham tildelt ved 40 års jubilæet, da han fik fortjenstmedaljen i sølv og sognets beboere indbød ham til fest i forsamlingshuset. Dannebrogsmand var han i forvejen.

Min bedstemor levede længst af de otte søskende fra slægtsgården; de sidste år var hun en del syg og svagelig; men åndsfrisk til det sidste. Året før hun døde, lå hun til sengs i tre måneder, og ingen troede, hun havde stået op igen; men hendes livsvilje var så stor, at hun forlangte at komme op. Så begyndte hun med fem minutter om dagen, mens sengen blev redt. Vi troede ikke, det kunne have ladet sig gøre; sommetider besvimede hun i armene på os, men da der var gået en tid, kunne vi lægge nogle minutter til hver dag, og om efteråret, da bedstemor fyldte 80 år, kunne hun være oppe hele dagen. Så havde hun det nogenlunde vinteren over, men næste forår gik bedstemor atter til sengs, men da stod hun ikke op mere. Efter et svært sygeleje døde hun en tidlig sommermorgen i juli.

Jeg er enebarn, men jeg har en plejebroder, han er 16 år yngre end jeg og hedder Ove Helbo Jensen. Han hører ikke til Kankbøllesiægten, men vore bedstefædre var brødre. Hans bedstefar var Poul Pedersen Helbo fra Hesselballe, hvis yngste datter, Ane Magdalene, var gift med Peder Jensen, søn af Jakob Jensen. De boede på Hjortshøj mark ikke så langt fra os, og vi kom meget sammen med dem. Da begge Oves forældre døde i en ung alder fra tre små drenge, besluttede far og mor, at Ove skulle være hos os. Han kom her i 1931, og havde hjem her, til han blev gift i 1951. Nu bor han i Hou ved Odder.

De sidste år, mor levede, led hun meget af slidgigt i den ene hofte. Far kunne glæde sig ved et ualmindeligt godt helbred, undtagen det sidste års tid. Han drev gården, til han var 80 år, så blev den forpagtet ud, og vi beholdt hus og have.

Nu er mor og far døde. Jeg har været herhjemme og hjulpet med arbejdet næsten hele mit liv. Jeg har været på skoler og har haft et par pladser. Samtidig med, at vore kommuner er lagt under Århus, er gården solgt; den har været rammen om tre generationers liv, og vi har holdt af den plet. – Engang skal husenes rives ned og der skal bygges på jorden. Endnu bor jeg her alene i mit gamle hjem.

Dagny Nielsen.

Når jeg skal fortælle lidt om genforeningen, må jeg begynde med at fortælle om mit komme til Sønderjylland. Vi blev gift den 12. april 1918.

Der skulle tilladelse til indrejse i Sønderjylland fra landsrådsmand von Loew i Haderslev. Denne havde sagt til min mand, at han skulle bede konsulatet i Kolding telegrafere til ham, så ville han give tilladelse omgående. Konsulatet nægtede at gøre dette. Det måtte gå den sædvanlige vej. Det vil sige, min mand måtte rejse alene hjem, og jeg hjem til min far og mor, for derefter at vente i 14 dage. Så begav jeg mig afsted. I Vamdrup måtte jeg vente nogle timer. Så vidt jeg kunne skønne, var jeg den eneste civile passager den dag, men en mængde militær. Soldaterne bar al min bagage. i Vojens blev jeg med min bagage ført til kontrol, og det var kropsvisitation. Om det så var støvlerne, måtte jeg tage dem af.

Jeg var lykkelig, da jeg efter dette kom ud til min mand, hoppede op i giggen, og vi kørte til vort hjem, som jeg aldrig havde set.

Om efteråret fik jeg spansk syge og var meget syg. Lægen fandt det så kritisk, at han ville anbefale, at min mor kom derned; men der var så mange formaliteter, at da min mor endelig kom, var jeg oppe igen. Det var lige i de dage, da revolutionen brød ud. Vi hørte, der skulle være dansk møde i Haderslev, og selv om jeg lige var kommet op, tog vi derned. Der var ikke andre fra Bjerndrup; de turde ikke og syntes, vi var tossede, at vi vovede det. Det blev et af mit livs største oplevelser. Mødet blev holdt i byens største lokale. Da vi gik op ad trappen, hørte vi sang og troede, at mødet var begyndt, men man fordrev blot ventetiden med at synge de forbudte danske sange.

Der blev talt af Kloppenborg-Skrumsager og bl.a. af en matros fra Kiel; det var jo i Kiel, revolutionen brød ud. Jubelen og glæden var ubeskrivelig; men der kom jo en ventetid. Afstemningen i vor zone kom 10. februar 1920; igen en uforglemmelig oplevelse. Det var sådan, at alle, der var født i Nordslesvig, havde stemmeret, både danske og tyske. En tysk præstedatter, Clarissa, kom og stemte dansk. De tilrejsende var indkvarterede hos befolkningen.

Vi hejste flaget hjemme kl. 7.30. Vort flag var en gave fra familien i Århus. Det eksisterer endnu. Derefter gik alle, også børnene, til skolen, hvor afstemningen skulle finde sted, og hejste flaget der.

Forældrene havde bedt mig undervise børnene, der stadig havde tysk lærer, i dansk, og jeg havde lært dem at synge: Hil dig vor fane, og den sang vi alle. Så begyndte afstemningen. I Stepping sogn stemte 98% dansk. Om aftenen samledes vi igen på skolen og holdt fest, tale og sang.

Vor ældste pige, Lisa, gik første gang den dag. Hun rejste sig pludselig fra gulvet og gik hen til vinduet for at se det smældende flag. Vi opdagede efterhånden, at hun kaldte flaget for "hurra - hurra".

Genforeningen kom så i juli. Der var festgudstjeneste i alle kirker den 9. Jeg havde fået pastor Sølling fra Århus til at tale i vor kirke. Han boede hos os, og vi havde tillige besøg af min moster og hendes mand fra Espekær. Min onkel var nemlig af sønderjysk afstamning. Hans morfar var biskop Jørgen Hansen fra Als, og han blev efter 1864 på Als som sognepræst.

Næste morgen red kongen over grænsen. Alle vore unge kørte tidligt om morgenen til grænsen, de unge piger med blomsterkurve. Kongen hilste på alle, han kunne overkomme. Vore piger var så heldige at få et håndtryk. Lidt senere kørte vi med vore gæster til Christiansfeld. Vor gamle nabo var flyttet derned og boede i en villa lige opad hovedvejen på det sted, der var spærret til modtagelsen. Alle vi Bjerndrupper var inviteret til denne have, og der var altså kun hækken mellem kongen, hans følge og os. Der var rejst en vældig æresport. Den havde på hver side en niche ind mod vejen, og i den stod en ung pige med en blomsterkurv.

Kongen holdt, og borgmesteren bød ham velkommen. Kongen takkede og sagde, at han havde et ønske, og det var, at det havde været hans bedstefar, Christian den IX, som havde oplevet denne stund.

De drog så videre og gjorde ophold ved Tyrstrup kirke lige ud for Christiansfeld. Der stod en flok veteraner fra 1864. De skulle følge kongen til Dybbøl. Kongen hilste på hver især, og en af dem, en af vore venner, sank død om, da han havde hilst på kongen. Jeg var til begravelse, og præsten talte meget smukt over ordene: Herre, nu lader du din tjener fare herfra i fred, thi jeg har set min konge komme. – Det var gribende.

Om aftenen havde vi samlet en del naboer; men næste dag skulle vi til Dybbøl. Tidligt om morgenen kørte vi til Haderslev. En af vore venner havde en motorbåd, og vi skulle sejle derned. Vi tog afsted i højt humør. Det holdt nu ikke længe; motoren gjorde knuder ustandseligt, og det endte med, at vi måtte vende næsen hjem igen. Vi kom hjem ved aftenstid. Om aftenen gik vi en tur. Vejret var ualmindeligt smukt, en af de rigtige sommeraftener. Da vi kom hjem, gav vi os til at synge. Moster lærte os: Det lyder som et eventyr, som jeg ikke havde hørt før. Til slut holdt pastor Sølling en smuk aftenandagt. Vi var enige om, at vi havde haft en vidunderlig aften i ro oven på al farten.

Dorthe Søndergård, f. Nielsen.

Om Ane Nielsen f. Jungersen.

Vi havde en rigtig mormoder. Jeg erindrer ganske tydeligt min dejlige mormoder, selvfølgelig som en ældre dame. Lidt fyldig med sin lange, højhalsede kjole og altid lange ærmer, runde, glatte kinder, milde øjne og det sorte hår, som aldrig blev gråt, skilt i midten og samlet i en knude i nakken. En frisure, som hun havde bibeholdt hele sit liv. Et bevis på at mormoder absolut ikke fulgte modens bud, men havde sin egen altid gode smag og fulgte den.

Jeg forbinder altid mormoder med bydelen Frederiksbjerg i Århus, hvor hun og morfader boede, da jeg blev født i 1918. Først i Frederiksalle, den brede trafikåre med udfaldsvejen sydpå gennem Viby. Her lå nær banelinjen deres have, som de havde megen glæde af i adskillige år, og vi børn havde dèr et dejligt fristed.

Hjemmet i Frederiksalle var en stor, hyggelig hjørnelejlighed, hvor vi børn altid blev kærligt modtaget, og hvor vi fik lov at tumle os og lege spændende lege, som f.eks. at gemme sig i et af mormoders store og rummelige skabe, så morfader, der kom hjem fra sit arbejde på DSB's centralværksted, ikke kunne finde os. Men stor var morfaders overraskelse altid, når man omsider dukkede op.

Få mennesker har jeg kendt med et så mildt og kærligt sind som mormoders. Med bred favn tog hun mod alle vi børnebørn og fordelte sol og vind lige, når vi blev uenige og sommetider gjorde det temmelig broget for hende at holde styr på os. Jeg var den ældste af flokken, men den indbyrdes aldersforskel var ubetydelig, så mormoder samlede os mange gange og læste eller fortalte historier for os. Allerhelst ville vi høre om, hvordan vor moder og hendes søskende havde opført sig, da de var små. Ad disse eksempler lærte vi meget; vi søgte i hvert fald at leve op til dem.

Senere flyttede mormoder og morfader til den trafikalt mere fredelige Steinmannsgade. Der var så godt at lege på fortovet, hvor solen næsten altid skinnede. – Så kom en tung tid for mormoder. Morfader blev alvorligt syg og kræfterne svandt. Vi kunne se det for hvert besøg, men mormoder passede og plejede ham til det sidste. Nu var mormoder alene, men hun bevarede heldigvis sit nære forhold til livet og omverdenen, sin omsorg for familien og de mange venner og bekendte, der boede i kvarteret, og sidst, men ikke mindst, sin store gudsfrygt og faste tro på et gensyn med vor kære morfader.

Karna Henning Nielsen, f. Thorsen.

Min mor, Ane Andreasen (født Nielsen), blev født på slægtsgården i Kankbølle den 8. april 1879. Mor var Anne Kirstine og Jens Nielsens ældste datter.

I sommeren 1902 var mor elev på Hesselballe Højskole. Det var det år, hvor "Hjortshøjmordet" blev begået. Mor var elev sammen med Marie Sørensen, den pige, som så brutalt blev myrdet den 16. maj 1902. Et meget omtalt mord.

Marie boede ikke så langt fra skolen og gik hver dag hjem for at spise til middag. Den dag, mordet blev begået, regnede det meget stærkt. Mor og de andre elever prøvede på at få Marie til at blive på skolen og spise; men det ville hun slet ikke høre tale om – desværre. Havde hun blevet, havde hun nok reddet livet. Dagen efter blev hendes lig fundet; hun sad op ad et træ; men halsen var skåret over. Mordet blev, som bekendt, aldrig opklaret.

Når mor skulle gå fra Kankbølle til højskolen, fik hun lov til at gå tværs over marken på gården "Stjenne" (Stenågården); så var der ikke så langt at gå.

Min far, Jens Carl Andreasen, ejede på det tidspunkt "Stjenne".

På den måde blev mine forældre gode venner og senere forlovede. Den 27. okt. 1903 blev de så gift i Hjortshøj kirke.

Brylluppet foregik på den måde, at alle gæsterne først mødtes i slægtsgården, hvor hver enkelt blev modtaget med musik. Derefter kørte de alle samlet i hestevogne til kirken. Forrest brudeparret med orkestret i spidsen, så det har nok været meget højtideligt.

Far havde som ung, i flere år, opholdt sig i Amerika. Han ville gerne have været derover og bo igen; men mor ville ikke med.

I stedet købte de så "Overgård" i Eskerod. Der blev mine 6 ældste søskende født. De boede der i 11 år; men bygningerne var meget gamle og upraktiske, så i 1914 solgte de og flyttede til "Grønnemark" i Kradbjerg. Her kom de sidste 4 af os til verden – jeg selv som nr. 10, så det var lidt sent, jeg kom ind i billedet.

Jeg var bare 8 år, da mine bedsteforældre døde, så det er meget lidt, jeg husker om dem. Bedstefar var døv og meget svær at tale med; men han var snild på fingrene, og jeg husker, at han skar træheste ud til alle os børnebørn. Hestene var meget solide og noget af det bedste legetøj, vi havde.

Jeg husker også, når vi skulle slynge honning ud; så kørte far først til Kankbølle og hentede mine bedsteforældre samt udslyngningsmaskinen, som vi lånte. Bedstefar havde selv mange bistader hjemme, så det var en selvfølge, at de skulle hjælpe os, så længe de kunne.

I 1937 købte min ældste bror Jens så "Grønnemark", og der skulle findes et andet sted til os. Min søster Mitta og hendes mand, Viggo, havde på dette tidspunkt ejendommen her i Tendrup; men far syntes, at den lå så godt for Hornslet, så her kunne han tænke sig at bo på sine gamle dage. Det endte så med, at min yngre bror, Niels, købte ejendommen af min søster og svoger. Mor, far og Carla flyttede med herned. Jeg selv fik lov til at blive i "Grønnemark", da jeg gerne ville fortsætte i Kradbjerg skole, indtil jeg skulle konfirmeres. Jeg var bare 13 år.

Far døde i 1943. Carla døde i 1956, hun blev kun 41 år gammel.

I 1957 blev min mor alvorlig syg. Jeg kom så hjem for at passe hende, indtil hun døde i 1961.

Niels og jeg fortsatte så her alene, indtil han døde i 1980, og siden har jeg boet her alene.

Nanna Andreasen.

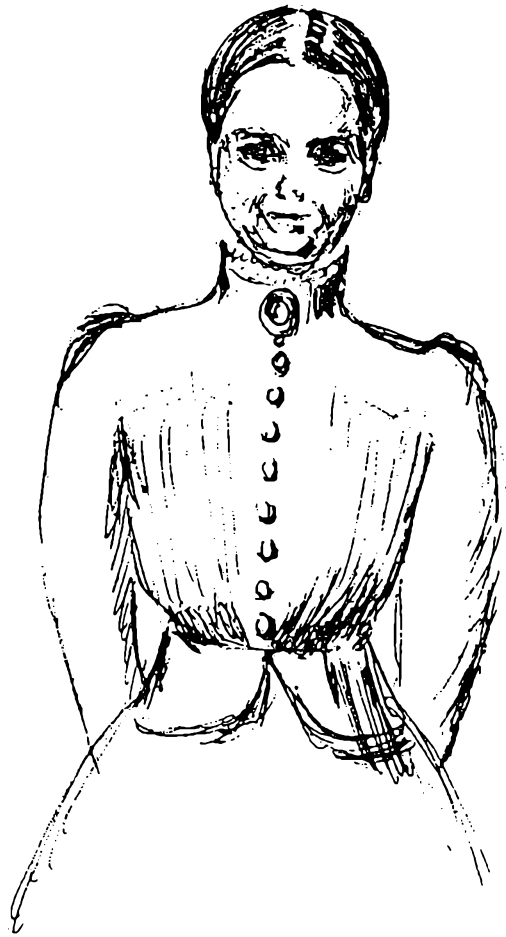

Mormoder, som jeg husker hende.
Tegnet af Karna Henning Nielsen 1966.



Kortskitse af omegnen.

Af de to gårde, der ligger øst for sognevejen, har slægtsgården mtr. 2 og den ved siden af mtr. 3. De tre gårde vest for vejen: Damgården mtr. 1, Vestergård mtr. 5 og Enggården mtr. 4.

Slægtsforeningens Vedtægter

1.

Foreningens formål er at virke for, at forbindelsen mellem slægtens forskellige grene vedligeholdes. Dette sker ved, at der afholdes slægtsmøder med 2–3 års mellemrum – og om muligt udgives en slægtsbog.

2.

Der vælges en bestyrelse på 7 medlemmer, som selv vælger formand og kasserer.

3.

Bestyrelsesmedlemmerne vælges på den måde, at hver af de store slægter har én repræsentant. Horupfamilien 1 medlem, Brandstrup, Kankbølle, Hjortshøj, Mørke og Århus–familierne har hver 1 medlem, og de mindre familier er sammen om det sidste medlem.

4.

Hvert nyt medlem betaler 2 kr. ved indmeldelsen og et årligt bidrag. Bidraget går til slægtsforskning, udgivelse af bog og indbydelse til slægtsmøder, porto o. lign. Festerne betales af deltagerne. Regnskabsåret går fra møde til møde – altså 2 år.

Foreningens første bestyrelse var: Søren Jungersen, Århus, Søren Rasmussen, Lystrup, Ingvardt Jørgensen, Kankbølle, Søren Peder Poulsen, Pannerup, Aksel Søndergaard, Mejlby, Ferdinand Horup, Hesselballe, og Niels J. Pedersen, Framlev.

*

Den nuværende bestyrelse består af: Ingelise Ellemose Petersen, Lystrup, Niels Anton Juul Poulsen, Hasle, Else Elmer, Egå, Verner R. Nielsen, Kjellerup, Alice Andersen, Egå, Erik Jungersen, Risskov, Helga Jørgensen, Skæring.

Slægtsforeningen har gennem årene arrangeret flere sammenkomster for slægtens medlemmer. Senest den 14. september 1991 med flot efterårsvejr og en overvældende deltagelse – over 300 personer deltog. Derfor måtte festens første programpunkt – fælles kaffebord kl. 15 – henlægges til Skæring Skoles festsal. Herunder afholdtes generalforsamling i henhold til vedtægterne. Til bestyrelsen nyvalgtes Niels Anton Juul Poulsen som repræsentant for slægten efter Nikoline og Jens Poulsen. Samtidigt blev det besluttet, at den anden lørdag i september – hvert andet år – skulle være slægtens faste samlingsdag.

Middagen blev serveret i "*Plantorama*". Den var komponeret, tilberedt og serveret af thailandske piger. De samme piger underholdt senere med deres lands traditionelle danse, iklædt deres nationale festdragter. Herefter var der dans for alle til levende musik, og det blev ud på de små timer, før de sidste festdeltagere besluttede sig til at tage hjem.

Den første fest blev afholdt i Århus i 1936. Omstående bringes et billede fra denne. Desværre tillader pladsen ikke at bringe billeder fra alle slægtsfester. Nogle få understreger imidlertid den voksende interesse for at "kende sine rødder".

Fra slægtsmødet 14. 9. 1991.



Ved kaffebordet i Skæring Skole. Yderst tv. redaktøren af slægtsbogen 1992.

Deltagere i slægtsmødet i Kankbølle 1950.

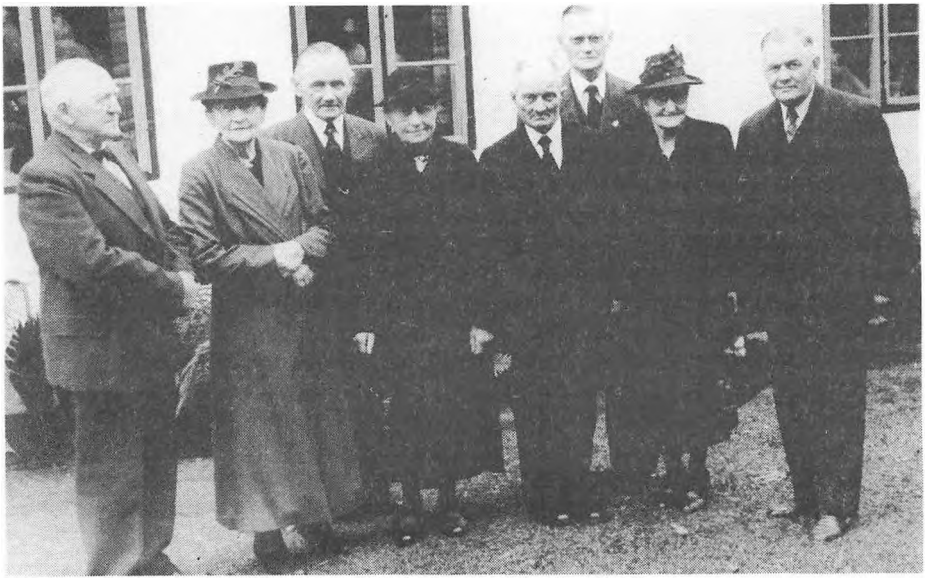

Fra venstre: Søren Horup og hans kone Anine, Kankbølle, Niels Helbo, Spørring, Dorthea Bak Jensen, Bendstrup, Peder Hansen, Grøttrup, Peder Nielsen, Hårup, Marie Nielsen, Kankbølle, og Kristian Hansen, Århus.



Fra venstre: Ferdinand Horup, Hesselballe, Niels J. Pedersen, Framlev, Ingvardt Jørgensen, Kankbølle, Marie Pedersen, Framlev, Søren Jungersen, Århus.



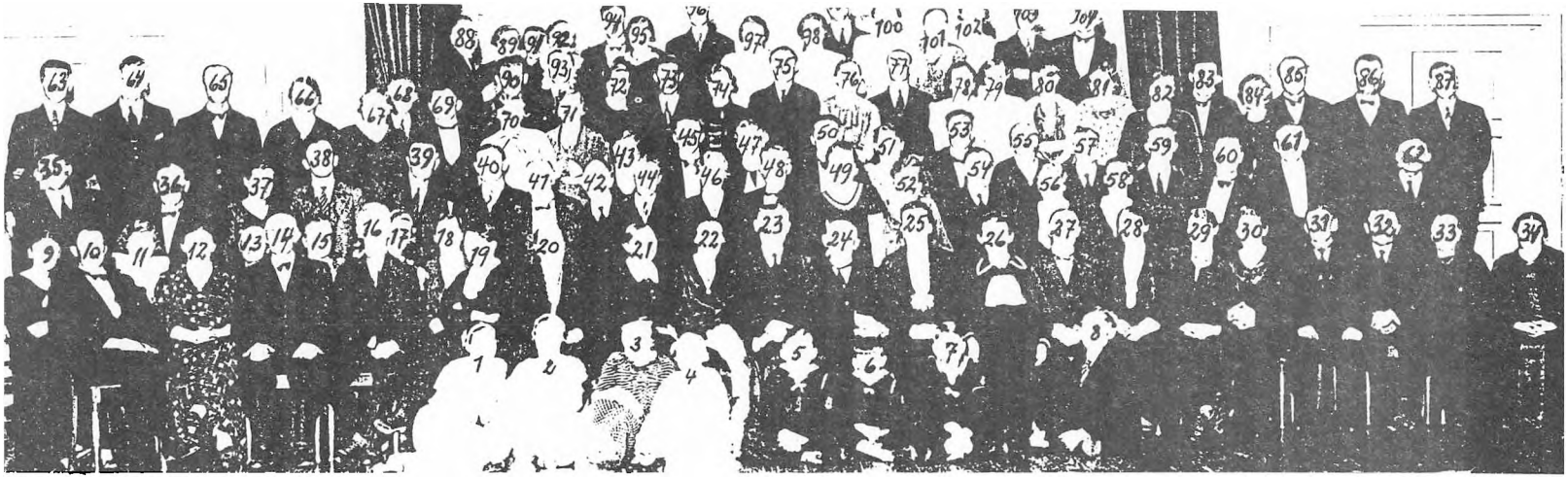

Nr. 1 Karna Thorsen (Å), 2 Ellen Thorsen (Å), 3 Johanne Rasmussen (Å), 4 Asta Thorsen (Å), 5 Gunnar Therkildsen (M), 6 Peter Rasmussen (H), 7 Henning Jørgensen (K), 8 Arne Andreasen (G), 9 Inger Therkildsen (V), 10 Jens Rasmussen (H), 11 Else Andreasen (G), 12 Ane Rasmussen (H), 13 Sørinus Nielsen (K), 14 Peder Bonde Jensen (K), 15 Marie Nielsen (K), 16 Søren Rasmussen (K), 17 Olga Jungersen (Å), 18 Maren Thorsen (Å), 19 Ane Rasmussen (K), 20 Ane Jungersen (Å), 21 Dorthea Bonde (B), 22 Mette Rosenkvist (HB), 23 Peder Nielsen (HB), 24 Jens Carl Andreasen (G), 25 Dorthea Søndergaard (Br), 26 Ane Andreasen (G), 27 Severin Jensen (L), 28 Nikoline Jørgensen (K), 29 Kirstine Jensen (L), 30 Dorthea Therkildsen (M), 31 Peder Therkildsen (M), 32 Niels Helbo (S), 33 Mette Helbo (S), 34 Mette Nielsen (Gr), 35 Jens Aage Therkildsen (V), 36 Ole Lading, Hornslet, 37 Elisabeth Søndergaard, 38 Søren Søndergaard, 39 Viggo Jeppesen (Sk), 40 Sofus Nielsen (Ko), 41 Alfred Thorsen (Å), 42 Peter Nielsen (Gr), 43 Mitta Jeppesen (Sk), 44 Rasmus Rosenkvist, 45 Aage Skovgaard Rasmussen, 46 Anna Faurholt (Å), 47 Jenny Skovgaard Rasmussen, 48 Martin Faurholt, 49 Agnes Hansen, Hjortshøj Enggård, 50 Kjeld Bonde Rasmussen, 51 Petrea Bonde Rasmussen, 52 Petra Hansen (Gr), 53 Jens Jensen jun. (Sø), 54 Kristian Hansen (Å), 55 Maren Jensen (Sø), 56 Nielsine M. Hansen (Å), 57 Jens Jensen (Sø), 58 Gudrun Jensen (L), 59 Mejner Elleskov Jensen (L), 60 Søren Jungersen (Å), 61 Søren Anton Søndergaard (Br), 62 Hans Nielsen Hansen (Gr), 63 Anker Nielsen, (HB), 64 Aksel Elleskov Jensen (L), 65 Søren Bak (Vo), 66 Ellen Hougaard (B), 67 Emmy Søndergaard (M), 68 Tage Hougaard (B), 69 Aksel Søndergaard (M), 70 Signe Bak (Vo), 71 Anna Nielsen (Ko), 72 Gudrun Therkildsen (M), 73 Aage Elleskov Jensen (L), 74 Ellen Andreasen (G), 75 Niels Nielsen (HB), 76 Karla Andreasen (G), 77 Svend Rasmussen (H), 78 Signe Nielsen (HB), 79 Kirstine Helbo (S), 80 Nanna Andreasen (G), 81 Annalise Rasmussen (H), 82 Marie Madsen Jensen (Sa), 83 Jens Madsen Jensen (Sa), 84 Kirstine Nielsen (Ø), 85 Sigfred Nielsen (Ø), 86 Ingvardt Jørgensen (K), 87 Anders Helbo (S), 88 Arne Friis (A), 89 Andrea Friis (A), 90 Niels Andreasen (G), 91 Poul Anker Poulsen (V), 92 Agnes Poulsen (V), 93 Johannes Therkildsen (M), 94 Jens Andreasen (G), 95 Johanne Andreasen (G), 96 Eliot Nielsen (HB), 97 Marie Jørgensen (K), 98 Asta Therkildsen (M), 99 Peder Jørgensen (K), 100 Ingrid Simonsen (Sø), 101 Dagny Nielsen (K), 102 Edith Jørgensen (K), 103 Ejnar Therkildsen (M), 104 Elvin Rasmussen (H).

(A) Allelev, (B) Bendstrup, (Br) Brønderslev, (G) Grønnemark, (Gr) Grøttrup, (H) Hjortshøj, (HB) Hårup Bondegård, (K) Kankbølle, (Ko) Kolding, (L) Låsby, (M) Mejlby, (S) Spørring, (Sa) Sabro, (Sk) Skæring, (Sø) Søften, (V) Viby, (Vo) Vorre, (Ø) Ølsted, (Å) Århus.

ALFABETISK FORTEGNELSE
OVER DIREKTE EFTERKOMMERE.

Alle personer er opført i henhold til deres efternavne. Ved navneændring er tidligere navn anført i parentes. Fortegnelsen omfatter de 2.628 personer, som slægtsforeningen er bekendt med ved redaktionens slutning. Fortegnelsen indeholder ikke ægtefæller og adopterede børn.

Fødselsefternavn	Fornavn(e)	Mellemnavn(e)	Slægtsnr.	Side
Abildgaard	Karina	Nielsen	I.B.2.c.2.d.1.	56
Abildgaard	Morten	Nielsen	I.B.2.c.2.d.2.	56
Albertsen	Andreas	Brøgger	II.I.6.a.1.b.	256
Albertsen	Johannes	Brøgger	II.I.6.a.1.a.	256
Amtrup	David		II.A.3.b.3.a.2.a.	104
Andersen	Anders	Møller	II.J.2.b.1.	275
Andersen	Anja	Møller	II.J.2.b.1.a.	275
Andersen	Anne Marie	Bo	I.A.1.b.4.b.2.	25
Andersen	Annette	Nybo	II.A.4.c.1.b.1.	113
Andersen	Berit	Sejberg	II.A.4.f.3.a.1.	129
Andersen	Birgitte		I.A.1.b.4.b.3.	25
Andersen	Birgitte	Nybo	II.A.4.c.1.b.2.	113
Andersen	Carl Marinus		I.A.2.g.1.	41
Andersen	Christina	Deichgræber	II.A.7.f.2.a.1.	153
Andersen	Claus		II.A.7.f.2.c.	153
Andersen	Danny René	Westerskov	II.A.4.b.1.c.1.	111
Andersen	Dorthe	Damgaard	II.A.4.e.1.a.1.	123
Andersen	Dorthe	Skovgaard	II.I.9.a.1.c.	259
Andersen	Elias	Filt	I.A.2.d.2.a.3.a.	38
Andersen	Else	Vinther	II.A.6.a.2.	134, 135
Andersen	Esben	Ferslev	II.A.8.b.2.b.2.	162
Andersen	Flemming		II.A.7.f.2.a.	153
Andersen	Flemming	Søgaard	II.A.3.c.1.a.1	104
Andersen	Gert	Søgaard	II.A.3.c.1.a.2.	104, 105
Andersen	Gitte	Damgaard	II.A.4.e.1.a.2	123
Andersen	Grete		II.I.2.j.2.	253
Andersen	Gurli		II.I.2.j.1.	253
Andersen	Heidi	Møller	I.A.1.d.7.b.1.	29
Andersen	Heidi	Møller	II.J.2.b.1.b.	275
Andersen	Helga	Vinther	II.A.6.a.1.	134
Andersen	Henrik	Boll	II.A.7.i.7.b.	157
Andersen	Henrik	Horup	I.A.2.b.1.a.2.	34
Andersen	Ingelise	Ellemose	I.A.2.g.1.b.	41
Andersen	Ivar	Bo	I.A.1.b.4.c.	25
Andersen	Jan	Ellemose	I.A.2.g.1.c.2.	42
Andersen	Jens Jørgen		II.A.7.f.2.b.	153
Andersen	Jette	Bonde	II.B.2.b.2.c.	178
Andersen	Jørgen	Ellemose	I.A.2.g.1.a.	41
Andersen	Karin	Horup	I.A.2.b.1.a.4.	34
Andersen	Karsten		I.D.2.c.5.c.	85
Andersen	Kasper	Deichgræber	II.A.7.f.2.a.3.	153

Fødselsefternavn	Fornavn(e)	Mellemnavn(e)	Slægtsnr.	Side
Andersen	Kasper	Fogh	I.A.1.b.4.c.1.	25
Andersen	Katharina	Grosen	II.I.2.g.2.a.1.	252
Andersen	Kent	Ellemose	I.A.2.g.1.c.1.	42
Andersen	Kurt	Ellemose	I.A.2.g.1.c.	41, 42
Andersen	Kurt	Nybo	II.A.4.c.1.b.3.	113
Andersen	Lars	Enevold	II.B.2.b.2.b.	178
Andersen	Lasse	Rostgaard	I.A.1.a.7.b.1.	22
Andersen	Linda	Boll	II.A.7.i.7.a.	157
Andersen	Lisa-Lotte	Nybo	II.A.4.c.1.b.5.	113
Andersen	Lise		I.D.2.c.5.b.	85
Andersen	Lissi	Skovgaard	II.I.9.a.1.b.	259
Andersen	Lotte		I.D.2.c.5.a.	85
Andersen	Mai	Ferslev	II.A.8.b.2.b.1.	162
Andersen	Marianne	Nybo	II.A.4.c.1.b.4.	113
Andersen	Mette		I.D.2.c.5.d.	85
Andersen	Mia	Fogh	I.A.1.b.4.c.2.	25
Andersen	Michael	Ellemose	I.A.2.g.1.a.1.	41
Andersen	Mikael	Bo	I.A.1.b.4.b.1.	25
Andersen	Niels	Horup	I.A.2.b.1.a.	34
Andersen	Ole		II.A.4.c.3.a.	116
Andersen	Orla	Bo	I.A.1.b.4.a.	25
Andersen	Per	Enevold	II.B.2.b.2.a.	178
Andersen	Rasmus	Deichgræber	II.A.7.f.2.a.2.	153
Andersen	Sanne	Møller	I.A.1.d.7.b.2.	29
Andersen	Sten	Bo	I.A.1.b.4.b.	25
Andersen	Sussie	Ellemose	I.A.2.g.1.a.2.	41
Andersen	Vibeke	Skovgaard	II.I.9.a.1.a.	259
Anderson	Janal R.		I.C.3.f.2.a.	70
Anderson	Stacy Lee		I.C.3.f.2.b.	70
Andreasen	Agnes Jensine Kirstine		II.F.2.b.	183, 186
Andreasen	Andrea		II.F.2.c.	183, 187
Andreasen	Arne		II.F.2.i.	183, 191
Andreasen	Carla Katrine		II.F.2.g.	183, 190
Andreasen	Daniel	Elleskov	II.F.6.d.2.a.1.	213
Andreasen	Ellen Sophie		II.F.2.h.	183, 190
Andreasen	Else		II.F.2.e.	183, 188
Andreasen	Emil		II.A.7.d.2.c.1.	150
Andreasen	Inger	Eberhard	II.F.2.d.1.	189
Andreasen	Jens	Nielsen	II.F.2.d.	183, 188
Andreasen	Josefine		II.F.7.e.4.a.	221
Andreasen	Line		II.A.6.b.4.c.2.	138
Andreasen	Marlene		II.A.6.b.4.c.1.	138
Andreasen	Mitta Kirstine		II.F.2.a.	183, 184
Andreasen	Nanna Erise		II.F.2.j.	183, 191
Andreasen	Niels	Jensen	II.F.2.f.	183, 190
Andresen	Anders	Jungersen	II.J.4.a.1.a.	278
Andresen	Claus		II.A.4.c.1.e.3.	114
Andresen	Diana		II.A.4.c.1.e.2.a.	114
Andresen	Ina	Jungersen	II.J.4.a.1.b.	278
Andresen	Jane Bente		II.A.4.c.1.e.1.	114
Andresen	Kenni		II.A.4.c.1.e.2.b.	114
Andresen	Tonny		II.A.4.c.1.e.2.	114
Asferg	Camilla		II.A.7.a.2.c.1.	144

Fødselsefternavn	Fornavn(e)	Mellemnavn(e)	Slægtsnr.	Side
Asferg	Jette		II.A.7.a.2.d.	144
Asferg	Line		II.A.7.a.2.c.3.	144
Asferg	Malene		II.A.7.a.2.c.2.	144
Asferg	Tom		II.A.7.a.2.c.	144
Aurup	Christian		I.C.1.f.1.a.2.	61
Aurup	Helle		I.C.1.f.1.b.	61
Aurup	Jesper		I.C.1.f.1.a.1.	61
Aurup	Peter		I.C.1.f.1.a.	61
Baatrup	Ellen		I.C.6.a.4.	72, 74
Baatrup	Ingrid		I.C.6.a.3.	72, 73
Baatrup	Kirsten		I.C.6.a.1.	72
Baatrup	Per		I.C.6.a.2.	72, 73
Baatrup	Peter		I.C.6.a.2.b.	73
Baatrup	Tine		I.C.6.a.2.a.	73
Bach	Martin	Blumensaadt	II.A.4.c.1.b.4.b.	113
Bach	Pia Henriette	Blumensaadt	II.A.4.c.1.b.4.a.	113
Bak (Rasmussen)	Gunna		II.H.4.b.1.	241
Bak (Rasmussen)	Jørn		II.H.4.b.2.	241
Bak	Louise		II.H.4.b.1.a.1.	241
Bak (Andersen)	Pia		II.H.4.b.1.a.	241
Balle	Christian		II.I.9.d.3.b.	261
Balle	Louise		II.I.9.d.3.a.	261
Baltzersen	Agnes Marie		I.C.1.a.	60
Baltzersen	Asta Louise		I.C.1.f.	60, 61
Baltzersen	Elin		I.C.1.b.	60
Baltzersen	Elisabeth		I.C.1.g.	60, 61
Baltzersen	Helga		I.C.1.d.	60
Baltzersen	Inga Sofie		I.C.1.j.	60, 61
Baltzersen	Meta Kirstine Marie		I.C.1.c.	60
Baltzersen	Ragnhild		I.C.1.i.	60, 61
Baltzersen	Sigrid Kristiane		I.C.1.e.	60
Baltzersen	Svend Tage		I.C.1.h.	60, 61
Bang	Katja	Skovgaard	II.I.2.f.1.a.1.	251
Barrit	Brian		II.A.4.c.5.e.3.	118
Barrit	Dennis		II.A.4.c.5.e.1.a.	118
Barrit	Jimmi		II.A.4.c.5.e.1.b.	118
Barrit	Kenneth		II.A.4.c.5.e.2.	118
Barrit (Poulsen)	Steen		II.A.4.c.5.e.1.	118
Begeer	Carel Rutger Bastian		I.C.6.a.1.c.	72, 73
Begeer	Dolfje Maarlen		I.C.6.a.1.b.	72
Begeer	Jette Antoine		I.C.6.a.1.a.	72
Berg	Andreas	Søndergaard	II.J.2.d.3.b.	276
Berg	Anne Katrine	Søndergaard	II.J.2.d.3.c.	276
Berg	Randi	Søndergaard	II.J.2.d.3.a.	276
Bertelsen	Steffen	Kirkegaard	I.B.2.f.3.b.2.	59
Berthelsen	Sonny	Elleskov	II.F.6.a.3.a.1.	212
Birk	Susanne	Fløe	II.A.3.c.2.b.1.	106
Bisgaard	Allan		I.B.1.a.1.d.3.	51
Bisgaard	Anni		I.B.1.a.1.d.1.	51
Bisgaard	Frede		I.B.1.a.1.b.	51
Bisgaard	Heidi		I.B.1.a.1.e.2.	52
Bisgaard	Henrik	Musaeus	I.B.1.a.1.e.4.	52
Bisgaard	Inge		I.B.1.a.1.a.	51

Fødselsefternavn	Fornavn(e)	Mellemnavn(e)	Slægtsnr.	Side
Bisgaard	Jan		I.B.1.a.1.d.2.	51
Bisgaard	Janne		I.B.1.a.1.e.1.	52
Bisgaard	Jens		I.B.1.a.1.d.	51
Bisgaard	Jimmy		I.B.1.a.1.b.1.	51
Bisgaard	Jon		I.B.1.a.1.e.3.	52
Bisgaard	Kaj		I.B.1.a.1.f.	51, 52
Bisgaard	Maria Lovise	Musaeus	I.B.1.a.1.e.5.	52
Bisgaard	Mette		I.A.1.a.3.a.2.	20
Bisgaard	Peter		I.B.1.a.1.e.	51
Bisgaard	Tage		I.B.1.a.1.c.	51
Bisgaard	Tina		I.A.1.a.3.a.1.	20
Bisgaard	Tina		I.B.1.a.1.b.2.	51
Bjerring	Kim Christian		I.B.2.e.1.a.2.	57
Bjerring	Sigi Kristina		I.B.2.e.1.a.3.	57
Bjerring	Tanja		I.B.2.e.1.a.1.	57
Bjørfors	Lisa Emilia		I.C.7.b.2.b.	77
Bjørfors	Tilde		I.C.7.b.2.a.	77
Bjørn	Edvardt Povl		I.A.1.d.9.d.	29, 30
Bjørn	Helle Kirstine	Kronkvist Sørensen	I.A.1.d.9.a.	29
Bjørn	Jette (Marie)	Sørensen	I.A.1.d.9.b.	29, 30
Bjørn	Kaja (Jytte)	Sørensen	I.A.1.d.9.c.	29, 30
Boddum	Anne	Filt	I.A.2.d.2.b.2.a.	39
Boddum	Maja	Filt	I.A.2.d.2.b.2.b.	39
Boeriis	Rikke		II.A.6.b.4.b.3.	138
Boeriis	Sanne		II.A.6.b.4.b.2.	138
Boeriis	Stina		II.A.6.b.4.b.1.	138
Bonde	Anders	Torstensson	I.C.1.e.1.a.1.	61
Bongers	Brandi Renee		I.C.3.h.2.b.	71
Bongers	Mitchell Ryan		I.C.3.h.2.c.	71
Boyesen	Anders		II.A.7.c.2.a.1.	148
Boyesen	Susanne		II.A.7.c.2.a.2.	148
Bransholm	Mathias		II.F.5.c.1.b.1.	205
Brink	Carsten		II.A.7.a.4.a.	145
Brink	Finn		II.A.7.a.4.c.	145
Brink	Preben		II.A.7.a.4.b.	145
Brink	Roger		II.A.7.a.4.d.	145
Brink	Vibeke		II.A.7.a.4.e.	145
Buchholz	Camilla		II.F.5.c.3.c.1.	206
Buchholz	Christian		II.F.5.c.3.c.2.	206
Bugge	Kenni	Søndergaard	I.B.1.a.3.a.1.	53
Bukholt	Anita	Lund	II.I.9.b.1.a.	260
Bukholt	Malene	Lund	II.I.9.b.1.b.	260
Bundgaard	Nichlas Daniel		I.B.2.f.1.a.1.a.	58
Busk	Jørgen	Friis	II.F.2.c.1.a.	187
Busk	Kirsten	Friis	II.F.2.c.1.b.	187
Bærentsen	Helle		I.A.2.c.5.a.3.	36
Bærentsen	Lars Christian		I.A.2.c.5.a.1.	36
Bærentsen	Lone		I.A.2.c.5.a.2.	36
Carlsen	Jonas	Skovgaard	II.B.2.a.2.c.1.	177
Carlsen	Julie Freja	Skovgaard	II.B.2.a.2.c.2.	177
Carlsen (Rasmussen)	Knud Erik	Skovgaard	II.B.2.a.2.c.	176
Carlsen	Toke	Skovgaard	II.B.2.a.2.c.3.	177
Christensen	Agnes		II.A.5.c.	131

Fødselsefternavn	Fornavn(e)	Mellemnavn(e)	Slægtsnr.	Side
Christensen	Alfred		II.A.5.f.	131
Christensen	Ane Nikoline		II.A.5.a.	131
Christensen	Anna		II.F.4.b.3.b.3.	199
Christensen	Anne Birgitte		II.F.4.b.3.a.	199
Christensen	Annette	Vang	II.J.1.c.3.b	272
Christensen	Anni	Vang	II.J.1.c.5.	272, 273
Christensen	Bent	Winther	II.A.6.b.2.b.	136
Christensen	Bo		II.F.7.c.3.c.	217
Christensen	Bo Henrik		II.A.6.a.2.a.2.	135
Christensen	Brian	Winther	II.A.6.b.2.b.2.	136
Christensen	Chresten Mark	Vang	II.J.1.c.2.a.	272
Christensen	Ditte	Winther	II.A.6.b.2.c.1.	137
Christensen	Dorthe	Daugaard	II.A.5.d.2.c.	132
Christensen	Elin	Vang	II.J.1.d.3.	273
Christensen	Erik Alfred		II.A.5.d.2.	131, 132
Christensen	Flemming	Vang	II.J.1.d.1.b.	273
Christensen	Gerth	Vang	II.J.1.c.3.c.	272
Christensen	Heidi	Winther	II.A.6.b.2.a.2.	136
Christensen	Helle		II.F.4.b.3.d.	199
Christensen	Hugo	Winther	II.A.6.b.2.c.	136
Christensen	Jacob	Widahl	II.F.4.b.3.c.1.	199
Christensen	Jeanette	Helbo	II.H.1.c.2.a.	227
Christensen	Jens	Sauer Vang	II.J.1.c.4.a.	273
Christensen	Jens	Winther	II.A.6.b.2.a.1.	136
Christensen	Jens Ole		II.F.4.b.3.b.1.	199
Christensen	Jens Torben		II.F.4.b.3.b.	199
Christensen	Jensine Christine		II.A.5.b.	131
Christensen	Johannes Martin		II.A.5.d.	131
Christensen	John		II.F.7.c.3.b.	217
Christensen	Julie		II.A.5.e.	131, 133
Christensen	Kamilla Sofie	Vang	II.J.1.c.1.c.	272
Christensen	Karin	Vang	II.J.1.c.3.	272
Christensen	Karin		II.F.7.c.3.a.	217
Christensen	Karsten	Vang	II.J.1.d.1.	273
Christensen	Kristina	Winther	II.A.6.b.2.d.1.	137
Christensen	Kristina	Østergaard	II.J.1.d.2.a.	273
Christensen	Lene Maiken		II.A.6.a.2.a.1.	135
Christensen	Martin		II.F.7.g.2.b.	222
Christensen	Martin	Sauer Vang	II.J.1.c.4.b.	273
Christensen	Michael	Helbo	II.H.1.c.2.b.	227
Christensen	Michala	Nørgaard	II.A.5.d.2.a.1.	132
Christensen	Mogens	Daugaard	II.A.5.d.2.a.	132
Christensen	Morten		II.F.7.c.3.b.1.	217
Christensen	Niels		II.F.4.b.3.b.2.	199
Christensen	Niels	Winther	II.A.6.b.2.a.	136
Christensen	Ole	Winther	II.A.6.b.2.b.1.	136
Christensen	Palle	Vang	II.J.1.d.2.	273
Christensen	Paw	Winther	II.A.6.b.2.c.2.	137
Christensen	Peder		II.F.4.b.3.c.	199
Christensen	Per	Daugaard	II.A.5.d.2.b.	132
Christensen	Peter	Vang	II.J.1.c.1.b.	272
Christensen	Peter	Vang	II.J.1.c.2.	272
Christensen	Preben	Winther	II.A.6.b.2.d.	136, 137

Fødselsefternavn	Fornavn(e)	Mellemnavn(e)	Slægtsnr.	Side
Christensen	Ruth		II.A.5.d.1.	131
Christensen	Seb	Winther	II.A.6.b.2.c.3.	137
Christensen	Sofie	Widahl	II.F.4.b.3.c.2.	199
Christensen	Steen	Vang	II.J.1.c.4.	272, 273
Christensen	Sten		II.F.7.c.3.d.	217, 218
Christensen	Stephanie		II.F.7.c.3.b.2.	217
Christensen	Søren	Vang	II.J.1.c.1.	272
Christensen	Ulla	Vang	II.J.1.d.1.a.	273
Christensen	Ulrik		II.F.7.g.2.a.	222
Christensen	Walther Jørgen		II.J.1.c.3.a.	272
Christiansen	Anders	Nygaard	I.A.2.d.3.a.3.b.	39
Christiansen	Bo	Drammestrup	I.A.1.d.2.a.2.	26
Christiansen	Dorthe		II.J.1.a.1.b.	271
Christiansen	Flemming		I.A.1.d.2.a.	26
Christiansen	Helle		II.J.1.a.1.a.	271
Christiansen	John		I.A.1.d.2.b.	26, 27
Christiansen	Lene	Mølhave	I.A.1.d.2.b.1.	27
Christiansen	Maria	Nygaard	I.A.2.d.3.a.3.a.	39
Christiansen	Mette	Elleskov	II.F.6.d.1.b.1.	212
Christiansen	Ole	Mølhave	I.A.1.d.2.b.3	27
Christiansen	Per	Mølhave	I.A.1.d.2.b.2.	27
Christiansen	Stine	Elleskov	II.F.6.d.1.b.2.	212
Christiansen	Tommy	Drammestrup	I.A.1.d.2.a.3.	26
Christiansen	Ulla		I.A.1.d.2.a.1.	26
Clausen	Annette		I.B.1.a.2.a.1.	52
Clausen	Bettina		I.B.1.a.2.a.2.	52
Clausen	Bodil	Lyngby	I.C.6.e.2.	74
Clausen	Claus	Støvlbæk	I.C.6.e.3.	74, 75
Clausen	Helle	Meyer	II.A.7.c.1.c.1.	148
Clausen	Lena	Lyngby	I.C.6.e.1.	74
Clausen	Louise	Grundahl	I.C.6.e.3.b.	75
Clausen	Nicolaj	Støvlbæk	I.C.6.e.3.a.	75
Clausen	Peter	Meyer	II.A.7.c.1.c.2.	148
Collatz	Carsten		I.B.1.a.1.a.1.	51
Collatz	Charlotte		I.B.1.a.1.a.2.	51
Consoli	Luisa Giuseppina		II.J.5.a.1.b.	279
Consoli	Salvatore		II.J.5.a.1.a.	279
Cory	Anthony Wayne		I.C.3.b.3.a.	68
Cory	Barbara Lou		I.C.3.b.2.	66, 67
Cory	Jana Lea		I.C.3.b.3.d.	68
Cory	John Wayne		I.C.3.b.3.	66, 67
Cory	Julie Lynn		I.C.3.b.3.b.	68
Cory	Rodney Harris		I.C.3.b.1.	66, 67
Cory	Ryan Heath		I.C.3.b.3.e.	68
Cory	Scott Alan		I.C.3.b.3.c.	68
Cory	Tonya Marie		I.C.3.b.3.f.	68
Coss	Jill Elisabeth		I.C.3.e.1.c.	69
Coss	Michael Vernon		I.C.3.e.1.a.	69
Coss	Patrick John		I.C.3.e.1.b.	69
Costello	Amanda Rae		I.C.3.g.4.c.	71
Costello	Jon Robert		I.C.3.g.4.b.	71
Croy	Corbin John		I.C.3.d.1.a.	68
Croy	Joanne Louise		I.C.3.d.2.	68

Fødselsefternavn	Fornavn(e)	Mellemnavn(e)	Slægtsnr.	Side
Croy	John Robert		I.C.3.d.1.	68
Dahl	Anne Mette		II.I.2.d.2.a.	248
Dahl	Henriette		II.I.9.c.3.b.	261
Dahl	Mai-Britt		II.I.9.c.3.a.	261
Dahl	Susanne		II.I.2.d.2.b.	248
Dale	Trista Evelyn		I.C.3.b.3.b.1.	68
Dammose	Louise		II.I.2.d.2.a.1.	248
Davidsen	Mette	Bruhn	II.I.6.b.2.a.	257
Davidsen	Ronja	Skat	II.I.6.b.2.a.1.	257
Davidsen	Signe	Brøgger	II.I.6.b.2.b.	257
de Bont	Ellen Louise		I.C.6.a.1.b.1.	73
de Bont	Fleur Isabelle		I.C.6.a.1.b.2.	73
Dissing (Nielsen)	Helge		II.H.2.c.1.	235
Dissing	Jeanette		II.H.2.c.1.a.	235, 236
Dissing	Michael		II.H.2.c.1.b.	235
Dorph (Jensen)	Bodil		I.C.7.b.1.	77
Dorph	Emma Katarina	Berndt	I.C.7.b.3.c.	77
Dorph (Jensen)	Karsten		I.C.7.b.3.	77
Dorph	Malin		I.C.7.b.1.a.	77
Dorph	Mattias Erik	Berndt	I.C.7.b.3.b.	77
Dorph (Jensen)	Mogens	(Hofmann)	I.C.7.b.	75, 77
Dorph	Rasmus Erik	Berndt	I.C.7.b.3.a.	77
Elmer	Ea		II.E.1.b.6.c.	182
Elmer	Esben		II.E.1.b.6.b.	182
Elmer	Steffen		II.E.1.b.6.a.	182
Eriksen	Mads		II.J.2.f.1.b.	277
Eriksen	Martin		II.J.2.f.1.a.	277
Ernstorn	Heidi		II.A.7.k.1.a.	158
Ernstorn	Janni		II.A.7.k.1.b.	158
Ernstorn	Rasmus		II.A.7.k.1.c.	158
Esbensen	Michaela	Vester	I.A.1.e.2.a.1.	31
Faurholt	Birthe		II.F.5.c.4.	204, 206
Faurholt	Casper	Mundrup	II.F.5.c.2.c.2.	205
Faurholt (Sørensen)	Claus		II.F.5.c.2.d.	205, 206
Faurholt	Dorthe		II.F.5.c.1.b.	204, 205
Faurholt	Erik		II.F.5.c.1.	204
Faurholt	Inger		II.F.5.c.2.	204, 205
Faurholt	Jacob		II.F.5.c.1.a.1.	205
Faurholt (Sørensen)	Jan		II.F.5.c.2.a.	205
Faurholt	Karsten		II.F.5.c.3.a.	206
Faurholt (Sørensen)	Kim		II.F.5.c.2.c.	205
Faurholt	Knud		II.F.5.c.3.	204, 206
Faurholt	Lars-Erik		II.F.5.c.1.a.	204, 205
Faurholt	Mads		II.F.5.c.2.b.3.	205
Faurholt	Marie-Louise	Barret	II.F.5.c.3.b.1.	206
Faurholt	Martin		II.F.5.c.2.b.2.	205
Faurholt	Mette		II.F.5.c.2.a.1.	205
Faurholt	Michael		II.F.5.c.2.b.1.	205
Faurholt	Michelle	Mundrup	II.F.5.c.2.c.1.	205
Faurholt (Sørensen)	Per		II.F.5.c.2.b.	205
Faurholt	Peter		II.F.5.c.3.b.	206
Faurholt	Rikke		II.F.5.c.2.a.2.	205
Faurholt	Stephanie	Mundrup	II.F.5.c.2.c.3.	205

Fødselsefternavn	Fornavn(e)	Mellemnavn(e)	Slægtsnr.	Side
Faurholt	Søren		II.F.5.c.3.d.	206
Faurholt	Trine		II.F.5.c.1.a.2.	205
Faurholt	Vibeke		II.F.5.c.3.c.	206
Fensbo	Dorthe		I.A.2.c.6.a.2.	37
Fensbo	Lars		I.A.2.c.6.a.3.	37
Fensbo	Lotte		I.A.2.c.6.a.1.	37
Filt	Anders	Lauridsen	I.A.2.d.2.a.4.	38
Filt	Anders	Rasmussen	I.A.2.d.2.	37
Filt	Bertha Sofie	Rasmussen	I.A.2.d.1.	37
Filt	Dorthe	Lauridsen	I.A.2.d.2.a.3.	38
Filt	Elin	Lauridsen	I.A.2.d.2.a.2.	38
Filt	Erik		II.F.2.e.1.a.	189
Filt	Gunnar	Rasmussen	I.A.2.d.2.a.	38
Filt	Inge	Rasmussen	I.A.2.d.2.c.	38, 39
Filt	Jette	Lauridsen	I.A.2.d.2.a.1.	38
Filt	Johanne	Rasmussen	I.A.2.d.3.	37, 39
Filt	Lisbeth	Hansen	I.A.2.d.2.b.1.	38
Filt	Mai-Britt		II.F.2.e.1.b.1.	189
Filt	Mona		II.F.2.e.1.b.	189
Filt	Per	Hansen	I.A.2.d.2.b.3.	38
Filt	Svend	Hansen	I.A.2.d.2.b.	38
Filt	Søren	Hansen	I.A.2.d.2.b.2.	38, 39
Fink	Grethe Connie		II.H.2.a.3.	228, 229
Fink	Helle	Nielsen	II.H.2.a.4.a.	230
Fink	Henrik	Linde	II.H.2.a.1.a.	228
Fink	Jakob		II.H.2.a.6.a.	231
Fink	Knud Tage	Pedersen	II.H.2.a.4.	228, 230
Fink	Lars	Linde	II.H.2.a.1.b.	228, 229
Fink	Laura Augusta	Aviaja Carøe	II.H.2.a.1.a.1.	228
Fink	Niels Peter	Nielsen	II.H.2.a.4.b.	230
Fink	Ole Kjeld	Pedersen	II.H.2.a.6.	228, 231
Fink	Rasmus	Engman	II.H.2.a.3.b.1.	230
Fink	Runa Lizzie		II.H.2.a.2.	228, 229
Fink	Søren		II.H.2.a.6.b.	231
Fink	Tove Gunhild	Pedersen	II.H.2.a.5.	228, 230
Fink	Wagn Erik		II.H.2.a.1.	228
Fischer	Anders		I.A.1.d.8.a.1.	29
Fischer	Jens		I.A.1.d.8.a.2.	29
Fischer	Laura		I.A.1.d.8.a.3.	29
Flarup	Helle		II.A.3.d.3.b.1.	109
Flarup	Jesper		II.A.3.d.3.b.2.	109
Flarup	Morten		II.A.3.d.3.b.3.	109
Foghsgaard	Carsten		I.A.1.g.4.a.	33
Foghsgaard	Jakob		I.A.1.g.4.d.	33
Foghsgaard	Lasse Jørgen		I.A.1.g.4.c.	33
Foghsgaard	Søren		I.A.1.g.4.b.	33
Follmann	Brian	Nybo	II.A.4.c.1.b.2.a.	113
Follmann	Helle	Nybo	II.A.4.c.1.b.2.c.	113
Follmann	Susanne	Nybo	II.A.4.c.1.b.2.b.	113
Follmann	Tonni	Nybo	II.A.4.c.1.b.2.d.	113
Forsing	Janne	Vinther Nybo	II.A.6.a.2.a.	135
Forsingdal	Christian		II.H.3.e.2.a.	239
Forsingdal	Peter		II.H.3.e.2.b.	239

Fødselsefternavn	Fornavn(e)	Mellemnavn(e)	Slægtsnr.	Side
Frederiksen	Helle	Sigaard	II.A.4.c.1.h.2.a.	116
Frederiksen	Kasper	Madsen	II.A.4.c.1.h.1.a.	115
Frederiksen	Lisbeth		II.A.4.c.1.h.3.	115, 116
Frederiksen	Lone		II.A.4.c.1.h.1.	115
Frederiksen	Marianne		II.I.9.d.2.b.	261
Frederiksen	Marlene		II.I.9.d.2.a.	261
Frederiksen	Peter		II.A.4.c.1.h.2.	115
Frederiksen	Tobias	Madsen	II.A.4.c.1.h.1.b.	115
Frengler	Mads		II.A.3.d.3.a.1.b.	109
Frengler	Maria		II.A.3.d.3.a.1.a.	109
Friis	Alvar	Vogt	II.F.2.c.8.	187, 188
Friis	Anna	Vogt	II.F.2.c.6.	187, 188
Friis	Birgit		II.F.2.c.1.	187
Friis	Camilla	Fønss Bach	II.F.2.c.8.a.1.	188
Friis	Dorthe		II.F.2.c.8.a.	188
Friis	Helle		II.F.2.c.3.b.	187
Friis	Henning Marthinus		II.F.2.c.3.	187
Friis	Jens	Fønss Bach	II.F.2.c.8.a.2.	188
Friis	Jens Carl	Vogt	II.F.2.c.5.	187
Friis	John		II.F.2.c.3.a.	187
Friis	Karen	Vogt	II.F.2.c.7.	187, 188
Friis	Kirsten		II.F.2.c.2.	187
Friis	Kirstine		II.F.2.c.1.b.2.	187
Friis	Lars Christian		II.F.2.c.8.b.	188
Friis	Mads Christoffer		II.F.2.c.3.a.1.	187
Friis	Marie	Vogt	II.F.2.c.4.	187
Friis	Mette		II.F.2.c.3.b.1.	187
Frost	Anette		II.A.7.a.6.a.2.	146
Frost	Else		I.A.2.c.4.a.	36
Frost	Kim		I.A.2.c.4.b.1.	36
Frost	Nanny	Bang	I.B.1.b.1.	53
Frost	Tina		II.A.7.a.6.a.1.	146
Frost	Torben		I.A.2.c.4.b.	36
Fuglbjerg	Morten		II.F.4.b.5.a.	200
Fuglbjerg	Ole		II.F.4.b.5.b.	200
Funch	Anne Mercte		II.A.4.f.2.c.	128
Funch	Camilla		II.A.4.f.2.e.1.	128
Funch	Dennis		II.A.4.f.2.e.2.	128
Funch	Erik		II.A.4.f.2.d.	128
Funch	Jannie		II.A.4.f.2.b.2.	128
Funch	John		II.A.4.f.2.a.	127, 128
Funch	Lisbeth		II.A.4.f.2.e.	128
Funch	Ole		II.A.4.f.2.b.	127, 128
Funch	Tom		II.A.4.f.2.b.1.	128
Furholt	Anna	Johnsen	II.A.7.h.2.b.	155
Furholt	Kari	Johnsen	II.A.7.h.2.a.	155
Færch	Helene	Nielsen	II.H.4.c.2.a.	242
Færch	Torben	Nielsen	II.H.4.c.2.c.	242
Færch	Troels	Nielsen	II.H.4.c.2.b.	242
Gabrielsen	Marianne		II.H.4.d.1.a.	243
Gabrielsen	Robert		II.H.4.d.1.b.	243
Gadeberg	Hans Henrik		I.A.2.d.3.b.2.	40
Gadeberg	Kristian	Arnborg	I.A.2.d.3.b.1.b.	40

Fødselsefternavn	Fornavn(e)	Mellemnavn(e)	Slægtsnr.	Side
Gadeberg	Niels-Jørn		I.A.2.d.3.b.1.	40
Gadeberg	Sidsel	Arnborg	I.A.2.d.3.b.1.a.	40
Gelhede	Claus	Ogstrup	I.D.1.b.1.a.	82
Gelhede	Janne	Ogstrup	I.D.1.b.1.b.	82
Geneser	Louise		II.I.2.h.1.a.	252
Geneser	Thomas		II.I.2.h.1.b.	252
Gjeding	Karina		II.A.4.c.1.b.1.a.	113
Gjeding	Tanja		II.A.4.c.1.b.1.b.	113
Glad	Carson	Schwegel	I.C.3.b.2.a.1.	67
Glad	Carter Russell		I.C.3.b.2.c.	67
Glad	Cassidy	Schwegel	I.C.3.b.2.a.2.	67
Glad	Cory Edward		I.C.3.b.2.a.	67
Glad	Taylor Dennis		I.C.3.b.2.b.	67
Gottlieb	Sune	Møller	II.A.6.d.4.c.1.	140
Gregersen	Linda		I.B.2.f.1.b.1.	58
Gregersen	Lonie		I.B.2.f.1.b.2.	58
Gregersen	Pam		I.B.2.f.1.b.3.	58
Grusholt	Jette Louise		II.F.4.c.4.a.	202
Grusholt	Lisbeth Helene		II.F.4.c.4.b.	202
Grønbjerg	Anne	Juel	I.A.2.e.2.b.2.	41
Grønbjerg	Peter	Juel	I.A.2.e.2.b.1.	41
Gulamhusein	Aruwa		II.A.6.d.1.b.1.	139
Gulamhusein	Aziz		II.A.6.d.1.b.2.	140
Gulamhusein	Maria		II.A.6.d.1.b.3.	140
Hagelquist	Anne		I.A.1.d.1.a.2.	26
Hagelquist	Jacob		I.A.1.d.1.a.1.	26
Hagelquist	Jesper		I.A.1.d.1.b.	26
Hagelquist	Kim		I.A.1.d.1.a.	26
Hald	Anna Karoline		II.A.7.a.1.	143
Hald	Asta		II.A.7.a.6.	143, 145
Hald	Dagny Marie		II.A.7.a.4.	143, 145
Hald	Dorte		I.A.2.h.1.a.	42
Hald	Dorthea Sørine		II.A.7.a.2.	143
Hald	Gudrun Margrethe		II.A.7.a.8.	143, 146
Hald	Henrik		II.A.7.a.5.b.	145
Hald	Julie		I.A.2.h.1.b.2.	42
Hald	Kurt Kresten		II.A.7.a.5.a.	145
Hald	Luise		I.A.2.h.1.b.1.	42
Hald	Marius		II.A.7.a.5.	143, 145
Hald	Mona		II.A.7.a.5.c.	145
Hald	Ragnhild		II.A.7.a.3.	143, 144
Hald	Søren		II.A.7.a.7.	143
Hald	Torben		I.A.2.h.1.b.	42
Hamlyn	Claire		II.F.7.d.2.d.	220
Hamlyn	Linda		II.F.7.d.2.b.	220
Hamlyn	Tina Gillian		II.F.7.d.2.a.	220
Hansen	Anders Kristian		II.E.3.	179, 182
Hansen	Birte Louise	Møller	I.D.2.a.3.c.	84
Hansen	Carsten	Pihlmann	II.B.1.b.3.b.	174
Hansen	Charlotte	Pihlmann	II.B.1.b.3.a.	174
Hansen	Christina	Pihlmann	II.B.1.b.3.c.	174
Hansen	Edel	Rosenkvist	II.F.3.b.3.	192, 193
Hansen	Else Anette		II.E.1.b.6.	180, 182

Fødselsefternavn	Fornavn(e)	Mellemnavn(e)	Slægtsnr.	Side
Hansen	Eva	Sejberg	II.A.4.f.3.c.1.	129
Hansen	Flemming		I.A.2.c.4.a.1.	36
Hansen	Frank	Thornemann	II.A.4.c.9.b.1.	120
Hansen	Gerda Johanne	Rosenkvist	II.F.3.b.2.	192
Hansen	Hanne Elisabeth		II.E.1.b.4.a.	181
Hansen	Hans	Nielsen	II.E.1.	179
Hansen	Hans Erik		II.E.1.b.2.	180, 181
Hansen	Hans Jørgen		II.E.1.b.4.b.	181
Hansen	Helle		II.A.6.f.1.a.	141
Hansen	Henrik	Sejberg	II.A.4.f.1.a.2.	126
Hansen	Ida Margrethe		II.A.6.c.1.	139
Hansen	Inge Marie		II.A.4.c.2.a.2.	116
Hansen	Inger		II.E.1.b.1.	180
Hansen	Jacob		II.A.7.a.3.a.1.	144
Hansen	Jakob	Møller	I.D.2.a.3.b.	84
Hansen	Jan	Sejberg	II.A.4.f.1.a.4.	126
Hansen	Jens Ole		II.E.1.b.5.	180, 181
Hansen	John	Fink	II.H.2.a.5.a.	231
Hansen	Jørn Ejvind		II.E.1.b.4.	180, 181
Hansen	Karina	Hviid	I.B.2.f.1.c.1.	58
Hansen	Karina	Ibsen	II.A.7.c.3.b.2	149
Hansen	Kasper	Hviid	I.B.2.f.1.c.2.	58
Hansen	Kasper	Ibsen	II.A.7.c.3.b.1.	149
Hansen	Kenn		II.A.6.f.1.b.	141
Hansen	Kirsten		II.E.1.b.7.	180, 182
Hansen	Lars	Fink	II.H.2.a.5.b.	231
Hansen	Lea		II.A.7.a.3.a.2.	144
Hansen	Lene	Møller	I.D.2.c.4.a.	85
Hansen	Liselotte	Sejberg	II.A.4.f.1.a.3.	126
Hansen	Mads Bjørn		II.J.2.a.1.a.	274
Hansen	Magnus	Sejberg	II.A.4.f.3.c.2.	129
Hansen	Marie Kirstine		II.J.2.a.1.b.	274
Hansen	Mogens		II.A.4.c.2.a.	116
Hansen	Morten	Ellemose	I.A.2.g.1.b.1.a.	42
Hansen	Niels		II.E.1.b.	179, 180
Hansen	Niels Bjørn		II.J.2.a.1.	274
Hansen	Niels	Møller	I.D.2.a.3.a.	84
Hansen	Niels	Skovbakke	II.E.1.b.2.b.	181
Hansen	Nikolaj Bjørn		II.J.2.a.2.	274
Hansen	Nina	Thornemann	II.A.4.c.9.b.2.	120
Hansen	Ninna Camilla		II.A.4.f.1.a.3.a.	126
Hansen	Ole	Møller	I.D.2.c.4.b.	85
Hansen	Ove Marius	Rosenkvist	II.F.3.b.4.	192, 194
Hansen	Peter	Skovbakke	II.E.1.b.2.c.	181
Hansen	Pia Magdalene		II.A.4.c.2.a.1.	116
Hansen	Simon	Flarup Frausing	II.A.3.d.3.b.1.a.	109
Hansen	Søren Peder		II.E.2.	179, 182
Hansen	Tove Ruth		II.E.1.b.3.	180, 181
Hansen	Trine	Ibsen	II.A.7.c.3.b.3.	149
Hartvig	Charlotte	Troldahl	I.B.2.a.1.c.1.	54
Hartvig	Christina	Troldahl	I.B.2.a.1.c.2.	54
Hartvig	Inger		I.B.2.a.1.d.	54
Hartvig	John Wagner		I.B.2.a.1.b.	53, 54

Fødselsefternavn	Fornavn(e)	Mellemnavn(e)	Slægtsnr.	Side
Hartvig	Lis Marna		I.B.2.a.1.a.	53, 54
Hartvig	Ole Preben		I.B.2.a.1.c.	54
Hausted	Inger		I.B.2.c.1.b.	55
Hausted	Jørgen	Overgaard	I.B.2.c.1.a.	55
Hausted	Karen		I.B.2.c.1.a.2.	55
Hausted	Kirsten		I.B.2.c.1.a.1.	55
Hausted	Peder		I.B.2.c.1.c.	55
Hedegaard	Jonas	Byrgiel	II.A.3.b.1.a.1.b.	101
Hedegaard	Katja	Byrgiel	II.A.3.b.1.a.1.a.	101
Hedegaard	Torben	Juul	II.A.3.b.1.a.1.	101
Heegaard	Andreas		I.C.8.c.1.a.1.	79
Hein	May-Britt		II.I.6.b.1.a.	257
Heitmann	Benjamin	Meyer	II.A.7.c.1.a.4.a.	147
Helbo-Jensen	Bjarne		II.H.1.c.3.	227
Helbo-Jensen	Steen		II.H.1.c.3.a.	227
Henning-Nielsen	Kirsten		II.J.1.a.1.	270, 271
Henning-Nielsen	Torsten		II.J.1.a.2.	270, 271
Henriksen	Hans Peter	Gunvad	I.C.8.c.	77, 79
Henriksen	Helle		II.F.4.c.3.a.1.	202
Henriksen	Helle Trine	(Ammitzbøll)	I.C.8.c.2.b.	80
Henriksen	Jeppe		II.F.4.c.3.a.2.	202
Henriksen	Lars	Ammitzbøll	I.C.8.c.1.	79
Henriksen	Mette	Ammitzbøll	I.C.8.c.1.a.	79
Henriksen	Mikkel	Ammitzbøll	I.C.8.c.1.c.	79
Henriksen	Morten	Ammitzbøll	I.C.8.c.1.b.	79
Henriksen	Nils	Ammitzbøll	I.C.8.c.2.	79
Henriksen	Peter	Ammitzbøll	I.C.8.c.2.a.	80
Henriksen	Poula		I.C.8.a.	77, 78
Henriksen	Simon Emil	Ammitzbøll	I.C.8.c.2.c.	80
Henriksen	Søren	Gunvad	I.C.8.b.	77
Herring	Chad		I.C.3.g.2.a.	70
Herring	Krista		I.C.3.g.2.b.	70
Heurkins	Mark	Kennedy	I.C.3.g.4.a.	71
Hinrup	Bjarne		II.A.4.c.6.b.	119
Hinrup	Carl Martin		II.A.4.c.6.a.1.	119
Hinrup	Finn		II.A.4.c.6.c.	119
Hinrup	Lars		II.A.4.c.6.a.	119
Hinrup	Lau	Packness	II.A.4.c.6.c.1.	119
Hjortshøj	Anders		II.F.5.f.1.b.	207
Hjortshøj	Anne Mette		II.F.5.f.1.c.	207
Hjortshøj	Hanne		II.F.5.f.1.a.	207
Hjortshøj	Nathalie	Larsen	II.F.5.f.1.b.1.	207
Hoe	Charlotte		II.A.7.c.1.a.2.a.	147
Hoe	Helene		II.A.7.c.1.a.2.b.	147
Holm	Bodil		II.B.2.a.2.b.2.	176
Holm	Kathrine	Bakke	II.E.1.b.1.b.1.	180
Holm	Mathilde	Bakke	II.E.1.b.1.b.2.	180
Holm	Thue		II.B.2.a.2.b.1.	176
Holst	Christian		II.I.2.j.1.a.	253
Holst	Thomas		II.I.2.j.1.b.	253
Horup	Agnes Sofie		I.A.2.i.	33, 43
Horup	Agnete		I.D.2.a.1.a.1.	83
Horup	Anders	Nielsen	I.A.5.a.	46

Fødselsefternavn	Fornavn(e)	Mellemnavn(e)	Slægtsnr.	Side
Horup	Anders	Nielsen	I.A.5.b.	46
Horup	Ane Marie		I.A.2.g.	33, 41
Horup	Anna		I.A.5.f.	46, 49
Horup	Anna Lise	Overgaard	I.B.2.c.2.c.	55, 56
Horup	Axel		I.B.2.e.	53, 56
Horup	Birte		I.D.2.a.2.	83
Horup	Brigitta Isabella		I.B.2.c.2.b.2.	56
Horup	Christian Martin		I.B.2.b.	53
Horup	Christopher	Pape Torp	I.B.2.e.2.b.2.	57
Horup	Cristina Gabriella		I.B.2.c.2.b.3.	56
Horup	Dora Mathilde	Sørensen	I.A.3.a.	43
Horup	Dorthea		I.A.2.c.	33, 34
Horup	Elise Margrethe		I.A.2.j.	33
Horup	Ellen Margrethe		I.D.2.a.1.b.	83
Horup	Esben Thomas		I.A.5.d.2.b.	47
Horup	Ferdinand	Sørensen	I.A.4.a.	45
Horup (Nielsen)	Flemming		I.B.2.c.3.a.	56
Horup	Franck		I.B.2.c.2.a.1.	55
Horup	Gudrun		I.B.2.e.1.	57
Horup	Gunnar Andreas	Overgaard	I.B.2.c.2.	54, 55
Horup	Hilda		I.A.5.e.	46
Horup	Ingeborg Pouline		I.B.2.f.	53, 57
Horup	Ingrid	Overgaard	I.B.2.c.1.	54, 55
Horup	Jens		I.D.2.a.4.	83, 84
Horup (Sørensen)	Jens Kristian		I.A.1.b.1.	23
Horup	Jens	Olesen	I.B.2.a.	53
Horup	Jens	Sørensen	I.A.3.	18, 43
Horup	Jørgine Johanne		I.A.2.a.	33
Horup (Laursen)	Kaj		I.A.5.d.2.	47
Horup	Karen		I.D.2.a.3.	83, 84
Horup	Karen Elisabeth		I.A.2.b.1.	33
Horup	Karla		I.A.5.d.	46, 47
Horup	Kim		I.D.2.a.4.a.	84
Horup	Kjerstine Jensine		I.A.2.f.	33, 41
Horup	Knud Ejner		I.B.2.a.2.	53, 54
Horup	Lars	Pape	I.B.2.e.2.a.	57
Horup (Sørensen)	Lars-Erik		I.A.1.b.1.a.	23
Horup	Lasse		I.B.2.c.2.e.1.	56
Horup	Leif	Overgaard	I.B.2.c.2.b.	55
Horup	Lone	Damgaard	I.A.4.a.1.a.	45
Horup	Lone		I.D.2.a.4.b.	84
Horup	Malene Michelle		I.A.1.b.1.b.1.	24
Horup	Maria Lucienne		I.B.2.c.2.b.1.	56
Horup	Marius		I.A.4.a.1.	45
Horup	Marius	Sørensen	I.A.4.	18, 44
Horup	Mathilde Marie		I.A.2.h.	33, 42
Horup	Mette Line		I.B.1.	50
Horup	Mine	Sørensen	I.A.3.b.	43, 44
Horup	Mona	Overgaard	I.B.2.c.2.f.	55, 56
Horup	Morten	Pape	I.B.2.e.2.b.	57
Horup	Nanny Irene	Overgaard	I.B.2.c.3.	54, 56
Horup	Nichlas	Pape Torp	I.B.2.e.2.b.1.	57
Horup	Niels		I.D.2.a.1.	83

Fødselsefternavn	Fornavn(e)	Mellemnavn(e)	Slægtsnr.	Side
Horup	Niels Vagn	Overgaard	I.B.2.c.2.a.	55
Horup	Nine		I.A.5.c.1.	45, 47
Horup	Ninna Christa		I.B.2.a.1.	53
Horup	Pauli Aage		I.B.2.d.	53, 56
Horup	Peder	Sørensen	I.A.2.	18, 33
Horup	Peder Martin	Jensen	I.B.2.	50, 53
Horup	Per		I.D.2.a.1.c.	83
Horup	Peter		I.A.1.b.1.a.1.	23
Horup	Petra Nielsigne		I.A.2.e.	33, 40
Horup	Petrine Marie		I.A.2.d.	33, 37
Horup	Pouli	Emborg Overgaard	I.B.2.c.	53, 54
Horup	Rikke Charlotte		I.A.1.b.1.b.2.	24
Horup	Svend	Overgaard	I.B.2.e.2.	57
Horup	Søren	Pedersen	I.A.	18
Horup	Søren	Pedersen	I.A.2.b.	33
Horup	Søren	Sørensen	I.A.5.	18, 45
Horup	Søren Ditlev		I.A.5.c.	46, 47
Horup	Søren Ferdinand		I.A.4.a.1.b.	45
Horup	Thorvald		I.D.2.a.1.a.	83
Horup	Troels		I.A.5.d.2.a.	47
Horup	Ulla	Overgaard	I.B.2.c.2.d.	55, 56
Horup (Sørensen)	Ulrik		I.A.1.b.1.b.	23
Horup	Villy	Overgaard	I.B.2.c.2.e.	55, 56
Horup	Yvonne		I.B.2.c.2.a.2.	55
Hougaard	Birgitte	Westvang	II.B.1.b.1.c.1.	174
Hougaard (Nielsen)	Bjarne		II.B.1.b.1.c.	174
Hougaard	Brian		II.B.1.b.1.a.1.	174
Hougaard (Nielsen)	Hans		II.B.1.b.1.a.	174
Hougaard	Lasse	Westvang	II.B.1.b.1.c.2.	174
Hougaard (Nielsen)	Rasmus		II.B.1.b.1.	173, 174
Hougaard	Thorbjørn	Westvang	II.B.1.b.1.c.3.	174
Hovedskou	Daniel	Søndergaard	I.B.1.a.2.b.1.	52
Hovedskou	Jonas	Søndergaard	I.B.1.a.2.b.3.	52
Hovedskou	Simon	Søndergaard	I.B.1.a.2.b.2.	52
Hugger	Annette		II.F.7.c.1.a.	217
Hugger	Erling		II.F.7.c.1.	217
Hugger	Inge		II.F.7.c.5.	217, 219
Hugger	Ove		II.F.7.c.6.	217, 219
Hugger	Signe		II.F.7.c.3.	217
Hugger	Trine	Tind	II.F.7.c.1.a.1.	217
Hugger	Vagn		II.F.7.c.1.b.	217
Hugger	Vagn		II.F.7.c.2.	217
Hugger	Aase		II.F.7.c.4.	217, 218
Hundebøl	Iben	Randlev	II.A.7.e.1.a.2.	151
Hundebøl	Nils	Randlev	II.A.7.e.1.a.1.	151
Høgh	Jette	Søndergaard	II.I.2.c.1.c.	250
Høgh	Lars	Søndergaard	II.I.2.e.1.a.	250
Høgh	Lasse	Søndergaard	II.I.2.e.1.a.1.	250
Høgh	Martin		II.I.2.e.1.b.1.	250
Høgh	Rasmus		II.I.2.e.1.b.2.	250
Høgh	Rikke	Illum	I.C.7.a.1.a.2.	75
Høgh	Rune	Illum	I.C.7.a.1.a.1.	75
Høgh	Svend	Søndergaard	II.I.2.e.1.b.	250

Fødselsefternavn	Fornavn(e)	Mellemnavn(e)	Slægtsnr.	Side
Højgaard	Fie	Jeppesen	II.A.5.d.1.c.2.	132
Højgaard	Jonas	Jeppesen	II.A.5.d.1.c.1.	132
Hørning	Anne Marie		II.A.4.c.1.i.1.	116
Hørning	Majbritt		II.A.4.c.1.i.2.	116
Hørning	Thomas		II.A.4.c.1.i.3.	116
Haahr	Pia Christel		II.F.2.e.2.b.	189
Haahr	Thomas		II.F.2.e.2.a.	189
Haarup	Line		I.D.2.b.1.	84
Haarup (Pedersen)	Magnus	(Horup)	I.D.2.b.	82, 84
Haarup	Maria		I.D.2.b.2.	84
Haarup	Mette		I.D.2.b.3.a.	84
Haarup	Niels		I.D.2.b.3.	84
Isaksen	Allan	Duelund	II.A.7.a.1.a.	143
Isaksen	Frank	Duelund	II.A.7.a.1.b.	143
Isaksen	Jesper	Duelund	II.A.7.a.1.a.1.	143
Jacobsen	Anny		II.A.4.c.9.b.	120
Jacobsen	Birthe		II.A.4.c.9.a.	120
Jacobsen	Frank		II.H.3.b.2.b.	238
Jacobsen	Hanne	Kjeldsen	II.F.4.b.4.a.	200
Jacobsen	Ida	Lemming	II.F.4.a.2.b.1.	198
Jacobsen	Jannie		II.H.3.b.2.a.	238
Jacobsen	Kirsten	Kjeldsen	II.F.4.b.4.c.	200
Jacobsen	Lisa	Kjeldsen	II.F.4.b.4.d.	200
Jacobsen	Per	Kjeldsen	II.F.4.b.4.b.	200
Jacobsen	Pernille	Grønning	II.F.4.b.4.c.1.	200
Jacobsen	Steen	Vørts	II.B.2.b.3.c.	178
Jacobsen	Susanne	Vørts	II.B.2.b.3.b.	178
Jacobsen	Svend	Lemming	II.F.4.a.2.b.2.	198
Jacobsen	Søren	Vørts	II.B.2.b.3.a.	178
Jacobsen	Thomas	Lemming	II.F.4.a.2.b.3.	198
Jakobsen	Carl	Røhrmann	II.H.3.d.1.	238
Jakobsen	Paw Ejvind	Røhrmann	II.H.3.d.2.b.	238
Jakobsen	Peder	Røhrmann	II.H.3.d.2.	238
Jakobsen	Puk Lykke	Røhrmann	II.H.3.d.2.a.	238
Jensdatter	Abelone		I.	9, 18
Jensdatter	Mette		(Stamfamilie)	9
Jensen	Abelone		I.C.1.	60
Jensen	Aksel	Søndergaard	II.I.12.e.	266, 267
Jensen	Aksel		I.A.1.e.1.	30
Jensen	Alexandra	Helbo	II.H.1.c.1.c.	227
Jensen	Andrew	Helbo	II.H.1.c.1.d.	227
Jensen	Ane Kirstine		II.F.4.b.	196, 198
Jensen	Ane Nielsine Marie		II.B.2.	172, 175
Jensen	Ane Sofie		I.C.2.	60, 62
Jensen	Anette		II.A.3.d.4.a.3.	110
Jensen	Anna Kirstine		II.F.4.a.1.	196
Jensen	Anna Lise		II.F.7.f.3.	221, 222
Jensen	Anna-Lise		II.F.4.c.5.	201, 202
Jensen	Anne Grethe		II.F.7.d.3.	219, 220
Jensen	Annemarie		I.A.1.e.1.b.	30, 31
Jensen	Annette	Brøgger	II.I.6.a.1.	256
Jensen	Annette	Hørup (Horup)	I.A.3.b.2.a.	44
Jensen	Anni	Brøgger	II.I.6.b.2.	257

Fødselsefternavn	Fornavn(e)	Mellemnavn(e)	Slægtsnr.	Side
Jensen	Annie	Bakke	II.E.1.b.1.a.	180
Jensen	Anny Lene		II.A.7.a.2.b.	143, 144
Jensen	Axel	Brøgger	II.I.6.b	256
Jensen	Bent		II.A.7.d.3.a.	150
Jensen	Bent	Søndergaard	II.I.9.b.2.	260
Jensen	Berit Ragnhild	Enkegaard	II.F.4.d.1.a.	202
Jensen	Birte		II.F.7.f.2.	221, 222
Jensen	Bitten	Aagaard	II.J.2.f.2.b.	277
Jensen	Bjarne		II.F.7.d.1.	219
Jensen	Bjørn	Horup	I.A.5.e.1.a.2.	48
Jensen	Bo	Dalitz	II.H.1.c.1.a.	227
Jensen	Bodil Marie		II.F.4.a.	196
Jensen	Børge	Søndergaard	II.I.12.c.	266
Jensen	Carina	Brøgger	II.I.6.a.2.	256
Jensen	Catherine Jane		I.C.3.e.2.b.	69
Jensen	Christian	Bech	II.F.4.e.4.b.	203
Jensen	Constance Jean		I.C.3.h.2.	71
Jensen	Cynthia Rae		I.C.3.g.4.	70
Jensen	Daniel Leroy		I.C.3.g.3.	70
Jensen	Donald Lawrence		I.C.3.g.1.	70
Jensen	Doris	Helbo	II.H.1.c.2.	227
Jensen	Dorte	Bøjen	II.F.7.f.1.a.	222
Jensen	Dorthe	Juel	II.I.2.h.2.b.	252
Jensen	Dorthe	Søndergaard	II.I.12.e.2.	267
Jensen	Edith Jensine		II.F.4.a.2.	196
Jensen	Elisabeth	Helbo	II.H.1.c.1.b.	227
Jensen	Ellen	Bak	II.B.1.b.	172, 173
Jensen	Ellen	Elleskov	II.F.6.c.	209
Jensen	Ellen Johanne	Hofmann	I.C.7.a.	75
Jensen	Ellen Magdalene		I.C.6.a.	72
Jensen	Ellen Margrethe	Elleskov	II.F.6.a.2.	210, 211
Jensen	Ellen Marie		I.C.3.a.	66
Jensen	Ellen Marie		I.C.3.b.	66
Jensen	Ellen Ragnhild		II.F.4.a.3.	196, 198
Jensen	Elly	Søndergaard	II.I.12.d.	266, 267
Jensen	Erik	Aagaard	II.J.2.f.2.	276, 277
Jensen	Erik	Brøgger	II.I.6.a.	256
Jensen	Erik	Svenning	II.A.3.d.4.a.	110
Jensen	Eskild		II.F.7.f.1.	221
Jensen	Eva	Elleskov	II.F.6.a.1.c.	210
Jensen	Eva	Juel	II.I.2.h.1.	252
Jensen	Finn		II.A.7.d.3.c.	150
Jensen	Finn	Juul	II.A.3.b.1.b.1.	101
Jensen	Flemming		II.A.7.a.3.d.	144, 145
Jensen	Folmer		I.A.1.e.4.	30
Jensen	Frede		I.A.1.e.3.	30
Jensen	Frithof	Helbo	II.H.1.c.1.	227
Jensen	Frits Martin		II.A.6.b.1.a.	136
Jensen	Gerda		I.A.1.e.2.	30, 31
Jensen	Gert	Elleskov	II.F.6.a.1.	210
Jensen	Guri	Funch	II.A.4.f.2.c.2.	128
Jensen	Hanne		II.A.7.a.3.a.	144
Jensen	Hanne		II.A.8.g.2.a.	168

Fødselsefternavn	Fornavn(e)	Mellemnavn(e)	Slægtsnr.	Side
Jensen	Hanne Gudrun	Elleskov	II.F.6.a.3.a.	211
Jensen	Hans Jørgen	Elleskov	II.F.6.d.4.	212, 213
Jensen	Harry Palmer		I.C.3.c.	66
Jensen	Heidi	Elleskov	II.F.6.d.5.a.	214
Jensen	Helle	Søndergaard	II.I.12.e.1.	267
Jensen	Henrik		II.A.8.g.2.b.	168
Jensen	Henrik		II.F.4.c.3.b.	201
Jensen	Henrik Thomas		II.A.6.b.3.a.2.	137
Jensen	Henrik	Søndergaard	II.I.12.b.1.a.	266
Jensen	Henrik	Thomsen	II.H.4.a.2.b.	240
Jensen	Herdis	Lyngby	I.C.6.e.	72, 74
Jensen	Ida		I.C.2.b.2.a.2.	64
Jensen	Ingelise		I.A.1.e.1.a.	30
Jensen	Inger	Bak	II.B.1.a.2.	172
Jensen	Inger	Rønde	II.F.4.a.4.b.	198
Jensen	Ingrid		II.F.4.e.	196, 202
Jensen	Jack	Søndergaard	II.I.12.b.2.b.	266
Jensen	Jan	Elleskov	II.F.6.a.3.b.	211, 212
Jensen	Jan	Svenning	II.A.3.d.4.a.1.	110
Jensen	Jan	Thomsen	II.H.4.a.2.d.	240
Jensen	Jeanie	Lykke	II.F.6.d.3.a.	213
Jensen	Jens		II.F.4.c.	196, 201
Jensen	Jens Aksel	Elleskov	II.F.6.b.	209, 212
Jensen	Jens	Nielsen	II.F.4.d.	196, 202
Jensen	Jens	Peder	II.B.1.	172
Jensen	Jens	Sørensen	I.C.4.	60, 71
Jensen	Jesper	Elleskov	II.F.6.d.4.a.	213
Jensen	Jesper	Juel	II.I.2.h.2.a.	252
Jensen	Jette	Søndergaard	II.I.12.e.3.	267, 268
Jensen	John	Horup	I.C.3.e.	66, 68
Jensen	Johnie Margrethe	Elleskov	II.F.6.d.2.a.	213
Jensen	Jonas	Aagaard	II.J.2.f.2.a.	277
Jensen	Jonas	Nygaard Bak	II.B.1.a.1.a.1.	173
Jensen	Juanna	Lenchau	II.I.12.b.2.d.	266
Jensen	Julie Ann		I.C.3.h.3.	71
Jensen	Juul Sofus Martin		I.C.6.	60, 71
Jensen	Kaj Arne	Elleskov	II.F.6.d.3.	212, 213
Jensen	Karin		II.A.7.a.3.b.	144, 145
Jensen	Karin	Bakke	II.E.1.b.1.b.	180
Jensen	Karin Lis	Juul	II.A.3.b.1.b.4.	102
Jensen	Karin	Skovgaard	II.I.2.f.1.a.	250, 251
Jensen	Karina	Bested	II.I.9.b.3.b.	260
Jensen	Karsten	Søndergaard	II.I.9.b.2.a.	260
Jensen	Kasper	Bisgaard	I.B.1.a.1.d.1.a.	51
Jensen	Kim Niels	Brøgger	II.I.6.b.3.	257
Jensen	Kirk Pedar		I.C.3.e.2.	69
Jensen	Kirsten	Møller	I.A.1.d.7.b.	28, 29
Jensen	Kirsten Margrethe		II.A.7.d.3.b.	150
Jensen	Kitte Gurli		II.F.4.c.4.	201, 202
Jensen	Klaus		II.F.7.d.1.b.	219
Jensen	Knud		I.A.1.e.5.	30, 31
Jensen	Knud Aage	Elleskov	II.F.6.d.2.	212, 213
Jensen	Kurt	Elleskov	II.F.6.d.3.b.	213

Fødselsefternavn	Fornavn(e)	Mellemnavn(e)	Slægtsnr.	Side
Jensen	Kurt Darin		I.C.3.g.1.b.	70
Jensen	Lars	Koudal	II.A.5.e.1.a.	133
Jensen	Lean	Elleskov	II.F.6.d.3.c.	213
Jensen	Lena	Brøgger	II.I.6.b.1.	256, 257
Jensen	Lene		II.A.7.a.3.c.	144, 145
Jensen	Lene	Aagaard	II.J.2.f.1.	276, 277
Jensen	Lene	Thomsen	II.H.4.a.2.e.	240
Jensen	Lilli	Winther	II.A.7.f.1.a.	152
Jensen	Lilli Dagny		II.A.7.a.2.a.	143, 144
Jensen	Lillian Valentine		I.C.3.f.	66, 69
Jensen	Line	Bak Elleskov	II.F.6.d.6.a.	214
Jensen	Lis	Koudal	II.A.5.e.1.b.	133
Jensen	Lis Randi		II.A.6.b.1.b.	136
Jensen	Lisbeth	Bakke	II.E.1.b.1.c.	180
Jensen	Lizzi Brita		II.F.7.d.2.	219
Jensen	Lone Kirsten		II.F.4.c.3.a.	201, 202
Jensen	Lone	Kaalund	II.J.5.b.2.	279
Jensen	Lone	Thomsen	II.H.4.a.2.a.	240
Jensen	Louise	Bruun Juul	II.A.3.b.1.b.3.a.	102
Jensen	Lulu Eleonora		I.C.3.d.	66, 68
Jensen	Marianne		II.A.3.d.4.a.2.	110
Jensen	Marius		I.C.7.	60, 75
Jensen	Martin	Søndergaard	II.I.9.b.2.b.	260
Jensen	Mathias	Stilling	II.I.9.a.1.b.1.	259
Jensen	Matthew Donald		I.C.3.g.1.c.	70
Jensen	Mejner	Elleskov	II.F.6.a.	209
Jensen	Mette	Elleskov	II.F.6.d.5.b.	214
Jensen	Mette	Horup	I.A.5.e.1.a.1.	48
Jensen	Mette	Kaalund	II.J.5.b.3.	279, 280
Jensen	Michael Thomas		II.A.6.b.3.a.1.	137
Jensen	Morten		II.F.7.d.1.a.	219
Jensen	Morten	Søndergaard	II.I.12.b.1.b.	266
Jensen	Nancy Anna		I.C.3.e.1.	69
Jensen	Niels		II.	9, 86
Jensen	Niels	Bak	II.B.1.a.1.a.	173
Jensen	Niels	Skovgaard	II.I.2.f.1.b.	250
Jensen	Niels Erik		I.A.1.e.1.c.	30, 31
Jensen	Niels Erik	Bakke	II.E.1.b.1.d.	180
Jensen	Niels Erik	Elleskov	II.F.6.d.6.	212, 214
Jensen	Niels Peder	Søndergaard	II.I.12.a.	266
Jensen	Niels Peder		I.C.5.	60, 71
Jensen	Niels Peter		II.F.4.a.4.	196, 198
Jensen	Nikolaj	Koudal	II.A.5.e.1.a.1.	133
Jensen	Nikoline Jensmine		I.C.8.	60, 77
Jensen	Nina	Damhøj	II.J.1.c.5.a.	273
Jensen	Norma Jensine		II.F.4.c.1.	201
Jensen	Paul Robert		I.C.3.g.1.a.	70
Jensen	Peder		(Stamfamilie)	9
Jensen	Peder	Horup	I.C.3.	60, 65
Jensen	Peder	Lyngby	I.C.6.c.	72
Jensen	Peder	Lyngby	I.C.6.d.	72, 74
Jensen	Per	Juul	II.A.3.b.1.b.3.	102
Jensen	Pernille	Bech	II.F.4.e.4.a.	203

Fødselsefternavn	Fornavn(e)	Mellemnavn(e)	Slægtsnr.	Side
Jensen	Peter	Bak	II.B.1.a.1.	172, 173
Jensen	Peter	Madsen	II.F.4.a.4.c.	198
Jensen	Peter	Skovgaard	II.I.2.f.1.c.	250
Jensen	Peter Leif	Elleskov	II.F.6.a.3.	210, 211
Jensen	Poul	Søndergaard	II.I.12.b.	266
Jensen	Povl		(Stamfamilie)	9
Jensen	Preben	Søndergaard	II.I.9.b.3.	260
Jensen	Rasmus		I.C.2.b.2.a.1.	64
Jensen	Rasmus	Bech	II.F.4.e.4.c.	203
Jensen	Richard Leroy		I.C.3.h.1.	71
Jensen	Rigmor		II.F.4.c.2.	201
Jensen	Rikke	Elleskov	II.F.6.d.4.b.	213
Jensen	Rita	Elleskov	II.F.6.a.1.b.	210
Jensen	Robert	Søndergaard	II.I.12.b.2.c.	266
Jensen	Robert Laurel		I.C.3.g.	66, 70
Jensen	Robert Pedar		I.C.3.g.5.	70, 71
Jensen	Ronny	Søndergaard	II.I.12.b.2.a.	266
Jensen	Ruben Adolph		I.C.3.h.	66, 71
Jensen	Rune	Funch	II.A.4.f.2.c.1.	128
Jensen	Ruth	Elleskov	II.F.6.a.1.a.	210
Jensen	Ruth	Søndergaard	II.I.9.b.1.	260
Jensen	Sanne		II.A.6.b.1.a.1.	136
Jensen	Sherian Ann		I.C.3.g.2.	70
Jensen	Signe	Enkegaard	II.F.4.d.1.	202
Jensen	Stian		II.F.7.d.4.a.	220
Jensen	Susanne	Bested	II.I.9.b.3.a.	260
Jensen	Susanne	Søndergaard	II.I.12.b.3.	266
Jensen	Susi Christina	Elleskov	II.F.6.d.2.b.	213
Jensen	Svend	Søndergaard	II.I.12.b.1.	266
Jensen	Svend Ole	Elleskov	II.F.6.d.5.	212, 213
Jensen	Søren		(Stamfamilie)	9
Jensen	Søren	Bak	II.B.1.a.	172
Jensen	Søren	Kaalund	II.J.5.b.1.	279
Jensen	Søren	Lyngby	I.C.6.b.	72
Jensen	Søren	Aagaard	II.J.2.f.3.	276
Jensen	Tage		II.F.4.c.3.	201
Jensen	Thomas Sten		II.F.3.c.1.a.1.	194
Jensen	Tina		II.A.4.c.5.g.1.	118
Jensen	Tina Annette		II.F.7.d.4.	219, 220
Jensen	Tina	Thomsen	II.H.4.a.2.c.	240
Jensen	Torben	Juel	II.I.2.h.2.	252
Jensen	Tove	Elleskov	II.F.6.d.1.	212
Jensen	Trine	Kaalund	II.J.5.b.4.	279, 280
Jensen	Ulrik	Enkegaard	II.F.4.d.1.b.	202
Jensen	Vibe(ke)	Dorph	I.C.7.b.2.	77
Jensen	Aage	Elleskov	II.F.6.d.	209, 212
Jeppesen	Anja		II.F.2.a.2.a.2.	185
Jeppesen	Anne Gunhild		II.F.2.a.5.	184
Jeppesen	Anni		II.A.5.d.1.b.	131, 132
Jeppesen	Bent		II.F.2.a.2.c.	185, 186
Jeppesen	Carl Henning		II.F.2.a.2.	184, 185
Jeppesen	Claus		II.A.4.e.5.a.	125
Jeppesen	Connie		II.A.4.e.5.b.	125

Fødselsefternavn	Fornavn(e)	Mellemnavn(e)	Slægtsnr.	Side
Jeppesen	Else		II.F.2.a.4.	184, 186
Jeppesen	Finn Bøje		II.F.2.a.2.b.	185, 186
Jeppesen	Frank		II.A.4.e.5.a.1.	125
Jeppesen	Gert	Bo	II.F.2.a.2.a.	185
Jeppesen	Inge		II.A.5.d.1.a.	131
Jeppesen	Karina		II.F.2.a.2.c.1.	186
Jeppesen	Karsten		II.F.2.a.1.c.	184, 185
Jeppesen	Kasper		II.F.2.a.2.a.1.	185
Jeppesen	Lars		II.F.2.a.1.b.	184, 185
Jeppesen	Lene		II.A.5.d.1.c.	131, 132
Jeppesen	Maja		II.F.2.a.1.b.2.	185
Jeppesen	Michael		II.F.2.a.2.a.3.	185
Jeppesen	Ove		II.F.2.a.1.	184
Jeppesen	Peter		II.F.2.a.1.d.	184, 185
Jeppesen	Poul Richard		II.A.6.f.3.	141, 142
Jeppesen	Sarah		II.F.2.a.1.b.1.	185
Jeppesen	Tanja		II.F.2.a.1.b.3.	185
Jeppesen	Ulla		II.F.2.a.1.a.	184
Jeppesen	Aage		II.F.2.a.3.	184, 186
Jepsen	Katrine	Filt	I.A.2.d.2.a.2.b.	38
Jepsen	Simon	Filt	I.A.2.d.2.a.2.a.	38
Jessen	Lise		I.C.1.f.1.	61
Jochumsen	Lucy	Sørensen	II.A.7.e.4.b.1.	152
Johansen	Annette		II.A.6.b.3.a.	137
Johansen	Hanne		II.A.6.b.3.b.	137
Johansen	Heine		II.I.11.a.2.b.	263
Johansen	Morten		II.I.11.a.2.a.	263
Johansen	Peter		II.I.11.a.2.c.	263
Johnsen	Allan		II.A.7.j.2.a.	157
Johnsen	Ane Karoline Nielsine		II.A.7.a.	142, 143
Johnsen	Ane Nikoline		II.A.7.b.	142
Johnsen	Anette	Randlev	II.A.7.e.1.b.	150, 151
Johnsen	Anette	Stefansen	II.A.7.i.4.b.	156
Johnsen	Anine Nikoline		II.A.7.g.	142, 154
Johnsen	Annalisa		II.A.7.e.4.	150, 152
Johnsen	Anne		II.A.7.k.2.b.	158
Johnsen	Anne Lisbeth		II.A.7.i.5.	155, 156
Johnsen	Annelise		II.A.7.i.1.	155
Johnsen	Bent	Munk	II.A.7.j.3.	157
Johnsen	Betty Marie		II.A.7.f.6.	152, 153
Johnsen	Birgit		II.A.7.e.2.b.	151
Johnsen	Bo		II.A.7.i.2.b.	156
Johnsen	Camilla		II.A.7.i.4.c.	156
Johnsen	Carsten		II.A.7.i.4.a.	156
Johnsen	Carsten	Munk	II.A.7.j.2.	157
Johnsen	Claus	Boll	II.A.7.i.3.b.	156
Johnsen	Conni		II.A.7.e.3.b.	151
Johnsen	Ella	Boll	II.A.7.i.7.	155, 156
Johnsen	Elna Jensine		II.A.7.c.	142, 146
Johnsen	Else Marianne		II.A.7.f.1.	152
Johnsen	Erik		II.A.7.i.2.c.	156
Johnsen	Erling		II.A.7.e.3.a.	151
Johnsen	Erling	Boll	II.A.7.i.4.	155, 156

Fødselsefternavn	Fornavn(e)	Mellemnavn(e)	Slægtsnr.	Side
Johnsen	Eva	Bærntsen	II.A.7.i.2.d.	156
Johnsen	Flemming		II.A.7.e.3.d.	151
Johnsen	Gerda Marie		II.A.7.f.4.	152
Johnsen	Gert	Dahl	II.A.7.f.5.	152, 153
Johnsen	Grethe Agnete		II.A.7.f.2.	152
Johnsen	Hanne		II.A.7.e.2.a.	151
Johnsen	Hans Elvin		II.A.7.k.	142, 157
Johnsen	Hans Søren		II.A.7.j.1.	157
Johnsen	Heidi	Brøgger	II.A.7.j.1.a.	157
Johnsen	Helle		II.A.7.i.2.a.	156
Johnsen	Inge	Hvid	II.A.7.h.2.	155
Johnsen	Inger Dorthea		II.A.7.f.3.	152, 153
Johnsen	Jan Elvin Arvid		II.A.7.k.3.b.	158
Johnsen	Janni	Tøttrup	II.A.7.i.6.b.	156
Johnsen	Jens Julius		II.A.7.f.	142, 152
Johnsen	Jesper		II.A.7.k.2.a.	158
Johnsen	Jesper	Brøgger	II.A.7.j.1.b.	157
Johnsen	Johan		II.A.7.k.3.a.	158
Johnsen	Jørgen		II.A.7.e.3.	150, 151
Johnsen	Karl Edvard		II.A.7.i.	142, 155
Johnsen	Kjeld Ove		II.A.7.i.2.	155
Johnsen	Knud Eskild		II.A.7.i.3.	155, 156
Johnsen	Kristian		II.A.7.e.2.	150, 151
Johnsen	Lai	Engholm	II.A.7.k.3.	157, 158
Johnsen	Lene		II.A.7.e.2.c.	151
Johnsen	Lis		II.A.7.k.1.	157, 158
Johnsen	Lisbeth	Randlev	II.A.7.e.1.a.	150, 151
Johnsen	Magnus Christian		II.A.7.j.	142, 157
Johnsen	Margrethe		II.A.7.d.	142, 149
Johnsen	Mikkel	Würtz	II.A.7.k.2.c.	158
Johnsen	Morten		II.A.7.j.2.b.	157
Johnsen	Niels		II.A.7.e.	142, 150
Johnsen	Ninna Susanne		II.A.7.e.1.c.	150, 151
Johnsen	Ole	Engholm	II.A.7.k.2.	157, 158
Johnsen	Ole	Hvid	II.A.7.h.1.	155
Johnsen	Per	Boll	II.A.7.i.6.	155, 156
Johnsen	Peter Valdemar		II.A.7.h.	142, 155
Johnsen	Randi	Boll	II.A.7.i.3.a.	156
Johnsen	Rasmus	Brodd	II.A.7.f.5.a.	153
Johnsen	Søren		II.A.7.e.1.	150
Johnsen	Søren Christian	Munk	II.A.7.j.3.a.	157
Johnsen	Torben		II.A.7.e.3.c.	151
Johnsen	Trine	Tøttrup	II.A.7.i.6.a.	156
Johnsen	Ulrik	Høj	II.A.7.h.1.a.	155
Johnsen (Sørensen)	John	Lindberg	II.A.7.f.6.a.	154
Joost	Mette		I.A.2.h.1.a.1.	42
Jungersen	Ann		II.J.4.c.1.	278
Jungersen	Anne Mette		II.J.4.a.2.	278
Jungersen	Christian		II.J.4.b.2.	278
Jungersen	Erik		II.J.4.c.	277, 278
Jungersen	Jens		II.J.4.c.3.	278, 279
Jungersen	Line	Dissing	II.J.4.c.2.a.	278
Jungersen	Marianne		II.J.4.a.1.	278

Fødselsefternavn	Fornavn(e)	Mellemnavn(e)	Slægtsnr.	Side
Jungersen	Michael		II.J.4.b.3.	278
Jungersen	Poul		II.J.4.b.	277, 278
Jungersen	Svend		II.J.4.a.	277
Jungersen	Søren		II.J.4.c.2.	278
Jungersen (Nielsen)	Søren		II.J.4.	269, 277
Jørgensen	Anders	Munch	II.F.7.b.2.	215
Jørgensen	Anders Gert		I.A.1.a.3.b.2.	21
Jørgensen	Anja	Dhejne	II.F.7.g.3.b.	223
Jørgensen	Anna Kirstine		II.F.7.c.	215, 216
Jørgensen	Anne-Marie		I.A.1.a.3.c.	20, 21
Jørgensen	Anni	Dhejne	II.F.7.g.2.	222
Jørgensen	Astrid	Meller	II.F.3.d.3.c.	195
Jørgensen	Birger		II.F.7.e.2.	220
Jørgensen	Birgitte	Munch	II.F.7.b.1.c.	216
Jørgensen	Christian Gert		I.A.1.a.3.b.1.	21
Jørgensen	Claus		II.F.7.e.2.b.	221
Jørgensen	Claus	Bo	II.F.3.d.3.a.	195
Jørgensen	Claus	Munch	II.F.7.b.1.a.	216
Jørgensen	Edith		II.F.7.f.	215, 221
Jørgensen	Elisabeth	Dhejne	II.F.7.g.4.	222, 223
Jørgensen	Gert		I.A.1.a.3.b.	20
Jørgensen	Gert	Dhejne	II.F.7.g.5.	222, 223
Jørgensen	Henrik	Dhejne	II.F.7.g.6.	222, 223
Jørgensen	Henrik	Munch	II.F.7.b.1.b.	216
Jørgensen	Ingvar		II.F.7.e.3.	220, 221
Jørgensen	Jean		II.F.7.e.1.c.	220
Jørgensen	Jens	Nielsen	II.F.7.e.	215, 220
Jørgensen	Jens Erik		II.F.7.e.4.	220, 221
Jørgensen	Jensen		II.F.7.e.1.a.	220
Jørgensen	Kaj Henning		II.F.7.g.	215, 222
Jørgensen	Karen	Munch	II.F.7.b.3.	215
Jørgensen	Kim		II.F.7.e.2.a.	221
Jørgensen	Kirsten		I.A.1.a.3.a.	20
Jørgensen	Marianne		II.A.6.b.5.b.1.	138
Jørgensen	Marie		II.F.7.d.	215, 219
Jørgensen	Marilize		II.F.7.e.1.b.	220
Jørgensen	Marinus Peder	Villadsen	II.F.7.b.	214, 215
Jørgensen	Mark	Dhejne	II.F.7.g.3.a.	223
Jørgensen	Niels Bent		II.F.7.h.	215, 223
Jørgensen	Olav	Dhejne	II.F.7.g.3.	222, 223
Jørgensen	Samantha		II.F.7.e.3.c.	221
Jørgensen	Steen		II.F.7.e.1.	220
Jørgensen	Steven		I.C.7.a.4.b.	76
Jørgensen	Teena		I.C.7.a.4.a.	76
Jørgensen	Thomas		II.F.7.e.2.c.	221
Jørgensen	Thomas	Meller	II.F.3.d.3.b.	195
Jørgensen	Troels	Munch	II.F.7.b.1.	215, 216
Kjeldsen	Hanne		I.D.2.c.4.	85
Kjeldsen	Ida		I.D.2.c.3.	85
Kjeldsen	Inge		I.D.2.c.5.	85
Kjeldsen	Ole		I.D.2.c.1.a.	85
Kjeldsen	Ole		I.D.2.c.2.	85
Kjeldsen	Per		I.D.2.c.1.	85

Fødselsefternavn	Fornavn(e)	Mellemnavn(e)	Slægtsnr.	Side
Kjeldsen (Pedersen)	Peder		I.D.2.c.	82, 85
Knudsen	Alice	Rosenkvist	II.F.3.b.2.a.1.	193
Koch (Pedersen)	Carsten		II.A.3.d.1.d.	107, 108
Koch	Sie Kirstine		II.A.3.d.1.d.1.	108
Kragh	Michael		I.A.1.a.7.a.1.	22
Krause	Katharina		II.H.4.a.2.a.1.	240
Kristensen	Anette		II.H.4.d.1.	242
Kristensen	Anne Marie		II.H.2.b.3.c.	234, 235
Kristensen	Betinna		II.F.5.g.1.c.	208
Kristensen	Elly	Hjort	II.F.6.a.2.b.	211
Kristensen	Else		II.H.2.b.3.a.	234
Kristensen	Fie	Elleskov	II.F.6.a.1.c.1.	211
Kristensen	Gitte		II.F.5.g.1.a.	208
Kristensen	Henning	Hjort	II.F.6.a.2.a.	211
Kristensen	Jan		II.H.4.d.2.	242, 243
Kristensen	Jan Michael		II.I.1.a.2.a.	244
Kristensen	Jette	Skovgaard	II.H.2.b.3.b.1.	235
Kristensen	Johnny	Vestergaard	II.A.7.i.5.b.	156
Kristensen	Ketty	Hjort	II.F.6.a.2.d.	211
Kristensen	Kim		II.F.5.g.1.b.	208
Kristensen	Kim		II.H.4.d.3.	242, 243
Kristensen	Kristian	Schøler	II.A.7.d.2.a.3.	149
Kristensen	Laila	Vestergaard	II.A.7.i.5.a.	156
Kristensen	Lasse	Skovby	II.A.7.g.2.a.1.	154
Kristensen	Linda	Emdal	II.F.6.a.2.a.1.	211
Kristensen	Magnus	Elleskov	II.F.6.a.1.c.2.	211
Kristensen	Michael		II.H.4.d.2.a.	243
Kristensen	Morten	Skovgaard	II.H.2.b.3.b.2.	235
Kristensen	Ninna	Rask	II.A.7.g.2.a.2.	154
Kristensen	Palle Kim	Søndergaard	II.I.1.a.2.b.	244
Kristensen	Per	Skovgaard	II.H.2.b.3.b.	234
Kristensen	Susanne		II.H.4.d.2.b.	243
Kristensen	Thomas	Vestergaard	II.A.7.i.5.c.	156
Kristensen	Torben		II.F.5.g.1.	208
Kristensen	Aase	Hjort	II.F.6.a.2.c.	211
Kristiansen	Helle	Omand	II.F.2.b.1.b.	186
Kristiansen	Niels	Omand	II.F.2.b.1.a.	186
Kristoffersen	Birgit		I.B.2.f.1.b.	58
Kristoffersen	Heidi		I.B.2.f.1.a.1.	58
Kristoffersen	Inge		I.B.2.f.1.c.	58
Kristoffersen	Kurt		I.B.2.f.1.a.	58
Kristoffersen	Stefan		I.B.2.f.1.a.2.	58
Krogh (Mikkelsen)	Bent Mikael		II.F.3.e.1.	196
Krogh	Morten		II.F.3.e.1.a.	196
Kruse	Frida	Brøgger	II.I.6.a.2.b.	256
Kruse	Stine	Brøgger	II.I.6.a.2.a.	256
Lading	Finn		II.F.2.e.4.	189, 190
Lading	Hanne	Gudmand	II.F.2.e.3.b.	190
Lading	Knud Aage		II.F.2.e.3.	189, 190
Lading	Lasse	Gudmand	II.F.2.e.3.a.	190
Lading	Mona Lisa		II.F.2.e.4.a.	190
Lading	Ragna Edith		II.F.2.e.1.	189
Lading	Torben Ole		II.F.2.e.4.b.	190

Fødselsefternavn	Fornavn(e)	Mellemnavn(e)	Slægtsnr.	Side
Lading	Tove Cristense		II.F.2.e.2.	189
Lange	Christina	Parsberg	II.I.2.d.1.a.1.	248
Lange (Madsen)	Kim	Parsberg	II.I.2.d.1.a.	248
Langholtz (Poulsen)	Benny		II.A.4.d.1.c.	121
Langholtz	Brian		II.A.4.d.1.c.1.	121
Larsen	Carina	Munk	II.A.4.c.1.g.1.b.	115
Larsen	Carl Erik		I.A.2.e.2.a.1.	40
Larsen	Erik	Hvejsel	I.A.2.e.2.a.	40
Larsen	Finn	Søndergaard	II.I.2.d.5.	247, 249
Larsen	Flemming	Hofmann	I.C.7.a.5.a.	77
Larsen	Grethe Vibeke		II.I.2.d.4.	247, 249
Larsen	Hanne	Hvejsel	I.A.2.e.2.b.	40, 41
Larsen	Hans	Søndergaard	II.I.2.d.6.	247, 249
Larsen	Hans Jørgen		II.F.5.f.2.b.	208
Larsen	Inge Jytte		II.I.2.d.1.	247, 248
Larsen	Inger Vibeke	Hofmann	I.C.7.a.2.	75, 76
Larsen	Jan Erik		I.A.1.e.1.b.1.	31
Larsen	Janne		II.F.5.f.2.c.	208
Larsen	Jeanette	Munk	II.A.4.c.1.g.1.a.	115
Larsen	Jeppe	Søndergaard	II.I.2.d.6.b.	249
Larsen	Jesper	Hofmann	I.C.7.a.3.b.	76
Larsen	Jimmy	Hjorth	II.A.4.d.3.b.1.	122
Larsen	Karen Johanne	Hofmann	I.C.7.a.1.	75
Larsen	Kirsten Marie	Hofmann	I.C.7.a.4.	75, 76
Larsen (Kirkegaard)	Lene		II.F.7.d.3.a.	220
Larsen	Louise	Hjorth	II.A.4.d.3.b.2.	122
Larsen	Michael	Hvejsel	I.A.2.e.2.a.2.	40
Larsen	Mikkel	Hofmann	I.C.7.a.3.b.1.	76
Larsen	Mogens Christian	Hofmann	I.C.7.a.3.	75, 76
Larsen	Pia		II.F.5.f.2.a.	208
Larsen	Poul Erik	Hofmann	I.C.7.a.5.	75, 76
Larsen	Rikke		II.I.2.d.6.a.	249
Larsen	Rune	Hofmann	I.C.7.a.5.b.	77
Larsen	Susanne	Hofmann	I.C.7.a.3.c.	76
Larsen	Søren	Søndergaard	II.I.2.d.5.b.	249
Larsen	Thomas	Søndergaard	II.I.2.d.5.a.	249
Larsen	Tom	Søndergaard	II.I.2.d.3.	247, 248
Larsen	Ulrik	Hofmann	I.C.7.a.3.a.	76
Larsen	Aase Lilian		II.I.2.d.2.	247, 248
Lassen	Lise Lotte		I.C.2.b.6.a.	65
Lassen	Louise		I.C.2.b.6.b.	65
Laugesen	Nana	Hein	II.I.6.b.1.a.1.	257
Lauritzen	Brian	Bendix	II.I.9.c.2.a.	260
Lauritzen	Helle	Bendix	II.I.9.c.2.b.	260
Laursen	Preben	Horup	I.A.5.d.1.	47
Le	Mickey		II.I.11.a.1.a.1.	263
Leth	Kirsten		II.H.2.b.2.a.2.	233
Leth	Mette		II.H.2.b.2.a.3.	233
Leth	Peter		II.H.2.b.2.a.1.	233
Ligaard	Charlotte		II.H.2.a.2.a.	229
Lind	Charlotte		I.D.2.a.2.a.	84
Lindskjold	Dennis	Sandbæk	II.A.3.d.1.b.2.a.	108
Lund	Aksel	Søndergaard	II.I.2.c.2.	247

Fødselsefternavn	Fornavn(e)	Mellemnavn(e)	Slægtsnr.	Side
Lund	Bent	Højmark	I.C.2.b.1.c.	63
Lund	Helle		II.I.2.c.1.a.	247
Lund	Ingrid		I.C.2.b.1.b.	63
Lund	Jacob		II.I.2.c.1.a.1.	247
Lund	Knud	Søndergaard	II.I.2.c.1.	247
Lund	Michal		II.I.2.c.2.b.	247
Lund	Morten		II.I.2.c.2.a.	247
Lund	Niels	Højmark	I.C.2.b.1.a.	63
Lykkeberg	Kasper	Elleskov	II.F.6.d.1.a.1.	212
Lykkeberg	Nikolaj	Elleskov	II.F.6.d.1.a.2.	212
Lyscarz	Cherie	Elleskov	II.F.6.a.1.a.2.	210
Lyscarz	Michelle	Elleskov	II.F.6.a.1.a.1.	210
Løwenskov (Poulsen)	Thomas		II.A.4.c.5.b.2.	117
Madsen	Anne Mette		II.A.4.c.5.b.1.a.	117
Madsen	Camilla		II.A.4.c.5.b.1.b.	117
Madsen	Camilla	Højbjerg	I.C.8.a.1.c.1.	79
Madsen	Carsten	Søndergaard	II.I.12.e.2.a.	268
Madsen	Cathrine	Højbjerg	I.C.8.a.1.c.2.	79
Madsen	Dinna	Søndergaard	II.I.12.e.2.b.	268
Madsen	Dorthe		I.C.2.b.3.b.	64
Madsen	Dorthea		II.A.7.d.3.	149, 150
Madsen (Poulsen)	Freddy		II.A.4.c.5.b.1.	117
Madsen	Jan	Parsberg	II.I.2.d.1.c.	248
Madsen	Jan	Sønderskov	II.A.9.a.3.a.	170
Madsen	Karen		II.A.7.d.2.	149
Madsen	Kenneth	Parsberg	II.I.2.d.1.c.1.	248
Madsen	Lene		I.C.2.b.3.a.	64
Madsen	Lisbeth		I.C.2.b.3.c.	64
Madsen	Martine		II.J.5.b.1.a.	279
Madsen (Dam)	Michael		II.I.2.d.4.a.	249
Madsen	Morten	Parsberg	II.I.2.d.1.c.2.	248
Madsen	Per	Parsberg	II.I.2.d.1.b.	248
Madsen	Per	Sønderskov	II.A.9.a.3.b.	170
Madsen (Dam)	Peter		II.I.2.d.4.b.	249
Madsen	Pia	Sønderskov	II.A.9.a.3.c.	170
Madsen	Rasmus		II.A.7.d.1.	149
Madsen	Sofie		II.J.5.b.1.b.	279
Magnus	Camilla	Ibsen	II.A.7.c.3.a.2	149
Magnus	Jimmi	Ibsen	II.A.7.c.3.a.1.	149
Mathiasen	Emil	Kraft	II.A.9.a.4.a.1.	170
Mathiasen	Flemming	Sønderskov	II.A.9.a.4.b.	170
Mathiasen	John	Sønderskov	II.A.9.a.4.a.	170
Mathiasen	Louise Helen		II.A.9.a.4.b.1.	170
Matzen	Anette		II.F.4.b.1.a.	199
Matzen	Dorte		II.E.1.b.7.a.	182
Matzen	Lisbeth		II.F.4.b.1.b.	199
Matzen	Mathias		II.E.1.b.7.b.	182
Mertens	Charlotte	Filt	I.A.2.d.2.a.1.b.	38
Mertens	Louise	Filt	I.A.2.d.2.a.1.a.	38
Mertens	Pernille	Filt	I.A.2.d.2.a.1.c.	38
Meyer	Henning		II.A.3.d.1.b.1.	108
Meyer	Kirsten		II.A.3.d.1.b.2.	108
Mikkelsen	Anne Marie	Krogh	II.F.3.e.2.	196

Fødselsefternavn	Fornavn(e)	Mellemnavn(e)	Slægtsnr.	Side
Mikkelsen	Bettina		II.I.12.d.1.a.	267
Mikkelsen	Grethe	Horup	I.A.5.e.2.	47, 49
Mikkelsen	Herdis	Horup	I.A.5.e.1.	47
Mikkelsen	Jette	Horup	I.A.5.e.2.a.	49
Mikkelsen	Monica		II.I.12.d.1.b.	267
Mikkelsen	Tanja		II.A.4.b.1.a.1.	111
Mogensen	Bettina	Overgaard	II.F.4.a.2.a.1.	197
Mogensen	Elsebeth		II.F.4.a.2.b.	197
Mogensen	Jens Kristian		II.F.4.a.2.a.	197
Mogensen	Lene		II.F.4.a.2.c.	197, 198
Morratz	Jørn		I.B.2.f.4.b.	59
Morratz	Tommy		I.B.2.f.4.a.	59
Mortensen	Alice		II.A.8.f.1.	166
Mortensen	Anders Frede		II.A.8.f.5.	166, 167
Mortensen	Anja Erica		II.A.4.d.1.b.2.	121
Mortensen	Anna Margrethe		II.A.8.f.3.a.	167
Mortensen	Anne Birthe		II.A.8.a.2.b.	160, 161
Mortensen	Arne		II.A.8.f.2.	166, 167
Mortensen	Elsa		II.A.8.f.4.	166, 167
Mortensen	Erik Helge		II.A.8.a.2.	160
Mortensen	Flemming		II.I.9.d.1.b.	261
Mortensen	Inge Elisabeth		II.A.8.a.4.	160, 161
Mortensen	Jan	Ryge	II.A.8.a.3.a.	161
Mortensen	Jens Erik		II.A.8.f.3.b.	167
Mortensen	Jesper		II.A.8.f.2.b.	167
Mortensen	Jørgen	Mørup	II.A.8.a.2.a.	160
Mortensen	Knud Henning		II.A.8.a.3.	160, 161
Mortensen	Lars	Ryge	II.A.8.a.3.b.	161
Mortensen	Lise Lotte		II.A.8.a.2.c.	160, 161
Mortensen	Lise Lotte		II.A.8.f.3.c.	167
Mortensen	Maren Margrethe		II.A.8.f.6.	166, 168
Mortensen	Maria		II.A.8.f.6.a.	168
Mortensen	Mona Lisa		II.A.8.f.3.d.	167
Mortensen	Orla		II.A.8.f.3.	166, 167
Mortensen	Steffen		II.I.9.d.1.c.	261
Mortensen	Susanne		II.A.8.f.2.a.	167
Mortensen	Susanne		II.I.9.d.1.a.	261
Mortensen	Aage Regnar		II.A.8.a.1.	160
Mouritsen	Bjørn		II.A.8.f.1.b.	166, 167
Mouritsen	Brian		II.A.8.f.1.c.	166, 167
Mouritsen	Caroline Liva		II.A.8.f.1.a.1.	167
Mouritsen	Emil Ludvig		II.A.8.f.1.a.2.	167
Mouritsen	Sussi Nanette	Kirkegaard	II.A.8.f.1.a.	166
Mølau	Christian		I.B.2.c.1.b.1.	55
Mølau	Lars		I.B.2.c.1.b.2.	55
Mølau	Luise		I.B.2.c.1.b.3.	55
Møller	Ann-Brit	Rosenkvist	II.F.3.b.2.b.3.	193
Møller	Anne		II.F.2.c.4.b.	188
Møller	Bent	Rosenkvist	II.F.3.b.2.b.	193
Møller	Bodil	Ibsen	II.A.7.c.3.a.	149
Møller	Chris		I.A.1.d.7.a.2.	29
Møller (Jensen)	Finn		I.A.1.d.7.a.	28, 29
Møller (Sørensen)	Gitte	Vogt	II.F.2.c.4.a.	188

Fødselsefternavn	Fornavn(e)	Mellemnavn(e)	Slægtsnr.	Side
Møller	Gry	Rosenkvist	II.F.3.b.2.b.1.	193
Møller	Helen	Rosenkvist	II.F.3.b.2.d.	193
Møller	Jackie		I.A.1.d.7.a.1.	29
Møller	Kaj		II.I.2.g.1.	251
Møller	Karen	Ibsen	II.A.7.c.3.b.	149
Møller	Laila		II.F.2.c.4.c.	188
Møller	Licy Lydia		II.I.2.g.2.	251
Møller	Maja	Busk	II.F.2.c.1.b.1.	187
Møller	Martin	Elleskov	II.F.6.a.1.b.1.	210
Møller	Mette	Elleskov	II.F.6.a.1.b.2.	210
Møller	Michael		I.A.1.d.9.b.1.	30
Møller	Pia	Rosenkvist	II.F.3.b.2.a.	193
Møller	Poul Erik		II.I.2.g.3.	251, 252
Møller	Steen	Rosenkvist	II.F.3.b.2.c.	193
Møller	Søren	Hugger	II.F.7.c.6.a.	219
Møller	Thomas	Rosenkvist	II.F.3.b.2.b.2.	193
Neess	Anny Merethe		II.I.9.a.1.	259
Neess	Gitte		II.I.9.a.2.b.	259
Neess	Jesper		II.I.9.a.2.a.	259
Neess	Poul	Erik	II.I.9.a.2.	259
Nielsen	Aksel Richard	Skovgaard	II.H.2.b.	228, 231
Nielsen	Alex	Reinholt	II.H.4.c.3.a.	242
Nielsen	Allan	Valdgaard	II.H.4.a.3.a.	241
Nielsen	Anders	Valdgaard	II.H.4.a.3.c.	241
Nielsen	Anders Peter		II.F.3.	182, 191
Nielsen	Andreas	Fink	II.H.2.a.3.a.1.	229
Nielsen	Ane		II.E.	88, 179
Nielsen	Ane Dorthea		II.F.5.	182, 204
Nielsen	Ane Dorthea		II.H.4.	226, 239
Nielsen	Ane Dorthea		II.J.2.	269, 273
Nielsen	Ane Johanne		II.C.	86
Nielsen	Ane Nielsine		II.F.2.	182, 183
Nielsen	Ane Sofie		II.I.	88, 243
Nielsen	Ane Sørine		II.H.3.	226, 237
Nielsen	Anna Grete		II.H.4.d.	239, 242
Nielsen	Anna Lise		II.A.8.d.3.	164, 165
Nielsen	Anna Marie	Spangsberg	I.A.3.a.1.a.	43
Nielsen	Annette		II.F.3.c.3.	194
Nielsen	Annette		II.H.2.b.2.b.2.	233, 234
Nielsen	Anny	Toftkær	II.A.8.c.2.b.	163
Nielsen	Benjamin	Kurcaba	II.A.3.d.3.a.2.a.	109
Nielsen	Bente	Lind	II.F.7.f.3.b.	222
Nielsen	Bente	Toftkær	II.A.8.c.2.a.	163
Nielsen	Bettina		II.A.3.d.3.a.3.	109
Nielsen	Birgit		II.F.3.c.1.a.	194
Nielsen	Birgit		II.H.4.c.1.	242
Nielsen	Birthe		II.H.2.b.2.a.	233
Nielsen	Birthe Rigmor		II.H.2.a.	228
Nielsen	Bjarne	Reinholt	II.H.4.c.3.	242
Nielsen	Bo	Meyer Edeling	II.A.7.c.1.d.3.	148
Nielsen	Charlotte		II.A.8.e.3.a.	166
Nielsen	Charlotte Elise		II.J.1.a.2.a.	271
Nielsen	Christina	Holm	II.A.4.c.1.e.1.b.	114

Fødselsefternavn	Fornavn(e)	Mellemnavn(e)	Slægtsnr.	Side
Nielsen	Dagny Nikoline		II.G.2.a.	225
Nielsen	Daniel	Høegh	II.F.4.b.3.d.1.	200
Nielsen	Elin Jensine		II.F.4.b.4.	198, 200
Nielsen	Eliot		II.F.3.a.	192
Nielsen	Ellen		II.B.	86, 172
Nielsen	Else		II.A.7.d.2.b.	149, 150
Nielsen	Else		II.I.12.d.3.	267
Nielsen	Emil		II.H.2.b.2.b.1.b.	234
Nielsen	Erik	Bech	II.F.3.c.2.	194
Nielsen	Finn Valdemar	Valdgaard	II.H.4.a.3.	239, 240
Nielsen	Flemming	Valdgaard	II.H.4.a.5.	239, 240
Nielsen	Frederik	Spangsberg	I.A.3.a.1.b.2.	44
Nielsen	Gitte		II.A.3.d.3.a.1.	109
Nielsen	Gitte	Koch	II.A.7.a.2.b.2.	144
Nielsen	Gorm		II.F.3.d.2.	195
Nielsen	Grethe		II.A.7.d.2.c.	149, 150
Nielsen	Grethe	Hougaard	II.B.1.b.3.	173, 174
Nielsen	Gurli	Valdgaard	II.H.4.a.2.	239, 240
Nielsen	Hanne	Lauritsen	II.J.5.a.1.	279
Nielsen	Hans Jørgen		II.F.3.a.1.	192
Nielsen	Harry	Valdgaard	II.H.4.a.	239
Nielsen	Helene	Skovgaard	II.H.2.b.3.	231, 234
Nielsen	Helle		II.F.3.c.1.c.	194
Nielsen	Helle		II.F.3.d.4.	195
Nielsen	Henning Gunnar		II.F.4.b.2.	198, 199
Nielsen	Henriette	Krogh Valdgaard	II.H.4.a.4.a.	241
Nielsen	Henrik		II.A.3.d.3.a.4.	109
Nielsen	Henrik		II.F.3.c.1.b.	194
Nielsen	Herdis		II.A.8.d.2.	164
Nielsen	Herdis Elisabeth		II.F.4.b.1.	198
Nielsen	Hilda Gudrun		II.F.4.b.3.	198, 199
Nielsen	Ida	Søndergaard	II.I.12.d.2.a.	267
Nielsen	Inga		II.A.8.d.1.	164
Nielsen	Inge		II.I.12.d.1.	267
Nielsen	Inger Lise		II.F.4.b.5.	198, 200
Nielsen	Irene	Balle	II.A.7.a.6.b.	146
Nielsen	Jan	Meyer Edeling	II.A.7.c.1.d.1.	148
Nielsen	Jan Bjørn		II.J.1.a.2.b.	271
Nielsen	Jan Steen		I.A.2.c.2.b.1.	35
Nielsen	Jens		Stamfader	9
Nielsen	Jens		II.F.	88, 182
Nielsen	Jens	Fink	II.H.2.a.3.b.	229, 230
Nielsen	Jens Anker		II.F.3.d.	192, 195
Nielsen	Jens Erik Michael		II.F.3.a.2.	192
Nielsen	Jens Kristian	Helbo	II.H.1.b.	226
Nielsen	Jensine Metteline		II.D.	86
Nielsen	Jensine Sørine		II.F.4.	182, 196
Nielsen	Jette		I.A.2.c.2.b.2.	35
Nielsen	Jette	Brøbech	II.F.3.a.1.a.	192
Nielsen	Jette	Sønderskov	II.H.2.c.4.	235, 236
Nielsen	Joan	Reif	II.H.4.a.1.c.	239, 240
Nielsen	Johanne		II.J.5.	269, 279
Nielsen	Johannes		II.J.	88, 268

Fødselsefternavn	Fornavn(e)	Mellemnavn(e)	Slægtsnr.	Side
Nielsen	John	Valdgaard	II.H.4.a.4.	239, 240
Nielsen	Jonna		II.I.9.c.2.	260
Nielsen	Jørgen	Hougaard	II.B.1.b.1.b.	174
Nielsen	Jørgen Frank		I.A.2.c.2.b.3.	35
Nielsen	Karen Lisbeth		II.F.3.d.3.	195
Nielsen	Karen Mereta		II.F.4.b.6.	198, 201
Nielsen	Karsten	Sønderskov	II.H.2.c.2.	235, 236
Nielsen	Katrine	Dhejne	II.F.7.g.4.a.	223
Nielsen	Kenneth	Holm	II.A.4.c.1.e.1.a.	114
Nielsen	Kim	Reif	II.H.4.a.1.b.	239, 240
Nielsen	Kirsten		II.I.9.c.3.	260, 261
Nielsen	Kirsten	Hougaard	II.B.1.b.2.	173, 174
Nielsen	Kirsten	Skovgaard	II.H.2.b.2.	231, 233
Nielsen	Kirstine	Helbo	II.H.1.c.	226, 227
Nielsen	Kirstine Jensmine		II.F.6.	182, 209
Nielsen	Kristoffer	Spangsberg	I.A.3.a.1.b.1.	44
Nielsen	Kurt		II.F.3.c.1.d.	194
Nielsen	Lars	Højholt	II.A.8.d.1.b.	164
Nielsen	Lars	Søndergaard	II.I.12.d.2.	267
Nielsen	Lasse	Tholstrup	II.F.2.h.3.c.	191
Nielsen	Lea	Meyer Edeling	II.A.7.c.1.d.2.	148
Nielsen	Leif		II.H.2.b.2.b.	233
Nielsen	Lennart	Juul	II.A.9.a.1.a.2.	169
Nielsen	Linette		II.H.2.b.2.b.1.a.	234
Nielsen	Lone	Brøbech	II.F.3.a.1.b.	192
Nielsen	Lærke	Juul	II.A.9.a.1.a.1.	169
Nielsen	Malene	Valdgaard	II.H.4.a.3.b.	241
Nielsen	Maren		II.J.1.	269, 270
Nielsen	Margit		II.A.7.d.2.a.	149
Nielsen	Margit Gunhill		II.H.4.b.	239, 240
Nielsen	Maria	Danmark	II.A.7.a.6.b.2.	146
Nielsen	Mette		II.F.3.b.	192
Nielsen	Mette		II.F.4.a.2.c.2.	198
Nielsen	Mette	Tholstrup	II.F.2.h.3.b.	191
Nielsen	Mia	Hjulmand	II.H.2.b.2.b.3.a.	234
Nielsen	Michael	Reif	II.H.4.a.1.a.	239, 240
Nielsen	Mogens	Højholt	II.A.8.d.1.a.	164
Nielsen	Morten	Kramer	II.A.7.a.6.b.1.	146
Nielsen	Morten	Spangsberg	I.A.3.a.1.a.1.	43
Nielsen	Niels		II.H.	88, 226
Nielsen	Niels	Helbo	II.H.1.	226
Nielsen	Niels	Jensen	II.F.1.	182
Nielsen	Niels	Jensen	II.F.3.c.	192, 194
Nielsen	Niels	Jensen	II.J.3.	269, 277
Nielsen	Niels Anders Kristian	Helbo	II.H.1.a.	226
Nielsen	Niels Anton Helmer		II.H.2.c.	228, 235
Nielsen	Niels Peder Sofus		II.H.2.	226, 227
Nielsen	Niels Peter	Spangsberg	I.A.3.a.1.b.	43
Nielsen	Nikoline		II.A.	86, 99
Nielsen	Ole	Brøbech	II.F.3.a.1.c.	192
Nielsen	Ole Frank		II.H.2.b.2.b.1.	233, 234
Nielsen	Palle		II.I.9.c.1.	260
Nielsen	Per		II.F.3.c.1.	194

Fødselsefternavn	Fornavn(e)	Mellemnavn(e)	Slægtsnr.	Side
Nielsen	Per	Fink	II.H.2.a.3.a.	229
Nielsen	Pernille	Runeberg	II.A.4.c.9.a.1.	120
Nielsen	Pernille Grethe		II.J.1.a.2.c.	271
Nielsen	Peter		II.F.3.d.1.	195
Nielsen	Peter	Højholt	II.A.8.d.1.c.	164
Nielsen	Petra Nikoline		II.F.7.	182, 214
Nielsen	Preben	Horup	I.B.2.c.3.b.	56
Nielsen	Preben Richard	Valdgaard	II.H.4.a.1.	239
Nielsen	Ragna		II.H.4.c.2.	242
Nielsen	Rasmus	Spangsberg	I.A.3.a.1.a.2.	43
Nielsen	Rasmus	Sønderskov	II.H.2.c.3.a.	236
Nielsen	René	Koch	II.A.7.a.2.b.1.	144
Nielsen	Rikke		I.C.2.a.1.b.1.	63
Nielsen	Rikke		II.F.4.a.2.c.1.	198
Nielsen	Rikke	Tholstrup	II.F.2.h.3.a.	191
Nielsen	Rita		II.A.7.a.6.a.	146
Nielsen	Rudi	Sønderskov	II.H.2.c.3.	235, 236
Nielsen	Sara	Høegh	II.F.4.b.3.d.2.	200
Nielsen	Sara	Westengaard	II.F.3.d.1.b.	195
Nielsen	Signe		II.F.3.c.	192, 195
Nielsen	Simon		I.A.2.c.2.b.3.a.	35
Nielsen	Sofus		II.F.8	182, 223
Nielsen	Sofus	Skovgaard	II.H.2.b.4.	231
Nielsen	Sonja	Horup	I.A.2.g.2.	41, 42
Nielsen	Sophie	Dhejne	II.F.7.g.4.b.	223
Nielsen	Stefan	Sønderskov	II.H.2.c.2.a.	236
Nielsen	Sten	Lind	II.F.7.f.3.a.	222
Nielsen	Susanne		II.A.8.e.3.c.	166
Nielsen	Søren		II.H.2.b.2.b.3.	234
Nielsen	Søren	Illum	I.C.7.a.1.a.	75, 78
Nielsen	Sørine Petrea		II.G.	88, 224
Nielsen	Thomas	Krogh Valdgaard	II.H.4.a.4.b.	241
Nielsen	Tina		II.A.8.e.3.b.	166
Nielsen	Tina	Bonnie	II.I.9.c.1.a.	260
Nielsen	Tine	Okkerstrøm	II.F.3.d.1.a.	195
Nielsen	Tom		II.A.3.d.3.a.2.	109
Nielsen	Tove	Skovgaard	II.H.2.b.1.a.	231, 232
Nielsen	Verner	Reinholt	II.H.4.c.	239, 240
Nielsen	Aage	Horup	I.A.3.a.1.	43
Nilsson	Henriette		II.F.4.c.5.a.	202
Nyrup	Allan	Lindegaard	II.F.7.c.4.b.1.	219
Nyrup	Ivan		II.F.7.c.4.c.	218, 219
Nyrup (Nielsen)	Mona	Lindegaard	II.F.7.c.4.b.	218
Nyrup (Nielsen)	Ulla	Lindegaard	II.F.7.c.4.a.	218
Nørgaard	Christian		II.F.4.b.3.a.1.	199
Ogstrup	Anne Louise		I.D.1.a.1.	80
Ogstrup	Jens Christian		I.D.1.a.2.	80, 81
Ogstrup	Kristian	Arve	I.D.1.a.2.a.2.	81
Ogstrup	Lars	Arve	I.D.1.a.2.a.	81
Ogstrup	Lisbeth		I.D.1.b.1.	82
Ogstrup	Marianne	Arve	I.D.1.a.2.c.	81
Ogstrup	Martin	Arve	I.D.1.a.2.a.1.	81
Ogstrup	Martinus	Pedersen	I.D.1.a.	80

Fødselsefternavn	Fornavn(e)	Mellemnavn(e)	Slægtsnr.	Side
Ogstrup	Niels	Pedersen	I.D.1.b.	80, 81
Ogstrup	Peter	Arve	I.D.1.a.2.b.	81
Ohm (Jungersen)	Niels		II.J.4.b.1.	278
Olesen	Anders		II.H.3.b.3.b.	238
Olesen	Jens	Faurholt	I.A.1.a.4.b.1.	21
Olesen	Marianne	Faurholt	I.A.1.a.4.b.2.	21
Olesen	Rasmus		II.H.3.b.3.a.	238
Olesen	Sidsel		II.H.3.b.3.c.	238
Olsen	Anne Birthe		I.C.2.a.1.a.	62, 63
Olsen	Bolette	Lyngby	I.C.6.e.1.c.	74
Olsen	Britta	Boserup	II.A.4.e.2.a.2.	123, 124
Olsen	Casper	Dølby	II.A.3.c.2.a.4.a.	106
Olsen	Gitte	Lyngby	I.C.6.e.1.b.	74
Olsen	Gregers	Hellemann	I.A.1.f.1.a.	31
Olsen	Gry	Søgaard	I.C.2.a.1.a.2.	63
Olsen	Hanne	Søgaard	II.A.3.c.2.a.1.	105, 106
Olsen	Henrik	Braderup	I.C.2.a.1.c.	62, 63
Olsen	Jens	Boserup	II.A.4.e.2.c.	123, 124
Olsen	Kirsten	Boserup	II.A.4.e.2.a.1.	123, 124
Olsen	Linda	Boserup	II.A.4.e.2.c.1.	124
Olsen	Mads	Lyngby	I.C.6.e.1.a.	74
Olsen	Maiken	Søgaard	I.C.2.a.1.a.1.	63
Olsen	Martin	Boserup	II.A.4.e.2.c.2.	124
Olsen	Mette	Søgaard	II.A.3.c.2.a.2.	105, 106
Olsen	Mogens	Braderup	I.C.2.a.1.b.	62, 63
Olsen	Nanna	Søgaard	II.A.3.c.2.a.1.a.	106
Olsen	Per	Boserup	II.A.4.e.2.b.	123, 124
Olsen	Pernille	Sejberg	II.A.4.f.3.a.1.a.	129
Olsen	Peter	Søgaard	II.A.3.c.2.a.3.	105
Olsen	Poul	Boserup	II.A.4.e.2.a.	123
Olsen	Poul	Braderup	I.C.2.a.1.d.	62, 63
Olsen	Søren	Søgaard	II.A.3.c.2.a.4.	105, 106
Olsen	Thomas		I.C.2.a.1.e.	62, 63
Olsen	Troels	Søgaard	I.C.2.a.1.a.3.	63
Orluff	Søren	Søndergaard	II.I.11.a.1.c.	263
Ott	Michael		II.E.1.b.5.b.	181
Ott	Sarah		II.E.1.b.5.e.	181
Ott	Susanne		II.E.1.b.5.a.	181
Ott	Thomas		II.E.1.b.5.c.	181
Otzen	Pernille		II.I.12.d.3.a.	267
Overgaard	Gitte Emma		II.F.7.f.2.a.	222
Overgaard	Lone		II.A.5.e.3.b.	133, 134
Overgaard	Peter		II.A.5.e.3.a.	133, 134
Packness	Liv Marie	Hinrup	II.A.4.c.6.c.2.	119
Pagter	Rasmus		II.A.3.c.2.a.2.b.	106
Pagter	Sofie		II.A.3.c.2.a.2.a.	106
Papadakis	Andreas		I.A.1.a.4.a.2.	21
Papadakis	Peter		I.A.1.a.4.a.1.	21
Paulsen	Kaj Åke		II.A.4.b.1.	111
Paulsen	Kim		II.A.4.b.1.c.	111
Paulsen	Majbrit		II.A.4.b.1.b.	111
Paulsen	Stig Åke		II.A.4.b.1.a.	111
Pearson	Amber Lee		I.C.3.f.1.a.	69

Fødselsefternavn	Fornavn(e)	Mellemnavn(e)	Slægtsnr.	Side
Pearson	Randel Lee		I.C.3.f.3.	69
Pearson	Rebecca Alice		I.C.3.f.2.	69
Pearson	Roberta Sue		I.C.3.f.4.	69, 70
Pearson	Ronald Ferdie		I.C.3.f.1.	69
Pedersen	Allan	Elleskov	II.F.6.d.1.b.	212
Pedersen	Anders	Sølund	I.C.2.b.5.d.	64
Pedersen	Anita	Elleskov	II.F.6.d.1.a.	212
Pedersen	Anna Dorthea	Ibsen	II.A.7.c.1.	146
Pedersen	Anne Birgitte	Bundgaard	II.F.5.b.1.b.	204
Pedersen	Anne Grethe		II.A.6.f.1.	141
Pedersen	Anne Marie	Koch	II.A.3.d.4.	107, 110
Pedersen	Anne Mette		I.C.2.b.5.a.	64
Pedersen	Benny	Withen	II.A.3.d.1.a.1.	108
Pedersen	Bent	Møller	II.A.6.d.3.	139, 140
Pedersen	Bente	Elleskov	II.F.6.d.1.c.	212, 213
Pedersen	Bettina		I.A.1.d.9.b.2.	30
Pedersen	Birgit	Bent	I.C.2.b.1.	63
Pedersen	Bjarne	Møller	II.A.6.d.2.	139, 140
Pedersen	Bodil	Bent	I.C.2.b.6.	63, 64
Pedersen	Bodiline Kirstine		II.G.4.	224
Pedersen	Brian	Holmkvist	I.B.2.c.2.c.1.	56
Pedersen	Camilla	Koch	II.A.3.d.1.a.1.b.	108
Pedersen	Charlotte	Møller	II.A.6.d.3.a.	140
Pedersen	Christian	Bakke	II.E.1.b.1.a.1.	180
Pedersen	Christian	Horup	I.A.1.b.3.b.1.	25
Pedersen	Christian	Schmidt	II.A.4.e.4.a.1.	124
Pedersen	Claus	Møller	II.A.6.d.4.b.	140
Pedersen	Conny		I.B.2.f.2.a.	58
Pedersen	Daniel	Kammer	II.A.3.b.3.a.1.b.	104
Pedersen	Ditte Marie		II.A.6.f.2.a.	142
Pedersen	Ellen Marie		I.C.	18, 60
Pedersen	Else	Koch	II.A.3.d.1.a.	107
Pedersen	Else Margrethe	Bundgaard	II.F.5.b.1.c.	204
Pedersen	Erling	Bent	I.C.2.b.4.	63, 64
Pedersen	Frederik	Bakke	II.E.1.b.1.a.2.	180
Pedersen	Gitte		I.B.2.a.1.a.1.	54
Pedersen	Hanne		I.C.2.b.5.c.	64
Pedersen	Helle	Møller	II.A.6.d.1.c.	139, 140
Pedersen	Henning	Møller	II.A.6.d.1.	139
Pedersen	Henning	Møller	II.A.6.d.4.a.	140
Pedersen	Henriette	Bent	I.C.2.b.4.a.	64
Pedersen	Ib	Møller	II.A.6.d.5.	139, 140
Pedersen	Inge	Møller	II.A.6.d.5.a.	141
Pedersen	Ingeborg Sofie	Bent	I.C.2.b.2.	63
Pedersen	Inger		I.C.2.b.4.b.	64
Pedersen	Inger	Koch	II.A.3.d.1.b.	107, 108
Pedersen	Inger	Tulstrup	I.B.2.f.3.	58
Pedersen	Inger Marie	Bundgaard	II.F.5.b.1.a.	204
Pedersen	Jacob Just		II.A.7.c.1.b.1.	151
Pedersen	Jacob	Skov Møller	II.A.6.d.1.a.2.	139
Pedersen	Jan	Tulstrup	I.B.2.f.2.b.	58
Pedersen	Jens		I.D.1.	80
Pedersen	Jens	Filt	I.A.2.d.2.c.1.	39

Fødselsefternavn	Fornavn(e)	Mellemnavn(e)	Slægtsnr.	Side
Pedersen	Jens	Koch	II.A.3.d.1.	107
Pedersen	Jens	Olesen	I.B.	18, 50
Pedersen	Johanne	Ibsen	II.A.7.c.2.	146, 148
Pedersen	Julie	Sølund	I.C.2.b.5.f.	64
Pedersen	Jytta	Tulstrup	I.B.2.f.4.	58, 59
Pedersen	Jørgen Peder		II.G.5.	224
Pedersen	Kathrine	Schmidt	II.A.4.e.4.a.3.	124
Pedersen	Kenneth	Schmidt	II.A.4.e.4.a.2.	124
Pedersen	Kent		I.B.2.a.1.a.3.	54
Pedersen	Kim	Møller	II.A.6.d.1.a.1.	139
Pedersen	Kim	Støttrup	II.H.2.b.1.a.1.	232
Pedersen	Klaus		II.I.1.a.1.a.	244
Pedersen	Lars	Bent	I.C.2.b.5.	63, 64
Pedersen	Lauge	Koch	II.A.3.d.1.c.	107, 108
Pedersen	Leif	Gjerlev	II.A.3.b.1.c.1.	102
Pedersen	Line	Paulin	II.A.6.d.4.b.1.	140
Pedersen	Lise	Møller	II.A.6.d.5.b.	141
Pedersen	Lissi		II.A.3.d.3.a.	108, 109
Pedersen	Lone	Møller	II.A.6.d.4.d.	140
Pedersen	Mads	Seier	II.F.5.c.4.a.	206
Pedersen	Maj-Brit		I.B.2.a.1.a.2.	54
Pedersen	Margrethe	Bent	I.C.2.b.3.	63, 64
Pedersen	Margrethe	Horup	I.A.2.f.1.	41
Pedersen	Marianne		I.C.2.b.5.b.	64
Pedersen	Marianne	Meyer	II.A.7.c.1.b.1.	147
Pedersen	Marius			18
Pedersen	Marius			18
Pedersen	Martin	Seier	II.F.5.c.4.b.	206
Pedersen	Mette		II.A.4.f.1.b.2.	126
Pedersen	Mette	Møller	II.A.6.d.1.b.	139
Pedersen	Mette	Støttrup	II.H.2.b.1.a.2.	232
Pedersen	Mette Marie		II.G.2.	224, 225
Pedersen	Mia	Horup	I.A.1.b.3.b.2.	25
Pedersen	Michal	Møller	II.A.6.d.5.c.1.	141
Pedersen	Niels		I.D.	18, 80
Pedersen	Niels	Horup	I.D.2.a.	82, 83
Pedersen	Niels	Jensen	II.G.1.	224
Pedersen	Niels Børge	Koch	II.A.3.d.2.	107, 108
Pedersen	Niels Erik		II.A.3.b.3.a.4.	103
Pedersen	Ole	Møller	II.A.6.d.1.a.	139
Pedersen	Orla	Møller	II.A.6.d.4.	139, 140
Pedersen	Peder	Horup	I.D.2.	80, 82
Pedersen	Peder	Poulsen	II.G.3.	224
Pedersen	Pernille		II.I.2.g.2.c.	251
Pedersen	Peter	Sølund	I.C.2.b.5.e.	64
Pedersen	Poul	Møller	II.A.6.d.5.c.	141
Pedersen	René	Holmkvist	I.B.2.c.2.c.2.	56
Pedersen	René		II.A.4.f.1.b.1.	126
Pedersen	Rikke	Lundbye	II.A.3.d.1.a.1.a.	108
Pedersen	Sander Juul	Gjerlev	II.A.3.b.1.c.2.	102
Pedersen	Sigrid	Ibsen	II.A.7.c.3.	146, 148
Pedersen	Sonja		II.A.3.d.3.b.	108, 109
Pedersen	Susanne	Meyer	II.A.7.c.1.b.2.	147, 148

Fødselsefternavn	Fornavn(e)	Mellemnavn(e)	Slægtsnr.	Side
Pedersen	Søren	Møller	II.A.6.d.4.c.	140
Pedersen	Tage	Koch	II.A.3.d.3.	107, 108
Pedersen	Tage	Tulstrup	I.B.2.f.2.	58
Pedersen	Thomas	Kammer	II.A.3.b.3.a.1.a.	104
Pedersen	Trine		II.I.1.a.1.b.	244
Pedersen	Ulla	Tulstrup	I.B.2.f.1.	58
Pedersen	Wilfred		II.A.6.f.2.	141
Perto	Anya	Dahl	II.A.4.c.1.d.1.a.	114
Petersen	Anders	Arve	I.D.1.a.2.c.2.	81
Petersen	Anette	Ellemose	I.A.2.g.1.b.1.	42
Petersen	Anne Lone		I.C.2.b.2.c.	64
Petersen	Astrid Helene		I.C.2.b.2.b.	64
Petersen	Eddy Kirsten	Sejberg	II.A.4.f.3.b.	129
Petersen	Glenn		I.A.2.d.3.c.3.	40
Petersen	Helle Laila	Sejberg	II.A.4.f.3.c.	129
Petersen	Henrik	Horup	I.A.2.c.5.b.2.	37
Petersen	Jacob	Arve	I.D.1.a.2.c.1.	81
Petersen	Jan		I.A.2.d.3.c.2.	40
Petersen	Jan	Baatrup	I.C.6.a.3.a.	73
Petersen	Karin		I.C.2.b.2.a.	64
Petersen	Kim		I.A.2.d.3.c.1.	40
Petersen	Lars	Rosenkvist	II.F.3.b.3.b.	193, 194
Petersen	Morten	Hoeck	II.F.3.b.3.a.1.	193
Petersen	Morten	Winther	II.A.7.f.1.a.1.	152
Petersen	Per	Baatrup	I.C.6.a.3.b.	73, 74
Petersen	Per	Rosenkvist	II.F.3.b.3.a.	193
Petersen	Randi	Hoeck	II.F.3.b.3.a.2.	193
Petersen	Robert Gordon		I.A.2.d.3.c.1.a.	40
Petersen	Susanne	Ellemose	I.A.2.g.1.b.2.	42
Petersen	Susanne	Horup	I.A.2.c.5.b.1.	37
Philibert	Niels Sebastian	Fink	II.H.2.a.4.a.1.	230
Poulsen	Agnes Margrethe		II.A.6.d.	134, 139
Poulsen	Agnethe		II.A.9.a.	169
Poulsen	Aksel	Jensen	II.A.4.d.4.	121, 122
Poulsen	Alf		II.A.4.c.5.h.	117, 118
Poulsen	Anders		I.A.2.c.6.b.2.	37
Poulsen	Anders		II.A.6.	99, 134
Poulsen	Anders		II.A.6.b.4.	135, 137
Poulsen	Andreas	Moesgaard	II.A.8.g.4.b.	169
Poulsen	Ane Dorthea		II.A.7.	99
Poulsen	Ane Maiken	Juul	II.A.3.b.1.d.2.	102
Poulsen	Ane Pouline		II.A.1.	99
Poulsen	Ane Pouline		II.A.3.c.	100, 104
Poulsen	Anette		II.A.8.e.1.b.	165
Poulsen	Anna		II.A.6.c.	134, 139
Poulsen	Anna		II.A.8.f.	158, 166
Poulsen	Anna	Juul	II.A.3.b.1.a.	101
Poulsen	Anna Marie Petrea		II.A.4.c.1.	112
Poulsen	Anna Marie Pouline		II.A.4.f.	110, 125
Poulsen	Anton	Juul	II.A.3.b.1.	101
Poulsen	Bettina		II.A.6.b.7.a.	139
Poulsen	Birgit		II.A.6.b.4.c.	137, 138
Poulsen	Birgitte		II.A.5.d.1.a.1.	132

Fødselsefternavn	Fornavn(e)	Mellemnavn(e)	Slægtsnr.	Side
Poulsen	Bodil		I.A.2.d.3.b.	39
Poulsen	Børge	Jensen	II.A.4.d.2.	120, 121
Poulsen	Camilla	Søndergaard	II.I.12.e.3.c.	268
Poulsen	Carsten		II.A.8.e.1.a.	165
Poulsen	Carsten	Nygaard	I.A.2.d.3.a.3.	39
Poulsen	(Søren) Christian		II.A.4.c.7.d.	119, 120
Poulsen	Claus	Ditlev	II.A.8.c.3.a.	163
Poulsen	Connie		II.A.4.d.1.b.	121
Poulsen	Dorte Katrine		II.A.8.g.3.a.	168
Poulsen	Dorthe		II.A.6.b.7.b.	139
Poulsen (Jensen)	Dorthe	Juul	II.A.3.b.1.b.2.a.	102
Poulsen	Edgar		II.A.8.e.	158, 165
Poulsen	Edith		II.A.6.f.	134, 141
Poulsen	Ejner	Juul	II.A.3.b.2.	101, 103
Poulsen	Ella		II.A.4.c.5.g.	117, 118
Poulsen	Ellen	Juul	II.A.3.b.2.a.	103
Poulsen	Ellen Margrethe		II.A.6.b.1.	135
Poulsen	Elna		II.A.8.d.	158, 164
Poulsen	Else Marie		II.A.2.	99
Poulsen	Else Marie		II.A.3.d.	100, 107
Poulsen	Else Marie		II.A.5.	99, 130
Poulsen	Ernst		II.A.4.c.5.d.	116, 118
Poulsen	Esther		II.A.6.b.2.	135, 136
Poulsen	Frederik	Orby	II.A.4.d.4.a.2.	122
Poulsen	Gitte		I.B.2.f.3.b.	59
Poulsen	Grethe		II.A.4.c.9.	112, 120
Poulsen	Grethe		II.A.6.b.5.b.	138
Poulsen	Hanne		II.A.3.b.3.b.3.	104
Poulsen	Hans		II.A.4.c.8.	112, 120
Poulsen	Hans Peter		II.A.8.g.4.	168
Poulsen	Heidi		I.A.2.d.3.a.5.	39
Poulsen	Heidi		II.A.4.c.7.b.1.	119
Poulsen	Helle		I.B.2.f.3.a.	59
Poulsen	Helle		II.A.6.b.4.d.	137, 138
Poulsen	Henning		II.A.8.e.2.	165
Poulsen	Henning	Nygaard	I.A.2.d.3.a.2.	39
Poulsen	Henny		II.A.8.g.2.	168
Poulsen	Henny		II.A.9.b.1.	171
Poulsen	Ida		II.A.4.c.5.e.	116, 118
Poulsen	Inge		II.F.2.b.1.	186
Poulsen	Irma	Juul	II.A.3.b.1.e.	101, 103
Poulsen	Jakob Laurids		II.A.4.d.	110, 120
Poulsen	Jan		II.A.6.b.5.a.	138
Poulsen	Jan	Quotrup	II.A.4.c.5.b.3.	117
Poulsen	Jane	Bach	II.A.8.e.4.a.	166
Poulsen	Jarl	Bach	II.A.8.e.4.b.	166
Poulsen	Jenny		II.A.8.a.	158, 159
Poulsen	Jens		II.A.6.e.	134, 141
Poulsen	Jens		II.A.8.g.	158, 168
Poulsen	Jens Jakob	Jensen	II.A.4.d.1.a.	121
Poulsen	Jens Kristian		II.A.9.	99, 169
Poulsen	Jens Marius		II.A.3.a.	100
Poulsen	Jens Nikolaj		II.A.9.b.	169, 171

Fødselsefternavn	Fornavn(e)	Mellemnavn(e)	Slægtsnr.	Side
Poulsen	Jens Theodor		II.A.4.a.	110, 111
Poulsen	Jensine		II.A.4.c.3.	112, 116
Poulsen	Jesper		II.A.6.b.4.a.1.	138
Poulsen	Jesper	Buur	II.A.8.g.1.a.	168
Poulsen	Jesper Ditlev		II.A.8.c.3.b.	163
Poulsen	Johannes	Juul	II.A.3.b.3.	101, 103
Poulsen (Jensen)	John	Juul	II.A.3.b.1.b.2.	101, 102
Poulsen	Jonas	Orby	II.A.4.d.4.a.1.	122
Poulsen	Jørgen		I.A.2.d.3.a.	39
Poulsen	Jørgen		II.A.9.b.2.	171
Poulsen	Jørn		II.A.8.g.1.	168
Poulsen	Kaj		II.A.8.e.1.	165
Poulsen	Kamma		II.A.4.c.5.i.	117, 118
Poulsen	Kamma Margrethe		II.A.4.c.7.c.	119
Poulsen	Karin		II.A.6.b.4.b.	137, 138
Poulsen	Karin Tytte	Juul	II.A.3.b.1.b.	101
Poulsen	Karina		II.A.6.b.7.d.	139
Poulsen	Karsten		II.A.5.d.1.a.2.	132
Poulsen	Kenneth	Nygaard	I.A.2.d.3.a.2.a.	39
Poulsen	Kim		II.A.3.b.3.b.1.	104
Poulsen	Kirsten	Overgaard	II.A.8.c.2.	163
Poulsen	Kirsten Marie		II.A.4.c.2.	112, 116
Poulsen	Kjær		II.A.8.e.4.	165, 166
Poulsen	Klaus		II.A.3.b.3.b.2.	104
Poulsen	Klaus	Jorlet	II.A.9.b.2.a.	171
Poulsen	Knud Erik		II.A.4.c.7.a.	119
Poulsen	Kristense		II.A.6.b.3.	135, 137
Poulsen	Kristian		II.A.6.b.	134, 135
Poulsen	Kurt		II.A.4.c.5.f.	116, 118
Poulsen	Kurt		II.A.6.b.4.a.	137
Poulsen	Lars		II.A.8.g.5.	168, 169
Poulsen	Lars	Nygaard	I.A.2.d.3.a.4.	39
Poulsen	Lasse	Overgaard	II.A.8.c.4.b.	164
Poulsen	Leif	Hjorth	II.A.4.d.3.a.	121, 122
Poulsen	Lene	Overgaard	II.A.8.c.5.	163, 164
Poulsen	Linette		II.A.6.b.7.c.	139
Poulsen	Lis	Hjorth	II.A.4.d.3.b.	121, 122
Poulsen	Lisbeth		II.A.8.e.3.	165, 166
Poulsen	Liza	Dalsgaard	II.A.4.c.7.d.1.	120
Poulsen	Lone	Buur	II.A.8.g.1.b.	168
Poulsen	Lone Susanne		II.A.6.b.6.a.	138
Poulsen	Margit		II.A.8.g.3.	168
Poulsen	Marianne		I.A.2.d.3.a.1.	39
Poulsen	Marianne		II.A.5.d.1.a.3.	132
Poulsen	Marna	Dal	II.A.3.b.3.a.	103
Poulsen	Martha Marie		II.A.4.c.6.	112, 119
Poulsen	Martin		II.A.4.c.5.h.2.	118
Poulsen	Martin		II.A.8.e.2.a.	165
Poulsen	Mass	Hungeberg	II.A.4.d.4.a.	122
Poulsen	Mette	Hjorth	II.A.4.d.3.a.1.	122
Poulsen	Mette Marie		II.A.4.b.	110, 111
Poulsen	Morten		II.A.6.b.4.a.2	138
Poulsen	Niels	Juul	II.A.3.b.3.b.	103, 104

Fødselsefternavn	Fornavn(e)	Mellemnavn(e)	Slægtsnr.	Side
Poulsen	Niels Anton	Juul	II.A.3.b.1.d.	101, 102
Poulsen	Niels Christian		II.A.6.b.6.b.	138
Poulsen	Niels (Jens)		II.A.3.	99
Poulsen	Niels Julius		II.A.3.b.	100, 101
Poulsen	Niels Martin		II.A.4.c.7.b.	119
Poulsen	Niels Peter		II.A.4.c.5.	112, 116
Poulsen	Niels-Henrik	Juul	II.A.3.b.1.d.1.	102
Poulsen	Nikolaj		II.A.8.c.	158, 162
Poulsen	Nikoline		II.A.4.c.	110, 122
Poulsen	Nikoline Jensine		II.A.6.a.	134
Poulsen	Oda		II.A.4.c.5.c.	116, 117
Poulsen	Ole		II.A.4.d.2.a.	121
Poulsen	Per		II.A.4.c.5.h.1.	118
Poulsen	Petra Marie		II.A.8.b.	158, 161
Poulsen	Poul	Jensen	II.A.4.	99, 110
Poulsen	Poul	Jensen	II.A.4.d.1.	120, 121
Poulsen	Poul	Overgaard	II.A.8.c.4.	163, 164
Poulsen	Poul Erik		II.A.6.b.6.	135, 138
Poulsen	Poul Martinus		II.A.4.c.4.	112, 116
Poulsen	Rasmus		II.A.4.c.5.h.3.	118
Poulsen	Rasmus	Moesgaard	II.A.8.g.4.a.	169
Poulsen	Rasmus	Overgaard	II.A.8.c.1.	163
Poulsen	Ruth		II.A.4.c.5.a.	116, 117
Poulsen	Ruth	Juul	II.A.3.b.1.c.	101, 102
Poulsen	Sanne	Overgaard	II.A.8.c.4.a.	164
Poulsen	Steen		II.A.6.b.6.c.	138
Poulsen	Steen	Juul	II.A.3.b.2.b.	103
Poulsen	Stine Stephanie		I.B.2.f.3.b.1.	59
Poulsen	Susanne		I.A.2.c.6.b.1	37
Poulsen	Søren	Jorlet	II.A.9.b.2.b.	171
Poulsen	Søren Christian		II.A.4.c.	110, 111
Poulsen	Søren Ejner		II.A.4.c.7.	112, 119
Poulsen	Søren Peder		II.A.8.	99, 158
Poulsen	Søren Peter	Overgaard	II.A.8.c.3.	163
Poulsen	Thomas		II.A.4.c.7.b.2.	119
Poulsen	Tonny		II.A.4.c.7.c.1.	120
Poulsen	Ulla		I.A.2.d.3.c.	39, 40
Poulsen	Verner		II.A.6.b.7.	135, 138
Poulsen	Verner	Jensen	II.A.4.d.3.	120, 121
Poulsen	Wenche Kierstin	Budal	II.A.4.c.7.a.1.	119
Poulsen	Aage		II.A.4.c.5.b.	116, 117
Poulsen	Aage		II.A.6.b.5.	135, 138
Povlsdatter	Elen		Stammoder	9
Prægel	Dorthe		II.A.4.f.4.a.1.	130
Prægel	Lars		II.A.4.f.4.a.2.	130
Quinlan	Shauna Lea		I.C.3.h.2.a.	71
Quist	Anja		II.F.4.b.4.a.1.	200
Rafn	Henrik		II.F.2.c.7.a.	188
Rafn	Jeppe		II.F.2.c.7.b.	188
Rafn	Søren		II.F.2.c.7.c.	188
Ranch	Maibritt	Hjort	II.F.6.a.2.b.1.	211
Ranch	Michael	Hjort	II.F.6.a.2.b.3.	211
Ranch	Morten	Hjort	II.F.6.a.2.b.2.	211

Fødselsefternavn	Fornavn(e)	Mellemnavn(e)	Slægtsnr.	Side
Randers	Ebba Lone		I.C.1.e.1.	60
Rasmussen	Anders		II.H.3.e.1.a.	239
Rasmussen	Anders	Horup	I.A.5.e.1.d.2.	48
Rasmussen	Anders	Ogstrup	I.D.1.a.1.b.1.	81
Rasmussen	Anna Lise		II.A.4.e.1.a	123
Rasmussen	Annalis		II.I.11.c.1.	264
Rasmussen	Anne Birgitte		I.D.1.a.1.a.	81
Rasmussen	Anne Kirstine	Møller	II.I.1.b.1.b.	245
Rasmussen	Anne-Marie	Tonci	II.H.3.a.1.	237
Rasmussen	Anni	Dahl	II.A.7.f.3.c.	153
Rasmussen	Bente		II.H.3.b.3.	237, 238
Rasmussen	Birgit		I.A.1.d.8.a.	29
Rasmussen	Birgit	Bonde	II.B.2.b.2.	177, 178
Rasmussen	Birgitte	Skovgaard	II.B.2.a.1.a.	176
Rasmussen	Carl Aage	Skovgaard	II.B.2.a.3.b.	177
Rasmussen	Carsten	Skovgaard	II.B.2.a.3.	176, 177
Rasmussen	Dan	Horup	I.A.5.e.1.e.	48
Rasmussen	Elvin Henry		II.H.3.a.	237
Rasmussen	Erling	Vestergaard	II.B.2.b.1.	177
Rasmussen	Flemming	Horup	I.A.5.e.1.d.1.	48
Rasmussen	Flemming	Søndergaard	II.I.11.c.2.	264
Rasmussen	Gudrun Annalise Marie		II.H.3.d.	237, 238
Rasmussen	Hanne	Skovgaard	II.B.2.a.2.b.	176
Rasmussen	Helle	Dahl	II.A.7.f.3.a.	153
Rasmussen	Henning		I.A.1.d.8.b.	29
Rasmussen	Henriette		I.A.1.d.9.a.1.	30
Rasmussen	Henrik	Hartvig	I.B.2.a.1.d.1.	54
Rasmussen	Inge-Lise		II.H.3.e.2.	238, 239
Rasmussen	Jan	Dahl	II.A.7.f.3.b.	153
Rasmussen	Jane	Dahm	II.I.11.c.2.b.	265
Rasmussen	Jari	Dahm	II.I.11.c.2.a.	265
Rasmussen	Jens Erik		II.H.3.e.1.	238
Rasmussen	Jesper	Rønn	II.B.2.b.1.a.	177
Rasmussen	Jonna	Horup	I.A.5.e.1.a.	48
Rasmussen	Jytte		II.H.3.b.2.	237
Rasmussen	Jørgen		II.F.4.c.1.b.	201
Rasmussen	Jørgen	Søndergaard	II.I.11.c.5.	264, 265
Rasmussen	Karen		II.B.2.b.3.	177, 178
Rasmussen	Karen		II.J.5.a.	279
Rasmussen	Kasper	Trane Horup	I.A.5.e.1.c.1.	48
Rasmussen	Kathrine	Bach	II.H.2.b.3.a.1.	234
Rasmussen	Kenneth	Horup	I.A.5.e.1.e.2.	49
Rasmussen	Kim		II.I.11.c.3.b.	265
Rasmussen	Kirsten	Horup	I.A.5.e.1.b.2.	48
Rasmussen	Kjeld	Bonde	II.B.2.b.	175, 177
Rasmussen	Knud Erik		II.H.3.b.1.	237
Rasmussen	Krestina	Trane Horup	I.A.5.e.1.c.2.	48
Rasmussen	Kristina		II.I.11.c.5.a.	265
Rasmussen	Kurt	Horup	I.A.5.e.1.c.	48
Rasmussen	Laila	Skovgaard	II.B.2.a.3.a.	177
Rasmussen	Lars		II.I.11.c.3.c.	265
Rasmussen	Lars	Horup	I.A.5.e.1.d.	48
Rasmussen	Lene	Kaae	II.A.8.f.4.a.	167

Fødselsefternavn	Fornavn(e)	Mellemnavn(e)	Slægtsnr.	Side
Rasmussen	Line	Horup	I.A.5.e.1.b.1.	48
Rasmussen	Lis	Søndergaard	II.I.11.c.4.	264, 265
Rasmussen	Lisbeth		II.I.11.c.5.b.	265
Rasmussen	Louise		II.H.3.e.1.b.	239
Rasmussen	Louise	Bach	II.H.2.b.3.a.2.	234
Rasmussen	Louise	Trane Horup	I.A.5.e.1.c.3.	48
Rasmussen	Mark	Juul	II.F.4.c.1.a.1.	201
Rasmussen	Mette	Rønn	II.B.2.b.1.c.	177, 178
Rasmussen	Mik	Bergman	II.F.7.c.5.b.	219
Rasmussen	Morten	Rønn	II.B.2.b.1.b.	177, 178
Rasmussen	Niels Aage	Skovgaard	II.B.2.a.1.b.	176
Rasmussen	Niels Henrik		I.D.1.a.1.b.	81
Rasmussen	Niels Jørgen	Skovgaard	II.B.2.a.1.	176
Rasmussen	Peder Egon		II.H.3.c.	237
Rasmussen	Pernille		II.I.11.c.5.c.	265
Rasmussen	Peter		II.F.4.c.1.a.	201
Rasmussen	Peter Egon		II.H.3.e.	237, 238
Rasmussen	Poul	Bergman	II.F.7.c.5.a.	219
Rasmussen	Poul		II.I.11.c.3.a.	265
Rasmussen	Preben	Søndergaard	II.I.11.c.3.	264, 265
Rasmussen	Rasmus		II.I.11.c.2.c.	265
Rasmussen	Rasmus	Horup	I.A.5.e.1.e.3.	49
Rasmussen	Rasmus	Ogstrup	I.D.1.a.1.b.2.	81
Rasmussen	Sonja		II.A.4.e.1.b.	123
Rasmussen	Stefan	Juul	II.F.4.c.1.a.2.	201
Rasmussen	Steffen	Horup	I.A.5.e.1.e.1.	49
Rasmussen	Sven Erik Halfdan		II.H.3.b.	237
Rasmussen	Søren Aage	Skovgaard	II.B.2.a.2.	176
Rasmussen	Søren Kristian	Horup	I.A.5.e.1.b.	48
Rasmussen	Tania	Søndergaard Holm	II.I.12.b.3.a.	267
Rasmussen	Thomas	Møller	II.I.1.b.1.a.	245
Rasmussen	Torben	Skovgaard	II.B.2.a.3.c.	177
Rasmussen	Torben	Stadsholt	II.F.4.c.1.b.1.	201
Rasmussen	Torsten	Hartvig	I.B.2.a.1.d.2.	54
Rasmussen	Tove		II.J.5.b.	279
Rasmussen	Aage	Skovgaard	II.B.2.a.	175
Raundal	Karina Louise		II.A.8.a.4.a.2.	161
Raundal	Kirsten Elisabeth		II.A.8.a.4.a.	161
Raundal	Käthe Elisabeth		II.A.8.a.4.a.1.	161
Raundal	Marianne	Tang	II.A.8.a.4.c.	161
Raundal	Peter Michael		II.A.8.a.4.b.	161
Reiff-Larsen	Jesper		II.I.2.j.2.a.	253
Revsbech	Helle		II.I.2.f.2.a.	251
Revsbech	Morten		II.I.2.f.2.c.	251
Revsbech	Tina		II.I.2.f.2.b.	251
Ring	Else		II.A.5.e.1.	133
Ring	Erik		II.A.5.e.2.	133
Ring	Inga		II.A.5.e.3.	133
Ring	Jan		II.A.5.e.2.a.	133
Ring	Marianne		II.A.5.e.2.c.	133
Ring	Morten		II.A.5.e.2.b.	133
Rolder	Bodil		I.A.2.e.2.	40
Rolder	Eigil	Horup	I.A.2.e.3.	40, 41

Fødselsefternavn	Fornavn(e)	Mellemnavn(e)	Slægtsnr.	Side
Rolder	Elna		I.A.2.e.1.	40
Rosenkvist (Hansen)	Erling		II.F.3.b.1.	192
Rosenkvist	Jørgen		II.F.3.b.1.a.	192
Rossen	Line	Skovby	II.A.7.g.4.a.	155
Rossen	Sanne	Skovby	II.A.7.g.4.b.	155
Rulffs	Jesper	Krarup	II.I.2.i.1.a.	253
Schiøtt	Hanne Birgit		II.A.8.d.2.a.	164, 165
Schiøtt	Hans Christian		II.A.8.d.2.d.	164, 165
Schiøtt	Jens Harald		II.A.8.d.2.b.	164, 165
Schiøtt	Kirsten Marie		II.A.8.d.2.c.	164, 165
Schmidt	Aksel	Pedersen	II.A.4.e.6.	122, 125
Schmidt	Anna	Pedersen	II.A.4.e.3.	122, 124
Schmidt	Berit		II.A.4.e.6.a.	125
Schmidt	Jenny	Pedersen	II.A.4.e.2.	122, 123
Schmidt	Karen		II.A.4.e.4.a.	124
Schmidt	Marianne		II.A.4.e.6.b.	125
Schmidt	Metty	Pedersen	II.A.4.e.1.	122
Schmidt	Nelly	Pedersen	II.A.4.e.5.	122, 125
Schmidt	Peder	Pedersen	II.A.4.e.4.	122, 124
Schmidt	Søren Peder		II.A.4.e.4.b.	124, 125
Schnieber	Anette		II.A.4.c.5.a.2.	117
Schnieber	Susanne		II.A.4.c.5.a.1.	117
Schou	Gitte	Juul	II.A.3.b.2.a.1.	103
Schou	Torben	Juul	II.A.3.b.2.a.2.	103
Sejberg	Allan René		II.A.4.f.1.e.3.	127
Sejberg	Anja		II.A.4.f.1.f.1.	127
Sejberg (Petersen)	Anna Gurli		II.A.4.f.3.a.	129
Sejberg	Annelise Kirstine		II.A.4.f.5.	125, 130
Sejberg	Anni Tove		II.A.4.f.1.b.	126
Sejberg	Birgitte	Poulsen	II.A.4.f.4.c.2.	130
Sejberg	Birgitte Elise		II.A.4.f.1.f.	126, 127
Sejberg	Brian		II.A.4.f.1.e.1.	127
Sejberg	Camilla		II.A.4.f.1.e.1.a.	127
Sejberg	Cathrine	Krøyer	II.A.4.f.4.b.1.	130
Sejberg	Charlotte		II.A.4.f.1.d.1.	127
Sejberg	Christina Elisabeth		II.A.4.f.1.c.2.	127
Sejberg	Dan	Poulsen	II.A.4.f.4.b.	129, 130
Sejberg	Gudrun Anna Marie		II.A.4.f.2.	125, 127
Sejberg	Hans Christian		II.A.4.f.1.e.2.	127
Sejberg	Inge Birgit		II.A.4.f.1.a.	126
Sejberg	Jan	Poulsen	II.A.4.f.4.c.1.	130
Sejberg	Jens	Povlsen	II.A.4.f.1.	125
Sejberg	Jens Richard		II.A.4.f.1.c.	126
Sejberg	Jimmy Jens	Povlsen	II.A.4.f.1.c.1.	127
Sejberg	Kaj Christian		II.A.4.f.1.d.	126, 127
Sejberg	Karen Margarit		II.A.4.f.3.	125, 128
Sejberg	Kenneth		II.A.4.f.1.d.2.	127
Sejberg	Kim	Poulsen	II.A.4.f.4.d.	129, 130
Sejberg	Kirsten Margit		II.A.4.f.1.c.	126, 127
Sejberg	Leif Christian	Povlsen	II.A.4.f.6.	125, 130
Sejberg (Hansen)	Majbrit		II.A.4.f.1.a.1.	126
Sejberg	Maria		II.A.4.f.1.a.1.b.	126
Sejberg	Marianne	Poulsen	II.A.4.f.4.a.	129

Fødselsefternavn	Fornavn(e)	Mellemnavn(e)	Slægtsnr.	Side
Sejberg	Marie		II.A.4.f.6.c.	130
Sejberg	Mette		II.A.4.f.6.b.	130
Sejberg	Nanna		II.A.4.f.6.a.	130
Sejberg	Nick		II.A.4.f.1.a.1.a.	126
Sejberg	Poul	Poulsen	II.A.4.f.4.	125, 129
Sejberg	Vagn	Poulsen	II.A.4.f.4.c.	129, 130
Sigörsøndottir	Lovisa Pauline	Bisgaard	I.B.1.a.1.e.1.a.	52
Simonsen	Børge		II.F.4.e.3.	202, 203
Simonsen	Hanne		II.F.4.e.2.b.	203
Simonsen	Henrik		II.F.4.e.3.b.	203
Simonsen	Jens Jørgen		II.F.4.e.2.	202, 203
Simonsen	Jens Kristian		II.F.4.e.2.a.	203
Simonsen	Karin		II.F.4.e.4.	202, 203
Simonsen	Margit		II.F.4.e.1.	202
Simonsen	Mikael		II.F.4.e.3.a.	203
Sindal	Søren		I.C.2.a.1.c.1.	63
Sjelborg	Christian	Boserup	II.A.4.e.2.b.1.	124
Sjelborg	Rikke	Boserup	II.A.4.e.2.b.2.	124
Skovbakke (Hansen)	Marianne		II.E.1.b.2.a.	181
Skovby	Elin		II.A.7.g.4.	154
Skovby	Henning		II.A.7.g.2.	154
Skovby	Henrik	Rask	II.A.7.g.2.c.	154
Skovby	Marlene	Valentin	II.A.7.g.3.a.	154
Skovby	Mona	Rask	II.A.7.g.2.b.	154
Skovby	Nels John		II.A.7.g.1.	154
Skovby	Tina	Rask	II.A.7.g.2.a.	154
Skovby	Vagn		II.A.7.g.3.	154
Skovbølling	Dorthe		I.C.6.e.2.a.	75
Skovbølling	Sara		I.C.6.e.2.c.	75
Skovbølling	Søren		I.C.6.e.2.b.	75
Skovgaard (Nielsen)	Anton		II.H.2.b.1.	231
Skovgaard (Nielsen)	Bjarne		II.H.2.b.1.b.	231, 233
Skovgaard (Nielsen)	Kaj		II.H.2.b.1.c.	231, 233
Skovgaard	Martin		II.H.2.b.1.b.1.	233
Skovgaard	Sanne		II.H.2.b.1.b.2.	233
Stage	Thobias Emil	Søndergaard	II.I.12.b.3.b.	267
Stahnke	Claudio		I.A.2.h.2.a.1.	43
Stahnke	Ellen Margrethe		I.A.2.h.1.	42
Stahnke	Harald Peter		I.A.2.h.2.	42, 43
Stahnke	Laura		I.A.2.h.2.a.2.	43
Stahnke	Marie Kristina		I.A.2.h.2.b.	43
Stahnke	Pier Paolo		I.A.2.h.2.a.	43
Storgaard	Tatiana	Skovbakke	II.E.1.b.2.a.1.	181
Svendsen	Charlotte	Søndergaard	II.I.2.a.1.a.	246
Svendsen	Michael	Søndergaard	II.I.2.a.1.b.	246
Svenningsen	Lotte		II.J.2.c.1.a.	275
Svenningsen	Ulrik		II.J.2.c.1.b.	275
Søberg	Dan	Sejberg	II.A.4.f.3.b.2.	129
Søberg (Hansen)	Morten	Sejberg	II.A.4.f.3.b.1.	129
Søgaard	Aksel		II.A.3.c.2.	104, 105
Søgaard	Aoye Annalise		II.A.3.c.1.a.	104
Søgaard	Bjarne		II.A.3.c.2.d.	105, 107
Søgaard	Bodil		II.A.3.c.2.a.	105

Fødselsefternavn	Fornavn(e)	Mellemnavn(e)	Slægtsnr.	Side
Søgaard	Ellen		II.A.3.c.1.	104
Søgaard	Emil	Sølvhøj	II.A.3.c.2.d.2.	107
Søgaard	Grete		II.A.3.c.2.b.	105, 106
Søgaard	Lars		II.A.3.c.2.c.2.	106, 107
Søgaard	Mette		II.A.3.c.1.a.1.a.	105
Søgaard	Michael		II.A.3.c.2.c.1.	106
Søgaard	Pernille	Sølvhøj	II.A.3.c.2.d.1.	107
Søgaard	Robert		II.A.3.c.2.c.	105, 106
Søgaard	Steen Emil		II.A.3.c.3.a.	107
Søgaard	Trine		II.A.3.c.1.a.2.a.	105
Søgaard	Aage		II.A.3.c.3.	104, 107
Søgaard-Jensen	Christian		II.F.2.a.1.a.2.	185
Søgaard-Jensen	Cæcilie		II.F.2.a.1.a.1.	185
Søndergaard	Aksel		II.I.11.b.	262, 264
Søndergaard	Aksel		II.I.14.	244, 268
Søndergaard	Alice		II.I.2.j.	246, 253
Søndergaard	Alice		II.I.9.d.2.	261
Søndergaard	Anders		II.I.5.	243
Søndergaard	Anders		II.I.9.d.4.	261, 262
Søndergaard	Anders		II.I.11.b.2.b.	264
Søndergaard	Anders	Jensen	II.I.9.	243, 258
Søndergaard	Ane		II.I.13.	244
Søndergaard	Ane Dorthea		II.I.16.	244
Søndergaard	Anna	Rank	II.J.2.d.4.a.	276
Søndergaard	Anna Katarina		II.I.2.c.	246, 247
Søndergaard	Anna Sofie		II.I.9.c.	259, 260
Søndergaard	Anna Sofie		II.I.11.c.	262, 264
Søndergaard	Annegrethe		I.B.1.a.3.a.	52, 53
Søndergaard	Birthe		II.I.2.b.1.a.	247
Søndergaard	Birthe		II.I.9.d.1.	261
Søndergaard	Carsten	Feldballe	II.I.11.b.1.	264
Søndergaard	Christa		II.I.2.h.	246, 252
Søndergaard	Dagny		II.I.9.a.	259
Søndergaard	Dorthe		II.J.2.c.1.	275
Søndergaard	Ebbe		II.I.11.a.3.	263
Søndergaard	Elisa		II.J.2.a.	274
Søndergaard	Ella Sofie		II.I.2.d.	246, 247
Søndergaard	Else		II.J.2.b.	274
Søndergaard (Jensen)	Erik		II.I.12.b.2.	266
Søndergaard	Eva Katrine		I.B.1.a.2.b.	52
Søndergaard	Frode		II.I.2.e.	246, 249
Søndergaard	Gudrun		II.I.9.b.	259
Søndergaard	Gunnar Harry		II.I.1.b.	244, 245
Søndergaard	Hanne		II.I.2.b.1.b.	247
Søndergaard	Harald		I.B.1.a.3.	50, 52
Søndergaard	Henrik		II.I.1.a.3.b.	245
Søndergaard	Herdis		II.I.2.g.	246, 251
Søndergaard	Ib		II.I.11.a.1.	263
Søndergaard	Inga		II.I.2.e.1.	249
Søndergaard	Inge		II.J.2.d.4.	275, 276
Søndergaard	Inge Vibeke		II.I.1.b.1.	245
Søndergaard	Inger Johanne		II.J.2.c.	274, 275
Søndergaard	Jens		II.I.2.a.	246

Fødselsefternavn	Fornavn(e)	Mellemnavn(e)	Slægtsnr.	Side
Søndergaard	Jens		II.I.2.e.2.	249, 250
Søndergaard	Jens	Olesen	I.B.1.a.	50
Søndergaard	Jens	Pedersen	II.I.1.	243, 244
Søndergaard	Jens Erik		I.B.1.a.3.b.	52
Søndergaard	Jeppe	Rank	II.J.2.d.4.b.	276
Søndergaard	Jes		II.I.11.a.3.b.	264
Søndergaard	Johanne		II.I.8.	243, 257
Søndergaard	Johannes		II.I.7.	243
Søndergaard	Jørgen		I.B.1.a.2.c.	52
Søndergaard	Jørgen		II.I.11.a.	262
Søndergaard	Jørgen		II.J.2.d.5.	275, 276
Søndergaard	Kim		II.I.11.a.3.a.	264
Søndergaard	Kirsten		II.J.2.f.	274, 276
Søndergaard	Knud		II.J.2.d.2.	275, 276
Søndergaard	Knud Erik		II.I.1.b.2.	245
Søndergaard	Kristian		I.B.1.a.2.	50, 52
Søndergaard	Lars Johannes		II.J.2.d.	274, 275
Søndergaard	Lene		II.I.11.a.1.a.	263
Søndergaard	Lilian Ragnhild		II.I.1.a.1.	244
Søndergaard	Lisbeth		II.I.9.d.3.	261
Søndergaard	Lisbeth		II.J.2.d.3.	275, 276
Søndergaard	Lone		II.I.2.b.2.	246, 247
Søndergaard	Louise		I.B.1.a.1.	50
Søndergaard	Louise		II.J.5.b.3.a	280
Søndergaard	Mads		II.I.11.b.2.a.	264
Søndergaard	Maibrith		II.I.9.d.4.b.	262
Søndergaard	Malene		II.J.5.b.3.b.	280
Søndergaard	Marie	Pihl	II.J.2.d.1.a.	276
Søndergaard	Marie Jørgine		II.I.12.	244, 266
Søndergaard	Mathilde		II.I.4.	243, 254
Søndergaard	(Irvy) Merete	Hasenkam	II.I.1.a.2.	244
Søndergaard	Mette		II.I.15.	244
Søndergaard	Mette		II.J.2.g.1.	277
Søndergaard	Michael		II.I.9.d.4.a.	262
Søndergaard	Mogens		II.I.11.b.2.	264
Søndergaard	Mona		II.J.2.g.2.	277
Søndergaard	Morten	Pihl	II.J.2.d.1.b.	276
Søndergaard	Niels		II.J.2.e.	274, 276
Søndergaard	Niels	Jensen	II.I.2.	243, 246
Søndergaard	Niels Erik		II.I.2.b.1.	246
Søndergaard	Niels Peter		II.I.3.	243, 254
Søndergaard	Palle		II.I.2.e.3.	249, 250
Søndergaard	Per		II.I.1.a.3.a.	245
Søndergaard	Peter		II.I.1.b.2.a.	245
Søndergaard	Peter		II.I.2.b.	246
Søndergaard	Peter Ejvind		II.I.1.a.	244
Søndergaard	Petra Sofie		II.I.6.	243, 256
Søndergaard	Pouline		I.B.1.b.	50, 53
Søndergaard	Randi		II.I.2.a.1.	246
Søndergaard	Rikke		II.I.2.e.3.a.	250
Søndergaard	Steen	Hasenkam	II.I.1.a.3.	244, 245
Søndergaard	Steffen		II.J.2.d.2.a.	276
Søndergaard	Svend		II.I.9.d.	259, 261

Fødselsefternavn	Fornavn(e)	Mellemnavn(e)	Slægtsnr.	Side
Søndergaard	Svend		II.J.2.d.1.	275
Søndergaard	Søren		II.I.10.	243
Søndergaard	Søren Anton		II.J.2.g.	274, 277
Søndergaard	Søren Peder		II.I.11.	244, 262
Søndergaard	Tove		II.I.2.i.	246, 252
Søndergaard	Ulla		I.B.1.a.2.a.	52
Søndergaard	Ulla Joan Marie Palma		II.I.2.f.2.	250, 251
Søndergaard	Viggo		II.I.2.f.	246, 250
Søndergaard	Vitta Elisabeth		II.I.11.a.2.	263
Søndergaard	Winny Agnethe		II.I.2.f.1.	250
Sørensen	Abelone Kirstine		I.A.1.	18, 20, 22
Sørensen	Aksel	Hougaard	I.A.2.c.6.	34, 37
Sørensen	Alf		I.A.1.d.5.a.1.	28
Sørensen	Anders Klæng	Kallestrup	I.A.1.f.2.	31, 32
Sørensen	Anette	Sønderskov	II.A.9.a.2.b.	170
Sørensen	Ann	Riis	II.A.3.b.3.a.1.	103
Sørensen	Anna Elisabeth		I.A.1.b.4.	23, 25
Sørensen	Anna Margrethe		II.I.8.a.	257
Sørensen	Anna Valborg	Horup	I.A.1.a.5.	20, 21
Sørensen	Anne Mette	Omø	II.F.7.g.1.a.	222
Sørensen	Arne Georg		II.I.4.b.	254, 255
Sørensen	Asger		II.A.8.b.2.	162
Sørensen	Asger		II.F.4.e.1.b.	203
Sørensen	Benedikte		II.A.4.c.1.g.1.	115
Sørensen	Bent	Secher	I.A.2.c.3.a.	35
Sørensen	Bent Erik	Krarup	II.I.2.i.2.	252, 253
Sørensen	Bente		II.A.4.c.1.g.2.	115
Sørensen	Bente	Meyer	II.A.7.c.1.b.	146, 147
Sørensen	Bente Christina		II.F.4.e.1.c.	203
Sørensen	Betina	Friis	II.A.9.a.1.b.2.	170
Sørensen	Bettina	Sundbye	I.A.1.a.6.a.1.	21
Sørensen	Birgit	Horup	I.A.2.c.5.a.	36
Sørensen	Birgitte	Horup	I.A.1.a.7.b.	22
Sørensen	Birthe		II.A.4.c.1.c.1.	113
Sørensen	Birthe	Horup	I.B.2.e.1.a.	57
Sørensen	Brian	Friis	II.A.9.a.1.b.1.	170
Sørensen	Britta Viola		II.A.7.e.4.b.	152
Sørensen	Carina	Søndergaard	II.I.12.e.3.b.	268
Sørensen	Carsten		II.F.4.e.1.a.	203
Sørensen	Carsten	Horup	I.A.5.f.3.b.	49
Sørensen	Christa		I.A.1.d.7.	26, 28
Sørensen	Christian		II.A.8.b.2.a.2.	162
Sørensen	Christian	Omø	II.F.7.g.1.b.	222
Sørensen	Christine	Nørgaard	I.A.1.g.1.a.1.	32
Sørensen	Conny	Hougaard	I.A.2.c.6.a.	37
Sørensen	Dan Brian		I.A.1.d.4.b.	27
Sørensen	Dan Erik	Krarup	II.I.2.i.2.a.	253
Sørensen	Dennis	Lindegaard	II.F.7.c.4.b.2.	219
Sørensen	Dennis	Søndergaard	II.I.12.e.3.a.	268
Sørensen	Doris	Horup	I.A.1.a.3.	20
Sørensen	Dorthe	Horup	I.A.2.c.5.b.	36, 37
Sørensen	Dorthe	Horup	I.A.3.b.1.a.	44
Sørensen	Dorthe	Ibsen	II.A.7.c.2.a.	148

Fødselsefternavn	Fornavn(e)	Mellemnavn(e)	Slægtsnr.	Side
Sørensen	Dorthea Marie		I.A.1.e.	22, 30
Sørensen	Ejnar		II.I.4.a.	254
Sørensen	Elin	Meyer	II.A.7.c.1.d.	147, 148
Sørensen	Ellen	Dorph	I.A.1.d.3.b.	27
Sørensen	Elmar	Søndergaard	II.I.8.b.	257, 258
Sørensen	Elmer		I.A.1.d.4.	26, 27
Sørensen	Else Margrethe		II.A.4.c.1.h.	112, 115
Sørensen	Elsebeth	Hougaard	I.A.2.c.6.b.	37
Sørensen	Erik		II.A.4.c.1.f.	112, 114
Sørensen	Erik	Dorph	I.A.1.d.3.a.	27
Sørensen	Finn	Sønderskov	II.A.9.a.2.	169, 170
Sørensen	Flemming		II.A.8.b.2.c.	162
Sørensen	Flemming	Mølgaard	I.A.2.c.2.a.1.	35
Sørensen	Frede	Bo	II.A.7.c.4.a.	152
Sørensen	Gerda		I.A.2.c.1.	34
Sørensen	Gitte		II.A.9.a.1.c.	169, 170
Sørensen	Gitte	Gylling	II.A.4.c.5.c.4.	118
Sørensen	Gitte	Horup	I.A.5.f.1.c.	49
Sørensen	Gitte	Hougaard	II.F.5.e.1.b.	207
Sørensen	Gudrun		I.A.1.d.9.	26, 29
Sørensen	Gunna	Horup	I.A.1.b.3.b.	24, 25
Sørensen	Hanne		II.A.4.c.1.g.3.	115
Sørensen	Hanne		II.F.5.e.2.	206, 207
Sørensen	Hanne	Meyer	II.A.7.c.1.c.	146, 148
Sørensen	Hanne Birte		I.A.1.g.4.	32, 33
Sørensen	Hanne Merete		I.A.1.g.1.b.	32
Sørensen	Hans Henrik		II.I.4.a.1.a.	255
Sørensen	Hans-Curt		I.A.1.d.5.b.	28
Sørensen	Harald	Horup	I.A.3.b.1.	44
Sørensen	Helle	Elkjær	I.A.1.d.5.b.1.	28
Sørensen	Helle	Hougaard	II.F.5.e.1.a.	207
Sørensen	Henning	Yding	II.F.3.c.3.c.	194
Sørensen	Henrik		II.A.4.b.1.b.2.	111
Sørensen	Henrik	Gylling	II.A.4.c.5.c.3.	118
Sørensen	Henrik	Horup	I.A.5.f.1.a.	49
Sørensen	Henrik	Sønderskov	II.A.9.a.2.a.	170
Sørensen	Ib		II.A.4.c.1.d.	112, 114
Sørensen	Ib		II.A.9.a.1.b.	169, 170
Sørensen	Ib	Meyer	II.A.7.c.1.a.	146, 147
Sørensen	Inga	Horup	I.A.3.b.2.	44
Sørensen	Inga	Sønderskov	II.A.9.a.1.	169
Sørensen	Jacob		I.A.1.d.5.a.2.	28
Sørensen	Jakob	Nørgaard	I.A.1.g.1.a.2.	32
Sørensen	Jane	Riis	II.A.3.b.3.a.3.	103, 104
Sørensen	Jenny		I.A.1.d.4.a.3.	27
Sørensen	Jens		I.A.1.f.	22, 31
Sørensen	Jens	Dahl	II.A.4.c.1.d.1.	114
Sørensen	Jens	Kallestrup	I.A.1.f.2.a.	32
Sørensen	Jens	Tanholm	II.F.2.d.1.a.	189
Sørensen	Jens Arne	Horup	I.A.3.b.3.	44
Sørensen	Jens Christian		I.A.1.g.1.	32
Sørensen	Jens Peder		I.A.1.d.1.	26
Sørensen	Jesper	Houlberg	II.I.4.b.1.b.	255

Fødselsefternavn	Fornavn(e)	Mellemnavn(e)	Slægtsnr.	Side
Sørensen	Jette	Meyer	II.A.7.c.1.a.4.	147
Sørensen	Joakim		I.A.1.d.4.a.1.	27
Sørensen	Johannes	M.	I.A.1.g.	22, 32
Sørensen	Jonna		I.A.2.c.2.b.	35
Sørensen	Josephine		II.A.8.b.2.a.1.	162
Sørensen	Julius Christian	Horup	I.A.1.a.	20
Sørensen	Julius Kristian	Horup	I.A.1.a.6.	20, 21
Sørensen	Jytte	Secher	I.A.2.c.3.b.	35, 36
Sørensen	Kaj	Horup	I.A.1.a.7.	20, 22
Sørensen	Kaj Flemming		II.F.7.g.1.	222
Sørensen	Karin		II.A.8.b.2.b.	162
Sørensen	Karl		I.A.1.h.	22, 33
Sørensen	Karl	Horup	I.A.1.b.3.	23, 24
Sørensen	Karl Göran		I.A.1.d.4.a.	27
Sørensen	Kenneth Valentin		II.A.4.b.1.b.1.	111
Sørensen	Kenneth Renne		I.A.1.d.4.c.	27, 28
Sørensen	Kent	Meyer	II.A.7.c.1.e.2	148
Sørensen	Kim	Meyer	II.A.7.c.1.e.1.	148
Sørensen	Kirsten	Meyer	II.A.7.c.1.a.2.	147
Sørensen	Kirsten Johanne		II.A.4.c.1.i.	112, 116
Sørensen	Knud	Meyer	II.A.7.c.1.a.3.	147
Sørensen	Kristian		I.A.1.c.	22, 25
Sørensen	Lars		II.A.4.c.1.c.2.	113, 114
Sørensen	Lars		II.I.4.b.2.	255
Sørensen	Lars	Horup	I.A.1.a.7.a.	22
Sørensen	Lars	Horup	I.A.5.f.1.b.	49
Sørensen	Lars	Meyer	II.A.7.c.1.e.	147, 148
Sørensen	Laura	Horup	I.A.1.b.2.c.3.	24
Sørensen	Leif		I.A.2.c.2.a.	35
Sørensen	Leif		II.I.4.b.1.	255
Sørensen	Leif René		II.A.7.e.4.c.	152
Sørensen	Lene	Gylling	II.A.4.c.5.c.2.	117, 118
Sørensen	Leon	Horup	I.A.5.f.1.	49
Sørensen	Lilly		I.A.1.d.2.	26
Sørensen	Lilly Kamilla Oline		II.A.4.c.1.b.	112, 113
Sørensen	Lina	Riis	II.A.3.b.3.a.2.	103, 104
Sørensen	Line	Houlberg	II.I.4.b.1.c.	255
Sørensen	Lisbeth	Gylling	II.A.4.c.5.c.1.	117, 118
Sørensen	Lisbeth	Ornø	II.F.7.g.1.c.	222
Sørensen	Lise	Horup	I.A.1.b.3.a.1.	25
Sørensen	Lone		I.A.1.d.6.a.	28
Sørensen	Lone		II.A.9.a.1.a.	169
Sørensen	Lone	Kajhøj	I.A.1.a.4.a.	21
Sørensen	Lone	Kallestrup	I.A.1.f.1.	31
Sørensen	Lotte	Horup	I.A.5.f.3.a.	49
Sørensen	Lucia		II.A.4.c.1.e.	112, 114
Sørensen	Mads	Horup	I.A.1.b.2.c.2.	24
Sørensen	Maja	Horup	I.A.1.a.2.	20
Sørensen	Malene	Yding	II.F.3.c.3.a.	194
Sørensen	Malin Elisabeth		I.A.1.d.4.b.1.	27
Sørensen	Marie		I.A.2.c.4.	34, 36
Sørensen	Maria	Horup	I.A.1.b.2.c.1.	24
Sørensen	Mark	Horup	I.A.1.b.2.a.1.	24

Fødselsefternavn	Fornavn(e)	Mellemnavn(e)	Slægtsnr.	Side
Sørensen	Mette	Horup	I.A.5.f.4.b.	49
Sørensen	Mette Lene	Kajhøj	I.A.1.a.4.b.	21
Sørensen	Michael	Horup	I.B.2.e.1.b.1.	57
Sørensen	Niels	Yding	II.F.3.c.3.b.	194
Sørensen	Niels Jørgen		I.A.1.g.3.	32
Sørensen	Olaf	Tanholm	II.F.2.d.1.b.	189
Sørensen	Ole	Horup	I.A.1.a.1.a.	20
Sørensen	Ove	Horup	I.A.1.b.2.	23, 24
Sørensen	Palle		I.A.1.g.2.	32
Sørensen	Palle	Becher	I.A.1.g.3.a.	32
Sørensen	Peder Steen		I.A.1.g.1.a.	32
Sørensen	Per		II.A.4.c.1.f.1.	114
Sørensen	Per	Horup	I.A.1.b.2.c.	24
Sørensen	Per	Horup	I.A.5.f.2.	49
Sørensen	Per	Horup	I.B.2.e.1.b.	57
Sørensen	Per Kristian		I.A.1.d.4.e.	27, 28
Sørensen	Pernille	Helstrup	II.I.2.i.3.b.	253
Sørensen	Pernille	Kragh	I.A.1.a.7.a.2.	22
Sørensen	Peter		II.I.4.b.3.	255
Sørensen	Peter	Basse	II.I.4.c.	254, 255
Sørensen	Peter	Horup	I.A.1.a.6.a.	21
Sørensen	Peter	Horup	I.A.1.b.2.a.2.	24
Sørensen	Poul		II.A.4.c.1.a.	112
Sørensen	Poul		II.A.8.b.2.a.	162
Sørensen	Poul	Horup	I.A.1.b.2.a.	24
Sørensen	Poul Jørgen	Grønborg	II.J.1.b.2.	271
Sørensen	Poul-Erik		I.A.1.d.5.a.	28
Sørensen	Poula		I.A.1.d.8.	26, 29
Sørensen	Povl		I.A.1.d.	22, 26
Sørensen	Richard		I.A.2.c.3.	34, 35
Sørensen	Rikke	Fejrskov	II.F.4.e.1.a.1.	203
Sørensen	Rikke	Horup	I.A.5.f.4.a.	49
Sørensen	Robert	Horup	I.A.1.a.1.a.1.	20
Sørensen	Rune	Meyer	II.A.7.c.1.a.1.a.	147
Sørensen	Sanni	Horup	I.B.2.e.1.b.3.	57
Sørensen	Signe	Fejrskov	II.F.4.e.1.a.2.	203
Sørensen	Sine		I.A.1.d.5.a.3.	28
Sørensen	Sofie		I.A.1.d.4.a.2.	27
Sørensen	Sofie	Sandgaard	I.A.1.d.6.a.1.	28
Sørensen	Sonja	Sønderskov	II.A.9.a.3.	169, 170
Sørensen	Steen	Elkjær	I.A.1.d.5.b.2.	28
Sørensen	Steen	Secher	I.A.2.c.3.a.1.	35
Sørensen	Susanne Elisabeth		I.A.1.d.4.d.	27, 28
Sørensen	Svend		I.A.1.d.5.	26, 28
Sørensen	Svend	Horup	I.A.2.c.5.	34, 36
Sørensen	Svend Aage		II.A.4.c.1.g.	112, 115
Sørensen	Svend Arne	Krarup	II.I.2.i.4.	252, 253
Sørensen	Svend Erik		II.F.5.e.1.	206
Sørensen	Søren		I.A.1.b.	23
Sørensen	Søren	Dorph	I.A.1.d.3.	26, 27
Sørensen	Søren	Horup	I.A.1.b.2.b.	24
Sørensen	Søren	Horup	I.A.5.f.4.	49
Sørensen	Søren Christian		II.A.4.c.1.c.	112, 113

Fødselsefternavn	Fornavn(e)	Mellemnavn(e)	Slægtsnr.	Side
Sørensen	Søren Marinus		I.A.2.c.2.	34
Sørensen	Tage Svend	Horup	I.A.1.a.1.	20
Sørensen	Tanja	Sundbye	I.A.1.a.6.a.2.	21
Sørensen	Thomas	Horup	I.B.2.e.1.b.2.	57
Sørensen	Thomas	Houlberg	II.I.4.b.1.a.	255
Sørensen	Thomas	Sønderskov	II.A.9.a.2.c.	170
Sørensen	Tim Ove	Krarup	II.I.2.i.1.	252
Sørensen	Torben	Horup	I.A.1.b.3.a.	24
Sørensen	Tove	Sønderskov	II.A.9.a.4.	169, 170
Sørensen	Trine	Secher	I.A.2.c.3.b.1.	36
Sørensen	Ulrik	Helstrup	II.I.2.i.3.a.	253
Sørensen	Vagn		II.A.8.b.1.	162
Sørensen	Vagn	Horup	I.A.5.f.3.	49
Sørensen	Vagn Aage	Krarup	II.I.2.i.3.	252, 253
Sørensen	Vibeke	Meyer	II.A.7.c.1.a.1.	147
Sørensen	Vibeke	Mølgaard	I.A.2.c.2.a.2.	35
Sørensen	Viktor Lukas		I.A.1.d.4.b.2.	27
Sørensen	Villy		II.I.4.a.1.	254
Sørensen	Aage		I.A.1.d.6.	26, 28
Sørensen	Aage		II.I.4.d.	254, 255
Sørensen	Aage	Horup	I.A.1.a.4.	20, 21
Tarp	Henrik		I.C.7.a.2.a.	76
Tarp	Morten		I.C.7.a.2.c.	76
Tarp	Sofie	Strøbeck	I.C.7.a.2.b.1.	76
Tarp	Thomas		I.C.7.a.2.b.	76
Teilbæk	Mie	Sønderskov	II.H.2.c.4.a.	236
Therkildsen	Anna Kirstine		II.F.5.c.	204
Therkildsen	Asta Marie		II.F.5.g.	204, 208
Therkildsen	Bente		II.F.5.f.1.	207
Therkildsen	Christian	Morén	II.F.5.f.3.a.	208
Therkildsen	Claus	Bülow	II.F.5.h.2.b.	209
Therkildsen	Gudrun		II.F.5.e.	204
Therkildsen	Gunnar		II.F.5.h.	204, 208
Therkildsen	Jacob	Morén	II.F.5.f.3.b.	208
Therkildsen	Jens	Bülow	II.F.5.h.1.	208
Therkildsen	Jens Aage		II.F.5.b.	204
Therkildsen	Johannes		II.F.5.f.	204, 207
Therkildsen	Julie	Lyngby	II.F.5.h.1.c.	208
Therkildsen	Kirsten	Eberhard	II.F.5.b.1.	204
Therkildsen	Mikkel	Lyngby	II.F.5.h.1.b.	208
Therkildsen	Morten	Lyngby	II.F.5.h.1.a.	208
Therkildsen	Niels Ejnar		II.F.5.d.	204, 206
Therkildsen	Peder	Bülow	II.F.5.h.2.	208
Therkildsen	Per		II.F.5.f.3.	207, 208
Therkildsen	Rikke	Bülow	II.F.5.h.2.a.	209
Therkildsen	Ruth		II.F.5.f.2.	207
Therkildsen	Thorvald Magnus		II.F.5.a.	204
Thiel	Anne		II.J.5.b.2.b.	280
Thiel	Christian		II.J.5.b.2.a.	280
Tholstrup	Annette	Keller	II.F.2.h.1.a.	190
Tholstrup	Bodil		II.F.2.h.3.	190, 191
Tholstrup	Camilla	Ellebæk	II.F.2.h.2.a.	191
Tholstrup	Helge		II.F.2.h.2.	190, 191

Fødselsefternavn	Fornavn(e)	Mellemnavn(e)	Slægtsnr.	Side
Tholstrup	Henrik	Keller	II.F.2.h.1.b.	190
Tholstrup	Jørn		II.F.2.h.1.	190
Tholstrup	Peter	Ellebæk	II.F.2.h.2.b.	191
Thomassen	Bo		II.H.4.c.1.a.	242
Thomassen	Majbrit		II.H.4.c.1.b.	242
Thomassen	Michael		II.H.4.c.1.c.	242
Thomsen	Nicklas	Mondrup	II.I.2.g.2.b.1.	252
Thomsen	Anita		II.I.2.g.2.a.	251
Thomsen	Betina		II.A.9.b.1.a.	171
Thomsen	Brian		II.A.4.c.1.b.2.	123
Thomsen	Edvard Sørinus Jes		I.C.2.a.	62
Thomsen	Ellen Helene		I.C.2.b.	62, 63
Thomsen	Inger		I.C.2.a.1.	62
Thomsen	Lotte		II.A.4.e.1.b.1.	123
Thomsen	Peter	Greve	I.A.3.b.2.a.1.	44
Thomsen	Renee		II.I.2.g.2.b.	251, 252
Thomsen	Sandra	Grant	I.A.2.d.3.a.1.b.	39
Thomsen	Thomas	Grant	I.A.2.d.3.a.1.a.	39
Thomsen	Vibeke		II.A.9.b.1.b.	171
Thorsen	Anna Kathrine	Horup Lawsha	I.A.4.a.1.a.1.	45
Thorsen	Asta Ingeborg		II.J.1.c.	270, 272
Thorsen	Ellen Margrethe		II.J.1.b.	270, 271
Thorsen	Georg	Horup Lawsha	I.A.4.a.1.a.2.	45
Thorsen	Helga Johanne		II.J.1.d.	270, 273
Thorsen	Karna Elise		II.J.1.a.	270
Thorsen	Line	Kjærgaard	II.A.7.d.2.a.1.	149
Thorsen	Mille	Kjærgaard	II.A.7.d.2.a.2.	149
Thorsen	Morten	Grønborg	II.J.1.b.1.b.	271
Thorsen	Søren	Grønborg	II.J.1.b.1.a.	271
Thorsen (Sørensen)	Thomas	Grønborg	II.J.1.b.1.	271
Thorup	Christian		II.A.6.b.1.b.1.	136
Thorup	Christoffer		II.A.6.b.1.b.2.	136
Thuesen	Charlotte		II.I.2.b.2.a.	247
Thuesen	Marlene		II.I.2.b.2.b.	247
Thyrrestrup	Lykke		II.I.4.b.2.a.	255
Toft	Lena		II.A.4.d.1.b.1.	121
Torstensson	Lone		I.C.1.c.1.a.	61
Tronhjem	Nanna		II.F.3.e.2.a.	196
Tønnesen	Flemming	Hvid	II.A.8.d.3.b.	165
Tønnesen	Kirsten	Hvid	II.A.8.d.3.a.	165
Ullerichs	Anna	Dorph	I.A.1.d.3.b.1.	27
Vad-Nielsen	Anders		II.F.3.c.4.a.	195
Vad-Nielsen	Johan		II.F.3.c.4.c.	195
Vad-Nielsen	Lars		II.F.3.c.4.	194
Vad-Nielsen	Marianne		II.F.3.c.4.b.	195
Vand	Heidi		II.F.3.d.2.a.	195
Vand	Søren Anker		II.F.3.d.2.b.	195
Vervaeke	John Robert		I.C.3.d.2.b.	68
Vervaeke	Laura Jo		I.C.3.d.2.a.	68
Vester	Anne Dorthe		I.A.1.e.2.b.2.	31
Vester	Hans		I.A.1.e.2.b.	31
Vester	Jens Peter		I.A.1.e.2.b.1.	31
Vester	Ruth		I.A.1.e.2.a.	31

Fødselsefternavn	Fornavn(e)	Mellemnavn(e)	Slægtsnr.	Side
Vestergaard	Cato		I.A.2.c.2.b.2.b.	35
Vestergaard	Christina		I.A.1.e.1.a.1.	30
Vestergaard	Jan		II.A.7.a.2.a.2.	144
Vestergaard	Jeanette		II.A.7.a.2.a.1.	144
Vestergaard	Nicolai		I.A.1.e.1.a.2.	30
Vestergaard	Nicoline		I.A.2.c.2.b.2.a.	35
Vidkær	Iben Lin		II.H.3.a.1.c.	237
Vidkær	Jais Tim		II.H.3.a.1.b.	237
Vidkær	Kira Ann		II.H.3.a.1.a.	237
Vinter	Christoffer	Lindegaard	II.F.7.c.4.a.1.	218
Vinther	Birgitte		II.A.6.a.3.c.	135
Vinther	Flemming		II.A.6.a.3.b.	135
Vinther (Andersen)	Jørgen		II.A.6.a.3.	134, 135
Vinther	Susanne		II.A.6.a.3.a.	135
Vosper	Jennifer Lynn		I.C.3.f.4.a.	70
Vosper	Kayla Lillian		I.C.3.f.4.b.	70
Vosper	Krista Phyllis		I.C.3.f.4.c.	70
Værndal	Helle		I.D.2.b.2.b.	84
Værndal	Lone		I.D.2.b.2.a.	84
Wegener	Philip Andrew		I.C.3.b.3.d.1.	68
Weis	Annette		I.C.8.a.2.c.	79
Weis	Birgitte		I.C.8.a.2.b.	79
Weis	Inge		I.C.8.a.1.a.	78
Weis	Jens Ole		I.C.8.a.2.	78, 79
Weis	Michael		I.C.8.a.1.d.	78, 79
Weis	Peter		I.C.8.a.2.a.	79
Weis	Poul		I.C.8.a.1.	78
Weis	Susanne		I.C.8.a.1.c.	78
Weis	Sven Erik		I.C.8.a.3.	78, 79
Weis	Vibeke		I.C.8.a.3.a.	79
Westh	Patrick		I.B.2.c.2.f.1.	56
Yebes	Louise Aitana	Henriksen	I.C.8.c.2.a.1.	80
Aagaard	Annette		I.A.1.a.3.c.1.	21
Aagaard	Marianne		I.A.1.a.3.c.2.	21
Dødfødt pige			II.E.1.b.5.d.	181
Udøbt dreng			II.E.1.b.2.a.2.	181
Udøbt dreng			II.F.6.a.2.a.2.	211
Udøbt dreng			II.F.7.a.	214
Udøbt dreng			II.F.7.d.2.c.	220
Udøbt pige			II.A.9.a.1.b.3.	170
Udøbt pige			II.F.2.a.2.c.2.	186
Udøbt pige			II.F.4.a.2.a.2.	197
Udøbt pige			II.H.2.a.1.a.2.	228

1117 adresser – ordnet efter postnr.

Postnr.	By	Lokalitet	Adresse	Adresseringsnavn	Familie	Side
1116	København K.		Møntergade 16	Niels E. Jensen	I.A.	30, 31
1366	København K.		Nansensgade 90, 1.sal th.	Per B. Petersen	I.C.	73, 74
1620	København V.		Vesterbrogade 114 st.tv.	Jette B. Andersen	II.B.	178
1660	København V.		Dannebrogsgade 13 a	Lone Bonde	I.C.	61
1725	København V.		Esbern Snaresgade 7, 3.sal tv.	Annelise K. Andersen	II.A.	125, 130
1752	København V.		Tøndergade 24	Morten R. Rasmussen	II.B.	177, 178
1770	København V.		Carstensgade 70, 1.sal	Finn Hinrup	II.A.	119
1810	Frederiksberg C.		Platanvej 6, 3. sal	Søren D. Sørensen	I.A.	26, 27
1827	Frederiksberg C.		Mynstersvej 14 st.	Poul H. Sørensen	I.A.	24
1828	Frederiksberg C.		Martensensallé 11, 3.sal	Ellen D. Ullerichs	I.A.	27
1875	Frederiksberg C.		Amalievej 21	Peter Baatrup	I.C.	73
1879	Frederiksberg C.		H. C. Ørstedsvej 58, 2.sal th.	Lena B. Hein	II.I.	256, 257
1920	Frederiksberg C.		Forchhammersvej 13	Erik D. Sørensen	I.A.	27
2000	Frederiksberg		Hoffmeyersvej 9	Anni Jeppesen	II.A.	131, 132
2000	Frederiksberg		Pelargonievej 2, 2.sal th.	Ida K. Funch	II.A.	127, 128
2000	Frederiksberg		Philip Schousvej 19	Nanna Sejberg	II.A.	130
2100	København Ø.		Kristianiagade 22, 5.sal	Tina Revsbech	II.I.	251
2100	København Ø.		Strandboulevarden 12, 5.sal tv.	Tine Baatrup	I.C.	73
2200	København N.		Dagmarsgade 26, 4–176	Frank D. Isaksen	II.A.	143
2200	København N.		Tagensvej 55, 4.sal th.	Lasse G. Lading	II.F.	190
2300	København S.		Backersvej 134	Gorm Nielsen	II.F.	195
2300	København S.		Romdalsgade 11, 4.sal th.	Hanne Jensen	II.A.	168
2300	København S.		Tycho Brahes Allé 4 st.	Søren V. Jacobsen	II.B.	178
2400	København NV.		Tagensvej 196 a	Henriette Nilsson	II.F.	202
2450	København SV.	Otto Mønstedkoll.	Rektorparken 1, Vær. 116	Peter M. Raundal	II.A.	161
2450	København SV.		Straussvej 1	Marianne Schmidt	II.A.	125
2600	Glostrup		Fyrrehusene 66	Lisbeth Funch	II.A.	128
2600	Glostrup		Hovedvejen 172, 1.sal	Axel Funch	II.A.	125, 127
2600	Glostrup		Sportsvej 57, 2.sal th.	Poul P. Sejberg	II.A.	125, 129

Postnr.	By	Lokalitet	Adresse	Adresseringsnavn	Familie	Side
2600	Glostrup	Lejl 203	Sportsvej 62	Connie Jeppesen	II.A.	125
2600	Glostrup		Stubben 16, 2.sal tv.	Nelly Jeppesen	II.A.	122, 125
2600	Glostrup		Vestre Lindeskov 7	Claus Jeppesen	II.A.	125
2605	Brøndby		Brøndby Nordvej 123, 1.sal tv.	Sonja Thomsen	II.A.	123
2605	Brøndby		Brøndbyvestervej 44, 1.sal th.	Kim P. Sejberg	II.A.	129, 130
2605	Brøndby		Hermosavej 5	Marianne P. Prægel	II.A.	129
2605	Brøndby		Åparken 18	Mass H. Poulsen	II.A.	122
2610	Rødovre		Brunevang 25 st.tv.	Aksel J. Poulsen	II.A.	121, 122
2620	Albertslund		Blommegården 18	Erik Funch	II.A.	128
2620	Albertslund		Vædderens Kvarter 7 a	Anne M. Jensen	II.A.	128
2630	Tåstrup	Lejl. 128	Lindebo 21, 1.sal th.	Gudrun Haarup	I.D.	82, 84
2630	Tåstrup		Mågevej 9	Maria Værndal	I.D.	84
2630	Tåstrup	Høje Tåstrup	Hammeren 29	Henrik S. Hansen	II.A.	126
2635	Ishøj		Solvej 33	Peder Hausted	I.B.	55
2650	Hvidovre		Bredager 5 st.th.	Lotte Thomsen	II.A.	123
2650	Hvidovre		Greve Allé 44	Randi Svendsen	II.I.	246
2650	Hvidovre		Næsborgvej 46 st.tv.	Aage Poulsen	II.A.	116, 117
2650	Hvidovre		Risbro 3	Aksel P. Schmidt	II.A.	122, 125
2650	Hvidovre		Vojensvej 4	Berit Schmidt	II.A.	125
2660	Brøndby Strand		Tranumparken 50	Mette A. Heegaard	I.C.	79
2670	Greve		Godsparken 1	Else Rasmussen	II.H.	234
2670	Greve		Grønnegården 419	Ole Funch	II.A.	127, 128
2670	Greve		Grønnegården 580 b	Tom Funch	II.A.	128
2670	Greve		H. C. Jeppesensallé 13	Annette Johansen	II.A.	137
2670	Greve		Højager 8	Jannie Funch	II.A.	128
2670	Greve		Tejstgården 66	Bjarne Helbo-Jensen	II.H.	227
2680	Solrød Strand		Elleholmen 9	Kurt Poulsen	II.A.	116, 118
2680	Solrød Strand		Majsmarken 27	Christian Poulsen	II.A.	119, 120
2690	Karlslunde		Degnevænget 14	Inger Mølau	I.B.	55
2700	Brønshøj		Stenmaglevej 29	Mette R. Bendix	II.B.	177, 178
2700	Brønshøj		Virkefeltet 7	Niels H. Rasmussen	I.D.	81
2720	Vanløse		Ålykkevej 3 a	Gudrun M. Jensen	II.A.	143, 146
2730	Herlev		Dildhaven 11 st.th.	Jan S. Hansen	II.A.	126
2730	Herlev		Sønderhavevej 12	Louise Bisgaard	I.B.	50

Postnr.	By	Lokalitet	Adresse	Adresseringsnavn	Familie	Side
2730	Herlev		Sønderhavevej 12	Tage Bisgaard	I.B.	51
2750	Ballerup		Grantofteparken 812	Kim Paulsen	II.A.	111
2750	Ballerup		Grantofteparken 828	Majbrit Sørensen	II.A.	111
2750	Ballerup	Egebjerg	Dyndsagervej 18	Flemming S. Rasmussen	II.I.	264
2760	Måløv		Æblevangen 48	Jimmy Bisgaard	I.B.	51
2765	Smørum		Pærevangen 16, 2.sal th.	Berit S. Olsen	II.A.	129
2791	Dragør	St. Magleby	Skovvej 1	Annemarie Larsen	I.A.	30, 31
2800	Lyngby		Boveskovvej 7	Bent Jensen	II.A.	150
2800	Lyngby		Pilevad 3	Ellen M. Hald	I.A.	42
2800	Lyngby		Sandkrogen 30	Annie B. Pedersen	II.E.	180
2820	Gentofte	Lejl. 4	Ved Bommen 28	Anni T. Pedersen	II.A.	126
2820	Gentofte		Ved Ungdomsboligerne 52, 2.sal	Kirsten B. Olsen	II.A.	123, 124
2860	Søborg		Munkegårdsvej 24	Torben Hald	I.A.	42
2860	Søborg		Niels Finsensallé 92, 2.sal tv.	Dorte K. Poulsen	II.A.	168
2900	Hellerup		Høyrups Allé 2	Lina R. Amtrup	II.A.	103, 104
2930	Klampenborg		Sølystvej 4 b	Karin Jensen	II.A.	144, 145
2930	Klampenborg		Tårbæk Strandvej 105 L	Jan B. Petersen	I.C.	73
2950	Vedbæk		Ellesvinget 79	L. Mai-britt Sejberg	II.A.	125, 130
2950	Vedbæk	Trørød	Bueager 12	Per Baatrup	I.C.	72, 73
3050	Humlebæk		Bogårdsvej 117	Tim O. K. Sørensen	II.I.	252
3050	Humlebæk		Oscar Brunsvej 3	Ebba L. Torstensson	I.C.	60
3230	Græsted		Dønnevældevej 21	Bjarne Jensen	II.F.	219
3230	Græsted		Græstedpark 14	Sv. Aa. Jensen	II.F.	215, 219
3230	Græsted		Mårumvej 14	Anne Grethe Larsen	II.F.	219, 220
3250	Gilleleje		Husmandsvejen 34	Nils A. Henriksen	I.C.	79
3400	Hillerød		Hjulmagervej 13	Anders K. K. Sørensen	I.A.	31, 32
3400	Hillerød		Jespervej 204	Inge Collatz	I.B.	51
3450	Allerød		Lillegårdsvej 6	Gitte Christensen	II.F.	199
3450	Allerød	Blovstrød	Klintevej 11	Knud Aa. Lading	II.F.	189, 190
3460	Birkerød		Hovedgaden 31 a, 2.sal th.	Hanne G. Lading	II.F.	190
3460	Birkerød		Kajerødhave 35	Dorthe Joost	I.A.	42
3460	Birkerød		Lillevang 16	Dorthe Svenningsen	II.J.	275
3460	Birkerød		Munkerisparken 26	Helge Dissing	II.H.	235
3460	Birkerød		Traneholmen 13	Hanne B. Foghsgaard	I.A.	32, 33

Postnr.	By	Lokalitet	Adresse	Adresseringsnavn	Familie	Side
3480	Fredensborg		Jernbanegade 19	Karen Nielsen	II.J.	279
3480	Fredensborg		Vilhelmsro 442	Preben W. Christensen	II.A.	136, 137
3480	Fredensborg	Sørup	Rønnevej 12	Esther Christensen	II.A.	135, 136
3480	Fredensborg	Nødebo	Sportsvej 33	Allan D. Isaksen	II.A.	143
3500	Værløse		Brunsøvej 25	Charlotte Sejberg	II.A.	127
3540	Lynge	Vassingerød	Bøgevangen 19	Frede Bisgaard	I.B.	51
3600	Frederikssund	Store Rørbæk	Morbærvænget 37	Dorthe H. Petersen	I.A.	36, 37
3670	Veksø Sj.	"Brønstedhus"	Slotsgyden 22	Grethe H. Hansen	II.B.	173, 174
3700	Rønne		St. Torvegade 1	Bjarne M. Pedersen	II.A.	139, 140
3700	Rønne		Stengade 29	Brian Sejberg	II.A.	127
3700	Rønne		Vibevangen 6	Kirsten M. Sejberg	II.A.	126, 127
3720	Åkirkeby		Lindevej 1	Kirsten M. Jørgensen	II.F.	214, 215
3720	Åkirkeby	"Smørmosegård"	Sosevejen 7	Ivar L. Jørgensen	II.F.	215, 216
3720	Åkirkeby		Tulipanvej 4	Troels M. Jørgensen	II.F.	215, 216
3730	Neksø		Bødtgervej 8	Lis-Beth Hansen	II.F.	215, 216
4000	Roskilde	Stue 13.	Astersvej 19	Hans Chr. Sejberg	II.A.	127
4000	Roskilde		Havelodden 54	Lillian Haarup	I.D.	84
4000	Roskilde		Horsehøj 55	Lis R. Thorup	II.A.	136
4000	Roskilde		Klostervang 2	Herdis Clausen	I.C.	72, 74
4000	Roskilde		Klostervang 2	Lena Olsen	I.C.	74
4000	Roskilde	Himmelev	St. Valbyvej 10	Anne-Marie Vidkjær	II.H.	237
4000	Roskilde	Jyllinge	Parketvej 8	Birgitte E. Sejberg	II.A.	126, 127
4000	Roskilde	Veddelev	Elleorevej 11	Ellen Nielsen	I.C.	72, 74
4000	Roskilde	Veddelev	Oksholm 20	Birgit Andreasen	II.A.	137, 138
4000	Roskilde	Vor Frue	Møllevænget 15	Kristian Johnsen	II.A.	150, 151
4040	Jyllinge		Finnjollevej 18	Sv. A. K. Sørensen	II.I.	252, 253
4050	Skibby		Degnebakken 24	Kristense Johansen	II.A.	135, 137
4050	Skibby		Venslev Huse 13	Hanne Andersen	II.A.	137
4050	Skibby	Gershøj	Agervang 13	Niels W. Christensen	II.A.	136
4050	Skibby	Gershøj	Gershøjvej 105	Frits M. Jensen	II.A.	136
4050	Skibby	Gershøj	Gershøjvænge 6	Ellen M. Jensen	II.A.	135
4050	Skibby	Gershøj	Valdemarsvej 4	Hugo W. Christensen	II.A.	136
4070	Kirke Hyllinge		Karlebyvej 206	Bent W. Christensen	II.A.	136
4100	Ringsted		Næstvedvej 201	Ulrik Horup	I.A.	23

Postnr.	By	Lokalitet	Adresse	Adresseringsnavn	Familie	Side
4100	Ringsted		Sct. Gertrudsvej 1	Jens Kr. Horup	I.A.	23
4130	Viby Sj.	Dåstrup	Gretevej 2	Vagn P. Sejberg	II.A.	129, 130
4160	Herlufmagle	Thybjerglille	Plantagevej 18	Svend Søndergaard	II.J.	275
4180	Sorø		Søholm 20	May-Britt Laugesen	II.I.	257
4180	Sorø		Søskovvej 27	Lars-Erik Horup	I.A.	23
4200	Slagelse		Anne Marievej 18	Doris H. Christensen	II.H.	227
4200	Slagelse		Nordre Ringgade 14	Kirstine H. Jensen	II.H.	226, 227
4200	Slagelse		Strudsbergsvej 9	Verner Poulsen	II.A.	135, 138
4262	Sandved		Nyrupvej 8	Greta V. Hansen	II.F.	215, 216
4281	Gørlev, Sj.	"Ågård"	Ågårdvej 11	Lone K. Olsen	I.A.	31
4295	Stenlille		Stenmaglevej 39	Karen M. Pedersen	II.A.	125, 128
4340	Tølløse		Østergade 139	Anna G. Sejberg	II.A.	129
4350	Ugerløse		Lilleskovvej 26	Jan Q. Poulsen	II.A.	117
4350	Ugerløse		Tjørnholm 15	Helle L. S. Hansen	II.A.	129
4390	Vipperød		Ahornvej 47	Jørgen O. Hausted	I.B.	55
4440	Mørkøv		Ibsvej 12	Inge B. Hansen	II.A.	126
4520	Svinninge		N. V. E. 11, 1.sal	Kamma Poulsen	II.A.	117, 118
4583	Sj. Odde		Søndervangsvej 20	Linda B. Olsen	II.A.	124
4583	Sj. Odde	Havnebyen	Dallerupsvej 14	Jens B. Olsen	II.A.	123, 124
4591	Føllenslev	Havnsø	Møllehøj 39	Liselotte S. Hansen	II.A.	126
4600	Køge		Krogsbækvænge 1	Dan P. Sejberg	II.A.	129, 130
4600	Køge		Vedskøllevej 100	Anne L. Rasmussen	I.D.	80
4600	Køge	Ølsemagle Strand	Tranekærvej 2	Niels M. Poulsen	II.A.	119
4621	Gadstrup		Hyldevænget 5	Peter Aurup	I.C.	61
4622	Havdrup		Skyttemarken 24	Anna K. Poulsen	II.A.	112, 119
4623	Ll. Skensved		Egernets Kvarter 3	Kaj Chr. Sejberg	II.A.	126, 127
4623	Ll. Skensved		Overdrevet 4	Jens R. Sejberg	II.A.	126
4681	Herfølge		Vordingborgvej 130 a	K. Margrethe Poulsen	II.A.	119
4682	Tureby	Algestrup	Solvænget 17	Majbrit Sejberg	II.A.	126
4690	Haslev		Gildringparken 51	Kurt Kristoffersen	I.B.	58
4690	Haslev		Grøndalsvej 34	Heidi Kristoffersen	I.B.	58
4690	Haslev		Tjørneparken 57	Ingrid Hausted	I.B.	54, 55
4700	Næstved		Fasanvej 16	Jens Bisgaard	I.B.	51
4700	Næstved		Frøstjernevej 50	Anni Bisgaard	I.B.	51

Postnr.	By	Lokalitet	Adresse	Adresseringsnavn	Familie	Side
4700	Næstved		Maglegårdsvej 16	Per B. Olsen	II.A.	123, 124
4700	Næstved		Østergade 12 b, 1.sal th.	Jenny Olsen	II.A.	122, 123
4733	Tappernøje	Brøderup	Fasanvænget 4	H. Lisbeth Jensen	II.I.	260
4800	Nykøbing F.		Oustruplundvej 18	Hanne S. Holm	II.B.	176
4913	Horslunde		Rødkildevej 5	Henny Jensen	II.A.	168
5200	Odense V.		Juelsmindevej 6	Else V. Forsing	II.A.	134, 135
5200	Odense V.		Middelfartvej 115	Anne B. Rasmussen	I.D.	81
5210	Odense NV.	Korup	Rugårdsvej 411	Lars Hinrup	II.A.	119
5260	Odense S.		Stenløkken 15	Jens Chr. Sørensen	I.A.	32
5260	Odense S.	Højby	Højbyvej 38	Peder S. Sørensen	I.A.	32
5300	Kerteminde		Kristine Rudesvej 15, 1.sal	Leif H. Poulsen	II.A.	121, 122
5471	Søndersø		Birkemosevej 80	Finn Møller	I.A.	28, 29
5491	Blommenslyst		Bøllemosegyden 144	Karen J. Nielsen	I.C.	75
5492	Bred	"Bøgedal"	Bredgade 46	Per Fink Nielsen	II.H.	229
5500	Middelfart		Hovedvejen 43	Karin V. Christensen	II.J.	272
5550	Langeskov		Glentevænget 16	Verner J. Poulsen	II.A.	120, 121
5550	Langeskov		Pilelunden 40	Lis H. Larsen	II.A.	121, 122
5690	Tommerup		Smedevænge 15	Torben Kristensen	II.F.	208
5690	Tommerup	Verninge	Violvej 10	Tove S. Pedersen	II.H.	231, 232
5700	Svendborg		Bjørnøvej 48	Torsten H.-Nielsen	II.J.	270, 271
5700	Svendborg		Sanddalsvænget 10 e	Ole K. P. Fink	II.H.	228, 231
5700	Svendborg		Sundvænget ??	Hanne M. Sørensen	I.A.	32
5700	Svendborg		Vestergade 109	Charlotte E. Nielsen	II.J.	271
5700	Svendborg		Vestergade 149	Bente C. Sørensen	II.F.	203
5700	Svendborg	Lundby	Lundbyvej 72	Karin B. Holm	II.E.	180
5750	Ringe	Sdr. Højrup	Hovedvejen 49	Britta V. Sørensen	II.A.	152
5792	Årslev		Tarupvej 29	Karen L. Jørgensen	II.F.	195
5792	Årslev	Nr. Lyndelse	Rosenvænget 10	Inge R. Filt	I.A.	38, 39
5800	Nyborg		Hjortevænget 73	Janne V. N. Christensen	II.A.	135
5800	Nyborg	Refsvindinge	Bækvænget 12 b	Jørgen H. Nielsen	II.B.	174
5892	Gudbjerg Sydfyn		Byvej 25	Knud T. P. Fink	II.H.	228, 230
5953	Tranekær	Lohals	Familien Knudsensvej 9	Tonny Poulsen	II.A.	120
5953	Tranekær	Tullebølle	Tullebølle Bygade 103	B. Rigmor Fink	II.H.	228
6000	Kolding		Alpetoppen 43	Anna L. Pedersen	I.B.	55, 56

Postnr.	By	Lokalitet	Adresse	Adresseringsnavn	Familie	Side
6000	Kolding		Birkeallé 11	Aage Poulsen	II.A.	135, 138
6000	Kolding		Fjordvej 99	Gitte L. Sørensen	I.A.	32
6000	Kolding		Heimdalsvej 12	Dorthe Boyesen	II.A.	148
6000	Kolding		Jovavej 22	Jan Poulsen	II.A.	138
6000	Kolding	Bramdrupdam	Januarvænget 35	Grethe Poulsen	II.A.	138
6100	Haderslev		Allégade 9	Mette B. Davidsen	II.I.	257
6100	Haderslev		Kongevej 73	Anette R. Johnsen	II.A.	150, 151
6100	Haderslev		Sydhavnsvej 20	Svend Jungersen	II.J.	277
6200	Åbenrå	Stubbæk	Bygaden 7	Niels Horup	I.D.	83
6230	Rødekro		Mjølsvej 5	Annette H. Jensen	I.A.	44
6230	Rødekro	Hjordkær	Blomstervænget 23	Herdis E. Matzen	II.F.	198
6240	Løgumkloster		Mølleparken 149	Anna Lise Nielsen	II.F.	221, 222
6270	Tønder		Alexandrinevej 5	Søren Johnsen	II.A.	150
6270	Tønder		Kongevej 19, 3.sal	Lars F. Hansen	II.H.	231
6270	Tønder		Leosallé 63	Ernst Poulsen	II.A.	116, 118
6270	Tønder		Plantagevej 16	Poul J. G. Sørensen	II.J.	271
6280	Højer	V. Gammelby	Højervej 21	Birgit B. Lund	I.C.	63
6360	Tinglev		Skovfennen 13	Tove G. Hansen	II.H.	228, 230
6430	Nordborg	Elstrupskov	Fladbækvej 31 a	Claus Andersen	II.A.	153
6430	Nordborg	Sjellerup	Vesterled 63	Karen M. Jørgensen	II.F.	198, 201
6470	Sydals	Mjang	Mjang Bygade 7	Flemming Andersen	II.A.	153
6470	Sydals	Mjang	Mjang Bygade 9	Grethe A. Andersen	II.A.	152
6470	Sydals	Mjang	Nedergaden 1	Lars R. Petersen	II.F.	193, 194
6470	Sydals	Mjang	Nedergaden 2	Edel R. Petersen	II.F.	192, 193
6470	Sydals	Mjang	Nedergaden 4	Per R. Petersen	II.F.	193
6510	Gram	Fole	Stampemøllevej 22	Anni B. Davidsen	II.I.	257
6622	Bække		Asbo Byvej 2	Tove Sørensen	II.I.	257, 258
6630	Rødding		Holtevej 12	Birgitte N. Follmann	II.A.	113
6630	Rødding		Jelsvej 3	Kurt N. Andersen	II.A.	113
6630	Rødding		Rødding Lindeallé 15	Lilly K. O. Andersen	II.A.	112, 113
6630	Rødding	Jels	Mølleparken 31	Aase L. Dahl	II.I.	247, 248
6630	Rødding	Jels	Søndermarken 6	Anne M. Dammose	II.I.	248
6650	Brørup		Nørregade 92	Joan R. Nielsen	II.H.	239, 240
6650	Brørup		Nørrevænget 3	Preben R. V. Nielsen	II.H.	239

Postnr.	By	Lokalitet	Adresse	Adresseringsnavn	Familie	Side
6670	Holsted		Ribevej 3	Inge H. Furholt	II.A.	155
6670	Holsted		Treagervej 2	Michael R. Nielsen	II.H.	239, 240
6700	Esbjerg		Carit Etlars Allé 25	Jørgen Vinther	II.A.	134, 135
6700	Esbjerg		Lorens Møllersvej 30	Marianne Thomsen	I.A.	39
6700	Esbjerg		Lykkegårdsvej 12 a, 1.sal tv.	Jan M. Kristensen	II.I.	244
6700	Esbjerg		Norgesgade 43, 2.sal th.	Bente Sørensen	II.A.	115
6700	Esbjerg		Spangsberggade 36 st.	Johanne Poulsen	I.A.	37, 39
6700	Esbjerg		Spangsbjerghaven 79	Niels-Jørn Gadeberg	I.A.	40
6700	Esbjerg	Sædding	Carl Andersensvej 4	Bodil Gadeberg	I.A.	39
6705	Esbjerg Ø.		Navrupvej 20 st.m.	Jan Th. Jensen	II.H.	240
6705	Esbjerg Ø.		Uglvigvej 5	Søren H. Filt	I.A.	38, 39
6705	Esbjerg Ø.		Uglvigvej 5 st.	Jørgen Poulsen	I.A.	39
6705	Esbjerg Ø.		Vølundsvej 6	Poul B. Olsen	II.A.	123
6710	Esbjerg V.		Matrosvænget 86	Benedikte Sørensen	II.A.	115
6710	Esbjerg V.		Skippervænget 16	Svend Aa. Sørensen	II.A.	112, 115
6731	Tjæreborg		Sønderager 18	Elin Rossen	II.A.	154
6740	Bramminge	"Elhuset"	Industrivej 33	Inge Andersen	I.D.	85
6771	Gredstedbro		Blomstergangen 11	Morten S. Søberg	II.A.	129
6771	Gredstedbro		Havremarken 2	Eddy K. S. Søberg	II.A.	129
6780	Skærbæk		Åbenråvej 14	Peter V. Johnsen	II.A.	142, 155
6800	Varde		Mølledammen 56	Dorthe H. Rosekamp	I.A.	44
6800	Varde	Næsbjerg	Hovedgaden 37	Thea Filt	I.A.	37
6800	Varde	Næsbjerg	Skoleparken 54	Elin Jepsen	I.A.	38
6800	Varde	Skonager	Varde Landevej 74	Gunnar R. Filt	I.A.	38
6893	Hemmet	Sdr. Vium	"Agerbo"	Svend H. Filt	I.A.	38
6893	Hemmet	Sdr. Vium	Esbølvej 34	Erik Sørensen	II.A.	112, 114
6900	Skjern		Dalbrinken 6	Bodil Dorph	I.C.	77
6940	Lem St.	Højmark	Hindhedevej 4	Ruth S. Bukholt	II.I.	260
6950	Ringkøbing		Markskellet 43	Annette B. Albertsen	II.I.	256
6950	Ringkøbing		Tangsvej 18	Hans S. Larsen	II.I.	247, 249
7000	Fredericia		Dreyersvænget 14	Bent E. K. Sørensen	II.I.	252, 253
7000	Fredericia		Hannerupvænget 29	Jette S. Teilbæk	II.H.	235, 236
7000	Fredericia		Prangervej 68	Else Nielsen	II.H.	228, 235
7000	Fredericia		Riddergade 15, 2.sal tv.	Tove Sørensen	II.I.	246, 252

Postnr.	By	Lokalitet	Adresse	Adresseringsnavn	Familie	Side
7000	Fredericia		Skjoldborgsvej 15	Rudi S. Nielsen	II.H.	235, 236
7000	Fredericia		Søndermarksvej 100, 2.sal	Runa L. Ligaard	II.H.	228, 229
7000	Fredericia		Thorvaldsensvej 111	Mogens Hansen	II.A.	116
7000	Fredericia		Trelde Næsvej 215	Jytte Oxbøll	II.H.	237
7000	Fredericia	Erritsø	Kildeparken 8	Ella A. S. Jensen	II.I.	256
7000	Fredericia	Erritsø	Kildeskoven 14	Asger Sørensen	II.F.	203
7000	Fredericia	Taulov	Højrupvej 16	Grethe Fink Nielsen	II.H.	228, 229
7000	Fredericia	Taulov	Østergade 6	Jens F. Nielsen	II.H.	229, 230
7080	Børkop		Buen 29	Helle Lund	II.I.	247
7080	Børkop	Johansens Planteskole	Tommervej 15	Niels Ohm	II.J.	278
7100	Vejle		Bøgumvej 57	Kirsten M. Hansen	II.A.	112, 116
7100	Vejle		Elsdyrvej 6	Anna M. Sørensen	II.I.	257
7100	Vejle		Fredericiagade 16	Lars K. Jensen	II.A.	133
7100	Vejle		Fredericiavej 86, 1b	Anne M. Jungersen	II.J.	278
7100	Vejle		Høgsholtvej 14	Grethe Jakobsen	II.A.	112, 120
7100	Vejle		Koldingvej 38	John F. Hansen	II.H.	231
7100	Vejle		Kong Hansvej 6	Alma Sørensen	II.I.	254
7100	Vejle		Moldevej 11, 3.sal tv.	Freddy Madsen	II.A.	117
7100	Vejle		Ribe Landevej 66	Ole Andersen	II.A.	116
7100	Vejle		Ribe Landevej 66	Hans Poulsen	II.A.	112, 120
7100	Vejle		Skovgade 25	Niels Aa. S. Rasmussen	II.B.	176
7100	Vejle		Snerlevej 9	Niels J. S. Rasmussen	II.B.	176
7100	Vejle		Tyttebærvej 3	Else Jensen	II.A.	133
7100	Vejle		Uranusvej 50	Ruth Esbensen	I.A.	31
7100	Vejle		Violvej 16	Martha M. Hinrup	II.A.	112, 119
7100	Vejle	Lejl. 16	Ydunsgade 4 b	Thomas Løwenskov	II.A.	117
7100	Vejle	Grejsdalen	???	Leif R. Sørensen	II.A.	152
7100	Vejle	Horsted	Horstedvej 235	Annalisa Sørensen	II.A.	150, 152
7100	Vejle	Ødsted	Vorkvej 117	Lisa-Lotte N. Andersen	II.A.	113
7120	Vejle Ø.	Bredballe	Majsvangen 5	Ove Hugger	II.F.	217, 219
7130	Juelsminde		Gramvej 14	Bodil Lassen	I.C.	63, 64
7160	Tørring	Tørring Autoophug	Egholmsvej 8	Margrethe Madsen	I.C.	63, 64
7160	Tørring	Ølholm	Skolevej 66	Alice Frederiksen	II.I.	261
7160	Tørring	Åle	Ålevej 81	Orla Bo Andersen	I.A.	25

Postnr.	By	Lokalitet	Adresse	Adresseringsnavn	Familie	Side
7171	Uldum	V. Ørum	Skanderborgvej 29	Charlotte Ligaard	II.H.	229
7200	Grindsted		Tranebærvej 15	Ida Kjeldsen	I.D.	85
7200	Grindsted	Tofterup	Kratbakken 13	Anne G. Hansen	II.A.	141
7300	Jelling	"Themgården"	Hvejselvej 20	Lars A. Ogstrup	I.D.	81
7323	Give		Kløvervænget 10	Grethe V. Madsen	II.I.	247, 249
7330	Brande		Engtoften 57	Inge J. Madsen	II.I.	247, 248
7330	Brande		Engtoften 74	Tom S. Larsen	II.I.	247, 248
7330	Brande		Gl. Arvadvej 12	Jan P. Madsen	II.I.	248
7330	Brande		Præstelunden 17	Ella S. Larsen	II.I.	246, 247
7330	Brande		Præstelunden 21	Finn S. Larsen	II.I.	247, 249
7330	Brande		Åvænget 3	Kim P. Lange	II.I.	248
7361	Ejstrupholm	Midtjysk Ungdomsskole	Vestergade 65	Inge V. Rasmussen	II.I.	245
7400	Herning		Hans Egedesvej 40	Henning Meyer	II.A.	108
7400	Herning		Platanvej 22	Gudrun Sørensen	I.B.	57
7400	Herning	Sinding	Sinding Hovedgade 23	Ruth Schnieber	II.A.	116, 117
7430	Ikast		H. C. Andersensvej 53	John Christiansen	I.A.	26, 27
7430	Ikast		Poul Gernessvej 65	Per H. Sørensen	I.B.	57
7470	Karup J.		Åbakkevej 5	Lone Krause	II.H.	240
7500	Holstebro		Godthåbsvej 14, 1.sal	Søren P. Schmidt	II.A.	124, 125
7500	Holstebro		Langelinie 3	Lisbeth H. Filt	I.A.	38
7500	Holstebro		P. O. Pedersensvej 36	Kaj Horup	I.A.	47
7500	Holstebro	"Vester Hvamgård"	Nr. Hvamvej 1	Peder P. Schmidt	II.A.	122, 124
7500	Holstebro	Mejrup	Kobberupvej 1	Jonna H. Jensen	I.A.	48
7500	Holstebro	Skave	Hesselåvej 4	Ole F. Nielsen	II.H.	233, 234
7500	Holstebro	Skave	Nørrevang 9	Karen Pedersen	II.A.	124
7800	Skive		Kirkeallé 90, 1.sal	Karen E. Andersen	I.A.	33
7800	Skive		Porshøjvej 2 a	Svend S. Jensen	II.I.	266
7800	Skive		Skjoldborgsvej 32	Kirsten J. Høming	II.A.	112, 116
7800	Skive	Krejbjerg	Buksager 20	Svend O. Horup	I.B.	57
7870	Roslev	Thise	Eskjærvej 2	Poul R. Jeppesen	II.A.	141, 142
7870	Roslev	Thorum	Guldkysten 9	Peter Frederiksen	II.A.	115
7900	Nykøbing M.	Tæbring	Birkkærvej 7	Anders Hjortshøj	II.F.	207
8000	Århus C.		Assensgade 32, 3.sal	Birte Lind	I.D.	83
8000	Århus C.		Augustenborggade 19, st.	Mette Bisgaard	I.A.	20

Postnr.	By	Lokalitet	Adresse	Adresseringsnavn	Familie	Side
8000	Århus C.		Augustenborggade 19, 4.sal	Tina Bisgaard	I.A.	20
8000	Århus C.		Carl Bertelsensgade 8	Thomas Tarp	I.C.	76
8000	Århus C.		Dr. Margrethesvej 15	Anita E. Lykkeberg	II.F.	212
8000	Århus C.		Dybbølgade 20	Marie Holst	I.A.	34, 35
8000	Århus C.		Europaplads 6	Brian Mouritsen	II.A.	166, 167
8000	Århus C.		F. G. E. Rostrupsvej 8 b	Lars H. Sørensen	I.A.	22
8000	Århus C.		Fredensgade 29	Anette Poulsen	II.A.	165
8000	Århus C.		Frederiksallé 102, 2.sal	Henrik D. Jørgensen	II.F.	222, 223
8000	Århus C.		Godthåbsgade 8	Tina Nielsen	II.A.	166
8000	Århus C.		Grønnegade 82, 7.sal	Ellen M. Pedersen	II.A.	107, 108
8000	Århus C.		Hans Brogesgade 18	Hanne R. Jensen	II.F.	198
8000	Århus C.		Hemingvej 13, 2.sal tv.	Karsten Jeppesen	II.F.	184, 185
8000	Århus C.		Hjortensgade 19	Lene Jensen	II.A.	144, 145
8000	Århus C.		Jægergårdsgade 132	Mogens H. Nielsen	II.A.	164
8000	Århus C.		Kildegården 11	Jesper R. Rasmussen	II.B.	177
8000	Århus C.		Langelandsgade 4, 2.sal	Pia R. Møller	II.F.	193
8000	Århus C.		Langelandsgade 15	Susanne E. Petersen	I.A.	42
8000	Århus C.		Langelandsgade 16	Helle Aurup	I.C.	61
8000	Århus C.		Langelandsgade 54	Per Sørensen	II.A.	114
8000	Århus C.		Langenæsallé 78, 3.sal tv.	Lars E. Andersen	II.B.	178
8000	Århus C.		M. P. Bruunsgade 41	Tina K. Christensen	II.J.	272
8000	Århus C.		Marselisborg Allé 8 a.	Michael Weis	I.C.	78, 79
8000	Århus C.		Marstrandsgade 12	Jørgen F. Nielsen	I.A.	35
8000	Århus C.		Marstrandsgade 19	Flemming H. Larsen	I.C.	77
8000	Århus C.		Martin Vahlsvej 20	Kaj H. Sørensen	I.A.	20, 22
8000	Århus C.		Nordborggade 26, 2.sal tv.	Aage H. Sørensen	I.A.	20, 21
8000	Århus C.		Nordborggade 27 st.th.	Lars Sørensen	II.A.	113, 114
8000	Århus C.		Nordborggade 42	Else K. Pedersen	II.A.	107
8000	Århus C.		Oddervej 13	Kirsten Bisgaard	I.A.	20
8000	Århus C.		Ove Gjeddesgade 1	Bente E. Pedersen	II.F.	212, 213
8000	Århus C.		Rudolph Wulffsgade 15	Helle Bærentsen	I.A.	36
8000	Århus C.	"Rosengården"	Silkeborgvej 34	Eva Sørensen	I.A.	20, 21
8000	Århus C.		Silkeborgvej 46	Steen S. Sørensen	I.A.	35
8000	Århus C.		Silkeborgvej 60	Thomas Olsen	I.C.	62, 63

Postnr.	By	Lokalitet	Adresse	Adresseringsnavn	Familie	Side
8000	Århus C.		Silkeborgvej 102, 2.sal	Aage Sørensen	II.I.	254, 255
8000	Århus C.		Skanderborgvej 94	Charlotte Nielsen	II.A.	166
8000	Århus C.		Skolegade 30	Jesper Hagelquist	I.A.	26
8000	Århus C.		Spanien 15 b	Inger K. Meyer	II.A.	107, 108
8000	Århus C.		St. St. Blichersgade 28, 3.sal	Susanne Mortensen	II.I.	261
8000	Århus C.		Strandparken 39, 2.sal tv.	Anette Zdrenka	I.A.	34
8000	Århus C.		Sølystgade 27, 2.sal tv.	Morten Tarp	I.C.	76
8000	Århus C.		Sølystgade 45, 2.tv.	Henning Rasmussen	I.A.	29
8000	Århus C.		Teglværksgade 1, st.tv.	Tom Nielsen	II.A.	109
8000	Århus C.		Thorvaldsensgade 9	Maja Poulsen	II.A.	101, 103
8000	Århus C.		Tunøgade 39 st.	Renee Thomsen	II.I.	251, 252
8000	Århus C.		V. Ringgade 50, 5.sal	Arne Andreasen	II.F.	183, 191
8000	Århus C.		Vestergade 58 b	Steen J. Poulsen	II.A.	103
8000	Århus C.		Vestergade 78, 2.sal tv.	Dorthe D. Christensen	II.A.	132
8000	Århus C.		Vestervang 39, 7. sal	Claus Faurholt	II.F.	205, 206
8000	Århus C.		Vestervang 41, 4.sal	Steen E. Søgaard	II.A.	107
8000	Århus C.		Ørumsgade 26 st.	Metty Rasmussen	II.A.	122
8000	Århus C.		Østboulevarden 7 b st.	Helle Revsbech	II.I.	251
8000	Århus C.		Åboulevarden 53	Bodil Rasmussen	II.H.	237
8200	Århus N.		Cort Adelersgade 10	Margit Thorsen	II.A.	149
8200	Århus N.		Dr. Margrethesvej 2 b	Susanne Dahl	II.I.	248
8200	Århus N.		Gotfred Hansensvej 33	Ann R. Pedersen	II.A.	103
8200	Århus N.		Illerupvej 40	Aoye A. Andersen	II.A.	104
8200	Århus N.		Jordbrovej 12	Annette Aagaard	I.A.	21
8200	Århus N.		Kalmargade 59	Susanne F. Birk	II.A.	106
8200	Århus N.		Niels Juelsgade 4 st.th.	Jesper B. Poulsen	II.A.	168
8200	Århus N.		Nordvestpassagen 2	Bjarne Søgaard	II.A.	105, 107
8200	Århus N.		Otto Rudsgade 84	Helle Nielsen	II.F.	195
8200	Århus N.		Peder Skramsgade 20	Helen R. Møller	II.F.	193
8200	Århus N.		Roald Amundsensvej 4	Tage K. Pedersen	II.A.	107, 108
8200	Århus N		Roald Amundsensvej 5	Helle Hansen	II.A.	109
8200	Århus N.		Skovvangsvej 15	Tina Th. Jensen	II.H.	240
8200	Århus N.		Skovvangsvej 143, 4.sal	Peter Jeppesen	II.F.	184, 185
8200	Århus N.		Skovvangsvej 214	Anna V. H. Sørensen	I.A.	20, 21

Postnr.	By	Lokalitet	Adresse	Adresseringsnavn	Familie	Side
8200	Århus N.		Skovvangsvej 214, 1.sal tv.	Doris H. Jørgensen	I.A.	20
8200	Århus N.		Trondhjemsgade 10	Per E. Andersen	II.B.	178
8200	Århus N.	Skejby	Nedergårdsvej 9	Ib M. Sørensen	II.A.	146, 147
8200	Århus N.	Skejby	Randersvej 229	Karen Nielsen	II.A.	149
8210	Århus V.		Bogfinkevej 21	Dorthe D. Andersen	II.A.	123
8210	Århus V.		Bogfinkevej 59	Anna Lise Andersen	II.A.	123
8210	Århus V.		Fuglsangsallé 103, 5.sal	Anna K. Faurholt	II.F.	204
8210	Århus V.		Holmstruphøjvej 80	Bent S. Sørensen	I.A.	35
8210	Århus V.		Kornmodsbakken 142	Elsebeth Jacobsen	II.F.	197
8210	Århus V		Otto Benzonsvej 37 st.tv.	Mary Søgaard	II.A.	104, 107
8210	Århus V.		Paludan Müllersvej 81	Sonja H. Hansen	I.A.	41, 42
8210	Århus V.		Rydevænget 117, 3.sal	Britta B. Olsen	II.A.	123, 124
8210	Århus V.		Trillegårdskollegiet	Rune H. Larsen	I.C.	77
8210	Århus V.		Trillegårdsvej 1	Henrik Nielsen	II.A.	109
8210	Århus V.		Åbyhøjvej 6	Niels A. J. Poulsen	II.A.	101, 102
8210	Århus V.	Hasle	Præstevangsvej 20, st.th.	Jytte S. Sørensen	I.A.	35, 36
8220	Brabrand		Annettevej 22	Sonja S. Madsen	II.A.	169, 170
8220	Brabrand		Dyssehøjvej 16	Niels J. Poulsen	II.A.	103, 104
8220	Brabrand		Grethesvej 1	Anders Poulsen	II.A.	135, 137
8220	Brabrand		Hejredalsvej 6 c	Agnethe Sørensen	II.A.	169
8220	Brabrand		Hofmannsvej 24	Kim Hagelquist	I.A.	26
8220	Brabrand		Hovedgaden 29, 7. sal	Jens P. Sørensen	I.A.	26
8220	Brabrand		Jernaldervænget 40	Ib Sørensen	II.A.	112, 114
8220	Brabrand		Rætebølvej 8	Preben H. Laursen	I.A.	47
8220	Brabrand		Sivsangervej 6	Svend E. Sørensen	II.F.	206
8220	Brabrand		Tjørneagervej 3	Finn S. Sørensen	II.A.	169, 170
8220	Brabrand	Årslev	Skibbyvej 41	Knud Aa. E. Jensen	II.F.	212, 213
8230	Åbyhøj		Bragesvej 36	Lydia F. Brøgger	II.I.	256
8230	Åbyhøj	Lejl. 75.	Dr. Holstvej 44	Gitte D. Andersen	II.A.	123
8230	Åbyhøj		H. C. Andersensvej 4	Marie Frost	I.A.	34, 36
8230	Åbyhøj		Harald Kiddesvej 5	Birthe Sørensen	II.A.	113
8230	Åbyhøj		Silkeborgvej 236, 1.sal tv.	Niels-Henrik J. Poulsen	II.A.	102
8230	Åbyhøj		Silkeborgvej 311 b, st.tv.	Karin L. Hansen	II.A.	102
8230	Åbyhøj		Tousparken 10, 1.sal tv.	K. Tytte Juul Jensen	II.A.	101

Postnr.	By	Lokalitet	Adresse	Adressering snavn	Familie	Side
8230	Åbyhøj		Tousparken 10, 2.sal th.	Ruth J. Pedersen	II.A.	101, 102
8230	Åbyhøj		Tousparken 28, 2.sal tv.	Per J. Jensen	II.A.	102
8240	Risskov		Adelvej 36	Jette Vestergaard	I.A.	35
8240	Risskov		Agrivej 12	Karsten Dorph	I.C.	77
8240	Risskov		Akacievej 6	Søren Jungersen	II.J.	278
8240	Risskov		Asylvej 17	Gudrun A. M. Jakobsen	II.H.	237, 238
8240	Risskov		Aurikelvej 1 b	Bettina Nielsen	II.A.	109
8240	Risskov		Birkevej 24	Lone D. Horup	I.A.	45
8240	Risskov		Birksøvej 6	Karin S. Bang	II.I.	250, 251
8240	Risskov		Byløkken 22	Henrik B. Olsen	I.C.	62, 63
8240	Risskov		Dybbølvej 11, 1.sal tv.	Kirsten Christiansen	II.J.	270, 271
8240	Risskov		Egensvej 3	Ingrid Petersen	I.C.	72, 73
8240	Risskov	"Fortegården"	Femmøllervej 10	Anna M. Pedersen	II.A.	107
8240	Risskov	Vejlby Fed	Flakvej 4	Erik Jungersen	II.J.	277, 278
8240	Risskov		Hørgårdsvej 14	Lone Nielsen	II.A.	169
8240	Risskov		Hørgårdsvej 40	Peder R. Jakobsen	II.H.	238
8240	Risskov		Jættehøjen 26	Lilian R. Pedersen	II.I.	244
8240	Risskov		Jættehøjen 33	Birgitte H. Andersen	I.A.	22
8240	Risskov		Kanehaven 69	Grete Birk	II.A.	105, 106
8240	Risskov		Kantorparken 71, 4.sal	Kim Horup	I.D.	84
8240	Risskov	Vejlby	Kantorvænget, Bl. 11, lejl.257	Henrik Hald	II.A.	145
8240	Risskov		Krathusvej 2 b	Ida Dorph	I.C.	75, 77
8240	Risskov		Langengevej 15	Kirsten Lindskjold	II.A.	108
8240	Risskov		Lyngvej 26	Lissi Nielsen	II.A.	108, 109
8240	Risskov		Merianvej 5 b	Peter H. Sørensen	I.A.	21
8240	Risskov		Næringen 49 st.	Merete H. Søndergaard	II.I.	244
8240	Risskov		Rislundvej 12	Dorthe Bransholm	II.F.	204, 205
8240	Risskov		Sejrsallé 14	Birgit H. Bærentsen	I.A.	36
8240	Risskov		Skejbygårdsvej 214	Lone Bach	I.A.	36
8240	Risskov		Skolevangsallé 45	Gert Jørgensen	I.A.	20
8240	Risskov		Snerlevej 6	Anna-Lise Nilsson	II.F.	201, 202
8240	Risskov		Stationsgade 17	Peter Nielsen	II.F.	195
8240	Risskov		Stationsgade 29	Elsebeth H. Poulsen	I.A.	37
8240	Risskov		Søndersøvej 32	Bjørn Mouritsen	II.A.	166, 167

Postnr.	By	Lokalitet	Adresse	Adresseringsnavn	Familie	Side
8240	Risskov		Ternevej 22	Birthe Pedersen	II.F.	204, 206
8240	Risskov		Ternevej 23	Lars Chr. Bærentsen	I.A.	36
8240	Risskov	"Fortegården"	Tirstrupvej 5	Poula Weis	I.C.	77, 78
8240	Risskov		Tirstrupvej 16 st.th.	Ellen H. Pedersen	I.C.	62, 63
8240	Risskov		Tulipanvej 8	Jonna Nielsen	I.A.	35
8240	Risskov		Valmuevej 9	Elisabeth D. Nielsen	II.F.	222, 223
8240	Risskov		Valmuevej 23	Gitte Frengler	II.A.	109
8240	Risskov		Åkrogs Strandvej 51 b	Alice Mouritsen	II.A.	166
8240	Risskov		Ålsøvej 4	Anne M. Horup	I.D.	83, 84
8250	Egå		Blomstervangen 44	Mona Lundum-Andersen	II.F.	189
8250	Egå		Bredkær Grønnevej 18	Lauge K. Pedersen	II.A.	107, 108
8250	Egå		Bysmedetoften 14	Alice Andersen	II.I.	246, 253
8250	Egå		Damparken 3	Sussi N. K. Mouritsen	II.A.	166
8250	Egå		Konkylievej 2	Eva J. Geneser	II.I.	252
8250	Egå		Kystparkvej 15	Tove R. Hansen	II.E.	180, 181
8250	Egå		Mejlbyvej 200	Else Elmer	II.E.	180, 182
8250	Egå		Munkebakkevej 21	Kirsten M. Andersen	I.A.	28, 29
8250	Egå		Nordvangsvej 18	Henning Poulsen	II.A.	165
8250	Egå		Skovfyrvej 51	Anne-Marie Aagaard	I.A.	20, 21
8250	Egå		Skæring Hedevej 57	Helga J. Christensen	II.J.	270, 273
8250	Egå		Skæring Hedevej 59	Karsten V. Christensen	II.J.	273
8250	Egå		Skæring Hedevej 61	Palle V. Christensen	II.J.	273
8250	Egå		Skæring Hedevej 156	Torben Frost	I.A.	36
8250	Egå		Skæring Hedevej 198	Gurli Holst	II.I.	253
8250	Egå		Skæring Hedevej 248	Marianne S. Storgaard	II.E.	181
8250	Egå		Skæring Højsagervej 47	Annette V. Bjerrum	II.J.	272
8250	Egå		Skæring Skolevej 199	Søren V. Christensen	II.J.	272
8250	Egå		Skæring Skolevej 199	Steen V. Christensen	II.J.	272, 273
8250	Egå		Skæring Skolevej 263	Mitta Jeppesen	II.F.	183, 184
8250	Egå		Skæring Strandvej 68	Ove Jeppesen	II.F.	184
8250	Egå		Strandbakkevej 19	Grethe Nielsen	II.A.	149, 150
8250	Egå		Toftedalen 3	Carl R. Jakobsen	II.H.	238
8250	Egå		Toftesvinget 31	Inge-Lise Forsingdal	II.H.	238, 239
8250	Egå		Åskrænten 17	Ib Søndergaard	II.I.	263

Postnr.	By	Lokalitet	Adresse	Adresseringsnavn	Familie	Side
8250	Egå	Skæring	Annekærvej 22	Asta I. Christensen	II.J.	270, 272
8250	Egå	Skæring	Hægvej 1	Poul B. Olsen	I.C.	62, 63
8250	Egå	Skæring	Højsagervej 45	Else Jeppesen	II.F.	184, 186
8250	Egå	Skæring	Munkeparken 4	Henning Jørgensen	II.F.	215, 222
8250	Egå	Skæring Strand	Havlitvej 3	Erik S. Jensen	II.A.	110
8260	Viby J.		Balagervej 60	Kitte G. Grusholt	II.F.	201, 202
8260	Viby J.		Dunhammervej 7	Leif Sørensen	I.A.	35
8260	Viby J.		Grøfthøjparken 103	Inge Keiser	I.C.	78
8260	Viby J.		Høvænget 28	Grethe H. Mikkelsen	I.A.	47, 49
8260	Viby J.		Kjærslund 30	Erik Faurholt	II.F.	204
8260	Viby J.	Vær. 22	Risdalsvej 28	Ninna S. Johnsen	II.A.	150, 151
8260	Viby J.		Skjoldsgade 11	Carsten Koch	II.A.	107, 108
8260	Viby J		Storskovvej 24	Anne M. K. Mikkelsen	II.F.	196
8260	Viby J.		Valdemar Poulsensvej 7 a	Peter Faurholt	II.F.	206
8260	Viby J.		Vårkjærvej 3	Anna E. Andersen	I.A.	23, 25
8260	Viby J.		Østerallé 43, 2.sal th.	Asta M. Kristensen	II.F.	204, 208
8260	Viby J.	Stautrup	Bispevej 37 z	Ivar Bo Andersen	I.A.	25
8270	Højbjerg		Askehøjvej 16	Kim Faurholt	II.F.	205
8270	Højbjerg	"Hestehaven"	Hestehavevej	Grethe Baltzersen	I.C.	60, 61
8270	Højbjerg		Holmetoften 71	Inga S. Sørensen	II.A.	169
8270	Højbjerg		Højmarkvej 43 b	Lars Sørensen	II.I.	255
8270	Højbjerg		Kridthøjvænget 73, 3.sal	Rigmor Jensen	II.F.	201
8270	Højbjerg		Olaf Rudesvej 34	Jan S. Nielsen	I.A.	35
8270	Højbjerg		Rosenvangsallé 106, 1.sal	Inger Sørensen	II.F.	204, 205
8270	Højbjerg		Rundhøjallé 137, 2.sal	Gitte Sørensen	II.A.	169, 170
8270	Højbjerg		Sandbakken 72	Lone B. Poulsen	II.A.	168
8300	Odder		Ballevej 197	Ingeborg S. Overgaard	I.C.	63
8300	Odder		Hovvej 10	Birgitte S. Lindhardt	II.B.	176
8300	Odder	Saxild	Skovlundsvej 1	Peter Rasmussen	II.F.	201
8300	Odder	Ørting	Alrøvej 201	Norma J. Rasmussen	II.F.	201
8300	Odder	Ørting	Lerdrupvej 101	Poul E. H. Larsen	I.C.	75, 76
8300	Odder	Ørting	Vinkelager 3	Jørgen Rasmussen	II.F.	201
8305	Samsø	Kolby Kås	Vestervang 13	Jørn Poulsen	II.A.	168
8305	Samsø	Kolby Kås	Østervej 25	Charlotte Orluff	II.I.	263

Postnr.	By	Lokalitet	Adresse	Adressering snavn	Familie	Side
8305	Samsø	Onsbjerg	Dyrskuepladsen 23	Lars Poulsen	II.A.	168, 169
8305	Samsø	Onsbjerg	Onsbjerg Hovedgade 15	Hans Peter Poulsen	II.A.	168
8305	Samsø	Onsbjerg	Præstegårdsvej 14	Margit Poulsen	II.A.	168
8310	Tranbjerg J.		Børupvej 52	Jan Faurholt	II.F.	205
8310	Tranbjerg J.		Børupvej 71	Per Faurholt	II.F.	205
8310	Tranbjerg J.		Kærvænget 25	Bodil M. Poulsen	II.A.	158, 165
8310	Tranbjerg J		Nørrevænget 159	Franck Horup	I.B.	55
8310	Tranbjerg J.		Obstrupvej 74	Lisbeth Nielsen	II.A.	165, 166
8310	Tranbjerg J.		Parkvænget 18	Betty Poulsen	II.A.	165
8310	Tranbjerg J.		Parkvænget 36	Henny Thomsen	II.A.	171
8310	Tranbjerg J.		Tranbjerg Stationsvej 9	Jørn Tholstrup	II.F.	190
8310	Tranbjerg J.	Østerby	Østerbyvej 1	Conni Johnsen	II.A.	151
8320	Mårslet		Bedervej 9	Søren Chr. Sørensen	II.A.	112, 113
8320	Mårslet		Gyldenkronevej 12	Gudrun Sørensen	II.F.	204
8320	Mårslet		Moesgårdallé 4	Peter V. Christensen	II.J.	272
8320	Mårslet	Tander	Tandervej 71	Erik H. Mortensen	II.A.	160
8330	Beder		Agernvænget 11	Knud Søndergaard	II.J.	275, 276
8330	Beder		Byvej 4, 1.sal th.	Henrik Th. Jensen	II.H.	240
8330	Beder		Byvej 4, 1.sal th.	Lene Th. Jensen	II.H.	240
8330	Beder		Stokrosevej 17	Jørgen Poulsen	II.A.	171
8355	Ny Solbjerg		Fastrupvej 48	Anna K. Jensen	II.F.	196
8355	Ny Solbjerg		Kærgårdsparken 127	Annette E. Hansen	I.A.	42
8355	Ny Solbjerg		Kærgårdsvej 50	Inger L. Fuglbjerg	II.F.	198, 200
8355	Ny Solbjerg		Vestervangsparken 33	Jens E. M. Nielsen	II.F.	192
8361	Hasselager		Enslevvej 5	Lisbeth R. Johnsen	II.A.	150, 151
8361	Hasselager		Pilegårdsvej 195	Knud Faurholt	II.F.	204, 206
8362	Hørning		Bygmarken 7	Hanne Thodesen	II.F.	206, 207
8362	Hørning		Edslevvej 3	Arne Mortensen	II.A.	166, 167
8362	Hørning		Højgårdsvej 67	Jens J. J. Poulsen	II.A.	121
8362	Hørning		Peders Toft 3	Benny W. Pedersen	II.A.	108
8362	Hørning		Peders Toft 37	Lars-Erik Faurholt	II.F.	204, 205
8362	Hørning	Blegind	Nyvej 2	Ib Sørensen	II.A.	169, 170
8370	Hadsten		Dr. Larsensvej 47	Anna D. Sørensen	II.A.	146
8370	Hadsten		Engparken 8	Vagn Skovby	II.A.	154

Postnr.	By	Lokalitet	Adresse	Adresseringsnavn	Familie	Side
8370	Hadsten		Galtenvej 2	Anders Søndergaard	II.I.	261, 262
8370	Hadsten		Hadbjergvej 14 g	Steen R. Møller	II.F.	193
8370	Hadsten		Kløvermarksvej 35	Lilli W. Petersen	II.A.	152
8370	Hadsten		Norgesvej 73	Sten Bo Andersen	I.A.	25
8370	Hadsten		Orionsvej 7	Anna M. Mortensen	II.A.	167
8370	Hadsten		Randersvej 36	Lisbeth Balle	II.I.	261
8370	Hadsten		Ravnegårdsvej 19	Niels P. S. Nielsen	I.A.	43
8370	Hadsten		Skovvej 1	Lisa K. Jacobsen	II.F.	200
8370	Hadsten		Sverigesvej 17	Lars H. Rasmussen	I.A.	48
8370	Hadsten		Syrenvej 7	Dagny Neess	II.I.	259
8370	Hadsten		Søndergade 55	Anny M. Skovgaard	II.I.	259
8370	Hadsten		Uffesvej 19	Poul O. Poulsen	II.A.	163, 164
8370	Hadsten		Uranusvej 5	Hanne Hansen	II.A.	144
8370	Hadsten		Vesselbjergvej 41	Per K. Jacobsen	II.F.	200
8370	Hadsten		Vestergade 47	Kirsten M. Hoe	II.A.	147
8370	Hadsten		Østergade 83	Jens K. H. Nielsen	II.H.	226
8370	Hadsten	Bramstrup	Bramstrupvej 21	Jens A. H. Sørensen	I.A.	44
8370	Hadsten	Bramstrup	Bramstrupvej 23	Harald H. Sørensen	I.A.	44
8370	Hadsten	Erslev	Alstrupgårdsvej 2	Aage H. Nielsen	I.A.	43
8370	Hadsten	Erslev	Erslevvej 73	Anna Marie S. Nielsen	I.A.	43
8370	Hadsten	Galten	Erslevvej 30	Birthe Mortensen	II.I.	261
8370	Hadsten	Hadbjerg	Landevejen 223	Hans S. Johnsen	II.A.	157
8370	Hadsten	Hvalløs	Dyrehavevej 11	Anny L. Nielsen	II.A.	143, 144
8370	Hadsten	Hvalløs	Dyrehavevej 15	Mogens D. Christensen	II.A.	132
8370	Hadsten	Lyngå	Hammelvej 45	Else M. Jensen	II.A.	152
8370	Hadsten	Lyngå	Hammelvej 50	Dorthea Jensen	II.A.	149, 150
8370	Hadsten	Nielstrup	Voldum-Rudvej 125	Kurt H. Rasmussen	I.A.	48
8370	Hadsten	Nielstrup	Voldum-Rudvej 150	Inga Jensen	I.A.	44
8370	Hadsten	Selling	Holbergsvej 22	Kurt K. Hald	II.A.	145
8370	Hadsten	Vivild Planteskole	Hammelvej 39	Ragnhild Jensen	II.A.	143, 144
8370	Hadsten	Voldum	Rigtrupvej 39	Carl H. Jeppesen	II.F.	184, 185
8370	Hadsten	Voldum	Voldum-Rudvej 84	Gunnar Therkildsen	II.F.	204, 208
8370	Hadsten	Ødum	Niels W. Gadesvej 8	Hanne Quist	II.F.	200
8380	Trige		Højgårdsparken 53	Sigrid Møller	II.A.	146, 148

Postnr.	By	Lokalitet	Adresse	Adresseringsnavn	Familie	Side
8380	Trige	Spørring	Bogenhøjvej 5	Magnus Chr. Johnsen	II.A.	142, 157
8380	Trige	Spørring	Bogenhøjvej 5	Else Johnsen	II.A.	142, 157
8380	Trige	Spørring	Elmebakken 7	Ane K. N. Hald	II.A.	142, 143
8380	Trige	Spørring	Gl. Landevej 14	Lis Ernstorn	II.A.	157, 158
8380	Trige	Spørring	Gl. Landevej 90	Karen Hansen	II.A.	149
8380	Trige	Spørring	Hjulby Hegn 88	Poul Sørensen	II.A.	112
8380	Trige	Spørring	Mosegårdsvangen 32	Marius Hald	II.A.	143, 145
8380	Trige	Spørring	Mosegårdsvangen 34	Jørgen Johnsen	II.A.	150, 151
8380	Trige	Spørring	Sognevej 4	Bent M. Johnsen	II.A.	157
8380	Trige	Spørring	Ågade 2	Heidi Nielsen	II.A.	158
8380	Trige	Spørring	Ågade 9	Anders K. H. Nielsen	II.H.	226
8380	Trige	Ølsted	Høgemosevej 24	Henning G. Nielsen	II.F.	198, 199
8381	Mundelstrup		Haurumsvej 29 st.tv.	Connie Toft	II.A.	121
8381	Mundelstrup		Torstilgårdsvej 90 st.mf.	Sander J. G. Pedersen	II.A.	102
8381	Mundelstrup		Torstilgårdsvej 94, 1.sal	Johannes J. Poulsen	II.A.	101, 103
8381	Mundelstrup	Tilst	Brynhøjvænget 21	Niels H. Andersen	I.A.	34
8381	Mundelstrup	Tilst	Havkærparken 24	Lisbeth Zdrenka	I.A.	34
8381	Mundelstrup	Tilst	Langkærvej 9	Vibeke M. Sørensen	II.A.	147
8381	Mundelstrup	Tilst	Tilst Vestervej 17	Knud H. Mortensen	II.A.	160, 161
8381	Mundelstrup	True	Fejøvænget 31	Jane B. Nielsen	II.A.	114
8381	Mundelstrup	True	Langøvænget 7	Marna D. Petersen	II.A.	103
8381	Mundelstrup	True	Strynøvænget 24	Licy L. Pedersen	II.I.	251
8381	Mundelstrup	True	Strynøvænget 28	Grete Reiff-Larsen	II.I.	253
8382	Hinnerup		Fredensgade 1-5	Petra M. Sørensen	II.A.	158, 161
8382	Hinnerup		Herredsvej 21	Poul E. Neess	II.I.	259
8382	Hinnerup		Hårvej 11	Marianne Aagaard	I.A.	21
8382	Hinnerup		Hårvej 19	Gerda J. Møller	II.F.	192
8382	Hinnerup		Lupinvej 11	Poul Sørensen	II.A.	162
8382	Hinnerup		Lupinvej 13	Anders F. Mortensen	II.A.	166, 167
8382	Hinnerup		Møllevangen 8	Karin Andersen	II.A.	162
8382	Hinnerup		Nørrevangen 1	Niels B. Jørgensen	II.F.	215, 223
8382	Hinnerup		Nørrevangen 20	Elin J. Jacobsen	II.F.	198, 200
8382	Hinnerup		Postvej 63	Marie E. Kjeldsen	I.D.	82, 85
8382	Hinnerup	"Foldbygård"	Postvej 86	Hanne Hansen	I.D.	85

Postnr.	By	Lokalitet	Adresse	Adresseringsnavn	Familie	Side
8382	Hinnerup		Rønvangen 27	Inger D. Rasmussen	II.A.	152, 153
8382	Hinnerup		Rønvangen 186	Anne M. Kristensen	II.H.	234, 235
8382	Hinnerup		Rørsangervej 82	John J. Poulsen	II.A.	101, 102
8382	Hinnerup		Rørsangervej 88	Gert S. Andersen	II.A.	104, 105
8382	Hinnerup		Storegade 23, 1.sal	Anna Mortensen	II.A.	158, 166
8382	Hinnerup		Svalevej 39	Marianne A. Ogstrup	I.D.	81
8382	Hinnerup		Tranevej 11	Kirsten K. Jacobsen	II.F.	200
8382	Hinnerup	Foldby	Båstrupvej 23	Kurt Poulsen	II.A.	137
8382	Hinnerup	Grundfør	Algade 29	Betty M. Sørensen	II.A.	152, 153
8382	Hinnerup	Grundfør	Algade 29 a	Jens J. Johnsen	II.A.	142, 152
8382	Hinnerup	Grundfør	Hovvej 6	Inger Jensen	II.E.	180
8382	Hinnerup	Grundfør	Højgårdsvej 1	Asger Sørensen	II.A.	162
8382	Hinnerup	Grundfør	Rønbækvej 5 b	Yvonne Horup	I.B.	55
8382	Hinnerup	Haldum	Skanderborgvej 145	Herdis H. Rasmussen	I.A.	47
8382	Hinnerup	Norring	Damsbrovej 15	Søren K. H. Rasmussen	I.A.	48
8382	Hinnerup	Norring	Mølbækvej 6	Erik E. Jensen	II.F.	212, 214
8382	Hinnerup	Søften	Engdalsvej 4	Rasmus O. Poulsen	II.A.	163
8382	Hinnerup	Søften	Grønhøjvej 15	Ingrid Simonsen	II.F.	196, 202
8382	Hinnerup	Søften	Hjortevej 37	Lars M. Sørensen	II.A.	147, 148
8382	Hinnerup	Søften	Junovej 15	Tove E. Pedersen	II.F.	212
8382	Hinnerup	Søften	Søndermarken 73	Søren P. O. Poulsen	II.A.	163
8382	Hinnerup	Søften	Søndermarken 137	Nikolaj Poulsen	II.A.	158, 162
8382	Hinnerup	Søften	Århusvej 61	Børge Simonsen	II.F.	202, 203
8382	Hinnerup	Søften	Århusvej 70	Erling Rosenkvist	II.F.	192
8382	Hinnerup	Vithen	Krogsvej 20	Kirsten Bundgaard	II.F.	204
8400	Ebeltoft		Bakkedaget 21	Erling V. Rasmussen	II.B.	177
8400	Ebeltoft		Falchvej 2	Lone Thuesen	II.I.	246, 247
8400	Ebeltoft		Nørreport 20, 1.sal th.	Kirstine Nielsen	II.H.	239
8400	Ebeltoft		Nøruplund Tværvej 14	Tage Jensen	II.F.	201
8400	Ebeltoft	Femmøller	Hvidmosevej 8	Gunna Elgaard	II.H.	241
8400	Ebeltoft	Femmøller	Hvidmosevej 37	Jørn Bak	II.H.	241
8400	Ebeltoft	Femmøller	Rolighedsvej 14	Gunhild Bak	II.H.	239, 240
8400	Ebeltoft	Tirstrup	Nøddehegnet 11	Jens Søndergaard	II.I.	249, 250
8400	Ebeltoft	Tirstrup	Nøruplund Tværvej 2	Bente Olesen	II.H.	237, 238

Postnr.	By	Lokalitet	Adresse	Adresseringsnavn	Familie	Side
8410	Rønde		Hovedgaden 35	John S. Mathiasen	II.A.	170
8410	Rønde		Lillerupvej 18	Peder Christensen	II.F.	199
8410	Rønde		Vinkelvej 4	Signe Mikkelsen	II.F.	192, 195
8410	Rønde	Feldballe	Bakkevænget 40	Susanne S. Rasmussen	II.I.	266
8410	Rønde	Feldballe	Bakkevænget 46	Flemming S. Mathiasen	II.A.	170
8410	Rønde	Feldballe	Nyvej 8	Hanne M. Clausen	II.A.	146, 148
8410	Rønde	Rostved	Flintbakken 6	Lone K. Henriksen	II.F.	201, 202
8410	Rønde	Rostved	Rostvedvej 15	Winny A. Jensen	II.I.	250
8410	Rønde	Smouen	Dibbelsbrovej 1	Tove S. Mathiasen	II.A.	169, 170
8410	Rønde	Thorsager	Havrevænget 4	Signe Christensen	II.F.	217
8410	Rønde	Thorsager	Rughaven 20	Flemming V. Nielsen	II.H.	239, 240
8410	Rønde	Thorsager	Rughaven 29	John V. Nielsen	II.H.	239, 240
8410	Rønde	Thorsager	Ryomvej 36	Esther Søndergaard	II.I.	246, 250
8410	Rønde	Ugelbølle	Bakkevej 14	Anni V. Jensen	II.J.	272, 273
8410	Rønde	Ugelbølle	Blåbærvej 5	Leif Sørensen	II.I.	255
8410	Rønde	Ugelbølle	Herredsvej 3	Karin Jensen	II.F.	202, 203
8410	Rønde	Ugelbølle	Rosenhøj 4	Niels B. Jensen	II.B.	173
8410	Rønde	Ugelbølle	Solbakken 3	Marianne N. Bach	II.A.	113
8410	Rønde	Ugelbølle	Solbakken 10	Gudrun Christensen	II.F.	198, 199
8420	Knebel	Landborup	Hundshøjevej 8	Gurli V. Jensen	II.H.	239, 240
8444	Balle		Lykkesholmvej 5 c	Jens P. Hedegaard	II.A.	101
8450	Hammel		Dalstrøget 12	Orla Mortensen	II.A.	166, 167
8450	Hammel		Jægervej 38	Claus M. Pedersen	II.A.	140
8450	Hammel		Kappelsdal 24	Annette N. Gjeding	II.A.	113
8450	Hammel	Anbæk	Engvej 14	Jette M. Sørensen	II.A.	147
8462	Harlev J.		Grønhøjvej 44	Jens D. Sørensen	II.A.	114
8462	Harlev J.		Højlundvej 27	Jørgen E. Jensen	II.F.	212, 213
8462	Harlev J.		Hørslevvej 109	Edith J. Mogensen	II.F.	196
8462	Harlev J.		Rødlundsparken 90 a	Maren M. Mortensen	II.A.	166, 168
8462	Harlev J.		Skibbyvej 52	Johnie M. E. Andreasen	II.F.	213
8462	Harlev J.		Tåstrup Byvej 11	Kim Kristensen	II.H.	242, 243
8462	Harlev J	Framlev	Framlevvej 2	Kirsten E. Raundal	II.A.	161
8462	Harlev J.	Framlev	Framlevvej 9	Jeanie L. Jensen	II.F.	213
8462	Harlev J.	Framlev	Stillingvej 310	Inge E. Raundahl	II.A.	160, 161

Postnr.	By	Lokalitet	Adresse	Adresseringsnavn	Familie	Side
8462	Harlev J.	Hørslev	Hørslevvej 163	Elsa Rasmussen	II.A.	166, 167
8462	Harlev J.	Labing	Labing Landevej 3	Signe E. Jensen	II.F.	202
8462	Harlev J.	Stjær	Tåstrupvej 81	Arne E. Jensen	II.F.	212, 213
8464	Galten		Agervej 11	Ole E. Jensen	II.F.	212, 213
8464	Galten		Grønnevej 10	Lucia Andresen	II.A.	112, 114
8464	Galten		Herskind Hedevej 22	Ulla Abildgaard	I.B.	55, 56
8464	Galten		Horsevej 8	Vagn Sørensen	II.A.	162
8464	Galten		Nørrevænget 1	Else Hansen	I.A.	36
8464	Galten		Rosenparken 15	Tonny Andresen	II.A.	114
8464	Galten		Rosenparken 5	Sonja Flarup	II.A.	108, 109
8464	Galten		Røddikvej 63	Aage E. Jensen	II.F.	209, 212
8464	Galten		Skjørringvej 12	Karin H. Andersen	I.A.	34
8464	Galten		Skolebakken 23	Kirsten Andersen	I.A.	41, 42
8464	Galten		Søndergade 39	Mejner E. Jensen	II.F.	209
8464	Galten	Sjelle	Voldbyvej 103	Knud M. Sørensen	II.A.	147
8464	Galten	Skovby	Højgårdsparken 67	Claus Andresen	II.A.	114
8464	Galten	Stjær	Tujavej 14	Karin Boeriis	II.A.	137, 138
8471	Sabro		Borum Byvej 9	Allan E. Pedersen	II.F.	212
8471	Sabro		Damvej 26	Ellen R. Jensen	II.F.	196, 198
8471	Sabro		Viborgvej 745	Niels P. Jensen	II.F.	196, 198
8471	Sabro		Vistoftvej 64	Anna G. Kristensen	II.H.	239, 242
8471	Sabro	Borum	Stillingvej 219	Inger E. Sørensen	II.F.	189
8471	Sabro	Lading	Hovvej 21	Karen Hansen	I.D.	83, 84
8471	Sabro	Markusminde	Nordrevej 1	Gunnar A. O. Horup	I.B.	54, 55
8472	Sporup	Farre	Begtrupvej 40	Jens Kr. Mogensen	II.F.	197
8500	Grenå		Bredgade 8, 1.sal	Ulla L. Nyrup	II.F.	218
8500	Grenå		Irisvej 20	Ebbe Søndergaard	II.I.	263
8500	Grenå		Kystvejen 4	Marie V. Møller	II.F.	187
8500	Grenå		Nørregade 1	Karen V. Rafn	II.F.	187, 188
8500	Grenå		Primulavej 19	Poul-Erik Sørensen	I.A.	28
8500	Grenå		Rosenvang 8	Hans-Curt Sørensen	I.A.	28
8500	Grenå		Stensmarkvej 13	Metha Sørensen	I.A.	26, 28
8500	Grenå		Vinkelvej 23	Andrea Friis	II.F.	183, 187
8500	Grenå	Ålsrode	Toftevej 18	Palle Søndergaard	II.I.	249, 250

Postnr.	By	Lokalitet	Adresse	Adresseringsnavn	Familie	Side
8520	Lystrup		Elleparken 75	Lars Jeppesen	II.F.	184, 185
8520	Lystrup		Elstedhøj 36	Ina Andersen	I.A.	41
8520	Lystrup		Elstedvænge 24	Birger Jørgensen	II.F.	220
8520	Lystrup		Enebakken 12	Poul Weis	I.C.	78
8520	Lystrup		Hedeskovvej 9	Anita Andersen	II.I.	251
8520	Lystrup		Hindbærhaven 61	Michael E. Andersen	I.A.	41
8520	Lystrup		Hindbærhaven 66	Lars Vad-Nielsen	II.F.	194
8520	Lystrup		Kirsebærhaven 20	Ole M. Pedersen	II.A.	139
8520	Lystrup		Møgelgårdsvej 12	Frits Revsbech	II.I.	250, 251
8520	Lystrup		Rugmarken 46	Lene Nielsen	II.F.	197, 198
8520	Lystrup		Rugmarken 97	Bodil Magnus	II.A.	149
8520	Lystrup		Rønnehaven 25	Anny Hansen	II.A.	120
8520	Lystrup		Rørvangen 3	Ingelise E. Petersen	I.A.	41
8520	Lystrup	Elev	Elstedvej 148	Bente Hjortshøj	II.F.	207
8520	Lystrup	Elev	Stokbrovej 3	Herdis Schiøtt	II.A.	164
8530	Hjortshøj		Hesselballevej 45	Finn V. V. Nielsen	II.H.	239, 240
8530	Hjortshøj		Hesselballevej 68	Hans E. Hansen	II.E.	180, 181
8530	Hjortshøj		Højager 45	Olav D. Jørgensen	II.F.	222, 223
8530	Hjortshøj		Kådhøjvej 10	Erik A. Christensen	II.A.	131, 132
8530	Hjortshøj		Sensommervej 67	Anna M. E. Andersen	I.A.	41
8530	Hjortshøj		Smedebakken 3	Peter E. Rasmussen	II.H.	237, 238
8530	Hjortshøj		Virupvej 11	Kirsten Matzen	II.E.	180, 182
8530	Hjortshøj		Virupvej 13	Niels Hansen	II.E.	179, 180
8530	Hjortshøj	Bendstrup	Clemensvej 10	Rasmus Hougaard	II.B.	173, 174
8530	Hjortshøj	Bendstrup	Clemensvej 10	Bjarne Hougaard	II.B.	174
8530	Hjortshøj	Hesselballe	Hesselballevej 49	Marius Horup	I.A.	45
8530	Hjortshøj	Hesselballe	Hesselballevej 49	Nine Horup	I.A.	45, 47
8530	Hjortshøj	Hårup	Mejlbyvej 612	Gudrun Therkildsen	II.F.	204, 207
8530	Hjortshøj	Hårup	Mejlbyvej 658	Ove M. Rosenkvist	II.F.	192, 194
8530	Hjortshøj	Hårup	Mykenevej 4	Elna Nielsen	II.A.	158, 164
8530	Hjortshøj	Hårup	Risvang 3	Inga Nielsen	II.A.	164
8530	Hjortshøj	Hårup	Salonikivej 59	Lene Søndergaard	II.I.	263
8530	Hjortshøj	Hårup	Vanggårdsvej 4	Aage R. Mortensen	II.A.	160
8530	Hjortshøj	Mejlby	Kaløvej 30	Jørgen E. Hansen	II.E.	180, 181

Postnr.	By	Lokalitet	Adresse	Adresseringsnavn	Familie	Side
8530	Hjortshøj	Spørring	Risvangsvej 12	Per Therkildsen	II.F.	207, 208
8541	Skødstrup		Bondehaven 14	Inger Rasmussen	II.H.	237
8541	Skødstrup		Den Gamle Skolesti 5	Henrik Tarp	I.C.	76
8541	Skødstrup		Jadevej 24	Helle Christiansen	II.J.	271
8541	Skødstrup		Jadevej 24	Dorthe Christiansen	II.J.	271
8541	Skødstrup		Mosrosevej 6	Bent M. Krogh	II.F.	196
8541	Skødstrup		Åstrup Strandvej 69	Søren F. Horup	I.A.	45
8541	Skødstrup	Løgten	Manbjergvej 66	Ellen J. Schou	II.A.	103
8541	Skødstrup	Studstrup	Mågebakken 4	Ida M. Høj	II.A.	139
8541	Skødstrup	Vorre	Bendstrupvej 118	Peter B. Jensen	II.B.	172, 173
8541	Skødstrup	Vorre	Bendstrupvej 120	Signe Jensen	II.B.	172
8543	Hornslet		Alpevej 24	Søren H. Sørensen	I.A.	24
8543	Hornslet		Elmevej 13	Anna Lise Tønnesen	II.A.	164, 165
8543	Hornslet		Engvej 22	Mogens Søndergaard	II.I.	264
8543	Hornslet		Engvej 22	Lis Søndergaard	II.I.	264, 265
8543	Hornslet		Engvej 31	Per H. Sørensen	I.A.	49
8543	Hornslet		Hornbjergvej 61	Birgit Fischer	I.A.	29
8543	Hornslet		Hybenvej 3	Ulla Clausen	I.B.	52
8543	Hornslet		Kringelvej 12	Anna Nielsen	II.F.	192, 195
8543	Hornslet		Løgtenvej 29	Torben O. Lading	II.F.	190
8543	Hornslet		Nyvej 13	Mona L. Lading	II.F.	190
8543	Hornslet		Ravnhøjvej 3	Finn Lading	II.F.	189, 190
8543	Hornslet		Rodskovvej 19 c	Agnes J. K. Poulsen	II.F.	183, 186
8543	Hornslet		Rosenvang 19 c	Hilda Mikkelsen	I.A.	46
8543	Hornslet		Rosenvang 27	Leon H. Sørensen	I.A.	49
8543	Hornslet		Rosenvang 28	Stinne Sørensen	I.A.	23, 24
8543	Hornslet		Rytterparken 4	Søren H. Sørensen	I.A.	49
8543	Hornslet		Rytterparken 5	Lone K. Papadakis	I.A.	21
8543	Hornslet		Skjoldballen 17	Poula Rasmussen	I.A.	26, 29
8543	Hornslet		Sønderholmvej 63	Erling Johnsen	II.A.	151
8543	Hornslet		Tendrup Hovvej 23	Nanna E. Andreasen	II.F.	183, 191
8543	Hornslet		Tendrupvej 19	Jens N. Poulsen	II.A.	169, 171
8543	Hornslet		Tingvej 44	Lars H. Nielsen	II.A.	164
8543	Hornslet		Tingvej 62	K. Flemming Sørensen	II.F.	222

Postnr.	By	Lokalitet	Adresse	Adressering snavn	Familie	Side
8543	Hornslet	"Solhøj"	Tingvej 81	Lone Sandgaard	I.A.	28
8543	Hornslet		Toftevej 18	Anna Sørensen	I.A.	46, 49
8543	Hornslet		Torngårdsparken 27	Henrik H. Andersen	I.A.	34
8543	Hornslet		Østerbækvej 6	Knud E. Søndergaard	II.I.	245
8543	Hornslet	Rodskov	Havgårdsvej 36	Bo Christensen	II.F.	217
8543	Hornslet	Skader	Hulvej 14	Sten Christensen	II.F.	217, 218
8543	Hornslet	Østrup	J. Bassesvej 20	Kristian Søndergaard	I.B.	50, 52
8544	Mørke		Bynkefuglevej 9	Thorvald Horup	I.D.	83
8544	Mørke		Lemmervej 8	Vagn H. Sørensen	I.A.	49
8544	Mørke		Mejsevej 10	Knud Jensen	I.A.	30, 31
8544	Mørke		Nattergalvej 8	Christa Møller	I.A.	26, 28
8544	Mørke		Præstedammen 7	Aage Sørensen	I.A.	26, 28
8544	Mørke		Ternevej 7	Steen H. Søndergaard	II.I.	244, 245
8544	Mørke		Trelgårdsvej 21	Peter E. Søndergaard	II.I.	244
8544	Mørke		Vester Skovgårdsvej 23	John Christensen	II.F.	217
8544	Mørke	Bendstrup	Gl. Landevej 17	Bent Jeppesen	II.F.	185, 186
8544	Mørke	Bendstrup	Storkevej 1	Ketty H. Kristensen	II.F.	211
8544	Mørke	Bøjen	Hejlskovvej 2	Niels E. Søndergaard	II.I.	246
8544	Mørke	Bøjen	Stovbakken 34	Jette S. Sørensen	II.I.	267, 268
8544	Mørke	Hvilsager	Skovstien 2	Aksel S. Jensen	II.I.	266, 267
8544	Mørke	Lime	Bygvænget 3	Helle O. Kristiansen	II.F.	186
8544	Mørke	Lime	Markvænget 6	Finn B. Jeppesen	II.F.	185, 186
8544	Mørke	Sdr. Kastrup	Stovbakken 12	Niels P. S. Jensen	II.I.	266
8544	Mørke	Skørring	J. Gundersvej 10	Inge Kristiansen	II.F.	186
8544	Mørke	Skørring	Kløvevej 46	Carina B. Jensen	II.I.	256
8544	Mørke	Skørring	Marbækvej 58	Anna S. Rasmussen	II.I.	262, 264
8544	Mørke	Termestrup	Kærvej 17	Per H. Sørensen	I.A.	24
8544	Mørke	Termestrup	Sandmarksvej 10	Jørgen S. Rasmussen	II.I.	264, 265
8550	Ryomgård	"Sallinggård"	Ringsøvej 34	Preben S. Rasmussen	II.I.	264, 265
8550	Ryomgård		Elmevej 4	Mols Søndergaard	II.I.	246
8550	Ryomgård		K. L. Knudsensvej 16	Lars S. Høgh	II.I.	250
8550	Ryomgård		Nordlyvej 13	Hans J. Nielsen	II.F.	192
8550	Ryomgård	Mesballe	Skrænten 3	Helle Nielsen	II.F.	199
8550	Ryomgård	Pindstrup	Skolevej 25	Dorthe S. Madsen	II.I.	267

Postnr.	By	Lokalitet	Adresse	Adresseringsnavn	Familie	Side
8550	Ryomgård	Pindstrup	Skovbrynet 4	Gunnar H. Søndergaard	II.I.	244, 245
8550	Ryomgård	Pindstrup	Storegade 107	Christa Jensen	II.I.	246, 252
8560	Kolind		Skarresøvej 4	Jens T. Christensen	II.F.	199
8560	Kolind	Nødager	Skårupvej 2	Inga Høgh	II.I.	249
8570	Trustrup		Allelevvej 18	Alvar V. Friis	II.F.	187, 188
8581	Nimtofte	Sjørup	Sjørupgårdvej 4	Gert Bo Jeppesen	II.F.	185
8586	Ørum Djurs	Gl. Mølle	Gl. Landevej 15	Claus S. Clausen	I.C.	74, 75
8586	Ørum Djurs	Stenvad	Elmestien 5	Erik Søndergaard	II.I.	266
8600	Silkeborg		Baldersvej 13	Gunna H. Pedersen	I.A.	24, 25
8600	Silkeborg		Borghøjvej 8	Pia Bak	II.H.	241
8600	Silkeborg		Chr. d. 8.s Vej 34, st.mf.	Annette Hugger	II.F.	217
8600	Silkeborg		Egeallé 92	Jens O. Weis	I.C.	78, 79
8600	Silkeborg		Nørrekrogen 16 b	Thomas G. Thorsen	II.J.	271
8600	Silkeborg		Sportsvej 35	Erling Hugger	II.F.	217
8600	Silkeborg		Sønderskovvej 1	Aase Nyrup	II.F.	217, 218
8600	Silkeborg		Vestergade 105	Vagn Hugger	II.F.	217
8600	Silkeborg	Allingskovby	Grønbækvej 120	Erik Aa. Jensen	II.J.	276, 277
8600	Silkeborg	Grauballe	Nørrekrogen 6	Villy Sørensen	II.I.	254
8600	Silkeborg	Hesselhus Camping	Moselundsvej 28	Per B. Johnsen	II.A.	155, 156
8600	Silkeborg	Hårup	Hårupvej 14	Dorthe Andersen	I.A.	38
8600	Silkeborg	Linå	Skellerupvej 97	Bodil Nielsen	II.F.	190, 191
8600	Silkeborg	Sejs	Enebærvej 64	Kirsten O. T. Nielsen	II.A.	163
8600	Silkeborg	Voel	Toftegårdsvej 47	Anne L. Kristensen	II.A.	155, 156
8620	Kjellerup		Ansvej 8	Verner R. Nielsen	II.H.	239, 240
8620	Kjellerup		Avnbøgen 9	Villy O. Horup	I.B.	55, 56
8620	Kjellerup	Revl	Tøndborgvej 62	Eskild Jensen	II.F.	221
8620	Kjellerup	Sjørslev	Elsborgvej 3	Tommy Morratz	I.B.	59
8620	Kjellerup	Sjørslev	Sjørslevvej 30	Jørn Morratz	I.B.	59
8620	Kjellerup	Sjørslev	Sjørslevvej 50	Jytta Morratz	I.B.	58, 59
8632	Lemming		Lemmingbrovej 25	Knud E. Johnsen	II.A.	155, 156
8643	Ans By		Iller Damvej 3	Birte Overgaard	II.F.	221, 222
8643	Ans By		Ulkæret 4	Knud E. S. Carlsen	II.B.	176
8643	Ans By	"Ans El"	V. Langgade 7	Rita Frost	II.A.	146
8660	Skanderborg		Alléen 54	Susi C. E. Jensen	II.F.	213

Postnr.	By	Lokalitet	Adresse	Adresseringsnavn	Familie	Side
8660	Skanderborg		Kastanievej 28	Ellen S. Tholstrup	II.F.	183, 190
8660	Skanderborg		Kildeparken 8	Jesper H. Larsen	I.C.	76
8660	Skanderborg		Ludvig Holbergsvej 7	Ulla Jeppesen	II.F.	184
8660	Skanderborg		Lyngbakken 6	Søren Aa. S. Rasmussen	II.B.	176
8660	Skanderborg		P. B. Lundsvej 15	Peder L. Jensen	I.C.	72, 74
8660	Skanderborg	Foerlev	Illerupvej 7	Nels J. Skovby	II.A.	154
8660	Skanderborg	Mesing	Mesinggade 8	Mona L. Nyrup	II.F.	218
8660	Skanderborg	Virring	Gammelgårdsvej 2–4	Kaj Møller	II.I.	251
8660	Skanderborg	Virring	Gammelgårdsvej 2–4	Poul E. Møller	II.I.	251, 252
8670	Låsby		Galtenvej 11	Kjær Poulsen	II.A.	165, 166
8670	Låsby	Låsby Korsvej	Gl. Silkeborgvej 25	Aksel E. Jensen	II.F.	209, 212
8670	Låsby		Skovbrynet 29	Erling B. Johnsen	II.A.	155, 156
8680	Ry		Egevej 14	Inge Rasmussen	II.F.	217, 219
8680	Ry		Kyhnsmindevej 6	Anna K. Hugger	II.F.	215, 216
8680	Ry		Sanatorievej 14	Lars A. Henriksen	I.C.	79
8700	Horsens		Andreas Flensborgsgade 14	Bent M. Pedersen	II.A.	139, 140
8700	Horsens		Beringsvej 12	Elin M. Nielsen	II.A.	147, 148
8700	Horsens		Fabriksvej 21	Margrethe H. Pedersen	I.A.	41
8700	Horsens		Smedegade 31	Ole Poulsen	II.A.	121
8700	Horsens		Solsikkevej 105	Henning M. Pedersen	II.A.	140
8700	Horsens		Stjernholmsgade 28	Agnes M. Pedersen	II.A.	134, 139
8700	Horsens	Bækkelund	Darlingsvej 24	Orla M. Pedersen	II.A.	139, 140
8700	Horsens	Snaptun	Vinkelvej 31	Lisbeth Gelhede	I.D.	82
8700	Horsens	Tyrsted	Anemonevej 7	Charlotte M. Hansen	II.A.	140
8721	Daugård		Gl. Vejlevej 67 a	Hans Hougaard	II.B.	174
8722	Hedensted		Hybenallé 14	Bodil Skovbølling	I.C.	74
8722	Hedensted		Jakob Jensensvej 4	Ida Barrit	II.A.	116, 118
8722	Hedensted		Jakob Jensensvej 16	Steen Barrit	II.A.	118
8722	Hedensted		Præstegårdsvej 35	Svend Søndergaard	II.I.	259, 261
8723	Løsning		Herredsvej 7	Ella Jensen	II.A.	117, 118
8723	Løsning		Jupitervej 1	Alf Poulsen	II.A.	117, 118
8723	Løsning		Toftevænget 16	Lene G. Sørensen	II.A.	117, 118
8723	Løsning	Kragelund	Genvej 16	Lilly Christiansen	I.A.	26
8723	Løsning	Kragelund	Højmarksvej 19	Niels P. Poulsen	II.A.	112, 116

Postnr.	By	Lokalitet	Adresse	Adresseringsnavn	Familie	Side
8723	Løsning	Kragelund	Højmarksvej 28	Lisbeth G. Jensen	II.A.	117, 118
8723	Løsning	Stobberup	Rævebjergvej 15	Oda Sørensen	II.A.	116, 117
8723	Løsning	Ø. Snede	Spættevej 13	Flemming Christiansen	I.A.	26
8752	Østbirk		Kongevej 17	Edith Jeppesen	II.A.	134, 141
8783	Hornsyld		Grønningen 16	Vagn Aa. K. Sørensen	II.I.	252, 253
8800	Viborg		Christiansvej 27	Inger Poulsen	I.B.	58
8800	Viborg		Drosselvej 33	Johanne Sørensen	II.A.	146, 148
8800	Viborg		Gråmejsevej 107	Per S. Kristensen	II.H.	234
8800	Viborg		Hedebakken 52	Lisbeth Berg	II.J.	275, 276
8800	Viborg		Hedeskrænten 39	Helge Tholstrup	II.F.	190, 191
8800	Viborg		Hedevænget 96	Mogens Chr. H. Larsen	I.C.	75, 76
8800	Viborg		Hemingvej 68	Birgit Thomassen	II.H.	242
8800	Viborg		Houlkærvej 20, 2.sal tv.	Gitte Poulsen	I.B.	59
8800	Viborg		Klokkelyngen 80	Lissi S. Jensen	II.I.	259
8800	Viborg		Thorsvej 19	Birthe Leth	II.H.	233
8800	Viborg	Overlund	Svinglen 68	Erik B. Nielsen	II.F.	194
8800	Viborg	Sparkær	Fusagervej 12	Søren Nielsen	II.H.	234
8800	Viborg	Sparkær	Fusagervej 6	Leif Nielsen	II.H.	233
8830	Tjele	Kvorning	Nordvang 28	Bjarne Skovgaard	II.H.	231, 233
8830	Tjele	Kvorning	Vesterled 24	Anton Skovgaard	II.H.	231
8830	Tjele	Kvorning	Vesterled 24	Kaj Skovgaard	II.H.	231, 233
8830	Tjele	Ørum	Veldsparken 53	Annette Sørensen	II.F.	194
8831	Løgstrup	Hjarbæk	Hulagervej 4	Annette Nielsen	II.H.	233, 234
8850	Bjerringbro		Grønnegade 18	Ellen M. Thorsen	II.J.	270, 271
8850	Bjerringbro		Stenhusevej 13	Ragna Færch	II.H.	242
8850	Bjerringbro		Stenhøjen 8	Per P. Madsen	II.I.	248
8850	Bjerringbro		Tyttebærvej 6	Ruth Larsen	II.F.	207
8860	Ulstrup		Gudenåparken 28	Inge Kristoffersen	I.B.	58
8860	Ulstrup		Gudenåparken 39	Birgit Gregersen	I.B.	58
8860	Ulstrup		Hagenstrupparken 44	Torben H. Sørensen	I.A.	24
8860	Ulstrup	Hvorslev	Lyngbakkevej 2	Gert E. Jensen	II.F.	210
8860	Ulstrup	Terp	Thorupgårdsvej 6	Ruth E. Lyscarz	II.F.	210
8860	Ulstrup	Vellev	Bygaden 14	Eva E. Jensen	II.F.	210
8860	Ulstrup	Vellev	Skjesbjergvej 44	Rita E. Møller	II.F.	210

Postnr.	By	Lokalitet	Adresse	Adresseringsnavn	Familie	Side
8870	Langå		Brødgade 36	Jesper J. Jensen	II.I.	252
8870	Langå		Egebakken 47	Karl H. Sørensen	I.A.	23, 24
8870	Langå		Hammelvej 289	Gert D. Johnsen	II.A.	152, 153
8870	Langå		Haxholmvej 68	Margit Sørensen	II.F.	202
8870	Langå		Hostrupsvej 24	Torben J. Jensen	II.I.	252
8870	Langå		Killedalen 18	Ole H. Johnsen	II.A.	155
8870	Langå		Vestergade 18	Anna K. Isaksen	II.A.	143
8870	Langå		Vinkelvej 6	Peder B. Therkildsen	II.F.	208
8870	Langå	Houlbjerg	Hammelvej 172	Erik Ring	II.A.	133
8870	Langå	Hvorslev	Vesterled 17	Linda Gregersen	I.B.	58
8870	Langå	Laurbjerg	Askevej 12	Tina R. Skovby	II.A.	154
8870	Langå	Laurbjerg	Nørregade 19	Torben J. Hedegaard	II.A.	101
8870	Langå	Laurbjerg	Nørregade 5	Hanne Østergaard	II.F.	207
8870	Langå	Laurbjerg	Rødtjørnevej 19	Henning Skovby	II.A.	154
8870	Langå	Laurbjerg	Østergade 7	Mona R. Skovby	II.A.	154
8881	Thorsø		Jernbanegade 48	Karl E. Johnsen	II.A.	142, 155
8881	Thorsø	Tungelund	Tidselbjergvej 1	Dan H. Rasmussen	I.A.	48
8882	Fårvang	Grølsted	Thorsøvej 88	Jens J. Simonsen	II.F.	202, 203
8882	Fårvang	Horn	Tvilum Kirkevej 34	Jens B. Therkildsen	II.F.	208
8882	Fårvang	Skorup	Thorsøvej 48	Jens Kr. Simonsen	II.F.	203
8883	Gjern		Sminge Møllevej 20	Jan Kristensen	II.H.	242, 243
8883	Gjern		Søndergade 38	Ella B. Johnsen	II.A.	155, 156
8900	Randers		Bergmansvej 5	Hans Vester	I.A.	31
8900	Randers		Engboulevarden 43 st.	Inge L. Sørensen	II.I.	254, 255
8900	Randers		Garnisonsvej 7	Edith M. Horup	I.B.	53, 54
8900	Randers		Glarbjergvej 136 st.	Preben S. Jensen	II.I.	260
8900	Randers		Helgenæsvej 14	Eva K. Hovedskou	I.B.	52
8900	Randers		Hobrovej 44 st.tv.	Jette Asferg	II.A.	144
8900	Randers		Holbergstien 17	Ole E. Johnsen	II.A.	157, 158
8900	Randers		Houmeden 12, 3.sal tv.	Poul E. Poulsen	II.A.	135, 138
8900	Randers		Humlehaven 6	Nanny I. Nielsen	I.B.	54, 56
8900	Randers		Hvidkløvervej 10	Lilli D. Vestergaard	II.A.	143, 144
8900	Randers		Kantatevej 49	Sven E. Weis	I.C.	78, 79
8900	Randers	"Siesta"	Kristrupvej 77	Carsten S. Rasmussen	II.B.	176, 177

Postnr.	By	Lokalitet	Adresse	Adresseringsnavn	Familie	Side
8900	Randers		Kørvelvangen 5	Mogens B. Olsen	I.C.	62, 63
8900	Randers		Mariagervej 118 b	Jette M. Møller	I.A.	29, 30
8900	Randers		Markskellet 28	Gitte Christiansen	I.B.	54
8900	Randers		Meisnersgade 6	Tom Asferg	II.A.	144
8900	Randers		Mimersvej 48	Per Kjeldsen	I.D.	85
8900	Randers		Myrdalsvej 18	Lise Aurup	I.C.	61
8900	Randers		Myrdalsvej 35	Gerda Vester	I.A.	30, 31
8900	Randers		Nordostvej 14	Charlotte T. Hartvig	I.B.	54
8900	Randers		Nordostvej 7	Maj-Brit Pedersen	I.B.	54
8900	Randers		Nordvestvej 27	Edvardt P. Bjørn	I.A.	29, 30
8900	Randers		Ny Vinkelvej 11	Gudrun Bjørn	I.A.	26, 29
8900	Randers		Parkboulevarden 68	Poul Jungersen	II.J.	277, 278
8900	Randers		Parkvænget 3	Inge Mikkelsen	II.I.	267
8900	Randers		Sallingvej 2	Jørgen Søndergaard	II.J.	275, 276
8900	Randers		Sennepsvangen 2	Irene B. Johansen	II.A.	146
8900	Randers		Solsikkevej 3	Lis M. Pedersen	I.B.	53, 54
8900	Randers		Stadfeldtsvej 39	Henry Hartvig	I.B.	53
8900	Randers		Søren Møllersgade 30 c	Niels O. Kristiansen	II.F.	186
8900	Randers		V. Altanvej 18 a, st.th.	Palle K. S. Kristensen	II.I.	244
8900	Randers		Vikkevangen 8	Asta Nielsen	II.A.	143, 145
8900	Randers		Ægirsvej 21	Birgit Jensen	II.F.	194
8900	Randers		Østergade 17	Inga Overgaard	II.A.	133
8900	Randers		Østervangsvej 11	Carsten F. Søndergaard	II.I.	264
8900	Randers		Østervangsvej 26	Kent Pedersen	I.B.	54
8900	Randers	Dronningborg	Egholmvej 5	Helle K. K. Rasmussen	I.A.	29
8900	Randers	Dronningborg	Rønneallé 3	Dorthea S. Asferg	II.A.	143
8900	Randers	Dronningborg	Tjærbyvej 100	Ole P. Hartvig	I.B.	54
8900	Randers	Dronningborg	Tjærebyvej 89	Jonna Lauritzen	II.I.	260
8900	Randers	Harridslev	Gl. Kirkevej 18	Lars S. Nielsen	II.I.	267
8900	Randers	Haslund	Lunden 5	Inger Hartvig	I.B.	54
8900	Randers	Kristrup	Holger Danskesvej 16	Per Nielsen	II.F.	194
8900	Randers	Kristrup	Rasmus Hougårdsvej 23	Anna S. Nielsen	II.I.	259, 260
8900	Randers	Kristrup	Rasmus Hougårdsvej 23	Poul S. Jensen	II.I.	266
8900	Randers	Lejl. 109	Infanterivej 16 st.	Gudrun Jensen	II.I.	259

Postnr.	By	Lokalitet	Adresse	Adresseringsnavn	Familie	Side
8900	Randers	Læsten	Stendigevej 1	Kirsten S. Nielsen	II.H.	231, 233
8900	Randers	Over Hornbæk	Byleddet 1	Aksel R. S. Nielsen	II.H.	228, 231
8900	Randers	Romalt	Mejerivej 1	Niels J. Nielsen	II.F.	192, 194
8900	Randers	Støvring	Amtsvejen 8	Else Otzen	II.I.	267
8900	Randers	Tindbæk	Tindbækvej 109	Helene S. Kristensen	II.H.	231, 234
8900	Randers	Tvede	Koldbakken 34	Elly S. Nielsen	II.I.	266, 267
8900	Randers	Tånum	Kløruptoften 4	John W. Hartvig	I.B.	53, 54
8900	Randers	Uggelhuse	Kærvej 42	Carsten M. Johnsen	II.A.	157
8900	Randers	Vorup	Skagenvej 4	Mai-Britt Dahl	II.I.	260, 261
8900	Randers	Værum	Nørgårdsvej 54	Bent R. Møller	II.F.	193
8950	Ørsted		Tingvej 4	Anna K. Lund	II.I.	246, 247
8950	Ørsted		Voer-Stenaltvej 16	Johanne Sørensen	I.A.	22, 31
8961	Allingåbro		Fyrreparken 36	Erik H. Larsen	I.A.	40
8961	Allingåbro	Spidsborg	Rougsøvej 30	Bodil Larsen	I.A.	40
8961	Allingåbro	Vivild	Mogenstrupvej 2	Jens Chr. Ogstrup	I.D.	80, 81
8961	Allingåbro	Vivild	Mogenstrupvej 2	Peter A. Ogstrup	I.D.	81
8961	Allingåbro	Vivild	Nørregade 13	Inger V. Tarp	I.C.	75, 76
8963	Auning		Enighedsvej 1	Vitta E. Johansen	II.I.	263
8963	Auning	V. Alling	Overskovvej 22	Ellen M. E. Kristensen	II.F.	210, 211
8970	Havndal	Dalbyover	Baunehøjvej 15	Annegrethe Søndergaard	I.B.	52, 53
8970	Havndal	Dalbyover	Kronborgvej 45	Jens E. Søndergaard	I.B.	52
8970	Havndal	Knejsted Mark	Hedevej 4	Kjeld O. Johnsen	II.A.	155
8970	Havndal	Vinstrup	Tønagervej 84	Elly H. Ranch	II.F.	211
8981	Spentrup		Asgårdsvej 7	Mona O. Horup	I.B.	55, 56
8981	Spentrup		Stationsvej 34	Aksel Jensen	I.A.	30
8981	Spentrup	Hvidsten	Mariagervej 485	Palle Nielsen	II.I.	260
8981	Spentrup	Jennum	Stabelsvej 55	Ingelise Vestergaard	I.A.	30
8983	Gjerlev J.	Hald	Hadsundvej 425	Inger Olsen	I.C.	62
8983	Gjerlev J.	Ø. Tørslev	Gjerlevvej 3 b	Gerda Søndergaard	I.B.	50, 52
8990	Fårup	Asferg	Ejstrupvej 18	Preben H. Nielsen	I.B.	56
8990	Fårup	Nørbæk	Adelgade 2	Anne B. Olsen	I.C.	62, 63
9000	Ålborg		Annebergvej 29	Søren K. Jensen	II.J.	279
9000	Ålborg		Annebergvej 29	Lone K. Thiel	II.J.	279
9000	Ålborg	Blok C. Vær. 18	Bakkegårdsvej 28	Anne Birthe Mortensen	II.A.	160, 161

Postnr.	By	Lokalitet	Adresse	Adresseringsnavn	Familie	Side
9000	Ålborg		Boulevarden 11	Tove Kaalund	II.J.	279
9000	Ålborg		Carl Blochsvej 16	Henning M. Pedersen	II.A.	139
9000	Ålborg		Helgolandsgade 33	Trine K. Jensen	II.J.	279, 280
9000	Ålborg		Ligustervej 15	Aksel S. Lund	II.I.	247
9000	Ålborg		Niels Ebbesensgade 3	Michael Søgaard	II.A.	106
9000	Ålborg		Norgesgade 18, 2.sal tv.	Lisbeth Frederiksen	II.A.	115, 116
9000	Ålborg		Sjællandsgade 89, 3.sal th.	Jens E. Jørgensen	II.F.	220, 221
9000	Ålborg		Valmuemarken 22	Mette S. Pagter	II.A.	105, 106
9000	Ålborg		Vesterbro 90, 4.sal	Tine O. Nielsen	II.F.	195
9200	Ålborg SV.		Agertoften 28	Hanne Søndergaard	II.J.	274, 275
9200	Ålborg SV.		Jupitervej 22	Bodil Olsen	II.A.	105
9200	Ålborg SV.		Jupitervej 22	Hanne S. Olsen	II.A.	105, 106
9200	Ålborg SV.		Lindenborgvej 93	Lene O. Poulsen	II.A.	163, 164
9210	Ålborg SØ.		Tritonvej 22	Marianne M. Pedersen	II.A.	147
9210	Ålborg SØ.		Vissevej 24	Ib M. Pedersen	II.A.	139, 140
9210	Ålborg SØ.	Gug	Plutonvej 12	Tove C. Haahr	II.F.	189
9210	Ålborg SØ.	Gug	Th. Stauningsvej 11	Ole H. Sørensen	I.A.	20
9220	Ålborg Ø.	Ø. Sundby	Sommervej 2 b	Else M. Frederiksen	II.A.	112, 115
9293	Kongerslev		Højmarken 9	Carsten Sørensen	II.F.	203
9320	Hjallerup		Henriksvej 8	Erling B. Pedersen	I.C.	63, 64
9330	Dronninglund	Try	Gingsholmvej 6	Karin Jensen	I.C.	64
9370	Hals	"Thomasminde", Hou	Hou Engvej 18	Lone Søgaard	II.A.	105, 106
9382	Tylstrup		Birkholtvej 28	Niels B. Hansen	II.J.	274
9400	Nørresundby		Abildgårdsvej 37, 1.sal tv.	Bente M. Pedersen	II.A.	146, 147
9400	Nørresundby		Vangen 193	Susanne M. Pedersen	II.A.	147, 148
9430	Vadum		Hedetoften 28	Søren S. Olsen	II.A.	105, 106
9440	Åbybro	Biersted	Nr. Haldnevej 77	Kirsten H. Ogstrup	II.B.	173, 174
9480	Løkken		Brændingen 36 b	Susanne V. Jacobsen	II.B.	178
9480	Løkken		Nordre Strandvej 6	Anders M. Andersen	II.J.	275
9480	Løkken	Ingstrup	Kettrupvej 25	Karen Jakobsen	II.B.	177, 178
9490	Pandrup		Blokhusvej 56 a	Mette K. Søndergaard	II.J.	279, 280
9500	Hobro		Vester Altanvej 37	Lene Jeppesen	II.A.	131, 132
9500	Hobro	Broløs	Gettrupvej 8	Svend S. Høgh	II.I.	250
9500	Hobro	Hald Thostrup	Skivevej 86	Peter L. E. Jensen	II.F.	210, 211

Postnr.	By	Lokalitet	Adresse	Adresseringsnavn	Familie	Side
9500	Hobro	Hald Thostrup	Skivevej 92	Hanne G. E. Jensen	II.F.	211
9500	Hobro	Hannerup	Hannerupvej 25	Dagny M. Brink	II.A.	143, 145
9500	Hobro	Snæbum	Valdemarsvej 1	Henning H. Kristensen	II.F.	211
9500	Hobro	Vebbestrup	Stokholmvej 4	Jens O. Hansen	II.E.	180, 181
9510	Arden		Gl. Møldrupvej 6	Flemming Horup	I.B.	56
9530	Støvring	Box 20	Hobrovej 108	Lone Frederiksen	II.A.	115
9541	Suldrup	Bradsted	Byrstedvej 22	Karin Erbs	II.F.	217
9560	Hadsund		Bådstræde 3	Otto E. Andersen	II.B.	177, 178
9560	Hadsund	Als	Sydtoften 1	Jane R. Sørensen	II.A.	103, 104
9560	Hadsund	Vive Hede	Møllevej 39	Conny H. Fensbo	I.A.	37
9600	Års		Dr. Christinesvej 7	Ruth Jeppesen	II.A.	131
9600	Års		Hobrovej 12	Susanne Madsen	I.C.	78
9600	Års		Jyllandsgade 3	Stig Å. Poulsen	II.A.	111
9600	Års		Peder Stubsvej 33	Inge Poulsen	II.A.	131
9610	Nørager		Mejlbyvej 44	Søren I. Nielsen	I.C.	75, 78
9632	Møldrup	Hvilsom	Bavsøvej 72	Jens E. Rasmussen	II.H.	238
9640	Farsø	Hyllebjerg	Trendåvej 6	Peter Bisgaard	I.B.	51
9640	Farsø	Overlade	Vægerhøjvej	Lars B. Pedersen	I.C.	63, 64
9700	Brønderslev		Finsensvej 13	Wagn E. Fink	II.H.	228
9700	Brønderslev		Holbergsvej 1	Astrid H. Petersen	I.C.	64
9700	Brønderslev		Knudsgade 60	Elisa Hansen	II.J.	274
9700	Brønderslev	"Østervang"	Østervangsvej 32	Chr. Aagaard Jensen	II.J.	274, 276
9700	Brønderslev	Thise	Engvej 2	Inge Søndergaard	II.J.	275, 276
9700	Brønderslev	Ø. Brønderslev	Hedegårdsvej 20	Nikolaj B. Hansen	II.J.	274
9700	Brønderslev	Ø. Brønderslev	Poldervej 80	Lene Aa. Eriksen	II.J.	276, 277
9700	Brønderslev	Ø. Hjermitslev	Lærkevej 4	Lars J. Søndergaard	II.J.	274, 275
9700	Brønderslev	Ø. Hjermitslev	Lærkevej91	Lars L. Fink	II.H.	228, 229
9760	Vrå	Børglum	Vråvej 514	Else Andersen	II.J.	274
9800	Hjørring		Fruemøllevej 142	Søren A. Søndergaard	II.J.	274, 277
9850	Hirtshals		Fyrbakken 11	Flemming S. Andersen	II.A.	104
9870	Sindal		Faurholtvej 55	Mette L. K. Olesen	I.A.	21
9900	Frederikshavn		Odinsvej 135	Børge J. Poulsen	II.A.	120, 121
9900	Frederikshavn	Gl. Kilden	Ryetsvej 22	Anni D. Christensen	II.F.	222
9940	Byrum	Staldenberg	Byrumvej 69	Wilfred Pedersen	II.A.	141

SLÆGTSMEDLEMMER BOSATTE I UDLANDET

99 adresser – ordnet efter lande.

Navn	Adresse	Lokalitet	Postnr.	By	Side
Australien					
Kaj Bisgaard					51, 52
Birthe H. Bjerring	19 Lambro's Drive	Queensland	4217	Benowa	57
Tanja Bjerring					57
Jens D. Rasmussen					153
Lizzi Hamlyn	8, Jill Street	Queensland	4017	Brighton	219
Belgien					
S. A. C. Begeer	Jan van Puyenbroecklaan 15		B–2120	Schoten	72
Helle Marc	112 Rue du Croissant		B–1060	Bruxelles	230
Canada					
Karl Sørensen	145 Strathmore Blvd.	Apt. 505	M.4.J.449	Toronto	22, 33
Ulla Petersen	3480 Havenwood Dr., Apt. 414	Mississauga	ONT	Ontario	39, 40
Kim Petersen			ONT	Orangeville	40
Jan Petersen					40
Glenn Petersen					40
England					
Leif O. Horup	St. Marys Lodge	Vest Nash, Newport	2BZ	Qwent Nps.	55
Anne L. Petersen					64
Hanne Sørensen	2, Belvedere Gardens	Chiswellgreen, St. Albans	AL2 3DS	Herfordshire	115
Helle Poulsen	5, Cliff's End	Surrey		Purley	137, 138
Grønland					
Birthe Nielsen		Sygehuset		Egedesminde	120
Lai E. Johnsen	H.J.Rinksvej 28 – 104		3900	Nuuk	157, 158
Henrik L. Fink				Christianshåb	228
Holland					
Dolfje M. de Bont	Hoofdstraat 77		NL–2351AC	Leiderdorp	72
Carel R. B Begeer				Den Haag	72, 73

Navn	Adresse	Lokalitet	Postnr.	By	Side
Irland					
Hanne H. Grønberg	Idas Ltd. Trout Farms	Wooden Bridge	Arklow Co.	Wicklow	40, 41
Island					
Janne Bisgaard	Mulaveagur 41, 1.sal		710	Seydisfjordur	52
Italien					
Harald P. Stahnke	Via Comano 10		I-54036	Marina de Carrara	42, 43
Pier P. Stahnke	Viale XX Settembre 114 b		I-54033	Marina de Carrara (MS)	43
Maria K. Stahnke					43
Anita B. Nielsen	Via Giusiana 10	Cuneo	I-12049	Trinita	235, 236
Hanne L. Consoli		Sicilien			279
Kenya					
Mette M. Pedersen	P.O.Box 89149			Mombasa	139
Luxembourg					
Niels P. N. Fink	27, Av. Victor Hugo		L-1750	Luxembourg	230
New Zealand					
Kirsten M. Jørgensen				Roturua	75, 76
Norge					
Bjørg Budal	Strangshagen 23		N-5011	Bergen	119
Birgitte Vinther					135
Lisbeth B. Jensen				Lillehammer	180
Tina A. Jensen	Ørakerveien 5		N-0284	Oslo	219, 220
Anette Gabrielsen	Volleberglia 10		N-1620	Gressvik	242
Marianne Andresen	Kjelsåsveien 35		N-0488	Oslo 4	278
Schweiz					
Irma J. Diggelmann	Am Süterachen 88		CH-8048	Zürich	101, 103
Else Heer	Kanzleistrasse 109, 4.et.		CH-8004	Zürich	149, 150
Flemming Sørensen					162
Singapore					
Carsten Poulsen					165

Navn	Adresse	Lokalitet	Postnr.	By	Side
Spanien					
Peter A. Henriksen				Fuengirola	80
Sverige					
Elmer Sørensen	Askersgatan 30		S–124 44	Bandhagen	26, 27
Karl G. Sørensen	Lokevägen 18		S–132 35	Saltsjöbaden	27
Dan B. Sørensen	Åsögatan 131		S–116 24	Stockholm	27
Kenneth R. Sørensen	Ekehjelmstorget 12		S–116 48	Stockholm	27, 28
Susanne E. Sørensen	Tjärhovsgatan 5		S–116 21	Stockholm	27, 28
Per K. Sørensen	Ekehjelmstorget 12		S–116 48	Stockholm	27, 28
Vibe Bjørfors	Gesällgatan 5			Lund	77
Tilde Bjørfors				Stockholm	77
Per D. Christensen	John Ericssonsväg 77, 3.tr tv.		S–217 47	Malmö	132
Swaziland					
Frithof H. Jensen	P.O.Box 1240			Mbabane	227
Syd–Afrika					
Steen Jørgensen				Middelburg	220
Ingvar Jørgensen					220, 221
Taiwan					
Jette Mertens					38
Tyskland					
Jette A. Begeer					72
Anny T. Nielsen					163
Vibeke Buchholz	Herman Løns Strasse 9		D–2399	Tarp	206
Peter Sørensen	Rendsburgerstrasse 29		D–2371	Borgstedt	255
USA					
Ellen M. Cory				Lancaster, Mn.	66
Ruth L. Cory				Coon Rapids	66, 67
Barbara Glad	300 Elm Street	Minnesota	56258	Marshall	66, 67
Cory E. Glad					67
Taylor D. Glad					67

Navn	Adresse	Lokalitet	Postnr.	By	Side
Carter R. Glad					67
John W. Cory					66, 67
Anthony W. Cory					68
Julie L. Fridger		N. Dakota ?		Williston ?	68
Scott A. Cory					68
Jana L. Wegener					68
Lulu E. Carpenter		Washington		Chelan	66, 68
John R. Croy					68
Joanne L. Vervaeke					68
John H. Jensen					66, 68
Nancy A. Coss	40 County Road	Minnesota		Spicer	69
Michael V. Coss					69
Patrick J. Coss					69
Kirk P. Jensen	2217 N. University Dr.	N. Dakota	58102	Fargo	69
Ferdinand E. Pearson					66, 69
Ronald F. Pearson		Minnesota ?		Hallock ?	69
Rebecca A. Anderson					69
Janal R. Anderson					70
Stacy L. Anderson					70
Roberta S. Vosper					69, 70
Robert L. Jensen	6610 Polk N. E.	Minnesota	55433	Minneapolis	66, 70
Donald L. Jensen					70
Paul R. Jensen					70
Kurt D. Jensen					70
Sheriann Ann Herring					70
Chad Herring					70
Daniel L. Jensen					70
Cynthia R. Costello					70
Robert P. Jensen					70, 71
Richar L. Jensen					71
Constance J. Bongers	810 NW First Avenue	Minnesota		Faribault	71
Julie Ann Jensen					71
Helle M. Pedersen		Arizona		Glendale	139, 140



Familien Søndergaard, "Kirstinehøj" (se side 243).

Set fra venstre: *Bageste række*: Mathilde og Niels Peter Sørensen, Anna Dorthea og Jens Pedersen Søndergaard, Palma og Niels Jensen Søndergaard. *Mellemste række*: Anders Søndergaard, Petra Søndergaard, Johanne Søndergaard, Marie Søndergaard, Søren Peder Søndergaard, Niels Peter Søndergaard. *Forreste række*: Aksel Søndergaard, Ane Sofie Nielsen, Jens Søndergaard, Peder Jensen Søndergaard. *De små børn foran*: Ejner Sørensen, Peter Søndergaard.

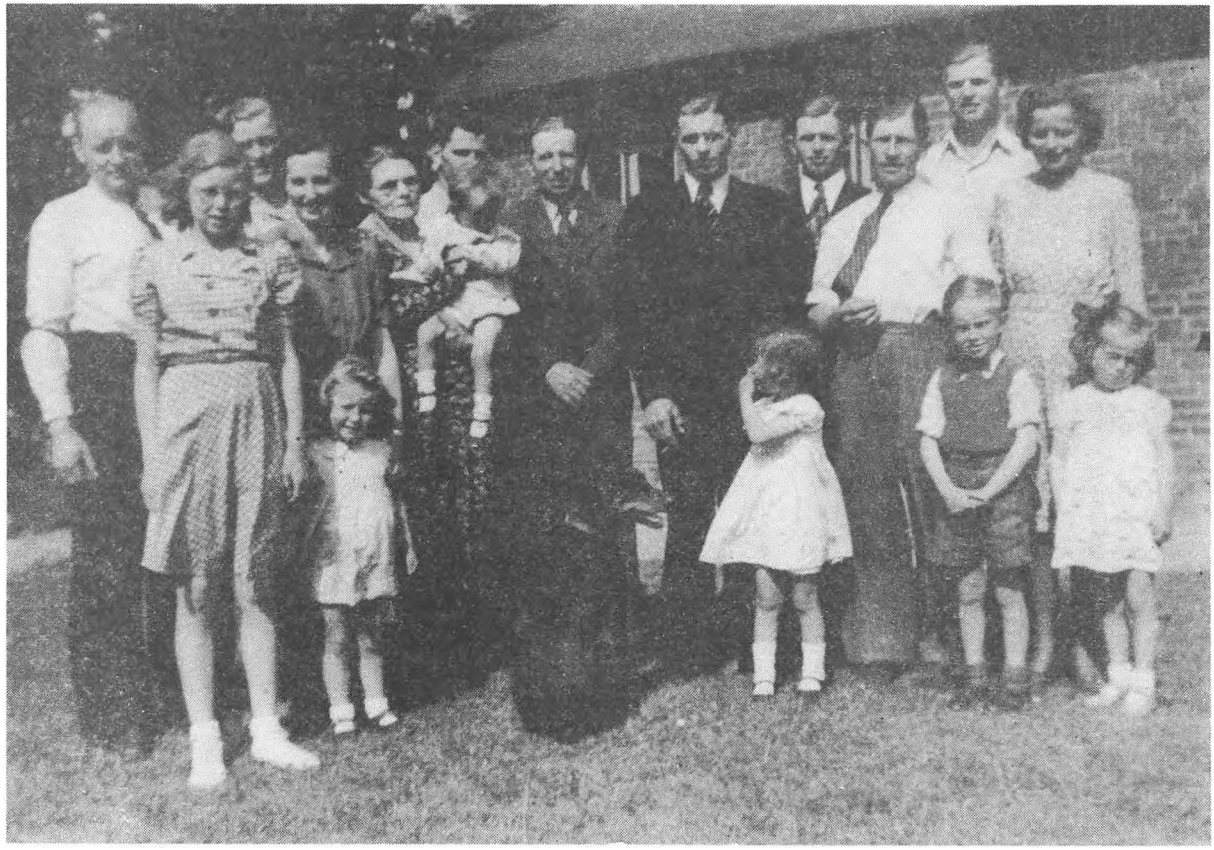

Peder Therkildsen og Dorthea f. Nielsen med børn, svigerbørn og børnebørn, ca. 1946 i Mejlby (se side 204 ff).

Fra venstre: Martin Faurholt, Inger Faurholt, Anna Faurholt f. Therkildsen, Gudrun Therkildsen f. Jørgensen, Bente Therkildsen, (Ane) Dorthea, Ruth Therkildsen, Ejnar Therkildsen, Peder, Jens Aage Therkildsen, Kirsten Therkildsen, Johannes Therkildsen, Rasmus Sørensen, Svend Erik Sørensen, Gunnar Therkildsen, Gudrun Sørensen f. Therkildsen, Hanne Sørensen.

Efterslægtsværks-ordbrer i juni 1992: 2 mandsvinkler og LAN (kender!) dotsin efterkommere

OVERSIGTSTAVLE FOR KANKJNLLESLÆGTENS ÆLDSTE GENERATIONER

Stamfader:
Jens Andersen Kjeldet (Smed)
født 1.1.1750
Hjortsbæk Kirke
gift 1.1.1775
Kanikmidtgårdene
Sogn: i Hjortsbæk

Stamhustru:
Ane Nielsdatter
født 13.3.1753
Hjortsbæk Kirke
gift 1.1.1775
Kanikmidtgårdene
Sogn: i Hjortsbæk

Generation: Anno: 1 1

1
Abraham Jensdatter
* 13.3.1804
Kanikmidtgårdene
d. 5.2.1864
Kanikmidtgårdene
Sogn: i Hjortsbæk

Peter Jensen
* d.9.1806
Kanikmidtgårdene
d. 22.9.1883

Sogn: i Hjortsbæk,
Ugifte, ingen børn

Ib
Niels Jensen
* 24.7.1808
Kanikmidtgårdene
d. 9.9.1857
Kanikmidtgårdene
Sogn: i Hjortsbæk

Peder Jensen
* 11.9.1811
Kanikmidtgårdene
d. 31.3.1845

Sogn: i Hjortsbæk,
Ugifte, ingen børn

Søren Jensen
* 2.2.1813
Kanikmidtgårdene
d. 30.1.1887

Sogn: i Hjortsbæk,
Ugifte, ingen børn

Mette Jensdatter
* 22.8.1815
Kanikmidtgårdene
d. 19.7.1887
Kanikmidtgårdene
Sogn: i Hjortsbæk

Generation: Anno: 2 4

HORSEPLÆGTEN FRA HESSELAAGLE

Søren Pedersen
Gdr.
* 1.7.1851
Hesselaagle Dueghed
d. 12.10.1931
Hesselaagle Dueghed
v. Sjørslev

LA.1.
Abelone Kirstine
* 30.10.1874
Hesselaagle
Dueghed
v. Mariehj

LA.2.
Peder Sørensen Horup
* 10.9.1876
Hesselaagle
Dueghed
v. Sjørslev

LA.3.
Ane
Sørensen Horup
* 31.7.1881
Hesselaagle
Dueghed
Gaden Skovbakkegade
v. Sjørslev

LA.4.
Marius
Sørensen Horup
* 31.7.1887
Hesselaagle
Dueghed
Gaden Skovbakkegade
v. Sjørslev

LA.5.
Søren
Sørensen Horup
* 14.4.1878
Hesselaagle
Dueghed
d. 4.5.1917
Hesselaagle Dueghed
v. Kjeldsig

HORSEPLÆGTEN FRA VOSKE

Gdr.
Jens Clausen
Voske
* 20.4.1829
Kanikmidtgårdene
Voske
v. Skørbæk

LB.1.
Mette Line
* 25.7.1862
Voske Dueghed
d. 30.10.1938
Voske

Marius
Pedersen
* 11.10.1856
Kanikmidtgårdene
d. 4.2.1857
Kanikmidtgårdene
Ugifte, ingen børn

LB.2.
Peder Marius
* 15.9.1864
Kanikmidtgårdene
d. 12.10.1917
Kanikmidtgårdene
Ugifte, ingen børn

Marius
Pedersen
* d.12.1857
Kanikmidtgårdene
d. 1.9.1863
Kanikmidtgårdene
Ugifte, ingen børn

HORSEPLÆGTEN FRA KANKJNLLE

Gdr.
Niels Marie
Pedersen
* 14.10.1850
Kanikmidtgårdene
d. 7.7.1914
v. Hjortsbæk

HORSEPLÆGTEN PÅ MINDEBORGHUSM

Gdr.
Niels
Pedersen
* 25.8.1847
Kanikmidtgårdene
d. 23.4.1913
v. Hjortsbæk

LC.1.
Abelone
* 12.11.1882
Kanikmidtgårdene
d. 18.12.1950
v. Gjellerup

LC.2.
Ane Sofie
Nielsen
* 26.4.1867
Kanikmidtgårdene
d. 17.07.1941
Kanikmidtgårdene
v. Egsh

LC.3.
Peder
Jensen Nielsen
* 14.4.1869
Kanikmidtgårdene
d. 07.08.1947
Kanikmidtgårdene
v. Hjortsbæk

LC.4.
Søren
Jensen Nielsen
* 23.9.1870
Kanikmidtgårdene

LC.5.
Niels Peder
* 20.10.1872
Kanikmidtgårdene
d. 22.12.1958
Kanikmidtgårdene
v. Skørbæk
Ugifte, ingen børn

LC.6.
Niels Christian
Marie Jensen
* 26.10.1875
Kanikmidtgårdene
d. 01.02.1964

LC.7.
Niels
Peder Jensen
* 23.4.1878
Kanikmidtgårdene
d. 4.10.1948

LC.8.
Marius Jeremias
Nielsen
* 26.10.1879
Kanikmidtgårdene
d. 31.10.1959
v. Egsh

Ingen børn

Generation: Anno: 3 16

NIELSLINE OG JENS POULSENS FAMILIE, BRANDSTRUP

Niels
Nielsen
* 31.10.1837
Kanikmidtgårdene
Voske
v. Hjortsbæk

Poulsine
Jensdatter
* 23.3.1840
Kanikmidtgårdene
v. Hjortsbæk

LD.1.
Jens Peder
Poulsen
* 16.5.1871
Kanikmidtgårdene
d. 22.4.1963
v. Egsh

Ane Kirstine
Poulsen
* 23.3.1873
Kanikmidtgårdene
d. 26.3.1967

ELLEN OG SØREN BODGE JENSENS FAMILIE, KANKJNLLE

Ellen
Jensen
* 13.11.1845
Kanikmidtgårdene
d. 12.9.1916

Søren
Bodge
* 1.11.1841
Kanikmidtgårdene
Ugifte
d. 1.1.1871

ANE OG NIELS HANSENS FAMILIE, GRIFTHUP

Ane
Nielsen
* 13.7.1846
Kanikmidtgårdene
d. 13.7.1923

Niels
Hansen
* 1.1.1844
Kanikmidtgårdene
d. 1.1.1879

ANNE KIRSTINE OG JENS NIELSENS FAMILIE, KANKJNLLE

Anne
Kirstine
* 1.1.1851
Kanikmidtgårdene
d. 1.1.1879
v. Hjortsbæk

Jens
Nielsen
* 1.1.1851
Kanikmidtgårdene
d. 1.1.1879
v. Hjortsbæk

SIMONE OG NIELS PEDERSENS FAMILIE, KANKJNLLE

Simone
Nielsen Peters
Gdr.
* 12.08.1851
Kanikmidtgårdene
d. 1.1.1879
v. Hjortsbæk

Niels
Pedersen
* 12.08.1851
Kanikmidtgårdene
d. 1.1.1879
v. Hjortsbæk

ANE OG NIELS MELSENS FAMILIE, HJORTSBØD

Ane
Nielsen
* 1.1.1851
Kanikmidtgårdene
d. 1.1.1879
v. Hjortsbæk

Niels
Melsen
* 1.1.1851
Kanikmidtgårdene
d. 1.1.1879
v. Hjortsbæk

ANE OG NIELS ANDERSENS FAMILIE, MØRKE

Ane
Sofie
Nielsen
* 26.7.1851
Kanikmidtgårdene
d. 20.4.1927

Niels
Andersen
* 1.1.1851
Kanikmidtgårdene
d. 1.1.1879
v. Hjortsbæk

ANE SOFIE OG P. SINGGERGAARDS FAMILIE, MØRKE

Ane
Sofie
Nielsen
* 26.7.1851
Kanikmidtgårdene
d. 20.4.1927

Generation: Anno: 4 64

ANE OG JØRK NIELSENS FAMILIE, ÅKRUS

Ane
Nielsen
* 15.5.1862
Kanikmidtgårdene
d. 30.10.1951

Jørk
Nielsen
* 15.5.1862
Kanikmidtgårdene
d. 1.1.1879

Generation: Anno: 5 256

Generation: Anno: 6 1024

Generation: Anno: 7 2048

Generation: Anno: 8 2628

Efterslægt: 164 | Efterslægt: 128 | Efterslægt: 15 | Efterslægt: 6 | Efterslægt: 42 | Efterslægt: 37 | Efterslægt: 96 | Efterslægt: 18 | Efterslægt: 40 | Efterslægt: 44 | Ingen børn | Efterslægt: 29 | Efterslægt: 31 | Efterslægt: 25 | Efterslægt: 18 | Efterslægt: 35 | Efterslægt: 99 | Efterslægt: 256 | Efterslægt: 71 | Efterslægt: 95 | Efterslægt: 200 | Efterslægt: 96 | Efterslægt: 30 | Efterslægt: 19 | Efterslægt: 29 | Efterslægt: 53 | Efterslægt: 85 | Efterslægt: 37 | Efterslægt: 85 | Efterslægt: 52 | Efterslægt: 84 | Efterslægt: 1 (Census taken) | Efterslægt: 13 | Efterslægt: 65 | Efterslægt: 23 | Efterslægt: 44 | Efterslægt: 13 | Efterslægt: 65 | Efterslægt: 23 | Efterslægt: 42 | Efterslægt: 32 | Efterslægt: 31 | Efterslægt: 33 | Efterslægt: 33 | Efterslægt: 10 | 3-4-5-8 | 2153
left: | | |