Danskernes Historie Online
Danske Slægtsforskeres Bibliotek

Dette værk er downloadet fra Danskernes Historie Online

Danskernes Historie Online er Danmarks største digitaliserings-projekt af litteratur inden for emner som personalhistorie, lokalhistorie og slægtsforskning. Biblioteket hører under den almennyttige forening Danske Slægtsforskere. Vi bevarer vores fælles kulturarv, digitaliserer den og stiller den til rådighed for alle interesserede.

Støt vores arbejde – Bliv sponsor

Som sponsor i biblioteket opnår du en række fordele. Læs mere om fordele og sponsorat her: https://slaegtsbibliotek.dk/sponsorat

Ophavsret

Biblioteket indeholder værker både med og uden ophavsret. For værker, som er omfattet af ophavsret, må PDF-filen kun benyttes til personligt brug.

Links

Slægtsforskernes Bibliotek: https://slaegtsbibliotek.dk
Danske Slægtsforskere: https://slaegt.dk

A 64-4

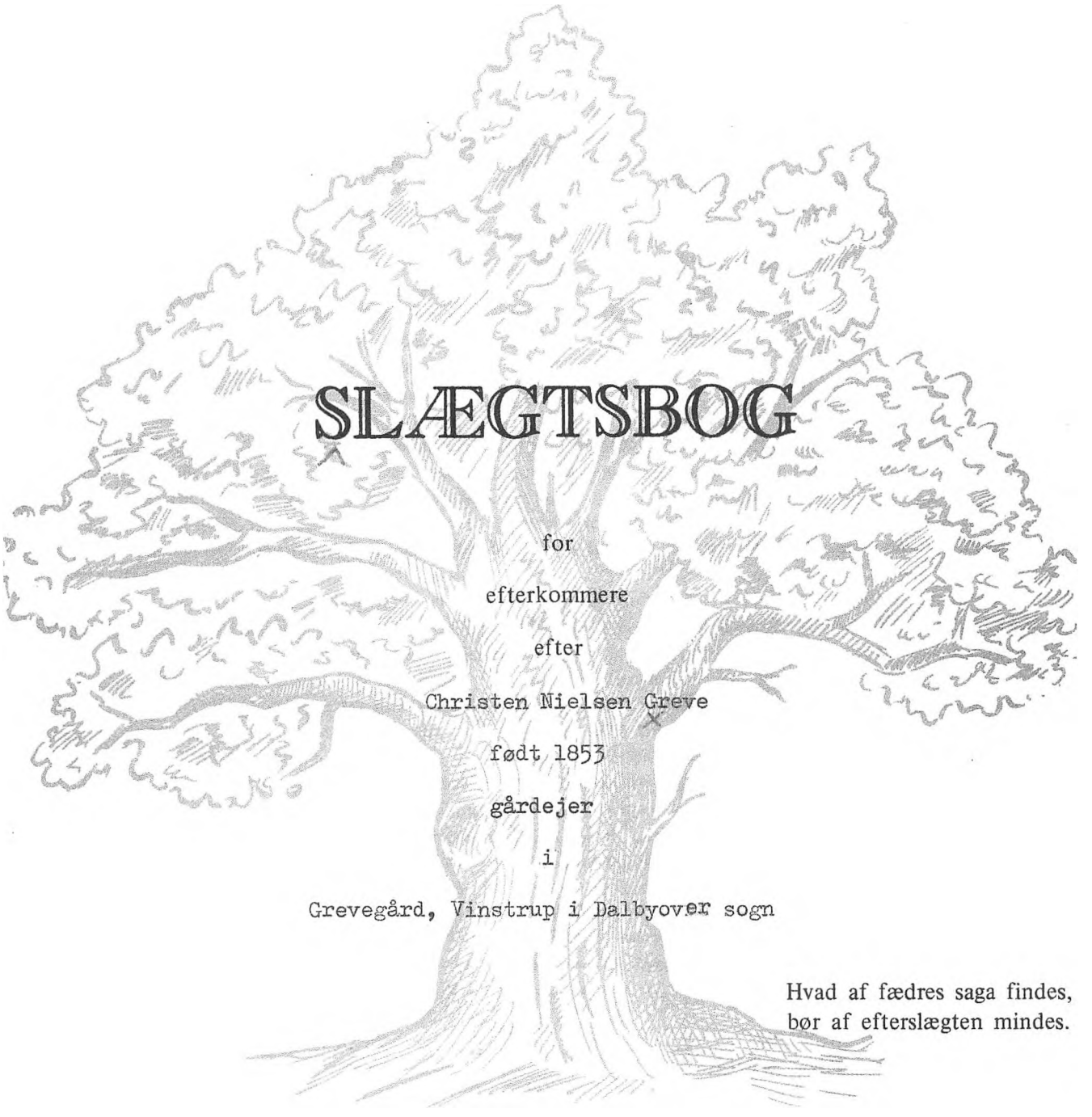

SLÆGTSBOG

for

efterkommere

efter

Christen Nielsen Greve

født 1853

gårdejer

i

Grevegård, Vinstrup i Dalbyover sogn

Hvad af fædres saga findes,
bør af efterslægten mindes.

Dansk Slægtsforskning
Fredericia

Copyright

[19627

FORORD.

Ved udarbejdelse af denne slægtsbog er anvendt kirkebøger, folketællingslister, lægdsruller, skifteprotokoller, skøde- og panteprotokoller, fæsteprotokoller, tingbøger, personalhistorisk litteratur og endvidere materiale, som har været i slægtens besiddelse.

For anetavlen gælder det, at hver slægtslinie er fulgt så langt tilbage, som det har været muligt ved hjælp af de bevarede kilder, og når en linie standser op, må det derfor forstås således, at enten svigter kilderne helt – kirkebøger eller arkivalier findes ikke – eller de pågældende personer ses ikke døbt i det sogn, hvori de har levet, ligesom heller ikke deres forslægt har nogen tilknytning til sognet. I sådanne tilfælde er også omliggende sognes kirkebøger undersøgt.

Kildehenvisninger er kun anført, hvor kilden ikke er logisk. For en persons fødsels-, vielses- og dødsdata vil kilden normalt være det pågældende sogns kirkebog, et skøde vil normalt være fra det pågældende herreds skøde- og panteprotokol osv.

Gamle dokumenter og lignende er afskrevet direkte, og de fejl m.v., der forekommer i originalen, vil altså også forekomme i afskriften.

De i ældre kirkebøger anvendte latinske søn- og helligdagsbetegnelser er omregnet til kalenderdatoer.

Ved stednavne er, hvor de ikke forekommer som citat fra arkivalier, anvendt den stavemåde, som benyttes i Post- og Telegrafvæsenets Adressebog.

I lister over faddere og forlovere anvendes som regel den samme angivelse og stavemåde, som er benyttet i den pågældende kirkebog, da det vil føre for vidt at identificere hver enkelt fadder eller forlover.

Da mange arkivalier endnu er utilgængelige for årene efter 1890, beror bogens oplysninger efter dette år hovedsagelig på meddelelser fra slægtens medlemmer og er altså ukontrolable gennem arkivalier.

Navne og data på nulevende personer er så vidt muligt anført efter egne opgivelser, og der kan derfor forekomme tilfælde, hvor f.eks. søskendes efternavne er stavet forskelligt.

Hvor oplysninger om nulevende personer er ufuldstændige, skyldes dette almindeligvis ubesvarede forespørgsler eller ukendte adresser, så forespørgsel ikke har været mulig.

Efterslægtstavlen er opbygget på følgende måde: Børnene af de personer, som efterslægtstavlen går ud fra, er betegnet med romertal. Hvert romertals børn er betegnet med stort bogstav, hvert stort bogstavs børn er betegnet med arabertal, og hvert arabertals børn er betegnet med lille bogstav. Små bogstavers børn betegnes med arabertal efterfulgt af en parentes.

I forhold til stamfaderen er romertal altså børn, store bogstaver børnebørn, arabertal oldebørn osv. Af hensyn til overskueligheden er der lavet indrykninger ved hvert generationsskifte.

For efterslægtstavlen gælder det i øvrigt, at fødesognet almindeligvis anføres efter selve fødestedet, hvilket dog ikke gælder købstæder eller større kendte lokaliteter, hovedstaden og udlandet.

I øvrigt takker vi slægtens medlemmer for den velvilje, man har vist os under bogens udarbejdelse, og udtrykker vort håb om, at denne slægtsbog må blive til glæde for såvel nulevende som kommende generationer.

DANSK SLÆGTSFORSKNING
Fredericia

Anetavle

for

Christen Nielsen Greve

og

Kirsten Marie Jensen (Greve)

er født d. 13. Maj 1853 i Grevegaard, Vinstrup i Dalbyover Sogn, og han døde d. 4. December 193o samme Sted og blev begravet d. 11. December.

Han blev hjemmedøbt d. 1o. Juni 1853 og fremstillet i Kirken d. 1o. Juli samme Aar. Faddere var Gaardmand Ole Christensens Hustru, Ane Cathrine Christensdatter, Raaby, Husmand Jens Christensens Hustru, Dorthe Marie Albertsdatter, Klattrup, Ungkarl Gregers Christensen, Dalbyover, Ungkarl Christen Sørensen, Vinstrup, og Gaardmand Morten Andersen, Tørring.

Christen Nielsen Greve blev gift d. 22. December 1877 i Dalbyover Kirke med

Kirsten Marie Jensen (Greve) 3

Forlovere ved Brylluppet var Gaardejer Niels Christensen Greve, Dalbyover,og Chr. Christensen Smed, Dalbyover.

Kirsten Marie Jensen (Greve) er født d. 3o. April 1856 i Klattrup, Udbyneder Sogn, og hun døde d. 8. August 1935.

Hendes Daab fandt Sted d. 29. Juni 1856 i Udbyneder Kirke, og Faddere var Pigerne Birgitte Albrechtsen og Ane Marie Thomsen af Klattrup, Gaardmand Niels Mortensen og Tjenestekarl Christen Albrechtsen af Klattrup samt Husmand Ferdinand Knudsen ved Hadsund.

Christen Nielsen Greve fik i 1879 tilskødet sin Fødegaard, som han saa udflyttede fra Vinstrup By efter en Brand 1886. Hans Skøde paa Gaarden har følgende Ordlyd:

"Undertegnede Gaardeier Niels Christian Christensen Greve af Vindstrup tilstaaer og herved vitterliggjør at have solgt og afhændet, ligesom jeg herved skjøder og overdrager til min Søn Christen Nielsen Greve sammesteds, den mig efter Skjøder af 1ste August 1851, 21de Juli 186o og 2den Juli 1874 tilhørende Gaard i Vindstrup By, Dalbyover Sogn, med underliggende Jorder af Hartkorn under:

Matr.Nr.3 af Vindstrup, Dalbyover Sogn	6	Tdr.	o	Skp.	3	Fjdk.	1	1/4	Alb.		
" " 17a af Demstrup, Raaby Sogn	o	-	1	-	2	-	o		-		
" " 17b ibidem	o	-	1	-	o	-		1/2	-		
" " 5c af Kastbjerg By og Sogn	o	-	o	-	o	-		3/4	-		
" " 17b ibidem	o	-	o	-	o	-		1/2	-		

med den til Eiendommen hørende Besætning, Ind- og Udboe, dog med Undtagelse af, hvad jeg heraf maatte udtage til Brug i min Aftægtsbolig.

Og da den accorderede Kjøbesum 12.2oo Kr., gjentager tolv Tusind og to

Hundrede Kroner, nu er berigtiget derved, at Kjøberen uden noget som helst Ansvar for mig overtager og herefter tilsvarer den paa Eiendommen Matr. Nr. 3 af Vindstrup hæftende Aftægt til Enken Marie Kirstine Mikkelsdatter efter Contract af 2den Juli 1874, tinglæst 15de s.M., hvilken Aftægt er ansat til Capitalværdi = 12oo Kroner, udstæder Obligation til sine 2 Brødre for ialt 8ooo Kroner, samt endelig derved at han ved en D.D. paa stemplet Papier af 1ste Cl. oprettet Contract har forpligtet sig til at yde mig Aftægt, saalænge jeg lever, hvilken Aftægt er ansat til Capitalværdi = 3ooo Kroner, saa erkjender jeg hermed ingen videre Ret at have enten til eller i den ovennævnte Eiendom med rette Tilhørende og Tilliggende, der herefter skal tilhøre Kjøberen, nævnte min Søn Christen Nielsen Greve, med de samme Rettigheder, Byrder og Forpligtelser, hvormed jeg hidtil har eiet den efter mine fornævnte Skjøder og fri for andre Forhæftelser end hvad heri anføres.

Med Hensyn til fornævnte Aftægt til Enken Marie Kirstine Mikkelsdatter som ogsaa med Hensyn til, at jeg i Skjødet paa Matr. Nr. 5c af Kastbjerg kun er kaldet "Niels Christensen Greve", medens mit fulde Navn er "Niels Christian Christensen Greve" frafaldes Retsanmærkning.

Af Hensyn til Beregningen af det stemplede Papier bemærkes, at medens Kjøbesummen som foran anført kun er 12.2oo Kroner, ansættes herved Eiendommen med Tilhørende til Værdi saaledes:

a den faste Eiendom til	19ooo Kroner og	
b medfulgte Besætning, Ind- og Udboe til	5ooo "	
ialt	24ooo Kroner	

gjentager fire og tyve Tusind Kroner, og da der til Aftægtscontracten er brugt stemplet Papier af 1ste Cl. efter Capitalbeløbet 3ooo Kroner, bliver nærværende Skjøde saaledes at stemple efter Restbeløbet 21ooo Kroner, nemlig 16ooo Kroner for den faste Eiendom og Resten 5ooo Kroner for medfulgt Løsøre.

Under min Haand vidnesfast.

p.t. Mariager den 29de October 1879.

N. Chr. Chr. Greve.

Til Vitterlighed: Blegvad. Lind.

Af den solgte Eiendom ere Skatterne betalte for 1ste Termin, men ikke for 2. Termin d.A.

Randers Amtstue d. 4. November 1879.

Læst i Gjerlev-Onsild Herreders Ret den 5te November 1879. Indført i Pantebogen Nr. 25, Fol. 9o og not. i Reg. Fol. 22o Vindstrup, 24 og 5o Kastbjerg samt 37 og 38 Raaby.

Hastrup."

er født d. 4. Marts 1813 i Grevegaard, Vinstrup i Dalbyover Sogn, og han døde d. 17. April 1894 samme Sted.

Han blev hjemmedøbt d. 4. Marts 1813 og fremstillet i Kirken d. 28. Marts samme Aar. Gudmoder var Madame Brandt, og Faddere var Frederich Mathiesen, Niels Christensen og Christen Andersen, alle af Vinstrup.

Niels Christian Christensen Greve blev gift d. 29. November 1851 i Dalbyover Kirke med

Ane Kirstine Christensdatter 5

Forlovere ved Brylluppet var Gaardmand Søren Bay i Vinstrup og Gaardmand Søren Johnsen i Dalbyover.

Ane Kirstine Christensdatter er født d. 21. Marts 1825 i Dalbyover Sogn, og hun døde d. 27. Februar 1877 i Grevegaard og blev begravet d. 7. Marts.

Hendes Daab fandt Sted d. 15. Maj 1825 i Dalbyover Kirke, og Faddere var Pigen Apollone Svendsdatter fra Gjerlev, Gaardmand Jens Svendsen i Hem, Birthe Marie Nielsdatter fra Assens, Gaardmand Niels Christensen Juhl, Dalbyover, Gaardmand John Christensen, Dalbyover, og Gaardmand Jens Poulsen, Dalbyover.

Niels Christian Christensen Greve overtog ved Giftermaalet Grevegaard. I Niels Kristian Nielsen Greves Afhandling om Familien Greve fortælles det, at han i Medgift fik en Skæppe Penge, og der fortsættes: "hvilket muligvis kan være rigtigt; dengang laa Folk med Kurantdalere, der dog var næsten værdiløse. De stammede fra Pengekrisen først i Aarhundredet og var af Kobber, men de fleste blev slaaet om til Toskillinger."

Niels Christian Christensen Greves Skøde er dateret d. 1. August 1851. Grevegaards Hartkorn med Ager og Eng angives heri efter den gamle Matrikel at være 6 Tdr. 5 Skp. 2 Fjdk. 1 Alb., medens Gaarden i den nye Matrikel blev ansat for Hartkorn 6 Tdr. 3 Skp. 1¼ Alb.

Skødet omfattede foruden Gaarden en Parcel i Demstrup med gammelt Hartkorn 1 Skp. 2 Fjdk. 5/12 Alb. og nyt Hartkorn under Nr. 17b 1 Skp. ⅛ Alb. og endvidere en Engparcel i Demstrup nordre Kær med gammelt Hartkorn 2 Skp. 2¼ Alb. og nyt Hartkorn under Nr. 17a 1 Skp. 2 Fjdk.

Købesummen androg 800 Rbd. samt Aftægt.

Da Niels Christian Christensen Greve afstod Gaarden til Sønnen, blev følgende Aftægtskontrakt oprettet:

"Imellem Undertegnede Gaardeier Christen Nielsen Greve af Vinstrup og min Fader Niels Christian Christensen Greve sammesteds er indgaaet og oprettet

følgende Aftægtscontract:

Jeg Christen Nielsen Greve, der idag er meddelt Skjøde paa den min Fader Niels Christian Christensen Greve hidtil tilhørende Gaard Matr. Nr. 3 af Windstrup m.m., forbinder herved mig og efterkommende Eiere af denne Eiendom til, saalænge min Fader lever, at yde ham fornøden og forsvarlig Kost, Klæder, Pleie og Opvartning i enhver henseende samt Logi og Ophold i Gaardens Vaaningshuus som hidtil.

Dersom imidlertid min Fader nogen Tid maatte blive utilfreds med saaledes at bo og leve sammen med mig og Gaardens øvrige Beboere men derimod maatte ønske at føre egen Husholdning, da forpligter jeg mig og efterkommende Eiere af Gaarden til, saalænge min Fader lever, istedet for fornævnte Ophold at levere og godskrive ham følgende aarlige Aftægt:

1.

Til Beboelse for min Fader indretter jeg, efter jeg i ¼ aar forud derom er varslet, enten i eller ved Gaarden, hvor min Fader helst maatte ønske og anvise en Leilighed paa 4 (fire) Fag Huus og denne Leilighed, der af mig sættes i Tæt og beboelig Stand og som i det hele indrettes saaledes, som min Fader maatte ønske og anvise, bliver derefter stedse af mig eller efterkommende Eiere at vedligeholde indvendig og udvendig i tæt og forsvarlig stand i enhver Henseende, og er det en Selvfølge, at min Fader, indtil Aftægtsboligen er færdig, har ret til at vedblive at bo og opholde sig i Gaardens Waaningshuus.

2.

Til Føde m.m. leverer jeg ham aarlig i gode, sunde og forsvarlige Varer paa hans Bopæl og stedse forud:

2½ (to og en halv) Tønde Rug
4 (fire) Skjæpper Vinterhvede
2 (to) Tønder Byg
1 (én) Tønde Malt
3 (tre) Lispund Smør
3 (tre) Lispund Ost
1 (én) Tønde Kartofler og
4 (fire) Snese Hønseæg.

Til 1ste Januar, 1ste April, 1ste Juli og 1ste October, hver gang med en fjerdedel.

8 (otte) Alen Vadmel
12 (tolv) Alen bleget Hørlærred

hvert Efteraar, naar forlanges.

60 Kr., gjentager tredsindstyve Kroner til 1ste Januar, 1ste April, 1ste Juli og 1ste October, hver gang med ¼ eller 15 Kr. Til Brændsel leverer jeg ham aarlig i rette Indbjergningstid 8000 (otte tusind) Stk. Skudtørv af almindelig

Størrelse og 1 (én) Favn godt Brænde. Dette Brænde lader jeg finskjære samt indsætte i det ved aftægtsboligen indrettede Brændehus eller hvor min Fader iøvrigt maatte ønske i Aftægtsboligen.

Endvidere leverer jeg ham daglig hver Morgen paa hans Bopæl 2 (to) Potter nymalket Mælk.

Dersom min Fader nogen Tid maatte blive misfornøjet med de ham saaledes leverede Varer, udvælge vi (Gaardens Eier og min Fader) hver en uvildig Mand til at bedømme Varerne, og disse 2de Mænd i fornødent Fald en Opmand. Kasseres da Varerne, betaler jeg det kasserede med høieste Kiøbmandspris paa Forfaldsdagen.

3.

Naar min Fader flytter ind i Aftægtsboligen, har han Ret til, som i mit Skjøde anmeldt, af Gaardens Ind- og Udbo at udtage, hvad han finder fornødent i Aftægtsboligen af Sengesteder, Sengeklæder, Borde, Stole, Skabe, Kjøkken og Bryggeriredskaber m.m.

Endvidere har han Ret til hvert Efteraar af Gaardens uklippede Faareflok til Slagtning at udtage 2 (to) Faar og 1 (ét) Lam, dog efter at jeg først selv af Faarbesætningen har forbeholdt mig 2 Faar og 1 Lam.

4.

Til og fra Aftægtsboligen skal der stedse være fri Færdsel for min Fader og de Fremmede, som maatte besøge ham, ligesom han ogsaa stedse skal have fri Færdsel omkring i Gaarden, Haven og Marken, samt fri Adgang til Afbenyttelse af Gaardens Brønd og Bryggers med derværende Kjedler og Kar.

5.

Min Faders Korn lader jeg paa Forlangende bringe til og fra Mølle, ligesom jeg ogsaa om forlanges, lader brygge, bage, og vadske for ham, dog saavidt muligt til samme Tider, som jeg lader lignende Arbejde udføre for mig selv.

I Sygdoms- og Alderdomssvaghedstilfælde yder jeg ham omhyggelig Pleie og Opvartning i enhver Henseende, ligesom jeg ogsaa i Sygdomstilfælde, naar det maatte forlanges, lader Lægen og Præsten hente og hjemkjøre, samt betaler alle dermed (derunder ogsaa for Medicin) forbundne Omkostninger.

Desuden leverer jeg ham aarlig efter Aftens Varsel anstændig Befordring til 8 (otte) Reiser omkring til Familie og Venner i Omegnen eller til de to nærmeste Kiøbstæder, dog maa disse Reiser saavidt muligt ikke fordres paakrævede i den travle Tid eller i Høsttiden og maa Befordringen kun pr. Gang benyttes i 2o (tyve) timer.

6.

Dersom min Fader maatte faa i sinde at flytte andetsteds hen, da leverer

jeg ham det ved nærværende Contract betingede paa hans nye Bopæl, dog ikke længer borte fra Eiendommen i Vindstrup end 1½ (én og en halv) Miil og bortfalder i Flytningstilfælde Beboelsesretten, Leverancen af Mælk, Brændsel, Kjørsler, Pleie og Opvartning; alt imod et aarligt contant Vederlag, der fastsættes enten ved Overenskomst eller af 2de af os udvalgte uvildige Mænd, der i fornødent Fald tilkalder en Opmand og bliver dette Aarlige Pengevederlag at betale til min Fader paa hans nye Bopæl til hvert Aars 1ste Mai og 1ste November, hvergang med Halvdelen for den forløbne Tid.

Dersom min Fader atter faar i Sinde at flytte tilbage til Aftægtsboligen i Vindstrup, er han ogsaa hertil berettiget, naar han ¼ aar forud herom varsler Gaardens Eier og træder da denne Contract atter i Kraft, som forinden Flytningen fandt sted.

7.

Naar min Fader afgaar ved Døden, lader jeg ham hæderlig og anstændig begrave efter Egnens Skik og Brug, imod som Vederlag herfor at erholde, hvad han maatte efterlade sig af Løsøregjenstande.

8.

Denforan betingede Aftægt, der for Stemplets Skyld anslaaes til en Kapitalværdi af 3000 kr., gjentager tre Tusind kroner, skal have Prioritet og Panteret næstefter Aftægt til Enken Marie Kristine Mikkelsdatter efter Contract af 2den Juli 1874, tinglæst d. 15de s.M. i den mig efter Skjøde af D.D. tilhørende Gaard i Vindstrup By, Dalbyover Sogn, med underliggende jorder af Hartkorn under:

matr.Nr.3 af Vindstrup,Raaby Sogn	6	Tdr.	o	Skp.	3	Fjdk.	1¼	Alb.
- - 17a af Demstrup,Raaby	-	o	-	1	-	2	-	o	-
- - 17b ibidem	-	-	o	-	1	-	o	-	½	-
- - 5c af Kastbjerg By og	-	o	-	o	-	o	-	3/4	-
- - 17b ibidem		o	-	o	-	o	-	½	-

i disse Jorders Sæd, Avl og Afgrøde, Bygninger og disses Assurancesum samt alle af Eiendommen gaaende Leieafgifter, Indtægter og Interesser af hvad Navn nævnes kan.

9.

I Søgsmaalstilfælde, nærværende Contract angaaende, ere Bestemmelserne i Fr. af 25de Januar 1828 anvendelige.

Jeg Niels Christian Christensen Greve erkjender mig herved enig i foranstaaende Contract.

Under vore Hænders Underskrift

p.t. Mariager d. 29. October 1879.

Chr. Nielsen Greve. N. Chr. Chr. Greve."

Jens Christian Christensen (Greve) 6

er født d. 19. Januar 1819 i Grevegaard, Vinstrup i Dalbyover Sogn, og han døde d. 18. December 189o i Dalbyover Sogn og blev begravet d. 23. December.

Hans Daab fandt Sted d. 21. Marts 1819, og Faddere var Mads Madsen og Jens Michelsen fra Hastrup, Mette Marie Jensdatter, Hastrup, Gaardmand Peder Madsens Hustru Anne Andersdatter af Dalbyover og Mogens Jensen fra Kastbjerg. Gudmoder var nævnte Mette Marie Jensdatter.

Jens Christian Christensen (Greve), der først var Boelsmand i Klattrup, Udbyneder Sogn, og siden Handelsmand i Dalbyover Sogn, blev gift d. 3o. November 1852 i Vindblæs Kirke med

Dorthe Marie Albrechtsdatter 7

eller Albertsen. Forlovere var Gaardmand F. Harboe i Lystrup og Boelsmand Christen Jensen ved Hadsund.

Dorthe Marie Albrechtsdatter er født d. 3. April 183o i Lystrup, Vindblæs Sogn, og hun døde d. 4. Maj 1923 i Vinstrup, Dalbyover Sogn, og blev begravet d. 9. Maj.

Hendes Daab fandt Sted d. 16. Maj 183o i Vindblæs Kirke, og Faddere var Gaardmændene Johan Andersen og Jens Christensen i Lystrup samt Ungkarl Niels Stegger, Lystrup. Gudmoder var Ellen Jensdatter af Refsbæk, der blev fulgt af Johan Andersens Kone Ane Kirstine Christensen af Lystrup.

Christen Nielsen Greve 8

er født d. 25. Januar 1778 i Grevegaard, Vinstrup i Dalbyover Sogn, og han døde d. 24. Marts 1856 samme Sted.

Han blev døbt d. 15. Februar 1778, baaret til Daaben af Degnens Datter Anne Bach fra Vinstrup, og Faddere var Jens Mogensen, Vinstrup, Christen Mariager, Bjerre, Michel Krogh, Dalbyover, og Peder Andersens Kone af Vinstrup.

Christen Nielsen Greve blev gift d. 24. Marts 1812 i Dalbyover Kirke med

Ane Madsdatter 9

Om Vielsen anføres i Kirkebogen: "Søndagen d. 1. Marty 1812 blev her i Præstegaarden tilkiendegivet forehavende Ægteforbindelse mellem Ungkarl Christen Nielsen Greve af Vinstrup og Pigen Anne Madsdatter af Dalbyover. At intet er til Hinder for denne Ægteforbindelse, bevidner som Forlovere: N. Krogh og Niels Juel."

Ane Madsdatter er født 178o i Dalbyover Sogn, og hun døde d. 8. Maj 184o.

Hun blev døbt d. 3. December 178o i Dalbyover Kirke, baaret af Peder Madsens Datter Kirsten af Blenstrup, og Faddere var Peder Justesen, Bjerre, Rasmus Møller, Kastbjerg, Jens Mogensen, Vinstrup, og Rasmus Mortensens Kone i Gjerlev.

Christen Nielsen Greve overtog ved Skøde af 24. Marts 18o6 sin fædrene Gaard i Vinstrup. Skødet er udstedt af Stedmoderens Arvinger, Selvejergaardmand Anders Pedersen Smed, Tjenestekarl Anders Pedersen Smidt og Selvejergaardmand Friderich Mathiasen paa Hustrus Johanne Pedersdatters Vegne i Henhold til en af deres afdøde Søster truffet testamentarisk Disposition efter Frd. af 19. Maj 1769, "hvorledes ved denne Gaard efter begges dødelige Afgang skulde forholdes". Arvingerne overdrager i Henhold dertil Stervbogaarden med tilliggende Ejendomme med Hartkorn 6 Tdr. 5 Skp. 2 Fjdk. 1 Alb. med tilhørende Besætning og Indbo til Christen Nielsen Greve, der havde paataget sig at tilsvare den paa Gaarden hæftende Gæld med 95o Rdlr. og endvidere havde lovet at forsyne Farbroderen Christen Michelsen (Greve) med forsvarlig Kost og Ophold i Gaarden og til sin Tid give ham en anstændig og hæderlig Begravelse.

Christen Nielsen Greve afstod ved Skøde af 1. August 1851 Grevegaard til Sønnen Niels Christian Christensen Greve. I Forbindelse med Overdragelsen blev der oprettet en Aftægtskontrakt, hvorefter Sønnen forpligtede sig til at give Faderen Aftægt paa Livstid. I Post 1 bestemmes, at Aftægsnyderen, saa

længe han ønsker det, kan nyde Kost og Bopæl paa Gaarden samt Vask.

I Post 2 bestemmes det, at Aftægtsyderen er pligtig til at indrette de 2 østre Fag af Stuehuset til forsvarlig Beboelse for Aftægtsnyderen, saafremt denne skulde ønske at bo for sig selv. Aftægtslejligheden skulde indrettes med Skorsten, og deri skulde indsættes "en liden Comfurkakkelovn", og Lejligheden skulde forsynes med fornødne Stole, Borde, Køkkentøj, Senge og Sengeklæder samt et Saltkar, hvilket alt skulde falde tilbage til Gaardens Ejer ved Aftægtsnyderens Død.

Post 3 omhandler de Naturalier, som Aftægtsyderen var pligtig til at yde, hvis Aftægtsnyderen ønskede at faa indrettet Aftægtsbolig. Disse bestod af: aarligt 3 Tdr. Rug, 2 Tdr. Byg, 1 Td. Malt, 3 Lispund Smør og 3 Lispund Ost samt 2 Potter nymalket Mælk dagligt. Desuden skulde han, hvad enten han levede for sig selv eller ikke, have aarligt 12 Rdlr.i Sølv. Kornet, Smørret og Pengene skulde leveres ham med 1/12 hver Maaned, mens det øvrige skulde leveres paa Forlangende.

I Post 4 anføres,at Aftægtsnyderen havde Krav paa al den Frugt, som voksede i Haven.

Post 5 bestemmer, at Aftægtsnyderen aarligt skulde have 8 Ol Vadmel og 12 Ol bleget Hørlærred samt i Slagtetiden 2 af Gaardens fedeste Faar med Ulden og et godt Lam, ligeledes uklippet.

I Post 6 anføres, at Aftægtsnyderen aarligt skulde have 4 Læs gode Skudtørv fra Krogenager og 4 Læs dito fra Sønderkær Engen.

Aftægtsnyderen skulde, fortæller Post 7, naar han ønskede det, befordres paa Familiebesøg, ligesom Aftægtsyderen var pligtig til at bestride de fornødne Mølle- Kirke- og Doktorrejser.

Ifølge Punkt 8 var Aftægtsnyderen berettiget til i Sygdomstilfælde at have en Opvarterske hos sig i sin Bopæl, i hvilket Tilfælde "jeg har at afgive Lys og Sengeleilighed".

I Post 9 forpligter Aftægtsyderen sig til at sørge for Aftægtsnyderens anstændige Begravelse efter Egnens Skik og Brug.

I Slægtens Eje er bevaret en Mindetale, som blev holdt over Christen Nielsen Greve:

"Tiden glider hen, og mange Dage kan blive en minderig Alder, naar Menneskets Levetid bliver anvendt til sand Oplysning og klog Anvendelse af de Evner og Kundskaber, Gud saa naadig forunde Menneskene her i Verden. Hvad Herren betror os, det bør anvendes efter hans Villie til at stifte Nytte ligesaa vel for Andre, som for sig selv og saaledes, at det fremmes Gud til ære og Welbehag og berede os til en salig Bortgang fra Werden. Hvo, som Herren har givet, af den fordrer han Regnskab for det betroede Pund, og gid det maatte

lykkes for enhver at anvende det saaledes, at Herrens Ord maa lyde til os ved vor Bortgang herfra Werden: Du har været tro over lidet, jeg vil sætte dig over meget, gak ind til din Herres Glæde. Vi høitideligholde denne dag og paa den skille vi os fra et Medlem af vort Samfund, som har levet her noget over 78 Aar. Han var særdeles bekjendt, og hans Navn og Person vidt og bredt langt omkring omtalt som en udmærket Mand. Han er nu tildækket i sin Grav, den afsjælede Christen Nielsen Greve, som er født i Vinstrup Pauli Omvendelsesdag den 25de Januar 1778. Hans Fader var Gaardmand Niels Michelsen Greeve og Moderen Ane Christensdatter af Vinstrup. Disse Fædre holdt ham flittig i Skolen saavel Sommer som Winter indtil hans Confirmation, hvorpaa han foretog sig at give Undervisning paa flere Steder udenfor Sognet, især paa Demstrup hos den i sin Tid velbekjendte Proprietair og lovkyndige Mand Bach, hvor han deltog i Skriveriet og lærte at kjende Noget, som siden gav ham lyst til at erhverve sig videre Kundskaber. Dog - det blev ikke Bestemmelsen at søge Levevei uden for sin Fødestand, han drog hjem til sin Fader, for at være ham til Medhjælp, men higede dog altid efter Læsning og Grandskning i Lærdommen. Aaret 1800 døde hans Fader, og Christen Nielsen Greeve tiltraadte da Gaarden efter ham, som han med sin Søsters Hjælp bestyrede indtil i Aaret 1812 den 24de Marts, da han indgik i Ægteskab med den meget agtværdige Pige Ane Madsdatter af Dalbyover. Dette Ægteskab var lykkeligt og blev velsignet med 5 Sønner og 1 Datter, hvoraf en Søn er død for mange Aar siden, men 4 Sønner og 1 Datter ere hans Efterladte, som alle ere i ægteskabelig Stilling og her samlede ved deres elskede Faders Jordefærd.

Den afdøde Christen Nielsen Greeve levede i den bedste Enighed med sin Kone og opdrog sine Børn omhyggelig og har gaaet dem til Haande paa bedste Maade til deres Fremtids Wel. Han mistede sin Kone for 16 Aar siden, den 8de Mai 1840, men vedblev at være Mand for sin Gaard indtil i Aar 1851, da den blev overdraget til sin ældste Søn, Niels Christian Christensen (Greve), hos hvem han var som Aftægtsmand til sin Død.

Han har i al sin Tid som Mand deltaget i alle vigtige Forretninger og altid været villig til at gaa enhver til Haande, der henvendte sig til ham for at søge Raad og Hjælp, og gjorde sig al Flid for at vise et virksomt Liv. I det sidste forløbne Aar afkræftedes hans Helbred og i den sidste korte Tid paa Sygeleiet følte han, at Døden maatte ikke være langt borte, da Næringsmidler ikke kunde nydes og Lægehjælp ikke standse hans Svagheder.

Han begjærede derfor og modtog paa Sygeleiet det hellige Sakrament for at søge Naade hos Gud til Saliggjørelse og vinde Guds Naade og Kjærlighed hiinsides Graven, og fra Prædikestolen blev paa Skjærtorsdag opsendt Bøn for ham til Gud at afhjælpe hans Nød og berede ham en salig Bortgang fra Werden. Efter

mange Afvekslinger i de sidste 3 Dages haarde Strid maatte hans Hoved bøie sig for Herren, og han opgav stille sin Aand 1856 d. 24de Marts om Morgenen kl. 3½, den Dag paa hvilken han for 44 Aar siden holdt sin Bryllupsdag.

Uagtet Christen Nielsen Greve er bortkaldet i sit 79.Aar, savnes han dog af hans Børn og Andre, der saa ofte behøvede hans Raad og Weiledning.

Hans Efterladte vil altid med Kjærlighed bevare hans Minde."

er født 1794 i Blenstrup, Gjerlev Sogn.

Han blev hjemmedøbt d. 29. Januar 1794 og fremstillet i Kirken d. 9. Februar samme Aar. Gudmoder var Svend Jensens Hustru Mette Andersdatter i Stejlbjerg, og med fulgte Mads Pedersens Hustru Kirsten Sørensdatter i Dalbyover.

Christen Svendsen blev gift d. 18. Juni 1824 i Dalbyover Kirke med

Kirsten Gregersdatter (Bay) 11

Forlovere ved Brylluppet var Gaardmand Niels Juel og Gaardmand John Christensen, begge af Dalbyover.

Kirsten Gregersdatter (Bay) er født 1788 i Blenstrup, og hun døde d. 4. Januar 1858 i Dalbyover og blev begravet d. 12. Januar.

Hendes Daab fandt Sted Nytaarsdag 1789, og Faddere var Poul Bay af Stangerum, Jens Mogensen, Christen Smed og Peder Andersens Kone af Vinstrup. Gudmoder var Christen Pedersens Kone i Gjerlev.

I 1824 fik Christen Svendsen tilskødet en Gaard i Dalbyover. Skødet er indført i Gjerlev-Onsild Herreders Skøde- og Panteprotokol Nr. 6 1822-1828, Fol. 259:

"Underskrevne Nicolaj Thomassen tilstaaer at have solgt og herved skjødet til Velagte Christen Svendsen af Vindstrup den mig tilhørende Gaard i Dalbyover, som forhen har været eiet af Christen Christensen, hvilken Gaard staar for Hartkorn Ager og Eng 3 Tdr. 7 Skp. 2 Fjdk. Kjøbesummen 35o Rbd. /:Tre Hundrede og Halvtredsindstyve Rigsbankdaler Sedler:/ er betalt deels med Contanter, dels ved at Kjøberen har overtaget de paa Gaarden resterende Skatter og Tiender for 5o Rbd. Sedler og dels ved udstædt Obligation, derfor skal den nævnte Gaard med alt dens Tilliggende i Mark og Bye tilhøre Kjøberen og hans Arvinger med samme Rettigheder og Byrder, som den har tilhørt mig.

Under mit Navn i Vidners Overværelse.

Skrevet i Randers den 3. April 1824.

N. Thomassen (L.S.)

Til Vitterlighed: Bay. Nyholm.

Om denne Handel har intet andet end nærværende Document været oprettet, det kan vi om fornødiget bekræfte med Eed.

Datum ut supra.

Christen Svendsen. N. Thomassen.

Læst i Gjerlev-Onsild Herreders Ret Mandagen den 5. Juli 1824."

og hans Hustru

Ane Madsdatter 13

er identisk med Ane Nr. 8 og 9.

Albrecht Pedersen 14

er født 1780 i Assens, Falslev Sogn, og han døde d. 24. Oktober 1854 i Lystrup, Vindblæs Sogn, og blev begravet d. 29. Oktober.

Han blev døbt d. 21. Maj 1780, og Faddere var Hans Albrechtsen af Skrødstrup, Jørgen Poulsen og Christen Nielsen samt Møllerens Datter Christiane og Degnens Kone af Falslev.

Albrecht Pedersen blev gift d. 16. Juni 1815 i Falslev Kirke med

Kirsten Marie Christensdatter 15

Forlovere ved Brylluppet var Niels Pedersen i Hadsund og Jens Andersen i Lystrup.

Kirsten Marie Christensdatter er født d. 3. Maj 1794 i Skovbakkegaard, Falslev Sogn, og hun døde d. 19. Juni 1874 i Lystrup og blev begravet d.24.Juni.

Hun blev fremstillet i Kirken efter Hjemmedaab d. 11. Maj 1794, baaret af Peder Sørensens Hustru af Visborg, og Faddere var Maren Jensdatter fra Lystrup, Peder Cremer, Christen Sørensen og Niels Jørgensen af Falslev.

I Gjerlev-Onsild Herreders Skøde- og Panteprotokol 1813-1819 er der indført Skøde til Albrecht Pedersen fra Selvejergaardmand Jens Christensen i Lystrup paa dennes hidtil iboende Gaard med Bygninger og tilliggende Ejendomme. Hartkornet var 5 Tdr. 5 Skp. 1 Fjdk. 1 Alb. med tilhørende Konge-, Korn- og Kirketiende samt Besætning og Indbo. Købesummen androg 800 Rdlr. Sølv samt Aftægt til den tidligere Ejer.

er født d. 1o. April 1733 i Grevegaard, Vinstrup i Dalbyover Sogn, og han døde d. 19. Maj 18oo samme Sted.

Han blev gift d. 28. Oktober 1774 i Dalbyover Kirke med

Anne Christensdatter 17

der er født 1753 i Bjerre, Udbyneder Sogn. Hun døde d. 27. April 1783 i Grevegaard og blev begravet d. 4. Maj.

Hendes Daab fandt Sted 1753 i Udbyneder Kirke (Daabsdatoen ikke indført), og Faddere var Niels Snedker, Johan Skade, Podemesteren Giøtting, Jomfru Clementine og Just Krœmmers Hustru.

Om Niels Michelsen (Greve) og Anne Christensdatters Vielse skriver Præsten: "At Niels Michelsen af Vinstrup og Anne Christensdatter, som i Dag agter at troloves, iche med hinanden er beslægtede i de efter Loven forbudne Leed eller ved Ægteskabs løfte til andre forbundne, derfor caverer vi 2de underskrevne, ligesom vi ere Præsten ansvarlige for alt deraf ham til Fortræd flydende."

Trolovelser kendtes allerede i Middelalderen og var en ægteskabsstiftende Handling. Efterhaanden fik den kirkelige Vielse dog større og større Betydning, og ved Ordinans af 19. Juni 1582 bestemtes det, at et Ægteskab skulde fuldbyrdes af Præsten. Før den kirkelige Vielse blev foretaget, skulde der dog finde Trolovelse Sted i Overværelse af Præsten og 5 andre Personer. En saadan Trolovelse var forpligtende for begge Parter og kunde kun ophæves efter kongelig Bevilling. Efter Loven skulde Præsterne "alvorligen forbyde de trolovede Personer at søge Seng sammen, før end de i Kirken retteligen blive samlede", men blandt Almuen overholdt man ikke denne Lovbestemmelse, idet man bibeholdt den gamle Opfattelse af Trolovelsen som den egentlige ægteskabsstiftende Handling.

I Aaret 1799 blev Trolovelser helt afskaffet ved kongeligt Reskript af 4. Januar, men Trolovelsesskikken fortsatte dog - uden at være ægteskabsstiftende - og er i vore Dage afløst af Forlovelsen.

Som et ydre Tegn paa Trolovelse bar den trolovede - i hvert Fald hvis det var en mere fornem Person - en Fingerring af Guld, der blev anbragt paa fjerde Finger, "thi vise Mestre og Læger skriver, at der ganger en Aare fra Hjertet op til den fjerde Finger".

Niels Michelsen (Greve) var gift anden Gang med Karen Pedersdatter, der efter hans Død med Stedsønnen Christen Nielsen Greve som Bestyrer besad Gaarden

til sin Død 1806.

Niels Michelsen (Greve) overtog Fæstet af Grevegaard, og han købte Gaarden til Selveje 1799. Han købte desuden 18 Tdr. Land fra en nedlagt Gaard. To af hans Døtre fik hver 7 Tdr. Land i Medgift. Til en Søn, der vendte hjem fra Sjælland, blev der opført et Hus paa 4 Tdr. Land Jord, og til en anden Søn købte han en Gaard i Stangerum (Matr. Nr. 6). En Datter blev gift og kom til at bo i Dalbyover (Matr. Nr. 9.)

Det fortælles, at Godsejer H. von Folsack forsøgte at overliste de Vinstrup Bymænd, der ikke var pligtige til at forrette Hovarbejde, da de havde over 1 Times Kørsel til Herregaarden, ved at tilbyde dem al den Jord, som ligger Nord for Bakkerne mellem Vinstrup og Ø. Tørslev for 1 Td. Havre af hver Gaard. Det drejede sig om ca. 200 Tdr. Land, men Bønderne sagde Nej! De vilde saa blive hoveripligtige.

Den originale Købekontrakt, der er bevaret i Slægtens Eje, lyder:

"Kiøbe Contract!

Mellem Sødringholms Gaard og Godsets nuværende Eyere som Sælger, og Niels Michelsen Greve Fæster, boende i Vindstrup Bye Sødringholm Gods som Kiøber om den af bemeldte Niels Michelsen Greve paaboende og i Fæste havende Gaard i bemeldte Windstrup Bye, Dalbyeover Sogn, Randers Amt, der staar for Hartkorn 6 Tdr. 5 Skp. 2 Fjdk. 1 Alb., alt paa følgende Conditioner.-

1.

Kiøberen overlades denne Gaard med tillagde Eiendomme saaledes som samme dem i Aaret 1789 er tildeelt ved da passerte Udskiftning af Fælledskab.

2.

Kiøberen og derefter denne Gaards tilkommende Eyere holder stedse vedlige i lovforsvarlig Stand den Andeel af den saakaldte Demstrup Vase, som denne Gaard hidtil har havd, imod derfor igien at nyde Friehed at kiøre paa denne Vase paa samme Maade og under samme Vilkaar som hidtil, uden derfor at nyde videre Gotgiørelse, dog at Gryfternes Opkastelse ved Siderne er Kiøberen uvedkommende.

3.

Denne Gaard maa aldrig lægges under nogen Hovedgaard eller bruges til dens Complettering, mindre dertil giøre Hoverie.

4.

Kiøberen lader inden dette Aars Udgang denne Gaard paa Kiøberens egen Bekostning i alle Maader assurere eller forsikre i Landets almindelige Brand Casse.

5.

Til dette Aars Mortens Dag forfaldne Landgilde erlægger Kiøberen til Stæl-

geren, ligesom og Kiøberen forretter fra nu af og indtil 12de Juni 1800 alt det Hoverie og Arbejde, Randers Reiser med mere, som hand efter hans Fæste Brev er forbunden til at giøre og lige som Skik og Brug hidtil været haver, uden derfor at nyde nogen Gotgiørelse.

6.

Kiøberen svarer af denne Gaard med tillagde Hartkorn 6 Tdr. 5 Skp. 2 Fjdk. 1 Alb. fra dato af og i Fremtiden alle Kongelige Skatter, Byrder og øvrige Paabude saavel ordinaire som extraordinaire, som enten allerede befalet er eller befalendes vorder, og erlægger samme fra 1ste Jan. 1800 af paa dertil befalet Stæder og til befalet Tiid, mens indtil den Tiid erlægges disse paa Sødringholms Skrivestue som hidtil.

7.

Førmeldte Gaard med alt tillagde Eyendom og Hartkorn som alt fra Dato af staaer i alle Deele for Kiøberens egen Regning og Risico, overlades Kiøberen Niels Michelsen Greve for den Summa 950 Rigsdaler, skriver Nie Hundrede og Halvtrediesindstyve Rigsdaler, som jeg underskrevne Kiøber Niels Michelsen Greve herved forbinder mig til at betale til underskrevne Sælger i Randers, saaledes nemlig 400 Rixdl., skriver Fiire Hundrede Rixdaler den 12de Juni 1800 og de øvrige 550 Rxdr., skriver Fem Hundrede og halvtrediesindstyve Rixdaler den 12de Juni 1801, dog at Renten aarlig 4 pro Cento deraf svares indtil Summen betalt er.

8.

Efter at det sidste af Kiøbe Summen tillige med Renterne ere betalte til Sælger, da meddeles Kiøberen Skiøde af Sælgeren;

9.

Kiøberen maae ikke indeholde noget af ovenmeldte Kiøbe Summa eller Renter under Navn af Contra Pretentioner til Sælgeren; thi skulle nogen Dispute mod Formodning indløbe mellem Sælger og Kiøber, dette Kiøb eller dets Conditioner angaaende, saa bliver saadant at afgiøre mellem Sælger og Kiøber som om det i Henseende til Betalingerne var dette Kiøb uvedkommende.

10.

Det fornødne stemplet Papier til denne Kiøbe Contract og paafølgende Skiøde, og som efter Kongl. Bevilling af 10de April 1799 maae staa paa 24 Sk.s Papier, betales af Sælger og Kiøber, hver deraf lige meget.

11.

Den originale Kiøbe Contract forbliver i Sælgerens Bevaring, hvorimod Kiøberen deraf beholder en ligelydende og verificeret Gienpart.

Forøvrigt bliver denne Contract ved Sælgers, Kiøbers og 2de overværende Vitterligheds Vidners Underskrift og Forsegling stadfæstet.

Vindstrup den 1ste Novb. 1799.

Paa egne og øvrige Med Interessentere af Sødringholms Gaard og Gods deres Vegne.

Fr. Wesenberg. *Niels Michelsen Greve.*

L.S. *L.S."*

Den 27. Maj 1783 blev der afholdt Skifte efter Anne Christensdatter. Hun efterlod sig Enkemanden og Børnene: Michel, 8 Aar, Christen, 5 Aar, Mette, 7 Aar, og Kiersten, 2 Aar. Det anføres, at de umyndiges Morfar Christen Nielsen Mariager i Bjerre ikke var mødt, "uagtet hand derom havde faaet Bud."

Af Boets Værdier nævnes: 1 grønmalet Sengested med 1 blaastribet Olmerdugsoverdyne, 2 blaastribede Bolsters Underdyner, 2 korte Hovedpuder med Overtræk, 1 gammel Bolsters Hovedpude, 1 Olmerdugshovedpude og 1 Par Hørgarnslagner. Desuden var der 1 Egevæv med alt Tilbehør, 4 Træstole, 1 Garnvinde, 1 gammelt Fyrskrin uden Laas og Nøgle, hvori fandtes en Soldatermundering, 1 Fyr halv Kiste, indeholdende Enkemandens Gangklæder, 1 gammelt Fyrbord med aaben Fod, 3 Fyrbænke, 1 beslagen Ege halv Kiste med Jern over Laaget, hvori fandtes den afdødes 5 Særke af Blaarlærred, 1 Hørgarns Dug og 1 Par blaa Strømper. Videre forefandtes 1 Jernbilæggerkakkelovn med Aarstallet 173o, en Del Sengeklæder til 2 Senge, 1 Fyr Hængeskab, 1 Alkove Sengested med Sengeklæder, 1 Fyr Dragkiste, grøn og blaamalet med diverse Blomster samt Laase og Messingskilte paa 4 Skuffer. I første Skuffe var der 1 lidet Spejl, 1 sort Fløjelshue, 1 sort do., 1 sort Fløjelskyse med Kniplinger, 1 Manchesters Kyse med Kniplinger, 1 blommet Damaskes Hue, 1 gammel sort Fløjels Pandepude, 1 blaa trykket Hørlærreds Forklæde, 1 blommet Kramlærreds Forklæde, 1 violet Kartuns Forklæde, 1 sort Silketørklæde, 1 tohjørnet Kramlærreds Klæde med Kniplinger, 1 firehjørnet do., 1 Hørgarns Korsklæde med Kniplinger, 1 do. Kappe, 1 Par hvide uldne Vanter og 1 Hørlærreds Pudevaar med paasyede Kniplinger. I den anden Skuffe var der 1 bunden Vadmelstrøje, 1 grøn ulden Damaskes Trøje, 1 blaa Stoffes Trøje, 1 blaa Silke Damaskes Trøje og 1 grøn hjemmebunden Trøje. I en tredie Skuffe: 1 Lærreds Casette, 1 brun Vadmels Skørt, kantet med grønne Baand, 1 højrød Sirtses Skørt, kantet med grønt Baand, 1 sort Flonels Skørt, rød i Bunden og kantet med grønne Baand og endelig 1 sort Hvergarns Skjorte med Hørlærreds Dræt i Livet. Den fjerde Skuffe: 3 Hørlærreds Skjorter, kantet med grønne Baand, 1 blaa ulden Damaskes Kaabe, 1 Par smaa Sølvhager, 1 Par Sølv Skospænder med Initialerne: A.C.D. og 1 Par Sko.

Af den afdødes Gangklæder forefandtes videre: 1 blaa Vadmelstrøje, 1 grønt Vadmelsskørt og 1 blaatavlet Lærredsforklæde.

Der var 7 hollandske Stentallerkener, 2 Par brune Thekopper, 1 Lerthepotte, 1 Kobberthekedel, 1 Egekærne, 1 Madkurv, 1 Kobbertragt, 2 Egeøltønder, 2 gamle

Spinderokke, 6 Høleer med Drag og 1 Vogn.

Paa Loftet var der det nødvendige Kvantum Rug og Byg, som behøvedes, indtil der næste Gang kunde indhøstes.

I Gaarden fandtes 5 beslagne Vogne med Tilbehør af Hammel og Seletøj, 1 Trævogn, 2 Plove med Drætte og Seletøj samt 1 Jernplov, 3 Harver, 1 Par Stole, 1 Spegerbør med Skaft, 1 Baandkniv, 1 Tang, 2 Trægrebe, 2 gamle Agestole, 2 Skærekister med Knive og forskelligt andet Værktøj.

Besætningen bestod af: 1 sort Hoppe, 11 Aar, 1 sort do., 6 Aar, 1 sort do., 6 Aar, 1 brun do., 8 Aar, 1 brun do., 5 Aar, 1 sort Hestplag, 4 Aar, 1 sort do., 3 Aar, 2 sorte 2 Aars Plage, 1 sorthjelmet Ko, 1o Aar, 1 sort do., 7 Aar, 1 blakbroget do., 6 Aar, 1 sort do., 4 Aar, 1 hvid blakket do., 3 Aar, 1 sorthjelmet do., 3 Aar, 1 sortbroget do., 3 Aar, 2 2 Aars Kvier, 1 2 Aars Stud Nød, 1 Aarings Kalv, 14 gamle Faar, 12 Lam, 5 unge Faar, 1 Vædder og 2 gamle Svin.

Boets Indtægter beløb sig til	*256*	*Rdlr. 4 Mk. 13 Sk.*	
Opgørelse over Brøstfæld og Udgifter:			
"Den syndre Længde bestaaende af 15 Fag	*19*	*Rdlr. o Mk. o Sk.*	
Den østre Længde indrettet til Vognhuus, Lade, Stald bestaaende af 17 Fag	*45*	*- 2 -*	*o -*
Den nordre Længde bestaaende af 19 Fag	*4*	*- 4 -*	*o -*
De fire Fag af vestre og endelig de øvrige 11 Fag, som forrige Aar af nye var bleven opbygt	*5*	*- o -*	*o -*
Den vestre Længde bestaaer af Stald, Fæehus og Faarestie	*37*	*- 2 -*	*o -*
Gaardens Besætning:			
Vel burde fæsteren have svaret til den fulde besætning af det ham ved gaardens overladelse tilfæstede Hartkorn, men i Betragtning af de umyndige og om noget for dennem kunde blive til arv, saa anføres Bæster og det øvrige til	*74*	*- o -*	*o -*
1 Beslagen Vogn med sit fulde tilbehør i Mark og Bye - - -	*2o*	*- o -*	*o -*
1 Ploug med Drætte Tøy	*3*	*- 3 -*	*o -*
1 Harve	*o*	*- 4 -*	*o -*
Da Tjenestefolkenes Løn ikke er forfalden til Betaling endnu, bliver dette ikke anført til Udgift.			
Transport	*214*	*Rdlr. o Mk. o Sk.*	

Transport	*214*	*Rdlr.*	*o Mk.*	*o Sk.*
Da hans Sahl. Kones Begravelse havde kostet ham ungefähr 8 Rdlr., saa reserverer hand sig ei heller meere til sit eget udlagt, men begiærede sig derimod tilskrevet ligeledes	*8*	*-*	*o -*	*o -*
Skiftets Bekostning	*3*	*-*	*1 -*	*8 -*
Altsaa Udgift	*224*	*Rdlr.*	*4 Mk.*	*8 Sk.*
Stervboens Indtægt er	*256*	*-*	*4 -*	*13 -*
Saa følger deraf at blive til Deeling imellem Enkemanden og hans umyndige Børn	*32*	*Rdlr.*	*o Mk.*	*5 Sk.*
Enkemanden tildeeles det halve	*16*	*-*	*o -*	*2½ -*
Bliver af den øvrige halve Deel paa enhver Broderlod	*5*	*-*	*2 -*	*5/6 -*
og paa enhver Søsterlod	*2*	*-*	*4 -*	*5/12-*

Der saaledes Bliver de umyndiges dem tilfaldne mødrene Arf. Men Enkemanden tilbyder at forøge enhver af hans 2de Sønners Mødrene arv til 16 Rdlr. 4 Mk. Ligeledes vilde han forøge Døtrenes Arv til hver 8 Rdlr. 2 Mk. Hans sal. Kones Drag-Kiste med hendes gang Klæder bliver overladt til de to Døttre, ligesom han vil forsyne dem med Seng og Sengeklæder.

Saa blev Enkemanden overladt Boet til fri Brug og Skiftet bliver hermed sluttet.

Datum Sterfboen i Vinstrup den 27. May 1783.

Enkemanden: Niels Mickelsen.

Paa Cammerraad Sechers Vegne: N. Bach."

Mads Pedersen

er født 1751 i Blenstrup, Gjerlev Sogn.

Han blev døbt d. 7. Marts 1751 i Gjerlev Kirke, og Faddere var Christen Madsen Væver af Kærby, Las Madsen af Sem samt Bodil Madsdatter og Jens Iversens Hustru af Blenstrup. Gudmoder var Monsr. Christen Blegvads Pige af Mariager, Johanne Jensdatter.

Mads Pedersen blev gift første Gang d. 2. Juli 1779 i Dalbyover Kirke med Enken Anne Mikkelsdatter, der døde 1779 og blev begravet d. 17. September, og han blev gift anden Gang d. 3. Marts 178o i Udbyneder Kirke med

Kirsten Sørensdatter

der er født 1754 i Bjerre, Udbyneder Sogn.

Hun blev døbt d. 17. Marts 1754 i Udbyneder Kirke, og Faddere var Anders Bratt, Mathias Hiort, Mathias Bratt, Giertrud Lauritsdatter og Christen Nielsens Hustru.

Mads Pedersen var først Fæster af en Gaard i Dalbyover, men købte ved Skøde af 24. Juni 18o3 Gaarden til Selveje. Skødet er indført i Gjerlev-Onsild Herreders Skøde- og Panteprotokol Nr. 3, 18o8-1813, Fol. 9, og lyder:

"Tycho v. Arentorff, Deres kongelige Maiestæts Major af Landeværnet og Herre til Dronningborg, tilstaaer herved at have solgt, skiødet og afhændet, ligesom ieg og hermed Sælger, skiøder og aldeles afhænder fra mig og mine Arvinger til velagte Mads Pedersen i Dalbyover den mig i Dalbyover Bye tilhørende Gaard, som bemeldte Mads Pedersen beboer og haver havt i Fæste, som staar for Herligheds Hartkorn Ager og Eng 7 Tdr. 2 Skp. 2 Fjdk. o Alb., hvilken Gaard med sine paastaaende Bygninger, Besætning og alt Herligheds Hartkornet med Rette tilliggende skal tilhøre Mads Pedersen som en virkelig indkiøbt Eiendom med samme Ret og Rettighed, som ieg det selv haver eiet /:Jagt Rettigheden undtagen, som forbeholdes:/, da han derfor haver betalt den accorderede Kiøbe Summa med 14oo Rdlr., skriver fiorten Hundrede Rigsdaler. - Til Kirkeskylds Hartkornet = 3 Tdr. 1 Skp. 2 Fjdk., som under denne Gaards Hartkorn er incorpereret, nyder han og Efterkommere bestandig Brugsret, imod at han eller Efterkommere deraf aarlig erlægger alle kongelige Paabud og svarer den sædvanlig deraf aarlig gaaende Afgift til Sognepræsten for Vin og Brøds Holdelse til Dalbyover Kirke med Rug 12 Skp. og Byg 12 Skp.; Thi kiendes ieg og Arvinger ingen videre Lod, Deel, Ret eller Rettighed herefter at have til eller udi fornævnte Herligheds Hartkorn, men at Kiøberen og Arvinger kan giøre sig samme saa nyttig, som de vil og kan paa lovlig Maade, da ieg eller Ar-

vinger er og bliver rette Hiemmelsmænd efter Loven.

Dette til Bekræftelse under min Haand og Forsegling.

Dronningborg d. 24. Juni 1803.

Tycho von Arendtorff.

(L.S.)

At herom ingen skrivtlig Kiøbecontract existerer, samt Endvidere den forbeholdne Post fraholdes og aldeles renonceres straxen tilstaaer

T. Arendtorff.

Mads Pedersen."

er født 1753 i Siem By og Sogn, og han døde d. 2o. Juni 18o2 i Blenstrup, Gjerlev Sogn.

Han blev døbt 2. Paaskedag 1753 i Siem Kirke, baaret til Daaben af Niels Sørensens Kone fra Vaarhuset, og Faddere var Rasmus Christensen Smed fra Enslev, Johan Bloch fra Skrødstrup, Chr. Jespersen af Skrødstrup Mølle, Niels Laustsen, Kvottrup, Jens Jespersens Kone af Stegelbjerg, Ole Smeds Kone, Peder Bagges Kone og Niels Baches Kone af Siem Sogn.

Svend Lauritsen blev gift d. 5. Marts 1784 i Gjerlev Kirke med

Kirsten Pedersdatter 21

der er født 1759 i Blenstrup.

Hun blev fremstillet i Kirken efter Hjemmedaab 2. Pinsedag (d. 4. Juni 1759), og Faddere var Lars Madsen Smed fra Ø. Tørslev, Jens Iversen og Jens Andersen samt Christen Madsen Vævers Hustru af Blenstrup. Gudmoder var Niels Hammers Hustru af Blenstrup.

Den 25. Marts 18o3 blev Kirsten Pedersdatter gift anden Gang med Jørgen Laursen af Siem.

Svend Lauritsen nævnes ved Folketællingen 1787 som Bonde og Gaardbeboer i Blenstrup. Han havde 2 Børn, nemlig: Anne, 3 Aar, og Birthe, 2 Aar.

I Gaarden boede ogsaa Peder Madsen, Kirsten Pedersdatters Far, der var 6o Aar. Ogsaa hans Broder, Jørgen Madsen, der var 7o Aar, var bosat dér. Han opgives at være pensioneret af "den Numsenske Familie". Af Tjenestefolk var der: Søren Gormsen, 23 Aar, Ole Christensen, 18 Aar, Giertrud Jensdatter, 25 Aar, og Anne Gormsdatter, 29 Aar.

Af Folketællingen fremgaar det videre, at Kirsten Pedersdatter var Svend Lauritsens anden Ægtefælle, men Kirkebogen fortæller intet om hans første Ægteskab.

Svend Lauritsen overtog ved Skøde af 2o. December 1783 Svigerfaderens Gaard i Blenstrup for en Købesum paa 7oo Rdlr. dansk Kurant.

Gregers Sørensen Bay

er født ca. 1750, idet han ved sin Begravelse d. 26. Januar 1811 i Dalbyover Sogn opgives at være 61 Aar gammel.

Han blev gift d. 5. December 1787 med

Anne Christensdatter

som han var blevet trolovet til d. 30. Oktober samme Aar. Om Trolovelsen anføres i Kirkebogen: "At ærlige og velagtbare unge Karl Gregers Sørensen og Dydige og gudelskende pige Anne Christensdatter, begge af Vinstrup, som i Dag d. 30. Oktober 1787 blev trolovede (hverken ere i de) forbudne Led eller andet hinderligt i samme imod Loven, hvilket vi med vores Hænders Underskrifter bekræfter. Winstrup ut supra. Mads Pedersen og Jens Mogensen."

Anne Christensdatter er født 1756, idet hun ved sin Begravelse d. 15. Oktober 1839 opgives at være 83 Aar gammel.

Kirkebogen for Dalbyover Sogn begynder allerede 1721, men hverken Gregers Sørensen Bay eller Anne Christensdatter er fundet indført som døbte i Sognet, til Trods for, at de i Henhold til Folketællingen 1787 er født dér i Sognet; for hans Vedkommende kan der slet ingen Tvivl være om Fødestedet, idet baade hans Far og Farfar var bosat dér. En nærmere Gennemgang af Dalbyover Kirkebog viser da ogsaa, at denne er særdeles mangelfuldt ført, bl.a. mangler ca. Halvdelen af samtlige Daabsindførsler.

Gregers Sørensen Bay fik 1789 Fæstebrev paa en Gaard i Vinstrup. Han havde Gaarden i Fæste til 1799, da han ved Købekontrakt af 1. November købte den til Selveje. Gaardens Hartkorn var 6 Tdr. 5 Skp. 2 Fjdk. 1 Alb., og Købesummen androg 950 Rdlr. Heraf skulde 400 Rdlr. betales d. 12. Juni 1800, mens de resterende 550 Rdlr. skulde betales d. 12. Juni 1801. Denne Købekontrakt blev ikke tinglæst som Skøde, saa det er aabenbart ikke lykkedes Gregers Sørensen Bay at skaffe de fornødne Penge, men d. 17. Juni 1805 fik han af Sødringholms nye Ejer, Anders Berg, sin Gaard tilskødet. Hartkornet angives uændret til 6 Tdr. 5 Skp. 2 Fjdk. 1 Alb., men Købesummen var blevet forhøjet til 1250 Rdlr.

Ved Skøde af 1. Juli 1824 afstod Anne Christensdatter Gaarden til Sønnen Søren Gregersen Bay. Hartkornet angives uændret til 6 Tdr. 5 Skp. 2 Fjdk. 1 Alb. Med i Handelen fulgte noget Jord fra Jens Knudsens Gaard i Vinstrup, nemlig Parcellerne 3, 7 og 8 med Hartkorn 1 Td. 3 Skp. 2 Fjdk. 2 Alb., som Gregers Sørensen Bay havde købt ved Skøde af 12. Juni 1802, og en Engparcel i Demstrup nordre Kær med Hartkorn 1 Skp. $3\frac{1}{2}$ Fjdk., som Gregers Sørensen Bay havde købt af J. Berg. Købesummen androg 1250 Rdlr. samt Aftægt til Anne Christensdatter.

Niels Michelsen (Greve) 24

og hans Hustru

Anne Christensdatter 25

er identisk med Ane Nr. 16 og 17.

Mads Pedersen 26

og hans Hustru

Kirsten Sørensdatter 27

er identisk med Ane Nr. 18 og 19.

Peder Ibsen Albrechtsen 28

er født 174o i Skrødstrup, Hem Sogn, og han døde 18oo i Assens, Falslev Sogn, og blev begravet d. 12. August.

Han blev døbt 2. Paaskedag 174o i Falslev Kirke, baaret til Daaben af Søsteren, og Faddere var Niels Piilmand, Anders Ibsen, en Karl af Dalbyover, Niels Reystrups Kone og Jens Lundkiærs Kone.

Peder Ibsen Albrechtsen blev d. 2. Juli 1777 trolovet og d. 15. August samme Aar viet til

Dorthe Nielsdatter 29

Hun er født 1752 i Tusmølle (Tues Mølle), Falslev Sogn, og hun døde d. 11. December 1822 i Assens og blev begravet d. 17. December.

Hun blev døbt 2. Pinsedag 1752 i Falslev Kirke, baaret til Daaben af Birgitte Sørensdatter af Borup, og Faddere var Christen Jensen og Thomas Sparre af Borup samt Niels Hansen og Anne, Hans Svenskes i Falslev.

Peder Ibsen Albrechtsen var Fæster af en Gaard i Assens, som han ved Skøde af 24. Juni 1799 købte til Selveje. Skødet er indført i Onsild Herreds Skøde- og Panteprotokol Nr. 1, 1747-18o6, Fol. 2o7 b, og lyder:

"Jeg Tycho von Arenstorff, herre til Trudsholm, Tilstaaer herved at have solgt, skiødet og afhændet, Ligesom jeg herved Sælger, Skiøder og aldeles Afhænder fra mig og mine Arvinger til velagte Peder Albretsen i Assens den mig i Assens Bye, Falslev Sogn, tilhørende Bondegaard, som bemeldte Peder Albretsen beboer og staaer for Hartkorn Agger og Eng 5 Tdr. 3 Skp., Skovskyld 1 Fjdk. 1¼ Alb., Hvilken Gaard med alle sine paastaaende Bygninger, Besætninger og tilliggende Eiendomme, Mark, Eng, Kjær og Heede saaledes, som det findes afsadt paa det over Byens udskiftning forfattede Korti skal tilhøre fornævnte Peder Albretsen, som en virkelig indkiøbt Eiendom med samme Ræt og Rættighed, som jeg den selv haver Eiet /:undtagen Jagt Rettigheden, som ieg selv forbeholder mig:/ da han derfor har betalt den accorderede Kiøbesumma med 612 Rdlr., skriver Sex Hundrede og Tolv Rigsdaler, Thi kiender ieg og Arvinger ingen ydermeere Lod, deel, Rett eller Rettighed herefter at have til eller udi fornævnte Gaard, men at Peder Albretsen og Arvinger kan giøre sig samme saa nyttig, som de bedst veed, vil og skee kan paa lovlig Maade, da jeg og Arvinger derfor er og bliver Hiemmelsmænd ifølge Loven.

Dette til Bekræftelse under min Haand og Signete.

Trudsholm den 24. Juni 1799.

Tycho Arenstorff."

er født 1754 eller 1755 i Nebstrup, Vindblæs Sogn, og han døde d. 4. Maj 1841 i Blæsborg og blev begravet d. 9. Maj.

Han blev døbt d. 15. Januar 1755, og Faddere ved Daaben var Jens Bugges Kone fra Haderup, gamle Peder Lauritsen, Jens Hvolsing, Peder Olufsen, Jens Bødker og Niels Christensens Kone fra Nebstrup.

Christen Poulsen var gift med

Kirsten Christensdatter 31

Om deres Vielse fortæller Kirkebogen: "Den 15de Oktober 1781 gjorde vi underskrevne Ægteskabsløfte for ærlig og velagte unge Karl Christen Poulsen af Ballegaard Skovhus i Falslev Sogn og Pige Kirsten Christensdatter af Hem, som begge agter at lade sig trolove til dette hellige Ægteskab og det efter Hans Kongelige Majestæts allernaadigste Lov og Forordninger samt Ritualet, saa at intet er paa begge Sider, som kan hindre deres Ægteskabs Fuldbyrdelse og Copulation at skee naar 6 Uger er forbi, til Bekræftelse under vore Hænder. Tue Christensen og Mads Møller, begge af Hem."

Kirsten Christensdatter er født 1755 i Hem Sogn, og hun døde d. 24. August 1811 i Falslev Sogn og blev begravet d. 28. August.

Hun blev døbt d. 16. Februar 1755, baaret til Daaben af Mosteren Karen, og Faddere var Niels Lauritsen, Kvottrup, Søren Møller og Christen Smed af Hem, Søren Lauritsens Kone af Kvottrup og Anders Møllers Kone fra Kvottrup Mølle.

Christen Poulsen var ifølge Kirkebogen Gaardmand i Skovbakkegaard i Falslev Sogn.

Michel Pedersen (Greve) 32

er født d. 14. Oktober 1698 i Grevegaard, Vinstrup i Dalbyover Sogn, og han døde d. 13. Februar 1774 samme Sted.

Han blev gift 1729 med

Mette Christensdatter 33

Niels Kristian Nielsen Greve fortæller i sine Optegnelser, at Michel Pedersen (Greve) overtog Grevegaard i 1729. Mens han var Fæster af Gaarden, brændte det meste af Vinstrup By. Ilden opstod ved, at nogle Gløder blæste op i Straataget, da en Pige var inde i Nabogaarden for at laane Ild. Det fortælles videre, at Pigen blev saa fortvivlet over sit Uheld, at hun hængte sig. Hun blev begravet ved Trendemarkskel, hvor der endnu staar 3 Stene paa hendes Grav. Byen blev dog opbygget samme Aar. Et Teglværk blev oprettet Øst for Byen ved Dalbyovervejen, og alle Gaardene samt Skolen blev opført af brændte Sten og "fuldgode" Egestolper.

Afskrift af Michel Pedersen (Greve) og Mette Christensdatters Bevilling til Ægteskab:

"Vii Friderich Dend Fierde, af Guds Naade Konge til Dannemarch og Norge, De Venders og Gothers, Hertug udj Slesvig, Holsten, Stormarn og Dytmarsken, Greve udj Oldenborg og Delmenhorst, giøre alle Witterligt, at Wi efter herom Allerunderdanigst giorte Ansøgning og Begiering Allernaadigst haver bevilget og tilladt, saa og hermed bevilge og tillade, at Michel Pedersen og Mette Christensdatter af Winstrup Bye i Dalbye Over Sogn udj Dronningborg Ampt i vort Land Nørre Jylland maa i Egteskab sammenkomme, uanset at de skal være hinanden i tredie Leed beslægtet, dog skal de først paa behørige Steder bevisligt giøre, at de hverandre ey nærmere endsom her oven er meldet, i Slegt eller Svogerskab paarører, saa og noget efter deris Midler og Leylighed samt Biskopens Billig Sijgelse til neste Hospital udgive saafremt de denne vores Allernaadigste Bevilling agter at nyde, forbydendes alle og enhver herimod efter som forskrevet staar, at hindre eller i nogen Maade, forfang at giøre. - Under vor Hyldest og Naade.

Givet paa vort Slot Kiøbenhafn d. 26. November Anno 1728.

Under vor Kongelige Haand og Signet.

Friderich R.

C. Mönnichen.

Conform med Originalen som er til Stiftskriferen indleveret.

I. Ocksen."

I Slægtens Eje er bevaret en Afskrift af en Gravtale, som blev holdt over Michel Pedersen (Greve). Gravtalen indledes med Betragtninger over Menneskets Liv paa Jorden og kommer derefter ind paa en nærmere Omtale af "vores salig Afdøde, den i Livet ærlig og velbaarne Dannemand Michel Pedersen, hvis Legeme vi i Dag har nedsat i sit Hvilested." Og der fortsættes: "Han har al sin Tid anset sit Liv her i Verden som en Vandring til Graven i en gudelig Forsigtighed. Sin langvarige Sygdom som et Dragebaand fra Vor Herre og som en velforskyldt Puelse for sine begangne Synder antog han med en kristelig Taalmodighed. Sin Død længtes han efter med Glæde som den gamle Jacob og sagde: Herre, jeg bie efter Din Salighed. Vi vil derfor i Korthed vende os til den salig Mands Levneds Løb og den for hans Indgang til Verden, Fremgang i Verden og endelig hans salig Død og Udgang af Verden. Hvad hans naturlige Fødsel angaar, da er han født til denne kummerfulde Verden Anno 1698, d. 14. Oktober i samme Gaard i Vinstrup, hvorfra han i Dag er udbaaren. Faderen var den i sin Tid velagtbare Dannemand Peder Christensen og Moderen den gudelskende Dannekone Maren Michelsdatter, som begge alt for mange Aar siden er bortkaldet af Verden. Da Gud nu saaledes havde velsignet disse kære Forældre med denne deres daværende unge Søn, ansaa de ham som en Gave, der af Gud var dem betroet, saa de straks opofrede ham til Giveren selv, den treenige Gud i den hellige Daab, at han, som undfangen og født i Synden kunde blive igenfødt til et nyt og aandeligt Liv i Kristus Jesus, blive delagtiggjort i al hans Forsoning og renset fra den medfødte Synds Urenhed. Da de første Kendetegn paa Forstanden begyndte at fremspire, som Naturen havde nedlagt hos ham, kom hans Forældre saadanne Naturens Gaver til Hjælp for ham, da de lod ham forsyne med fornøden Undervisning i de guddommelige Sandheder, at han kunde komme til at kende hans Daab, den Naade Gud ham dér havde ladet vederfare og de Pligter, han formedelst sin Daabs Pagt var sin Gud skyldig, hvilken Undervisning og flittig Skolegang bemeldte hans kære Forældre dagligen kunde mærke ikke var uden Velsignelsens Frugt, saalede aat vores salig afdøde forfremmedes som i Alder saa i Visdom og Vækst for Gud og Menneskene. Og som den salig Mand vidste af Erfaring, hvor meget godt i Kristendommen en sand og oprigtig Guds Kundskab fører med sig og hvor umuligt det er at dyrke den Gud redelig, som man ikke kender, saa har han dog flittigt holdt sine kære Børn til det samme. Det har og bestandig glædet ham, at han kunde se den Frugt deraf, at Guds Kundskab har været deres Vejviser paa Sandhedens og Dydens Vej.

I hans Fødegaard er vores salig afdøde stedse forbleven og har haft den Lykke frem for mange andre, at han bestandig dér i sit Ansigts Sved og under den Højestes Velsignelse har til Nødtørft uden bekymmerlig Armod fortjent sit

daglige Brød for sig og sine og var sine gamle Forældres Hjælp og Støttesten, saaledes som han for Gud og Verden turde bekendt være.

Anno 1729 i hans Alders 31. Aar bandt Vor Herre, som er Ægteskabets Stifter, hans Gunst til sin nu efterlevende og dybt sørgende Hustru, der den Tid dydige og gudelskende Pige Mette Christensdatter, med hvem vores salig afdøde bemeldte Aar indgik i Ægteskab og med hinanden for Livet i et meget fornøjeligt og eksemplarisk Ægteskab i 45 Aar. Og foruden mange andre Velsignelser har Gud velsignet deres Ægtestand med 9 Børn, 6 Sønner og 3 Døtre, hvoraf de 3 Sønner alt i deres Barndom er indtagen i den treenige Kirke foroven, til hvem de nu paa Sjælens Vegne er samlet med deres salig Fader. De øvrige 3 Sønner og 3 Døtre tilbageleve i den treenige Kirke her paa Jorden og i Dag med deres højt sørgende Moder bivaaner deres salig Faders Jordefærd. Gud var fremdeles deres Leder og Fører, Trøster og Frelser.

Hvad den salig Afdødes øvrige Forhold og Vandel her i Tiden angaar, da var samme saaledes, at hans efterlevende Hustru og Børn noksom tør være samme bekendt, og han ære sig derved i hans Grav; thi han søgte flittigt Guds Hus, og Gud gav ham Kræfter til med Andagt at høre Gud tale til sig i Ordet og igen at tale til ham i Bønner og Lovsange, ligesom han igen tog Guds Ord i sit eget Hus om Alterens Sakramente til en Forsikring om sin Naadestund og de Saliges Samfund med sin kære Frelser. I sit eget Hus var han en kærlig Ægtemage mod sin Hustru og en omhyggelig Fader for sine Børn, en nidkær Kristen for Guds Ære. Han var barmhjertig og gavmild mod de fattige, og saa vidt et skrøbeligt Menneske i dette Liv kan være muligt, førte han sin Vandel oprigtig i Uforlignelighed og Tjenstagtighed imod sine Naboer og andre, i Forsigtighed imod sig selv og barmhjertig mod alle. Og overalt var det ham alle Tider om at gøre at have sin Kristendomspligt for Øje og sin Daabs Pagt i frisk Minde, og alle Tider satte han sit Haab til den Gud, som nu næsten for 1 Aar siden, nemlig 2. Søndag i Fasten afvigte Aar, da han samme Dag var betænkt paa at ville have været i Guds Hus, der lod ham advare: Beskik dit Hus, thi du skal dø og ikke leve. Han maatte samme Dag begive sig til Sengen og under stor Smerte i de underste Lemmer i nogle Maaneder holde ud, dog baade først og til sidste Ende med al Taalmodighed og Hengivenhed under Guds Vilje. Ved Sommerens Tiltagelse aftog hans Sygdom lidt efterhaanden, dog var Legemets Kræfter saa godt som borte og varede ej længere end til sidst i afvigte Høst, da han bestandig siden den Tid har været sengeliggende, hvilken Sygdom han ansaa som Dødens visse Forbud, og derfor var det hans største Ønske, at han til sidste Øjeblik af Livet kunde blive bestyrket i det salige Samfund, i hvilket han som en Kristen havde staaet i med sin Gud. Han lod derfor mig sin kære Sjælesørger begære til sig kort før min Kaldelse sidst, og

jeg indfandt mig for at trøste ham med Guds Ord og efter Beredelse og foregaaende Skriftemaal og Afløsning meddelte ham Frelseren, Jesu Kristi Legeme og Blods Testamente til en Forsikring, at han hørte den Herre til i Liv og Død, der med sin Søns Blod havde toet og renset ham af alle sine Synder.

Kort før Jul blev han i lige Maade i min Fraværelse betjent af velærværdige Hr. Timmermann i Gjerlev, og da den salig Mand altid var forsikret, at hans Syndesaar vare lægte, ombad han, at hvorlænge han skulde lide paa Legemet i hans største Smerte, var hans inderlige Bøn til Gud, at han maatte til sidste Aandedræt bruge sin Mund og Tunge til at udbrede sin Skabers Ære, der alle Tider have vist sig saa naadig imod ham, draget ham til Verdens lyse Barndomshjem i Barndommen, ledsaget ham i Manddommen og ikke forladt ham i hans Alderdom. Og altid fornøjede han sine Tanker ved et bedre Liv, som han havde i Vente og saa med Fortrøstning hans Endeligt i Møde, hvilket og Gud meddelte ham ved en salig Død sidst afvigte Søndag Morgen Kl. 6, da han træt af Dage leverede sin Aand i sin Frelsers Haand, som her havde været samlet med Legemet 75 Aar og 4 Maaneder, som var den salig Mands ganske Aar og Alder."(Af Hensyn til Forstaaelsen er der foretaget en nænsom Redigering, ligesom enkelte Ord er indsat paa passende Steder)

I Familiens Eje findes ogsaa en Mindetale over Michel Pedersen (Greve)s Søn Kristen Mikkelsen:

"Til en kristelig og uforglemmelig Erindring har mange agtbare Venner og Veninder i Dag fulgt og ledsaget den jordiske Deel af en Kjær Ven og Broder til Grav og Hvilested heri Kirkegaardens Giemme den her i live som har levet et ordentligt, gudeligt og anstændigt Forhold, og af den Alviise og Algode Gud blev velsignet med mange Aar og Levedage her i blandt os, hvorved han i visse Deele har været Sognets Velgiører i 63tive Aar – nu hos Gud ved Døden – Sl. Kristen Michelsen. – Hans kristelige Komme her til Verden, ordentlige Levnet og Vandel i Samme, samt hans sidste Tid og Udgang fra dette jordiske, – er dette efter Vedkommendes Begiæring, af den Kundskab, som er givet og haves, saaledes optegnet som følger:

Hans kristelige Komme her til Verden var Aaret 1734dive (1738) i Martij maaned i den gaard, hvorfra Han idag er udbaaren og hvor Han af Kristelige ægte Forældre blev Fød. – Hans Fader var den heri live velagte Mand Michel Pedersen og Moderen den Gudelskende Kone Mette Kristens Datter, der begge for mange Aar siden ere udgangne fra dette jordiske Liv. Da disse Kjære Forældre vare af Gud bleven velsignet med denne for Dem ikke alleene saa kjærlige og yndige Livsarving, takkede de ikke alleene Gud for denne Himmelske Gave men lode ham igien opoffre til Herren ved den Hellige Daab, for at blive en Guds og Jesu medarving, tillige med andre Guds Børn at faae Deel i det evige

Livs Glæder og Herligheder i Himmelen. Disse kjære Forældre forsømte ikke heller ved Aarenes Tiltagelse at lade Ham vel oplære og opdrage i Religionens Sandheder, hvilke Han var vel øvet udi, og hvilke Han og stedse fulgte i Hans Heele Liv og Levnet her i blandt os. - Som en lydig Søn forblev Han bestandig efter Forældrenes og Sødskendes Samtycke og Villie hos dem. Stedse har han været og var en flittig og troe Arbejder i Gaarden og dens Tilhørende, indtil Alderdommen afkræftede Ham, og derefter var Han stedse en god Tilsynsmand eller Karl, baade i Mark og Gaard med alt, hvad Han kunde overssee og bestyre, indtil det Behagede Forsynet at nedlægge ham paa Syge-Stængen - hvad meere at melde om vores sl. afdøde medkristens Levnet heriblandt os - da besøgte Han tidt og ofte dette Hellige Guds Huus, indtil Alderdommens Skrøbelige Dage forbød Ham samme, hvorfore Han og for dette Hans kristelige og ordentlige Levnet var meget agtet og elsket af Sognets Folk og flere Venner, som kjendte ham. Hvad vores sl. Afdøde medkristens sidste Tid angaaer, Da blev han nedlagt paa Syge-Stængen sidstafvigte 17de Febr. Hans kjære Brodersøn, velagte Mand Kristen Nielsen Greve forsømte ikke hverken ved Dag eller Nat at søge om Raad for at skaffe Ham Hjælp i Legems Lidelsernes Smerte! - ikke heller forsømte han at sørge for hans udødeliges Siæls Vel. Han hentede mig Hans kjære Siælesørger for at trøste, styrke og opmuntre vores sl. Afdøde med Guds Ord, og derefter meddeele ham det Hellige og Høiværdige Alterens Sakramente, hvilke og blev fuldført og hvorfore Han hjertelig takkede Gud for dette Himmelske Naade Maaltid. Og lige som melte Hans kjære Brodersøn velagte Kristen Nielsen Greve sørgede for vores sl. afdøde i dette - saaledes sørgede ogsaa hans gode Kone Anne Madsdatter for vores sl. Afdøde i hans heele Sygdoms Tid ved at give Ham den bedste Pleje og kjærligste Omgang, hun kunde udfinde, indtil det behagede Forsynet at Bortkalde ham fra det jordiske, hvilket skeede ved Dødens Budskab sidstafvigte 27de Febr. Da han i disse hans kjære Venners Nærværelse og Paasyn hensov i en alder af 79 Aar mindre nogle Dage, som er den sl. Afdødes heele Leve-Aar og Alder heriblandt os.

Salig Siæl! Nu Hviiler Du!
Sødt hos Himlens Gud! Vor Herre!
Vi dit Minde Ærer nu!
Stedse det hos os skal være
Sognets Folk. De Ønsker Dig!
Held og Evig Glæde, Lycke!
Giid! Vor Gud! Velsigne Dig!
Pryder dig med Himlens Smycke."

der var Husmand i Bjerre, Udbyneder Sogn, er født 17o8, idet han ved Folketællingen 1787 opgives at være 79 Aar gammel.

Han var gift med

Kirsten Pedersdatter 35

der ved sin Begravelse d. 16. November 1811 i Udbyneder Sogn opgives at være 84 Aar gammel. Hun skal saaledes være født 1727-1728, men ifølge Folketællingen 1787 var hun 62 Aar gammel, og hun kan saaledes være født 1725.

I den nævnte Folketælling opgives Christen Nielsen at være Husmand i Bjerre i Udbyneder Sogn. Ved Tællingen boede den 29-aarige Datter Birthe hjemme.

Som nævnt under Stoffet om Ane Nr.16 omtales Christen Nielsen med Tilnavnet Mariager.

Peder Madsen

er født ca. 1726 i Blenstrup, Gjerlev Sogn, og han døde 1791 samme Sted og blev begravet d. 6. Marts.

Han blev gift d. 28. Februar 1748 i Gjerlev Kirke med

Karen Nielsdatter

af Gjerlev.

Peder Madsen fik d. 3o. April 1772 Skøde paa sin Fæstegaard i Blenstrup. Skødet er indført i Gjerlev Herreds Skøde- og Panteprotokol 1747-18o8, Fol. 24 b:

"Jeg Hans Steenfeldt til Demstrup, Kongl. Maist. Cancelliraad, giør hermed Vitterligt at have Solgt og overdraget til min forhenværende Bonde Peder Madsen udi Blendstrup Bye, Gierlev Sogn og Herred, Herligheds Hartkornet navnl. 5 Skp. 2 Fjdk. ½ Alb. i Hans paaboende Gaard sammestæds, Matricul Nr. 5 og 8, hvoraf Hand svarede aarlig Landgilde til mig 6 Rdlr. 4 Mk. efter det mig derpaa meddelte Auctions Skiøde, dateret 6. July 1759 siden bem.te Herligheds Hartkorn med mere var solgt og mig som Højstbydende tilslaaen ved offentlig Auction over en deel Jordegods Sal. Hr. Etats Raad Folsach forhen Eyer af Giesinggaard Hans Stærvboe tilhørt; og som forn.te Peder Madsen haver ifølge vores accordt betalt mig derfor 28o Rdlr., skriver Toe Hundrede og Firsindstiuge Rdlr. Saa vorder Hannem og Hans Arvinger herved Skiødet og overdraget samme Fem Skiepper Toe Fierdingkar og Een Halv Album Herligheds Hartkorn, med ald dets Rættighed, og hvad dertil efter Loven kand og bør henhøre, alleneste undtagen Det Huus, som Hans Broder Christen Madsen beboer og i Fæste haver med Grunden og hvis (hvad) dertil nu ligger og Bruges, saavelsom dets Afgift og dertil værende unge Reserve Mandskab, der fremdeles vorder mig tilhørende. I det øvrige maa hand og Hans Herefter nyde, bruge og beholde forberørte Hartkorn og hvad dertil vitterlig henhører, uden enten min eller Arvingers Prætention i nogen Maade giøre sig det saa nyttig, som Hand eller hans Arvinger vide ville og kunde paa lovlig Maade, som jeg og mine Arvinger ville tilbørligen frelse og hiemle Dem for alle og eenhvers tiltale.

Dette mit Skiøde jeg bekræfter med min undertegnede Haand og Zignette.

Datum Demstrup den 3ote April 1772.

H.E. Steenfeldt.

(L.S.)"

I samme Protokol, Fol. 3o b, indføres Skøde fra Peder Madsen til Svigersønnen Svend Lauritsen, der var gift med Datteren Kirsten Pedersdatter. Skø-

det har følgende Ordlyd:

"Kiendes ieg underskrevne Peder Madsen, Boende i Blendstrup Bye, Gierlev Sogn og Herredt, og hermed vitterlig giør: Det ieg med velbered Hue og med min Hustrues Vidende og Villie haver solgt, skiødet og afhændet fra mig og mine Arvinger, saasom ieg nu herved sælger, skiøder og aldeles afhænder fra mig og mine Arvinger til velagte Enkemand Svend Laursen nu værende Siem Sogn og Bye og hans Arvinger 1. Det Herligheds Hartkorn i min iboende Gaard, som er 5 Skp. 2 Fjdk. ½ Alb., som ieg af afgangne Hr. Cancellie Raad Steenfeldt til Demstrup haver tilkiøbt mig og af ham tilskiødet ved hans mig derpaa meddelte Skiøde af 3o. April 1772, som ved Gierlev Herreds Ting er læst og protocolleret næst paafølgende 15de Juni, hvilken tillige med denne min Skiøde Køberen Svend Laursen transporteres og overdrages. 2. Min iboende Gaards Bygning, som i Brand-Cassen er forsikret for 35o Rdlr. med deri værende Besætning, Ind- og Udboe og alt, hvad deri findes, og ieg hidindtil har været eiende, intet i nogen Maade undtagen /:uden hvis lidet Indboe ieg ved vores Forening i Dag har mig Reserveret:/ som Kiøberen Svend Laursen har taget i Øjesyn og nu strax til nye Aar 1784 med dens Indtægt og Udgift tiltræder efter giort Forening imellem os, som ubrødelig paa begge Sider skal holde og efterkomme. For hvilket Fire Skiepper, Toe Firdingkar en halv album Herligheds Hartkorn nye Matricul Nr. 5 og 8, samt Gaards Bygning, Ind- og Udboe bemelte Svend Laursen har i Dag tilstillet mig nøyagtig og antagelig Forsikring for 7oo Rigsdaler dansk Courant; Og som han saaledes efter vores Accordt har givet mig fuldkommen Forsikring for bem.te Kiøbesum 7oo Rdlr., saa bliver altsaa bem.te HerlighedsHartkorn, med ald dets Rettighed, og alt hvad dertil efter Loven med Rette bør henhøre samt Gaards Bygning med ald Ind- og Udboe oftbem.te Svend Laursen og hans Arvinger fra næstkommende Nye Aar og fremdeeles tilhørende, som et uigenkaldelig og uryggelig Kiøb, og han og Arvinger paa lovlig Maade maae derefter giøre sig saa fordelagtig, som Han og de bedst ved og kan.

Og kan ieg desto tryggere for hver Mands Tiltale frelse og fri hiemle ham samme Hartkorn med Gaard og det deri værende, som ey noget deraf til nogen er forhæftet eller Pantsat. Fraskrivende mig og mine Arvinger ey fra næste Nye Aar af at have den mindste Deel, Rett eller Rettighed til eller udi forskrevne Herligheds Hartkorn, og hvad deraf dependerer, Gaard og hvad derudi forefindes af Ind- og Udboe, men bem.te Svend Laursen og hans Arvinger at være og forblive ejere og Besiddere deraf.

Til Bekræftelse haver ieg denne min udgivne Skiøde egenhændig underskrevet og forseiglet /:der uden nogen foregaaende Kiøbe-Contract, uden Mundtlig er oprettet:/ og formaaet Degnen Niels Esch i Vindstrup og min Søn Mads Pedersen

Dalbyover med mig til Vitterlighed vil underskrive og forsegle.

Datum Blendstrup d. 2o. December 1783.

Peder Madsen.

Til Vitterlighed: Niels Bach. Mads Pedersen."

38

Søren Christensen Bratt

er født 1717 i Bjerre, Udbyneder Sogn, og han døde samme Sted 1769 og blev begravet d. 16. Juli.

Han var gift med

39

Maren Lauritsdatter

der er født 1726. Hun døde d. 11. Maj 18o9 i Dalbyover og blev begravet d. 19. Maj. Hun opgives da at være 82 Aar og 7 Maaneder gammel.

Maren Lauritsdatter blev gift anden Gang d. 9. November 1769 i Udbyneder med Gaardfæster Peder Justesen i Bjerre, som døde d. 7. April 1784, 42 Aar gammel.

I Overgaard Gods Fæsteprotokol 1719-1791, Fol. 189 b, indføres Søren Christensen Bratts Fæstebrev paa Faderens Gaard i Bjerre:

"Jeg Friderich von Arenstorff som ældste Broder og Arving til Overgaard, Haunø, Visborggaard og Refs giør Vitterligt, at jeg paa Egne og Arvingers Vegne samt Curators Samtycke stæder og fæster, som jeg og hermed stæder og fæster til Søren Christensen Brat dend gaard i Biere Bye, som faderen Christen Brat hidindtil beboet haver og nu formedelst Alderdom og Svaghed for denne sin Sønd godvillig afstanden og opladt haver, skylder hartkorn Nye Ma- *tricul 4 Tdr. 1 Skp. 2 Fjdk. 2½ Alb. Og maae denne fæster Søren Christensen forbemelte Gaard strax tiltræde, nyde, bruge og Livs Tiid udj Lovskicket fæste beholde alt under Vilkaar, hand Gaardens Bygning og Besætning vedligeholder og forbedrer, Gaardens tilliggende, Auling, Agerjord og Eng paa Lovtilladelig Maade bruger, og indtet Lader frakomme; sine Gamle forældre saa længe de er i Live, agter og ærer, og med Nødtørftig Ophold forsyner, de kongl. Skatter til rætte tiid betaler, saavelsom Landgilde efter Jordebogen til hvert aars Martiny clarerer, saa Sædvanlig Hoverie upaaklagelig forrætter, sit forresatte Herskab og fuldmægtig hørig og lydig forbliver, kongl. Maj.ts allernaadigste Lov og forordninger Allerunderdanigst efterlever, alt under dette sit fæstes forbrydelse og anden Lovlig adfær; Udj Indfæstning betaler hand*

til forvalter Mollerup Aatte Rixdaler fiere March imod paatagede Qvittering.

Dets til Stadfæstelse under min egen Haand og Zignette.

Overgaard d. 6te October 1741.

Fr. von Arenstorff. (L.S. = Segl)"

Laurits Svendsen 40

eller Laust Svendsen, er født ca. 1708 i Siem Sogn, og han døde d. 9. Januar 1799 samme Sted.

Han blev d. 8. Juni 1746 trolovet og d. 29. Juni samme Aar viet til

Berrethe Jespersdatter 41

eller Birthe Jespersdatter af Skrødstrup Mølle. Han var gift anden Gang med Dorthe Christensdatter.

Afskrift af Folketællingen 1787 for Siem Sogn:

Laurits Svendsen, 79 Aar, Bonde og Gaardbeboer, gift anden Gang.
Dorthe Christensdatter, hans Kone, 54 Aar.
Christen Laursen, 23 Aar.)
Ane Laursdatter, 15 Aar.) deres Børn.
Jørgen Laursen, 13 Aar.)

Allerede som ca. 18-aarig overtog Laurits Svendsen Fæstebrev paa Farfaderens Gadehus i Siem Sogn. Hans Fæstebrev, der er indført i Kjellerup Fæsteprotokol, har følgende Ordlyd:

"Kiendes jeg mig underskrevne Jens Brasch paa Kiellerup at have sted og fæst, som ieg og hermed steder og fæster Laurits Svendsen af Siem hans Lifstid et mig tilhørende Gadehus i bemeldte Siem, som hans farfader Laurs Ollesen sidst i fæste hafde og nu er fradød med tilliggende Toft, Hartkorn nye Matricul 1 Skp. 1 Fjdk. og 2 Alb. paa Condition hand deraf skal svare de allernaadigste paabudne kongl. Kontributioner, Item Huspenge efter Jordebogen 2 Rdlr. 2 Mk. og 2 Sk. Holder Huset forsvarligen i god Stand med Bygning, i det øvrige retter sig efter hans Mayst.s allernaadigste Lou og Forordning og verrer sin Husbond hørrig og lydig under dette Fæstes Fortabelse. Til Indfæstning haver han strax betalt fiere Rigsdaler.

Datum Kiellerup d. 1. february Anno 1726.

Jens Brask."

Laurits Svendsen fik d. 31. Marts 1744 Fæstebrev paa Faderens Gaard i Siem med Hartkorn 3 Tdr. 2 Skp. 3 Fjdk. $2\frac{1}{2}$ Alb. Af Gaarden skulde han aarligt svare 1 Td. og 2 Skp. Rug, 1 Td. og 4 Skp. Byg, 1 Td. og 2 Skp. Havre, 1 Pund Smør, 1 Skovsvin, 1 Gaas, 2 Høns og 4 Rdlr. aarligt i Arbejdspenge. Af Hovarbejde skulde han aarligt yde 2 lange Rejser og 2 Dages Høst- og Kornkørsel samt 1 Dags Møgagning og 1 Dags Pløjning.

I Kjellerup Skifteprotokol I, Fol. 199, er der indført Skifte efter Laurits Svendsens første Kone, Birthe Jespersdatter. Skiftet har følgende Ordlyd:

"Anno 1763 dend 1o. Marty indfandt sig paa sal. Jens Brasches Enkes Vegne hendis Søn Jens Brasch fra Kiellerup for at registrere og vurdere, dernæst at skifte og deele efter Laurits Svendsens Hustrue Birthe Jespersdatter imellem Enkemanden paa den eene og deres i Ægteskab aulede Børn, som ere: 1 Søn Jesper Laursen, 15 Aar, 1 Do. Svend Lauritsen, 1o Aar, og en Do. Christen Laursen, 3 Aar, paa den anden Side.

Ved denne Forretning var overværende: Enkemanden Laurits Svendsen, som tillige var Formynder for sine Børn, saa og tvende Vurderingsmænd: Jørgen Kræmer og Jens Nørgaard, begge af Siem, hvorda blev forrettet, som følger:

Indboe i Stuen:	Rdlr.	Mk.	Sk.
1 Furbord med aaben Fod	o	4	o
1 gl. Furbænk	o	o	4
1 Do. noget bedre	o	o	8
2 Træestole	o	2	o
1 gl. Egekiste med Hængsler og Laas	o	3	o
1 lidet Urværk	1	o	o
6 Stk. Hyldefielle á 3 Sk.	o	o	18
1 Mælkehylde over Kakkelovnen	5	2	o
1 Furstolpe sengested	2	o	o
derpaa Klæder:			
1 rød og grøn Olmerdugsoverdyne	2	o	o
1 sortstribet Vadmelsunderdyne	o	3	o
1 stribet Bolsters do.	1	o	o
2 røde og grønne Olmerdugshovedpuder med Overtræk á Stk. 1 Rdlr.	2	o	o
2 Hoveddyner	1	5	o
2 Bolsters Hovedpuder	o	3	o
1 blaa og hvid bolsters hoveddyne	o	3	o
2 Blaargarnslagner	o	3	o
1 grøn Hverkens Omhæng, bestaar af 5 Stk. og 1 Kappe	1	o	o
Et andet Sengested, som bestaar af 2 Stk. Fiel	o	o	8
derudi Klæder:			
1 blac og hvid Olmerdugsoverdyne	1	o	o
1 graa Vadmels Underdyne	1	o	o
1 blaa og hvid Bolsters Do.	o	1	8
2 Blaargarns Lagner	o	3	o
1 stribet Sengeklæde	o	4	o

	Rdlr.	Mk.	Sk.
1 Egekiste med Hængsler og Laas	4	o	o
derudi den sal. Kones Gangklæder:			
1 blaa Livstykke med et par røde Ærmer	o	1	8
1 Kartuns Kaabe med Sølvhager udi	2	o	o
1 rød rye Skørt	1	2	o
1 brun Vadmels Skørt	1	o	o
1 grøn do.	o	2	o
1 blaa Vadmels Do.	1	o	o
1 rød Saxes Do.	2	o	o
1 Danzig Skørt	1	o	o
1 sort Vadmels Kjole	1	o	o
1 blaa Stoffes Trøje	o	4	o
1 blaa Vadmels Do.	o	2	o
1 brun Vadmels Do.	o	1	8
1 brun Saxes Do.	o	3	8
1 Cartuns Do.	o	5	o
1 rød Cannifasses Trøje	o	2	o
1 Saxis Livstykke	o	2	o
2 blaa og en stribet Forklæde	o	3	o
2 Kramlærreds Do.	o	4	o
1 Cartuns Do.	1	o	o
1 sort Fløjlshue med gule Snore	1	o	o
1 sort Damaskes Do.	o	2	o
1 sort og hvid Do.	o	2	o
1 blaa Do.	o	2	o
2 grønne Do.	o	3	o
1 sort Damaskes Kyse	o	o	8
1 Netteldugs 3-hiørnet Klæde med Kniplinger om			
4 Kramlærreds Do., 5 Ærmer med Knip-linger om	o	2	8
2 do. ringere	o	o	8
2 par Halværmer	o	o	6
1 par Handsker	o	o	8
5 par Blaargarnsinderliner	o	4	o
1 par Sølvkroge og Dopper	o	5	o
8 Stk. Hørgarnsliner	o	o	8
1 Rok	o	2	o

	Rdlr.	Mk.	Sk.
I den anden Stue:			
1 gl. Fyrbord med aaben Fod	*o*	*1*	*o*
2 gl. Træstole	*o*	*1*	*o*
1 gl. Fyrkiste			
2 Senge uden Klæder	*2*	*4*	*o*
4 Hollandske Tallerkener á 3 Sk.	*o*	*o*	*12*
4 Do. Fade	*o*	*o*	*4*
1 Tinfad	*o*	*1*	*o*
I Fremmerset:			
1 Brøggerkobberkiedel paa 3 Fjerd. Rum	*4*	*o*	*o*
1 gl. Egekar	*o*	*2*	*o*
1 Ballie	*o*	*o*	*8*
1 Øltønde	*o*	*1*	*o*
2 Spande	*o*	*1*	*o*
1 Strip	*o*	*o*	*4*
1 Ildklemme	*o*	*o*	*8*
1 Fork	*o*	*o*	*4*
1 Jernpande	*o*	*1*	*o*
1 gl. Bagtrug	*o*	*o*	*8*
I et lidet Kammer:			
12 Steenfade á 2 Sk.	*o*	*1*	*8*
1 Krus med Tinlaag	*o*	*o*	*12*
2 Boutellier	*o*	*o*	*4*
2 Glas	*o*	*o*	*4*
Paa Loftet:			
2 Høleer med Drag	*1*	*3*	*o*
6 River	*o*	*o*	*12*
8 Tøjrer	*o*	*2*	*o*
6 Sække	*o*	*4*	*o*
Vogne og Plovredskab:			
1 Beslagen Vogn med Behør	*1o*	*o*	*o*
1 Trævogn	*6*	*o*	*o*
1 Do. noget ringere	*5*	*o*	*o*
1 Plov med Behør	*4*	*o*	*o*
1 Do. Plov uden Jern, 2 Harver	*o*	*2*	*o*
1 Greb med 3 Grene			
1 Do. Trægreb, 1 Skovl, 1 Hugjern,			
1 Baandkniv	*o*	*o*	*4*
2 Økser, 2 Spader, 2 Navere, 1 Spegerbor			
med Skaft, 1 Hammer og en Tang	*o*	*o*	*8*

	Rdlr.	Mk.	Sk.
1 Slibesten med Træaksel	o	o	8
2 Plejle			
Bæster:			
1 sort Hest, 18 Aar	2	o	o
1 sort Hoppe, 1o Aar	1o	o	o
1 sort Hoppe, 8 Aar	2o	o	o
1 Do., 7 Aar	2o	o	o
1 sort Hesteplag, 3 Aar	5	o	o
1 Do.	5	o	o
2 Føl	4	o	o
Fæekreaturer:			
1 sorthjelmet Ko, 14 Aar	2	3	o
1 blakhjelmet Do., 1o Aar	2	3	o
1 sortgrimet Do., 12 Aar	2	2	o
1 blakket Do., 5 Aar	2	4	o
1 sort Kvie, 3 Aar	2	o	o
1 sorthjelmet Stud	2	o	o
2 Kvier, aargamle	2	4	o
3 Kviekalve	2	o	o
Faar:			
16 Faar á Stk. 3 Mk.	8	o	o
Svin:			
1 Sopolt	1	o	o
1 Galtpolt	o	2	o
Gæs:			
4 Stk. á 2 Mk.	o	8	o
1o Høns og 1 Hane á 4 Sk.	o	2	12
I Laden befandtes ej mere end			
2 traver Byg á Td. 2 Rdlr.	4	o	o
Blev saa Enkemanden tilspurgt, om han vidste noget mere, som denne Stervboe med Rette kunde komme tilgode, enten rede Penge eller tilstaaende Gield, hvortil han svarede ney.			
Summa Indtægt	19o Rdlr.	3 Mk.	12 Sk.
Derpaa falder denne Boes Besværing og Gield:			
Isteraden, som bestaar af 14 Gulve á 1 Rdlr.	14 Rdlr.	o Mk.	o Sk.

Laden bestaar af 22 Gulve á 5 Mk.	18 Rdlr.	2 Mk.	o Sk.
Stald og Fæhus: 8 Gulve á 4 Mk.	5 –	2 –	o –
Faarestien: 3 Gulve á 3 Mk.	1 –	3 –	o –
Besætningen: ifølge Forordningen udfordres saaledes:			
4 Bæster á 12 Rdlr.	48 –	o –	o –
1 Vogn	12 –	o –	o –
1 Plov	3 –	o –	o –
2 Harver	1 –	o –	64 –
Til Sæden behøves:			
7 Tdr. Havre á 1o Mk.	11 –	4 –	o –
Byg:			
3 Tdr. á 2 Rdlr.	6 –	o –	o –
Summa Udgift	12o Rdlr.	5 Mk.	o Sk.
Blev saa Enkemanden tilspurgt og tilstædeværende, om de vidste noget mere Gield end hvis (hvad) allerede er anført, hvortil de svarede ney. Dernæst blev Indtægten mod Udgiften lignet og lagt, og da befandtes Indtægten	69 Rdlr.	4 Mk.	12 Sk.
mere end Udgiften, som bliver til Deling imellem Enkemanden og sine trende Børn, og som Enkemanden af kristen Kiærlighed til sine Børn erklærede at ville give dem saa meget af sine Arvemidler, at hvert Barn kan tilkomme efter deres salig Moder	13 Rdlr.	2 Mk.	o Sk.
og hver en Kiste til deres Klæder eller og Penge	4 Rdlr.	o Mk.	o Sk.
saa tilkommer de saaledes:			
Jesper Laursen	13 Rdlr.	2 Mk.	o Sk.
Svend Laursen	13 Rdlr.	2 Mk.	o Sk.
Christen Laursen	13 Rdlr.	2 Mk.	o Sk.

Da denne dem nu tilfaldne Arvepart forbliver udi Boen, indtil Børnene bliver saa gamle, at de selv kan modtage deres Arveparter og derfor give Kvittering. Børnene forbliver hos Faderen og nyder Klæde og Føde efter hans Evne og Vilkaar, indtil de bliver saa store, at de selv kand fortiene Brødet, som er-

agtes, indtil de bliver 18 Aar gl., hvorimod Børnene opfører sig imod deres Fader skikkelig og sømmelig og forretter til hans Tjeneste, hvad de kan, og som intet videre var at forrette denne Gang, blev dette Skifte saaledes sluttet og tilendebragt.

Datum Skiftestedet ut Supra."

I samme Gods' Skifteprotokol 1777-1819, Fol. 383, er der indført Skifte efter Laurits Svendsen. Skiftet blev afholdt Dagen efter hans Død, nemlig d. 1o. Januar 1799. Han efterlod sig Enken Dorthe Christensdatter og Sønnen af første Ægteskab, Selvejergaardmand Svend Lauritsen i Blenstrup. I andet Ægteskab var der Sønnerne Christen, 35 Aar, og Jørgen, 24 Aar, samt Datteren Anne, 26 Aar. Alle Arvingerne var til Stede ved Skiftet. Enken mødte med Lavværgen Jens Nørgaard af Siem, og paa Datterens Vegne mødte som Formynder (og Kurator for Sønnen) Mads Rasmussen af Siem. Desuden overværedes Skifteforretningen af Vitterlighedsmændene Jens Andersen og Rasmus Nielsen af Siem.

I Boet fandtes følgende Værdier: 1 Fyrrebord, 1 Fyrrebænk, 1 Viserværk, 12 hollandske Tallerkener, 1 indelukket Seng med Omhæng, 1 Olmerdugsoverdyne, 1 Bolsters Underdyne, 1 Bolsters Pude, 1 indelukket Seng med Omhæng med 1 Olmerdugs Overdyne, 1 Bolsters Underdyne, 2 Puder og 2 Par Lagner. Desuden var der 1 Bilæggerkakkelovn, 1 Egekiste og 2 Træstole.

I et lidet Kammer var der et hollandsk Fad, og i Storstuen fandtes i en indelukket Seng med Omhæng 1 Vadmelsunderdyne, 1 Olmerdugs Overdyne og 1 Par Lagner. I en anden indelukket Seng med Omhæng var 1 Olmerdugsoverdyne, 1 Bolsters Underdyne og 1 Lagen. Desuden var der 1 rødmalet Fyrreskab, som tilhørte Enken, 1 Jernbilæggerkakkelovn, 1 Egedragkiste, som anmeldes at tilhøre Svend Laursens Datter i Blenstrup, 1 Fyrrehængeskab, som tilhørte Sønnen Jørgen, 1 Fyrrehængeskab, som tilhørte Sønnen Christen, 1 Dragkiste med Skab paa, som tilhørte Datteren, og 2 Egekister, som anmeldes at tilhøre Datteren og Sønnen Jørgen. Videre var der 1 Egekiste, som ogsaa anmeldes at tilhøre Datteren.

I et lidet Kammer fandtes 2de Ege Øltønder, og i Fremmerset var der en Kedel i Grue paa 1 Fjerdingkar Rum, 1 Ballie, 1 Strip, 1 Spand og 1 Ildklemme.

Besætningen bestod af: 1 brun Hest, 19 Aar, 1 Do., 5 Aar, 1 brun Hoppe, 13 Aar, 1 sortbrun Hest, 2 Aar, 1 Følklod, 1 broget Ko, 6 Aar, 1 blakket Do., 7 Aar, 1 blakket Do., 12 Aar, 1 hvid Do., 1o Aar, 2 Kviekalve, 1 Studekalv, 16 Faar, 1 Vælder og 1 So.

I Gaarden fandtes 1 beslagen Vogn, 1 Trævogn, 1 Plov, 2 Harver og 1 Hakkelseskiste.

Peder Madsen 42

og hans Hustru

Karen Nielsdatter 43

er identisk med Ane Nr. 36 og 37.

Søren Christensen Bay

er født ca. 1715 i Vinstrup, Dalbyover Sogn, og han døde 179o samme Sted og blev begravet d. 22. August.

Han var gift med

Kirsten Andersdatter

der er født ca. 1722 i Udbyneder By og Sogn. Hun døde d. 28. April 1797 i Vinstrup og blev begravet d. 5. Maj.

Afskrift af Folketællingen 1787 for Vinstrup:

Gregers Sørensen, Gaardmand og Husbonde, 33 Aar, ugift.

Søren Sørensen, 31 Aar, hans Broder.

Michel Christensen, 13 Aar.)
Christen Laursen, 7 Aar.) *Tjenestefolk.*
Anne Olesdatter, 21 Aar.)

Søren Christensen, 72 Aar.)
Husbondens Forældre.
Kirsten Andersdatter, 65 Aar.)

Michel Pedersen (Greve) 48

og hans Hustru

Mette Christensdatter 49

er identisk med Ane Nr. 32 og 33.

Christen Nielsen 5o

og hans Hustru

Kirsten Pedersdatter 51

er identisk med Ane Nr. 34 og 35.

Peder Madsen

og hans Hustru

Karen Nielsdatter 53

er identisk med Ane Nr. 36 og 42 samt 37 og 43.

Søren Christensen Bratt 54

og hans Hustru

Maren Lauritsdatter 55

er identisk med Ane Nr. 38 og 39.

Albrecht Madsen 56

ogsaa kaldet Albredth Madsen, der var Gaardmand i Skrødstrup, Hem Sogn, blev gift d. 17. Juni 1736 i Hem Kirke med

Kirsten Pedersdatter 57

der er født omkring 1710 i Skrødstrup. Hun døde 1770 samme Sted og blev begravet Langfredag. Hun kaldes da Albrit Madsens Enke.

Niels Jensen 58

er født 1711 i Assens, Falslev Sogn, og han døde 1786 i Tusmølle (Tues Mølle), Falslev Sogn, og blev begravet d. 22. Oktober.

Han blev fremstillet i Falslev Kirke d. 19. April 1711, baaret af Rasmus Degns Hustru i Norup, og Faddere var Christen Foged i Edderup, Anne Jensdatter, Edderup, Knud Møller i Tues Mølle, P. Andersen ved Skovhuset, Jens Oberst,

Michel Christensen Foged i Ejderup og Hans Nielsen. Det anføres, at Niels Jensen "tilforn var inddøbt her i mit Hus."

Niels Jensen, der var Møller i Tusmølle, var gift med

Anne Christensdatter 59

Poul Poulsen 6o

er født 1722 i Nebstrup, Vindblæs Sogn, og han døde 1766 samme Sted og blev begravet d. 23. September.

Han blev d. 12. Juli 175o trolovet og d. 18. September samme Aar viet i Vindblæs Kirke til

Anne Christensdatter 61

der er født 1724 i Haderup, Vindblæs Sogn. Hun døde samme Sted 1765 og blev begravet d. 4. April.

Poul Poulsen var gift anden Gang med Anne Nielsdatter.

Den 17. September 1766 blev der afholdt Skifte efter afdøde Gaardmand Poul Poulsen i Nebstrup. Han efterlod sig Enken Anne Nielsdatter og Børnene af første Ægteskab: Anne, 15 Aar, Kirsten, 13 Aar, Christen, 12 Aar, Poul, 1o Aar, Birgitte, 7 Aar, Maren, 5 Aar, og Peder, 3½ Aar.

Som Formynder for Børnene blev antaget Farbroderen Laurs Poulsen i Haderup.

Af Boets Værdier nævnes: 1 rødmalet Fyrreskab med Laas, 1 Kobberkedel i Grue, 1 blaa Vadmelskjole, 1 graa Vadmelskjole, 1 brun Vadmelstrøje, 1 stribet Nattrøje, 1 hvid Vadmels Nattrøje, 1 Par Skindbukser, 1 blaa Vadmels Brystdug, 4 Blaarlærreds Skjorter, 2 Par blaa Strømper, 1 Par Sko med Spænder, 1 Hat, 1 blaa Lue og 4 Halsklude.

Besætningen var 6 Heste, 4 Køer, 1 Stud, 2 Kalve, 26 Faar med 2o Lam, 3 Svin, 4 Gæs og 4 Gæslinger.

Værdien af Boet var ialt 19o Rdlr. 1 Mk. 5 Sk.

der var Gaardmand i Hem By og Sogn, er født omkring 172o, og han levede endnu 1792.

Han blev d. 6. April 1746 trolovet til

Anne Thorsdatter 63

der er født 1722. Hun døde 1792 i Hem Sogn og blev begravet d. 13. Juni.

Hendes Daab fandt Sted d. 21. Juni 1722, og Faddere var Michel Nørgaard, Christen Møller, Anders Nielsen, Niels Thøgersen og Peder Degns Kone. Gudmoder var Kiellerup-Møllerens Kone.

i Grevegaard og hans Hustru

Maren Michelsdatter 65

omtales i Gravtalen over Sønnen Michel Pedersen (Greve) og nævnes desuden bl.a. 1726, da han var Fadder for Svogeren Christen Michelsens Søn samt 173o, da en Datter blev trolovet til Niels Poulsen af Vinstrup.

Niels Kristian Nielsen Greve fortæller i den tidligere omtalte Afhandling om Familien Greve, at Peder Christensen overtog Gaarden 1695. Dette er formodentlig rigtigt nok, men Adkomstdokument eller Fæstebrev er ikke bevaret.

I nævnte Afhandling opgives Peder Christensen at være Søn af Chr. Pedersen, som overtog Grevegaard 1649. Om ham anføres det, at han havde Hoveriarbejde paa Overgaard. Naar denne Chr. Pedersen ikke opføres som Ane i denne Tavle, saa er Grunden den, at han ikke findes nævnt i Matriklen 1688, hvor han jo skulde have figureret, eftersom Sønnen først overtog Gaarden 1695.

Chr. Pedersens Far skal være den Peder Michelsen, som overtog Gaarden 16o2, og hans Far igen Michel Nielsen, der 1578 fik Fæstebrev paa Gaarden mod at svare Peder Ladekarls Efterleverske (Fasteren) et retfærdigt og sømmeligt Vederlag.

Michel Nielsens Farfar opgives i Afhandlingen at være den Herredsfoged Michel Nielsen i Gjerlev Herred, der 1534 oplod sin Gaard i Vinstrup for Datterens Mand Peder Ladekarl.

Hans Far igen skal være den Niels Michelsen, der 15o4 indværgede Vinstrup Jord i Kastbjerg Mark, og hans Far den Michel (Bonde), der Torsdag efter Midfaste Søndag 1472 fik Skøde fra Else Kjeldsdatter i Stangerum paa den Jord, som hun ejede i Kastbjerg Mark.

Det bør bemærkes, at Navnet paa Skødeudstederen retteligt bør være Elsze Kelds, altsaa Kelds Kone og ikke, som anført, Keldsdatter, ligesom ogsaa Skødets Dato er ukorrekt angivet. Den angives ovenfor at være Torsdag efter Midfaste Søndag 1472, hvilket er d. 8. Marts, men i det originale Skøde skrives "Mandag nestfore St. Ægidii Dag". Denne Dag indfalder d. 1. September, og Skødet er altsaa dateret d. 24. August.

Michel (Bonde) nævnes iøvrigt allerede 1469, da han d. 3. Juli optraadte paa Gjerlev Herredsting som en af de 8 Dannemænd.

Det er overvejende sandsynligt, at Maren Michelsdatter (Ane Nr. 65) er Datter af den Michel Christensen, der sammen med Niels Jensen opføres i Matriklen 1688 som Fæster af Frants Rodes Gaard i Vinstrup.

Mads Larsen

er født ca. 1687, og han døde 1734 i Blenstrup, Gjerlev Sogn.

Navnet paa hans første Ægtefælle er ukendt, men Skiftet efter ham fortæller, at han var gift anden Gang med

Apollone Michelsdatter

Hun er født d. 21. November 1696 i Gjerlev Sogn, og hun døde 1747 samme Sted.

Hun blev døbt d. 29. November 1696, og Faddere var Inger Jensdatter, Jens Nielsen, Jens Ibsen, Kirsten Nielsdatter og Karen Nørager af Gjerlev samt Maren Nielsdatter af Vindbylund.

Apollone Michelsdatter var gift anden Gang med Gaardfæster Jens Christensen i Blenstrup.

Den 28. September 1734 blev der afholdt Skifte efter afdøde Gaardfæster Mads Larsen i Blenstrup, der ved sin Død efterlod sig Enken Apollone Michelsdatter og følgende Børn i første Ægteskab: Christen Madsen, 17 Aar, Jørgen Madsen, 15 Aar, Anne Madsdatter, 32 Aar, og Kirsten Madsdatter, 22 Aar.

I Ægteskabet med Apollone Michelsdatter var der følgende Børn: Lars Madsen, 1o Aar, Peder Madsen, 7 Aar, Bodil Madsdatter, 9 Aar, Karen Madsdatter, 5 Aar, og Kirsten Madsdatter, 3 Aar.

Formynder for Børnene var Oluf Nielsen af Siem, og Enken antog som Lavværge Broderen Morten Michelsen af Gjerlev.

Af Boets Værdier nævnes: 1 Hængeskab, 1 Fyrrebord med aaben Fod, 1 Væv med Tilbehør, 1 Kobberkedel i Grue og 7 Kornsække. Besætningen bestod af: 9 Heste, 4 Køer, 1 Kvie, 2 Stude, 2o Faar, 3 Gæs og 6 Grise.

Paa Loftet var der 3o Traver Rug, 29 Traver Byg og 4o Traver Havre.

Boets samlede Værdi var 133 Rdlr. 5 Mk. 6 Sk.

Da der d. 1o. Maj 1747 blev afholdt Skifte efter Apollone Michelsdatter, opgives Børnene at være: Lars, 23 Aar, Peder, 2o Aar, Bodil, 22 Aar, Karen, 18 Aar, og Kirsten, 16 Aar. Tilsynsværge var Morbroderen Morten Michelsen af Gjerlev.

Besætningen var da: 1o Heste, 2 Køer, 2 Nød, 2 Spædekalve, 34 Faar, 8 Svin og 4 Gæs. Boets Værdi opgjordes til 194 Rdlr. 2 Mk.

Niels Pedersen Hammer

er født omkring 1700 i Gjerlev Sogn.

Christen Michelsen Bratt

der var Gaardfæster i Bjerre, Udbyneder Sogn, er født ca. 1675, og han døde 1751 i Bjerre og blev begravet d. 28. Februar.

Han var gift med

N.N.

der blev begravet d. 4. Januar 1751.

der var Gaardmand i Siem Sogn, døde d. 27. Februar 1752.
Hans Hustru

Anne Jørgensdatter 81

døde 1767 og blev begravet d. 22. November.

Svend Laustsen, der ogsaa kaldes Svend Laursen eller Lauritsen, er uden Tvivl beslægtet med den Svend Poulsen i Siem, der opføres i Matriklen 1664 som Fæster af en Gaard under Mariager Kloster med 5 Tdr. $2\frac{1}{2}$ Skp. 2 Alb. Hartkorn. Beboeren af Gaarden var 1646 Poul Lauritsen, der sikkert var Svend Poulsens Far.

I Kjellerup Skifteprotokol er der indført Skifte efter Svend Laustsen. Skiftet, der ogsaa indeholder Aftægtskontrakt fra Laurits Svendsen til Anne Jørgensdatter, lyder:

"Anno 1752 den 27. Marty, som er rette 3ote Dag efter sal. Svend Lauritsens dødelige afgang formedelst indfaldende Helligt, Indfandt sig paa sal. Jens Braskes Enke til Kiellerup hendes Vegne Anders Brask med tiltagne tvende Mænd Ole Nielsen Smed og Jens Nørgaard, begge af Siemb, til videre Skiftesforhandling imellem Enken Anne Jørgensdatter paa dend ene side og deres sammenavlede Børn, som er: 1 Søn Laurits Svendsen, boende i Siemb, 1 Datter Inger Svendsdatter, gift med Niels Lauritsen i Kvottrup, 1 Datter Maren Svendsdatter, som haver til ægte Jens Jespersen i Steilbierg, 1 Søn Christen Svendsen, 22 Aar, 1 Do. Jørgen Svendsen, 2o Aar, 1 Datter Kirsten Svendsdatter, 17 Aar, paa den anden Side. Thi var da overværende paa Enkens Side som Lavværge Søren Smed i Enslef og paa Kirsten Svendsdatters Vegne som Formønder Rasmus Smed i bemeldte Enslev. Item paa egne og Christen Svendsens Vegne Niels Lauritsen i Kvottrup samt paa egne og Jørgen Svendsens Vegne Jens Espensen i Steilberg, hvorda i deres Overværelse saaledes blev forrettet, som følger:

Indboeskab:	Rdlr.	Mk.	Sk.
1 Fuurbord med aaben Foed	o	3	o
1 gl. Kiste uden Laas	o	1	4
derudi fandtes ikke andet end Soldatens Mondering			
1 Bænkefiel	o	o	4
1 Egekiste, som Enken angav at være hendes saavelsom Senge med Klæder og derfore blef ikke vorderet.			

	Rdlr.	Mk.	Sk.
1 Egekiste forefandtes og i Boen, som Laurits Svendsens Hustru var ejende saavel som Seng med Klæder og øvrige Udflyning, som hun i Boen har indbragt, og da de tilstædeværende Arvinger og deres Formøndere derom var fuldkommen underrettet, saa blev det ikke denne Stervboe tilgodelagt.			
Bøger:			
1 Bibel	o	2	o
1 Nye Testamente	o	1	o
1 Salmebog	o	o	4
11 Stk. Hyldefielde	o	1	4
1 Jernkakkelovn, som er revnet	3	o	o
1 Stol	o	o	6
1 Krus med Tinlaag	o	o	12
12 Stk. Skilderier	o	o	12
I den anden Stue forefandtes 2 Senge med nogle faa Klæder, som tilhørte Christen og Jørgen Svendsen og derfor icke vorderet.			
1 gl. Fursengested	o	o	8
derudi Klæder:			
1 gl. Olmerdugsoverdyne	o	2	o
2 Blaargarnslagner	o	1	8
1 gl. Bolstervaar	o	1	8
1 lang Pude	o	o	8
Paa Loftet:			
4 Tdr. Rug á Td.2 Mk.			
5 Tdr. Havre á 5 Mk.			
2 Skp. Sædeboghvede á 10 Sk.			
2 Løbe	o	o	4
1 gl. Standtønde	o	o	3
I Frammerset:			
1 gl. Kobberbryggerkedel i Gruen	4	o	o
1 Egebryggerkar	o	o	12
1 Do. Kar	o	1	o
1 Ballie	o	o	12

	Rdlr.	Mk.	Sk.
1 Strip og 1 Spand	o	o	8
1 Plade, 1 Haandkværn	o	1	8
I et lidet Kammer:			
1 Øltønde	o	1	8
1 Fiel, 1 Sildeotting	o	o	2
Levende Creaturer:			
1 gulbrun Hoppe med Føl, 12 Aar	4	4	o
1 Do. gul Hoppe, 6 Aar	6	4	o
1 rødblæsset Hoppe, 4 Aar	3	o	o
1 sortblæsset Hoppe, 7 Aar	4	3	o
1 sortebrun Hoppe med Føl, 9 Aar	4	1	o
1 blakbroget Ko, 6 Aar	4	o	o
1 sortbroget Do., 5 Aar	4	1	o
1 sort Kvie, 2 Aar	2	o	o
1 blakket Stud, 2 Aar	2	2	o
2 Stk. Aaringskalve	2	o	o
8 gl. Faar á Stk. 3 Mk.			
3 Stk. Ungfaar á Stk. 1 Mk. og 8 Sk.			
1 So med 4 Grise	1	o	o
2 Gæs og 1 Gasse	o	3	o
2 Høns og 1 Hane	o	o	12
Vogn og Vognredskab samt Ploug			
og Harver:			
1 Trævogn med Behør	5	o	o
1 Do. ligesaa	5	o	o
1 Ploug ligeledes med Behør	1	2	o
1 ledig Bagploug	o	2	o
2 Harver á 2 Mk.,			
2 Høleer á 2 Mk.			
1 Jordspade og 1 Hedetorre(?)			
1 Baandkniv, 1 Økse, 1 Naver, 1 Spegerbor			
med Skaft, 2 Grebe, 1 Skovl, 1 Skærekniv			
med Kiste, 1 Hammer, 1 Tang, 2 Sold, 2 Sække.			
Kornet i Laden.			
I Bygladen forefandtes:			
1 Byggulv fuldt til Bielkerne, hvorudi Vurde-			
ringsmænde siuntes at være 5 Traver, og			
derudi at være 4 Tdr. á Td. 1 Rdlr.			

	Rdlr.	Mk.	Sk.
I Havreladen var ungefehr 4 Traver Haure, som til Bæsterne i Foraaret behøves.			
I Kaalhaugen forefandtes 8 Stk. Bistader, som Jørgen Svendsen angav at være hans og samme af ham at være købt.			
Tilstaaende Gield: Hos Christen Andersen i Skrødstrup angav Enken at have tilgode	o	3	o
Blev saa Enken og hendes Lavværge samt øvrige Arvinger og deres Formøndere tilspurgt, om de vidste mere end som, hvad allerede nævnt var, der kunne komme Boen tilgode, hvortil de svarede ney.			
Summa Boens hele Indtægt	85 Rdlr.	1 Mk.	4 Sk.,

skriver fem og firsindstyve Rigsdaler, en Mark og fire Skilling.

Boens Besværing og Udgift, Brøstfældighed paa Husenes Bygning, Vaaningshuset, bestaaende af lo Fag i een Lengde befandtes mest brøstfældig paa Leer og Tag, saa de ey ringere kunde ansees end at der jo til hver Fag ville medgaae 1 Rdlr. og er lo Rdlr.; det vestre Hus i Gaarden, bestaaende af 11 Fag til Lade á faget 3 Mk.; ligeledes norden i Gaarden til Lade og Stald var 8 fag á 3 Mk., endnu i samme Lengde 4 Fag Fæehuus og faarstie, som er i saa maadelig Stand, at de til førstkommende Foraar skal af nye opbygges og derfore ey ringere kan lade sig reparere end Faget 2 Rdlr.

Besætning: 4 Bæster á Stk. lo Rdlr., 1 Vogn, lo Rdlr., 1 Plov, 2 Rdlr., 2 Harver á Stk. 3 Mk.

Sædekorn til forestaaende Foraar 6 Tdr. Havre á Td. 5 Mk., 4 Tdr. Byg á Td. 1 Rdlr.

Dette Skiftes Bekostning: 2 Stk. Stemplet Papir til dette Skiftebrev á Stk. 24 Sk., for samme at beskrive paa Ark Papir á Ark 3 Mk., for Skiftet at forvalte med Reiser og deslige 3 Rdlr.

Dernæst blev Enken tilspurgt og øvrige tilstedeværende, om de vidste mere denne Stervboe til Udgift og Besværing at angive, hvortil de svarede ney.

Summa Boens Udgift 94 Rdlr., og da Enken og øvrige tilstedeværende Arvinger har erklæret, intet videre denne Stervboe enten at have tilgode eller at være henskyldig, saa blev lignet og lagt Indtægten imod Udgiften, hvorda befindes at være 8 Rdlr. 4 Mk. og 9 Sk. høyere Gield end Boens Midler kand tilstrække, som Laurits Svendsen, der allerede har erhvervet sig fæste paa denne Gaard efter sin Faders Død, lovede at betale enhver, Naar han dend vorderede Besætning og andet til Gaardens fornødne Brug maatte beholde efter Vurderingen,

saavelsom at han lover at forsyne sin Moder hendes Livstid med fornøden Ophold og Underholdning, og naar hun ved Døden afgaar, at lade hende skikkelig og hæderlig begrave efter hendes Stand, da han derimod beholder hendes Efterladenskaber af Seng, Kiste og Klæder m.m., men ifald at Enken Anne Jørgensdatter ikke skulle nyde saadant Omgang eller være fornøyet med at blive hos sin Søn, saa lover Laurits Svendsen af forskaffe sin Moder frie Husværelse dér i Gaarden og til Underholdning aarligt 2 Tdr. Rug, 1 Td. Malt, fornøden Ildebrand, 2 fede Gæs, 1 side Flesk, ½ Ost, 1o Pund Smør, saa og at levere hende 5 Stk. Faar, som han føder og græsser lige med sine egne, som han dog efter hendes Død beholder, naar han besørger hendes Begravelse. De tvende Sønner Christen Svendsen, som er taabelig og vanvittig, og Jørgen Svendsen, som er blind, er for saadan Aarsags Skyld tillagt begge en Portion af Randers Hospital, og da de umulig dermed kan udkomme til Føde og Klæde, saa lover Laurits Svendsen at forskaffe dem fornøden Underholdning deris Livstid, naar de opfører sig skikkelig og forretter til hans Tieneste, hvad de kand, samt at Laurits Svendsen bekommer aarligt af deres Pension 13 Rdlr. 2 Mk., de øvrige 11 Mk., som fra Pensionen overskyder, faar Jørgen Svendsen til sine egne aparte Udgifter aarligt. Endvidere lovede Laurits Svendsen at levere til sin Søster Kirsten Svendsdatter, som endnu er ugift, ligesaagod en Udflyning, som de andre tvende Svogre Niels Lauritsen og Jens Jespersen tilstaar at have bekommet enten udi Creaturer eller og naar de ey derom kan komme overens, da at betale til hende ved Ægteskabs Indtrædelse 4o Rdlr. og 1o Faar samt Seng og Sengeklæder, som her i Boen er forevist.

Cy da Enken og hendes Børn saaledes er blevet enige og har indgaaet denne Akkord med Laurits Svendsen, som ved Gaarden forbliver, saa er dette Skifte uden videre Opsættelse sluttet og tilendebragt.

At saaledes er passeret, tilstaaes her ved under voris Hænder.

Datum Skiftestedet i Siemb. Ut Supra."

Jesper Sørensen 82

døde 1726 i Hem Sogn og blev begravet d. 16. April.

Mads Larsen 84

og hans Hustru

Apollone Michelsdatter 85

er identisk med Ane Nr. 72 og 73.

Niels Pedersen Hammer 86

er identisk med Ane Nr. 74.

Christen Bay

der var Gaardmand i Vinstrup, Dalbyover Sogn, døde 175o og blev begravet d. 2o. September.

Han var gift med

N.N.

der blev begravet d. 18. August 1726. Hendes Navn nævnes ikke, men hun kaldes Christen Bays Kone af Vinstrup.

Der kan næppe være Tvivl om, at Christen Bay er Søn af den Niels Christensen Smed i Enslev, der 1698 nævnes som Fadder hos Niels Christensen Smed samme Sted, og han er uden Tvivl igen Søn af Christen Pedersen, der ved Matrikuleringen 1664 besad en Gaard i Gjerlev By og Sogn, som hørte under Mariager Kloster. Hartkornet var 4 Tdr. 2 Skp. Hans Far var sikkert den Peder Nielsen Bay i Kastbjerg, som nævnes i Mariager Klosters Jordebog 1646. Han beboede en Gaard i Kastbjerg, hvoraf han svarede 1 Ørtug Rug (1o Skp.), 1 Ørtug Byg (12 Skp.), 1 Ørtug Havre (2o Skp.), 1 Svin, 2 Mk. 1o Sk. og 2 Alb. Gæsteri samt 1 Td. Gæsterihavre, 1 Mk. Haar, 1o Læs Ved og 1o Læs Møg.

Peder Nielsen Bay var Søn af Niels Andersen Bay, der nævnes som Fæster af samme Gaard i Mariager Klosters Jordebog 16oo, 1629 og 1632. Af Gaarden svarede han det samme, som Peder Nielsen Bay svarede i 1646, men han var desuden Fæster af et Stykke Jord paa Kastbjerg Mark ved Vindblæs Kirke, hvoraf han aarligt svarede 2 Skp. Rug og 2 Skp. Byg.

Niels Andersen Bays Far var den Anders Pedersen Bay, der 1584 opføres som Fæster af en Gaard i Kastbjerg, der tilhørte Mariager Kloster.

Han opføres ogsaa i Jordebogen 16o4, og Ydelserne opføres da ligesom ved Sønnen i 1632.

I "Repertorium diplomaticum regni Danici mediævalis" nævnes forskellige Personer med Navnet Bay. Det er ikke muligt at knytte nogen Forbindelse til disse Medlemmer af Slægten Bay, men der er ingen Tvivl om, at de hører til samme Slægt, da Navnet kun forekommer i Gjerlev Herred eller Slægter med Tilknytning hertil.

Den 27. Juli 1478 optraadte Peder Bay og Niels Bay i Kastbjerg som Lovhøringer paa Gjerlev Herredsting for Ridderen Jørgen Krumpen. De bekendte og kundgjorde, at de var nærværende i Hadsund sammen med gode Riddersmænd og Jordejerbønder, da Jørgen Krumpen gjorde sin Lovhævd paa Lystrup Mark.

Den 21. Maj 1481 var Per Bay og Anders Jensen i Kastbjerg Lovhøringer paa Gjerlev Herredsting for Jørgen Krumpen og vidnede da, at de stod sammen med

Jørgen Krumpen paa Diget østen for Trudsholm ved Skyldbjerg, da denne indværgede de to Dele af Trudsholm med Dom og Domsbund.

Den 22. Juli samme Aar var Per Bay, Nis Bay og lille Bay i Kastbjerg nærværende paa Gjerlev Herredsting, da Jørgen Krumpen fik Vidne paa, at Stejlbjerg var inddiget til Trudsholm.

Den 16. Juni 1483 nævnes Bay Jensen, Per Bay og Nis Bay fra Kastbjerg samt Nis Brat og Michel Madsen i Skettrup sammen med Væbneren Law Kieldsen i Stangerum. Disse Mænd var af Jørgen Krumpen blevet anmodet om som Synsmænd at besigtige noget Jord paa Ejstrup Mark.

Bay Jensen i Kastbjerg nævnes desuden d. 13. Februar 1492 i Forbindelse med et Lovbud paa Vindebylund og d. 6. Maj 1494 i et Tingsvidne om Katskovs Tilhørsforhold samt d. 16. Februar 1495 i et Tingsvidne om Markskel omkring Per Bundes Marker i Haderup. Han nævnes videre d. 4. November 1504 som en af de 8 Mænd, der havde hørt Just Jensen og Hustru Kaja Justes skøde til Per Bunde i Haderup en Part af den Gaard han iboede. Han nævnes igen d. 6. April 1506, da 6 Mænd vidnede paa Gjerlev Herredsting om et Tov (Udtalelse om en Sag, der benyttedes som Grundlag for Dommen) de havde gjort paa Ejstrup Gaardsted. Den 7. August 1496 var Bay Jensen, Nis Bay og Søren Bay i Kastbjerg delagtige i et Tolv Mands Sognevidne, som var udæsket af Jørgen Krumpen angaaende Biskop Niels Clausens Laasebrev paa Kastbjerg Vold og Kastbjerg Forborg.

Bay Jensen, Søren Bay og Morten Bay i Kastbjerg var d. 29. April 1498 blandt de 12 Mænd, der vidnede paa Tinget, at Las Mæly og Jes Mælys Fader i Kastbjerg i sin Tid oppebar Biskopgave af Komdrup Mark.

Den 2. December 1499 var Bay Jensen i Kastbjerg og Seuren (Søren) Bay i Skyttrup blandt de 24 Dannemænd, der vidnede, at en Ejendom, kaldet Grevelund i Hindsted Herred, havde været i Thyge Jensen og hans Forældres Værge i al deres Tid.

I "Arkiv for Genealogi og Heraldik (Samlinger til dansk Personal- og Familiehistorie) findes nogle Stamtavler over nogle Bayfamilier fra Randers. Det fortælles her, at Navnet Bay forekommer mange Steder i Europa. I den spanske Arvefølgekrig førtes Kommandoen over Kongen af Spaniens Tropper saaledes af en Markis du Bay. Michael Bay (Bajus eller Bayus) døde som Dr. teol. i Löwen 1589. Han var født i Melun i Ath 1513 og tilhørte en lærd Familie. I Tyskland og i Sønderjylland forekommer Navnet oftest blandt Præstefamilier. Ogsaa i Norge samt Sverige er Slægter af Navnet Bay temmelig udbredte.

Randers By har i ældre Tid som i vore Dage været Hjemsted for flere Familier Bay, saaledes bl.a. Raadmand Anders Bay, der levede 1526-1598. Hans Efterslægt er indgaaende behandlet i det nævnte Værk, der ogsaa indeholder en Fortegnelse over Tømmermester Anders Sørensen Bays Descendenter (Anders Sørensen

Bay er Broder til Søren Christensen Bay og saaledes Søn af Christen Bay i Vinstrup).

Denne Anders Sørensen Bay fik 1774 af Kancelliraad Hans Eilersen Steenfeldt til Vindum Overgaard udstedt et Frihedsbrev med følgende Ordlyd: "Endskiønt Nærværende Anders Sørenssen Bay er een af mit gordsses Bondekarle og paa Nærværende tid staaer udi min Tieneste saa, i Fald Hand, som med min tilladelse haver Lært Timmer-mands Hand-Værk, skulde reservere Sig til at erhverve Borgerskab her i Byen, tiener dette til Beviis, at Jeg Intet haver derimod, men snarere vilde derudi være Hannem Beforderlig til Hands Velgaaende at fremme."

I Bogen behandles ogsaa Skibsreder i Rudkøbing, Morten Andersen Bays Efterslægt (han er født 1693 og døde d. 4. August 177o).

Anders Gregersen

der var Gaardfæster i Udbyover By og Sogn, er født omkring 168o, og han døde d. 6. Januar 1743 samme Sted.

Han var gift med

Maren Andersdatter

I Overgaard Skifteprotokol 1722-1761, er der indført Skifte efter Anders Gregersen:

"Anno 1743 d. 6. febr., som var 3ote Dagen Efter Sl. Anders Gregersens Død i udbyouer, indfandt sig i Sterfboen paa Høiædle og Velbr. Herskabs vegne Niels Mellerup med tiltagne 2de Mænd, Naufnlig Niels Giede og Peder Danmk (Danmark), begge af ibidem for at Registrere og Vurdere Boens tilstand til Endelig skifte Imellem Enken Maren Andersdatter og Deris fællits sammenaulede børn, som er En Daater Bodil Andersdatter, som ægter Christen Nielsen Smed som Dend halve gaard haver i fæste, og nyder Dend Anden halve part som Enken godvillig afstaar og frasiger sig, Nock 1 datter Kiersten Andersdatter, 21 aar gl., hvis Farbroder og Formynder Niels Gregersen var tilstæde. Enken antog sig som Lauværge Jens Mortensen. Hvor da blef foreviist og forefunden, som efterfølger:

	Rdlr.	Mk.	Sk.
1 Egebord med Lugt foed	o	4	o
1 fur halfkiste	o	3	o
1 gl. Egekiste	o	1	o
1 stolpe sengested	o	1	8
1 grøn omhæng	o	1	8
1 gl. Olmerdugsdyne	o	3	o
1 graa Vadmels dito	o	2	o
1 par Blaargarns Lagner	o	1	8
2 gl. hovedpuder	o	3	o
1 gl. bolster Dynevaar	o	o	12
1 olmerdugs Dyne	o	1	8
2 smaa træstoele	o	o	4
2 gl. Hynder	o	o	8
2 dragtønder	o	o	12
1 gl. Kaaber Kiædel i grue	1	2	o
1 liden balie	o	o	4
1 Ege sval kar	o	2	o
1 gl. bagtroug	o	o	8
1 lidet topkar	o	1	o
1 gl. Haandqværn	o	3	o
1 grafspade og 1 tørvespade	o	1	8
2 gl. øxser	o	1	2
1 Naver og 1 spiger boer	o	o	8

	Rdlr.	Mk.	Sk.
1 baand knif og 1 sauge	o	1	o
3 Høeleer	1	2	6
4 Kornsæcker	o	4	o
1 sliebesteen	o	o	4
1 Hackelse Kiste og Knif	o	2	o
1 Sortstiernet hæst, 16 aar gl.	8	o	o
1 sort dito, 8 aar	1o	o	o
1 brun bliset udlevet hoppe	3	o	o
1 sort dito, 12 aar	6	4	o
1 brun dito, 16 aar	4	o	o
1 mindre brun, 11 aar	4	4	o
1 liden brun fyl, er 5 uger	4	o	o
1 skaaren plag, 3 aar	2	4	o
1 afmægtig plag som Reses	o	2	o
5 Stk. Kiøer á 5 Slettedaler	16	4	o
1 studnød	2	4	o
2 qvier, 3 aar	6	4	o
2 aarings Kalve	2	o	o
2o stk. faar á 3 Mk.	1o	o	o
2 giæs og 1 gasse	o	3	o
3 Svinpolte og 1 Soe	2	o	o
1 vogn med behør	6	4	o
1 ringere vogn	3	2	o
1 plaug med behør	2	4	o
2de gamle Harver	o	2	o
Kornet i Laden kunde icke andseis til meere End Sæden og Sommerføeden.			
Og vidste Enken med Lauværge ej videre boen til beste at andgive.			
Summa summarum boens Midel og formue	1o6 Rdlr.	3 Mk.	o Sk.
Dernæst blef i agttaget Gaardens besætning, som er 7 Tdr. 5 Skp. Hartkorn, hvortil behøves 7 ploug bæster á 8 Rdlr.	56 Rdlr.	o Mk.	o Sk.
1 vogn med behør	8 -	o -	o -
1 ploug og 1 Harve	3 -	3 -	o -
Gaardens Brøstfældighed:			
Paa 8 fag stuehuus, der behøves Reparation	16 -	o -	o -
Det vestre Huus er 13 fag á 2 Rdlr.	26 -	o -	o -

12 binding ladhuus á 1 Rdlr. 2 Mk.	*16 Rdlr. o Mk. o Sk.*
6 binding fæehuus á 2 Rdlr.	*12 - o - o -*
og videre angaf Enken ej at være bortskyldig	
Summa Boens Besværing	*137 Rdlr. 3 Mk. o Sk.*

Naar boens tilstand saaledes mod Dens besværing Liqvideris, Bliver indtet i saa maade til arf eller Deeling. Ellers Lovede Christen Smed at forsiufne Enken med skickelig ophold til Hendes Død og Et Sømmelig begravelse, og i fald Hand førend Hun skulle bortdøe, da Hun med Herskabs Consentz at nyde ophold af gaarden. Lovede og at naar Kiersten Andersdatter maate blive udgift eller Det behøver at give hende 1 Koe, 4 á 6 faar, og om hans leylighed bliver 1 Bæst. Hvormed alle tilstædeværende vare fornøyet med løfte forestaaende at efterkomme, og for Denne skifteforretning Vedkommende uden skade at holde.

Datum Sterfboen ut Supra.

Christen Nielsen.
Niels Giøde.
Peder Danmk."

Peder Christensen 96

og hans Hustru

Maren Michelsdatter 97

er identisk med Ane Nr. 64 og 65.

Mads Larsen 1o4

og hans Hustru

Apollone Michelsdatter 1o5

er identisk med Ane Nr. 72 og 84 samt 73 og 85.

Niels Pedersen Hammer 1o6

er identisk med Ane Nr. 74 og 86.

og hans Hustru

N.N. 1o9

er identisk med Ane Nr. 76 og 77.

Mads Albertsen 112

der var Gaardmand i Skrødstrup, Hem Sogn, døde 1732 og blev begravet d. 12. November.

Hans Kone, hvis Navn ikke nævnes, døde 1735 og blev begravet d. 13. November.

Peder Ibsen 114

der var Gaardfæster i Skrødstrup, Hem Sogn, er født omkring 1675 i Skrødstrup, og han døde 175o samme Sted og blev begravet d. 11. Januar.

Jens Thomasen 116

der var bosat i Assens, Falslev Sogn, er født ca. 1681.

Christen Andersen 118

der var Møller i Tusmølle (Tues Mølle), Falslev Sogn, blev d. 3. Marts 172o trolovet og d. 7. April samme Aar viet til

der er født 1688. Hun døde 175o i Tusmølle og blev begravet d. 16. August.

Poul Poulsen 12o

der var Gaardmand i Nebstrup, Vindblæs Sogn, er født ca. 1678, og han døde 1758 i Nebstrup og blev begravet d. 23. April.

Han var gift med

N.N. 121

der døde 1749, 57 Aar gammel.

Christen Pedersen 122

der var Gaardmand i Haderup, Vindblæs Sogn, er født 1683. Han døde 1751 i Haderup og blev begravet 2. Paaskedag.

Hans Kone

N.N. 123

er født ca. 168o, og hun døde 1751 i Haderup og blev begravet d. 16. Maj.

Christen Bagge 124

der nævnes med Tilnavnet den ældre, er født ca. 17oo, og han døde 1762 i Hem Sogn og blev begravet d. 24. Februar.

Han var gift med

Kirsten Pedersdatter 125

der 177o nævnes som Fadder for Albret Marcussens Barn i Hem.

der er født i Tidsrummet 1685-169o og døde efter 1747, var Gaardmand i Hem Sogn.

Han var gift med

N.N. Sørensdatter 127

Thor Christensen er uden Tvivl et Barnebarn af Præsten i Hem, Thor Jensen, der i sin Ungdom var Lektor ved Hobro Latinskole og siden nævnes som Præst i Hem 1639, 1661 og 1663. Han døde dér 1672.

En af Thor Jensens Sønner var den Niels Thorsen, som fulgte Faderen i Embedet og døde dér 169o. Han var gift med Karen Michelsdatter.

Michel Nielsen

der var Gaardmand i Gjerlev By og Sogn, er født 1663 i Gjerlev Sogn, og han døde 1737 samme Sted og blev begravet d. 17. Maj. Han opgives da at være 74 Aar, 3 Uger og een Dag gammel.

Michel Nielsen blev gift d. 4. Oktober 1696 med

147

Karen Mortensdatter

der er født 1667 i Gjerlev Sogn. Hun døde 1747 i Blenstrup og blev begravet d. 7. April.

148

Peder Nielsen Hammer

er født 1654 i Gjerlev Sogn, og han døde 1708 samme Sted og blev begravet d. 28. August.

eller Laurs Ollesen, er født ca. 165o i Siem Sogn, og han døde 1726 samme Sted.

Han opføres i Matriklen 1688 som Fæster af den Gaard i Siem, som Jep Thomasens Enke Giertrud Olufsdatter havde opladt for ham. Gaardens Hartkorn var 3 Tdr. 2 Skp. 3 Fjdk. 2½ Alb., og den ejedes af Mariager Kloster.

Han havde, som det fremgaar af Fæstebrevet til Sønnesønnen, desuden Fæstebrev paa et Gadehus i Siem By.

I 17o1 og 17o4 nævnes han endnu i Mariager Klosters Regnskaber. Gaarden var 1651 og 1664 beboet af Oluf Nielsen.

Michel Nielsen 17o

og hans Hustru

Karen Mortensdatter 171

er identisk med Ane Nr. 146 og 147.

Peder Nielsen Hammer 172

er identisk med Ane Nr. 148.

Michel Nielsen 21o

og hans Hustru

Karen Mortensdatter 211

er identisk med Ane Nr. 146 og 17o, Ane Nr. 147 og 171.

er identisk med Ane Nr. 148 og 172.

Abel N.N. 225

døde 1731 i Hem Sogn og blev begravet d. 27. Maj.

der var Møller i Tusmølle (Tues Mølle), Falslev Sogn, er født 1647, og han døde 1737 i Tusmølle og blev begravet d. lo. November.

Han var gift med

N.N. Jensdatter 239

der døde 1718 og blev begravet d. 16. Oktober.

Knud Møller opføres i Matriklen 1688 som Fæster af "Tuus Mølle", der ejedes af Borgmester Daniel Kalow. Møllen ansattes for Hartkorn, Ager og Eng 1 Skp. 1 Fjdk. og Mølleskyld 5 Tdr. 2 Skp. 2 Fjdk. o Alb.

Søren Sørensen 254

var bosat i Vasehuset, Hem Sogn.

Niels Nielsen

er formodentlig identisk med den Niels Nielsen Hammer i Gjerlev, som døde d. 27. Marts 1709, 68 Aar gammel.

Niels Nielsen opføres i Matriklen 1688 som Fæster af en Gaard i Gjerlev Sogn med Hartkorn 7 Tdr. 3 Skp. 1 Fjdk. 1 Alb. Gaarden ejedes af General Arenstorff til Overgaard.

Morten Poulsen

der er født omkring 1620, døde før 1688. Han nævnes i Matriklen 1664 for Gjerlev By som Beboer af en Gaard, hvoraf han aarligt skulde svare 3 Ørtug Rug, 3 Ørtug Byg, 2 Ørtug Havre samt 11 Tdr. ½ Skp. 1½ Alb. Havre, 1 Lam, 1 Gaas, 4 Høns og 10 Æg. Desuden skulde han aarligt til Kirken svare ½ Td. og 4 Skp. Byg.

Morten Poulsens Gaard var ved Matrikuleringen 1688 beboet af Christen Christensen Nørager og dennes Søn Christen Christensen.

Niels Hammer

der er født ca. 1620 og døde omkring 1701, nævnes i Matriklen 1664 og desuden i Matriklen 1688 som Gaardfæster i Gjerlev Sogn.

eller Ole Nielsen, opføres i Mariager Klosters Jordebog 1651 som Gaardfæster i Siem By og Sogn. Han skulde aarligt af Gaarden svare 1 Ørtug Rug, 1 Ørtug Byg, 1 Ørtug Havre, 1 Pund Smør, 1 Svin, 1 Gaas, 2 Høns, 9 Skp. Gæsteribyg, 2o Læs Ved og 2o Læs Møg. Han var desuden Fæster af en Gaard, hvoraf han skulde yde tilsvarende Afgifter. Han er formodentlig Sønnesøn af den Olle Andersen, som nævnes Torsdagen næst efter Vor Frue Dag 1528, da han gjorde Lovhævd paa Østergaard i Skelund i Hindsted Herred.

Niels Nielsen 34o

er identisk med Ane Nr. 292.

Morten Poulsen 342

er identisk med Ane Nr. 294.

Niels Hammer 344

er identisk med Ane Nr. 296.

Niels Nielsen 42o

er identisk med Ane Nr. 292 og 34o.

Morten Poulsen 422

er identisk med Ane Nr. 294 og 342.

Niels Hammer 424

er identisk med Ane Nr. 296 og 344.

opføres i Mariager Klosters Jordebog 1629 som Fæster af en Gaard i Gjerlev Sogn, hvoraf han aarligt svarede 1 Ørtug Rug, 1 Ørtug Byg, 1 Ørtug Havre, 1 Pund Smør, 1 Mk. 5 Sk. og 2 Alb. Gæsteri, 1 Td. Gæsterihavre, 1 Svin, 1 Mk. Haar, 1o Læs Ved og 1o Læs Møg.

er identisk med Ane Nr. 584.

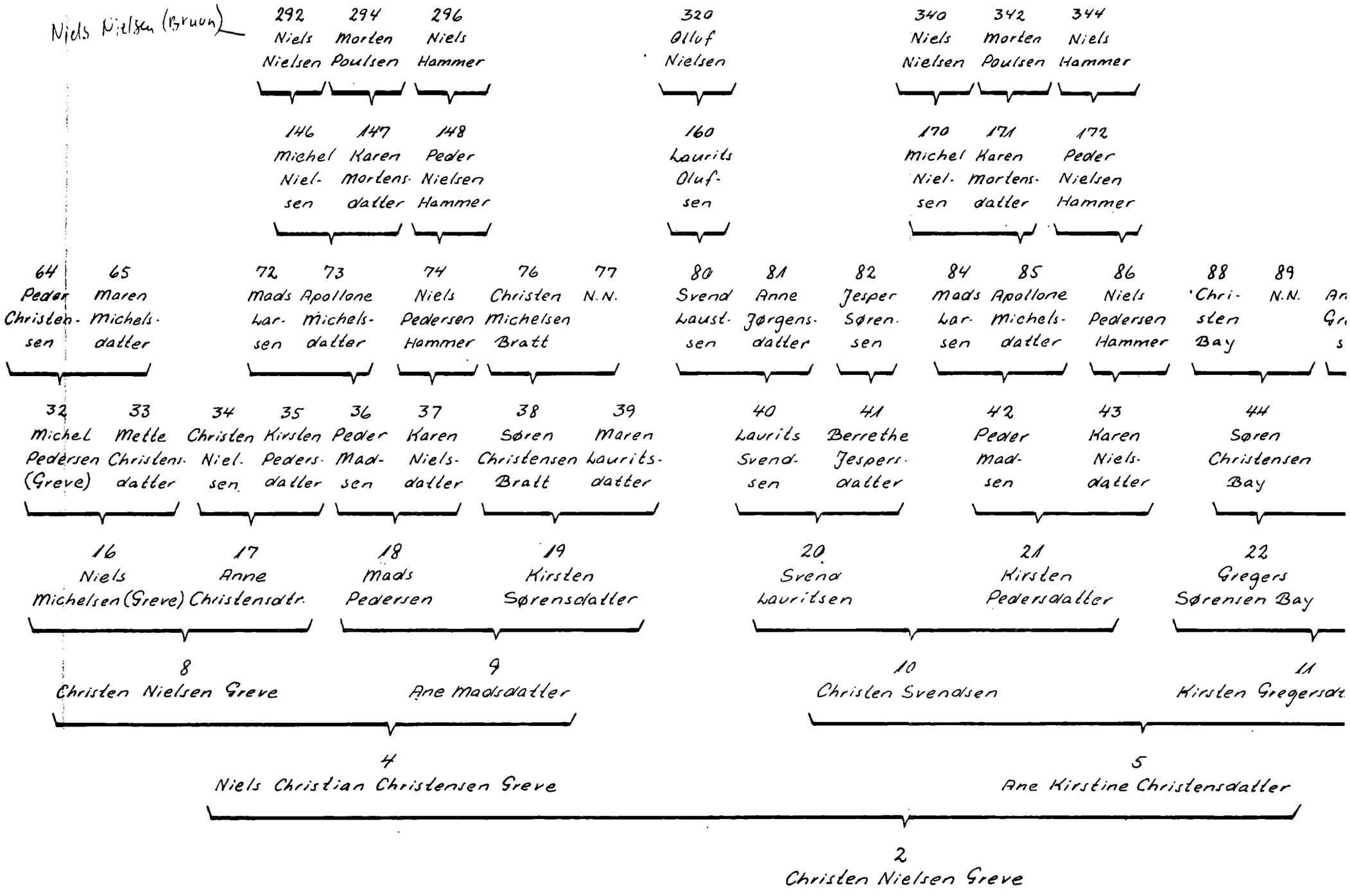
Niels Nielsen (Bruun)
292 Niels Nielsen
294 Morten Poulsen
296 Niels Hammer
320 Oluf Nielsen
340 Niels Nielsen
342 Morten Poulsen
344 Niels Hammer
146 Michel Niel- sen
147 Karen Mortens- datter
148 Peder Nielsen Hammer
160 Laurits Oluf- sen
170 Michel Niel- sen
171 Karen Mortens- datter
172 Peder Nielsen Hammer
64 Peder Christen- sen
65 Maren Michels- datter
72 Mads Lar- sen
73 Apollone Michels- datter
74 Niels Pedersen Hammer
76 Christen Michelsen Bratt
77 N.N.
80 Svend Laust- sen
81 Anne Jørgens- datter
82 Jesper Søren- sen
84 Mads Lar- sen
85 Apollone Michels- datter
86 Niels Pedersen Hammer
88 Chri- sten Bay
89 N.N.
32 Michel Pedersen (Greve)
33 Mette Christens- datter
34 Christen Niel- sen
35 Kirsten Peders- datter
36 Peder Mad- sen
37 Karen Niels- datter
38 Søren Christensen Bratt
39 Maren Laurits- datter
40 Laurits Svend- sen
41 Berrethe Jespers- datter
42 Peder Mad- sen
43 Karen Niels- datter
44 Søren Christensen Bay
16 Niels Michelsen (Greve)
17 Anne Christensdtr.
18 Mads Pedersen
19 Kirsten Sørensdatter
20 Svend Lauritsen
21 Kirsten Pedersdatter
22 Gregers Sørensen Bay
8 Christen Nielsen Greve
9 Ane Madsdatter
10 Christen Svendsen
11 Kirsten Gregersdt.
4 Niels Christian Christensen Greve
5 Ane Kirstine Christensdatter
2 Christen Nielsen Greve

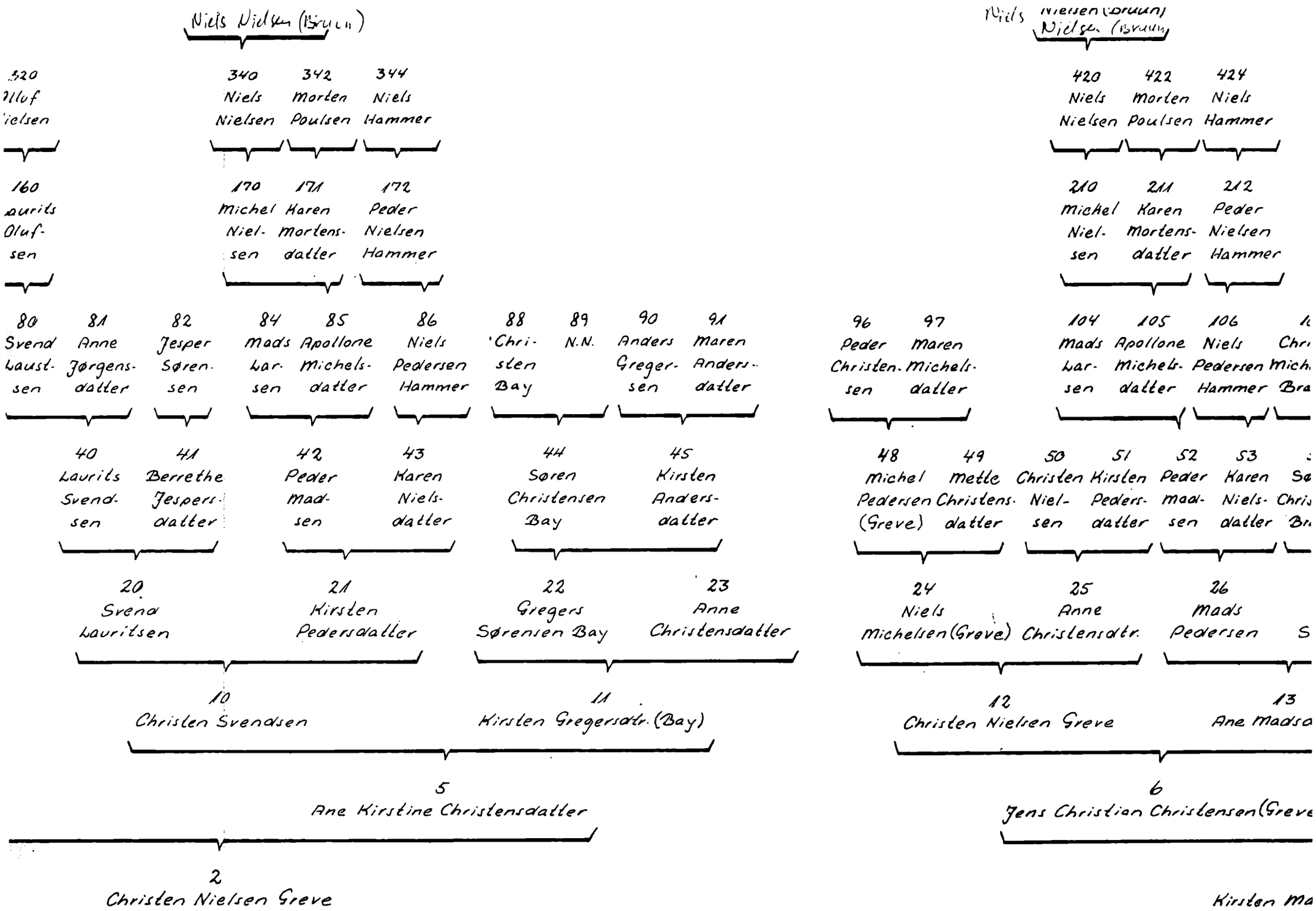
Niels Nielsen (Bruun)
320 Oluf Nielsen
340 Niels Nielsen
342 Morten Poulsen
344 Niels Hammer
160 Laurits Olufsen
170 Michel Nielsen
171 Karen Mortensdatter
172 Peder Nielsen Hammer
80 Svend Laustsen
81 Anne Jørgensdatter
82 Jesper Sørensen
84 Mads Larsen
85 Apollone Michelsdatter
86 Niels Pedersen Hammer
88 Christen Bay
89 N.N.
90 Anders Gregersen
91 Maren Andersdatter
40 Laurits Svendsen
41 Berrethe Jespersdatter
42 Peder Madsen
43 Karen Nielsdatter
44 Søren Christensen Bay
45 Kirsten Andersdatter
20 Svend Lauritsen
21 Kirsten Pedersdatter
22 Gregers Sørensen Bay
23 Anne Christensdatter
10 Christen Svendsen
11 Kirsten Gregersdtr. (Bay)
5 Ane Kirstine Christensdatter
2 Christen Nielsen Greve
Niels Nielsen (Bruun)
420 Niels Nielsen
422 Morten Poulsen
424 Niels Hammer
210 Michel Nielsen
211 Karen Mortensdatter
212 Peder Nielsen Hammer
96 Peder Christensen
97 Maren Michelsdatter
104 Mads Larsen
105 Apollone Michelsdatter
106 Niels Pedersen Hammer
48 Michel Pedersen (Greve)
49 Mette Christensdatter
50 Christen Nielsen
51 Kirsten Pedersdatter
52 Peder Madsen
53 Karen Nielsdatter
24 Niels Michelsen (Greve)
25 Anne Christensdtr.
26 Mads Pedersen
12 Christen Nielsen Greve
6 Jens Christian Christensen (Greve
Kirsten Ma

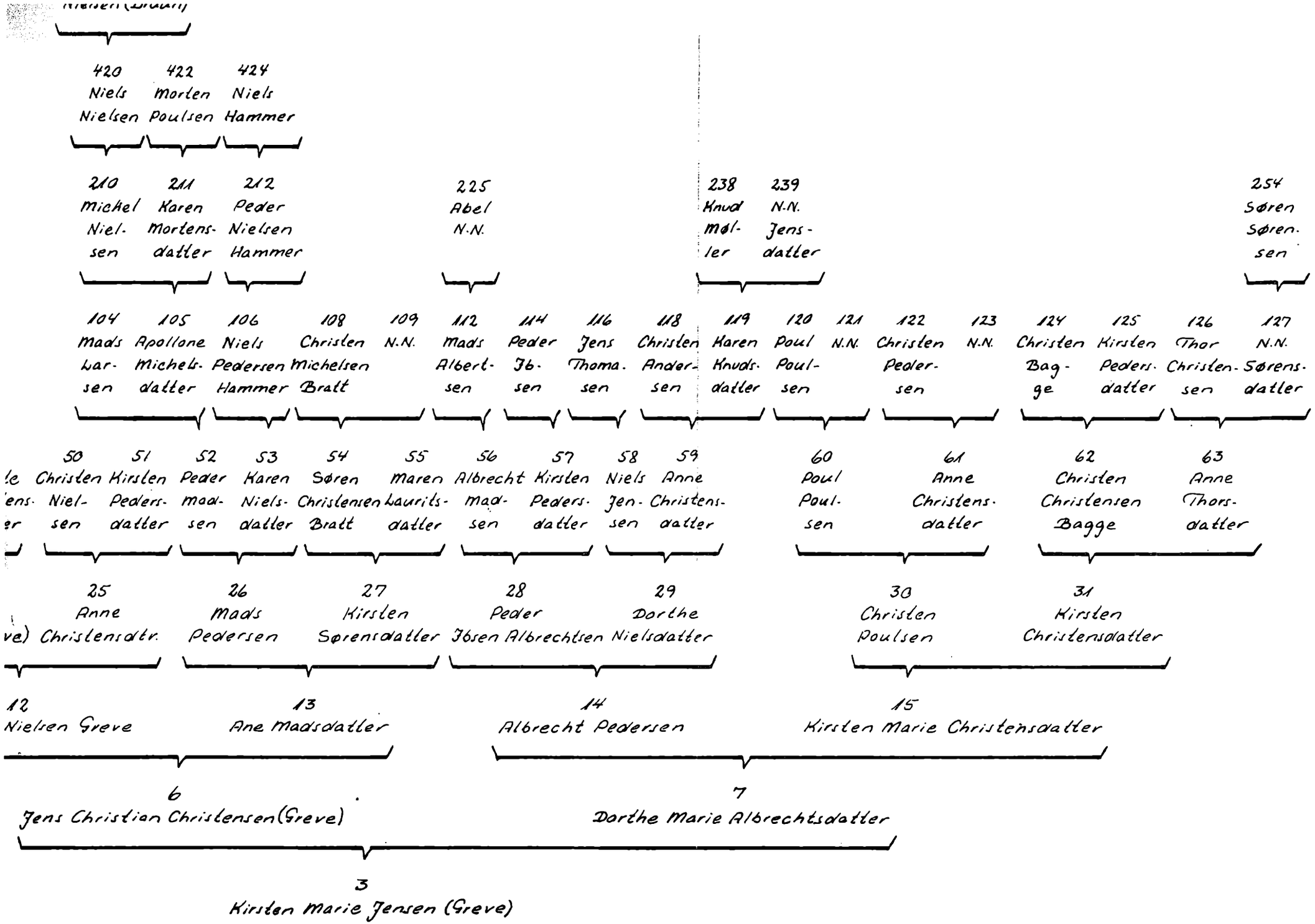
420 Niels Nielsen
422 Morten Poulsen
424 Niels Hammer
210 Michel Niel-sen
211 Karen Mortens-datter
212 Peder Nielsen Hammer
225 Abel N.N.
238 Knud møl-ler
239 N.N. Jens-datter
254 Søren Søren-sen
104 Mads Lar-sen
105 Apollone Michels-datter
106 Niels Pedersen Hammer
108 Christen Michelsen Bratt
109 N.N.
112 Mads Albert-sen
114 Peder Jb-sen
116 Jens Thoma-sen
118 Christen Ander-sen
119 Karen Knuds-datter
120 Poul Poul-sen
121 N.N.
122 Christen Peder-sen
123 N.N.
124 Christen Bag-ge
125 Kirsten Peders-datter
126 Thor Christen-sen
127 N.N. Sørens-datter
50 Christen Niel-sen
51 Kirsten Peders-datter
52 Peder mad-sen
53 Karen Niels-datter
54 Søren Christensen Bratt
55 Maren Laurits-datter
56 Albrecht mad-sen
57 Kirsten Peders-datter
58 Niels Jen-sen
59 Anne Christens-datter
60 Poul Poul-sen
61 Anne Christens-datter
62 Christen Christensen Bagge
63 Anne Thors-datter
25 Anne Christensdtr.
26 Mads Pedersen
27 Kirsten Sørensdatter
28 Peder Jbsen Albrechtsen
29 Dorthe Nielsdatter
30 Christen Poulsen
31 Kirsten Christensdatter
12 Nielsen Greve
13 Ane Madsdatter
14 Albrecht Pedersen
15 Kirsten Marie Christensdatter
6 Jens Christian Christensen (Greve)
7 Dorthe Marie Albrechtsdatter
3 Kirsten Marie Jensen (Greve)





Efterkommere

efter

Christen Nielsen Greve

og

Kirsten Marie Jensen (Greve)

I. Ane Nielsen Greve

født d. 28. Februar 1876 i Grevegaard, Dalbyover, død d. 1o. December 1947 i Brenstensgaard, Dalbyover, gift d. 15. December 1896 i Dalbyover med Søren Bay Sørensen Smidt, Gaardejer, født d. 8. Januar 1869 i Brenstensgaard, død d. 9. Maj 1942 samme Sted, Søn af Gaardejer Christen Sørensen Smidt og Hustru Nielsine Marie Juul Christensen.
Bosat: Brenstensgaard, Vinstrup pr. Dalbyover.
S.B.S.S. blev uddannet ved Landbruget, besøgte en Vinter Dalbyneder Højskole og overtog senere sin Fødegaard, som han drev til kort før sin Død, da han afstod den til Sønnen Valdemar. Til Gaarden hører 6o Tdr. Land. – S.B.S.S. var i flere Aar Medlem af Sogneraadet og Menighedsraadet.

A. Christen Bay Smidt, Handelsmand, født d. 18. April 1897 i Brenstensgaard, Dalbyover, gift d. 2o. Marts 1923 i Dalbyover med Maren Johanne Larsen, født d. 3. April 1895 i Vinstrup, Dalbyover, Datter af Gaardejer Lars Peter Larsen og Hustru Bertha Christensen.
Bosat: Drastrup pr. Assentoft.
C.B.S. opholdt sig hjemme indtil sit 18. Aar, besøgte Ryslinge Højskole Vinteren 1916–1917 og aftjente sin Værnepligt ved Kystartilleriet 1918–1919; havde forskellige Gaarde, bl.a. 1947–1951 Søndergaard i Nielstrup, der var paa 6o Tdr. Land, 1951–1953 Henriksminde i Kristrup, der var paa 36 Tdr. Land, 1954–1955 Liltvedgaard i Auning, der var paa 9o Tdr. Land, og derefter Assentoft Østergaard, som han afstod til Sønnen Søren; har siden 1955 haft en Ejendom i Drastrup.
M.J.L. havde efter Skolegangen forskellige Pladser ved Husgerning og besøgte Lyngby Højskole Sommeren 1917.
1. Søren Bay Smidt, Gaardejer, født d. 29. Januar 1924 i Lem St., gift med Karen.
Bosat: Assentoft Østergaard pr. Assentoft.
S.B.S. og K. har 2 Børn.

2. Bertha Bay Smidt, født d. 11. November 1926 i Hvidsten, Gassum, gift med Tage Lykkegaard Rasmussen, Gaardejer.
Bosat: Voldum pr. Randers.
B.B.S. og T.L.R. har 4 Børn.

B. Niels Greve Bay, Navneændring 1936 fra Niels Greve Bay Smidt, Kioskejer, født d. 8. August 1898 i Brenstensgaard, Dalbyover, gift d. 26. Januar 1923 i Raaby med Kirstine Marie Hansen, født d. 8. Marts 1897 i Raaby, Datter af Gaardejer Niels Kristian Hansen og Hustru Mathilde Kristine Andersen Bugge.
Bosat: Raadmands Boulevard 5, Randers.
N.G.B. lærte efter Skolegangen Landbruget, besøgte Hadsten Højskole Vinteren 1917-1918, aftjente sin Værnepligt ved Fæstningsartilleriet i København 1919-1920 og havde derefter en Ejendom paa Mejlby Mark samt én i Vorup; drev 1929-1942 Dalbyover Hotel, havde forskellige Ejendomme og er nu Kioskejer i Randers.
K.M.H. besøgte Dalbyneder Højskole Sommeren 1914 og havde derefter fra sit 19. Aar forskellige Pladser ved Husgerning.
1. Anna Greve Bay, født d. 4. November 1923 paa Mejlby Mark, Linde, gift med Niels Simonsen, Husmand.
Bosat: Knejsted Mark pr. Dalbyover.
A.G.B. og N.S. har 3 Børn.

2. Henning Greve Bay, Arbejdsmand, født d. 20. August 1926 paa Mejlby Mark, Linde, gift d. 14. Januar 1950 i Dalbyover med Inga Jensen, født d. 2.

Februar 193o i Enslev, Datter af Fodermester Niels Peter Jensen og Hustru Kirstine Bundgaard.

Bosat: Nyvej 15, Randers.

H.G.B. lærte Landbruget, arbejdede desuden en Tid paa en Planteskole og har siden 1955 haft Ansættelse ved Randers Korn- & Foderstofforretning A/S.

a. Tove Greve Bay, født d. 7. Marts 1953 i Raaby.

C. Kristen Tjener Greve (Bay) Smidt, Gaardejer, født d. 7. November 1899 i Brenstensgaard, Dalbyover, gift d. 25. Februar 1923 i Dalbyneder med Bertha Kirstine Svendsen, født d. lo. Januar 19o1 i Vestervang, Dalbyneder, Datter af Gaardejer Peder Kristensen Svendsen og Hustru Kristine Kristensen.

Bosat: Attrupgaard pr. Trustrup.

K.T.G.(B).S. lærte efter Skolegangen Landbruget, besøgte Hadsten Højskole Vinteren 192o-1921 og havde senere forskellige Ejendomme indtil 1933, da han købte sin nuhavende Gaard Attrupgaard, der er paa 245 Tdr. Land.

B.K.S. er uddannet ved Husgerning, besøgte Kerteminde Højskole som 17-aarig samt Silkeborg Husholdningsskole 192o og var en kort Tid Husbestyrerinde.

1. Else Bay Smidt, født d. 12. Juli 1923 i Hvidsten, Gassum, gift d. 31. Oktober 1945 i Rosmus med Agner Basse, født d. 24. Maj 1921 i Hornslet, Søn af Gaardejer Niels Peter Basse og Hustru Boline Agnete Jensen.

Bosat: Bjellerupparken 5 D, Randers.

E.B.S. tog Præliminæreksamen i Trustrup, lærte Husgerning og var Elev paa Silkeborg Husholdningsskole.

A.B. lærte Landbruget forskellige Steder, besøgte Dalum Landbrugsskole 1943 og overtog 1953 en Ejendom paa 68 Tdr. Land i Floes, hvilken han afstod i 196o.

a. Elisabeth Bay Basse, født d. 5. November 1946 i Floes, Virring.

2. Svend Bay Smidt, Gaardejer, født d. 2. April 1925 i Raaby, gift d. 5. September 1953 i Sdr. Bjert med Else Madsen, født d. 28. Oktober 1924 i Langholtgaard, Sdr. Bjert, Datter af Gaardejer Hans Madsen og Hustru

Valborg Marie Boesen.
Bosat: Langagergaard pr. Assentoft.
S.B.S. tog Realeksamen i Trustrup 194o, lærte Landbruget, besøgte Hadsten Højskole Vinteren 1942-1943, aftjente sin Værnepligt ved Artilleriet i Holbæk 1946-1947 og var Vinteren 1947-1948 Elev paa Dalum Landbrugsskole; opholdt sig 1949-195o i U.S.A. og overtog 1953 sin nuhavende Gaard, Langagergaard, der er paa 78 Tdr. Land.
E.M. tog Præliminæreksamen i Kolding 1941, var Landvæsenselev hjemme i 2 Aar, besøgte Askov Højskole Vinteren 1944-1945, havde forskellige Pladser ved Landbruget, var Elev paa Dalum Landbrugsskole Vinteren 1947-1948, begyndte 1952 at studere ved Den kgl. Veterinær- og Landbohøjskole, København, og virkede desuden som Assistent et halvt Aar ved Askov Forsøgsstation.
a. Hans Bay Smidt, født d. 2o. Juni 1955 i Langagergaard, Essenbæk.
b. Mogens Bay Smidt, født d. 18. Marts 1957 i Langagergaard.

3. Birthe Bay Smidt, født d. 5. Oktober 1943 i Attrupgaard, Rosmus.

D. Marie Bay Smidt, født d. 3. April 19o1 i Brenstensgaard, Dalbyover, gift d. 27. Oktober 1925 i Dalbyover med Andreas Skovhøj, Gaardejer, født d. 3o. Marts 1898 i Horne paa Fyn, Søn af Gaardejer Jens Jensen Skovhøj og Hustru Kirstine Poulsen.
Bosat: Flintenæsgaard, Bøjden pr. Horne Fyn.
M.B.S. opholdt sig hjemme indtil sit 18. Aar og havde derefter forskellige Pladser ved Husgerning, afbrudt af et Ophold paa Hadsten Højskole Sommeren 1921.
A.S. er uddannet ved Landbruget, aftjente sin Værnepligt ved Fæstningsartilleriet 1919-192o, besøgte Dalum Landbrugsskole Vinteren 1922-1923 og havde i 11 Aar en Ejendom paa 25 Tdr. Land i Horne Fyn; overtog 1936 Mortroderens Gaard Flintenæsgaard, der er paa 74 Tdr. Land, drev denne til 1962 og overdrog den saa til Sønnen Jørgen.

1. Jørgen Bay Skovhøj, Gaardejer, født d. 13. December 1926 i Horne Fyn, gift d. 6. Maj 1959 i Svanninge med Birgith Willemoes Andreasen, født d. 6. Oktober 1928 i Svanninge, Datter af Repræsentant Otto Hartvig Andreasen og Hustru Margrethe Kirstine Nielsen.

Bosat: Flintenæsgaard, Bøjden pr. Horne Fyn.
J.B.S. besøgte Glamsbjerg Efterskole, havde forskellige Pladser ved Landbruget, aftjente sin Værnepligt i Odense 1948-1949 og var Vinteren 1951-1952 Elev paa Dalum Landbrugsskole; opholdt sig en Tid i U.S.A., drev 1959-1962 en Ejendom paa 26 Tdr. Land i Millinge og overtog derefter Faderens Gaard, Flintenæsgaard.
B.W.A. udlærtes som Kontorassistent ved Tapetfabrikken Fiona A/S, Faaborg, hvor hun virkede i 1o Aar.
a. Inger Marie Skovhøj, født d. 26. Februar 196o i Millinge, Svanninge.

2. Carl Bay Skovhøj, Lærer, født d. 22. Januar 1928 i Horne Fyn, gift d. 22. December 195o i Sønder-Omme med Else Kristine Uhre Pedersen, Lærerinde, født d. 15. Maj 193o i Sønder-Omme, Datter af Møller Peder Stefensen Pedersen og Hustru Maren Thomsen Uhre.
Bosat: Thyregod.
C.B.S. arbejdede en Tid ved Landbruget, tog Præliminæreksamen 1946 fra Glamsbjerg Fri- og Efterskole, dimitteredes 1951 fra Tønder Seminarium og aftjente 1951-1952 sin Værnepligt i Tønder; virkede som Lærer i Vestervig samt i Als Østj. og har siden 1959 haft Ansættelse ved Thyregod Skole.
E.K.U.P. tog Præliminæreksamen fra Grindsted Realskole 1946, besøgte Frederiksborg Højskole Sommeren 1947 og dimitteredes fra Tønder Seminarium 1951; har nu Ansættelse ved Thyregod Skole.
a. Maren Uhre Skovhøj, født d. 4. November 1951 i Sønder-Omme.
b. Jørgen Andreas Skovhøj, født d. 26. November 1954 i Vestervig Thy.
c. Kirsten Marie Skovhøj, født d. 22. December 1959 i Thyregod.

3. Ingrid Kirstine Bay Skovhøj, født d. 19. August 1932 i Horne Fyn, gift d. 1o. September 1956 i Luzern, Schweiz, med Walter Bächler, Gaardejer, født d. 2o. Marts 193o i Burgdorf, Schweiz, Søn af Kirkebetjent Leonz Bächler og Hustru Emma Ullmann.
Bosat: Elmegaard pr. Jordløse.
I.K.B.S. lærte efter Skolegangen Husgerning og tjente bl.a. i England samt i Skotland; opholdt sig en Tid hos Søsteren Else i Schweiz og besøgte Vinteren 1955-1956 Den internationale Højskole i Helsingør.
W.B. lærte efter Skolegangen Landbruget, var paa Landbrugsskole i Willisau, Schweiz, aftjente sin Værnepligt, hjemsendtes som Korporal, og var 1954 paa Udvekslingsrejse i Danmark; overtog 1957 den 3o Tdr. Land store Elmegaard.
a. Walter Bächler, født d. 19. August 1957 i Elmegaard, Jordløse.
b. Elisabeth Bächler, født d. 16. Oktober 1958 i Elmegaard.

c. Jørgen Bächler, født d. 2. December 1959 i Elmegaard.

d. Bent Bächler, født d. 6. August 1961 i Elmegaard.

4. Else Bay Skovhøj, født d. 3. November 1933 i Horne Fyn, gift d. 23. Februar 1954 i Horne Fyn med Alfred Schmitter, Gaardejer, født d. 9. Juli 1929 i Bern, Schweiz, Søn af Trælhandler Hans Schmitter og Hustru Candida Cawallini.

Bosat: Widen, Kt. Aargau, Schweiz.

E.B.S. lærte efter Skolegangen Husgerning, besøgte Uldum Højskole Sommeren 1951, rejste 1952 til Schweiz og var her Elev paa en Husholdningsskole.

A.S. arbejdede 1 Aar ved Landbruget, opholdt sig 2 Aar paa en Landbrugsskole i Schweiz og var derefter paa Udvekslingsrejse til Danmark; virkede en Tid som Traktorfører i Schweiz, var Forpagter af Faderens Gaard og har senere overtaget denne.

a. Marianne Schmitter, født d. 14. Februar 1955 i Widen, Schweiz.

b. Hans Schmitter, født d. 2. Maj 1956 i Widen.

c. Beat Schmitter, født d. 2. Juli 1959 i Widen.

d. Therese Schmitter, født d. 3o. Maj 1962 i Widen.

5. Jens Bay Skovhøj, Landbrugsmedhjælper, født d. 2. Februar 1941 i Flintenæsgaard, Svanninge.

Adresse: Box 2o6, Maple, Ontario, Canada.

J.B.S. var Elev paa Hjemly Efterskole Vinteren 1955-1956, lærte Landbruget, opholdt sig 1959-196o samt 1961 i Canada, arbejdede ind imellem hjemme og er nu atter i Canada, hvor han arbejder ved Brobygning.

E. Kirstine Bay Smidt, født d. 26. September 19o2 i Brenstensgaard, Dalbyover, gift d. 7. August 1927 i Dalbyover med Kristian Peter Stephansen, Gaardejer, født d. 13. Oktober 19o2 i Demstrup Vase, Raaby, Søn af Karetmager Jens Stephan Jensen Stephansen og Hustru Sophie Marie Dagmar Pedersen.

Bosat: Elmebo pr. Dalbyover.

K.B.S. lærte efter Skolegangen Husgerning og havde bl.a. Plads 1 Aar som Kokkepige paa Haandværkerskolen i Hadsten; besøgte Hadsten Højskole Sommeren 192o.

K.P.S. lærte efter Skolegangen Landbruget, besøgte Hadsten Højskole Vinteren 1921-1922 og overtog senere Faderens Gaard Elmebo, der er paa 33 Tdr. Land.

1. Dagmar Bay Stephansen, født d. 21. Juli 1928 i Elmebo, Dalbyover, gift d. 24. Februar 1951 i Raaby med Hans Hørby Jørgensen, Mejerist, født d. 10. Juni 1926 i Nr. Halne, Biersted, Søn af Gaardejer Jens Kristian Jørgensen og Hustru Mariane Kristine Thomine Madsen.
   Bosat: Nr. Halne pr. Vadum.
   D.B.S. besøgte Levring Ungdomsskole Sommeren 1944, havde forskellige Pladser ved Husgerning, bl.a. en Tid i Sverige, og var i 1947 Elev paa Askov Højskole.
   H.H.J. udlærtes som Mejerist paa Ajstrup Andelsmejeri, aftjente sin Værnepligt ved Søværnet i København og har siden 1955 haft Ansættelse som Mejerist ved Nørhalne Andelsmejeri.
   a. Jens Peter Stephansen Jørgensen. født d. 7. April 1953 i Dalbyover.
2. Anna Bay Stephansen, født d. 19. Maj 1933 i Elmebo, Dalbyover, død d. 4. Juli 1934 samme Sted.
3. Inge Bay Stephansen, Sygeplejelærerinde, født d. 8. Maj 1935 i Elmebo, Dalbyover.
   Bosat: Ringkøbing Amts Sygeplejeskole, Holstebro.
   I.B.S. tog Præliminæreksamen i Hadsund 1950, var Elev paa Testrup Sygeplejehøjskole Sommeren 1953 og gennemgik derpaa 1953-1957 Sygeplejeuddannelse ved Centralsygehuset i Slagelse; besøgte Askov Højskole Sommeren 1961, var paa Kursus for Undervisende Sygeplejersker ved Aarhus Universitet 1961-1962 og har siden virket som Sygeplejelærerinde ved Ringkøbing Amts Sygeplejeskole i Holstebro.
   a. Kirstine Stephansen, født d. 30. September 1960 i Dalbyover.

F. Valdemar Bay Smidt, Gaardejer, født d. 5. August 1904 i Brenstensgaard, Dalbyover, gift d. 28. Oktober 1930 i Dalbyover med Ellen Jensine Ingeborg Pedersen, født d. 9. Maj 1909 i Udbyhøj, Raaby, Datter af Gaardejer Niels Clausen Theodor Pedersen og Hustru Ane Kirstine Olsen Sejersen.
Bosat: Brenstensgaard, Vinstrup pr. Dalbyover.
V.B.S. havde efter Skolegangen forskellige Pladser ved Landbruget, besøgte

Grundtvigs Højskole, Lyngby, Vinteren 1924-1925, aftjente sin Værnepligt i Viborg 1925, drev 1931-1942 en Ejendom paa 8½ Td. Land paa Knejsted Mark og overtog derefter Fødegaarden, som er paa 6o Tdr. Land. - V.B.S. har bl.a. i 2 Perioder været Medlem af Sogneraadet.

E.J.I.P. lærte efter Skolegangen Husgerning og tjente bl.a. 2 Aar ved en Købmand i Dalbyover.

1. Eigil Bay Smidt, Bestyrer, født d. 1o. Februar 1933 paa Knejsted Mark, Raaby, gift d. 12. September 1958 med Ester Johanne Wolstrup, født d. 2o. Januar 1938 i Barkholtvad, Torslev, Datter af Gaardejer Carl Christian Wolstrup og Hustru Elna Olsen.
   Bosat: Margretesminde pr. Ulbølle, Fyn.
   E.B.S. opholdt sig hjemme indtil sit 18. Aar, besøgte Vestbirk Højskole samt Vejlby Landbrugsskole, var bl.a. Bestyrer paa Gaarden V. Hvoldal ved Ulfborg i 3 Aar og er nu Bestyrer i Ulbølle.
   E.J.W. tog Realeksamen i Østervraa og havde derefter forskellige Pladser ved Husgerning, bl.a. en Tid som Kokkepige paa Vejlby Landbrugsskole.
   a. Helge Bay Smidt, født d. 3. August 1959 i V. Hvoldal, Raasted.
   b. Roar Bay Smidt, født d. 15. December 196o i V. Hvoldal.
   c. Asbjørn Bay Smidt, født d. 31. Januar 1962 i Margretesminde, Ulbølle.
2. Søren Aksel Bay Smidt, Forpagter, født d. 1o. August 1934 paa Knejsted Mark, Raaby, gift d. 8. Maj 196o i Ø. Alling med Jenny Karoline Hald Andersen, født d. 7. Juli 1935 i V. Alling, Datter af Gaardejer Jens P. Andersen og Hustru Mette Marie Hald.
   Bosat: V. Alling Mark pr. Auning.
   S.A.B.S. er uddannet ved Landbruget, besøgte Vivild Efterskole Vinteren 195o-1951 samt Vestbirk Højskole Vinteren 1953-1954 og aftjente 1954-1955 sin Værnepligt ved Sjællandske Trainregiment i København; havde Vinteren 1957-1958 Ophold paa Vejlby Landbrugsskole, forpagtede ved Giftermaalet Svigerfaderens Gaard paa 6o Tdr. Land i V. Alling og blev 1962 Forpagter af en Nabogaard paa 32 Tdr. Land.
   J.K.H.A. lærte Husgerning og besøgte Vivild Ungdomsskole Sommeren 1951 samt Ryslinge Højskole Sommeren 1955.
   a. Svend Bay Smidt, født d. 18. Februar 1961 paa V. Alling Mark, V. Alling.
3. Theodor Bay Smidt, Landbrugsmedhjælper, født d. 27. September 1939 paa Knejsted Mark, Raaby.
   Bosat: Brenstensgaard, Vinstrup pr. Dalbyover.
   T.B.S. er uddannet ved Landbruget og var Vinteren 1961-1962 paa Land-

brugsskole.

4. Aksel Bay Smidt, Landbrugsmedhjælper, født d. 23. Maj 1943 i Brenstensgaard, Dalbyover.
5. Anne Kirstine Bay Smidt, født d. 21. Oktober 1949 i Brenstensgaard.

G. Kristian Bay Smidt, Gaardejer, født d. 9. November 19o6 i Brenstensgaard, Dalbyover, gift d. 22. September 1929 i Dalbyover med Kirstine Marie Skjøtt Jensen, født d. 2. September 19o8 i Kærby, Datter af Gaardejer Niels Skjøtt Jensen og Hustru Ane Marie Drachmann.
Bosat: Nielstrup Søndergaard pr. Randers.
K.B.S. lærte Landbruget hjemme, besøgte Hadsten Højskole Vinteren 1927-1928, drev 1929-1939 et Statshusmandsbrug med 1o Tdr. Land i Dalbyover, havde indtil 1951 en Gaard i Kastbjerg paa 62 Tdr. Land og købte derefter sin nuhavende Gaard, Nielstrup Søndergaard, der er paa 6o Tdr. Land.
K.M.S.J. er uddannet ved Husgerning og har bl.a. tjent 1 Aar i Kousted.

1. Gunnar Bay Smidt, Gaardejer, født d. 11. September 1931 i Dalbyover, gift med Nelly.
Bosat: Vitten pr. Hadsten.
G.B.S. og N. har 4 Børn.

2. Knud Bay Smidt, Gaardejer, født d. 25. September 1932 i Dalbyover, gift d. 14. Maj 196o i Haraldsted med Bente Frederiksen, født d. 21. Maj 1939 i Ringsted, Datter af Gaardejer Svend Aage Frederiksen og Hustru Erna Johanne Jensen.
Bosat: Staanum Østergaard pr. Randers.
K.B.S. lærte Landbruget, besøgte Vivild Ungdomsskole samt Viborg Gymna-

stikhøjskole og aftjente 1953-1955 sin Værnepligt ved Livgarden; var Vinteren 1959-196o Elev paa Korinth Landbrugsskole og overtog derpaa sin nuhavende Gaard, der er paa 31 Tdr. Land.

B.F. var Elev paa Osted Efterskole, tjente bl.a. som Husassistent i Hvalløs og besøgte Gerlev Idrætshøjskole.

3. *Nanna Bay Smidt, født d. 13. Juli 1934 i Dalbyover, gift d. 27. Marts 1957 i Voldum med Henning Richard Johnsen, Gaardejer, født d. 27. November 1931 i Stovbygaard, Hald, Søn af Gaardejer Anthon Johnsen og Hustru Magda Andrea Nielsen.*

Bosat: Svenstrup pr. True.

N.B.S. lærte Husgerning og besøgte Gudenaadalens Ungdomsskole Sommeren 195o samt Snoghøj Gymnastikhøjskole Sommeren 1953.

H.R.J. besøgte Ollerup Gymnastikhøjskole 1949 samt Ladelund Landbrugsskole 1953 og aftjente 1953-1954 sin Værnepligt i Viborg, havde en Tid en Gaard i Staanum og flyttede derpaa til Svenstrup.

a. Hanne Johnsen, født d. 15. April 1958 i Staanum, Kristrup.

b. Vinni Johnsen, født d. 1o. November 1959 i Staanum.

c. Torben Johnsen, født d. 9. Juli 1961 i Staanum.





Ane Nielsen Greve
Søren Bay Sørensen Smidt
(I)

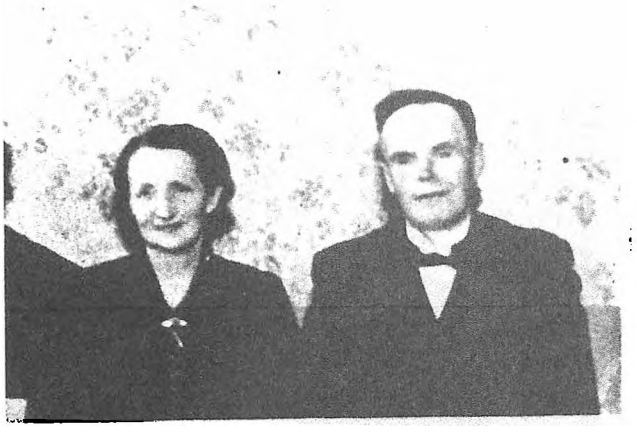

Christen Bay Smidt
Maren Johanne Larsen
(I A)



Niels Greve Bay
Kirstine Marie Hansen
(I B)

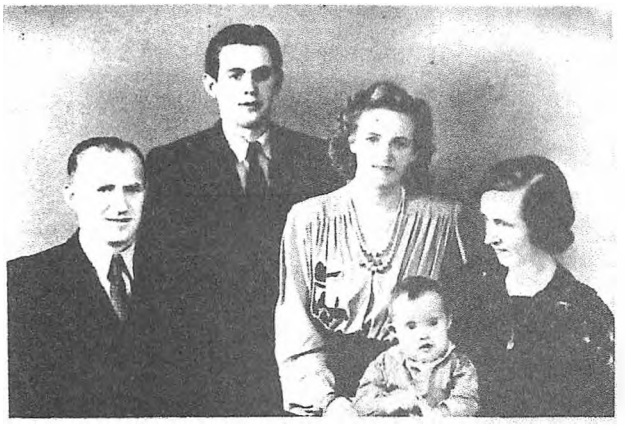

Kristen Tjener Greve (Bay) Smidt
Bertha Kirstine Svendsen
(I C)



Marie Bay Smidt
Andreas Skovhøj
(I D)



Kirstine Bay Smidt
Kristian Peter Stephansen
(I E)

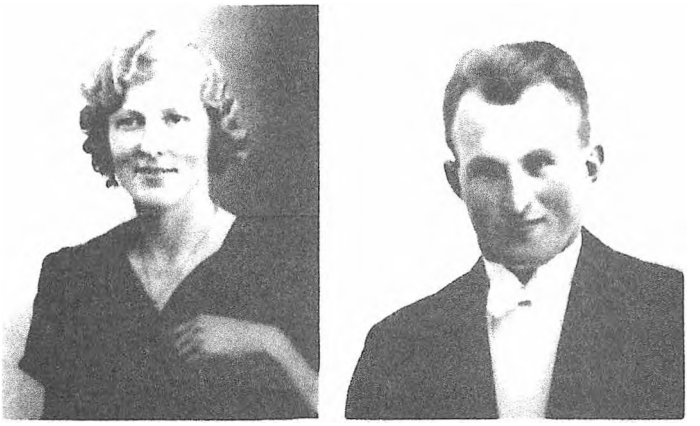

Valdemar Bay Smidt
Ellen Jensine Ingeborg Pedersen
(I F)



Kristian Bay Smidt
Kirstine Marie Skjøtt Jensen
(I G)

II. Ane Kirstine Nielsen Greve

født d. 1o. Juli 1878 i Grevegaard, Dalbyover, død d. 2o. November 1948 i Buggeshøj, Mariager, gift d. 18. Maj 19oo i Dalbyover med Mads Christian Mortensen, Gaardejer, født d. 27. April 1872 paa Udbyover Mark, Udbyneder, død d. 2o. Januar 1948 i Buggeshøj, Søn af Gaardejer Niels Mortensen og Hustru Kirsten Marie Villadsen.
Bosat: Buggeshøj, Fjelsted pr. Mariager.
M.C.M. lærte efter Skolegangen Landbruget, havde en Tid en Gaard ved Spentrup og var senere Ejer af Gaarden Buggeshøj.

III. Niels Kristian Nielsen Greve

Gaardejer, født d. 25. April 1880 i Grevegaard, Dalbyover, død d. 25. Juni 1954 i Brunshøjgaard, Raaby, gift d. 21. Marts 1907 i Dalbyover med Kristine Karoline Laursen, født d. 13. Februar 1881 i Ajstrup, Vindblæs, død d. 1. Maj 1961 i Brunshøjgaard, Datter af Husmand Anders Laursen og Hustru Johanne Cathrine Eriksen.
Bosat: Brunshøjgaard, Raaby pr. Dalbyover.
N.K.N.G. drev en Tid Gaarden Nordly i Raaby og overtog 1907 Brunshøjgaard, som han 1943 afstod til Sønnen Viggo.

A. Johannes Kristian Nielsen Greve, Kommunegartner, født d. 5. Januar 1908 i Brunshøjgaard, Raaby, gift d. 20. Juni 1934 i Faarup med Martha Agnethe Jensen, født d. 9. Juli 1912 i Purhus, Asferg, Datter af Handelsmand Christian Jensen og Hustru Helga Larsen.
Bosat: Nørgaardsvej 4, Skive.
J.K.N.G. lærte Gartnerfaget, aftjente sin Værnepligt i Viborg 1928-1929, startede 1932 Planteskole paa Jord fra Faderens Gaard, havde 1943-1958 en Ejendom paa 13 Tdr. Land i Raaby Kær, hvor han hovedsagelig drev Gartneri, og blev derpaa ansat som Kommunegartner i Skive.
M.A.J. opholdt sig hjemme indtil sit 18. Aar og havde derefter forskellige Pladser ved Husgerning, hovedsagelig i Randers.

1. Kirsten Margrethe Greve, født d. 11. Oktober 1935 i Raaby, gift med Poul Jensen, Maskinmester.
   Bosat: Kongevejen 139, Virum.

2. Kristian Nielsen Greve, Elektromekaniker, født d. 1. Juni 1940 i Raaby.
   Bosat: Nørgaardsvej 4, Skive.

B. Viggo Laursen Greve, Gaardejer, født d. 26. Januar 191o i Brunshøjgaard, Raaby, gift d. 6. April 1947 i Dalbyneder med Henny Johanne Kathrine Bilde (Juncker), født d. 29. November 1921 i København, Datter af Malermester Andreas Bilde og Hustru Patricia Marie Elise Juncker.
Bosat: Brunshøjgaard, Raaby pr. Dalbyover.
V.L.G. havde efter Skolegangen forskellige Pladser ved Landbruget, besøgte Ryslinge Højskole Vinteren 1928-1929 samt Borris Landbrugsskole Vinteren 1929-193o og drev i en Aarrække Planteskole paa Jord fra Faderens Gaard sammen med Broderen Johannes; overtog 1943 Fødegaarden, der er paa 41 Tdr. Land og videredrev Planteskolen indtil 1955.
H.J.K.B.(J). tog Mellemskoleeksamen og senere Handelsskoleeksamen, udlærtes 1939 ved Illum I/S, København, og havde derefter bl.a. Ansættelse 5 Aar som Kasserer i København.
1. Lis Bilde Greve, født d. 21. Juli 1948 i Brunshøjgaard, Raaby.
2. Hanne Bilde Greve, født d. 3. December 195o i Brunshøjgaard.
3. Niels Erik Bilde Greve, født d. 9. November 1952 i Brunshøjgaard.

C. Aksel Kristian Laursen Greve, Gravemester, født d. 22. Januar 1911 i Brunshøjgaard, Raaby, gift d. 2o. Marts 1938 i Ryslinge med Anny Jørgensen, født d. 23. September 1912 i Allested paa Fyn, Datter af Konsulent Thorvald Jørgensen og Hustru Herdis Andreasen.
Bosat: Anemonevej 5, Laurbjerg.
A.K.L.G. lærte efter Skolegangen Landbruget, var en Tid Møllersvend, havde i 4 Aar Plads som Fodermester samt i 14 Aar som Chauffør, blev 1959 ansat som Smører ved Fibo-Værket, Ølst, og er senere blevet Gravemester samme Sted.
A.J. havde forskellige Pladser ved Husgerning indtil Giftermaalet; i 1959 fik hun Arbejde paa Randers Fjerkræslagteri.
1. Else Greve, født d. 13. Februar 1945 i Granslev.



Viggo Laursen Greve
Henny J.K. Bilde (Juncker)
(III B)

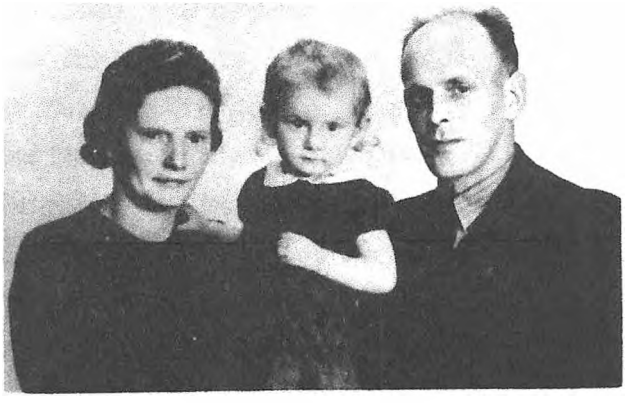

Aksel Kristian Laursen Greve
Anny Jørgensen
(III C)

IV. Jens Christian Nielsen Greve

Gaardejer, født d. 19. Marts 1882 i Grevegaard, Dalbyover, gift d. 27. September 1910 i Dalbyneder med Ane Marie Kristensen, født d. 27. Januar 1887 i Dalbyneder, Datter af Gaardejer Rasmus Kristensen og Hustru Karen Marie Andersen Grøn.

Bosat: Vinstrup pr. Dalbyover.

J.C.N.G. opholdt sig hjemme indtil sit 18. Aar, besøgte Dalbyneder Højskole 1900 og havde derefter Plads forskellige Steder; drev 1910-1925 Hustruens Fødegaard i Dalbyneder, der er paa 30 Tdr. Land, og overtog derefter sin Fødegaard, den 50 Tdr. Land store Grevegaard, som han i 1954 afstod til Sønnen Rasmus. - J.C.N.G. beklædte flere Tillidshverv.

A.M.K. opholdt sig hjemme indtil Giftermaalet, afbrudt af et Ophold paa Dalbyneder Højskole Sommeren 1910 samt af en Plads af 1 Aars Varighed i Dalbyneder Præstegaard.

A. Rasmus Kristian Greve, Gaardejer, født d. 26. Februar 1911 i Dalbyneder, gift d. 29. April 1941 i Raaby med Elisabeth Bugge, født d. 24. Februar 1912 paa Knejsted Mark, Raaby, Datter af Gaardejer Kristen Laurids Kristensen Bugge og Hustru Kirsten Skifter.

Bosat: Grevegaard, Vinstrup pr. Dalbyover.

R.K.G. opholdt sig hjemme indtil sit 20. Aar, arbejdede forskellige Steder ved Landbruget, besøgte Grundtvigs Højskole, Lyngby, Vinteren 1937-1938 og havde derefter forskellige Ejendomme; fik 1946 Fødegaarden i Forpagtning og overtog 1954 denne. - R.K.G. har været Sogneraadsformand siden 1954.

E.B. havde fra sit 19. Aar forskellige Pladser ved Husgerning, bl.a. 3 Aar ved en Læge i Dalbyover.

1. Alice Greve, født d. 19. Oktober 1947 i Grevegaard, Dalbyover.

2. Nanna Kirstine Greve, født d. 29. Januar 1954 i Grevegaard.

B. Marie Kirstine Greve, født d. 1. Februar 1912 i Dalbyneder, gift d. 27. September 1935 i Dalbyover med Aage Munk Nielsen, Vognmand, født d. 4. August 191o paa Troelstrup Mark, Tønning, Søn af Gaardejer Søren Kristian Munk Nielsen og Hustru Marie Kirstine Sørensen.

Bosat: Voldum pr. Randers.

M.K.G. var hjemme indtil sit 18. Aar og havde derefter forskellige Pladser ved Husgerning.

Aa.M.N. lærte Landbruget, havde forskellige Ejendomme, bl.a. i 1o Aar én paa 12 Tdr. Land i Raaby, var i 9 Aar Lagerforvalter ved en Købmand i Voldum og overtog derefter 1955 sin nuhavende Vognmandsforretning.

1. *Anna Margrethe Munch Nielsen, født d. 2. December 1938 i Raaby, gift d. 26. Juli 1958 i Voldum med Sigurd Louis Sørensen, Boelsmand, født d. 1o. Januar 1934 i Tangkær, Ørsted, Søn af Boelsmand Aksel Marius Sørensen og Hustru Andrea Marie.*

   Bosat: Kaatrup pr. Spentrup.

   A.M.M.N. havde forskellige Pladser ved Husgerning og besøgte Klejsgaard Husholdningsskole Sommeren 1957.

   S.L.S. er uddannet ved Landbruget, besøgte Ollerup Gymnastikhøjskole Vinteren 1951-1952, aftjente sin Værnepligt ved Livgarden 1954-1955 og var Vinteren 1956-1957 Elev paa Vejlby Landbrugsskole; overtog 1958 sin nuhavende Ejendom, der er paa 22 Tdr. Land.

   a. Alex Munch Sørensen, født d. 2. Januar 196o i Kaatrup, Gassum.

   b. Jan Aage Munch Sørensen, født d. 5. Februar 1962 i Kaatrup.

2. *Jens Christian Munk Nielsen, Rutebilchauffør, født d. 12. Juni 194o i Raaby, gift d. 29. December 1961 i Aarhus med Inge Nielsen, Lærerinde, født d. 11. Februar 1939 i Skovsborg Skole, Levring, Datter af Lærer Poul Chr. Nielsen og Hustru Alma Eriksen.*

   Bosat: Skovgaarden 15, Middelfart.

   J.C.M.N. aftjente sin Værnepligt ved Jyske Trainregiment 1958-196o og virker nu som Rutebilchauffør i Middelfart.

   I.N. tog Studentereksamen i Viborg 1957 og dimitteredes 1962 fra Silkeborg Seminarium.

   a. Anne Munk Nielsen, født d. 7. Juli 1962 i Middelfart.

3. *Preben Munk Nielsen, Chauffør, født d. 4. Juli 1942 i Raaby.*
4. *Ole Munk Nielsen, født d. 2o. September 1952 i Voldum, Raaby.*

C. Gudrun Greve, født d. 24. Juli 1914 i Dalbyneder, gift d. 28. Juli 1944 i Dalbyover med Niels Jørgen Aalund Svendsen, Gaardejer, født d. 14. August 1913 i Annexgaarden, Sem, Søn af Gaardejer Jens Peter Svendsen og Hustru Anna Maria Cathrine Jørgensen Aalund.
Bosat: Annexgaarden, Sem pr. Mariager.
G.G. havde et Par Pladser ved Husgerning, var Elev paa Djurslands Højskole 1936, uddannedes 1937-194o som Sygeplejerske ved Centralsygehuset i Randers, gennemgik derpaa supplerende Uddannelse paa Augustenborg Statshospital samt paa Fødselsstiftelsen i Aarhus og virkede den sidste Tid inden Giftermaalet hovedsagelig som Hjemmesygeplejerske.
N.J.Aa.S. havde efter sit 16. Aar forskellige Pladser ved Landbruget, besøgte Vallekilde Højskole Vinteren 1935-1936, overtog derpaa en Ejendom paa 2o Tdr. Land i Sem, blev 1945 tillige Forpagter af Faderens Gaard, den 127 Tdr. Land store Annexgaarden, og mageskiftede 195o med Faderen.-
N.J.Aa.S. er Sognefoged og Lægdsmand.

1. Karen Aalund Svendsen, Kontorelev, født d. 26. April 1945 i Annexgaarden, Sem.
2. Anna Aalund Svendsen, født d. 26. April 1945 i Annexgaarden.
3. Birthe Greve Svendsen, født d. 5. December 1947 i Annexgaarden.
4. Bente Greve Svendsen, født d. 28. Marts 195o i Annexgaarden.

D. Kristen Tjener Greve, Præstegaardsforpagter, født d. 2. April 1917 i Dalbyneder, gift d. 27. Marts 1946 i Sødring med Jenny Sejrsen Jensen, født d. 13. Juni 1925 i Demstrup Vase, Raaby, Datter af Gaardejer Otto Sejrsen Jensen og Hustru Mette Marie Dahl Kristensen.
Bosat: Dalbyneder pr. Dalbyover.
K.T.G. havde efter sit 18. Aar forskellige Pladser ved Landbruget, besøgte Grundtvigs Højskole, Lyngby, Vinteren 1939-194o, havde 1946-1948 den 4o Tdr. Land store Nørkjærgaard i Nebstrup samt en kort Tid en Ejendom paa 16 Tdr. Land i Lyngaa og fik 1949 Dalbyneder Præstegaard i Forpagtning. Til denne hører 2o Tdr. Land.
J.S.J. lærte efter Skolegangen Husgerning og tjente bl.a. 1 Aar hos Præsten i Raaby.

1. Dorit Greve, født d. 3. April 1947 i Nebstrup.
2. Jens Greve, født d. 2o. Marts 1948 i Nebstrup.

E. Kirsten Greve, født d. 9. Marts 1924 i Dalbyneder, gift d. 9. Marts 195o i Dalbyover med Roald Hjorth, Amtsbetjent, født d. 13. September 1923 i Nykøbing F., Søn af Husmand Niels Christian Hjorth og Hustru Hansine Andersen Kouring.

Bosat: Møllestensvej 9, Randers.

K.G. havde efter Skolegangen forskellige Pladser ved Husgerning og tjente bl.a. ved 2 Guldsmede i Randers; besøgte Rønshoved Højskole Sommeren 1942. R.H. havde forskellige Pladser ved Landbruget, udlærtes 1945 som Tømrer i Dalbyover, besøgte Hadsten Haandværkerskole og aftjente 1945-1946 sin Værnepligt ved Livgarden; arbejdede forskellige Steder og har siden 1957 haft Ansættelse som Amtsbetjent ved Randers Amtskontor.

1. Ingelise Greve Hjorth, født d. 29. Juli 1953 i Vorup.



Jens Christian Nielsen Greve
Ane Marie Kristensen
(IV)



Rasmus Kristian Greve
Elisabeth Bugge
(IV A)



Marie Kirstine Greve
Aage Munk Nielsen
(IV B)



Niels Jørgen Aalund Svendsen
Gudrun Greve
(IV C)

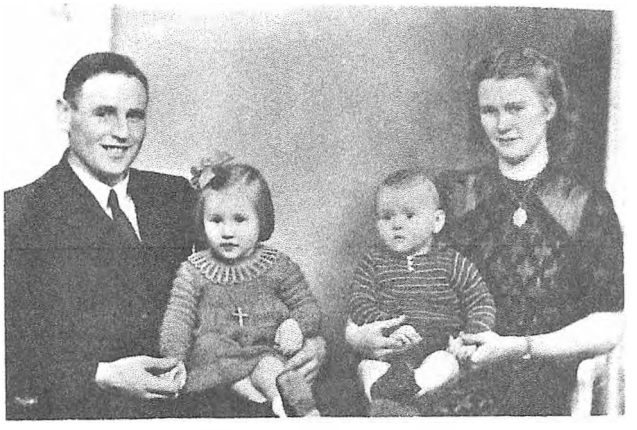

Kristen Tjener Greve
Jenny Sejrsen Jensen
(IV D)



Kirsten Greve
Roald Hjorth
(IV E)

V. Kristen Svend Nielsen Greve

Husmand, født d. 29. September 1883 i Grevegaard, Dalbyover, død d. 27. November 1947 i Vinstrup, Dalbyover, gift d. 26. Juli 1925 i Dalbyover med Maren Kirstine Nielsmine Jensine Nielsen, født d. 1o. Juli 1882 i Sem, død d. 28. November 1947 i Vinstrup, Dalbyover, Datter af Husmand Jens Marinus Nielsen og Hustru Dorthea Christine Caroline Christensen.
Bosat: Vinstrup pr. Dalbyover.

VI. Dorthea Marie Nielsen Greve

født d. 1. December 1884 i Grevegaard, Dalbyover, død d. 19. Januar 1951 i Korshøjgaard, Hald, gift d. 1. Oktober 19o9 i Dalbyover med Jens Sommer, Navneændring 19o4 fra Jens Kristensen, Gaardejer, født d. 2o. Januar 1887 i Gjerlev J., død d. 22. December 1958 i Korshøjgaard, Søn af Indsidder Jens Christensen (Sommer) og Hustru Ane Dorthe Jensdatter Rank.
Bosat: Korshøjgaard, Stouby pr. Gjerlev J.
D.M.N.G. blev uddannet ved Husgerning og besøgte Høng Højskole Vinteren 19o6-19o7.
J.S. opholdt sig hovedsagelig hjemme indtil Giftermaalet, afbrudt af et Ophold paa Køng Højskole 19o7; havde 19o9-1918 en Ejendom paa 4o Tdr. Land i Blenstrup samt 1918-1922 én paa 5o Tdr. Land i Tørring, hvorefter han købte den 35 Tdr. Land store Korshøjgaard, som han i 1949 afstod til Sønnen Jens.

A. *Anna Kirstine Sommer, født d. 6. Juli 191o i Blenstrup, Gjerlev, gift d. 17. November 1936 i Hald med Cilius Johansen, Gaardejer, født d. 1o. December 19o2 i Randers, Søn af Arbejdsmand Peter Johansen og Hustru Cecilie.*
Bosat: Damkær pr. Randers.
A.K.S. er uddannet ved Husgerning hjemme, bortset fra en Plads af 1 Aars Varighed i Vinstrup. - A.K.S. har i 4 Aar været Medlem af Bestyrelsen for den lokale Husmoderforening.
C.J. lærte Landbruget, drev 1936-1959 sin Plejefars Ejendom i Stouby, der er paa 12 Tdr. Land, havde en Gaard i Vejlager samt én i Sønderbæk og overtog derpaa sin nuhavende Gaard, der er paa 16 Tdr. Land. - C.J. har været Medlem af Skolekommissionen.
1. *Jens Sommer Johansen, Landmand, født d. 14. Juni 1939 i Stouby, gift med Jytte Stenner Rasmussen.*
Bosat: Bjerregrav.

2. Dorthe Greve Johansen, født d. 21. Januar 1944 i Stouby.
3. Kirsten Maria Sommer Johansen, født d. 24. September 1951 i Stouby.

B. Marie Sommer, født d. 13. September 1911 i Blenstrup,Gjerlev, gift med Oluf Jensen, Gaardejer.
Bosat: Jennum pr. Spentrup.
M.S. og O.J. har 3 Børn.

C. Jens Greve Sommer, Gaardejer, født d. 8. Maj 1914 i Blenstrup, Gjerlev, gift d. 6. Marts 1949 i Kastbjerg med Kristine Mathilde Danielsen, født d. 16. Juni 1910 i Kastbjerg, Datter af Husmand Jørgen Christian Danielsen og Hustru Ane Marie Jensen.
Bosat: Møllegaard, Houlbjerg pr. Laurbjerg.
J.G.S. havde efter Skolegangen forskellige Pladser ved Landbruget, besøgte Ryslinge Højskole Vinteren 1935-1936 og overtog ved Giftermaalet Faderens Gaard, Korshøjgaard; solgte denne 2 Aar efter til Broderen Valdemar, havde en Gaard i Staanum samt én i Jebjerg og købte 1955 sin nuhavende Gaard, der er paa 55 Tdr. Land.
K.M.D. lærte Husgerning, virkede en Tid som Servitrice og var i 13 Aar Husbestyrerinde i Stouby.
1. Aase Greve Sommer, født d. 1. Oktober 1951 i Staanum, Kristrup.

D. Christen Greve Sommer, Bridgeman, født d. 7. November 1916 i Blenstrup, Gjerlev, gift d. 16. Juni 1939 i Randers med Karen Johanne Pedersen, født d. 27. November 192o i Asferg, Datter af Gaardejer Marius Pedersen og Hustru Julie Mikelsen.
Adresse: P.O. 625, Ponoka, Alberta, Canada.
C.G.S. lærte Landbruget, overtog ved Giftermaalet en mindre Ejendom i Harridslev, havde senere Ejendomme i Frisenvold samt ved Mariager og emigrerede 1956 til Canada; arbejdede 2 Aar ved Landbruget og har siden haft Ansættelse ved Provincial Department of Highways Afdeling for Brobygning.

1. Tove Greve Sommer, født d. 12. Maj 1937 i Randers, gift d. 17. Maj 1958 i Edmonton, Canada, med Mads Bøgested Sørensen, Farmer, født d. 31. Juli 1919 i Gørding, Søn af Landmand Peter Sørensen og Hustru Ingrid Smidt.
Bosat: R.R. 1. Ponoka, Alberta, Canada.
T.G.S. besøgte Brøruphus Ungdomsskole Sommeren 1953, havde bl.a. Plads i Huset i Norge og emigrerede 1956 med Forældrene til Canada.
M.B.S. har siden Giftermaalet været Forpagter af en Farm i Ponoka.
a. Ingrid Sørensen, født d. 2o. December 1958 i Ponoka.
b. Sven Erik Sørensen, født d. 13. Februar 196o i Ponoka.
c. Dennis Michael Sørensen, født d. 7. Marts 1961 i Ponoka.
2. Egon Greve Sommer, Bridgeman, født d. 23. Oktober 1942 i Harridslev.
3. Knud Greve Sommer, født d. 6. November 1943 i Harridslev.
4. Olga Greve Sommer, født d. 31. Oktober 1946 i Harridslev.
5. Vera Greve Sommer, født d. 29. Juli 1954 i Hou, Mariager.

E. Svend Greve Sommer, Gaardejer, født d. 2o. Maj 1921 i Tørring, Ø. Tørslev, gift d. 26. Februar 1949 i Enderslev paa Sjælland med Kirsten Kathrine Nielsen, født d. 15. Januar 1926 i Titskovgaard, Enderslev, Datter af Gaardejer Erik Nielsen og Hustru Karen Oline Mortensen.
Bosat: Spanager pr. Lille-Skensved.
S.G.S. er uddannet ved Landbruget og overtog 1949 en Ejendom paa 15 Tdr. Land; har desuden én paa 19 Tdr. Land i Forpagtning.- S.G.S. blev 1962 Medlem af Sogneraadet.

1. Erik Greve Sommer, født d. 24. Juli 1949 i Spanager, Ejby.

2. Merethe Dorthea Sommer, født d. 2. Februar 1951 i Spanager.
3. Anette Greve Sommer, født d. 6. September 1962 i Spanager.

Valdemar Greve Sommer, født d. 31. Januar 1927 i Korshøjgaard, Hald, gift d. 9. December 1952 i Aadum med Ellen Østergaard Mikkelsen, født d. 31. Juli 1927 i Brørup, Datter af Gaardejer Kristen Østergaard Mikkelsen og Hustru Gunhild Houtum Hansen.
Bosat: Korshøjgaard, Stouby pr. Gjerlev J.
V.G.S. er uddannet ved Landbruget, besøgte Vivild Ungdomsskole Vinteren 1942-1943, aftjente sin Værnepligt i Aarhus 1948-1949 og var Vinteren 1950-1951 Elev paa Tune Landboskole; købte 1951 Fødegaarden, den 35 Tdr. Land store Korshøjgaard af Broderen Jens.
E.Ø.M. lærte efter Skolegangen Husgerning og tjente bl.a. en Tid som Husbestyrerinde i Ølgod; besøgte Danebod Højskole Sommeren 1947.
1. Gunhild Dorthea Sommer, født d. 11. September 1959 i Korshøjgaard.

VII. Ane Marie Nielsen Greve

født d. 3o. Juli 1886 i Grevegaard, Dalbyover, gift d. 1. Juni 19o7 i Dalbyover med Niels Peter Dalby Nielsen, Landmand, født d. 12. Maj 1886 i Enslev, Søn af Husmand Andreas Nielsen og Hustru Mette Marie Birgitte Jensine Pedersen.

Bosat: U.S.A.

N.P.D.N. drev de første Aar efter Giftermaalet en Ejendom paa Enslev Mark og emigrerede derpaa med Familie til U.S.A.

A.M.N.G. og N.P.D.N. har flere Børn, hvoraf dog kun de to ældste kendes.

A. Ejner Dalby Nielsen, født d. 3o. Oktober 19o7 i Enslev.

B. Aage Dalby Nielsen, født d. 22. December 19o9 i Enslev.



Dorthea M.N. Greve
Jens Sommer
(VI)



Christen Greve Sommer
Karen Johanne Pedersen
(VI D)

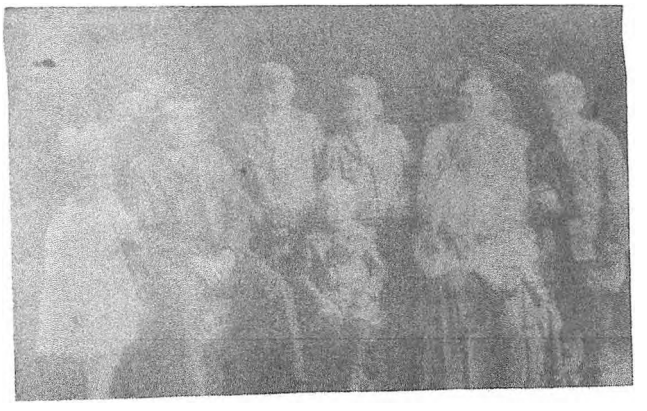

Ane Marie Nielsen Greve
Niels Peter Dalby Nielsen
(VII)

VIII. Jensine Kirstine Nielsen Greve

født d. 1. Oktober 1887 i Grevegaard, Dalbyover, død d. 4. Juni 1888 samme Sted.

IX. Jensine Kirstine Nielsen Greve

Lærerinde, født d. 29. Marts 1889 i Grevegaard, Dalbyover, død d. 15. Juni 1954 i Tørring, Ø. Tørslev.

Bosat: Tørring pr. Ø. Tørslev.

J.K.N.G. var Lærerinde 1 Aar paa Mors og virkede derefter fra 1913 i Tørring.

X. Kirstine Petrine Nielsen Greve

født d. 1o. Februar 1891 i Grevegaard, Dalbyover, død d. 16. Juni 1892 samme Sted.

XI. Carl Christian Nielsen Greve

født d. 7. Maj 1892 i Grevegaard, Dalbyover, død d. 24. September samme Aar.

XII. Kirstine Petrine Nielsen Greve

født d. 2. August 1893 i Grevegaard, Dalbyover, gift d. 13. November 1917 i Dalbyover med Anton Christiansen, Gaardejer, født d. 26. Januar 189o paa Demstrup Mark, Raaby, Søn af Boelsmand Markus Niels Christiansen og Hustru Birgitte Marie Sofie Johansen.
Bosat: Højmark, Taarup pr. Auning.
K.P.N.G. er uddannet ved Husgerning og har bl.a. haft Plads i Sønderjylland; besøgte Grundtvigs Højskole, Lyngby, Sommeren 1912.
A.C. er uddannet ved Landbruget, besøgte Dalbyneder Højskole Vinteren 19o8-19o9 og overtog ved Giftermaalet Faderens Ejendom paa Raaby Mark,der var paa 14 Tdr. Land; drev 1927-1953 en Gaard paa 21 Tdr. Land i Raaby og flyttede derefter til Tved; bor nu hos Sønnen Hans i Taarup.

A. *Hans Greve Christiansen, Gaardejer, født d. 11. Juni 1918 paa Raaby Mark, Raaby.*
Bosat: Højmark, Taarup pr. Auning.
H.G.C. lærte efter Skolegangen Landbruget, overtog 1953 en Gaard paa 43 Tdr. Land i Tved og købte desuden 196o den 55 Tdr. Land store Højmark i Taarup.

B. *Edith Greve Christiansen, Sygeplejerske, født d. 19. September 192o paa Raaby Mark, Raaby.*
Bosat: Frederiksborg Amts Centralsygehus, Hillerød.





Kirstine Petrine Nielsen Greve
Anton Christiansen
(XII)



Hans G. Christiansen
(XII A)

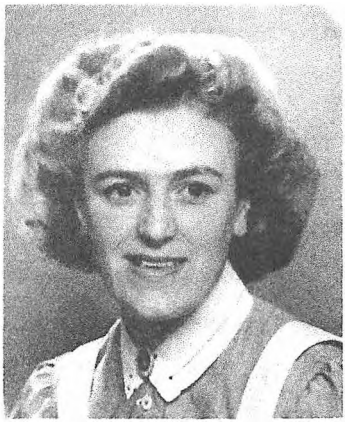

Edith G. Christiansen
(XII B)

XIII. Carl Christian Nielsen Greve

Gaardejer, født d. 11. Juni 1895 i Grevegaard, Dalbyover, død d. 7. April 1962 i Mariager, gift d. 26. September 1924 i Nr. Omme med Karen Kjærgaard, født d. 17. November 1896 i Kjærgaard, Nr. Omme, Datter af Gaardejer Andreas Christian Kjærgaard og Hustru Nielsine Birgitte (Gade) Jensen.
Bosat: Hjulhusvej, Mariager.
C.C.N.G. lærte Landbruget hjemme, var Vinteren 1915-1916 Elev paa Høng Landbrugsskole og overtog i 1924 Gaarden i Katbjerg, som han drev indtil 1960; til Gaarden hører 45 Tdr. Land. - C.C.N.G. var Sogneraadsformand 1938-1946.
K.K. tjente forskellige Steder ved Husgerning, bl.a. paa Bredsten Mejeri samt 1 Aar ved en Lærer i Grønbjerg; besøgte Ollerup Folkehøjskole Sommeren 1919.

A. Ingrid Kjærgaard Greve, født d. 26. December 1925 i Katbjerg, Mariager, gift d. 3. Oktober 1957 i Mariager med Jørgen Thomas Haulrik, Maskinsnedker, født d. 31. Januar 1920 i Fitting, Vorbasse, Søn af Købmand Jeppe Nielsen Haulrik og Hustru Dorthea Marie Christensen Møldrup.
Bosat: Skjellerup pr. Hobro.
I.K.G. var Sommeren 1942 Elev paa Himmerlands Ungdomsskole i Havbro og Sommeren 1944 paa Ollerup Gymnastikhøjskole; lærte Husgerning og tjente forskellige Steder, bl.a. i Ringkøbing og i Haderslev, var 1947-1950 Elev paa Amtssygehuset i Hobro, virkede et halvt Aar som Sygeplejerske paa Sankt Hans Hospital i Roskilde, 2 Aar paa Diakonissestiftelsen i København og 5 Aar paa Amtssygehuset i Aalborg; har siden sit Giftermaal været ansat paa Amtssygehuset i Hobro.
J.T.H. udlærtes 1940 som Møbel- og Maskinsnedker, var Elev paa Hadsten Haandværkerskole Vinteren 1939-1940 og arbejdede derefter som Svend, bl.a. i Mariager og paa Fyn; har siden 1952 været ansat paa Hobro Møbelfabrik.
1. Bjarne Haulrik, født d. 18. Januar 1949 i Skelum.
2. Liselotte Greve Haulrik, født d. 4. Juni 1959 i Skjellerup.

B. Christen Tage Greve, Kontrolassistent, født d. 28. Januar 1928 i Katbjerg.
Bosat: Faarup.
C.T.G. var Elev paa Himmerlands Ungdomsskole i Havbro 1943-1944 og havde derefter Plads i Vinstrup i 1 Aar, paa Fyn i 3 Aar og i Grønhøj i 2 Aar; aftjente sin Værnepligt ved Flyvetropperne 1949-195o og besøgte Korinth Landbrugsskole 1952-1953; har siden 196o været ansat som Kontrolassistent i Asferg.

C. Anna Birgit Kjærgaard Greve, født d. 24. Juli 1934 i Katbjerg, gift d. 21. Juni 1957 i Mariager med Erling Kresten Sørensen, Oversergent, født d. 16. Marts 193o i Doense, Vebbestrup, Søn af Repræsentant Søren Olaf Sørensen og Hustru Anna Kirstine Jensen.
Bosat: Engerødvej, Helsinge.
A.B.K.G. tog Præliminæreksamen i Mariager og Studentereksamen fra Randers Statsskole 1954; vikarierede som Lærerinde en kort Tid i Lystrup paa Mols, blev 1957 Fysioterapeut fra Teilmann's Kursus, København, virkede 4 Maaneder paa Hald Folkekur og var derefter ansat paa Hornbæk Kurbad indtil 1961.
E.K.S. tog Præliminæreksamen i Randers, udlærtes som Elektriker 1952, aftjente sin Værnepligt ved Flyvevaabnet, udnævntes til Math og 1956 til Oversergent og virker nu som Tekniker ved Kontrol- og Varslingstjenesten.
1. Lene Greve Sørensen, født d. 11. September 196o i Helsingør.

D. Henry Kjærgaard Greve, Landbrugsmedhjælper, født d. 1o. August 1936 i Katbjerg.
Bosat: Østervang, Asferg pr. Spentrup.
H.K.G. lærte Landbruget og tjente forskellige Steder, bl.a. 1 Aar paa Frandsbjerg ved Mariager og 1 Aar i Stenild; besøgte Himmerlands Ungdomsskole i

Havbro 1953-1954 og Vallekilde Højskole 1956-1957, var hjemme i 3 Aar og i Norge Sommeren 196o; fik derefter Plads som Landbrugsmedhjælper paa Østervang i Asferg.



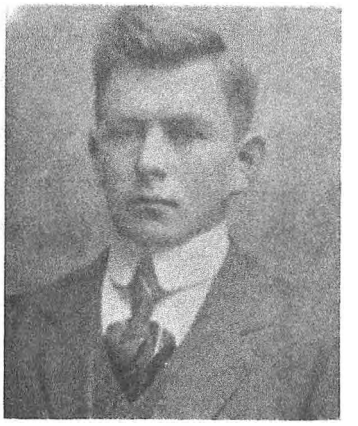

Carl Christian Nielsen Greve
Karen Kjærgaard
(XIII)



Ingrid Kjærgaard Greve
Jørgen Thomas Haulrik
(XIII A)



Anna Birgit Kjærgaard Greve
Erling Kresten Sørensen
(XIII C)

XIV. Niels Peter Nielsen Greve

Lærer, født d. 18. September 1896 i Grevegaard, Dalbyover, gift d. 12. December 1924 i Taars med Ane Mathilde Larsen, født d. 3o. Marts 1891 i Fuglsang, Vrejlev, Datter af Gaardejer Kristian Larsen og Hustru Else Thomine Thomsen.
Bosat: Kornblomstvej 139, Aalborg.
N.P.N.G. stod i Snedkerlære i 2 Aar i Dalbyover, dimitteredes 1918 fra Gjedved Seminarium, var Vikar en Tid og fik 1921 Ansættelse i Ø. Hornum; var 1923-194o Enelærer ved Hæsum Skole og havde derefter indtil 196o Ansættelse ved Godthaab Skole.
A.M.L. havde fra sit 16. Aar forskellige Pladser ved Husgerning og besøgte Ask Højskole som 2o-aarig.

A. Kirsten Mathilde Greve, Lærerinde, født d. 28. Oktober 1925 i Hæsum, Ø. Hornum, gift d. 2o. December 1952 i Gentofte med Christian Herman Andreasen, Viceskoleinspektør, født d. 23. Maj 19o1 i Aalborg, Søn af Arbejdsmand Andreas Andreasen og Hustru Else Pouline Larsen.
Bosat: Vestre Allé 63, Aalborg.
K.M.G. tog Præliminæreksamen fra Kursus 1942, dimitteredes fra Ranum Statsseminarium 1947, havde i 5 Aar Ansættelse ved Klostermarksskolen, Aalborg, og har siden 1954 været ansat ved Hobrovejens Skole, ligeledes Aalborg.
C.H.A. tog Studentereksamen 1919 i København, dimitteredes 1922 fra Jonstrup Statsseminarium, var Vinteren 1922-1923 Lærer ved Skibelund Efterskole og fik derpaa Ansættelse ved Klostermarksskolen i Aalborg, fra 1946 som Viceskoleinspektør.
1. Peter Greve Andreasen, født d. 16. November 1953 i Aalborg.

B. Christen Nielsen Greve, Lærer og Frugtavler, født d. 17. December 1926 i Hæsum, Ø. Hornum, gift d. 26. December 1956 i Hasseris med Inger Jensen, født d. 3o. Marts 1931 i Sdr. Tranders, Datter af Frugtavler Søren Jensen og Hustru Kristine Mikkelsen.
Bosat: Sdr. Tranders pr. Gistrup.
C.N.G. tog Realeksamen i Aalborg 1943, arbejdede 3 Aar ved Landbruget, dimitteredes 1951 fra Ranum Statsseminarium og virkede derefter som Lærer i Højbjerg indtil 1955; bestod 1954 Studentereksamen i Aarhus, var paa Studierejse i U.S.A. og har siden 1956 haft Ansættelse ved Aalborg kommunale Skolevæsen; overtog ved Giftermaalet Svigerfaderens Frugtplantage, der er paa 12 Tdr. Land.
I.J. tog Mellemskoleeksamen i Aalborg, besøgte Stidsholt Ungdomsskole samt Snoghøj Gymnastikhøjskole og Vallekilde Højskole; gennemgik 1951-1954 Sygeplejeuddannelse ved Frederiksberg Hospital og havde derpaa i 2 Aar Ansættelse ved Kommunehospitalet i Aalborg.

C. Elly Greve, født d. 18. April 1932 i Hæsum, Ø. Hornum, gift d. 3o. December 1951 i Godthaab, Ø. Hornum, med Arndt Himmelstrup, Navneændring 1959 fra Arndt Himmelstrup Nielsen, Lærer, født d. 7. September 1926 i Løgstør, Søn af Postekspeditør Christen Nielsen og Hustru Katrine Himmelstrup.
Bosat: Grønlandsvej 19, Thisted.
E.G. tog Præliminæreksamen 1948 fra Kursus i Aalborg og bestod 1951 Studentereksamen; var derefter ansat 1 Aar som Kontorassistent ved F. Salling A/S, Aarhus.
A.H. tog Realeksamen i Løgstør, dimitteredes 1948 fra Ranum Statsseminarium, var bl.a. Lærer i Aarhus og har siden 1961 haft Ansættelse ved Tingstrup Skole, Thisted.
1. Niels Himmelstrup, født d. 24. Oktober 1953 i Nr. Vilstrup.
2. Birgitte Himmelstrup, født d. 6. Juni 1956 i Aarhus.
3. Torben Himmelstrup, født d. 2o. Februar 1959 i Aarhus.

XV. Anton Marius Nielsen Greve

Gaardejer, født d. 14. November 1897 i Grevegaard, Dalbyover, gift d. 4. April 1922 i Blaahøj med Karen Marie Arvad, født d. 27. Marts 1899 i Hallundbæk, Blaahøj, Datter af Gaardejer Peder Anton Arvad og Hustru Hansine Hansen.
Bosat: Skrødstrup pr. Mariager.
A.M.N.G. havde fra sit 14. Aar forskellige Pladser ved Landbruget, besøgte Høng Landbrugsskole Vinteren 1918-1919, drev 1922-1924 en Ejendom paa 37 Tdr. Land i Hvidsten og overtog i 1925 sin nuhavende Gaard, der er paa 28 Tdr. Land. - A.M.N.G. har været Næstformand for Landboforeningen i Mariager i 1o Aar samt Kasserer i Menighedsraadet i 8 Aar; har desuden i en Aarrække været Medlem af Sogneraadet, de sidste 7 Aar som Sogneraadsformand.
K.M.A. lærte efter Skolegangen Husgerning og tjente bl.a. en Tid som Husbestyrerinde; besøgte Vallekilde Højskole Sommeren 192o.

A. Peder Arvad Greve, født d. 18. Januar 1923 i Hvidsten, Gassum, død d. 8. December 1938 i Skrødstrup, Hem.

B. Kristen Nielsen Greve, Landbrugsmedhjælper, født d. 21. Juli 1924 i Vinstrup, Dalbyover.
Bosat: Skrødstrup pr. Mariager.

C. Sigrid Arvad Greve, født d. 25. September 1925 i Skrødstrup, Hem, gift d. 11. September 1948 i Hem med Ejnar Hjorth Thorsen, Gaardejer, født d. 23. Juli 1922 i Tørring, Ø. Tørslev, Søn af Gaardejer Jens Sejersen Thorsen og Hustru Maren Andersen Hjorth.
Bosat: Tørring pr. Ø. Tørslev.
S.A.G. er uddannet ved Husgerning, besøgte Vivild Ungdomsskole som 15-aarig og tjente bl.a. 1 Aar i Svendborg.
E.H.T. lærte Landbruget og opholdt sig hovedsagelig hjemme indtil Giftermaalet; drev i 9 Aar en Ejendom paa 16 Tdr. Land i Gassum og overtog derefter Faderens Gaard i Tørring.
1. Karin Greve Thorsen, født d. 26. September 1949 i Gassum.
2. Marion Thorsen, født d. 23. Januar 1951 i Randers.
3. Bente Greve Thorsen, født d. 28. Maj 1955 i Aarhus.
4. Vibeke Greve Thorsen, født d. 25. Maj 1960 i Aarhus.

D. Rigmor Arvad Greve, EEG-Assistent, født d. 9. Marts 1927 i Skrødstrup, Hem, gift d. 27. Oktober 1952 i København med Kaj Palmberg, Plejer, født d. 30. November 1929 i Tingerup, Soderup, Søn af Arbejdsmand Jens Henry Emanuel Hansen og Hustru Astrid Emilie Hansen.
Bosat: Solbakkevej 36, Vordingborg.
R.A.G. arbejdede en Tid ved Husgerning, besøgte Vivild Ungdomsskole Sommeren 1943 og blev 1947-1951 sygeplejeuddannet ved Centralsygehuset i Randers; gennemgik supplerende Uddannelse i Psykiatri paa Sankt Hans Hospital, Roskilde, samt i Barselpleje paa en kommunal Fødeklinik, København, og havde 1953-1957 Ansættelse ved Statshospitalet i Vordingborg; blev Vinteren 1960 uddannet som EEG-Assistent paa Rigshospitalet, København, og virker nu som saadan ved Statshospitalet i Vordingborg.
K.P. arbejdede efter Skolegangen ved Landbruget og havde bl.a. Plads i Sverige; aftjente sin Værnepligt i Høveltelejren 1949-1950, var Sommeren 1952 Elev paa Diakonhøjskolen i Aarhus og virkede derefter som Plejerelev ved Statshospitalet i Vordingborg indtil 1953; har nu Ansættelse som Plejer samme Sted.
1. Jette Elisabeth Greve Palmberg, født d. 27. Januar 1953 i Skrødstrup.

Kirsten Arvad Greve, født d. 24. Juli 1928 i Skrødstrup, Hem, gift d. 7. November 1952 i Hem med Peter Skaarup Pedersen, Gaardejer, født d. 25. Maj 193o i Hald, Søn af Gaardejer Peter Kristian Pedersen og Hustru Marie Olivia Jørgensen.
Bosat: Hyllegaard pr. Hald St.
K.A.G. var Elev paa Vivild Ungdomsskole og havde forskellige Pladser som Husassistent indtil Giftermaalet.
P.S.P. lærte Landbruget, drev 1952-1955 en mindre Ejendom paa 4 Tdr. Land i Hald Krat, fik derpaa Faderens Gaard i Forpagtning og overtog 1961 denne. der er paa 2o Tdr. Land.
1. Niels Peter Pedersen, født d. 7. Juni 1954 i Hald.
2. Karen Marie Greve Pedersen, født d. 1. April 1956 i Hald.
3. Lissa Greve Pedersen, født d. 25. Maj 1957 i Hald.
4. Inge Greve Pedersen, født d. 28. Marts 1959 i Hald.

Peder Arvad Greve, Elektrikerlærling, født d. 29. Maj 1943 i Skrødstrup, Hem.



Niels Peter Nielsen Greve
(XIV)

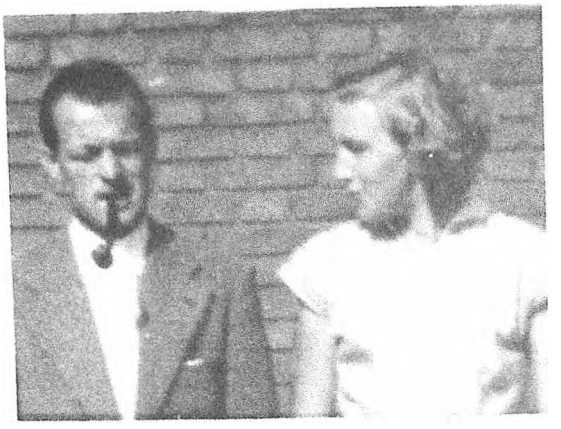

Rigmor Arvad Greve
Kaj Palmberg
(XV D)



Kirsten Arvad Greve
Peter Skaarup Pedersen
(XV E)