Danskernes Historie Online
Danske Slægtsforskeres Bibliotek

Dette værk er downloadet fra Danskernes Historie Online

Danskernes Historie Online er Danmarks største digitaliserings-projekt af litteratur inden for emner som personalhistorie, lokalhistorie og slægtsforskning. Biblioteket hører under den almennyttige forening Danske Slægtsforskere. Vi bevarer vores fælles kulturarv, digitaliserer den og stiller den til rådighed for alle interesserede.

Støt vores arbejde – Bliv sponsor

Som sponsor i biblioteket opnår du en række fordele. Læs mere om fordele og sponsorat her: https://slaegtsbibliotek.dk/sponsorat

Ophavsret

Biblioteket indeholder værker både med og uden ophavsret. For værker, som er omfattet af ophavsret, må PDF-filen kun benyttes til personligt brug.

Links

Slægtsforskernes Bibliotek: https://slaegtsbibliotek.dk
Danske Slægtsforskere: https://slaegt.dk

PRÆSTEHISTORISKE SAMLINGER

UDGIVET AF

SELSKABET FOR DANMARKS PRÆSTEHISTORIE

REDIGERET AF

AAGE DAHL

SOGNEPRÆST I EGEN

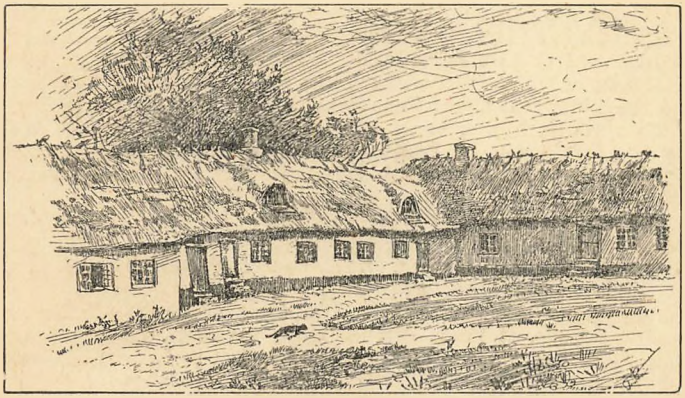

Udby Præstegaard ved Vordingborg.

9. HEFTE

I HOVEDKOMMISSION HOS O. LOHSE
KØBENHAVN 1933

Selskabet for Danmarks Præstehistorie.

Menighedsraadene har til Selskabets Arkiv overgivet Clichéerne til de Præstebilleder, der er optagne i Bogen: Den evangelisk lutherske Kirke i Horsens 1832—1932. I Tilfælde af Selskabets Opløsning skal de tilbageleveres Horsens Kirkers Bestyrelse. Pastor emer. G. A. Brasen i Fredensborg har skænket vort Selskab et Antal Fotografier af danske Præster, ligesom vi fra flere andre Sider har faaet overgivet forskellige Præstebilleder. Jeg bringer Selskabets Tak for den saaledes udviste Interesse og beder andre følge Eksemplet. Lejlighedsvis skal der blive offentliggjort Fortegnelse over vor Billedsamling.

Aage Dahl.

Boganmeldelser.

(Bøger til Anmeldelse sendes til Redaktøren.)

Albert Fabritius: Anders Andersen Borchs Descendenter. En Legatstamtavle. (Trykt hos J. H. Schultz, Kbh. 70 Sider.)

Et smukt, velordnet og omhyggeligt gennemført Arbejde, der tilfredsstiller ethvert rimeligt Krav til en Stamtavle. Saa vidt Anmelderen har været i Stand til at kontrollere Angivelserne, er ingen Fejl fundne. Bogen er forsynet med et godt Register, der i høj Grad forøger dens Værdi.

Efterkommere af følgende Præster er adkomstberettigede til Købmand Anders Borchs Familielegat: Sognepræst ved Frue Kirke i Roskilde Hans Peter Boye Hertz, Sognepræst i Esgrus i Angel Carl Friedrich Weiland. Sognepræst i Ringsted og Benløse Johannes Vilhelm Beck. Sognepræst ved St. Anna Kirken i Eisleben Johannes Noack. Desuden Efterkommere af Bibliothekar i Assens cand. theol. Jørgen Ove Holck.

A. D.

Dansk Biografisk Leksikon. I. Redigeret af Povl Engelstoft. J. H. Schultz Forlag, København. 626 Sider.

Nu er den nye Udgave af Brickas store biografiske Leksikon begyndt at udkomme, et Værk, der har været ventet med Længsel, og som maa modtages med de største Forventninger. Det er henved 30 Aar siden Brickas Livsværk afsluttedes, og i mere end Halvdelen af dette Tidsrum har Værket kun kunnet købes antikvarisk, saa det er ikke for tidligt, den nye Udgave fremkommer. Som et Tilløb til det udgav samme Redaktør for nogle Aar siden et Tre Binds illustreret Leksikon, hvis største Betydning dog laa i de udmærkede Litteraturhenvisninger, som ledsagede de ganske korte Biografier. Det første, man lægger Mærke til ved den nye Udgave, er de kortfattede Slægtsoversigter, udarbejdede af Genealogen Albert Fabritius, noget helt nyt for dette Leksikon, og en Forøgelse af dets Stof, som i høj Grad maa paaskønnes af Personalhistorikerne. Det havde dog været ønskeligt, om det havde været muligt at gøre disse Slægtstavler lidt udførligere, ligesom ogsaa Kildehenvisningerne er lidt for spredte og tilfældige.

For Enkeltbiografiernes Vedkommende er der gjort et stort Arbejde for at tilvejebringe nøjagtige og fyldige biografiske Data, et Arbejde, der er betydelig mere ensartet gennemført i denne Udgave, end Tilfældet var i første Udgave. Kildehenvisningerne er fyldigere end i den forrige Udgave, men ogsaa disse er stundom ret tilfældigt valgt. Blandt Bogens større instruktive Artikler nævnes Biografierne over Absalon, Jens Andersen Beldenak, Ansgar, Joh. Arason og A. C. Arrebo. Iøvrigt er føl-

HADERSLEV BYS PRÆSTEHISTORIE

HADERSLEV BYS PRÆSTEHISTORIE

BIDRAG TIL DEN SØNDERJYDSKE
GEJSTLIGHEDS HISTORIE
OG GENEALOGI
II

AF

AAGE DAHL
SOGNEPRÆST I EGEN

O. LOHSE — KØBENHAVN 1933

MISSIONSTRYKKERIET KØBENHAVN V.

FORORD

I det jeg afslutter denne anden Del af mine Bidrag til den sønderjydske Gejstligheds Historie og Genealogi, ønsker jeg at rette en Tak til „Selskabet for Danmarks Præstehistorie", der har muliggjort dette Arbejdes Udgivelse. Endvidere retter jeg en Tak til alle de mange Enkeltmænd og Privatpersoner paa begge Sider af Grænsen, der beredvilligt har bistaaet mig under Indsamlingen af Materialet, og blandt hvilke jeg skylder særlig Tak til Landsarkivar Gribsvad, Aabenraa, Redaktør, Mag. P. Engelstoft, Kbh., Degn ved den tyske Kirke i Stockholm Th. Faulwasser og Pastor Juhler i Aabenraa.

Ved Fremskaffelsen af Billedstoffet skylder jeg Tak for værdifuld Bistand af Præsterne Pedersen og Brøndberg i Haderslev, Dr. Th. O. Achelis og Adjunkt A. Kalsbøl i Haderslev, Musæet i Christiansfeld (Billedet af Erasmus Lautrup), Degn Th. Faulwasser, Stockholm (Billedet af Johs. Rotlöben) og Dagbladene „Jydske Tidende" og „Modersmaalet" i Haderslev.

Desværre indgik en Del Oplysninger saa sent, at de først kunde optages i Rettelserne; det drejer sig navnlig om Præsten Peter Hegelunds og hans Børns Data, der vist paa Grund af Præsteskifte i Frederiksstad først indgik ½ Aar efter, at Spørgsmaalene var stillede; jeg takker Pastor Fr. Hess for de Oplysninger, hans Svar bragte.

Under en Studierejse til Tyskland fandt jeg især i Universitetsbibliothekerne i Marburg og Heidelberg adskillige Tilføjelser til min „Sønderjyllands Bispehistorie". De er tilligemed Tilføjelser fra andre Sider, navnlig fra Dr. Arends Bog om Slesvig og Holstens Gejstlighed optaget som Rettelser og Tilføjelser i denne Bogs Side 92 flg.

Hele Sønderjyllands Præstehistorie udarbejdet paa samme Maade ligger nu i Hovedsagen færdig i Manuskript. Jeg takker de mange, der har bevidnet mig deres Interesse for mit Arbejde, og haaber som næste Bog at kunne forelægge Haderslev Herreds Præstehistorie.

Guderup Præstegaard paa Als, 6. April 1933.

Aage Dahl.

INDHOLD

	Side
Forord.	
1. Haderslev Provsti	1
A. Katholske Provster	1
B. Lutherske Provster	5
2. Sp. Haderslev Domkirke	7
A. Katholske Præster	8
B. Lutherske Præster	11
3. Archidiakon Haderslev	38
4. Diakon Haderslev	46
5. Sp. Tyske Menighed i Haderslev	55
6. II Præst danske Menighed i Haderslev og Præst Hospitalet	58
7. Præst Hospitalet Haderslev	59
8. I Slotspræst og Hofpræst Haderslev	66
9. II Hofprædikant Haderslev	77
10. Dansk Frimenighedspræst Haderslev	81
11. Tysk Frimenighedspræst Haderslev	86
Tilføjelser og Rettelser til Haderslev Bys Præstehistorie	89
Tilføjelser og Rettelser til Sønderjyllands Bispehistorie	92
Forkortelser.	99
Kildefortegnelse	100
Billedfortegnelse	106
Personregister	107

HADERSLEV BYS PRÆSTEHISTORIE

1. HADERSLEV PROVSTI

Provstiet omfatter Haderslev By og Herred, Sdr. Tyrstrup Herred, 1 Sogn af Frøs Herred og 7 Sogne af Gram Herred.

Det falder omtrent sammen med det gamle Barwith Syssel. Dog hørte hertil Seest, som 1566 blev afgivet til Andst Herred, Øster Løgum i Aabenraa Amt, som 1544 blev afgivet til Aabenraa Provsti, og Nr. Tyrstrup Herred, som 1864 blev ved Danmark, hvor det nu danner Provsti sammen med Brusk Herred. En Tid efter Reformationen til 1543 og ligeledes 1577—1581 stod Tørninglen under Provsten i Haderslev Provsti.

Fra 1528 var Provsterne Superintendenter og i hvert Fald til Tider Ordinatorer. Under dem stod Herredsprovsterne. Hvorlænge dette Forhold har vedvaret, har jeg ikke fundet, antagelig til ca. 1812, da Herredsprovstierne i Kongeriget nedlagdes og afløstes af Amtsprovstier. Siden den Tid har Provsten over Haderslev Provsti ført Tilsyn med det nuværende Haderslev Provsti, hvortil som nævnt indtil 1864 endnu Nr. Tyrstrup Herred hørte. Ved Grænseregu-leringen 1864 lagdes endvidere Dele af Skodborg Sogn under Vamdrup Sogn.[1])

A. KATHOLSKE PROVSTER.

Som Hovedkilder henvises til: Rhode: Haderslev Amts Beskrivelse. S. 144. Jensen: Stat. I S. 142. Lautrup: Chronik und Monographie der Stadt Hadersleben. Mørk Hansen & C. L. Nielsen: Kirkl. Stat. I S. 4. Harms: Das Domcapitel zu Schleswig S. 148—150.

1. ca. 1280. Jacob.

2. 1324. Hermann.

Nævnes endnu i 1332.

3. 13..—1339. Marquard Blok.

Nævnes af ældre Forfattere før 1318. 1339 Archidiakon Slesvig Domkapitel.

---

[1]) Jensen: Stat. I S. 138 flg. Trap: Danmark IX S. 4. Booth: Danmark II S. 670.

Haderslev Provsti.

4. 13.. Anselm.
1330 Provst Nordstrand. Kom derfra hertil.

5. 13.. Wentzel de Bogholdt.
1357 Kantor Slesvig Domkapitel.[1])

6. 25/9 1361. Niels Petersen Bruun.
Havde tidligere været Præst i Slesvig Stift.[2])

7. 13..—1400. Harder Lapstedt.
† 1400.[3])

8. 25/4 1400—142. Tymmo Bodt (Boet, Bolt).
Var her endnu 1423. Var 1433 Kantor Slesvig.[4])

9. 142.—1427. Tilemann Kerckhoff.
† 1427.[5])

10. 20/11 1427—1435. Theodericus Duvel.
Sad inde med et Domherreembede i Haderslev, et elemosinaria i Burg/Femern og blev vicarius perpetuus i Lübeck.
10/6 1435 fratræder han her. 3/11 s. A. fører han for Konciliet i Basel Proces mod **Jacob Lotze** af Odense Stift om Provstiet i Barwith Syssel. Hvorledes Dommen faldt, vides ikke. † 1435.[6])

11. ca. 1445. ..... Brun.
Var Magister.[7])

12. 144. Bernhardus Winecken. (Eg. Wyncke.)
Dekan Petri K. & Aleksandri K. Asschaffenburg, entl. før 20/3 1449.[8])

13. 20/3 1449—1466. Albert Krummendieck.
F. 1426. Søn af den holstenske Adelsmand Claus Borchardsen Krummedige. Besad et evigt Vikariat sine cura i Krempe og Assel. Havde Ventebrev paa et Præbende i Lübeck. 21/5 s. A. till. Domherre i Slesvig. 25/6 s. A. till. Domherre i Lübeck. 14/9 s. A. till. Sp. Crempe. 14.. Tysk Kansler for Hertugdømmerne. 1443 imm. Rostock. 22/2 1455 till. Archidiakon Ribe, hvormed var forbundet Provstiet for Nr. Rangstrup Herred. 23/10 1455 till. Skatmester Magdeburg. Var till. Kannik i Haderslev. Var till. Archidiakon i Dardes-

1) Kirkeh. Saml. 2 Rk. V S. 847.
2) Kirkeh. Saml. 2 Rk. V S. 847 flg.
3) Zeitschrift XXXVIII S. 334.
4) Zeitschrift XXXVIII S. 334.
5) Zeitschrift XXXVIII S. 334.
6) Zeitschrift XXXVIII S. 334. Verein f. Kirchengesch. 2 Rk. VI S. 330 flg.
7) Verein f. Kirchengesch. 2 Rk. VI S. 331.
8) Verein f. Kirchengesch. 2 Rk. VI S. 331.

heim, Halberstadt, hvilken Stilling han dog fratraadte 1458. $^{16}/_{12}$ s. A. bortbytter han Ribe Archidiakonat med Harsyssel Provsti i Ribe Stift. I fl. Aar i Rom i den pavelige Rota som Notar. Siden bliver han Domherre i Halberstadt og faar $^{24}/_{7}$ 1462, mens han er Gesandt i Rom for Chr. I Ventebrev paa et Præbende i Halberstadt og et Embede i Bardowiek. 1466 vælges han enstemmigt til Biskop i Lübeck, og Chr. I søger $^{24}/_{3}$ s. A. om Bekræftelse paa Valget hos Paven. Han benyttedes ofte som Gesandt af Kongen, saaledes da Ægteskabskontrakten afsluttedes mellem Tronfølgeren Hans og Christine af Sachsen. Han lod forfatte en lille Krønnike om Biskopperne i Lübeck og Oldenburg og smykkede Lübeck Domkirke med et pragtfuldt Kors over Koret. Efterlod Stiftet tynget af Gæld. † $^{27}/_{10}$ 1489. begr. Lübeck Domk.[1])

14. 1466. Johannes Zegenhorn.

Var scolaris slesvicencis, senere familiaris continuus commensalis hos Paven. $^{1}/_{4}$ 1465 Ventebrev paa 1 eller 2 Embeder i Lübeck eller i Slesvig. $^{2}/_{6}$ 1466 Ventebrev paa Barwith Syssel, men dør inden Udnævnelsen foreligger. † før $^{28}/_{7}$ 1466.[2])

15. 1466. Conrad Mulenbach.

Var Sp. Frauenmünster. Fik Ventebrev paa Provstiet $^{28}/_{7}$ 1466. Men udnævnt blev $^{9}/_{1}$ 1467 **Dionysius de Hesten,** „ex utroque parente de militari genera procreatus." Allerede $^{16}/_{1}$ s. A. faar C. M. dog atter Ventebrev paa Embedet.

Foruden disse to søger ogsaa **Henricus Gherwen,** Domherre i Lübeck og en stor Præbendejæger ligesom Krummendieck, at tilegne sig Provstiet. $^{7}/_{12}$ 1470 hedder det, at Provstiet er vacant ved Gherwens Afkald, men om dette betyder, at han har været i Besiddelse af det, eller kun, at han har opgivet sine Fordringer paa det, er uvist. Først 1476 opgav Mulenbach sine Fordringer paa Embedet.[3])

16. 1470. Otto Nicolai.

Denne Mand faar nu Ventebrev paa Embedet, efter at han har sat sig i Besiddelse af det; till. Sp. Lysabild.

17. 147. Tilluf Ulfsen.

Var her 1474. Till. Sp. Fjelstrup.

---

1) Danmarks Adels Aarb. 1900 S. 232. Thiset: Danske Adelsslægter V S. 216. VII S. 282. Jöcher: Gelehrtenlex. I Sp. 203 (angives der f. 1409). Bricka: Biograf. Leksk. IX S. 544 flg. Verein f. Kirchengesch. 2 Rk. VI S. 331 flg. Achelis: Haderslev i gl. Dage I S. 37 flg.

2) Verein f. Kirchengesch. 2 Rk. VI S. 332. Achelis: Haderslev i gl. Dage I S. 38.

3) Verein f. Kirchengesch. 2 Rk. VI S. 332. Achelis: Haderslev i gl. Dage I S. 38.

Haderslev Provsti.

16. 147.—148. Enevold Sovenbroder.

Var Provst 1/3 1475 og endnu 12/12 1480. Se Biskop Siesvig Nr. 37.

16/12 1476 faar **Ludolph Verecker,** Domherre og Kantor i Haderslev Ventebrev paa Provstiet. Om han kom i Besiddelse af det, vides ikke. Till. Sp. Taps-Vonsild-Ødis.

19. 148. Oluf Petersen.

Var her 1483. Kaldes dette Aar Vicepræpositus. Kaldes Præst og Kpl. Haderslev. Till. Sp. Hoptrup.

20. 1492—1494. Johannes Petersen Hostrup.

Denne Mand, der var Præbendejæger af første Skuffe, fører 1492 Proces om Provstiet med Eftm.

8—9/3 s. A. sikredes der Hostup Ventebrev paa Provstiet. En tredje Kandidat **Otto Nicolai = Niegelsen**[1]) træder tilbage, og 10/2 1493 udnævnes Hostrup til Embedet. Till. Sp. Vilstrup.

21. 1494—1502. Johannes Bossen.

Beskyldtes under Processen med Form. af denne for at have forfalsket Anerkendelsen ved Biskop Helrichs Hjælp. Var allerede 1477 Kannik i Slesvig. † 21/12 1502. (I Flg. Gravskrift).

6/3 1501 fik Dr. **Mathias de Canali** fra Ferrera Stift i Italien Ventebrev paa Provstiet. Antagelig er en falsk Efterretning om Form. Død naaet Rom.[2]).

22. 150. Cesaris Tue.

4/7 1507 er Provstiet ledigt efter „cujusdam Cesaris Tue aut alterius cujusvis" Afkald paa Stillingen.

Gison Uslar fra Maynz har „indebite" tilegnet sig det og fører Proces mod den af Paven udnævnte Eftm. 1502 Provst Withaa. 27/8 s. A. Vicar St. Cathr. Alter i Frue K. Rendsburg. 15.. till. Sp. Sterup. entl. 1514. 15 .. Vic. Slesvig Domk. † 1515.[3])

23. 1507. Michael Petersen Hostrup.

Broder til Nr. 20. Till. Sp. Vilstrup. 11/10 1514 træder Gison Uslar tilbage til Fordel for Johannes Wulff.[4])

24. 1517—1526. Johannes Wulff.

Stiller allerede 1514 Krav om Provstiet. Afsat 1526 ved Reformationen. Till. Sp. Vilstrup. En Tid lang har derpaa „Herredsfogederne regjeret og visiteret Kirkerne, mens ingen gav Agt paa Læren uden Kongen alene", indtil Eftermanden tiltraadte.[5])

1) Otto Nicolai er utvivlsomt den samme som Nr. 16, der saaledes ikke synes at have faaet Ventebrevet afløst af Udnævnelsen. Verein f. Kirchengesch. 2 Rk. VI S. 333.
2) Verein f. Kirchengesch. 2 Rk. VI S. 333 flg.
3) Verein f. Kirchengesch. 2 Rk. VI S. 334, 467, 468.
4) Verein f. Kirchengesch. 2 Rk. VI S. 334.
5) Kirkeh. Saml. 2 Rk. II S. 268 flg.

B. LUTHERSKE PROVSTER.

Haderslev Provsti.

25. 1526—1533. Eberhard Weidensee.
Fra 1528 Superintendent. Till. Sp. Haderslev Domk. 1533 Superintendent Goslar. Se Sp. Haderslev Domk. Nr. 1.

26. 1533—1537. Johannes Wendt (Wandal, Hans Slavus).
Till. I. Slotspræst Haderslev. 1537 Biskop Ribe. Se I. Slotspræst Haderslev Nr. 3.

27. 1537—1553. Antonius Keyser.
† 29/6 1553. Till. Sp. Haderslev Domk. Se der Nr. 2.

28. 1553—1560. Johannes Vorstius.
1560 Sp. Itzehoe og Provst Holsten. Se Sp. Haderslev Domk. Nr. 3.

29. 1560—1569. Jørgen Boye. (Georgius Boëthius Agricola.)
Fra 1553 till. Provst Nordstrand. † 1569. Se I. Slotspræst Haderslev Nr. 6.

Derefter blev ingen ansat i to Aar. Mulig fungerede i disse Aar 1569 Mag. **Dionysius Marquardus** som Provst, hvis Lautrup, der meddeler dette,[1]) ikke har misforstaaet, at der under Vacancen indlededes Forhandlinger med denne Mand om at overtage Embedet, hvad han imidlertid afslog. Han var f. Schiefelbein, Pommern 15.., imm. Rostock /5 1566. Mag. sm. St. 3/5 1567. 15.. Sp. Weitenhagen, Greifswald. 1560 Sp. Treptow, Tollense. 1566 Archidiakon St. Jacobs K. Rostock. † før 13/10 1572.[2])

30. 1571—1587. Henrik Dinggreve.
1587 Superintendent Wismar. Till. I. Slotspræst Haderslev, se der Nr. 7.

31. 1587—1607. Jørgen (Georgius) Schrøder.
† 11/6 1607. Till. Sp. Haderslev Domk. Se der Nr. 5.

32. 1607—1635. Johannes Jørgensen Schrøder.
Inds. 6/5 1609 som Generalprovst. Afs. 1635. Till. I. Slotspr. Haderslev. Se der Nr. 9.

33. 1635—1639. Henrik Mikkelsen (Michaëlius) Tisdorph.
Entl. 1639. Till. I. Slotspr. Haderslev. Se der Nr. 10.

34. 1639—1645, Johannes Reinboth.
1645 Hofpræst og Superintendent Gottorp. Till. I Slotspr. Haderslev. Se Biskop Slesvig Nr. 53.

---

[1]) Lautrup: Hadersleben S. 30.
[2]) A. Hofmeister: Matr. Univ. Rostock II S. 159, 163. G. Willgeroth: Die Mecklenburg-Schwerinschen Pfarren S. 1407.

Haderslev Provsti.

35. $^{28}/_{11}$ **1645—1649. Johannes Rotløben.**
† $^{22}/_{3}$ 1649. Till. I. Slotspr. Haderslev. Se der Nr. 11

36. 1649—1673. Bonaventura von Rehefeld.
1668 till. kgl. Generalsuperintendent i Slesvig. † $^{7}/_{7}$ 1673. Se Biskop Slesvig Nr. 58.

37. 1673—1688. Christopher Krahe.
† 1688. Till. I. Slotspr. Haderslev. Se der Nr. 14.

38. 1688—1714. Michael Stichelius.
Entl. 1714. Till. Sp. Haderslev Domk. Se der Nr. 9.

39. 1714—1736. Ahrend Fischer.
† $^{6}/_{8}$ 1736. Till. Sp. Haderslev Domk. Se der Nr. 10.

40. $^{12}/_{10}$ **1736—1750. Johannes Tychsen.**
† $^{3}/_{9}$ 1750. Till. Sp. Haderslev Domk. Se der Nr. 11.

41. $^{10}/_{10}$ **1750—1759. Peter Petersen Wøldike.**
† $^{14}/_{5}$ 1759. Till. Sp. Haderslev Domk. Se der Nr. 12.

42. $^{28}/_{9}$ **1759—1763. Johannes Lorenzen.**
† $^{17}/_{2}$ 1763. Till. Sp. Haderslev Domk. Se der Nr. 13.

43. $^{8}/_{7}$ **1762—1797. Joachim Cretschmer.**
Entl. 1797. Till. Sp. Haderslev Domk. Se der Nr. 14.

44. $^{24}/_{2}$ **1798—1839. Adolph Hinrich Strodtmann.**
$^{7}/_{10}$ 1796 Adjungeret Provst. † $^{10}/_{10}$ 1839. Till. Sp. Haderslev Domk. Se der Nr. 15.

45. $^{14}/_{4}$ **1840—1848. Christian Ludwig Janssen.**
Susp. 1848. Till. Sp. Gl. Haderslev.

46. $^{8}/_{6}$ **1848—1849. cst. Hans Wilhelm Hertel.**
Fik ikke fast Udnævnelse. Cst. hævet 1849. Till. Sp. Moltrup-Bjerning.

47. $^{30}/_{7}$ **1848—1850. Hans Peter Prahl.**
Indsat af Oprørerne som interrimistisk Provst. Afs. $^{10}/_{1}$ 1850. Till. Sp. Øsby. Se Provst Nr. 50.

48. $^{10}/_{1}$ **1850—1854. cst. Ulrich Sechmann Boesen.**
Trods de oprørske Præsters Protest modtog han Constitutionen i Provstiet. $^{11}/_{4}$ 1854 Biskop Flensborg. Se Biskop Slesvig Nr. 74.

49. $^{20}/_{5}$ **1854 cst.—1864. Hans Peter Kofoed-Hansen.**
$^{11}/_{10}$ 1856 fast ansat. $^{13}/_{5}$ 1864 afs. af Prøjserne, entl. $^{28}/_{10}$ s. A. Till. Sp. Gl. Haderslev.

50. $^{2}/_{7}$ **1864—1869. Hans Peter Prahl.**
Se Nr. 47. † $^{12}/_{12}$ 1869. Till. Sp. Gl. Haderslev.

51. $^{27}/_{12}$ **1869 cst.—1890. Carl Edvard Müller.**
$^{4}/_{11}$ 1870 fast ansat. Entl. $^{13}/_{3}$ 1890. Till. Sp. Haderslev Domk. Se der Nr. 21.

52. $^{26}/_{5}$ **1890—1912. Peter Friedrich Petersen.**
$^{31}/_{8}$ 1912 Generalsuperintendent Holsten. Till. Sp. Haderslev Domk. Se Biskop Slesvig Nr. 78.

53. $^{17}/_{3}$ **1913—1920. Christian Jensen Petersen.**
Entl. $^{3}/_{5}$ 1920. Till. Sp. Haderslev Domk. Se Sp. Tyske Menighed Haderslev Nr. 1.

54. $^{3}/_{5}$ **1920—1923. cst. Jørgen Nissen.**
† $^{4}/_{1}$ 1923. Till. Sp. Gl. Haderslev.

.. 1923 fast ansat. $^{24}/_{4}$ 1923 till. Stiftsprovst Haderslev Stift. Till. Sp. Gl. Haderslev.

55. $^{5}/_{1}$ **1923. cst. Christen Christensen Hjortkjær.**
$^{1}/_{4}$ 1923 fast ansat. $^{24}/_{4}$ 1923 till. Stiftsprovst Haderslev Stift. Till. Sp. Gl. Haderslev.

2. SP. HADERSLEV DOMKIRKE

Kirken, Maria eller vor Frue Kirke, er oprindelig opført maaske 934 eller 948. 1096 bliver den Collegiatkirke. Ca. 1247 ødelagdes

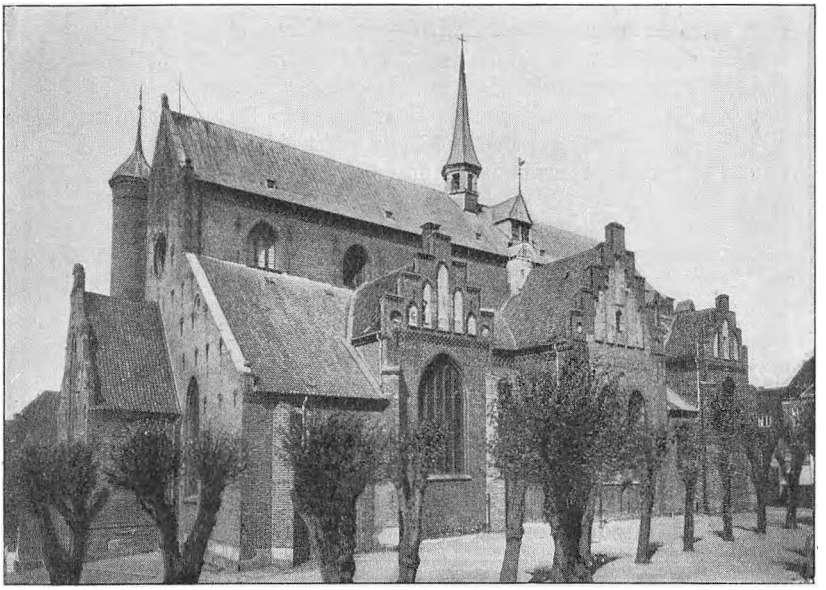

Haderslev Domkirke.

Haderslev Domkirke I.

Kirken, som da var af Granit, og i 13. Aarhundrede paabegyndtes Opførelsen af en ny, der ombyggedes og udvidedes i det 15. Aarhundrede. Under Kejserkrigen afbrændtes $^{18}/_{9}$ 1627 Haderslev By, hvorved ogsaa Domkirken blev saa ødelagt, at den i flere Aar var ubrugbar til Gudstjeneste. Først $^{5}/_{6}$ 1631 paabegyndtes Arbejdet med Restaureringen, men skred paa Grund af Pengemangel kun langsomt fremad. Endelig i Aaret 1650 afsluttedes Arbejdet. Siden er Kirken paany blevet restaureret 1845 og 1883.

Til Kirken hørte i Middelalderen et stort Antal Kapeller. Vicarierne ved disse var som Præbender tillagt forskellige gejstlige Herrer, hvoraf vi kender Navnene paa en Del, som anføres nedenfor. Fra 1688—1839 og atter 1869—1920 var Provstiet forbundet med dette Embede. Præsteboligen er opført 1902.

De ældste Kirkebøger brændte hos Klokkeren under den store Brand $^{18}/_{7}$ 1759, hvorved store Dele af Byen lagdes i Aske.[1])

A. KATHOLSKE PRÆSTER.

Fælleskilde: Verein f. Kirchengesch. 2 Rk. VI S. 347 flg.

Sikre Præstenavne fra den katholske Tid kendes ikke for Haderslevs Vedkommende. De i det følgende nævnte Prælater er Præbendeindehaverne af Vicarierne ved Kirkens Kapeller; men hvormange af dem, der nogen Sinde virkelig har forrettet en Tjeneste i Kirken, turde blive højst tvivlsomt.

I. *Vic. sine cura S. Anne, Lægpatronat.*

1. Silvester Sigm. (Siem). Till. Præst i Vonsbæk.

2. Giso de Usler. Gør Krav paa Embedet, men frafalder det mod en Pension paa 12 Gylden. Se Provst Haderslev Nr. 22.

3. $^{23}/_{4}$ 1514. Clemens Severini. Faar nævnte Dato Ventebrev.

4. $^{19}/_{1}$ 1516. Mathias Schele (Scholen). Fra Hamburg. Faar Ventebrev. Indehaver af Embedet endnu $^{22}/_{6}$ 1521.

II. *Vic. b. Marie et S. Andree.*

1. Laurentius Nicolai. $^{11}/_{1}$ 1479, da han grundede dette Alter og Vicariet derved, Præst i Ribe. $^{17}/_{4}$ 1480 var han selv Indehaver af Vicariet.

III. *Vic. Marie Magdalene (ad capellum Staken !Stuben!).*

1. Georg Wakemester. † 1495.

2. $^{4}/_{3}$ 1495—1514. Mathias Nicolai alias Sunnibo.

3. $^{19}/_{10}$ 1514. Hinricus Brandis og **Johannes Wulff** faar begge Ventebrev. Den sidste faar sit fornyet $^{30}/_{12}$ s. A. En Proces begynder om Embedet. Brandis (se VII Nr. 2), der er fra Bremen, træder tilbage til Fordel for **Paul Hinsemann,** som $^{13}/_{7}$ faar Ventebrev.

1) Jensen: Stat. I S. 143 flg. Trap: Danmark IX S. 60 flg. Achelis: Haderslev i gl. Dage I S. 25 flg. II S. 2 flg. 20 flg. 327.

Haderslev Domkirke

Denne trækker sig tilbage til Fordel for Wulff mod en Pension af 4 rhinske Gylden $^{24}/_{3}$ ($^{3}/_{4}$) 1525. Wulff var till. Sp. Vilstrup og Provst Barwith Syssel (Nr. 24).

IV. *Vis. perp. S. Margarete in capella Staken.*

1. Albert Wulhose. Træder tilbage 1519.

2. Sixtus Wolteri. Fra Bremen. Faar Ventebrev $^{2}/_{12}$ 1519.

V. *Vic. i det Gamle Maria Kapel.*

1. Detlev Wulff. † ca. 1494.

2. Hinricus Hermanni og **Magnus Olavi** søger at sætte sig i Besiddelse af Embedet. Mod dem processer **Michael Petersen Hostrup** $^{3}/_{12}$ 1494 og $^{4}/_{3}$ 1495. Han var tillige Provst i Barwith Syssel (Nr. 23) og Sp. Vilstrup.

VI. *Vic. S. Laurentii.*

1. Nicolaus Senewerber. † ca. 1516.

2. Henricus Klet (Kloet). $^{13}/_{11}$ 1516 Ventebrev. Till. Sp. Tyrstrup.

3. Martinus Erici. † 1521.

4. Olavus Bangk. Odense. Ventebrev $^{6}/_{5}$ 1521.

VII. *Vic. S. Mauritii.*

1. Michael Petersen Hostrup. † 1521. Till. Sp. Vilstrup.

2. Hinricus Brandis. Fra Bremen. Ventebrev $^{29}/_{6}$ 1521. Till. Sp. Fjelstrup og Sønderborg.

VIII. *Vic. 10000 Jomfruer.*

1. Johannes Ebbesen. † 14 . .

2. Magnus Olavi. Har „indebite" tilegnet sig Præbendet. 1486 Ventebrev som Domherre Haderslev. † 1494.[1])

3. Menso Depholdt. Fra Osnabrück. Faar $^{22}/_{12}$ 1494 Ventebrev.

IX. *Vic. perp. sine cura S. Petri et Pauli ac Andree et Jacobi.* Nygrundet af Michael Petri. (Sagtens M. P. Hostrup).

1. $^{8}/_{4}$ **1524. Laurentius Boye.** Kaldets Patron. Fra Flensborg imm. Rostock $^{7}/_{10}$ 1508. Tillige Indehaver af et andet beneficium.[2])

X. *Vic. S. Spiritus et b. Marie.*

1. Jacob Schroder. Trækker sig 1515 tilbage. Fik 1505 Ventebrev som Domherre i Slesvig. Var 1508 og 1535 Thessaurius i Slesvigs Domkapitel.[3])

2. Johannes Homborg. (Humberch, Hamborch). Ventebrev $^{21}/_{6}$ 1515. Domherre i Haderslev. Till. Sp. Tyrstrup.

---

1) Verein f. Kirchengesch. 2 Rk. VI S. 487, 492.

2) A. Hofmeister: Die Matr. der Univ. Rostock. II S. 35.

3) Verein f. Kirchengesch. 2 Rk. VI S. 477. Harms: Das Domcapitel zu Schleswig S. 139, 147.

Haderslev Domkirke I.

XI. *Vic. perp. S. Ursule.*

1. Nicolaus Tolner. Mister Embedet 1517, fordi han har giftet sig.

2. Thomas Nicolai. Fra Slesvig. Ventebrev $^{7}/_{4}$ 1517. Till. Præst i Vilstrup og Fjelstrup.

XII. *Vic. perp. sine cura S. Trinitatis.*

1. Laurentius Ferius. † ca. 1502.

2. $^{27}/_{7}$ 1502. Nicolaus Zoest. (Fost, Soest). ca. 1450 Vikar Slesvig Domk. $^{8}/_{3}$ 1506 Domherre Haderslev. $^{18}/_{3}$ 1506 Vic. b. Marie sine cura, Rendsburg. Trak sig tilbage fra Embedet i Haderslev. † Rom før $^{1}/_{9}$ 1507.[1])

3. Johannes Colczen. (Holtsen). Fra Odense. Fik $^{20}/_{4}$ 1506 Ventebrev paa Embedet her.

4. Carstinus Gudmahe. Fra Reims. Fik Ventebrev $^{11}/_{5}$ 1506.

5. Andreas Langemake. (Navnet forvansket til **Lungematrem**). $^{16}/_{11}$ 1491 Ventebrev som Domherre Haderslev. † ca. 1518.[2])

6. Paul Hinsemann. $^{10}/_{3}$ 1518 Ventebrev paa Embedet her. Processer $^{20}/_{11}$ med en unævnt. Till. Sp. Hygum.

XIII. *Vic. perp.*

1. Benedictus Sestede. Var $^{26}/_{1}$ 1507 Domherre Slesvig. 15.. Vic. Flensborg. 15.. Vic. Eutin. 15.. Vic. Trawemünde. † ca. 1516.[3])

2. Carolus Miltiz. Fra Meissen. $^{8}/_{6}$ 1516 Vic. Eutin. $^{8}/_{7}$ 1516 Vic. Flensborg og Travemünde. s. D. Domherre Slesvig, men trak sig tilbage før Indsættelsen. Fik Ventebrev paa Embedet her, men trak sig tilbage til Fordel for ovennævnte (XII Nr. 6) **Paul Hinsemann** $^{16}/_{9}$ 1518. Denne fører $^{13}/_{4}$ 1519 Proces om Embedet.[4])

XIV. *Vic. perp.*

1. Johannes Johannis. Nævnes $^{1}/_{6}$ 1519. Till. Sp. Fol.

XV. *Vic. perp.*

1. Christophorus Nicolai. Nævnes $^{27}/_{4}$ 1514. Till. Sp. Hoptrup.

XVI. *Vic. perp.*

1. Henricus Kragh. † 1492.

2. $^{28}/_{10}$ 1492. Henricus Hermanni. $^{9}/_{8}$ 1455. Till. Domherre i Haderslev. † ca. 1502.[5])

XVII. *Vic. perp. sine cura.*

1. Henricus Klet. (Klot, Kolt). † 1519. Till. Sp. Tyrstrup.

2. Johannes Brandes. Ventebrev $^{16}/_{9}$ 1519. Till. Sp. Tyrstrup-Hjerndrup.

---

1) Verein f. Kirchengesch. 2 Rk. VI S. 468, 490, 491.
2) Verein f. Kirchengesch. 2 Rk. VI S. 490.
3) Verein f. Kirchengesch. 2. Rk. VI S. 343, 345, 474, 476, 484. Harms: Das Domcapitel zu Schleswig S. 139.
4) Verein f. Kirchengesch. 2 Rk. VI S. 343, 345, 474, 479, 481.
5) Verein f. Kirchengesch. 2 Rk. VI S. 489, 491.

Haderslev Domkirke I.

XVIII. *Vic. St. Georgs Kapellet extra muros.*

1. Gregorius Johannis. † 1494. Till. Sp. Vonsbæk.

2. Michael Petri Hostrup. Ventebrev 3/12 1494. Till. Provst Barwith Syssel (Nr. 23) og Sp. Vilstrup. Var 4/3 1495 i Proces med **Mathias Nicolai Sunnibo.** (Se III Nr. 2.)

B. LUTHERSKE PRÆSTER.

Fælleskilder for alle sønderjydske Præster: Jensen: Stat. I—IV. Mørk Hansen & C. L. Nielsen: Kirkl. Stat. I—III. Michler: Stat. I—II. For Præster i Kongeriget: Wiberg: Præsteh. I—III. Supplm. Elvius: Præsteh. I—II. Grohshennig & Hauch-Fausbøll: Præsteh. I—II. Haderslev Domsogns Kirkebøger: Fødte fra 1737. Viede fra 1763. Trolovede og Døde fra 1759. Personregisteret 1890—1924.

1. 1526—1533. Eberhard Henricsen Weidensee.

F. Hildesheim 12/3 1486. Søn af Slotshøvedsmand Henric von Weidensee. 1504 imm. Leipzig. 1507 Lic. decret. 1508 stud. jur. Leipzig. 1511 Baccalaureus decret. 1514 Dr. theol. Leipzig. 26/8 1513 Sp. Martins K. Halberstadt & Domprovst. 1523 begyndte han at prædike luthersk, men blev afs. og /7 s. A. idømt evigt Fængsel. Undsluppet fra Fængslet valgtes han 1524 til Sp. St. Jacobs K. (Ulriks K.) Magdeburg paa Luthers Anbefaling, inds. 25/7 s. A. 1526 nedlagde han Embedet paa Grund af papitiske Uroligheder. S. A. modtog han Hertug Christierns (Chr. III) Kaldelse til at komme til Haderslev som Sp., I. Slotspr. og Provst hvilken sidste Stilling han 1528 ombyttede med Superintendentstillingen i Haderslev Amt, efter at han selv havde givet Stødet til Oprettelsen af Herredsprovstier i Amtet. Samtidig fungerede han selv som Provst i Haderslev By. Till. Lærer ved Præsteskolen sm. St. ligesom de katholske Præster, der vilde anerkende den nye Tingenes Tilstand, maatte møde til Eksamen hos ham 1528, før de paany som lutherske Præster indsattes i deres Embeder. Han er en af Reformationens ædleste og nidkæreste Skikkelser i Nordslesvig. 1533 Superintendent Goslar, hvorefter han 16/3 s. A. holdt Afskedsprædiken her. † Goslar 13/4 1547 af Stensmerter.

~ Magdeburg 2/10 1524 *Clara Bartholomæusdatter Müller.* F. Magdeburg. Datter af Kæmner i Magdeburg Bartholomæus Müller.[1])

[1]) Moller: Cimbr. litt. II S. 964 flg. J. M. Heinecius: Antiquitatum Goslariensium. S. 465 flg., 496 flg. Jensen & Michelsen: Schlesw.-holst. Kirchengesch. III S. 28. Slesv. Kirkekal. I S. 140 flg. F. Wedel: Den sønderj. Kirkes Hist. S. 195. Helweg: Den danske Kirkes Hist. f. Reform. II S. 679. Zwergius: Den sjæll. Kleresie S. 440 flg. Worm: Leksk. II S. 556 flg. Rhode: Haderslev Amt S. 144 flg. Lautrup: Hadersleben S. 31. Bricka: Biograf. Leksk. XVIII S. 362 flg. Kirkeleks. f. Nord. IV S. 793. Allgem. deutsche Biograph. XLI S. 448 flg. Th. Achelis: Haderslev i gl. Dage I S. 65 flg., 77 flg.

Haderslev Domkirke I.

2. $^{24}/_{9}$ 1533—1553. Antonius Keyser.

Tysker indkaldt af Hertug Christiern. Havde en Tid prædiket Evangeliet i Aabenraa. 15.. Magister. 1537 Provst Haderslev og till. I. Slotspr. sm. St., s. A. till. Superintendent Haderslev, Aabenraa, Tønder og Tørninglen. 1542 ved Tilemann v. Hussens Udnævnelse til Biskop entl. Superintendent. Som Tilsynsmand beholdt han da kun Haderslev Bys Provsti tilbage. Trods sin Ukyndighed i det danske Sprog fik han dog Ord for at være en „vældig Prædikant". † Haderslev $^{25}/_{6}$ 1553.

~ 1) ..... M. 1 S. 1 Dtr.

2) 15.. ..... *Hansdatter Albertsen.* Mindst 1 S. Datter af Biskop Sjæll. Stift. Mag. Johan Albertsen og Karen Andersdatter Ljung.[1])

II. Hustru g. 2) Peder Johansen Brand, Sp. Frue K. Flensborg, till. Provst Sønderborg.

Børn: 1) *Theoderic Antonisen Keyser.* F. 15..[2])

2) *Mette Antonisdatter Keyser* ??? ~ Johannes Petersen Bock, Rektor & II. Hofpr. Haderslev, se der Nr. 4.

3) ..... *Keyser.* (Søn). Navnet ukendt.[3])

Hustrus Brødre: 1) Andreas Hansen. F. 15.. imm. Kbh. 15.. Der blev intet af ham.[4])

2) Albert Hansen. F. Kbh. 15... 1576 Rektor Helsingør. 1580 Magister. 1582 Sp. Nikolai K. Kbh. 1584 till. Hofpræst Frederiksborg. 1586 till. Dansk Hofpr. Kbh. Som saadan holdt han i Antvorskov Slotskirke Ligtalen over Kong Frederik II. $^{30}/_{10}$ 1590 Kannik Roskilde. $^{7}/_{3}$ 1591 Biskop Aarhus. † Aarhus $^{21}/_{2}$ 1593. Begr. Aarhus Domkirke. ~ Helsingør 1578 Kirstine Rasmusdatter. Datter af Rasmus Hansen i Slagelse.[5])

---

1) Moller: Cimbr. litt. I S. 294. Meddel. fra Rigsarkivet. Lautrup: Hadersleben S. 32, hvor han angives 1537—1543 at have været Provst i Tørninglen og 1543—1549 at have været Provst i Aabenraa og Tønder. Pontoppidan: Marmora. Danica I S. 61. Kancelliets Brevbøger 1566—70 S. 481. Kirkehist. Saml. 2 Rk. IV S. 509 flg. 3 Rk. I S. 57 flg. Wedel: Sønderjyll. Kirkehist. S. 196. Jensen & Michelsen: Schlesw.-holst. Kirchengesch. III S. 42 flg. Slesv. Kirkekal. I S. 161. Rhode: Haderslev Amt S. 147 flg. Bricka: Biograf. Leksk. IX S. 134 flg. Kirkeleksk. f. Nord II S. 766 flg. Achelis: Haderslev i gl. Dage I S. 82.

2) Verein f. Kirchengesch. 3 Rk. I S. 61. Danske Cancelliregistr. 1535—50 S. 1/2.

3) L. Lassium: Epistola S. 165.

4) Zwergius: Den sjæll. Kleresie S. 87. Haas: Evang. Biskopper i Sjæll. S. 16.

5) Kirkehist. Saml. 3 Rk. II S. 303 flg. IV S. 323 flg. Zwergius: Den sjæll. Kleresie S. 86 flg. 510. Haas: Evang. Biskopper i Sjæll. S. 15. Molbech: Hist. Aarb. III S. 178. Pontoppidan: Annal. III S. 167 flg. Worm: Leksk. I S. 503. Nyerup & Kraft: Litt. leks. I S. 221. Hundrup: Lærerstanden i Helsingør S. 5. Bricka: Biograf. Leksk. VI S. 577. Kirkeleksk. f. Nord. II S. 344. Personalh. Tidsskr. 1 Rk. III S. 125. Hostrup-Schultz: Helsingørs Embeds- & Bestillingsmænd S. 215 flg.

Haderslev Domkirke I.



Haderslev Domkirke indvendig.

3. 1554—1560. Johannes Vorstius.

F. Antwerpen 1529. Søn af Martin Vorstius. 15.. Magister. Fordrevet fra Fædrenebyen, fordi han antog Lutherdommen. 1551 Sp. Norden, Østfriesland. 155. afs. for Modstand mod Kalvinismen. 1554 till. I. Slotspr. Haderslev & Provst Haderslev og Tønder. Tiltr. mell. Juni og Okt. 1555. $^{20}/_{7}$ 1560 Sp. Itzehoe og Generalprovst Holsten. Forlod Haderslev $^{22}/_{9}$ 1560. 1566 var han med Orlov i Antwerpen for der at indføre den evangeliske Lære. 1587 entl. Generalprovst og udn. til Provst Münsterdorff. Hans Valgsprog var: Sum parvus, parvusque fui, parvusque manebo, inque meis oculis nil, nisi parvus, ero. † Antwerpen $^{13}/_{4}$ 1599.

~ 15.. 1) *Catharina*.... 2) *Margrethe*.... Mindst 2 S. i Dtr.[1])

[1]) Moller: Cimbr. litt. I S. 953 flg. Jensen: Saml. III S. 87. Archiv f. Staats & Kirchengesch. III S. 298. IV S. 199 flg. Kirkehist. Saml. 3 Rk. I S. 689 flg.

Haderslev Domkirke I.

Børn: 1) *Johannes Johansen Vorstius.* F. Itzehoe 15... Imm. Rostock 1577. 1594 (1593) Sp. Borsfleth. † (Forfl.??) 1607. ~ 15.. Margrethe ....., mindst 2 S.[1])

2) *Martin Johansen Vorstius.* F. Itzehoe 15... Imm. Rostock 1596, imm. Wittenberg 1598. 1606 Diakon Meldorf. 1614 Sp. Büsum. 1618 Sp. Weslingburen. 1619 Provst Nr. Ditmarsken. † 3/6 1628. ~ 1) ..... Mindst 1. S. 2) .... Fl. B. Mindst 1 Dtr.[2])

3) *Katharina Johansdatter Vorstius.* F. 15... Mindst 1 S. 1 Dtr. ~ 1588 Nikolaus Tollius. F. Itzehoe 15... Imm. Rostock 1582. 15.. Magister. 1587 Sp. Süderau. entl. 1626. † 1628.[3])

4. 1560—1572. Johannes Hecht.

F. Güstrow, Mecklenburg 15... Imm. Rostock 7/6 1554. Imm. Wittenberg 1559. 155. Sp. Wüstrow, Mecklenburg. Valgtes til Sp. her af Magistraten og Borgerne i Byen, men havde mange Vanskeligheder med Archidiakonen Hans Oldendorph. Inds. 4/10 1560. † 1572.[4])

5. 1573—1607. Jørgen (Georgius) Schrøder.

F. Flensborg 15... Søn af prakt. Læge, Dr. med. Sebastian Schrøder og .... Nielsdatter. Imm. Rostock /10 1566. Udnævnt af Hertug Hans til Embedet her; till. Provst Nordstrand —1581. I en Kirkebog skrives han Magister. 1587 till. I. Slotspr. Haderslev og Provst Haderslev Provsti. † Haderslev 12/6 1607, begr. 15/6 s. A.

~ Flensborg 7/2 1574 ..... *Pepers.* F. Flensb. 15... † Haderslev 2/8 1581. Mindst 1 S. 1 Dtr.[5])

Børn: 1) *Johannes Jørgensen Schrøder.* F. Haderslev 15.., I. Slotspræst Haderslev, se der Nr. 9.

Verein f. Kirchengesch. 2 Rk. VII S. 499. Rhode: Haderslev Amt S. 149 flg. Lautrup: Hadersleben S. 32. Carstens: Tondern S. 151. Zeitschrift XIX S. 37 flg. Bricka: Biograf. Leksk. XIX S. 219. Geus: Beytr. zur Kirchengesch. S. 186. Scholtz: Heiligenhafen S. 212 flg.

[1]) Jensen: Saml. III S. 109. Meddel. fra Dr. Arends, Overby. Archiv f. Staats & Kirchengesch. III S. 228. Rhode: Haderslev Amt S. 149. Lautrup: Hadersleben S. 32.

[2]) Jensen: Saml. III S. 219. Archiv f. Staats & Kirchengesch. IV S. 200 flg. Fehse: Norddítm. Predigergesch. S. 36 flg. Rhode: Haderslev Amt S. 149. Lautrup: Hadersleben S. 32.

[3]) Jensen: Saml. III S. 112. Archiv f. Staats & Kirchengesch. V S. 353. Rhode: Haderslev Amt S. 149.

[4]) A. Hofmeister: Die Matrikel der Univ. Rostock. II S. 128. Meddel. fra Dr. Arends, Overby. Kirkehist. Saml. 3 Rk. I S. 692 flg. Rhode: Haderslev Amt S. 208 flg. Lautrup: Hadersleben S. 40. Th. Achelis: Haderslev i gl. Dage I S. 84. Willgeroth: Die Mecklenburg-Schwerin. Pfarren. I S. 199.

[5]) Aastrup Kbg. Jensen: Saml. II S. 26, 270. Meddel. fra Dr. Achelis, Haderslev, og Dr. Arends, Overby. Reinhusen: Annales Flensb. S. 4, 13, 19. A. Hofmeister: Matr. Univ. Rostock II S. 160. Heimreich: Nordfrees. Chronik S. 317. Verein f. Kirchengesch. 2 Rk. VII S. 455. Zeitschrift XIX S. 38 flg. (Zeitschrift angiver Dødsdagen til 11/6, andre siger 11/7).

Haderslev Domkirke I.

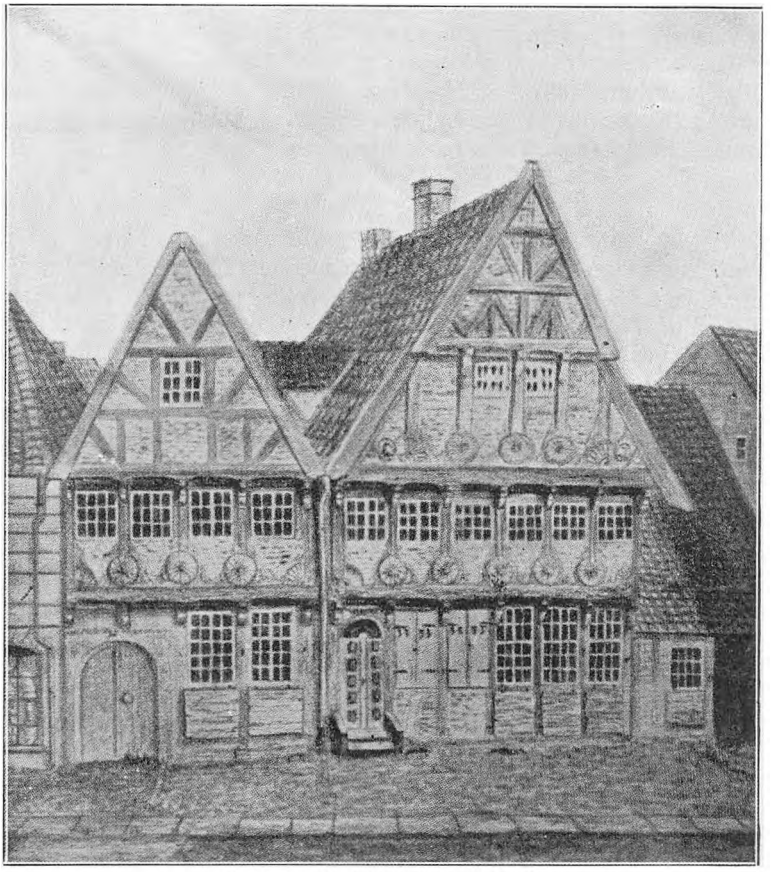

Den gamle Provstegaard paa Naffet.

2) *Anna Jørgensdatter Schrøder.* F. Haderslev 15... ~ $^{10}/_{10}$ 1596 Jürgen Rickertsen. F. Flensborg 15... Søn af Kbm. Flensb. Rickert Karstensen og Geseke .... Kbm. Flensborg.[1])

Broder: 1) Sebastian Schrøder. F. Flensborg (Uelzen) 1541. Imm. Wittenberg $^{26}/_{3}$ 1561. Magister 15... 1570 Rektor Flensborg. 1571 Sp. Nikolai K. Flensborg. $^{20}/_{5}$ 1585 Provst Flensborg Provsti. † Flensborg $^{14}/_{7}$ 1593. ~ $^{29}/_{8}$ 1574 Maria Gertsdatter Slewarth. F. ca. 1537. † $^{16}/_{1}$ 1611. 1 S. 1 Dtr. Datter af Sp. Nikolai K. Flensborg. Gert Slewarth og Anna Dideriksdatter.[2])

1) Reinhusen Annal. S. 51. A. Halling: Meine Vorfahren I S. 78.
2) Moller: Cimbr. litt. I S. 603. Reinhusen: Annales Flensburg. S. 13, 25, 42. Moller: Sl. Prehn. Tabel I. Jensen: Saml. II S. 26. Halling: Beyträge zur Faml. gesch. Hallings Stamt. III. do.: Meine Vorfahren I S. 479 flg. Kirkeh. Saml. 3 Rk. VI S. 664.

Haderslev Domkirke I.

Hun var ~ 1) Flensborg $^{2}/_{7}$ 1553 Marcus Farver (Ouw). Borger i Flensborg. † Flensborg $^{15}/_{11}$ 1572. 2 S. 2 Dtr.[1])

Hustrus Søster: Anna Pepers, m. 3 S. 1 Dtr. ~ Flensborg $^{16}/_{10}$ 1569 Johannes Meier. F. Hamburg 1530. Imm. Wittenberg 1550. Elev af Melanchton. 15.. Magister. 15.. Konrektor Husum. 1565 Sp. Frue K. Flensborg. 1570 Provst Flensborg Provsti. † $^{4}/_{8}$ 1584. Billede i Kirken.[2])

6. $^{1}/_{11}$ 1607—1612. Bernhard Johansen Meyer.

F. Flensborg $^{13}/_{12}$ 1570. Søn af Sp. Frue K. Flensborg, Provst, Mag. Johannes Meier og Anna Pepers. Imm. Jena 1592. Mag. Jena 1594. Imm. Tübingen $^{7}/_{7}$ 1599. 1601 II. Slotspræst & Rektor Haderslev. Inds. $^{2}/_{4}$ 1602. I Flg. Aastrup Kirkebog blev han $^{1}/_{11}$ 1607 Archipastor i Haderslev; dette kan sikkert kun betyde, at han blev Sognepræst, saa den gamle Overlevering, at Joh. Schrøder forenede Stillingen som Provst, I. Slotspræst og Sognepræst er urigtig. 1612 Sp. Nikolai K. Kiel. $^{3}/_{6}$ 1616 Sp. St. Petri K. Kbh. med Bestalling af $^{24}/_{3}$ s. A. $^{9}/_{1}$ 1617 Kannik Roskilde. 1633 susp. paa Grund af sin Strid med Myndighederne, idet han ikke var villig til at lyde Biskoppen. $^{30}/_{7}$ 1633 paalagdes det ham at adlyde Sjællands Biskop samt afholde sig fra al Skælden paa Prædikestolen og ellers. Iøvrigt lærd og anset, dertil en god latinsk Poet. † Kbh. $^{24}(^{27,29})/_{4}$ 1634.

~ Haderslev $^{7}/_{10}$ 1604 *Botilde Tolners.* Mindst 1 S. Mulig Datter af Sadelmager i Slesvig Jürgen Tolner og Ellen Bogbinders.

Maaske ~ 2) 16.. *Agathe Petri.* Datter af Landskriver i Nordstrand Christian Petri og Martha Pöckel.[3])

Søn: 1) *Johannes Bernhard Meyer.* F. Haderslev 1606. Stud. Haderslev 1627. Imm. Rostock s. A. Imm. Kbh. $^{29}/_{8}$ 1628. Imm. Leyden $^{18}/_{5}$ 1630. 16.. Poet. laureat. 1635 Præceptor for Hertug Hans af Glücksburg. Christian IV kaldte ham en hoffærdig Æsel. $^{15}/_{5}$ 1643 Mag. Kbh. 1641—1647 Rektor Ribe. 1650 Conrektor Bordesholm. Oldgransker. † 1660.[4])

---

1) Reinhusen: Annales I S. 2, 12. Moller: Sl. Prehn Tabel I. A. Halling: Meine Vorfahren I S. 480. Jensen: Saml. II S. 26. Kirkeh. Saml. 3 Rk. VI S. 664.

2) Reinhusen: Annales S. 10, 24. Jensen: Saml. II S. 18.

3) Reinhusen: Annal. Flensburg. S. 10, 64. Quellen & Forschungen VIII S. 3. H. Hermelink: Die Matrikel der Universität zu Tübingen I, S. 754. Meddelelse fra Dr. Arends, Overby. Moller: Cibr. litt. I S. 396 flg. Jensen: Saml. II S. 18. Verein f. Kirchengesch. 2 Rk. VII S. 453, 500. Personalhistorisk Tidsskrift 7 Rk. VI S. 124. Kirkehistoriske Saml. 2 Rk. III S. 137 flg. 145 flg. Mittheil. der Gesellsch. f. Kieler Stadtgesch. VI S. 62 flg. Bobé: Die deutsche St. Petri Gemeinde S. 91 flg. 339. Rhode: Haderslev Amt S. 239 flg. Lautrup: Hadersleben S. 69. Jöcher: Gelehrtenleks. III Sp. 364. Worm: Leksk. II S. 33. Nyerup & Kraft: Litt. leksk. II S. 382. Brieka: Biograf. Leksk. XI S. 220.

4) Quellen & Forschungen VIII S. 33. Personalhist. Tidsskr. 1 Rk. II S. 119. Birket-Smith: Kbh. Univ. Matr. I S. 93, 180. Thorup: Efterretn. om Ribe Latinsk. S. 103 flg. Kinch: Ribe Bys Hist. II S. 461 flg. Moller:

Haderslev Domkirke I.

Brødre: 1) Ditlev Johansen Meyer. Sp. Aurich, se II. Hofpræst Haderslev Nr. 12.

2) Johannes Johansen Meyer. F. Flensborg 1573. Stud. 15... Imm. Marburg $^{23}/_{6}$ 1589. Imm. Leipzig $^{16}/_{11}$ 1593. 1595 Conrektor Husum. 1604 Sp. Schwesing. 1606 Diakon Husum. 1614 Sp. sm. St. † Husum $^{1}/_{5}$ 1617. Begr. sm. St. $^{11}/_{6}$ s. A. ~ 1603 Elisabeth Jüngling. F. Bovenau $^{21}/_{9}$ 1576. † $^{25}/_{1}$ 1656. Begr. $^{2}/_{2}$ s. A. Mindst 1 S. Datter af Organist i Bovenau Johannes Jüngling og Elisabeth von Wehrden.[1])

1) ~ 16 .. Warnerus Bockholt. 1601 Diakon Mildstedt. † Mildstedt 1603 af Pest.[2])

7. 1613—1635. Peter Sinknecht.

F. Lübeck 15... Søn af Sp. Lübeck St. Jacobs K. Lorenz Sinknecht. Imm. Rostock 1600. 16.. Valgt Pr. Lübeck St. Ægidius K., men tiltraadte ikke. Maatte 1627, da Kirken og Prgd. brændte, flygte for de fremtrængende Fjender. Han kom til Gøteborg, hvor han $^{4}/_{4}$ 1628 valgtes til Compastor for Byens tyske Menighed, der var vokset stærkt ved de mange Flygtninge, som var kommet dertil under Krigen. Han modtog Stillingen under Forbehold, at han vilde vende tilbage til Haderslev, naar der aabnede sig Mulighed for paany at tiltræde der. Det skete først 1631. Han synes at have været en betydelig Prædikant, der ved sin alvorlige Forkyndelse fremkaldte Vækkelse, hvor han kom. Provsten i Haderslev, Johannes Schrøder, beskyldte ham haardt for Kætteri, og han blev indstævnet for Synoden i Rendsburg. Før han gav Møde der, nedlagde han frivillig sit Embede i Dagene inden $^{17}/_{3}$ 1635. Levede endnu $^{13}/_{10}$ 1635. † ca. 1636.[3])

8. $^{2}/_{5}$ 1635—1681. Valentin Schmidt von Eisenberg. *.[4])

F. Eisenberg, Königswalde, Sachsen $^{1}/_{6}$ 1599. Søn af Borgmester Görbitz Matthias Schmidt og Anna Lucasdatter Lange. Imm. Tübingen 161. Imm. Prag 1616. Imm. Wittenberg 1620, s. A. Hovmester Tetschen. Digter. 1620 Rektor Leitheritz, Böhmen. Afs. af de pavelige s. A. 1624 Klosterpræst Altstadt, Magdeburg. 1626

Cimbr. litt. I S. 400. Terpager: Inscript. Rip. S. 148. Worm: Leksk. II S. 34 flg. Nyerup & Kraft: Littleksk. II S. 382. Lautrup: Hadersleben S. 69. Bricka: Biograf. Leksk. XI S. 223.

[1]) Jensen: Saml. II S. 18. Carl Julius Cæsar: Catol. stud. Scholæ Marpurg. VII S. 33. Kirkehist. Saml. 2 Rk. III S. 520. Meddel. fra Dr. Arends, Overby. Bricka: Biograf. Leksk. XI S. 227.

[2]) Meddel. fra Dr. Arends, Overby.

[3]) Moller: Cimbr. litt. I S. 631. Pontoppidan: Annal. III S. 830. Rhode: Hadersl. Amt S. 209 flg. Jensen & Michelsen: Schlesw.-holst. Kirchengesch. IV S. 12 flg. Lautrup: Hadersleben S. 40. Helweg: Den danske Kirkes Hist. eft. Reform. I S. 326 flg. Bricka: Biograf. Leksk. XV S. 615. Achelis: Haderslev i gl. Dage II S. 160. Verein f. Kirchengesch. 2 Rk. IX S. 129 flg.

[4]) Fælleskilde for Nr. 8: Christopher Krahe: Biblisches Epitaphium. (Ligtale over Valentin Schmidt von Eisenberg).

Hadersleb Domkirke I.

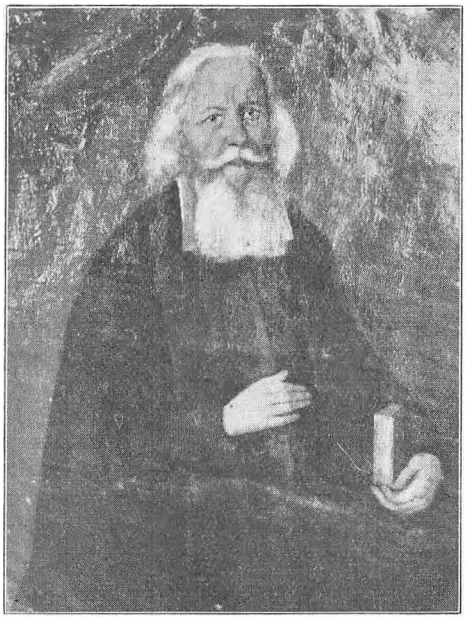

Pastor Valentin Schmidt von Eisenberg.

Dansk Feltpræst Schlesien. Till. Sp. Troppau. ord. der $^{26}/_{8}$ 1626. 1628 Sp. Neustadt, Magdeburg. Afs. af Tilly $^{10}/_{5}$ 1631, s. A. Feltpræst Delitzsch, Sachsen. 1633 Diakon Itzehoe. Valgt her $^{29}/_{4}$ 1635, inds. $^{5}/_{7}$ s. A. $^{22}/_{7}$ 1648 adlet af den tyske Kejser. Havde adskillige Ærgrelser af Diakon Christian Zoëga, som bl. a. kaldte ham en gammel Farisæer. † Haderslev $^{22}/_{11}$ 1681, begr. sm. St. $^{13}/_{12}$ s. A.

~ 1) $^{16}/_{2}$ 1630 *Anna Andreasdatter Dondorf*. F. 1604, † Haderslev $^{13}/_{10}$ 1658. 6 S. 2 Dtr. Datter af Borgmester Wolmerstädt Andreas Dondorf og Elisabeth Jäger.

2) 1660 *Anna (Maria) Christensen*. F. Haderslev 16 . . . 4 Dtr. Datter af Borgmester Haderslev Hans Christensen Eichel.[1])

Børn: I. 1) *Valentin Schmidt von Eisenberg*. F. Neustadt, Magdeburg $^{14}/_{2}$ 1631. Stud. Lübeck 1647, s. A. imm. Königsberg. 1673 Adj. min. cum spe succ. Garstang-Holmeby, Skaane. Ord. Lund $^{26}/_{3}$ s. A. Inds. $^{27}/_{3}$ s. A. † Garstang $^{6}/_{6}$ 1673. Begr. Holmeby. Ugift.[2])

2) *Christian Schmidt von Eisenberg*. F. $^{25}/_{12}$ 1632. Sp. Tyrstrup-Hjerndrup.

3) *Dethlef Schmidt von Eisenberg*. F. Itzehoe 163. Apotheker Husum. ~ Husum $^{22}/_{7}$ 1666 Alheit Elisabeth Einbecher.[3])

~ 1) Husum $^{10}/_{5}$ 1647 Stephan Wolter. Apotheker Husum.[4])

4) *Johan Ernst Schmidt von Eisenberg*. F. Haderslev 163 . . . † Haderslev $^{7}/_{10}$ 1640.

1) Aastrup Kbg. Haderslev Raadstuearkiv XII C. a. 2. Jensen: Saml. II S. 270. Moller: Cimbr. litt. II S. 782. Archiv f. Staats & Kirchengesch. IV S. 214 flg. Treschow: Jubellær. S. 323. Bricka: Biograf. Leksk. XV S. 232. Rhode: Haderslev Amt S. 210 flg. Lautrup: Hadersleben S. 40 flg. Achelis: Haderslev i gl. Dage II S. 30 flg. Brodersen: Fra gl. Dage S. 81.

2) Joh. Schmidt: Gottes Todesreg. S. 57 flg. Moller: Cimbr. litt. II S. 782 flg. Rhode: Haderslev Amt S. 217. Cawallin: Lunde Stifts Herdaminne III S. 90.

3) J. Schmidt: Gottes Todesregiment S. 75. Meddel. fra Stadtsekr. Henningsen, Husum.

4) Meddel. fra Stadtsekr. Henningsen, Husum.

Haderslev Domkirke I.

5) *Johannes Schmidt von Eisenberg.* F. Haderslev 163. Sp. Bjert.

6) *Margaretha Valentinsdatter Schmidt von Eisenberg.* F. Haderslev 1640. ~ 1) Peter Dreyer 2) Paul Nielsen Sass. Begge Archidiakoner Haderslev Domk., se der Nr. 9 og 10.

7) *Anna Valentinsdatter Schmidt von Eisenberg.* F. Haderslev 1642. † Haderslev $^{28}/_{8}$ 1659. Ugift.[1])

8) *Godfred Schmidt von Eisenberg.* F. Haderslev $^{21}/_{11}$ 1646. Stud. pr. 1663. Imm. Wittenberg 1663. Imm. Kbh. 16.. Stud. med. Orientalist og Astronom. Druknede ved Skibbrud ikke langt fra Ribnitz. † $^{27}/_{7}$ 1672, begr. Altenhagen.[2])

II. 9) *Anna Valentinsdatter Schmidt von Eisenberg.* F. Haderslev 166.. † Haderslev 1666.[3])

10) *Anna Maria Valentinsdatter Schmidt von Eisenberg.* F. Haderslev 166.. † Haderslev 1666.[4])

11) *Brigitta Valenstinsdatter Schmidt von Eisenberg.* F. Haderslev 166.. ~ *Michael Stichelius.* $^{22}/_{5}$ 1680 Adj. min. cum spe succ. Haderslev Domk. se Eftm.

12) *Anna Valentinsdatter Schmidt von Eisenberg.* F. Haderslev 166.. † Haderslev 1669.[5])

9. $^{22}/_{11}$ 1681—1715. Michael Stichelius.

F. Düsseldorf $^{10}/_{10}$ 1651. Søn af Rektor i Düsseldorf Bartholomæus Stichelius og Katharina Herbst. Faldt i sin Ungdom fra Protestantismen og blev som Katholik $^{11}/_{7}$ 1673 Magister Würzburg. Studerede efter 1674 i Mainz hos Katholikkerne, men løb fra dem og traadte paany over til Protestantismen. Derefter imm. Frankfurt am Main, Jena og Leipzig. 167.. Huslærer Graasten. $^{22}/_{5}$ 1680 Adj. min. cum spe succ. her. 1688 till. Provst Haderslev. 1692 rejste han til Carlsbad for sit Helbreds Skyld, men antog af Frygt for Katholikkerne et andet Navn, entl. 1714. (Det betyder antagelig kun, at han fik Adj.). Da han trolovede sig med Form. Dtr., gjorde Elisabeth Smith af Flensborg Indsigelse. Han suspenderedes i 4 Uger og idømtes en Bøde, hvorefter Sagen hævedes, da Klagerinden blev funden at have været arresteret. Efter hans Død var der nogen Urigtighed i Kirkernes Pengeregnskab, men Arvingerne slap med at betale en lille Kapital. † Haderslev $^{15}/_{6}$ 1715, begr. sm. St. $^{27}/_{6}$ s. A.

~ Haderslev $^{10}/_{9}$ 1680 *Brigitta Valentinsdatter Schmidt von Eisenberg.* F. Haderslev 166.. † Haderslev $^{(19)14}/_{7}$ 1715, begr. sm. St. $^{23}/_{7}$ s. A. M. 1 S. 3 Dtr. Form. Datter.[6])

1) Achelis: Haderslev i gl. Dage II S. 32.
2) Johs. Schmidt: Gottes Todesregiment S. 1, 70 flg.
3) Achelis: Haderslev i gl. Dage II S. 32.
4) Achelis: Haderslev i gl. Dage II S. 32.
5) Achelis: Haderslev i gl. Dage II S. 32.
6) A. XVII Nr. 831. Meddel. fra Düsseldorf Stadtarchiv. Aastrup Kbg. Haderslev Kirkeregnskab 1715. Jensen: Sam. II S. 270. Moller:

Hadorslev Domkirke I.

Børn: 1) *Valentin Michaelsen Stichelius.* F. Haderslev 16.. Stud. Haderslev 1707, imm. Rostock $^{25}/_{4}$ s. A.[1])

2) *Maria Elisabeth Michaelsdatter Stichelius.* F. Haderslev $^{13}/_{9}$ 1684. ~ Peder Christensen Kragelund. Sp. Gram.

3) *Maria Cathrine Michaelsdatter Stichelius.* F. Haderslev 16.. ~ Haderslev $^{10}/_{11}$ 1698 Johann Philip Thimæus. Nedsatte sig 1696 som Læge i Helsingør, hvor han $^{25}/_{2}$ s. A. af Stadsmedicus N. Grimberg blev forment at praktisere, men $^{22}/_{5}$ s. A. frifundet for dennes Tiltale, da han ved Attest $^{7}/_{4}$ s. A. fra Fakultetets Dekanus beviste, at han var Dr. med. og derfor havde Ret til at praktisere. I Marts 1696 søgte han om at blive Medicus ved Garnisonen og paa Kronborg og er antagelig blevet det, men er vist siden blevet Læge i Haderslev.[2])

4) *Anna Susanna Stichelius.* Var 1710 Fadder i Ødis og Tyrstrup.[3])

Fik 1714 *Arend Henriksen Fischer* som Adj. min. cum spe succ. se Eftm. —

(Rhode meddeler, at Stichelius' Datter *Margrethe* var gift med Archidiakon Poul Nielsen Sass. Hun synes dog at maatte være en Forveksling med Mosteren af samme Navn, der først var gift med Archidiakon Peter Dreyer og siden ægtede hans Eftm. Poul Sass. Ellers har denne sidste som anden Hustru haft en Datter af Michael Stichelius, men om et saadant andet Ægteskab har vi intet Vidnesbyrd fra anden Side).[4])

10. $^{15}/_{6}$ 1715—1736. Arend Henriksen Fischer.

F. Hestholm, Tønder 1677. Søn af Pensionær Hestholm Henrich Fischer og Adelgunde... Stud. Husum 1697. Imm. Kiel $^{17}/_{2}$ 1697. $^{9}/_{10}$ 1704 Adj. min. cum spe succ. Helligaands K. Flensborg. 1714 Adj. min cum spe succ. Haderslev Domk. $^{7}/_{7}$ 1715 till. Provst Haderslev Provsti. Ivrig Modstander af Pietismen. Kaldes derfor et forvirret Menneske. Utro overfor Forvaltningen af offentlige Midler. Kongen fritog hans Arvinger for Regnskabsaflæggelse. † Haderslev $^{6}/_{8}$ 1736 af Gulsot og Vattersot, begr. sm. St. $^{14}/_{8}$ s. A.

~ Flensborg 170.. *Christiane Georgsdatter Stuhr.* D. Flensborg $^{20}/_{7}$ 1678. † Haderslev ca. $^{6}/_{5}$ 1749, begr. sm. St. $^{20}/_{5}$ s. A. 2 S. 5 Dtr. Datter af Præst Helligaandsk. Flensborg Georg Petersen Ehlertsen Stuhr og Cathrina Nicolaisdatter Hansen.[5])

Cimbr. litt. II S. 270. Lautrup: Hadersleben S. 36, 45. Rhode: Haderslev Amt S. 190 flg. Verein f. Kirchengesch. 2 Rk. VII S. 468.

[1]) Quellen & Forschungen VIII S. 41.

[2]) Aastrup Kbg. Rhode: Haderslev Amt S. 192 flg. Carøe: Den danske Lægestand V. S. 13.

[3]) Ødis & Tyrstrup Kbg.

[4]) Rhode: Haderslev Amt S. 192 flg.

[5]) Aastrup & Tyrstrup Kbg. Haderslev Kirkeregnskab 1736 & 1749. Gundlach: Kiels Univ. Matr. S. 47. Jensen: Saml. II S. 73, 270. Moller: Cimbr. litt. I S. 175. Rhode: Haderslev Amt S. 193 flg. Lautrup: Hadersleben S. 36. Brodersen: Fra gl. Dage S. 81 flg.

Haderslev Domkirke I.

Børn: 1) *Catharina Fischer.* D. Maria K. Flensborg 7/4 1707. † Haderslev 31/7 1780, begr. sm. St. 4/8 s. A. 5 S. 3 Dtr. ~ Haderslev 8/11 1731 August Vilhelm Heilmann. F. Nordborg 21/1 1695. Søn af Hofraad Johann Ernst Heilmann og Dorothea Kruse. Lic. med. Havde praktiseret i Hamburg og fra 1722 i Haderslev. 10/12 1724 Fysicus Haderslev. Imm. Kiel 10/3 1731. 31/3 1732 kgl. Udn. sm. St. entl. 31/8 1742. 1742 prakt. Læge Aarhus. Læge hos Enkedronning Anna Sophie paa Clausholm. † Aarhus 25/9 1766. ~ 1) 1726 (Bevill. 12/11 s. A.). Mette Poulsen. D. Aabenraa 15/9 1695. † Haderslev 9/10 1730, begr. sm. St. 17/10 s. A. u. B. Datter af Kbm. Aabenraa Jacob Poulsen og Cathrine Taisen.[1])

2) *Adelgunde Fischer.* D. Maria K. Flensborg 2/2 1709. Antagelig denne Datter, der † Flensborg /7 1711, begr. sm. St. 19/7 s. A.[2])

3) *Jürgen Hindrich Fischer.* D. Flensborg Maria K. 19/6 1712, † Flensborg /7 s. A., begr. sm. St. 3/7 s. A.[3])

4) *Anna Christiana Fischer.* D. Maria K. Flensborg 10/5 1714, † Haderslev 8/12 1802, begr. sm. St. 12/12 s. A. 1 S. 3 Dtr. ~ Flensborg St. Maria K. 25/2 1746 Jens Jacobsen Lunding. F. Haderslev 17... Søn af Kbm. Jens Jacobsen Lunding og Anna Margrethe Petersen. Kbm. Haderslev. Raadmand sm. St. † Haderslev ca. 4/6 1753. ~ 1) 15/2 1743 Maria Abel Lorck. D. Maria K. Flensborg 31/7 1707. † Haderslev ca. 9/11 1744. 1 B. Datter af Raadmand Flensborg Jes Lorentzen Lorck og Brigitta von Lutten.[4])

5) ..... *Fischer* (Datter). F. Haderslev 171. † Haderslev ca. 8/1 1717.[5])

6) *Georg Heinrich Fischer.* F. Haderslev 1719. Stud. Haderslev 1736. Imm. Jena 12/4 s. A. Imm. Leipzig 20/5 1746. 17.. Generalauditør. 17... Amtsforvalter Nordborg. 25/7 1769 Amtsforvalter Haderslev Vesteramt. 7/5 1788 Amtsforvalter Haderslev Østeramt. 17.. Etatsraad. † Haderslev 13/6 1801, begr. sm. St. 18/6 s. A. ~ 1) 17... Ida Schätzel. F. Garding 3/4 1729. † Nordborg /11 1763, begr. sm. St. 23/11 s. A. u. B. Datter af Raadmand Garding Abraham Schätzel og Ida .... 2) 5/7 1770 Charlotte Hedwig Lorck. D. Maria K. Flensborg 12/11 1724. † Ribe 16/5 1813. u. B. Datter af Raadmand Flensborg Jes Lorentzen Lorck og Brigitta von Lutten.[6])

1) Flensborg Maria K., Aastrup & Aabenraa Kbg. Haderslev Kirkeregnskab 1730, 1731. Hauch-Fausbøll: Slesv. Kirkebogsuddr. S. 182. H. J. Møller: Sl. Jacob Møller S. 98 flg. Jensen: Saml. II S. 270. Carøe: Den danske Lægestand I S. 56 flg. V S. 36. Rhode: Haderslev Amt S. 194.

2) Flensborg Maria K. Kbg.

3) Flensborg Maria K. Kbg.

4) Flensborg Maria K. Kbg. Haderslev Kirkeregnskab 1744, 1746. Hauch-Fausbøll: Slesv. Kbg.uddr. S. 216. Moller: Sl. Hallensen. Stamt. Jensen: Saml. II S. 270. Rhode: Haderslev Amt S. 194.

5) Haderslev Kirkeregnskab 1717.

6) Garding, Nordborg, Flensborg Maria K. & Ribe Doms. Kbg. Meddel. fra Rigsarkivet Kbh. Hauch-Fausbøll: Slesv. Kirkeb. Uddr. S. 213 flg.

Haderslev Domkirke I.

II. Hustru ~ 1) Flensborg $^{15}/_{11}$ 1748 Marcus Matthiesen. F. Flensborg $^{16}/_{10}$ 1713. Søn af Landfoged Føhr Peter Matthiesen og ..... Lorenzen. Landfoged Føhr. † $^{13}/_{12}$ 1759. m. 1 S.[1])

7) ..... *Fischer.* (Datter). F. Haderslev 17.. † Haderslev $^{\ }/_{12}$ 1721, begr. sm. St. $^{9}/_{12}$ s. A.[2])

11. $^{12}/_{10}$ 1736—1750. Johannes Tychsen.

D. Tønder $^{28}/_{10}$ 1688. Søn af Kbm. Tønder Carsten Tychsen. Stud. Gotha 1708. Imm. Halle s. A. Imm. Jena 1710. Imm. Kiel $^{4}/_{4}$ 1712. 1714 (1716) Sp. Humptrup. $^{12}/_{10}$ 1736 till. Provst Haderslev & Konsistorialraad. Inds. $^{28}/_{4}$ 1737. Pietist. † Haderslev $^{3}/_{9}$ 1750, begr. sm. St. $^{10}/_{9}$ s. A.

~ 171.. *Maria Christina Hansen.* F. Humptrup $^{19}/_{3}$ 1696. † Haderslev $^{22}/_{3}$ 1770, begr. sm. St. $^{30}/_{3}$ s. A. 10 B. Mindst 3 S. 5 Dtr. Datter af Sp. Humptrup Johannes Hansen og Angenetha Catharina Steinbeck.[3])

Børn: 1) *Anna Tychsen.* F. Humptrup $^{13}/_{8}$ 1717. † Tønder $^{13}/_{10}$ 1765, begr. sm. St. $^{21}/_{10}$ s. A. m. 1 S. 1 Dtr. ~ 1) Haderslev 17.. Diedrich Arends. F. Karlum $^{11}/_{10}$ 1702 Søn af Fyrstl. Husfoged i Brarup Jacob Arends og Sophia de Brücker. Stud. 17.. 1730 Sp. Klanksbøl. † Klanksbøl $^{17}/_{6}$ 1753. ~ 1) 1731 Mette Elisabeth Franzke. F. Neukirchen $^{27}/_{8}$ 1700. † Klanksbøl $^{2}/_{7}$ 1741, begr. sm. St. $^{7}/_{7}$ s. A. 2 S. 1 Dtr. Datter af Cey Franzke.[4])

~ 2) Haderslev $^{17}/_{2}$ 1746 Hans Dethlefsen. F. $^{12}/_{2}$ 1715. Søn af Birkeskriver & Delefoged Ballum Dethlef Hinrichsen og Esther Marie Møller. Deput. Borger & Kniplingskræmmer Tønder. † Tønder $^{23}/_{1}$ 1798, begr. sm. St. $^{30}/_{1}$ s. A. ~ 1) Tønder 17.. Catharina Tychsen. 2 S. 1 Dtr.[5])

Ovennævnte M. E. Franzke ~ 1) 17 .. Johann Carstens. F. Flensborg 16.. Søn af Kbm. Flensborg Carsten Hansen (Feldsted). Stud. 17 ... 17 .. Sp. Klanksbøl. † Klanksbøl 1729. ~ 1) ..... † Klanksbøl $^{21}/_{1}$ 1716.[6])

M. E. Franzke ~ 2) 17.. Thomas Caspar Tychsen. D. Ravsted

Danske Saml. VI. S. 182. Meddel. fra Provst Tödt, Garding. Lengnick: Kirkebogsuddr. do.: Sl. N. H. Lorck S. 1. Jensen: Saml. II S. 270. Quellen & Forschungen VIII S. 44. Rhode: Haderslev Amt S. 194. Richter: 100 Aars Dødsf. i Danm. S. 308, 309.

[1]) Flensborg Maria K. Kbg. Meddel. fra Pastor H. F. Petersen, Flensborg. Hauch-Fausbøll: Slesv. Kirkebogsuddr. S. 216. Rhode: Haderslev Amt S. 194. Lengnick: Sl. N. H. Lorck S. 1.

[2]) Aastrup Kbg.

[3]) A. XVIII Nr. 1501. 1510. 1613. Tønder & Aastrup Kbg. Hauch-Fausbøll: Slesv. Kirkebogsuddr. S. 159. Haderslev Kirkeregnskab 1750. Gundlach: Kiels Univ. Matr. S. 66. Rhode: Haderslev Amt S. 194 flg. Lautrup: Hadersleben S. 36 flg. Brodersen: Fra gl. Dage S. 83 flg. Richter: Dødsf. i Danm. 1760—1790 S. 116.

[4]) Klanksbøl & Tønder Kbg. Jensen: Saml. II S. 191. Meddel. fra Dr. Arends, Overby.

[5]) Tønder Kbg.

[6]) Jensen: Saml. II S. 191. Meddel. fra Dr. Arends, Overby.

Haderslev Domkirke I.

$^{15}/_{11}$ 1688. Søn af Sp. Ravsted Tycho Thomæus Tychsen og Dorothea Catharina Thamm. Imm. Kiel $^{23}/_{3}$ 1709. 1729 Sp. Klanksbøl. † Klanksbøl 1730.[1])

2) ..... *Tychsen* (Søn). † Haderslev ca. $^{16}/_{6}$ 1753.[2])

3) *Barbara Christina (Sophia) Tychsen.* F. Humptrup 17.. ~ Lorenz Bjørnsen, Sp. Stenderup.

4) *Agnetha Catharina Tychsen.* F. Humptrup 17 ... ~ Peter Johansen Hegelund. Sp. Frederiksstad, se nedenfor.

5) ..... *Tychsen* (Datter). F. Humptrup 1733. † Haderslev ca. $^{23}/_{3}$ 1744, begr. sm. St. $^{3}/_{5}$ s. A.[3])

6) *Carl Heinrich Tychsen.* D. Haderslev $^{26}/_{9}$ 1737.[4])

7) ..... *Tychsen* (Søn). † Haderslev ca. $^{6}/_{5}$ 1739. Maaske identisk med Nr. 6.[5])

8) ..... *Tychsen* (Datter). † Haderslev ca. $^{31}/_{6}$ 1753.[6])

9—10) Ukendt.

Hustrus Broder: 1) Johannes Wolfgang Hansen. F. Humptrup $^{4}/_{2}$ 1711. Stud. 17 ... $^{24}/_{2}$ 1737 valgt Diakon Bordelum. 1740 Sp. Kaltenkirchen. 1750 Sp. St. Vi. Pietist. † St. Vi. $^{25}/_{3}$ 1759. ~ Agerskov $^{15}/_{9}$ 1737 Maria Sophia Riese. F. Agerskov $^{26}/_{2}$ 1714. 1 S. Datter af Sp. Agerskov Christian Ottesen Riese og Anna Johansdatter Schnell.[7])

Hustrus Søstre: 1) Anna Margretha Hansen. F. Humptrup 170... † 17.. ~ $^{18}/_{7}$ 1722 Peter Petræus. F. Feldsted $^{21}/_{4}$ 1687. Søn af Sp. Feldsted Andreas Petersen (Petræus) og Birtha (Brigitta) Hansdatter. Imm. Kiel $^{6}/_{5}$ 1709. Maaske den samme som 23 Aar gl. blev imm. Kbh. $^{13}/_{7}$ 1709 som Privatist. 1721 Sp. Sdr. Løgum. Inds. $^{20}/_{7}$ s. A. † Sdr. Løgum $^{22}/_{1}$ 1737. ~ 2) 17.. Catharina Margaretha Ries. Mindst 2 S.[8])

2) Barbara Agnetha Hansen. ~ Nikolai Brodersen Brorson, Sp. Bedsted, siden Sp. Nikolai K. Kbh.

Fik som Adj. min. p. p. $^{22}/_{12}$ 1749 **Peter Johansen Hegelund.*** F. Brarup Prgd. 1720. Søn af Sp. Brarup Johann Marquard Hegelund og Catharina Mauricia Claudius. Stud. Ribe 1743. $^{30}/_{7}$ 1751 Diakon Beyenfleth. 1757 Sp. Frederiksstad. Entl. 1800. † Frederiksstad $^{26(27,29)}/_{1}$ 1801.

~ 1) Haderslev $^{3}/_{3}$ 1752 *Agnetha Catharina Tychsen.* F. Humptrup 17 ... Mindst 2 S. 1 Dtr. Provstens Datter.

~ 2) $^{11}/_{1}$ 1771 *Elisabeth Louisa Schwollmann.* F. Gottorp $^{29}/_{4}$

---

[1]) Ravsted Kbg. Gundlach: Kiels Univ. Matr. S. 82. Jensen: Saml. II S. 191.

[2]) Haderslev Kirkeregnskab 1753.

[3]) Haderslev Kirkeregnskab 1744.

[4]) Hauch-Fausbøll: Slesv. Kirkebogsuddr. S. 45.

[5]) Haderslev Kirkeregnskab 1739.

[6]) Haderslev Kirkeregnskab 1753.

[7]) Agerskov & St. Vi Kbg. Kirkeh. Saml. 4 Rk. I S. 683. Jensen & Michelsen: Kirchengesch. IV S. 187. Jensen: Saml. I S. 161, II S. 51.

[8]) Jensen: Saml. II S. 153. Gundlach: Kiels Univ. Matr. S. 62. Birket-Smith: Kbh. Univ. Matr. II S. 62.

Haderslev Domkirke I.

1735. Datter af Slotspræst Theofilus Christian Schwollmann og Anna Christina Quistorp.[1])

II Hustru ~ 1) $^{10}/_{2}$ 1756 Johannes Esmarch. F. Bøl $^{31}/_{1}$ 1724 Søn af Sp. Bøl Christian Esmarch og Catharina Gude Johansdatter Høyer af Karlum. Stud. 17 ... 1755 Compastor Friederichsberg K. Slesvig. $^{30}/_{1}$ Sp. Horst. † Horst $^{1}/_{10}$ 1764. 2 S. 3 Dtr.[2])

Børn: 1) *Johann Marquard Hegelund.* F. Beyenfleth $^{15}/_{10}$ 1753. † Beyenfleth $^{13}/_{9}$ 1755, begr. sm. St. $^{17}/_{9}$ s. A. [3])

2) *Johann Marquard Hegelund.* F. Beyenfleth $^{11}/_{11}$ 1755. Imm. Kiel $^{16}/_{4}$ 1775. 1788 Rektor Frederiksstad. 1791 Compastor Rendsburg Kristk. 1796 Sp. Tumby-Strukstrup. Entl. 1817. Afskedspræd. $^{17}/_{10}$ s. A. † Slesvig $^{8}/_{9}$ 1825, begr. sm. St. $^{12}/_{9}$ s. A. ~ 17 .. Margaretha Tetens. F. Kotzenbüll 17 ... Mindst 1 Dtr. Datter af Raadmand Peter Tetens og Margaretha Müller.[4])

3) *Maria Christina Hegelund.* F. 17 ... ~ 17 .. Georg Friedrich Moller. D. Flensborg Nikolai K. $^{20}/_{10}$ 1763. Søn af Rektor Flensborg Olaus Moller og Anna Catharina Esmarch. Stud. Flensborg 1782. Imm. Kiel $^{13}/_{4}$ s. A. 178 .. Lærer Flensborg Latinsk. $^{17}/_{12}$ 1790 Sp. Treya ord. $^{17}/_{1}$ 1791. Inds. $^{2}/_{6}$ s. A. † Treya $^{6}/_{4}$ 1816. ~ 2) ..... Laurop. F. Slesvig 17 ... † 18 ... Datter af Overførster Slesvig ..... Laurop.[5])

12. $^{19}/_{10}$ 1750—1759. Peter Petersen Wøldike.

F. Sommersted $^{17}/_{10}$ 1692. Søn af Sp. Sommersted Peter Andersen Wøldike og Cathrine Magdalene Buch. Stud. pr. (Sommersted) 1712. Imm. Wittenberg s. A. Imm. Kbh. $^{3}/_{2}$ 1717, s. A. Huslærer Frederiksborg. Cand. 1722. l. $^{15}/_{12}$ 1722 Adj. min. cum spe succ. Sommersted. Ord. Sommersted $^{8}/_{5}$ 1723. $^{31}/_{8}$ 1724 Sp. sm. St. $^{19}/_{10}$ 1750 till. Provst Haderslev Provsti. Inds. $^{29}/_{8}$ 1751. 1757—1758 var han Ordinator. † Haderslev $^{14}/_{5}$ 1759. Begr. sm. St. $^{22}/_{5}$ s. A.

~ $^{30}/_{5}$ 1731 *Anna Catharina Andreasdatter Arnkiel.* F. Moltrup 1707. † Haderslev $^{15}/_{1}$ 1767, begr. sm. St. $^{23}/_{1}$ s. A. 2 S. 6 Dtr. Datter af Sp. Moltrup-Bjerning Andreas Petersen Arnkiel og Catharina Carstensdatter Lorentzen.[6])

---

[1]) A. XVIII Nr. 1613. Haderslev Kirkeregnskab 1752. Hauch-Fausbøll: Slesv. Kirkebogsuddr. S. 159. Jensen: Saml. I S. 300. Meddel. fra Dr. Arends, Overby, & Pastor Fr. Hess, Beidenfleth. Archiv f. Staats & Kirchengesch. III S. 218. Rhode: Haderslev Amt S. 195. Lautrup: Hadersleben S. 37.

[2]) Meddel. fra Provst Sommer, Slesvig. Esmarck: Sl. Esmarck S. 85. Rørdam: Hist. Saml. & Stud. IV S. 332.

[3]) Beyenfleth Kbg.

[4]) Beyenfleth & Slesvig St. Michaëlis K. Kbg. Meddel. fra Stadtsekr. E. Petersen, Slesvig, & Pastor Wassner, Slesvig. Hauch-Fausbøll: Slesv. Kirkebogsuddr. S. 159. Gundlach: Kiels Univ. Matr. S. 122. Archiv f. Staats & Kirchengesch. III S. 218. Jensen: Saml. I S. 300. Cordes: Leksk. S. 150. Richter: 100 Aars Dødsf. i Danm. S. 466.

[5]) Flensborg Nik. K. Kbg. Hauch-Fausbøll: Slesv. Kirkebogsuddr. S. 159. Gundlach: Kiels Univ. Matr. S. 133. Jensen: Saml. I S. 71, 301.

[6]) A. XVII Nr. 797. XVIII Nr. 1510, 1613. Haderslev Kirkeregnskab 1759. Aastrup Kbg. Hauch-Fausbøll: Slesv. Kirkeb.uddr. S. 152. Leng-

Haderslev Domkirke I.

Børn: 1) ..... *Wøldike (Datter).* F. Sommersted 173..[1])

2) *Regina Dorothea Wøldike.* F. Sommersted $^{2}/_{6}$ 1734. ~ Johann Peter Krahe, Sp. Gl. Haderslev.

3) *Peter Petersen Wøldike.* F. Sommersted $^{19}/_{6}$ 1738. Stud. pr. Sommersted $^{30}/_{7}$ 1757. $^{2}/_{4}$ 1779 Postmester & Kontorchef (Postforvalter) Generalpostamtet, Kbh. Kancelliraad. † Kbh. $^{12}/_{1}$ 1796. ~ $^{24}/_{3}$ 1774 Johanna Catharina Holmer. F. Nyborg $^{25}/_{1}$ 1744. † $^{4}/_{5}$ 1815. 2 Dtr. Datter af Amtsforvalter Nyborg Claus Holmer og Cecilie Schrøder.[2])

4) *Catharina Margaretha Petersdatter Wøldike.* F. Sommersted 1740. † Ung.[3])

5) *Catharina Magdalena Wøldike.* F. Sommersted 1743. ~ Johann Peter Krahe, Sp. Gl. Haderslev.

6) *Mette Catharina Wøldike.* F. Sommersted 1743. (Vist altsaa Tvillingsøster til forrige). † Kbh. $^{29}/_{5}$ 1827. ~ 1) $^{21}/_{10}$ 1778 Johann Friedrich Høsche. F. Leipzig 17... $^{12}/_{3}$ 1781 Borgerskab som Grosserer i Kbh.[4])

~ 2) Frederiks Tyske K. Kbh. $^{30}/_{8}$ 1797 Marcus Peter Friederich Becker. F. Aabenraa $^{25}/_{10}$ 1762. Søn af Sergeant Aabenraa Friederich Becker og Catharina Elisabeth .... $^{1}/_{3}$ 1797 Borgerskab som Grosserer i Kbh.[5])

7) *Mette Kirstine Petersdatter Wøldike.* F. Sommersted 1745. † 17... u. B. ~ 1) Haslev $^{24}/_{9}$ 1765 Johan Johansen Rehling. F. Kbh. $^{13}/_{6}$(3) 1703. Søn af Kbm. Johann Rehling og Dorothea Stercker. Stud. Nykjøbing F. 1722. Cand. $^{/}_{6}$ 1726. 1728—1730 Udenlands. Imm. Wittenberg & Leipzig. $^{29}/_{2}$ 1732 Sp. Drejø. Ord. $^{2}/_{5}$ s. A. $^{20}/_{7}$ s. A. Mag. Kbh. $^{3}/_{8}$ 1736 Sp. Koldby. $^{6}/_{9}$ 1743 Ventebrev paa Ulsø-Frerslev. $^{14}/_{11}$ 1749 Sp. Haslev-Braaby. † Kbh. $^{23}/_{3}$ 1775 paa en Rejse, begr. Petri K. Kbh. $^{31}/_{3}$ s. A. ~ 1) 1732 Martha Corfitzdatter Schurmann. D. $^{30}/_{5}$ 1713. † Koldby $^{20}/_{3}$ 1741. 1 S. Datter af Sp. Holmens K. Kbh. Corfitz Henriksen Schurmann og Johanne Fischer. 2) Kbh. Frue K. $^{12}/_{6}$ 1743 Regine Dorothea Andreasdatter Wøldike. F. Kbh. $^{22}/_{8}$ 1725. † Haslev 1758, begr. sm. St. $^{7}/_{4}$ s. A.

---

nick: Sl. Wøldike S. 8 flg. L. Bjørnsen: P. Wøldike S. 13 flg. (i Libr. min. cimbr. LXXXII Nr. 76). Jensen: Saml. II S. 171. Personalh. Tidsskr. 8 Rk. IV S. 236 flg. 244. Birket-Smith: Kbh. Univ. Matr. II S. 405. Rhode: Haderslev Amt S. 196 flg. Lautrup: Hadersleben S. 37. Giessing: Jubellær. I S. 532. Brodersen: Fra gl. Dage S. 84. Richter: Dødsf. i Danm. 1760-1790 S. 125.

[1]) Omtales af Rhode: Haderslev Amt S. 197.

[2]) Hauch-Fausbøll: Slesv. Kirkeb.uddr. S. 152. Meddel. fra Landsarkivet for Sjælland & Landsark. Odense. Lengnick: Sl. Wøldike S. 9. Personalh. Tidsskr. 8 Rk. III S. 98. IV S. 253. Giessing: Jubellær. I S. 536 Stamt. Richter: Danske Postembedsm. 1750-1906 S. 82. do.: 100 Aars Dødsf. i Danm. S. 1217.

[3]) Lengnick: Sl. Wøldike S. 9. Giessing: Jubellær. I S. 536 Stamt.

[4]) Meddel. fra Raadstueark. Kbh. Lengnick: Sl. Wøldike S. 9.

[5]) Aabenraa Kbg. Meddel. fra Raadstueark. Kbh. Christonje: Kbg. uddr. S. 168. Lengnick: Sl. Wøldike S. 9. Richter: 100 Aars Dødsf. i Danm. S. 87.

Haderslev Domkirke I.

1 S. 1 Dtr. Datter af Biskop Viborg Andreas Petersen Wøldike af Sommersted og Anna Maria Christoffersdatter Kruse.[1])

~ 2) $^{16}/_{4}$ 1776 Carl Adolph Høffding. F. Marvede $^{23}/_{6}$ 1741. Søn af Sp. Marvede-Hyllinge Daniel Olufsen Høffding og Drude Jacobsdatter Krag. Stud. Herlufsholm 1761. Forvalter Fuirendal. Ejer af Holløse Mølle. † $^{27}/_{5}$ 1793. ~ 2) 17 . . . ~ 3) . . . ~ 4) Skjelby $^{4}/_{5}$ 1781 Anna Sophie Muus. F. Stenløse $^{9}/_{2}$ 1742. † Marvede $^{4}/_{4}$ 1815, u. B. Datter af Sp. Stenløse-Viksø (se under Biskop Slesvig Nr. 63) Jacob Nielsen Muus og Martha Kirstine Olesdatter Bagger.[2])

8) *Andreas Wøldike.** F. Haderslev $^{27}/_{1}$ 1752. Stud. Haderslev 1769. Cand. $^{27}/_{3}$ 1776 h. $^{2}/_{7}$ 1777 Stiftspræst Vallø. Ord. $^{11}/_{7}$ s. A. 177 . . Kabinetspræst Kokkedal. $^{19}/_{1}$ 1787 Sp. Helsingør Maria K. — Slotspr. Kronborg. $^{25}/_{4}$ 1789 Sp. St. Hedinge. 1809 till. Sp. Højrup. † St. Hedinge $^{29}/_{12}$ 1836. ~ 1) Vallø Stifts K. $^{14}/_{8}$ 1777 Anna Hedevig Olesdatter Jacobsen. F. Rungsted $^{8}/_{1}$ 1751. † Helsingør $^{16}/_{10}$ 1788. 5 S. 2 Dtr. Johannes Ewald har besunget hende, men det er vist ikke rigtigt, at det var hende, han forelskede sig i under sit Ophold i Rungsted. Datter af Fiskemester Rungsted Ole Jacobsen og Cathrine Marie Køster. ~ 2) Helsingør St. Maria K. $^{10}/_{11}$ 1789 Anna Christiane Dorothea Bræstrup. D. Kbh. $^{25}/_{10}$ 1754. † St. Hedinge $^{18}/_{7}$ 1809. 2 S. Datter af Hofmaler Kbh. Jens Christensen Bræstrup og Anna Christine Jessen. ~ 3) Kallundborg $^{27}/_{1}$ 1812 Dorothea Wium Langemach. F. Kallundborg $^{26}/_{12}$ 1767. † Kbh. $^{23}/_{9}$ 1846, u. B. Datter af Hans Langemach og Elisabeth Salten.[3])

13. $^{28}/_{9}$ 1759—1763. Johannes Lorenzen.

D. Sønderborg $^{10}/_{8}$ 1704. Søn af Rektor Sønderborg Peter Lorentzen og Dorothea Sophie Hansen. Stud. Sønderborg 1722. Imm. Kiel $^{30}/_{9}$ s. A. senere ved tyske Univ. Huslærer Hohn & Kbh. 1736 Compastor Schenefeld. 1750 Sp. sm. St. $^{28}/_{9}$ 1759 till. Provst Haderslev Provsti. Fungerede 1760 som Ordinator. Pietist. † Haderslev $^{19}/_{2}$ 1763, begr. sm. St. $^{3}/_{3}$ s. A.

1) Haslev Kbg. Lengnick: Kirkeb.uddr. I S. 38, 39, do.: Sl. Wøldike S. 7, 9. Libr. min. cimbr. XV Nr. 18—24. Giessing: Jubeilær. I S. 536 Stamt. Birket-Smith: Kbh. Univ. Matr. II S. 444, 535. Personalh. Tidsskr. 6. Rk. VI S. 179 flg. 8. Rk. VI S. 110. Worm: Leksk. Supplm. S. 631 flg. Nyerup & Kraft: Litt. leksk. II S. 487. Erslew: Forf. leksk. Supplem. II S. 782.

2) Marvede, Skjelby & Stenløse Kbg. Lengnick: Kbg.uddr. do.: Kbg.uddr. IV S. 18. do. Sl. Wøldike S. 9. Leth & Wad: Herlufsholm Stud. I S. 105. Personalh. Tidsskr. 6. Rk. VI S. 179 flg. 8. Rk. III S. 102. Richter: 100 Aars Dødsf. i Danm. S. 538.

3) Meddel. fra Landsark. f. Sjælland. Lengnick: Kbg. uddr. I S. 97. do.: Sl. Wøldike S. 9. Giessing: Jubellær. I S. 536 Stamt. Elvius & Hjort-Lorenzen: Patric. Sl. I S. 64. Quellen & Forschungen VIII S. 47. Birket-Smith: Kbh. Univ. Matr. III S. 287. Hostrup-Schultz: Helsingørs Embeds- og Bestill.mænd S. 89 flg. Cordes: Leksk. S. 387 flg. Alberti: Leksk. Supplm. II S. 391 flg. Worm: Leksk. Supplm. S. 872 flg. Nyerup & Kraft: Litt. leksk. II S. 682. Erslew: Forf. leksk. III S. 627 flg. Supplm. III S. 693 flg. Bricka: Biograf. Leksk. XIX S. 254 flg. Richter: Dødsf. i Danm. 1760—1790 S. 125. do.: 100 Aars Dødsf. i Danm. S. 1216, 1217.

Haderslev Domkirke I.

~ Sønderborg $^{6}/_{2}$ 1737 Mette Bevermann. † Ulkebøl $/_{12}$ 1764. Begr. sm. St. $^{11}/_{12}$ s. A. 1 S.[1])

Søn: 1) *Peter Lorenzen.* F. Schenefeld $^{3}/_{12}$ 1737. † Schenefeld $^{26}/_{11}$ 1746, begr. sm. St. $^{29}/_{11}$ s. A.[2])

Brødre: 1) Lorentz Pedersen Lorentzen, Sp. Ulkebøl.

2) Peder Pedersen Lorentzen, Sp. Svendstrup.

Søstre: 1) Dorothea Sophie Lorentzen ~ Johannes Hansen Krag, Sp. Nr. Løgum.

2) Margaretha Lorentzen. D. Sønderborg $^{14}/_{8}$ 1698. † Sønderborg $^{22}/_{12}$ 1749, begr. sm. St. $^{30}/_{12}$ s. A. 2 S. 1 Dtr. ~ Sønderborg $^{29}/_{10}$ 1733 Johannes Petersen. F. Notmark 1705. Maaske Søn af Sp. Notmark Jørgen Conradsen Petersen og Anna Maria Johansdatter Brandt. Imm. Kønigsberg $^{7}/_{10}$ 1729. $^{20}/_{6}$ 1733 Rektor Sønderborg. † Sønderborg ved Nytaar 1741, begr. sm. St. $^{11}/_{1}$ s. A.[3])

14. $^{8}/_{7}$ 1763—1798. Joachim Cretschmer.

F. Kbh. $^{21}/_{4}$ 1721. Søn af Kontrollør Kbh. Accise Heinrich Cretschmer og Elisabeth Magdalene Bruckenhoffer. Student Metropsk. Kbh. 1740. Imm. Halle $^{19}/_{4}$ 1741. Cand. Kbh. 1740. Imm. Halle $^{19}/_{4}$ 1741. Cand. Kbh. 1750 l. $^{9}/_{3}$ 1750 Sp. Magstrup-Jægerup. ord. $^{9}/_{5}$ s. A. inds. $^{29}/_{11}$ s. A. $^{8}/_{7}$ 1763 till. Provst Haderslev Provsti & Konsistorialraad. Pietist. † Haderslev $^{24}/_{2}$ 1798, begravet sm. St. $^{1}/_{3}$ s. A.



Provst Joachim Cretschmer.

~ Magstrup $^{12}/_{10}$ 1759 *Anna Sophia Cruckow.* D. Nordborg $^{9}/_{2}$ 1733. † Haderslev $^{21}/_{8}$ 1811, begr. sm. St. $^{25}/_{8}$ s. A. 3 Dtr. Datter af Sp. Nordborg Martinus Frederiksen Cruckow og Mette Cathrine Danielsdatter Nielsen.[4])

Børn: 1) *Elisabeth Magdalene Cretschmer.* F. Magstrup $^{2}/_{9}$ 1761. ~ *Adolph Hinrich Strodtmann,* $^{7}/_{10}$ 1796 Adj. min. cum spe succ. her, se Eftm.

---

[1]) A. XVIII 1510, 1613. Sønderborg Kbg. Ulkebøl Kbg. og Embedsbog. Meddel. fra Pastor Münchmeyer, Schenefeld. Hauch-Fausbøll: Slesv. Kirkeb. uddr. S. 145. Gundlach: Kiels Univ. Matr. S. 76. Heimatbl. f. d. Kr. Sonderburg V S. 117. Jensen: Saml. II S. 271. Rhode: Haderslev Amt S. 197 flg. Lautrup: Hadersleben S. 37. Worm: Leksk. Supplm. S. 459. Brodersen: Fra gl. Dage S. 84 flg. Richter: Dødsf. i Danm. 1760—1790 S. 73.

[2]) Schenefeld Kbg. Rhode: Haderslev Amt S. 198.

[3]) Sønderborg Kbg. Sønderborg Statssk. Aarsskrift 1931 S. 17 flg.

[4]) A. XVIII Nr. 1510, 1520. Nordborg & Magstrup Kbg. Hauch-Fausbøll: Slesv. Kirkeb.uddr. S. 207. Danske Saml. VI S. 159. J. S. Strodt-

Haderslev Domkirke I.

2) *Wibecke Friedericka Cretschmer.* F. Haderslev $^{22}/_{7}$ 1766. ~ Jacob Aagaard. Sp. Aller-Taps.

3) *Martine Catharina Georgia Cretschmer.* F. Haderslev $^{17}/_{8}$ 1767. † Gl. Haderslev $^{15}/_{11}$ 1851, begr. sm. St. $^{22}/_{11}$ s. A. 14 B. Mindst 5 S. 8 Dtr. ~ Haderslev $^{12}/_{9}$ 1787 Peder Malling. F. Astrup, Salling $^{10}/_{7}$ 1760 (1762). Søn af Borgmester Viborg, Godsejer til Astrup & Mallinggaard Peder Pedersen Malling og Charlotte Hylleborg Storm af Egtved-Ødsted. 1784 Dansk Jurist 2. Kar. Kgl. Løjtnant. Konsumptionsinsp. Kolding. Kammerraad. $^{18}/_{6}$ 1802 Major. $^{22}/_{6}$ 1804 Battl.komm. af 2. Jydske Landeværnsregim. 1807 Toldforvalter Langenfelde. $^{15}/_{3}$ 1810 entl. af Krigstjeneste. Generalkrigskommissær. † Langenfelde $^{16}/_{8}$ 1824.[1])

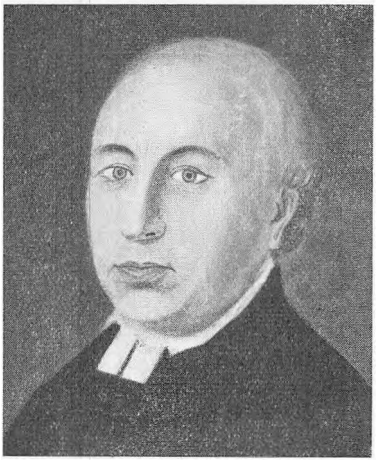

Provst Adolph Hinrich Strodtmann.

15. $^{24}/_{2}$ 1798—1839. Adolph Hinrich Strodtmann. * [2]).

F. Preetz $^{5}/_{7}$ 1753. Søn af Kbm. Preetz Johann (Jacob) Strodtmann og Margaretha Elisabeth Nordtmann. Stud. Slesvig 1772. $^{11}/_{5}$ s. A. imm. Göttingen. $^{3}/_{10}$ 1774 imm. Kiel. Cand. Neumünster 1777. $^{4}/_{2}$ 1778 Rektor Haderslev. Inds. $^{6}/_{4}$ s. A. $^{26}/_{6}$ 1785 valgt Sp. St. Peter, Ejdersted. Inds. $^{15}/_{11}$ s. A. $^{6}/_{3}$ 1795 Provst Ejdersted. $^{7}/_{10}$ 1796 Adj. min. cum spe succ. Haderslev og Provst Haderslev Provsti. Mangelfulde danske Sprogkundskaber. $^{3}/_{6}$ 1835 Consistorialraad. † Haderslev $^{10}/_{10}$ 1839 paa en Spadseretur i sin Have, begr. sm. St. $^{15}/_{10}$ s. A.

~ 1) Haderslev $^{2}/_{11}$ 1779 Magdalene Elisabeth Cretschmer. F. Magstrup $^{2}/_{9}$ 1761. † Haderslev $^{17}/_{1}$ 1803 i Barselseng, begr. sm. St. $^{21}/_{1}$ s. A. 6 S. 4 Dtr. Form. Datter. 2) Flemløse $^{14}/_{10}$ 1803 Sophie Amalie Mygind. D. Flemløse $^{13}/_{6}$ 1774. † Haderslev $^{23}/_{6}$

---

mann: A. H. Strodtmann S. 61 flg. Birket-Smith: Kbh. Univ. Matr. III S. 4. Jensen: Saml. II S. 271. Kirkeh. Saml. 4. Rk. IV S. 130. Rhode: Haderslev Amt S. 199 flg. Lautrup: Hadersleben S. 37. Brodersen: Fra gl. Dage S. 85. Richter: 100 Aars Dødsf. i Danm. S. 230.

[1]) Gl. Haderslev Kbg. Hauch-Fausbøll: Slesv. Kbg.uddr. S. 31, 93. Lengnick: Sl. Malling S. 4 flg. Gjersing: Sl. Malling S. 25. J. S. Strodtmann: A. H. Strodtmann S. 69. Richter: Jur. Stat. 1881 S. 431. Erslew: Forf. leksk. Supplm. I S. 818. Thaarup: Fædrenelandsk Nekrolog I S. 312 flg.

[2]) Fælleskilde for Nr. 15: J. S. Strodtmann: A. H. Strodtmann.

Haderslav Domkirke I.

1842, begr. sm. St. $^{28}/_{6}$ s. A., u. B. Datter af Sp. Flemløse Johann Mygind og Bodil Cathrine Wichmann.[1])

II. Hustru ~ 2) Haderslev $^{25}/_{5}$ 1841 Carl Christoph Boll. F. Wenigumstadt/Asschaffenburg, Frankfurt a. M. $^{30}/_{7}$ 1788. Søn af Borger Hans Heinrich Boll og Eva Jorgen. Stud. i 3 Aar Kirurgi i Würzburg. 1812 Kompagnikirurg i den danske Hær. 1814 Eskadronskirurg. Kom til Kbh. 1816 og fik 1819 Indfødsret. Kirurg. Eks. Kbh. 1819 I. 2 Kar. $^{15}/_{7}$ 1819 karakt. Bataillonskirurg. $^{4}/_{7}$ 1832 Krigsraad. Afskediget ved Overkrigsretsdom $^{17}/_{10}$ 1834. Derefter prakt. Læge Haderslev. 1858 St. Helena Medl. † Gl. Haderslev $^{11}/_{5}$ 1861, begr. sm. St. $^{17}/_{5}$ s. A., u. B. ~ 2) $^{1}/_{3}$ 1844 Marie Elisabeth Wolff. D. Flensborg $^{1}/_{5}$ 1802. † Wandsbeck $^{18}/_{5}$ 1874. Datter af Rektor Flensborg Friedrich Carl Wolff og Marie Bartelsen.[2])

Børn: I. 1) *Joachim Heinrich August Strodtmann.* F. Haderslev $^{1}/_{4}$ 1781. † St. Peter $^{2}/_{1}$ 1786.[3])

2) *Christian Ludwig Strodtmann.* F. Haderslev $^{8}/_{11}$ 1784. † Haderslev $^{20}/_{11}$ 1797, begr. sm. St. $^{24}/_{11}$ s. A.[4])

3) *Sophia Elisabeth Strodtmann.* F. St. Peter $^{25}/_{3}$ 1786. † Hammelev $^{30}/_{4}$ 1828, begr. sm. St. $^{5}/_{5}$ s. A. 4 S. 2 Dtr. ~ $^{17}/_{6}$ 1814 Hans Henning Matzen. F. Grünholz, Sterup $^{17}/_{9}$ 1781. Søn af Landmaaler Claus Matzen og Friederica Amalia Henningsen. Ejer af Tørninggaard, Hammelev. † Tørninggaard $^{27}/_{3}$ 1848, begr. Hammelev $^{31}/_{3}$ s. A. ~ 2) Hammelev $^{2}/_{3}$ 1838 Margrethe Hedwig Henningsen. F. Holnæs, Munkbrarup 18... 2 S. 1 Dtr. Datter af Grynmøller Stenbjerg Nicolai Henningsen og Christine Margretha Rehhoff.[5])

4) *Joachim Hinrich August Strodtmann.* F. St. Peter $^{8}/_{4}$ 1788. † St. Peter $^{23}/_{2}$ 1789.

5) *Joachimine Friedericke Strodtmann.* F. St. Peter $^{5}/_{9}$ 1790. ~ Johann Andreas Wulff, Sp. Riis.

6) *Adolphine Magdalene Strodtmann.* F. St. Peter $^{29}/_{3}$ 1793. † St. Peter $^{12}/_{9}$ 1793.

7) *Adolph Hinrich Strodtmann.* F. St. Peter $^{16}/_{3}$ 1795. † St. Peter $^{16}/_{3}$ 1796.

---

[1]) A. XVIII Nr. 1510, 1613. Magstrup Kbg. Hauch-Fausbøll: Slesv. Kirkeb. uddr. S. 26 flg. 217. Schøller: Sl. Mygind S. 6. Meddelelse fra Landsarkivet i Odense. Quellen & Forschungen VIII S. 5. Zeitschrift d. Zentralstelle f. Niedersächsische Faml. gesch. X S. 66. Gundlach: Kiels Univ. Matr. S. 121. Lautrup: Hadersleben S. 12. Achelis: Haderslev i gl. Dage II S. 354, 413 flg. Cordes: Leksk. S. 320 flg. Neue Staatsb. Mag. X S. 489. Lübker & Schrøder: Leksk. II S. 594 flg. Alberti: Leksk. II S. 433 flg. Kirchen & Schulblatt 1889 S. 62 flg. Feddersen: Pröbste & Pred. in Eiderstedt S. 22, 189. Bricka: Biograf Leksk. XVI S. 486. Brodersen: Fra gl. Dage S. 91 flg. Schmidt: Neuer Nekrol. d. Deutschen 1839 S. 843.

[2]) Carøe: Den danske Lægestand III S. 21, V. S. 68. Meddel. fra Propr. H. Matzen, Tørninggaard.

[3]) Hauch-Fausbøll: Slesv. Kbg.uddr. S. 110.

[4]) Hauch-Fausbøll: Slesv. Kbg.uddr. S. 114.

[5]) Hauch-Fausbøll: Slesv. Kbg.uddr. S. 217. Hammelev Kbg.

Haderslev Domkirke I.

8) *Johann Sigismund Strodtmann.* F. Haderslev $^{20}/_{7}$ 1797. Sp. Haderslev Domk. Se Eftm.

9) *Henriette Elisabeth Strodtmann.* F. Haderslev $^{3}/_{11}$ 1800. † Haderslev $^{27}/_{5}$ 1800, begr. sm. St. $^{30}/_{5}$ s. A.[1])

10) *Dødfødt Dreng.* F. Haderslev $^{17}/_{1}$ 1803, begr. sm. St. $^{21}/_{1}$ s. A.[2])

II Hustrus Søster: 1) Margrethe Lucie Mygind. D. Flemløse $^{19}/_{12}$ 1770. † Haarby $^{4}/_{5}$ 1826. 2 S. ~ 1) $^{13}/_{5}$ 1799 Mathias Gottschalck. D. Odense Frue K. $^{19}/_{3}$ 1759. Søn af Præst Odense Hosp. — Sp. Paarup Christopher Matthiesen Gottschalck og Christine Dorothea Bohne. Stud. Odense 1776. Cand. $^{27}/_{9}$ 1781 h. $^{8}/_{7}$ 1786 R. Kpl. Dalum-Sanderum. Ord. $^{5}/_{8}$ s. A. $^{3}/_{8}$ 1798 Sp. Jordløse-Haastrup. † Jordløse $^{15}/_{6}$ 1805, begr. sm. St. $^{22}/_{6}$ s. A. ~ 1) $^{30}/_{9}$ 1797 Regitze Cathrine Lachendorph. F. Ringe $^{3}/_{9}$ 1773. † Jordløse $^{19}/_{11}$ 1798, begr. sm. St. $^{27}/_{11}$ s. A. 1 Dtr. Ejer af Gottschalckgaarden i Haarby Sogn. Datter af Sp. Ringe Hans Hansen Lachendorph og Elisabeth Eilschou.[3])

~ 2) Haarby $^{25}/_{2}$ 1810 Niels Jensen. F. Jordløse 1772. Søn af Smed Jordløse Jens Nielsen og Anna Cathrine Michelsdatter. Han var hendes Avlskarl. † Strandby Mark $^{13}/_{9}$ 1854. ~ 2) Haarby $^{8}/_{6}$ 1827 Ane Nielsdatter. D. Haarby $^{7}/_{5}$ 1807. † Strandby Mark $^{26}/_{9}$ 1887. Datter af Bonden Niels Johansen og Maren Jørgensdatter, Haarby.[4])



Pastor J. S. Strodtmann.

16. $^{20}/_{5}$ 1840—1850. Johann Sigismund Strodtmann.[5])

F. Haderslev $^{20}/_{7}$ 1797. Form. Søn. Stud. Haderslev 1815. Imm. Kiel $^{24}/_{10}$ 1815. Imm. Halle 18... Cand. Gott. 1820. 2 Kar. m. r. A. 1821 Lærer Petri Sk. Kbh. $^{24}/_{12}$ Kollaborator Husum. $^{10}/_{12}$ 1825 Subrektor Flensborg, inds. $^{5}/_{4}$ 1826. Ord. Garding $^{3}/_{8}$ 1840. Var Slesvig-Holstener og underskrev Protestadressen mod Provst Boesens Ansættelse som Provst i Haderslev Provsti. Afs. $^{21}/_{5}$ 1850. $^{14}/_{6}$ 1857 Dr. phil. Jena. Boede som Privatier i Wandsbeck. † Wandsbeck $^{12}/_{9}$ 1888, begr. $^{15}/_{9}$ s. A.

[1]) Hauch-Fausbøll: Slesv. Kbg. uddr. S. 131.
[2]) Hauch-Fausbøll: Slesv. Kbg. uddr. S. 217.
[3]) Meddel. fra Odense Landsarkiv. Schøller: Sl. Mygind. S. 6. Birket-Smith: Kbh. Univ. Matr. III S. 348.
[4]) Meddel. fra Landsarkivet i Odense. Schøller: Sl. Mygind. S. 6.
[5]) Fælleskilde for Nr. 16: J. S. Strodtmann: A. H. Strodtmann.

Haderslev Domkirke I.

~ Flensborg $^{22}/_{5}$ 1828 *Louise Amalie Wolff*. F. Flensborg $^{22}/_{5}$ 1808. 2 S. Datter af Rektor Flensborg, Dr. phil. Friedrich Carl Wolff og Marie Bartelsen.[1])

Børn: 1) *Adolf Heinrich Strodtmann*. F. Flensborg $^{24}/_{3}$ 1829. Stud. 1848. Imm. Bonn s. A. Deltog frivillig i Krigen paa Oprørernes Side. Deltog i Slaget ved Bov, hvor han toges til Fange. Relegeret 1849 for sine politisk farvede Digte. 1851 i Paris. S. A. Huslærer i London. 1852 rejste han til U. S. A., hvor han blev Boghandler i Philadelfia. Fallit 1854. Tog 1856 tilbage til Europa, s. A. Lærer Hamborg. 1870—1871 Krigskorrespondent. 1872 Journalist Steglitz. Forfatter. Oversætter. † Steglitz $^{17}/_{3}$ 1879. ~ 18 . . . Selma Reichenbach.[2])

2) *Carl Friedrich Wolff Strodtmann*. F. Flensborg $^{17}/_{8}$ 1831. Landmand. 1865 Ejer af Boverstedt/Læk. † Pløen efter 1905. ~ Niebøl $^{17}/_{8}$ 1867 Meta Botilla Dorothea Siegfriedsen. F. 1844. Datter af Landmand Sdr. Niebøl Hinrich Esmarch Siegfriedsen og Maria Hedvig Richardsen.[3])

Hustrus Broder: 1) Friedrich Rudolph Wolff. F. Flensborg $^{12}/_{7}$ 1812. Stud. Flensborg 1831. Imm. Kiel $^{22}/_{4}$ s. A., cand. Gott. 1836 I. 3. Kar. m. s. r. A. og 1887 I. 2. Kar. m. A. 1842 Adj. min. Adelby. Ord. $^{11}/_{9}$ s. A. 184. Adj. min. Lensahn. $^{27}/_{10}$ 1844 Adj. min. Curau, entl. $^{/}_{9}$ 1847. † Herningsholm $^{2}/_{11}$ 1855. Ugift.[4])

17. $^{8}/_{4}$ 1850 cst.—1850. Hans Friedrich Helweg.

$^{6}/_{9}$ 1850 Diakon Haderslev. Se Sp. her Nr. 20.

18. $^{21}/_{8}$ 1850—1850. David Davidsen.

Var Sp. Aller-Taps og fik $^{18}/_{9}$ s. A. Tilladelse til at anses som ikke kaldet hertil.

19. $^{29}/_{10}$ 1850 cst.—1855. Hans Peter Kofoed-Hansen.

$^{1}/_{12}$ 1850 Sp. her. $^{12}/_{12}$ 1855 Sp. Gl. Haderslev.

20. $^{19}/_{3}$ 1856—1864. Hans Friedrich Helweg. *[5])

F. Bordesholm Holsten $^{10}/_{6}$ 1816. Søn af Distriktskirurg i Odense Dr. med. Hans Zacharias Helweg og Anna Elsabe Wendt. Stud. Slesvig 1833. Imm. Kiel $^{31}/_{10}$ s. A. Imm. Erlangen 1836

---

[1]) A. VI Nr. 59. A. XVIII Nr. 1613. Wandsbeck Kbg. Quellen & Forschungen VIII S. 57. Gundlach: Kiels Univ. Matr. S. 188. Barfod: Danm. Gejstl. I Sp. 105 flg. Wulff: Verzeichn. S. 37. Michler: Nachtr. S. 12. Jahrb. f. d. Landesk. VIII S. 307. Kirchen & Schulblatt 1889 S. 63 flg. Dansk Kirketidende 1850 Sp. 695 flg. Sønderj. Aarb. 1894 S. 293. Lautrup: Hadersleben S. 46. Lübker & Schrøder: Leksk. II S. 596. Alberti: Leksk. II S. 434 flg. Supplm. II S. 296 flg. Erslew: Forfleksk. III S. 257 flg. Supplm. III S. 297.

[2]) Berlin/Steglitz Kbg. Kirchen & Schulblatt 1889 S. 64. Alberti: Leksk. Supplm. II S. 295 flg. Bricka: Biograf. Leksk. XVI S. 186 flg.

[3]) Niebøl Kbg. Meddel. fra Propr. H. Matzen, Tørninggaard, Pastor M. Hach, Ladelund & Pastor Gøttsche, Niebøl.

[4]) Gundlach: Kiels Univ. Matr. S. 252—253. A. VI. Nr. 14 c. Alberti: Leksk. II. S. 558.

[5]) Fælleskilde for Nr. 21: H. J. Møller: Stamt. over Sl. Helweg.

Haderslev Domkirke I.

—1838. Cand. Gott. $^{13}/_{10}$ 1839 2. Kar. m. r. A. Huslærer Lammehave. $^{12}/_{5}$ 1842 p. Kpl. paa eget An- og Tilsvar Ø. Starup-V. Nebel. Ord. $^{28}/_{6}$ s. A. — $^{14}/_{12}$ 1843. Studerede Kbh. 1843—1846. Paadrog sig 1845 i Anledning af en Tale for Helsingfors Univers. ved det nord. Studentermøde en Generalfiskalsag, der dog endte med hans Frifindelse. /11 1846 Forst. Rødding Folkehøjskole. 1855 Medl. af Best. for sm. $^{26}/_{7}$ 1848—$^{5}/_{9}$ 1849 Feltpræst. $^{8}/_{4}$ 1850 cst. Sp. og Diakon Haderslev Domk. inds. $^{14}/_{4}$ s. A. (se Nr. 17). $^{6}/_{9}$ 1850 Diakon Haderslev. Inds. $^{20}/_{10}$ s. A. Kaldes Hovedfører for den danske Propaganda. $^{12(13)}/_{5}$ 1864 afs. af Preusserne. entl. $^{28}/_{10}$ s. A. 1864 Red. af Ugebladet „Danmark". For hans Medvirken ved den sørgelig berømte Altergang i Vartov Kirke Palmesøndag 1867, da Grundtvig blev syg, truedes han med Tiltale. Der afkrævedes ham og Frederik Hammerich, som begge havde medvirket en Erklæring, hvorefter Ministeren tilkendegav Helweg, at Tiltale frafaldtes, men indtil videre kunde han ikke vente Ansættelse i den danske Folkekirke. Antagelig har Enkedronningen, som selv deltog i Altergangen, talt et Ord med ved Sagens Afgørelse. Da Kirkeministeren snart efter afløstes af Biskop Peter Christian Kierkegaard, fik Episoden dog heller ikke for Helwegs videre Ansættelse ubehagelige Følger. $^{5}/_{12}$ 1867 Sp. Købelev. $^{22}/_{1}$ 1886 Stiftsprost Lolland-Falster. $^{26}/_{5}$ 1887 R. af Dbg. $^{15}/_{8}$ 1891 Dbm. $^{18}/_{4}$ 1899 Kom. 2. af Db. Hans Billede ophængtes i Kirken paa Jubilæumsdagen. Entl. $^{18}/_{4}$ 1899. Frugtbar relig. philos. Forfatter. — Discipel af Grundtvig, en betydelig Prædikant, hvis Tale var baade kraftig og vækkende. Som Forfatter vanskelig at læse. Sproget er tungt og knudret, og Tanken ofte uklart udtrykt. Han var en trofast dansk Mand, hvis Minde endnu lever i Sønderjylland. † $^{20}/_{11}$ 1901.



Stiftsprovst H. F. Helweg.

~ 1) Odense Frue K. $^{4}/_{5}$ 1847 *Agnes Caroline Sophie Anthes*. F. Altona $^{19}/_{8}$ 1822. † Haderslev $^{15}/_{12}$ 1858, begr. sm. St. $^{23}/_{12}$ s. A. 3 S. 3 Dtr. Datter af Kbm. Johan Caspar Anthes og Anna Catharina Johanne Schuknecht. 2) Stadager $^{24}/_{4}$ 1877 *Anna Marie Lauritzen*. F. Haderslev $^{13}/_{11}$ 1820. † $^{27}/_{5}$ 1894, u. B. Datter af Toldoppebørselskontrollør Lorentz Lauritzen og Anna Sophie Laura Boseck i Krückaue, Elmshorn.[1])

[1]) A. VI 14 c. Barfod: Danm. Gejstl. I Sp. 135. Jahrb. f. d. Landesk. VIII S. 307. Slesv. Kirkekal. I S. 11. Michler: Nachtr. S. 22. Gundlach: Kiels Univ. Matr. S. 272—273. Sønderj. Aarb. 1890 S. 230. Alberti: Leksk. I S. 346 flg. do.: Supplm. I S. 285. Erslew: Forf. leksk. I S. 630. do.:

Haderslev Domkirke I.

Børn: I. 1) *Agnete Helweg.* F. Haderslev $^{29}/_{11}$ 1850. † Christiania $^{21}/_{11}$ 1918. 3 S. 7 Dtr. ~ Købelev $^{17}/_{7}$ 1874 Frederik Vilhelm Vinsnes. F. Haram Præstegjæld, Søndmøre, Norge $^{19}/_{1}$ 1837. Søn af Sp. V. Slidre, Odalen, Gabriel Hofgaard Vinsnes og Martha Wilhelmine Wilhelmsen. Stud. Lillehammer 1856. Cand. $^{15}/_{6}$ 1863 h. ill. $^{27}/_{9}$ 1866 p. Kpl. Faaberg. Ord. Vang, Hedemarken $^{26}/_{10}$ 1866. $^{11}/_{10}$ 1873 Res. Kpl. Værdalen, Trondhjem. $^{25}/_{5}$ 1878 Res. Kpl. Melhus. $^{28}/_{10}$ 1882 Sp. Nordre Odalen, Trondhjem St. $^{8}/_{4}$ 1890 Sp. Sdr. Fron. $^{8}/_{5}$ 1897 Sp. Vestre Toten. Entl. $^{22}/_{10}$ 1913 fra $^{1}/_{1}$ 1914. † Kristiania $^{31}/_{5}$ 1920.[1])

2) *Olaf Helweg.* F. Haderslev $^{20}/_{11}$ 1852. Ejer af North Western Hotel, Stargis City, Dakota, U. S. A. † Philadelfia $^{26}/_{12}$ 1902. ~ $^{3}/_{4}$ 1883 Mollie Learner. F. Maukalo Mines. ca. 1862. Mindst 1 Dtr.[2])

3) *Dagmar Helweg.* F. Haderslev $^{31}/_{7}$ 1854. Mindst 3 S. 3 Dtr. ~ Købelev $^{11}/_{7}$ 1878 Johan Ulrich Bredsdorff. F. V. Skjerninge $^{22}/_{5}$ 1845. Søn af Sp. V. Skjerninge-Ulbølle Christian Hornemann Bredsdorff og Eline Bolette Møller. Var først stud. polyt., men gik siden paa Kunstakademiet fra 1868—1876. Landskabsmaler og Lærer Birkerød. Oplæser. † Kajerød, Birkerød $^{15}/_{7}$ 1928.[3])

4) *Thorvald Helweg.* F. Haderslev $^{29}/_{12}$ 1855. Stud. Odense 1874. Cand. $^{24}/_{1}$ 1880 1. Dim. *1. kat. h. $^{1}/_{8}$ 1880—1881 Huslærer Gjessinggaard. $^{2}/_{9}$ 1881 Præst Neenah, Wisconsin, U. S. A. Ord. $^{5}/_{10}$ s. A. tiltr. $^{13}/_{11}$ 1881. Entl. $^{28}/_{2}$ 1887. $^{1}/_{3}$ s. A. Præst West Denmark, Folk Co. Wisconsin og Forst. f. d. danske Kirkes Præstesk. sm. St. — $^{15}/_{4}$ 1893. $^{23}/_{4}$ 1893 Pr. Dansk Ev.-luth. Men. Chicago Ill. Entl. $^{5}/_{5}$ 1895. $^{17}/_{9}$ 1895 Valgmenpr. Vallekilde. 1900 Form. Udv. f. Dansk-amer. Miss. $^{26}/_{2}$ 1906 Sp. Idestrup. Har ydet talr. Bidr. til de kirkl. Forhandl. fra et udpræget grundtv. Stade. Var i fl. Aar Lærer Liselund Menighedssk. † $^{27}/_{2}$ 1917. ~ Ringsebølle $^{27}/_{9}$ 1881 Ane Cathrine Petersen. F. Nebbelunde $^{15}/_{1}$ 1861. † Kbh. $^{22}/_{12}$ 1930, begr. Vallekilde $^{29}/_{12}$ s. A. Mindst 2 S. 1 Dtr. Datter af Uldspinder Peter Petersen og Ingeborg Jacobsen.[4])

5) *Astrid Helweg.* F. Haderslev $^{23}/_{6}$ 1857. † Følleslev $^{11}/_{7}$ 1930.

Supplm. I S. 757 flg. Bricka: Biograf. Leksk. VII S. 315 flg. Dahl & Engelstoft: Biograf. Leksk. II S. 60 flg. Kirkeleksk. f. Nord. II S. 391. Salmonsen: Konversleksk. XI S. 231. Grandjean: Dødsf. i Danm. 1894 S. 10. Bidstrup: Dødsf. i Danm. 1901 S. 10. Richter: 100 Aars Dødsf. i Danm. S. 477.

[1]) Købelev Kbg. Meddel. fra Pastorinde Ingeborg Helweg-Nielsen, Skjern. Meddel. fra Højesteretsadvokat F. H. Winsnes, Oslo. Elvius: Præsteh. S. 270. Rasch: Dødsf. i Norge 1918 S. 33. 1920 S. 31.

[2]) Meddel. fra Pastorinde Helweg-Nielsen, Skjern.

[3]) Hauch-Fausbøll: Personalh. Saml. I S. 226. Meddel. fra Pastorinde Ingeborg Helweg-Nielsen, Skjern. Dahl & Engelstoft: Biograf. Leksk. I S. 221. Bricka: Biograf. Leksk. III S. 42.

[4]) Meddel. fra Pastorinde Ingeborg Helweg-Nielsen, Skjern, og Red. P. Engelstoft, Kbh. Dahl & Engelstoft: Biograf. Leksk. II S. 62. Hjorth-Nielsen: Dødsf. i Danm. 1917 S. 14.

Haderslev Domkirke I.

5 S. 4 Dtr. ~ 4/4 1877 Harald Emil Fahnøe. F. Brændekildegaard 12/8 1843. Søn af Proprietær Brændekildegaard, Fyn, Holger Christian Poulsen Fahnøe og Edele de Steensen. Ejer af Vesterbogaard, Lolland. † 22/6 1913 ~ 1) 23/11 1871 Anna Mathilde Schrøder. F. Husby 4/3 1850. † 9/7 1875. 1 Dtr. Datter af Skovrider Wedelsborg, Forstraad Caspar Hermann Schrøder og Elsa Maria Wildfang.[1])

6) *Agner Anthes Helweg.* F. Haderslev 10/12 1858. Stud. Odense 1877. Cand. med. 1884 I. l. /3 .... /4 1884 cst. cand. Frederiks Hosp. Kbh. /5 1884—/1 1885 cand. Oringe. /2—/5 1885 cst. cand. Frederiks Hosp. /6—/11 1885 cst. Reservelæge Oringe. /12 1885—/8 1886 cand. Frederiks Hosp. Kbh. /9 1886—/6 1888 prakt. Læge Roskilde. 1904 i Udl. for at studere Sindsyges Behandling. /7 1888 Reservelæge Middelfart Sindssygeanst. /3 1908 Overlæge sm. St. /1 1914 Overlæge Oringe. 14/6 1913 R. af Db. † Oringe 12/10 1918. ~ Kbh. 4/11 1886 Hellen (Ellen) Frederikke Deborah Brandt. F. Kbh. 12/10 1860. † 31/10 1921. Datter af Grosserer i Kbh. Theodor Rudolph Brandt og Fanny Holm.[2])

Broder: 1) Ludvig Nikolai Helweg. F. Odense 26/4 1818. stud. Odense 1835. cand. 4/5 1840. l. dim. l. kat. 27/8 1843 h. 1840 Access. for Besvarelsen af Univ. Prisopg. i orientalsk Filologi. Udg. 1844—1847 sammen med Vennen C. J. Brandt: Den danske Salmedigtning I—II. Fik 1846 Tilbud paa Professoratet i Kirkehist. ved Kristiania Univ., men Forhandlingerne afbrødes pludselig, og Sagen blev til intet. Medstift. af Selsk. f. Danm. Kirkehist. Udg. 1849—1855 Danmarks Kirkehist. eft. Reform. I—II. Søgte 1852 Profess. i Kirkehist. ved Kbh. Univ., men ved Konkurrencen blev J. F. Hagen foretrukket. 11/12 1855 Dr. phil. 16/1 1857 res. Kpl. St. Knuds K. — Pr. Hosp. Odense, samt til 19/2 1861 Pr. Odense Tugthus. ord. 3/4 1857. Her samlede han en Menighed, der endnu staar som en af de bedste grundtvigske Menighedskr. i Landet. Udg. 1858—1870 den danske Kirkes Hist. før Reform. 1871 Medudgiver af Nord. Maanedsskr. 6/4 1879 Dr. theol. h. c. ved Kbh. Univ. 400 Aarsfest. Entl. 28/5 1883. † Odense 5/9 1883. ~ 20/10 1847 Thalia Caroline Elisabeth Lunn. F. Holckenhavn 22/7 1823. † 17/5 1873. 2 S. Datter af Godsejer Lammehave, Ringe Sogn, Andreas Lunn og Magdalene Beate Leopold.[3])

---

[1]) Meddel. fra Pastorinde Helweg-Nielsen, Skjern. H. Fahnøe: Sl. Fahnøe S. 47. Arkiv f. Genealogie & Heraldik S. 100.

[2]) E. Holm: Sl. Holm S. 8. Christophersen & Johnsson: Den danske Lægestand 1925 S. 292. Dahl & Engelstoft: Biograf. Leksk. II S. 60. Hjorth-Nielsen: Dødsf. i Danm. 1918 S. 14. do. 1921 S. 15.

[3]) Barfod: Danm. Gejstl. I Sp. 304. L. Schrøder: Ludwig Helweg. Erslew: Forf. leksk. Supplm. I S. 761 flg. Bricka: Biograf. Leksk. VII S. 317 flg. Dahl & Engelstoft: Biograf. Leksk. II S. 61 flg. Kirkeleksk. f. Norden II S. 391. Salomonsen: Konversationsleksk. XI S. 231. Barfod: Minder fra gl. grundtvigske Hjem I S. 82 flg. 137 flg. Richter: 100 Aars Dødsf. i Danm. S. 477.

21. $^{21}/_{7}$ **1864 cst.—1864. Ludwig Andreas Reuter.** Haderslev Domkirke I.

$^{16}/_{5}$ 1864 Diakon Broager, Cst. her hævet $^{23}/_{10}$ 1864. Blev siden Sp. Broager.

22. $^{12}/_{9}$ **1864—1890. Carl Edvard Müller.***

F. Haderslev $^{28}/_{5}$ 1812. Søn af Stadskasserer i Haderslev Christen Thygesen Müller og Susanne Cathrine Sørensen. Stud. Haderslev 1830. cand. $^{12}/_{1}$ 1835. l. dim. $^{8}/_{7}$ 1838 l. kat. l. $^{21}/_{4}$ 1837 Tentamen i Slesvig. (Die licentia prædicandi mit vielem Vergnügen ertheilt). $^{26}/_{1}$ 1840 Kat. Præstø. ord. $^{4}/_{3}$ s. A. inds. $^{12}/_{4}$ 1840. $^{7}/_{2}$ 1845 Sp. Hammelev. inds. $^{4}/_{5}$ s. A. I den Tro, at han var loyal og dansksindet, ansattes han her af Christian VIII. Imidlertid blev Slægtninges Paavirkning ham for stærk, og han blev erklæret Slesvig-Holstener. Han medunderskrev 1850 Protestadressen mod Provst U. S. Boesens Ansættelse som Provst i Haderslev Provsti. Da han till. vægrede sig ved at afgive Erklæring om at ville adlyde Bestyrelseskommissionen, blev han afsat $^{27}/_{5}$ 1850. $^{5\text{-}6}/_{10}$ 1851 Ex. pro. min. i Schwerin. $^{10}/_{10}$ 1851 Sp. Gerschendorf, Mecklenburg. Inds. $^{2}/_{11}$ s. A. $^{30}/_{12}$ 1852 Sp. Doberan, Mecklenburg. Inds. $^{7}/_{2}$ 1853. $^{13}/_{7}$ 1853 till. Provst Doberan. Under Krigen blev han $^{12}/_{9}$ 1864 udn. til Sp. Haderslev Domk. inds. $^{23}/_{10}$ s. A. $^{10}/_{8}$ 1868 till. cst. Provst Tørninglen Provsti. $^{27}/_{12}$ 1869 cst., $^{4}/_{11}$ 1870 udn. Provst Haderslev Provsti. Till. Form. Haderslev Provstisynode. $^{30}/_{8}$ 1871 hævedes Cst. som Provst Tørninglen. $^{18}/_{1}$ 1873 Pr. R. Ø. IV. Entl. $^{13}/_{3}$ 1890. Bitter Modstander af Danskheden og de tilbageblevne danske Præster. † Haderslev $^{17}/_{8}$ 1897. Begr. Klosterkirkegd. sm. St. $^{22}/_{8}$ s. A.



Carl Edvard Müller.

~ Haderslev Domk. $^{31}/_{3}$ 1840 *Christina Catharina Holm.* F. Haderslev $^{25}/_{2}$ 1817. † Haderslev $^{21}/_{5}$ 1889. Begr. sm. St. $^{26}/_{5}$ s. A. 2 S. Datter af Kbm. og Raadm. Haderslev Johannes Christian Holm og Bartholina Frederikke Schröter.[1])

Børn: 1) *Christian Albert Frederik Müller.* F. Præstø $^{20}/_{3}$ 1841, Sp. Nybøl.

2) *Johann Christian Theodor Müller.* F. Præstø $^{26}/_{6}$ 1844. Dr.

[1]) A. VI Nr. 59. A. XVIII Nr. 1517. Quellen & Forschungen VIII S. 63. Jahrb. f. d. Landesk. VIII S. 308. Zeitschrift XII S. 317 flg. Volbehr: Verzeichn. S. 11. Barfod: Danm. Gejstl. I Sp. 68, 105. Dansk Kirketidende 1850 Sp. 692. Sønderj. Aarb. 1923 S. 198. Alberti: Leksk. II S. 94. Supplm. II S. 72. Willgeroth: Die Mecklenburg-Schwerinschen Pfarren I S. 112.

Haderslev Domkirke I.

med. Læge i Ahrensböck i Holsten. ~ Haderslev 1/12 1874 Emmy Johanne Wilhelmine Sington. F. Hamburg 18/7 1853. Datter af Købm. Hamburg Johannes Bernhard Cæsar Sington og Anna Charlotte Huntzinger.[1])

Brødre: 1) Niels Julius Frederik Müller, Sp. Vonsbæk.

Søstre: 1) Christine Laurentine Müller. ~ Christian Wollesen Meyer, Sp. Vilstrup, siden Sp. Ruckheim, Pfaltz.

23. 29/8 1890—1912. Peter Friedrich Petersen.

31/8 1912 Generalsuperintendent Holsten. Se Biskop Slesvig Nr. 78.

24. 26/3 1913—1920. Christian Jensen Petersen.

15/12 1920 Sp. Tyske Menighed Haderslev. Se der Nr. 1.

Ved Genforeningen deltes Embedet i 2, og der ansattes Sognepræster for henholdsvis den danske og den tyske Menighed, af hvilke vi lader den første fortsætte Præsterækken her.



Den danske Præstebolig i Haderslev.

25. 15/1 1921 cst.—1927. Hans Ivar Frederik Carl Matthiesen.[2])

F. Rerup, Hammer 13/3 1861. Søn af Fæstemand i Frederiksborg Nyhuse, fhv. Mejeriforpagter Karlebo Frederik Matthæus Matthiesen og Mette Marie Gaarsdahl. Stud. Frederiksborg 1880. Cand. 26/1 1886. h. I. dim. *l. kat. l. Efter Embedseksamen Huslærer hos Grev Moltke, Kbh. /1—/11 1886. 9/12 1886 p. Kpl. Dronninglund. Ord. 7/1 1887. 23/9 1887 Res. Kpl. sm. St. 24/12 1896 Sp. Husby-Sdr. Nissum. 1899—1900 sm. m. N. P. Madsen, fra 1901 alene Redaktør „Julestjernen". 27/7 1900 Sp. Uggerløse. Entl. 9/3 1904. 10/5 1904—2/4 1913 Redakt. Kristl. Dagblad. Som saadan paadrog han sig ved Højesteretsdom af 12/4 1911 3 Mdr.s Fængsel for Overtrædelse af Straffelovens § 94, jfr. § 216. 26/11 1913 Sp. Vamdrup. 19/4 1921 udn. Sp. her efter Valg. 20/4 1923 R. af Db. Entl. 28/2

1) Willgeroth: Die Mecklenburg-Schwerinschen Pfarren I S. 112. Meddel. fra Provst C. J. Petersen, Haderslev.

2) Fælleskilde for Nr. 25: Meddel. fra Fru Marie Scheel, Espergærde.

Haderslev Domkirke I.



Pastor H. I. F. C. Matthiesen.

1927. Een af I. M.s betydeligste og kraftigste Personligheder blandt Nutidens Præster. Baade med Mund og Pen har han kæmpet for sin kristne Overbevisning. For Børn har han skrevet nogle Bøger med Smaafortællinger, hvis Emner er hentede fra Historien og Kirkehistorien, samt udgivet en lang Række kirkelige Smaaskrifter. † Espergærde $^{8}/_{4}$ 1932. Begr. Egebæksvang $^{15}/_{4}$ s. A.

~ $^{7}/_{7}$ 1896 *Karen Kirstine Løwe.* F. Kbh. $^{14}/_{1}$ 1874. 1 S. 2 Dtr. Datter af Handelsgartner Kbh. Hercules Christian Vilhelm Løwe og Erika Petrea Cathrine Petersen.[1])

Børn: 1) *Marie Matthiesen.* F. Husby $^{23}/_{7}$ 1897. Lærerindeeksamen 1919. ~ Egebæksvang $^{5}/_{7}$ 1929 Preben Wognsen Scheel. F. Rudkjøbing $^{17}/_{10}$ 1893. Søn af Kbm. Ditlev Flindt Scheel og Minna Kirstine Wognsen. Lærer Espergærde.[2])

2) *Einar Matthiesen.* F. Uggerløse $^{29}/_{11}$ 1902. Stud. Kolding 1920. Cand. mag. (Fransk, Dansk) 1930. Lærer Kbh. Ø. Borgerdydsk. & Købmandsskolen. ~ Aldersro K. Kbh. $^{31}/_{12}$ 1929 Nanna Scheller. F. Birkerød $^{9}/_{9}$ 1898. Stud. Birkerød. Cand. polit. 1930. Sekr. Invalideforsikr. Datter af Lektor Birkerød Paul Scheller og Nanna Knudsen.[3])

3) *Ellen Matthiesen.* F. Frederiksberg $^{26}/_{7}$ 1904. Lærerindeeks. 1926. Kommunelærerinde. Ugift.[4])

Hustrus Broder: Axel Valdemar Løwe. F. Kbh. $^{23}/_{8}$ 1867. Stud. Borgerdydsk. Kbh. 1884. Cand. $^{16}/_{6}$ 1890. h. I. dim. *l. kat. l. $^{1}/_{11}$ 1891 —$^{1}/_{8}$ 1892 Lærer Vinding Højskole. $^{1}/_{11}$ 1892—$^{1}/_{5}$ 1893 uord. Medhj. Lyngby-Albøge. $^{8}/_{2}$ 1894 Sp. Horne-Asdal. Ord. $^{7}/_{3}$ s. A. $^{12}/_{5}$ 1903 Sp. Fjellerup-Glæsborg. $^{30}/_{6}$ 1913 Sp. Damsholte. ~ 1) Lyngby, Grenaa $^{18}/_{12}$ 1894 Elisa Bolette Højlund. F. Fausing $^{13}/_{9}$ 1873. † Horne $^{10}/_{4}$ 1903. 1 S. 4 Dtr. Datter af Præstegaardsforpagter Fausing Jesper Jespersen Høilund og Johanne Louise Hansen. 2) St. Jacobs K. Kbh. $^{16}/_{1}$ 1906 Dagmar Sophie Margrethe Thorsen. F. Kbh. $^{4}/_{6}$ 1870. 1 Dtr. Datter af Grosserer Kbh. Vilhelm Thorsen og Kristine Gluud.[5])

Hustrus Søster: Ingeborg Løwe. F. Kbh. $^{1}/_{8}$ 1869. 3 S. 4 Dtr. ~ St. Jacobs K. Kbh. $^{9}/_{5}$ 1892 Peter Ilsøe. F. Vejlby $^{22}/_{10}$ 1864. Søn af Lærer Vejlby, Allingaabro Peter Rasmussen Petersen Ilsøe og

1) Storgaard-Petersen: Ulfborg Herr. S. 53. Kirkl. Haandb. 1931 S. 295.
2) Husby Kbg.
3) Uggerløse Kbg. Kolding højere Almensk. Aarsskrift 1921. S. 4.
4) Vamdrup Kbg.
5) Kirkl. Haandb. 1931. S. 293.

Haderslev Domkirke I.

Laura Frederikke Clausen. Stud. Randers 1884. Cand. $^{27}/_{1}$ 1890 h. I. dim. l. kat. *l. $^{4}/_{6}$ 1891 p. Kpl. Lyngby-Albøge. Ord. $^{1}/_{7}$ s. A. $^{18}/_{9}$ 1892 Sp. Sæby. $^{16}/_{10}$ 1900 Sp. St. Hans-St. Olai, Hjørring. $^{5}/_{10}$ 1912 Sp. Karlby-Voldby. $^{4}/_{7}$ 1917 Provst Djursland Nr.-Sdr. Herr. † Karlby $^{14}/_{12}$ 1918.[1])

26. $^{11}/_{6}$ 1927. Christian Peder Pedersen.[2])

F. Torslev, Dronninglund Herred $^{20}/_{5}$ 1886. Søn af Gaardejer „Krogen", Torslev Sogn Jens Christian Pedersen og Maren Christensen. Stud. Frederiksborg 1908. Cand. $^{19}/_{6}$ 1913 l. $^{1}/_{8}$ 1913 uord. Medhj. Holbæk-Merløse. $^{17}/_{4}$ 1914 Sp. Kettrup-Gjøttrup. Ord. Frue K. Kbh. $^{24}/_{4}$ 1914. Inds. $^{17}/_{5}$ s. A. $^{18}/_{2}$ 1922 Sp. Stenderup. Inds. her $^{31}/_{7}$ 1927.

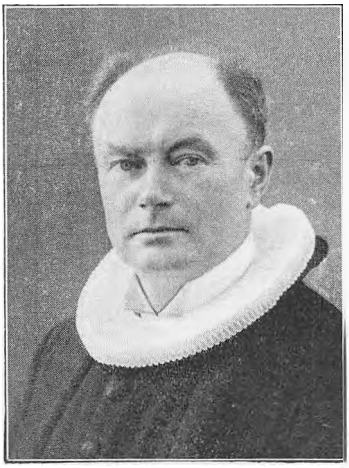

Pastor Chr. P. Pedersen.

~ Byrum, Læsø $^{10}/_{7}$ 1913 *Kirstine Marie Nørholm.* F. Byrum, Læsø $^{4}/_{11}$ 1883. 3 S. 4 Dtr. Datter af Gmd. Byrum, Sogneraadsformd. Simon Laurids Christian Nørholm og Nicoline Nicolajsen.[3])

Børn: 1) *Johanne Margrethe Nørholm Pedersen.* F. Kettrup $^{10}/_{1}$ 1916.[4])

2) *Knud Jakob Nørholm Pedersen.* F. Kettrup $^{21}/_{2}$ 1917.[5])

3) *Asger Johannes Nørholm Pedersen.* F. Kettrup $^{13}/_{10}$ 1918.

4) *Ragnhild Marie Nørholm Pedersen.* F. Kettrup $^{25}/_{6}$ 1920.

5) *Thyra Esther Nørholm Pedersen.* F. Kettrup $^{14}/_{12}$ 1921.

6) *Thorkild Andreas Nørholm Pedersen.* F. Stenderup $^{8}/_{1}$ 1923.

7) *Gudrun Ruth Nørholm Pedersen.* F. Stenderup $^{25}/_{11}$ 1925.

3. ARCHIDIAKON HADERSLEV.

Embedet nedlagdes 1806.

Fælleskilder: Som for de lutherske Sognepræster ved Haderslev Domkirke.

1. 15..—1556. Jørgen (Georgius) Winther.

15.. Magister. 1523 og 1537 var han Slotspræst Haderslev. Har tidligere fungeret som dansk Præst (Archidiakon) Haderslev. Tidspunktet for hans Ansættelse er usikkert. Rhode anfører en Super-

1) Præsteforen. Blad 1918. S. 95.
2) Fælleskilde for Nr. 27: Meddel. fra Pastor Pedersen.
3) Kirkl. Haandb. 1931. S. 307.
4) Haderslev Statssk. Aarsskrift 1929. S. 13.
5) Haderslev Statssk. Aarsskrift 1929. S. 14.

intendent Winther i Jena, der blev afsat, fordi han nægtede at tage en „liderlig" Advokat til Alters. Det er dog næppe denne. 1553 tales der nedsættende om den gamle Kapellan. Hvornaar hans Ophold i Haderslev afsluttedes, er uvist. Mulig † ca. 1556.[1])

2. 1556—1562. Johannes Oldendorph.

F. Haderslev $^{12}/_{10}$ 1524. Søn af Borgmester i Haderslev Jacob Petersen Oldendorph og Elisabeth Hansdatter Holst. Imm. Wittenberg 1545—1546. 1548 imm. Rostock. 1549—1550 i England, hvor han var Amanuensis hos Ærkebiskop Cranmer i Canterbury. 1551 Prædikant i Haderslev. p. Kpl. Aastrup, inds. $^{13}/_{8}$ s. A. Tillige Hjælpepræst i Haderslev. 1556 2 Gange kaldet til Diakon ved Frue K. Flensborg, men man vilde ikke slippe ham i Haderslev og forhøjede hans Løn til 120 Mark. Under sit Ophold i Haderslev havde han mange Stridigheder, og man faar Indtryk af, at han til Tider har været sindssyg. 1562 rejste han bort. Ved sin Afrejse kom han i Strid med Eftermanden; i sin Vrede rev han Skægget af ham og opbevarede det siden som en hellig Reliquie. Fik samme Efteraar Løfte paa Fjelstrup, men gav Afkald paa det inden Aarets Udgang. Levede derefter i Kbh. beskæftiget med Studeringer. † Kbh. $^{2}/_{9}$ 1566 af Pest.

~ Haderslev $^{12}/_{9}$ 1563 *Catharina Carstensdatter*. Vist mindst 1 S. Datter af Borger i Haderslev Carsten Laursen og Maren .....[2])

Sønner: 1) ??? *Niels Paludan Oldendorphius*. 1587—1590 Quartus Haderslev.[3])

3. 1562—1601. Jens Røe. (Rhödius, Johannes Antonius).*

F. Haderslev 1520. (1522). stud. Pritzwald. imm. Rostock $^{}/_{9}$ 1584. ?? 1549 Diakon Haderslev. Afsat 1572 for en Brudevielse, han uberettiget havde foretaget, men fik Tilgivelse. † Haderslev $^{4}/_{12}$ 1601. Begr. $^{10}/_{12}$ s. A.[4])

Søn: 1) ??? *Johannes Rhodius*. stud. Haderslev 1595. imm. Wittenberg $^{23}/_{9}$ s. A.[5])

4. 1601—1617. Tycho Taysen.

F. Tønder 15.. 1596 Diakon Aabenraa. Inds. $^{}/_{6}$ s. A. Holdt Afskedspr. $^{2}/_{2}$ 1602. † Haderslev 1617. Begr. $^{28}/_{1}$ s. A.

[1]) Hans Magisterværdighed saavel som hans Stilling som Slotspræst bestrides i Kirkehist. Saml. 3 Rk. I S. 59. Lautrup: Hadersleben S. 39. Kirkekal. for Slesv. Stift I S. 141. Bricka: Biograf. Leksk. XIX S. 58 flg.

[2]) Jensen: Saml. II S. 21 flg. Rhode: Haderslev Amt S. 202, 218 flg. Lautrup: Hadersleben S. 46 flg. Achelis: Haderslev i gl. Dage I S. 78 flg. Kirkehist. Saml. 2 Rk. IV S. 243 flg. 3 Rk. I S. 73. Verein f. Kirchengesch. 2 Rk. VII S. 500. Bricka: Biograf. Leksk. XII S. 398 flg.

[3]) Personalh. Tidsskr. 7 Rk. VI S. 136. Quellen & Forschungen VIII S. 2.

[4]) Aastrup Kbg. Meddel. fra Dr. Achelis, Haderslev Rhode: Haderslev Amt S. 220. Lautrup: Hadersleben S. 47 flg. Verein f. Kirchengesch. 2 Rk. VII S. 500.

[5]) Quellen & Forschungen VIII S. 30.

Haderslev Domkirke II.

~ Haderslev $^{19}/_{9}$ 1602 *Anna Hansdatter.* Mindst 1 S. 1 Dtr.[1])
Børn: 1) *Christina Tygesdatter Taysen.* d. Haderslev $^{10}/_{7}$ 1603.[2])
2) *Johannes Tygesen Taysen.* Begr. Haderslev $^{6}/_{7}$ 1612.[3])

5. 1618—1631. Peter Vestesen (Petrus Sylvestri).
1607 indskr. Kbh. Kommunit. Matr. 1613 Diakon Fjolde. † Haderslev $/_{12}$ 1631.[4])

6. 1631—1651. Knud Jacobsen (Canutus Jacobæus).
F. Lintrup Prgd. 15.. Søn af Sp. Lintrup-Hjerting Jacob Andresen. stud. Ribe 1612. 1617 Diakon Haderslev. ord. $^{12}/_{3}$ s. A. † Haderslev 1651. ~ 16.. ..... Hun overlevede ham.[5])

7. 1651—1653. Peter Hjort.
1653 Sp. Nustrup.

8. 1653—1659. Johannes Jessen (Hans Jensen).
F. 16.. stud. Haderslev 1643. imm. Rostok $/_{4}$ s. A. imm. Kbh. $^{30}/_{5}$ 1645. † 1659.[6])

9. $^{24}/_{7}$ 1659—1667. Peter Dreyer.
F. Haderslev 1618. Søn af Billedskærer i Haderslev Hans Dreyer og Anna Martens. stud. Lübeck 1639. imm. Rostock $/_{3}$ s. A. $^{30}/_{8}$ 1643 (1646) Magister Rostock. $^{7}/_{5}$ 1644 receptus sm. St. Holdt nu i nogle Aar hebraiske Forelæsninger ved Rostock Universitet. 1647 Huslærer Haderslev. 1648 Sp. Oksenvad-Jels. Fordrevet af Polakkerne 1659. Efter at have fundet Ansættelse i Haderslev virkede han 1660—1662 till. som Rektor ved Latinsk. sm. St. Skrev over Kansler von der Lippe flg. Linjer:

Wohl gebohrn bringt Ruhm und Ehr,
Wohl gelebet noch viel mehr,
Wohl gefreyet Fried und Freud,
Wohl gestorben Seligkeit.

† $^{15}/_{11}$ 1667. Epitaph. i Haderslev Domk.
~ 1) 1649 *Justine von Herverden.* F. Rostock 1621. † Oxenvad $/_{7}$ 1653 i Barselseng. Begr. sm. St. $^{8}/_{8}$ s. A. 1 Dtr. Datter af Borgmester i Rostock Johann von Herverden.

---

[1]) Aastrup Kbg. Generanus & Hübschmann: Annales Apenradenses. Rhode: Haderslev Amt S. 220. Lautrup: Hadersleben S. 48. Verein f. Kirchengesch. 2 Rk. VII S. 500.
[2]) Aastrup Kbg.
[3]) Aastrup Kbg.
[4]) Haderslev Raadstuearkiv XII. C. a. 1. Rhode: Haderslev Amt S. 48. Lautrup: Hadersleben S. 48. Rørdam: Hist. Saml. & Studier III S. 359.
[5]) Birket-Smith: Kbh. Univ. Matr. I S. 7. Cancell. Breve XVI S. 631. Rørdam: Hist. Saml. & Studier III S. 369. Rhode: Haderslev Amt S. 221. Lautrup: Hadersleben S. 48.
[6]) Quellen & Forschungen VIII S. 35. Birket-Smith: Kbh. Univ. Matr. I S. 189. Rhode: Haderslev Amt S. 221. Lautrup: Hadersleben S. 49. Verein f. Kirchengesch. 2 Rk. VII S. 500.

2) 1654 *Margarethe Valentinsdatter Schmidt von Eisenberg.* F. Haderslev 1640. † Haderslev 1708. 5 S. 3 Dtr. Datter af Sp. Haderslev Domk. Nr. 8 Valentin Schmidt von Eisenberg og Anna Andreasdatter Dondorph.[1])

~ 2) *Poul Nielsen Sass,* Archidiakon Haderslev, se Eftm.

Børn: I. 1) *Udøbt Datter.* F. Oxenvad $^{28}/_{7}$ 1653. Begr. sm. St. $^{31}/_{7}$ s. A.[2])

II. 2) *Justina Petersdatter Dreyer.* F. Oxenvad $^{13}/_{12}$ 1655. † Haderslev $/_{3}$ 1721. Begr. sm. St. $^{15}/_{3}$ s. A. m. 1 S. ~ 16.. Jens Olesen (Olufsen). F. 16.. $^{20}/_{11}$ 1688 valgt Deput. Borger Haderslev. $^{2}/_{10}$ 1703 valgt Raadmand sm. St. $^{28}/_{9}$ 1705 valgt Borgmester sm. St. Susp. 1707—1708. † Haderslev $^{14}/_{11}$ 1714. Begr. sm. St. $^{16}/_{11}$ s. A.[3])

3) *Valentin Petersen Dreyer.* D. Oxenvad $^{11}/_{10}$ 1657. Stud. Haderslev 1676. imm. Kiel $^{22}/_{5}$ s. A. 16.. Sp. Hammelworde.[4])

4) *Johann Petersen Dreyer.* F. Oksenvad 1658. imm. Kiel $^{8}/_{6}$ 1677. imm. Altdorf $^{13}/_{5}$ 1684. imm. Strassburg $^{6}/_{1}$ 1685. s. A. imm. Geneve, senere i Paris og London og Kbh. ?? 1685 Konrektor Haderslev. 168. Ventebrev paa Beyenfleth. 1690 (1692) Sp. Beyenfleth. Ivrig i Kirkedisciplinen. † 1702. ~ 16.. Anna Margrethe Kog. 1 Dtr. Datter af Godsinsp. Claus Kog.[5])

5) *Christian Petersen Dreyer.* F. 1659. Herredsfoged Tyrstrup Herred.[6])

6) *Sophie Petersdatter Dreyer.* F. Haderslev 1661. ~ 16.. Peter (Christian) Dall. Ejer af Taarning Mølle, Tyrstrup Sogn.[7])

7) *Claus Petersen Dreyer.* F. Haderslev 1663.[8])

8) *Anna Petersdatter Dreyer.* F. Haderslev 1665. † 1697. Var forlovet med Sp. Moltrup-Bjerning Andreas Petersen Arnkiel, men døde før Brylluppet.[9])

---

[1]) Oxenvad Kbg. Haderslev Raadstuearkiv. XII. C. a. 1, 3. Lengnick: Kirkebogsuddrag i Viborg Arkiv. Jensen: Saml. II S. 272. Quellen & Forschungen VIII S. 4. 34. Personalh. Tidsskr. 7 Rk. VI S. 126. Rhode: Haderslev Amt S. 221 flg. Achelis: Haderslev i gl. Dage II S. 32. 107 flg. 300.

[2]) Oxenvad Kbg.

[3]) Oxenvad Kbg. Haderslev Raadstuearkiv XII. C. a. 1. Lengnick: Kirkebogsuddrag i Viborg Arkiv. Rhode: Haderslev Amt S. 222. Achelis: Haderslev i gl. Dage II S. 425. Personalh. Tidsskr. 9 Rk. V S. 138.

[4]) Oxenvad Kbg. Haderslev Raadstuearkiv XII. C. a. 1. Lengnick: Kirkebogsuddrag. Quellen & Forchungen VIII S. 38. Gundlach: Kiels Univ. Matr. S. 18. Rhode: Haderslev Amt S. 222.

[5]) Haderslev Raadstuearkiv XII. C. a. 1. Quellen & Forschungen VIII S. 4. 38. Gundlach: Kiels Univ. Matr. S. 19. Jensen: Saml. III S. 103. Personalh. Tidsskr. 5 Rk. VI S. 150. 7 Rk. VI S. 131. Rhode: Haderslev Amt S. 222, 253 flg. Lautrup: Hadersleben S. 45, 49. Archiv f. Staats & Kirchengesch. III S. 213.

[6]) Haderslev Raadstuearkiv XII. C. a. 1. Rhode: Haderslev Amt S. 222.

[7]) Haderslev Raadstuearkiv XII. C. a. 1. Rhode: Haderslev Amt S. 222.

[8]) Haderslev Raadstuearkiv XII. C. a. 1.

[9]) Haderslev Raadstuearkiv XII. C. a. 1. Rhode: Haderslev Amt S. 222, 291.

Haderslev Domkirke II.

9) *Peter Petersen Dreyer.* F. Haderslev 1667. Gik i fremmed Krigstjeneste. † 1696 i Italien. Efter en anden Overlevering blev han skudt for Pressburg.[1])

10. $^{28}/_{11}$ 1667—1700. Poul Nielsen Sass.

F. Assens $^{11}/_{12}$ 1644. Søn af Sp. Assens-Kærum, Provst, Mag. Niels Madsen Sass og Marie Poulsdatter. stud. Haderslev 1662. imm. Kbh. $^{23}/_{5}$ s. A. imm. Wittenberg 1665. 1666 privatiserede han i Kbh. Blev kaldet direkte af Kongen. Generalsuperintendent Rehefeld følte sig krænket ved hans Udnævnelse og nægtede at ordinere ham, men maatte gøre det efter kgl. Befaling. 1697 protesterede han mod Rehefelds Forsøg paa at indføre tysk Sprog ved Altergangen, hvor dansk hidtil var brugt under Uddelingen til danske og tysk til tyske. Latinsk Digter. † Haderslev $^{27}/_{12}$ 1700.

~ ⌈16.. *Margaretha Valentinsdatter Schmidt von Eisenberg.* F. 1640. † Haderslev 1708. Mindst 4 B. Mindst 1 S. 2 Dtr. Form. Enke.[2])

Børn: 1) *Niels Gottfred Sass.* F. Haderslev $^{6}/_{5}$ 1675. $^{27}/_{11}$ 1700 Adj. min. cum spe succ. her, se Eftm.

2) ..... *Sass.* F. Haderslev 16.. † Haderslev ca. $^{6}/_{6}$ 1680.[3])

3) *Anna Margrethe Poulsdatter Sass.* F. Haderslev 16.. ~ Haderslev $^{6}/_{8}$ 1695 Niels Boysen. F. Haderslev $^{3}/_{7}$ 1673. Søn af Borger Haderslev ..... Boysen imm. som novit. Kiel $^{13}/_{12}$ 1686. imm. Kiel $^{19}/_{5}$ 1687. 1694 Quartus Haderslev. afs. $^{29}/_{4}$ 1710 for Ægteskabsbrud. Mishandlede Hustruen og blev kort før sin Afskedigelse skilt fra hende.[4])

4) *Maricke Poulsdatter Sass.* F. Haderslev 16.. ~ $^{3}/_{1}$ 1699 Ephraim Reier. Vinhandler Kbh.[5])

Brødre: 1) Mathias Nielsen Sass. F. Assens 16.. stud. Haderslev 1662. imm. Kbh. $^{23}/_{5}$ s. A. $^{28}/_{7}$ 1675 Sp. Skamby. ord. $^{3}/_{11}$ s. A. † Skamby $^{11}/_{7}$ 1686. ~ Skamby $^{30}/_{9}$ 1677 Maren Ludvigsdatter Tisdorph. D. Odense $^{25}/_{11}$ 1632. † 1... u. B. Datter af Sp. Frue K. Odense Ludvig Mikkelsen Tisdorph og Marie Nielsdatter (Maren Jacobsdatter Leth).[6])

---

1) Haderslev Raadstuearkiv XII. C. a. 1. Rhode: Haderslev Amt S. 222.

2) Haderslev Raadstuearkiv XII. C. a. 1. Haderslev Kirkeregnskab 1719. Quellen & Forschungen VIII S. 37. Birket-Smith: Kbh. Univ. Matr. I S. 309. Rhode: Haderslev Amt S. 223 flg. Lautrup: Hadersleben S. 49 flg. Achelis: Haderslev i gamle Dage II S. 32. Worm: Leksk. II S. 317 flg. Bricka: Biograf. Leksk. XIV S. 614 flg.

3) Haderslev Kirkeregnskab 1680.

4) Quellen & Forschungen VIII S. 4. 39. Gundlach: Kiels Univ. Matr. S. 33. 476. Rhode: Haderslev Amt S. 225. Lautrup: Hadersleben S. 83. Personalh. Tidsskr. 7 Rk. VI S. 139. Bloch: Fyns Gejstl. II S. 476.

5) Libr. min. cimbr. LXXIX Nr. 10. Rhode: Haderslev Amt S. 225.

6) Quellen & Forschungen VIII S. 37. Birket-Smith: Kbh. Univ. Matr. I S. 309. Lautrup: Hadersleben S. 51 flg. Worm: Leksk. II S. 316. Personalh. Tidsskr. 9 Rk. I S. 119.

Hun var ~ 1) $^{29}/_{6}$ 1656 Henrik Hansen. F. Odense $^{10}/_{4}$ 1622. Søn af Biskop Fyns Stift Dr. theol. Hans Michelsen og Cathrine Henriksdatter. stud. Odense 1641. Magister Kbh. 1647. 1648 Sp. Skamby. ord. $^{31}/_{10}$ ($^{1}/_{11}$) s. A. Var 1652 Provst Skam Herr. 16.. br. Prgd. † Skamby $^{20}/_{10}$ 1658. u. B. Han var ~ 1) $^{19}/_{5}$ 1650 Anna Jensdatter Mule. F. Odense 16.. begr. $^{14}/_{12}$ 1654. 3 Dtr. Datter af Dr. med. Jens Mule og Anna Villumsdatter.[1]) **Haderslev Domkirke II.**

M.T. var ~ 2) 1661 Laurits Henriksen Hjort. F. 1629. Søn af Henrik Hjort og Anna Andersdatter Hoff af Rynkeby-Revinge. stud. Odense 1651. (Laurits Henriksen Kjerteminde). 1658 Sp. Skamby. ord. Odense $^{1}/_{12}$ s. A. † Skamby $^{27}/_{12}$ 1675. 6 S. 1 Dtr.[2])

2) Cort Nielsen Sass. F. Assens 16.. stud. Odense 1668. † Assens 16.. før Studiernes Afslutning. Ugift.[3])

11. $^{27}/_{12}$ 1700—1755. Niels Gottfred Sass.*

F. Haderslev $^{6}/_{5}$ 1675. Form. Søn. stud. Haderslev 1695. imm. Wittenberg s. A. imm. Kbh. $^{4}/_{5}$ 1698. $^{27}/_{11}$ 1700 Adj. min. cum spe succ. her. † Haderslev $^{31}/_{3}$ 1755. begr. sm. St. $^{10}/_{4}$ s. A.

~ 1703 *Maria Elisabeth Zeise.* F. Kbh. 16.. † Haderslev ca. $^{27}/_{6}$ 1719. Mindst 2 S. 2 Dtr. Datter af Guldslager i Kbh. Christoffer Zeise og Magdalene Herwigh.[4])

Børn: 1) *Poul Nielsen Sass.* F. Haderslev 1705. stud. Haderslev 1723. imm. Kbh. $^{31}/_{1}$ 1727. $^{14}/_{12}$ 1731 Sp. Aarslev-Hørning-Lime. ord. $^{2}/_{3}$ 1732. † Aarslev $^{1}/_{12}$ 1763. ~ 17.. Mette Kragballe. F. 1704. † 1764. begr. $^{29}/_{3}$ s. A.[5])

Hun var ~ 1) 17.. Niels Jacobsen Buch. F. Aalsø $^{28}/_{3}$ 1703. Søn af Sp. Aalsø-Hoed Mag. Jacob Jonæsen (Johnsen) Buch og Anna Hansdatter Cappel. stud. pr. 1718. cand. $^{10}/_{6}$ 1720 h. $^{5}/_{8}$ 1724 Adj. min. cum spe succ. Aalsø-Hoed. $^{12}/_{4}$ 1726 Sp. Aarslev-Hørning-Lime. † 1731.[6])

2) ?? *Anna Elisabeth Sass.* ~ Gl. Haderslev $^{13}/_{2}$ 1756 Hans Christian Schnack.[7])

---

[1]) Birket-Smith: Kbh. Univ. Matr. I S. 163, 203. Personalh. Tidsskr. 8 Rk. IV S. 307.

[2]) Birket-Smith: Kbh. Univ. Matr. I S. 228. Personalh. Tidsskr. 8 Rk. IV S. 307.

[3]) Birket-Smith: Kbh. Univ. Matr. II S. 6. Lautrup: Hadersleben S. 51 flg. Worm: Leksk. II S. 315 flg. Nyerup & Kraft. Littleksk. II S. 521. Personalh. Tidsskr. 3 Rk. III S. 196.

[4]) A. XVII Nr. 831. Haderslev Kirkeregnskab 1755. Aastrup Kbg. Quellen & Forschungen VIII S. 40. Birket-Smith: Kbh. Univ. Matr. II S. 233. Zeitschrift XVII S. 286. Rhode: Haderslev Amt S. 225 flg. Lautrup: Hadersleben S. 54 flg. Achelis: Haderslev i gl. Dage II S. 294.

[5]) Quellen & Forschungen VIII S. 43. Birket-Smith: Kbh. Univ. Matr. II S. 485. Richter: Dødsf. i Danm. 1760—1790 S. 99.

[6]) Birket-Smith: Kbh. Univ. Matr. II S. 418.

[7]) Gl. Haderslev Kbg.

Haderslev Domkirke II.

3) *Margrethe Catharina Sass.* F. Haderslev 1711. † Haderslev $^{21}/_{8}$ 1775. begr. sm. St. $^{28}/_{8}$ s. A.[1])

4) *Christopher Nielsen Sass.* F. Haderslev $^{28}/_{4}$ 1713. $^{20}/_{6}$ 1740 Adj. min. cum spe succ. her. se Eftm.

12. $^{31}/_{3}$ 1755—1766. Christopher Nielsen Sass.

F. Haderslev $^{28}/_{4}$ 1713. Form. Søn. stud. Haderslev 1731. imm. Kiel $^{25}/_{9}$ s. A. 1734 Huslærer Kbh. cand. Haderslev 1739. $^{20}/_{6}$ 1740 Adj. min. cum spe succ. her. Pietist. 3 Gange i sin Embedstid var han Viceprovst og 1 Gang Vicebiskop; som saadan ordinerede han Peter Christian Rhode til p. Kpl. Stepping-Frørup. † Haderslev $^{19}/_{11}$ 1766. Begr. sm. St. $^{26}/_{11}$ s. A.

~ 1747 *Marie Elisabeth Zeise.* F. Haderslev 1729. † Haderslev $^{13}/_{1}$ 1809. Begr. sm. St. $^{18}/_{1}$ s. A. 4 S. 5 Dtr. Datter af Apotheker i Haderslev Carl Christian Zeise og Salome Helms.[2])

Børn: 1) *Maria Elisabeth Sass.* D. Haderslev $^{11}/_{7}$ 1749. † Haderslev $^{5}/_{11}$ 1754.[3])

2) *Nicolaus Gottfried Sass.* D. Haderslev $^{24}/_{9}$ 1751. † Haderslev $^{31}/_{3}$ 1755.[4])

3) *Salome Christophersdatter Sass.* F. Haderslev $^{3}/_{4}$ 1754. ~ Johann Christian Lautrup, Sp. Tyrstrup-Hjerndrup.

4) *Carl Christian Sass.* D. Haderslev $^{23}/_{9}$ 1756. † Haderslev $^{/}_{7}$ 1761. begr. s. St. $^{28}/_{7}$ s. A.[5])

5) *Nicolaus Gottfried Sass.* F. Haderslev $^{12}/_{8}$ 1759. Cand. pharm. Kbh. 1783. l. $^{4}/_{2}$ 1785 Apotheker Haderslev. † Kværndrup $^{17}/_{8}$ 1800. ~ Ringenæs $^{7}/_{10}$ 1785 Ingeborg Lassen. F. Hejls $^{30}/_{7}$ 1759. † Haderslev $^{21}/_{1}$ 1800. Begr. sm. St. $^{28}/_{1}$ s. A. 5 S. 3 Dtr. Datter af Sp. Hejls-Vejstrup Jørgen Aleksandersen Lassen og Marie Johanne Georgia Æreboe.[6])

6) *Maria Elisabeth Sass.* D. Haderslev $^{22}/_{12}$ 1761. † Haderslev $^{4}/_{8}$ 1767. Begr. sm. St. $^{6}/_{8}$ s. A.[7])

---

1) Hauch-Fausbøll: Slesv. Kirkebogsuddr. S. 171.

2) A. VI. 80. XVIII. Nr. 1614. Haderslev Raadstuearkiv XII. C. a. 3. Hauch-Fausbøll: Slesv. Kbg.uddr. S. 151. Libr. min. Cimbr. XVI Nr. 23. Quellen & Forschungen VIII S. 43. Gundlach: Kiels Univ. Matr. S. 85. Rhode: Haderslev Amt S. 227 flg. Lautrup: Hadersleben S. 55 flg. Worm: Leksk. II S. 315. Brodersen: Fra gl. Dage S. 83. Personalh. Tidsskr. 8 Rk. IV S. 342. Richter: Dødsf. i Danm. 1760—1790 S. 99. do.: 100 Aars Dødsf. i Danm. S. 950.

3) Haderslev Kirkeregnskab 1754. Hauch-Fausbøll: Slesv. Kirkebogsuddr. S. 72.

4) Haderslev Kirkeregnskab 1755. Hauch-Fausbøll: Slesv. Kirkebogsuddr. S. 75.

5) Hauch-Fausbøll: Slesv. Kirkebogsuddr. S. 80, 143.

6) A. XVIII Nr. 1642. Ringenæs Kbg. Hauch-Fausbøll: Slesv. Kirkebogsuddr. S. 83, 211. Lengnick: Sl. Æreboe S. 3. H. C. A. Lassen: Sl. Lassen S. 44. Erichsen: Pharm. Stat. 1843 S. 3. Achelis: Haderslev i gl. Dage II S. 448. Richter: 100 Aars Dødsf. i Danm. S. 950.

7) Hauch-Fausbøll: Slesv. Kirkebogsuddr. S. 85, 153.

Haderslev Domkirke II.

7) *Dødfødt Datter.* Tvillingsøster til Nr. 6. Begr. Haderslev $^{21}/_{12}$ 1761.[1])

8) *Carel Christian Sass.* F. Haderslev $^{27}/_{5}$ 1764. † Haderslev $^{14}/_{10}$ 1764. Begr. sm. St. $^{18}/_{10}$ s. A.[2])

9) *Margaretha Catharina Sass.* F. Haderslev $^{3}/_{10}$ 1765.[3])

Hustrus Broder: 1) Heinrich Zeise. F. Haderslev $^{28}/_{3}$ 1718. Imm. Jena 1736. Cand. Haderslev 1741. 1742 til Kbh. 1743—1745 Kabinetspr. hos Grev Rantzau i Kbh. 1745 uord. Medhj. Broager. 1746 Aftensangspr. St. Johannes Kl. Slesvig. $^{11}/_{9}$ 1750 Adj. min. cum spe succ. Diakon Helligaands K. Altona. 1757 Sp. sm. St. Entl. 1793. Pietist. † Altona $^{16}/_{3}$ 1794. ~ 1) $^{11}/_{6}$ 1752 Christine Johanne Bolten. F. Glückstadt $^{25}/_{9}$ 1725. † Altona $^{26}/_{7}$ 1753 i Barselseng. 1 Dtr. Datter af Sp. Helligaands K. Altona, Provst Johannes Bolten, og Anna Gjertrud Mathiasdatter Biester af Hamburg Catharina K. Archidiakon. 2) $^{}/_{4}$ 1755 Margrethe Elisabeth Wiese. F. Hamburg $^{6}/_{1}$ 1729. † $^{27}/_{3}$ 1797. Datter af Licentiat i Hamburg Peter Theodor Wiese.[4])

13. $^{7}/_{9}$ 1767—1783. Lorenz (Karstens) Holm.

F. Sæd, Tønder $^{9}/_{7}$ 1711. Vist Søn af Sognefoged Andreas Holm og Heilwig Friederichs. 1730 Stud. Tønder. Imm. Jena $^{17}/_{10}$ s. A. Cand. Tønder $^{17}/_{6}$ 1738 h. ill. 1734 Lærer Tønder. 173. Lærer Flensborg. $^{12}/_{2}$ 1740 Adj. min. cum spe succ. Diakon Haderslev. $^{12}/_{12}$ 1750 Diakon Haderslev. Stifter af det Holmske Legat. † Haderslev $^{25}/_{4}$ 1783. Begr. sm. St. $^{1}/_{5}$ s. A. Ugift.[5])

14. $^{1}/_{10}$ 1783—1806. Johann Hinrich Petersen.

F. Tønder $^{29}/_{1}$ 1734. Søn af Tysk Advokat i Tønder Eschil Petersen Møller og Anne Christine Clio. Cand. Tønder $^{30}/_{5}$ 1758 (forberedt af Balthasar Petersen). Cand. Kbh. 1760. $^{5}/_{10}$ 1771 Diakon Haderslev. Entl. 1806. † Haderslev $^{27}/_{7}$ 1808. Begr. sm. St. $^{31}/_{7}$ s. A.

~ 1) $^{9}/_{10}$ 1772 *Maria Nielsen.* F. $^{21}/_{3}$ 1741. † Haderslev $^{24}/_{3}$ 1784. Begr. sm. St. $^{30}/_{3}$ s. A. 1 B. Datter af Deput. Borger Haderslev Jes Nielsen og Christina Torbensen.

2) Haderslev $^{20}/_{4}$ 1786 *Dorothea Margaretha Overbeck.* 3 S. 1 Dtr. Datter af kgl. Postmester Horsens Conrad Michael Overbeck og Henrica Sophia Redebrecht.[6])

---

[1]) Hauch-Fausbøll: Slesv. Kirkebogsuddr. S. 143.
[2]) Hauch-Fausbøll: Slesv. Kirkebogsuddr. S. 88, 147.
[3]) Hauch-Fausbøll: Slesv. Kirkebogsuddr. S. 90.
[4]) Meddel. fra Altona Stadtarchiv. Jensen: Saml. III S. 478. Bolten: Kirchl. Nachrichten v. Altona I S. 144. 167 flg. Cordes: Leksk. S. 512. Bricka: Biograf. Leksk. XIX S. 284 flg. Personalh. Tidsskr. 8 Rk. IV S. 342. Richter: 100 Aars Dødsf. i Danm. S. 1219.
[5]) A. XVIII Nr. 1614. 1615. Haderslev Raadstuearkiv XII. C. a. 3. Hauch-Fausbøll: Slesv. Kbg.uddr. S. 185. Jensen: Saml. II S. 272. Rhode: Haderslev Amt S. 229. Lautrup: Hadersleben S. 56. (Ikke i Ubjerg Kbg.).
[6]) A. VI Nr. 80. XVIII Nr. 1614. 1615. Haderslev Raadstuearkiv XII C. a. 3. Hauch-Fausbøll: Slesv. Kirkebogsuddr. S. 12. 30. 186. Tønder Kbg. Jensen: Saml. II S. 272. Verein f. Kirchengesch. 2 Rk. VI S. 129. VII S. 500. Rhode Haderslev Amt S. 235 flg. Lautrup: Hadersleben S. 57 flg.

Haderslev Domkirke II.

I Hustru ~ 1) Haderslev $^{22}/_{7}$ 1762 *Anthony Nielsen.* F. $^{3}/_{2}$ 1726. Søn af Niels Nielsen fra Grevskabet Wedelsborg og Elisabeth Maria ..... Kontrollør i Haderslev. † Haderslev $^{13}/_{8}$ 1766. Begr. sm. St. $^{17}/_{8}$ s. A. 3 S.[1])

Børn: I. 1) *Dødfødt Barn.* F. Haderslev $^{4}/_{5}$ 1774. Begr. sm. St. $^{5}/_{5}$ s. A.[2])

II. 2) *Eschel Conrad Petersen.* F. Haderslev $^{13}/_{10}$ 1787.[3])

3) *Nicolaus Georg Petersen.* F. Haderslev $^{30}/_{1}$ 1789. † Haderslev $^{12}/_{5}$ 1789. Begr. sm. St. $^{15}/_{5}$ s. A.[4])

4) *Christina Maria Petersen.* F. Haderslev $^{14}/_{10}$ 1793. † Haderslev $^{29}/_{9}$ 1808. Begr. sm. St. $^{2}/_{10}$ s. A.[5])

5) *Nicolai Georg Petersen.* F. Haderslev $^{21}/_{9}$ 1797. † Haderslev $^{28}/_{9}$ 1810. Begr. sm. St. $^{2}/_{10}$ s. A.[6])

Stedbørn: 1) *Friedrich Nielsen.* F. Haderslev $^{10}/_{7}$ 1763. † Haderslev $^{14}/_{8}$ 1763. Begr. sm. St. $^{16}/_{8}$ s. A.[7])

2) *Jes Nielsen.* F. Haderslev $^{12}/_{9}$ 1764.[8])

3) *Anthoni Nielsen.* F. Haderslev $^{17}/_{12}$ 1766.[9])

Embedet nedlagt.

---

4. DIAKON HADERSLEV.

Diakonen fik $/_{5}$ 1909 Titel af I Kompastor.

Fælleskilder: Som for de lutherske Sognepræster ved Haderslev Domkirke.

1. 152.—15.. Franciscus Striennius.

Var her 1528. Kaldes Hofdiakon.[10])

2. 1549—1562. Jens Røe.

1562 Archidiakon Haderslev. Se der Nr. 3.

3. 15..—157. Bertholdt Sørensen (Svendsen).

Var her 1575. Var till. Sp. Gl. Haderslev.

4. 1578—1606. Hans Petersen Marbachius.[11])

Imm. Rostock $/_{6}$ 1570. Kaldet af Hertug Johan. † Haderslev $^{22}/_{5}$ 1606. Begr. sm. St. $^{26}/_{5}$ s. A.

---

[1]) Hauch-Fausbøll: Slesv. Kirkebogsuddr. S. 3, 151.
[2]) Hauch-Fausbøll: Slesv. Kirkebogsuddr. S. 168.
[3]) Hauch-Fausbøll: Slesv. Kirkebogsuddr. S. 117.
[4]) Hauch-Fausbøll: Slesv. Kirkebogsuddr. S. 119.
[5]) Hauch-Fausbøll: Slesv. Kirkebogsuddr. S. 124.
[6]) Hauch-Fausbøll: Slesv. Kirkebogsuddr. S. 128.
[7]) Hauch-Fausbøll: Slesv. Kirkebogsuddr. S. 87, 146.
[8]) Hauch-Fausbøll: Slesv. Kirkebogsuddr. S. 88.
[9]) Hauch-Fausbøll: Slesv. Kirkebogsuddr. S. 91.
[10]) Zwergius: Den sjæll. Kleresie S. 436.
[11]) Fælleskilde for Nr. 4. Aastrup Kbg.

~ 15.. ..... Mindst 2 S.[1])

1) *Daniel Hansen Marbachius.* Begr. Haderslev $^{5}/_{10}$ 1602.

2) *David Hansen Marbachius.* † Haderslev $^{}/_{10}$ 1602. Begr. sm. St. $^{21}/_{10}$ 1602.

5. 1606—1616. Jørgen Jacobsen (Georgius Jacobæus).

$^{12}/_{3}$ 1616 Sp. Moltrup-Bjerning.

6. 1616—1631. Knud Jacobsen (Canutus Jacobæus).

1631 Archidiakon Haderslev. Se der Nr. 6.

7. $^{12}/_{1}$ 1653—1659. Peter Bendixen.

F. Haderslev. Stud. Haderslev 1623. Imm. Rostock 1623. Imm. Kbh. $^{29}/_{8}$ 1628. † Haderslev $^{20}/_{7}$ 1659 under Svenskekrigen.

~ 16.. *Annecken* ..... † Haderslev $^{17}/_{3}$ 1662.[2])

8. 1660—1670. Christian Mathiesen Zoëga.[3])

F. Slesvig 16.. Søn af Kantor i Slesvig Mathias Mathiesen Zoëga og Margrethe Poulsdatter Wried. Stud. Slesvig 1651. Imm. Kbh. $^{26}/_{4}$ 1651. Han var en urolig og stridbar Mand, der i Løbet af de 10 Aar, han var Præst i Haderslev, mindst 12 Gange maatte møde for Konsistoriet. Saaledes havde han en Gang fra Prædikestolen udskældt sin Sognepræst, den gamle Provst Schmidt von Eisenberg: „Du Farisæer, Du gamle Nar, Du staar der og roser Dig af, at Du har tjent Menigheden i saa mange Aar, og at Befolkningen giver Dig et godt Vidnesbyrd o. s. v." Tilsidst slog han en Mand i Byfogdens Hus et blaat Øje, saa han maatte under Lægebehandling, og dette førte den afgørende Dom med sig. Afs. $^{15}/_{6}$ 1670. $^{9}/_{7}$ 1677 Diakon Beyenfleth, men heller ikke her kunde han holde Fred. Afsat 1685. (1683). 1692 opholdt han sig i Kbh., hvor han for Konsistoriet søgte Sag mod sin Brodersøn, Sp. M. Z. i Vilstrup. † Kbh. 1698.

~ 16.. *Ellen Waltersdatter Owes.* 3 S. Datter af Raadmand i Haderslev Walter Owenides (Wognsen).[4])

Børn: 1) *Christian Christiansen Zoëga.* F. Haderslev 1661. Imm. Kiel $^{26}/_{4}$ 1681. Imm. Leipzig 1684. 16.. Mag. i Leipzig og i Kiel. 1686 Assessor ord. philos. Leipzig. 1695 (1702) Sp. Bockhorn, Oldenburg. † Bockhorn $^{10}/_{1}$ 1743. ~ 1) 16.. Margrethe Helene

---

1) Meddel. fra Dr. Achelis, Haderslev. A. Hofmeister: Rostock Univ. Matr. II S. 171. Lautrup: Hadersleben S. 57. Verein f. Kirchengesch. 2 Rk. VII S. 500.

2) Haderslev Raadstuearkiv XII C. a. 1. Quellen & Forschungen VIII S. 32. Birket-Smith: Kbh. Univ. Matr. I S. 93. Lautrup: Hadersleben S. 58.

3) Fælleskilde for Nr. 8: Giessing: Jubillær. III. S. 408. Stamt.

4) Birket-Smith: Kbh. Univ. Matr. I S. 228. Giessing: Jubellærere III S. 408 Stamt. Archiv f. Staats & Kirchengesch. III S. 217. Verein f. Kirchengesch. 2 Rk. VII S. 482 flg. Rhode: Haderslev Amt S. 231 flg. Lautrup: Hadersleben S. 58. Brodersen: Fra gl. Dage S. 81.

Haderslev Domkirke III.

Breckling. Begr. Bockhorn $^{10}/_{1}$ 1704. U. B. 2) 170. Anna Margrethe Lauritzdatter Fries. F. Brede Prgd. 16.. 1 S. Datter af Sp. Brede Lauritz Mathiesen Fries og Margarethe Poulsdatter Claudius.[1])

2) *Conrad Christiansen Zoëga.* F. her 16.. Guldsmed Heide. ~ 1... Mariche Thomsen. 4 B.

3) *Philip Christiansen Zoëga.* F. her 16.. Guldsmed i Heide. ~ 1... Dorthe Borckhorst. 1 Dtr.

Broder: Poul Mathiesen Zoëga. Sp. Vilstrup.

Søstre: 1) Salome Zoëga. ~ 16 ..... Henk, Præst i Crempe. Her ses der imidlertid ikke at have været nogen Præst af dette Navn; mulig skal det være Altenkrempe eller et andet Sted af dette Navn udenfor Hertugdømmerne.

2) Margaretha Mathiasdatter Zoëga. Begr. $^{12}/_{1}$ 1688. 1 S. 3 Dtr. ~ 16.. Palle (Palæmon) Pedersen Wendel. 1623 Sp. Linaa-Dallerup. 1660 Provst Gjern Herr. † 1662.

Embedet synes at have staaet ledigt i 5 Aar.

9. $^{23}/_{8}$ 1675—1694. Johann Hestermann.

F. Haderslev 16.. Søn af Borgmester Haderslev Hans Hestermann. Stud. Haderslev 1659. Imm. Rostock $^{16}/_{4}$ s. A. Imm. Kbh. $^{7}/_{4}$ 1666. $^{9}/_{6}$ 1670 fik han Tilladelse til Præsentation her. Ord. $^{3}/_{9}$ 1675. † Haderslev $^{30}/_{8}$ 1694.

~ Haderslev $^{22}/_{11}$ 1680 *Sophia Christophersdatter Schrøder.* F. Vonsbæk 16.. † Haderslev $^{1}/_{1}$ 1693. Begr. sm. St. $^{7}/_{2}$ s. A. Vist mindst 1 S. 3 Dtr., sikkert 2 Dtr. Datter af Sp. Vonsbæk Christopher Johansen Schrøder og Cathrine Clausdatter Caspergaard.[2])

Søn: ??? (hadersleb). *Hans Hestermann.* F. ca. 1682. Imm. Kbh. $^{7}/_{11}$ 1714. $^{23}/_{11}$ 1714 Sp. Hornslet. Ord. $^{20}/_{12}$ s. A. † Hornslet 1725. ~ Ørum $^{30}/_{7}$ 1720 Susanne Jacobsdatter Cappel. F. Ørum 1696. † $^{29}/_{12}$ 1774. Datter af Sp. Ørum-Ginnerup, Provst Jacob Hansen Cappel og Maren Larsdatter Lidemarch.[3])

Døtre: 1) ?? *Maria Lise Hestermann.* F. Haderslev 16.. ~ Matthias Alsløv, Sp. Fjelstrup.

2) *Bothilla Catharina Hestermann.* F. Haderslev 1681. ~ 1) Johannes Hieronymussen Dosser, 2) Peter Schneider, begge Diakoner Haderslev, se Eftm. og Nr. 11.

3) *Elsabe Magdelena Hestermann.* F. Haderslev $^{31}/_{3}$ 1691. † Haderslev $^{23}/_{5}$ 1772. Begr. sm. St. $^{28}/_{5}$ s. A. 2 Dtr. ~ Haderslev 17..

---

[1]) Meddel. fra Pastor Schmidt, Bockhorn. Quellen & Forschungen VIII S. 38. Gundlach: Kiels Univ. Matr. S. 25.

[2]) Haderslev Raadstuearkiv XII. C. a. 3. Aastrup Kbg. Hauch-Fausbøll: Slesv. Kbg.uddr. S. 165. Quellen & Forschungen VIII S. 36. Birket-Smith: Kbh. Univ. Matr. I S. 331. Jensen: Saml. II S. 273. Rhode: Haderslev Amt S. 233. Lautrup: Hadersleben S. 58 flg. (antager ham udn. 1670 eller 1671).

[3]) Lengnick: Kirkebogsuddr. IV S. 25. Birket-Smith: Kbh. Univ. Matr. II S. 388.

Nis Jacobsen Lunding. F. 16.. Søn af Borger Jacob Nissen Lunding. Borger og Handelsmand Haderslev. † Haderslev ca. $^{16}/_{3}$ 1747. ~ 1) 17.. Anna Bertelsen. Mindst 1 Dtr.[1]) Haderslev Domkirke III.

10. 1694—1700. Johannes Hieronymussen Dosser.

F. Haderslev $^{8}/_{4}$ 1666. Søn af Konrektor i Haderslev Hieronymus Dosser og Anna Cathrine Torm. Stud. Haderslev 1683. Imm. Wittenberg s. A. Imm. Kbh. $^{9}/_{12}$ 1693. Ord. $^{12}/_{12}$ 1694. † $^{16}/_{6}$ 1700.

~ 169. *Bothilla Catharina Hestermann.* F. Haderslev 1681. † Haderslev $^{6}/_{10}$ 1775. Begr. sm. St. $^{13}/_{10}$ s. A. 1 Dtr. Form. Datter.[2])

Hun ~ 2) *Peter Schneider,* Diakon her, se Eftm.

Datter: *Sophia (Dorothea) Catharina Johansdatter Dosser.* F. her 169. † Haderslev ca. $^{3}/_{12}$ 1733. Mindst 1 Dtr. ~ 17.. Johan Adam Berngruber. F. Orchingen i Fyrstendømmet Ottingen i Schwaben $^{24}/_{12}$ 1684. Søn af Hvedebrødsbager i Orchingen Johan Adam Berngruber og Maria ..... Gæstgiver i Haderslev. † Haderslev $^{19}/_{4}$ 1768. Begr. sm. St. $^{24}/_{4}$ s. A. ~ 1) 17.. Maria von Wobern. u. B. En Enke fra Flensborg. 3) Haderslev $^{3}/_{9}$ 1734 Sophia Elisabeth Musmann. † Haderslev ca. $^{24}/_{7}$ 1737. Mindst 3 S. 4) Haderslev $^{7}/_{10}$ 1746 Magdalena Maria Musmann. F. $^{25}/_{12}$ 1708. † Haderslev $^{11}/_{1}$ 1790. Begr. sm. St. $^{15}/_{1}$ s. A. 1 S. 1 Dtr. Datter af Borger i Haderslev Just Musmann og Magdalena Closter.[3])

Søster: Anna Elisabeth Hieronymusdatter Dosser. m. 1 Dtr. ~ $^{8}/_{7}$ 1696 Peter Struwe. Maaske F. Rendsburg 16.. imm. Kiel $^{29}/_{5}$ 1684. Sp. Krusendorf. Levede 1718.[4])

11. $^{11}/_{12}$ 1700—1750. Peter Schneider.

F. Haderslev 1670. Stud. Haderslev 1690. $^{6}/_{2}$ s. A. imm. Jena. Huslærer i Haderslev hos Provst Stichelius 1692. Han var en from og alvorlig Pietist, der stod fast i Troen paa Jesu blodige Fortjeneste. † Haderslev $^{12}/_{12}$ 1750. Begr. sm. St. $^{22}/_{12}$ s. A.

~ Haderslev $^{18}/_{8}$ 1701 *Bothilla Catharina Hestermann.* F. Haderslev 1681. † Haderslev $^{5}/_{10}$ 1775. Begr. sm. St. $^{13}/_{10}$ s. A. 2 S. 6 Dtr. Form. Enke.[5])

Børn: 1) *Catharina Maria Petersdatter Schneider.* F. Haders-

1) Hauch-Fausbøll: Slesv. Kirkebogsuddr. S. 165. Haderslev Kirkeregnskab 1747.

2) Haderslev Raadstuearkiv XII C. a. 1. 3. Aastrup Kbg. Hauch-Fausbøll: Slesv. Kbg.uddr. S. 171. Quellen & Forschungen VIII S. 39. Birket-Smith: Kbh. Univ. Matr. II S. 199. Personalh. Tidsskr. 7 Rk. VI S. 130. Rhode: Haderslev Amt S. 233. Lautrup: Hadersleben S. 59.

3) Haderslev Raadstuearkiv XII. C. a. 1. Haderslev Kirkeregnskab 1734. 1737. 1746. Hauch-Fausbøll: Slesv. Kirkebogsuddr. S. 155 flg.

4) Libr. min. cimbr. XVI Nr. 243. Gundlach: Kiels Univ. Matr. S. 30.

5) A. XVIII Nr. 831. Haderslev Raadstuearkiv XII. C. a. 3. Haderslev Kirkeregnskab 1750. Hauch-Fausbøll: Slesv. Kbg.uddr. S. 171. Aastrup Kbg. Quellen & Forschungen VIII S. 40. Treschow: Jubellær. S. 323. Rhode: Haderslev Amt S. 239 flg. Lautrup: Hadersleben S. 59. Brodersen: Fra gl. Dage S. 82.

Haderslev Domkirke III.

lev /8 1703. † Haderslev 29/6 1781. Begr. sm. St. 4/7 s. A. 1 S. 1 Dtr. ~ Haderslev 18/2 1735 Gregorius Jacobsen. F. Haderslev ca. 1704. Stud. Haderslev 1724. (G. J. Christiani). Quartus Haderslev 1728. † Haderslev 26/11 1740. Begr. sm. St. 27/11 s. A.[1])

2) *Johannes Petersen Schneider.* F. Haderslev 1705. Sp. Holbøl.

3) *Sophia Elisabeth Petersdatter Schneider.* F. Haderslev 5/7 1708. ~ Frederik Petersen Breckling. Sp. Kliplev.

4) *Jacob Petersen Schneider.* F. Haderslev 1711. † Haderslev ca. 23/12 1728. Begr. sm. St. 5/1 1729.[2])

5) *Elisabeth Christina Petersdatter Schneider.* F. Haderslev 1714. † Stenderup 6/1 1799. Begr. sm. St. 10/1 s. A. Ugift.[3])

6) *Maria Magdalena Petersdatter Schneider.* F. Haderslev /7 1716. ~ Lorenz Bjørnsen. Sp. Stenderup.

7) *Anna Barbara Petersdatter Schneider.* F. Haderslev 21/4 1719. † Haderslev 1/4 1801. Begr. sm. St. 7/4 sm. A. Mindst 1 S. ~ 17.. Martin Christian Gydesen. F. 14/8 1726. Søn af Ejer af Refsø Hans Gydesen. Kbm. Haderslev. 1769—1783 Borgerlig Raadmand. † Haderslev 17/1 1812. Begr. sm. St. 24/1 s. A. ~ 1) 17.. Esther Juliane Lausen. u. B.[4])

8) *Catharina Dorothea Petersdatter Schneider.* F. Haderslev 1723. † Haderslev 26/1 1814. Begr. sm. St. 30/1 s. A. Ugift.[5])

12/2 1746 blev *Lorenz Holm* Adj. min. cum spe succ her, se Eftm.

12. 12/12 1750—1767. Lorenz Holm.

7/9 1767 Archidiakon Haderslev. Se der Nr. 13.

13. 27/2 1769—1771. Christian Lorentzen Fabricius.

F. Løjt 1/3 1733. Søn af Sp. Løjt Lorentz Wilhadsen Fabricius og Mariane Johansdatter Roost. Stud. Slesvig 1751. s. A. imm. Gøttingen. 16/4 1757 imm. Kbh. Cand. 1760. 1/3 1771 Adj. min. cum spe succ. Satrup, Angel. 1773 Sp. sm. St. † Satrup 8/6 1789. Begr. sm. St. 12/6 s. A.

~ 1) Aabenraa 9/6 1769 *Catharina Erichsdatter Fabricius.* D. Aabenraa 27/2 1731. † paa Rejsen fra Haderslev til Satrup i Aabenraa 26/6 1771. Begr. sm. St. 1/7 s. A. 1 S. Datter af Diakon Aabenraa Erich Willadsen Fabricius og Marie Elisabeth Christiansdatter Volckart.

2) 19/6 1772 *Maria Brodersen.* F. Havetoft 16/10 1747. † Satrup 18/8 1773. Begr. sm. St. 24/8 s. A. 1 S. Datter af Sp. Havetoft Lorentz Brodersen og Maria Bendixen.

---

1) Haderslev Kirkeregnskab 1735. Aastrup Kbg. Hauch-Fausbøll: Slesv. Kbg.uddr. S. 182. Quellen & Forschungen VIII S. 5. 43. Rhode: Haderslev Amt S. 264. Personalh. Tidsskr. 7 Rk. VI S. 139.

2) Haderslev Kirkeregnskab 1729. Aastrup Kbg.

3) Stenderup Kbg. Hauch-Fausbøll: Slesv. Kirkebogsuddr. S. 171.

4) Hauch-Fausbøll: Slesv. Kirkebogsuddr. S. 171, 213.

5) Hauch-Fausbøll: Slesv. Kirkebogsuddr. S. 171.

Haderslev Domkirke III.

3) 4/3 1774 *Maria Lucia Esmarch.* F. Bøel 29/9 1754. † Reinfeld 24/9 1832. 4 S. 2 Dtr. Datter af Sp. Bøel Heinrich Christian Esmarch og Maria Grauer af Klægsbøl.[1])

Børn: I. 1) *Lorentz Wilhadus Fabricius.* F. Haderslev 9/3 1771. Levede 1789.[2])

II. 2) *Johann Christian Fabricius.* F. Satrup 7/8 1773. † Satrup 11/7 1774. Begr. sm. St. 15/7 s. A.[3])

III. 3) *Heinrich Erich Fabricius.* F. Satrup 29/4 1776. Stud. Slesvig 1793. Imm. Kiel 19/4 s. A. Stud. theol. Amtsforvalter Steinberg, Itzehoe. 1826 Justitsraad. † Itzehoe 22/12 1845. ~ 2/5 1808 Margaretha (Meta) Esmarch. F. 20/2 1786. † 28/12 1845. 2 S. 4 Dtr. Datter af Toldforvalter Holtenau Christian Hieronymus Esmarch af Bøel og Margaretha Cæcilia Valentiner.[4])

4) *Johann Christian Fabricius.* F. Satrup 13/6 1778. Stud. Slesvig 1794. Imm. Kiel 18/10 s. A. Cand. Gott. 1802. II. 2 Kar. 1811 Subrektor & Klosterpræst Husum. 29/6 1830 Sp. Ahrensbøck. Inds. 5/9 s. A. † Ahrensbøck 4/2 1849. ~ 18.. Anna Behn. † 1871.[5])

5) *Catharina Maria Fabricius.* F. Satrup 2/7 1780. † Drenze (Altmark) 8/1 1848. Mindst 2 S. 1 D. ~ 1805 Jacob Decker. F. Nordballig, Grundtoft (Grundhof) 9/11 1773. Søn af Skrædder Christian August Decker og Anna Maria Andresen. Stud. Slesvig 1795. Imm. Kiel 27/4 s. A. Cand. Gott. 1802. 3 Kar. m. r. A. 1804 Subrektor Husum. 1810 Rektor Tønder & I Lær. Semin. sm. St. 1819 Prof. tit. 1826 R. af Db. 30/1 1827 Sp. Reinfeld. † Reinfeld 24/7 1834.[6])

6) *Augusta Christiana Fabricius.* F. Satrup 3/12 1782. ~ 18.. ..... Karbe. Landmand ved Lichterfelde, Berlin.[7])

7) *Peter Fabricius.* F. Satrup 2/7 1786. Landmand i Preussen.[8])

8) *Christian Fabricius.* F. Satrup 12/6 1789. (Faderens Begravel-

---

[1]) A. XVIII Nr. 1615. Satrup, Aabenraa & Reinfeld Kbg. Meddel. fra Pastor Titzck, Satrup. Moller: Sl. Fabricius. Esmarch: Sl. Esmarch S. 42. Jensen: Saml. I S. 43. Birket-Smith: Kbh. Univ. Matr. III S. 166. Rørdam: Hist. Sam. & Stud. IV S. 335. Rhode: Haderslev Amt S. 234 flg. Lautrup: Hadersleben S. 59 flg.

[2]) Meddel. fra Pastor Titzck, Satrup. Hauch-Fausbøll: Slesv. Kbg. uddr. S. 98. Moller: Sl. Fabricius.

[3]) Satrup Kbg. Moller: Sl. Fabricius.

[4]) Satrup Kbg. Moller: Sl. Fabricius. (Her anføres, at en Datter er født og død 1775; men hun findes ikke indført i Satrup Kbg.) Esmarch: Sl. Esmarch. S. 55. Gundlach: Kiels Univ. Matr. S. 153. Richter: 100 Aars Dødsf. i Danm. S. 292. Schmidt: Neuer Nekrol. d. Deutsch. 1845 S. 1170.

[5]) Satrup Kbg. Moller: Sl. Fabricius. Gundlach: Kiels Univ. Matr. S. 155. Wulff: Verzeichn. S. 25. Michler: Nachtr. S. 4. Zeitschrift II S. 241.

[6]) Grundtoft & Satrup Kbg. Meddel. fra Enkepastorinde Joh. Decker, Eutin. Moller: Sl. Fabricius. Gundlach: Kiels Univ. Matr. S. 157. Lübker & Schrøder: Leksk. I S. 118 flg. Alberti: Leksk. I S. 152. Richter: 100 Aars Dødsf. i Danm. S. 242.

[7]) Satrup Kbg. Meddel. fra Enkepastorinde Joh. Decker, Eutin. Moller: Sl. Fabricius.

[8]) Satrup Kbg. Moller: Sl. Fabricius.

Haderslev Domkirke III.

sesdag). stud. Slesvig 1810. imm. Kiel $^{12}/_{5}$ s. A. Cand. jur. Gott. 1813. 2 Kar. m. s. r. A. Landsretsnotar og Præsident i Glückstadt. Kancelliraad. Etatsraad. † Glückstadt $^{1}/_{1}$ 1841. ~ $^{20}/_{3}$ 1823 Ida Esmarch. F. $^{14}/_{1}$ 1804. † $^{15}/_{5}$ 1872. 5 S. 3 Dtr. Datter af Toldforvalter Holtenau Christian Hieronymus Esmarch og Friedericke Niemann.[9])

II Hustrus Broder: Lorentz Andreas Brodersen, Sp. Vedsted.

III Hustrus Søstre: 1) Augusta Magdalena Esmarch. F. Bøel $^{8}/_{10}$ 1759. † 1845. ~ $^{13}/_{4}$ 1783 Peter Johannsen. F. Valsbøl $^{23}/_{2}$ 1746. Søn af Sp. Valsbøl Nikolai Johannsen og Margaretha Seehusen. stud. Flensborg 176. (Tønder??) imm. Kbh. $^{28}/_{6}$ 1764. 1776 Diakon Grundtoft (Grundhof). 1783 Sp. Bøel. 1791 Sp. Jevenstedt. † Jevenstedt $^{3}/_{12}$ 1810.[10])

2) Christine Esmarch. F. Bøel $^{25}/_{4}$ 1762. † $^{29}/_{8}$ 1827. Mindst 3 S. ~ $^{26}/_{8}$ 1785 Christian Gottlieb Zahle. F. Hollingsted $^{9}/_{8}$ 1752. Søn af Sp. Thumby-Strukstrup Johann Christian Zahle og Elisa Cathrine Christiansdatter Ryge. imm. Halle 1770. imm. Kbh. 1775. cand. Gott. 1779. $^{12}/_{5}$ 1784 Tysk Præst Vemmetofte. ord. $^{23}/_{6}$ s. A. $^{26}/_{3}$ 1790 till. dansk Præst sm. St. $^{15}/_{2}$ 1799 Sp. Slaglille-Bjernede. 1808 br. Prgd. † Slaglille $^{24}/_{7}$ 1817.[11])

14. $^{5}/_{10}$ 1771—1783. Johann Heinrich Petersen.

$^{1}/_{10}$ 1783 Archidiakon Haderslev. Se der Nr. 14.

15. $^{24}/_{3}$ 1784—1787. Friederich Lorenzen.

$^{2}/_{2}$ 1787 Sp. Rødding-Skrave.

16. $^{24}/_{8}$ 1787—1807. Friederich Schrøder.

$^{23}/_{10}$ 1807 Sp. Magstrup-Jægerup.

17. $^{19}/_{9}$ 1808—1848. Erasmus Lautrup.

F. Tyrstrup $^{15}/_{3}$ 1782. Søn af Sp. Tyrstrup-Hjerndrup Johann Christian Lautrup og Salome Christophersdatter Sass. stud. Slesvig 1800. imm. Kiel $^{24}/_{10}$ s. A. imm. Kbh. $^{28}/_{2}$ 1806. cand. $^{13}/_{1}$ 1807. h. valgt her $^{29}/_{8}$ 1808. ord. Slesvig Domk. $^{13}/_{11}$ s. A. $^{6}/_{4}$ 1809 till. Præst Haderslev Hosp. Udgiver af „Chronik und Monographie der Stadt Hadersleben". Siges at have virket som Pengeudlaaner. entl. $^{25}/_{8}$ 1848 efter et Slagtilfælde. † Haderslev $^{12}/_{9}$ 1857. Begr. Klosterkgd. sm. St. $^{16}/_{9}$ s. A. ~ Løgumkloster $^{6}/_{1}$ 1809 *Sophie Charlotte von*

---

[9]) Satrup Kbg. Moller: Sl. Fabricius. Esmarch: Sl. Esmarch S. 55. Personalh. Tidsskr. 6 Rk. I S. 176. Gundlach: Kiels Univ. Matr. S. 179.

[10]) Birket-Smith: Kbh. Univ. Matr. III S. 242. Rørdam: Hist. Saml. & Stud. IV S. 338. Esmarch: Sl. Esmarch S. 42.

[11]) Esmarch: Sl. Esmarch S. 42. Rørdam: Hist. Saml. & Stud. IV S. 336. Nyerup & Kraft: Litt.leksk. II S. 683 flg. Erslev: Forf.leksk. III S. 631 flg. Supplm. III S. 698 flg. Cordes: Leksk. S. 407. Lübker & Schrøder: Leksk. II S. 714. Richter: 100 Aars Dødsf. i Danm. S. 1218.

Haderslev Domkirke III



Pastor Erasmus Lautrup.

Foss. F. 25/9 1782. † Haderslev 9/7 1851. begr. sm. St. 15/7 s. A. 3 Dtr. Datter af Generalmajor i Itzehoe, opvart. Kavaller hos Landgreven af Hessen Niels von Foss og Margarethe Magdalene Bremer.[1])

Børn: 1) *Salome Nicoline Sophie Lautrup.* F. Haderslev 1/1 1812. † Haderslev 18/3 1863. begr. sm. St. 24/3 s. A. Ugift.[2])

2) *Nikoline Margrethe Christiane Lautrup.* F. Haderslev 2/6 1814. ~ Julius Friedrich Andreas Posselt. Diakon Løjt, siden Sp. Altenkrempe.

3) *Johanne Christiane Lautrup.* F. Haderslev 8/5 1816. † Haderslev 3/12 1879. begr. sm. St. 9/12 s. A. 1 S. ~ Haderslev 14/4 1845 Josef Ferdinand Teutsch. F. Haderslev 20/7 1821. Søn af Kobbersmed i Haderslev Joseph Teutsch og Abel Cathrine Petersen. Kobbersmed i Haderslev. Var ved Hustruens Død i U.S.A.[3])

18. 29/6 1849—1850. Hans Peter Schlaikjer.[4])



H. P. Schlaikjer.

F. Egernsund 30/6 1822. Søn af Teglværksejer, Løjtnant Hans von Schlaikjer og Margaretha Hedwig Henningsen. stud. Flensborg 1842. imm. Kiel 23/4 s. A. imm. Bonn 184.. cand. Gott. 1847 I. 1 Kar. 7/10 1847 valgt, 19(14)/11 s. A. udn. Sp. Asserballe. ord. 24/11 s. A. inds. 5/12 s. A. 7/4 1848 susp. paa Grund af sin Tilslutning til Oprøret og 16/5 s. A. ført som Fange til Fyn. Afs. 22/2 1849. Valgt her 24/6 1849 og udn. af Oprørerne, inds. 22/7 s. A., paany afs. af den danske Regering 2/4 1850. Omtales som en begavet og dygtig Prædikant og som en elskværdig og stilfærdig Mand, der først under Paavirkning af Friedrich Petersen i Notmark blev draget med ind

1) A. XVIII Nr. 1615. Løgumkloster Kbg. Lengnick: Sønderj. Kbg. uddr. J. Vahl: Chr. Nielsens Slægteb. II S. 5. Quellen & Forsch. VIII S. 24. Gundlach: Kiels Univ. Matr. S. 166. Birket-Smith: Kbh. Univ. Matr. III S. 552. Barfod: Danm. Gejstl. I Sp. 45. II Sp. 175. Lautrup: Hadersleben S. 60 flg. Jahrb. f. d. Landesk. VIII S. 308. Sønderj. Aarb. 1892 S. 142 flg. I. M. Alm. f. Nordslesv. 1915 S. 33. Alberti: Leksk. I S. 503 flg. Richter: 100 Aars Dødsf. i Danm. S. 670.

2) J. Vahl: Chr. Nielsens Slægteb. II S. 5.

3) J. Vahl: Chr. Nielsens Slægteb. II S. 5.

4) Fælleskilde for Nr. 18. Meddel. fra Fru Pastorinde Helene Prahl, Haderslev, og Pastor emer. K. Oberländer, Hildburghausen.

Haderslev Domkirke III.

i Slesvig-Holstenernes Politik og i hvert Fald først af ham blev draget med ind i Oprøret. $^{5(7)}/_{12}$ 1850 cst. Seminarieforstander Segeberg. $^{1}/_{10}$ 1852 cst. Sem.forst. Hildburghausen, Sachsen-Meiningen. inds. $^{18}/_{10}$ s. A. $^{29}/_{3}$ 1853 Sem.forst. sm. St. $^{17}/_{12}$ 1865 Skoleraad. 1872 Ernest. Husord. II. 1879 Ernest. Husord. I. $^{1}/_{10}$ 1884 Regeringsraad. 1886 Overskoleraad og Leder af Sachsen-Meiningens Skolevæsen. 1890 Ernest. Husord. Komturk. † Meiningen $^{13}/_{3}$ 1891.

~ Tønning $^{23}/_{8}$ 1849 *Katharina Margaretha Amanda Magdalena Lempelius.* F. Tønning $^{26}/_{8}$ 1828. Levede 1892. 2 S. 2 Dtr. Datter af Advokat i Tønning Erich Joachim August Lempelius og Magdalene Jensen.[1])

Børn: 1) *Erich Joachim August Schlaikjer.* Oberstløjtnant. ~ ..... u. B.

2) *Hans Friedrich Heinrich Schlaikjer.* Blev sindssyg. † Hildhausen. Ugift.

3) *Margaretha Hedwig Schlaikjer.* 1 S. ~ ..... Weidemann. Geheimeraad. Berlin.

4) *Magdalene Marie Schlaikjer.* u. B. ~ ..... Häring. Officer. Under Krigen Kommandant i Køln.

Søster: Bothilla Cæcilie Schlaikjer. ~ Hans Peter Prahl, Sp. Gl. Haderslev.

19. $^{8}/_{4}$ 1850 cst.—1856. Hans Friedrich Helweg.

$^{6}/_{9}$ 1850 udn. Diakon Haderslev Domk. $^{19}/_{3}$ 1856 Sp. sm. St. Se der Nr. 21.

20. $^{8}/_{10}$ 1856—1863. Georg Vilhelm Müller.

$^{8}/_{6}$ 1863 Sp. Asserballe.

21. $^{24}/_{12}$ 1863—1877. Christian Heinrich Bruhn.

1870 Till. Præst Haderslev Hosp. $^{27}/_{7}$ 1877 Sp. Gram.

22. $^{10}/_{11}$ 1877—1894. Hans Peter Andreas Lorentzen.

$^{16}/_{11}$ 1894 Sp. Starup-Grarup.

23. $^{10}/_{4}$ 1895—1907. Jørgen August Andersen.

$^{24}/_{6}$ 1907 Sp. Moltrup-Bierning. Siden Tysk Præst Gl. Haderslev.

24. $^{29}/_{11}$ 1907—1914. Magnus Theodor Mahler.

$^{}/_{5}$ 1909 Titel af I Kompastor Haderslev Domk. $^{26}/_{2}$ 1914 Sp. Tandslet.

---

[1]) A. VI Nr. 54. Broager og Tønning Kbg. Meddel. fra Studienrat K. Popp og Pastor emer. K. Oberländer, Hildburghausen. Gundlach: Kiels Univ. Matr. S. 334—335. Michler: Nachtr. S. 32. Barfod: Danm. Gejstl. I Sp. 122. Jahrb. f. d. Landesk. VIII S. 308. Dansk Kirketidende 1850 Sp. 695 flg. Sønderj. Aarb. 1904 S. 91 flg. Alberti: Leksk. Supplm. II S. 218.

25. $^{23}/_{9}$ 1914—1919. Johannes Lorentzen.[1])

Haderslev Domkirke III.

F. Haderslev $^{9}/_{1}$ 1881. Søn af Sp. Starup-Grarup (se ovenfor Nr. 22) Hans Peter Andreas Lorentzen og Ernestine Marie Fernanda Petersen. stud. Haderslev 1902. cand. Kiel 1906 II. ord. $^{5}/_{12}$ 1909 Past. vic. Romø. $^{23}/_{4}$ 1910 Sp. sm. St. inds. $^{19}/_{6}$ s. A. inds. her $^{18}/_{10}$ 1914. $^{3}/_{10}$ 1919 Sp. Handved. inds. $^{30}/_{11}$ s. A. $^{12}/_{7}$ 1925 Sp. St. Nikolaj K. II, Kiel. ~ $^{19}/_{5}$ 1910 *Frieda Margrethe Zeidler.* F. Berlin $^{8}/_{2}$ 1888. 2 S. 4 Dtr. Datter af Hofstenhuggermester Berlin Carl Zeidler og Selma Westphal.[2])

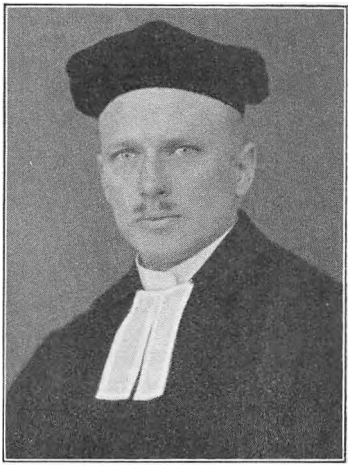

Pastor Johannes Lorentzen.

Børn: 1) *Helga Lorentzen.* F. Romø $^{23}/_{2}$ 1911.[3])

2) *Peter Lorentzen.* F. Romø $^{30}/_{9}$ 1912.[4])

3) *Jürgen Lorentzen.* F. Romø $^{10}/_{2}$ 1914.[5])

4) *Elisabeth Lorentzen.* F. Haderslev $^{31}/_{5}$ 1916.

5) *Brigitta Lorentzen.* F. Haderslev $^{21}/_{10}$ 1919.

6) *Margaretha Lorentzen.* F. Haderslev $^{1}/_{5}$ 1921.

5. SP. TYSKE MENIGHED I HADERSLEV.

Embedet oprettet $^{15}/_{12}$ 1920. Præstegaarden opført 1752.

1. $^{19}/_{4}$ 1921—1931. Christian Jensen Petersen.[6])

F. Ll. Emmerske, Tønder $^{11}/_{11}$ 1861. Søn af Gaardmand Ll. Emmerske Christian Petersen og Ingeborg Martensen. stud. Flensborg 1884. imm. Greifswald, Berlin, Erlangen og Kiel. cand. Kiel 1888 II. 2 Kar. ord. $^{1}/_{12}$ 1889 p. Kpl. Starup-Grarup. $^{23}/_{10}$ 1890 valgt, $^{4}/_{12}$ 1890 udn. Sp. Hvidding. $^{19}/_{10}$ 1904 Sp. Skodborg. inds. $^{30}/_{10}$ s. A. $^{17}/_{3}$ 1913 Provst Haderslev Provsti. $^{26}/_{3}$ 1913 Sp. Haderslev Domk. inds. $^{6}/_{4}$ s. A. $^{3}/_{5}$ 1920 fratraadt Provstiet. $^{1}/_{9}$ 1921 bekræftet Sp.

1) Fælleskilde for Nr. 25: Meddel. fra Pastor J. Lorentzen, Kiel.
2) Quellen & Forschung. VIII. Sønderj. Aarb. 1923 S. 197. Tonnesen: Nordslesv. Kirkel. I S. 92.
3) Romø Personreg.
4) Romø Personreg.
5) Romø Personreg.
6) Fælleskilde for Nr. 1: Meddelelse fra Provst Petersen, Haderslev.

Haderslev Domkirke IV.

Haderslev Domk. Fik $^{15}/_{12}$ 1920 den tyske Menighed overdraget. entl. $^{12}/_{9}$ 1931. Tilhører I. M. og har udrettet et stort Arbejde for den i Nordslesvig. Han redigerede det fælles Menighedsblad, der uddeltes i mange Sogne hernede i den tyske Tid. Bor i Haderslev.



Provst C. J. Petersen.

~ Abild $^{14}/_{1}$ 1891 *Anna Jacobsen.* F. Vennemose, Abild $^{10}/_{4}$ 1852. 2 Dtr. Datter af Landmand i Vennemose Mathias Hansen Jacobsen og Maria Christiansen.[1])

Børn: 1) *Ingeborg Marie Anna Petersen.* F. Hvidding $^{1}/_{12}$ 1893. Bor i Haderslev. Ugift[2])



Den tyske Sognepræsts Bolig.

2) *Mathea Christine Petersen.* F. Hvidding $^{25}/_{6}$ 1895. Bor i Haderslev. Ugift.[3])

2. $^{30}/_{12}$ 1931 cst. Friedrich Immanuel Prahl.

F. Møgeltønder $^{25}/_{12}$ 1885. Søn af Præst Tyske Menigh. Gl. Haderslev Hans Schlaikjer Prahl og Gøncke Helene Lorenzen. stud. Haderslev 1907. cand. Kiel 1914. $^{19}/_{1}$ 1915 cst. Sp. Kegnæs. ord. $^{24}/_{1}$ 1915. $^{23}/_{4}$ s. A. Sp. sm. St. inds. $^{9}/_{5}$ s. A. valgt $^{1}/_{10}$ 1920 Compastor Gelting. (Gundelsby). inds. 1921. valgt $^{9}/_{5}$

1) Hvidding Kirkekronik. Tønder & Abild Kbg. Zeitschrift XXV S. 273. Sønderj. Aarb. 1923 S. 199. Tonnesen: Nordslesv. Kirkel. I S. 93. Haderslev St. Landemodeakt 1923 S. 17. Kirkl. Haandb. 1927 S. 301. „Modersmaalet" 10. Nov. 1931.

2) Hvidding Kbg.

3) Hvidding Kbg.

1926 Compastor Frue K. Flensborg. $^{15}/_{5}$ 1932 Sp. Haderslev Domk. Tyske Menighed. 1932 till. cst. Tysk Pr. Gl. Haderslev.

~ Gl. Haderslev $^{30}/_{4}$ 1915 *Inge Johanne Fuglsang.* F. Gl. Haderslev $^{11}/_{4}$ 1891. 1 S. 2 Dtr. Datter af Maltfabrikant i Haderslev Peter Sophus Fuglsang og Maria Magdalene Martha Krause.[1])

Børn: 1) *Annemarie Prahl.* F. Kegnæs $^{17}/_{2}$ 1916.[2])

2) *Liselotte Prahl.* F. Sønderborg $^{30}/_{1}$ 1918.[3])

3) *Gerhard Immanuel Prahl.* F. Gundelsby Prgd. $^{15}/_{7}$ 1925.[4])

Haderslev Domkirke IV.



Pastor F. I. Prahl.

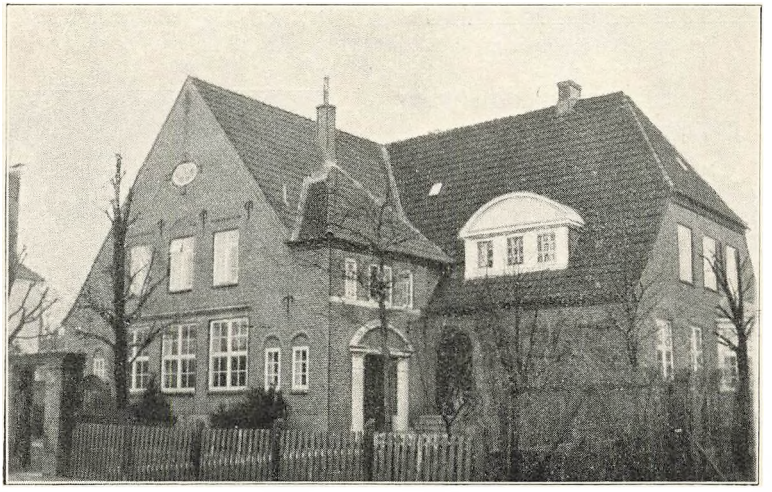

II Præstens Bolig.

[1]) Kegnæs Kirkebog og Embedsbog. Møgeltønder & Gl. Haderslev Kirkebog. Hauch-Fausbøll: Personalh. Saml. I S. 143. Quellen & Forschungen. VIII S. 90. Sønderj. Aarb. 1923 S. 200, 1924 S. 159. Haderslev Stifts Landemodeakt 1923 S. 23. Tonnesen: Nordslesv. Kirkel. I S. 94. Præsteforen. Bl. 1923 S. 70 flg. Grænsebogen S. 257 flg. Præsteh. Saml. I S. 245 flg.

[2]) Kegnæs Kirkebog.

[3]) Kegnæs Kirkebog.

[4]) Meddelt af Sp. Fr. Prahl, Haderslev. Præsteh. Saml. I S. 246.

Haderslev Domkirke V.

6. II PRÆST DANSKE MENIGHED I HADERSLEV OG PRÆST HOSPITALET

Embedet oprettet 1920.



Pastor N. Jørgensen.

1. 1/9 1920 bekr.—1921. Nikolai Jørgensen.

F. Jordkjær 24/10 1874. Søn af Snedker Jordkjær Rasmus Jørgensen og Maria Hedwig Fries. stud. Flensborg 1898. cand. Kiel 1903 II. ord. 20/6 1905 p. Kpl. Gl. Haderslev. 1908 Hospitalspræst Haderslev. inds. 31/5 s. A. afsk. 1921. 1923 cst. Sp. Skjørpinge-Faardrup. 22/12 1924 Sp. sm. St.

~ 20/2 1912 *Anna Engeline Nissen.* F. Burkal 12/10 1877. 1 S. Datter af Gaardmand Lydersholm Thomas Nissen og Hermandine Margrethe Lillholdt.[1])

Børn: 1) *Dødfødt Dreng.* F. Haderslev 14/6 1913.

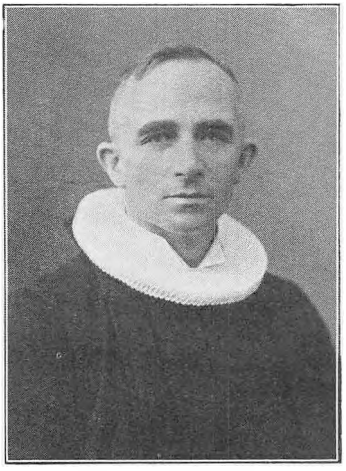

Pastor M. Matthiesen.

2. 14/10 1921—1928. Matthias (Max) Matthiesen.[2])

F. Klautoft, Hellevad 19/3 1882. Søn af Degn og Lærer Asserballe Matthias Matthiesen og Anna Marie Christensen. Til 1906 paa Missionssk. i Hermannsburg. Præsteeksamen fra „Capital University" Columbus, Ohio, U. S. A. 5/4 1907. 1907 Pr. Tysk-russisk luth. Men. Odessa, Washington, U. S. A. ord. Odessa 9/5 s. A. 1908 Pr. danske Men. Penn Yan, N. J.; siden i Denmark, Wisconsin; Denver, Colorado. 19.. Højskoleforst. Elkhorn, Iowa, Børnehjemsforst. sm. St. till. Pr. Atlantic, Iowa til 1920. entl. 23/4 1928. 1928 Præst for D. K. U. i Edmonton, Alberta, Canada. 31/7 1931 Sp. Nyker.

~ New York, U. S. A. 24/4 1907 *Maria Burchardine Julie Arendt.*

1) Burkal & Jordkjær Kbg. Haderslev St. Landemodeakt 1923 S.17. Tonnesen: Nordslesv. Krkel. I S. 91. Kirkl. Haandb. 1931 S. 333.

2) Fælleskilde for Nr. 2: Meddel. fra Fru Charitas Hansen, Christiansø, & Pastorinde Matthiesen, Nyker.

Haderslev Domkirke V.

F. Branderup $^{4}/_{4}$ 1882. 5 Dtr. Datter af Sp. Asserballe August Albert Wilhelm Arendt og Dorthea Marie Silldorf.[1])

Børn: 1) *Charitas Matthiesen.* F. Alabama, U. S. A. $^{17}/_{4}$ 1908. ~ Nyker $^{29}/_{12}$ 1932 Claus Johannes Hansen. F. Højbogaard, Grarup Sogn $^{29}/_{8}$ 1907. Søn af Gaardejer Øsby Hans Christian Hansen og Karen Marie Nielsen. stud. Haderslev 1926. cand. $^{14}/_{6}$ 1932 h I. $^{15}/_{8}$ 1932 cst. Skolelærer Christiansø. $^{27}/_{5}$ 1933 Sp. sm. St.[2])

2) *Anna Elisabeth Matthiesen.* F. Penn Yan, New York, U. S. A. $^{3}/_{9}$ 1910. Bor i Denver, Colorado. Ugift.[3])

3) *Erica Louise Matthiesen.* F. Denmark, Wisconsin, U. S. A. $^{23}/_{7}$ 1913. ~ St. John, New Brunswick, Canada $^{2}/_{4}$ 1932 Lauritz Kjeld Deichmann. F. Kbh. $^{29}/_{9}$ 1900 Søn af Overretssagf. Kbh. Jacob Deichmann og Johanne Henriette Cathrine Lund. Bor i Canada.[4])

4) *Eva Maria Matthiesen.* F. Elkhorn, Iowa, U. S. A. $^{1}/_{10}$ 1920.

5) *Else Christine Matthiesen.* F. Flensborg $^{27}/_{10}$ 1922.

3. $^{26}/_{7}$ **1928. Niels Anfred Brøndberg.**[5])

F. Esbjerg $^{17}/_{5}$ 1893. Søn af Agent Esbjerg Laurids Prahl Brøndberg og Anne Jessen. stud. Esbjerg 1913. cand. $^{15}/_{6}$ 1919 h. I. 1919 Sekr. K. F. U. M. Vesterbro, Kbh. $^{25}/_{10}$ 1920 prv. Medhj. Høje Taastrup. ord. Frue K. Kbh. $^{17}/_{11}$ 1920. $^{30}/_{10}$ 1921 K. Kpl. Lønborg-Egvad. inds. Haderslev $^{2}/_{9}$ 1928.

~ $^{1}/_{3}$ 1932 *Rosa Mygind Hansen.* F. Kbh. $^{12}/_{2}$ 1896. Sygeplejerske. 2 Dtr. Datter af Sporvognskonduktør Kbh. Jens Hansen og Anna Margrethe Christiansen.[6])

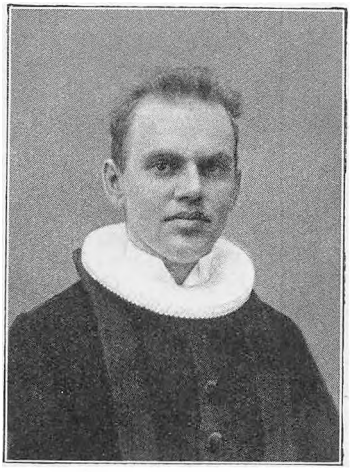

Pastor N. A. Brøndberg.

Børn: 1) *Ellen Mygind Brøndberg.* F. Tarm $^{18}/_{12}$ 1922.

2) *Agnete Mygind Brøndberg.* F. Tarm $^{21}/_{10}$ 1926.

7. PRÆST HOSPITALET HADERSLEV.

Hospitalet blev oprettet 1569 af Hertug *Hans den Ældre.* Fra 1616—1849 var Embedet forbundet med Diakonatet ved Domkirken. Det var dog ikke saaledes, at Embederne var fast forbundne; Reglen var, at

[1]) Branderup & Asserballe Hellevad Kbg. Haderslev St. Landemodeakt 1923 S. 17. Kirkel. Haandb. 1931 S. 336.

[2]) Haderslev Latinsk. Aarsskr. 1922 S. 11.

[3]) Haderslev Latinsk. Aarsskr. 1922 S. 14.

[4]) Haderslev Latinsk. Aarsskr. 1927 S. 12. Grandjean: Sl. Deichmann S. 40.

[5]) Fælleskilde for Nr. 3: Meddelelse fra Pastor Brøndberg, Haderslev.

[6]) Kirkl. Haandb. 1931 S. 251.

Haderslev Hospital.

naar en Mand var udnævnt til Diakon, søgte han Embedet som Hospitalspræst og udnævntes regelmæssigt dertil.

Fælleskilder: Som for de lutherske Sognepræster ved Haderslev Domkirke og Otto Fr. Arends: Gejstligheden i Slesvig og Holsten fra Reformationen til 1864. I—III.

1. 1569—1584. Barthold Severinsen (Bertel Sørensen).

Fra 1574 till. Sp. Gl. Haderslev.

2. 1584—1616. Morten Pedersen. (Martinus Petri.)

Hvorledes Forholdet ligger for denne Mands Vedkommende er ikke ganske klart. Ved kgl. Resolution af $^{16}/_{12}$ 1586 blev hans Løn



Haderslev Hospitalskirke.

som Hospitalspræst forbedret. Da der ikke synes at være Plads for ham i Diakonrækken, antager jeg, han kun har været Hospitalspræst, maaske till. Hjælpepræst for Diakonen ved Betjeningen af Gl. Haderslev, og at først efter hans Død Hospitalet er blevet henlagt under Diakonen. † 1616. Aastrup Kirkebog omtaler under 23 Trin. 1575 Hr. Martinus Bryllup. Det er antagelig denne, Talen er om, og Brylluppet kunde da tyde paa en noget tidligere Ansættelse her, 1569 eller 1570.

~ $^{6}/_{11}$ 1575.[1]) .....

Derefter var Diakonerne i Haderslev till. Hospitalspræster her til 1849.

3. $^{9}/_{3}$ 1850—1850. Peter Hinrichsen Godt.

Afsat som Oprører $^{31}/_{5}$ 1850. Siden Sp. Sønderborg.

[1]) Aastrup Kbg. Verein f. Kirchengesch. 2 Rk. VII S. 500. Lautrup: Hadersleben S. 57. Rhode: Haderslev Amt S. 231.

4. 7/6 1850 cst.—1850. Georg Heinrich Oswald Greif. Haderslev Hospital.

F. Koldenbüttel 18/5 1801. Søn af Diakon Koldenbüttel Gustav Johann Peter Greif og Regina Magdalena Zimmermann. stud. Flensborg 1821. 10/5 s. A. imm. Kiel. cand. Gott. /10 1827. 3 Kar. m. s. r. A. Privatlærer Haderslev til 1847. Under Pastor Lautrups Sygdom besørgede han fra 1847 Gudstjenesten i Hospitalsk. til Godt blev udnævnt. Efter dennes Afsættelse cst. han paany i Embedet, men uden Ordination. inds. 23/6 1850. 9/1 1851 cst. Sp. St. Peter, Ejdersted. ord. 6/1 s. A. i Nikolai K. Flensb. af Asschenfeldt. Tiltr. 26/1 s. A. 8/2 s. A. fast ans. sm. St. inds. 6/6 1852. † 13/7 1862. begr.

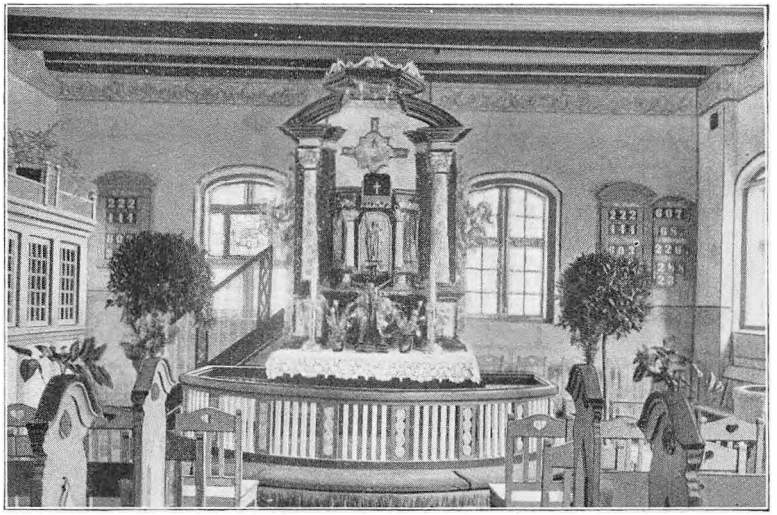

Haderslev Hospitalskirke indvendig.

St. Peter 18/7 s. A. Han faar flg. Vidnesbyrd: Spät, erst nach langer Wartezeit in den Weinberg des Herrn an die Arbeit gerufen, arbeitete er nun in demselben mit Liebe und Ernst, Eifer und Freudigkeit.

~ Haderslev 5/6 1843 *Emma Margaretha Steger.* F. Haderslev 30/12 1815. † Sdr. Brarup 1886. u. B. Datter af Subrektor i Haderslev Georg Theodor Steger og Anna Margrethe Wilhelmine Panitz af Dänischenhagen.[1])

Broder: 1) Johann Peter Gustav Greif. F. Koldenbüttel 16/2 1809. Musiklærer Tønder Semin. 18.. Blev blind. † Kiel 1850.[2])

Hustrus Brødre: 1) Carl Nicolaus Steger. F. Haderslev 4/10 1812. stud. Haderslev 1833. imm. Kiel 24/10 s. A. cand. Gott. 1839

1) A. VI Nr. 12. Meddel. fra Fru Sanitätsraat Dr. Weyhe, Slesvig. Slesv. Kirkekal. II S. 22 flg. Michler: Nachtr. S. 4. Wulff: Verzeichn. S. 44. Feddersen: Pröbste und Prediger in Eiderstedt. Alberti: Leksk. I S. 268 flg.

2) Koldenbüttel Kbg. Slesv. Kirkekal. II S. 23.

Haderslev Hospital.

II. 2 Kar. m. r. A. 30/12 1852 valgt, 7/2 1853 udn. Sp. Sehested. inds. 24/4 1853. † 26/5 1877. Ugift.[1])

2) Wilhelm Julius Steger. F. Haderslev 4/5 1819. stud. Haderslev 1839. imm. Kiel 23/10 s. A. imm. Halle 184.. cand. Gott. 1845 I. 2 Kar. m. A. ord. 22/1 1854 prv. Medhj. Bredsted—/9 s. A. Paaske 1855—Mich. 1859 cst. Rektor Eckernførde. /6 1860—Paaske 1861 Adj. min. Bargum. 17/6 1861 Kat. Frederiks Tyske K. Kbh. inds. 14/7 s. A.—1864. 1/12 1864 cst. Sp. Enge. 2/2 1865 Sp. Valsbøl. 30/9 1873 Sp. Sdr. Brarup-Løjt. † Sdr. Brarup 17/5 1889. begr. sm. St. 23/5 s. A. ~ Bøl 9/7 1878 Emilie Callsen. F. Bøl 25/11 1856. Bor i Slesvig. u. B. Datter af Kantor i Bøl Carl Friedrich Callsen og Anna Margaretha Erichsen.[2])

Hun ~ 2) Hans Christian Friedrich Weyhe. F. Faulyck, Kappel 1825. Søn af Kaptajn ..... von Weyhe. stud. Slesvig 1846. imm. Kiel 6/4 s. A. cand. med. Sanitetsraad. 1 S.[3])

3) Georg Theodor Steger. F. Haderslev 9/11 1822. imm. Erlangen 1842. imm. Halle 184..imm. Kiel 6/5 1844. cand. Kiel 1850 2 Kar. Faldt 25/7 1850 ved Isted. Ugift.[4])

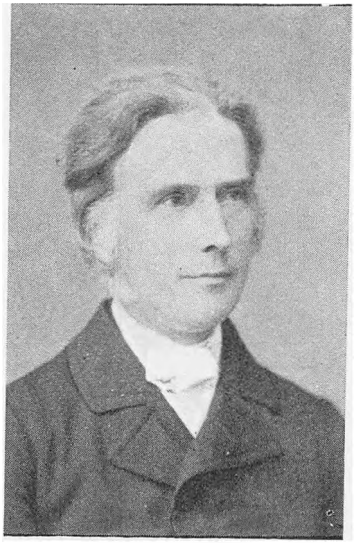

Pastor Johannes Fibiger.

5. 12/12 1850 cst.—1859. Johannes Henrik Tauber Fibiger.

F. Nykjøbing F. 27/1 1821. Søn af Rektor Kolding Peter Grib Fibiber og Cathrine Jacobine Tauber. 1837 stud. Roskilde. Blev gennem en Sygdom i 1841 kristelig vakt. cand. 11/7 1845. 1. dim. l*. kat. h. Derefter i nogle Aar Huslærer. 10/9 1850 Femtelærer Haderslev. ord. Jordkjær 26/1 1851. Fast ans. 31/1 s. A. 10/5 1852 Medstifter af og Medl. Best. Bibelselskabet Haderslev. 15/12 1853 till. Kollaborator Haderslev. 2/10 1859 Res. Kpl. Garnisons K. Kbh. 28/10 1874 Sp. Vallensved. 11/7

[1]) A. VI Nr. 14 c. Meddel. fra Pastor Kahl, Sehestedt. Quellen & Forschung. VIII S. 64. Gundlach: Kiels Univ. Matr. S. 270—271. Michler: Nachtr. S. 23. Alberti: Leksk. II S. 412 flg. Supplm. II S. 279. Slesv. Kirkekal. I S. 36.

[2]) A. VI. Nr. 14 c Sdr. Brarup Kbg. Meddel. fra Pastor W. Neelsen, Sdr. Brarup. Quellen & Forschungen VIII S. 66. Gundlach: Kiels Univ. Matr. S. 320—321. Michler: Nachtr. S. 30. Zeitschrift XII S. 342. Kirchl. Gesetz & Verordn.bl. 1887 S. 43.

[3]) Meddel. fra Pastor W. Neelsen, Sdr. Brarup. Gundlach: Kiels Univ. Matr. S. 358—359.

[4]) Quellen & Forschungen VIII S. 68. Gundlach: Kiels Univ. Matr. S. 346—347. Michler: Nachtr. S. 34.

1881 Sp. Ønslev-Eskildstrup. $^{28}/_{7}$ 1894 R. af Db. entl. $^{12}/_{1}$ 1895. Som Præst og Theolog var han paavirket af Martensen og Søren Kierkegaard, men uden Evne til at fremstille sine Tanker i en Form, der kunde fængsle Menigmand. Kendt som skønlitterær Forfatter dels under eget Navn, dels under Pseudonymet: „Diodorus". Hans Digtning er præget af Dybde og Aandskultur, men slog ikke igennem i den store Læsekreds, for hvem den var for tung og præget af Mystik. † Frederiksberg $^{13}/_{11}$ 1897. **Haderslev Hospital.**

~ Kbh. $^{29}/_{11}$ 1850 *Marie Amalie Waage.* F. Vetterslev Prgd. $^{6}/_{4}$ 1824. † $^{9}/_{12}$ 1907. u. B. Datter af Direktør Sorø Akademi, Dr. theol. Georg Holger Waage og Juliane Frederikke Broager. I deres Hjem opdroges fra hans 3. Aar Digteren Karl Adolph Gjellerup. (F. Roholte Prgd. $^{2}/_{6}$ 1857. † Dresden $^{12}/_{10}$ 1919). [1])

Hustrus Broder: Olafur Waage. F. Kbh. $^{11}/_{3}$ 1834. stud. Sorø 1852. cand. $^{24}/_{1}$ 1859 l. dim. l*. kat. l*. 1859 Lærer Efterslægtsselsk. Sk. Kbh. ../$_{7}$ 1860—../$_{8}$ 1861 Rejse i Tyskland, Schweitz, Italien og Frankrig. Deltog i Efteraaret 1866 i Konkurrencen om Docent. Ethik ved Kbh. Univ. (C. H. Scharling sejrede). 1867—1870 havde han det Smithske Stipendium. $^{1}/_{6}$ 1867 Lic. theol. Kbh. $^{24}/_{1}$ 1871 Sp. Næsby-Tyvelse. ord. $^{12}/_{2}$ s. A. $^{2}/_{12}$ 1875 Provst Hammer-Tybjerg Herr. $^{20}/_{4}$ 1882 Sp. Herlufmagle-Tybjerg. $^{26}/_{5}$ 1887 R. af Db. $^{1}/_{1}$ 1895 entl. Tybjerg. $^{21}/_{12}$ 1900 Dbm. entl. $^{31}/_{12}$ 1906. Foruden Disputatsen udg. enk. kirkl. Taler. † Kbh. $^{13}/_{4}$ 1909. ~ Garnisons K. Kbh. ($^{4}/_{6}$) $^{14}/_{7}$ 1867 Marie Christine Nyeborg. F. Helsingør $^{9}/_{10}$ 1841. † Kbh. $^{11}/_{2}$ 1910. Mindst 2 S. 1 Dtr. Datter af Etatsraad, Byskriver og Byfoged Grenaa Claus Gottlieb Nyeborg og Emilie Annette Holm.[2])

6. $^{16}/_{2}$ 1860—1870. Jens Sinius (Jensinius) Johansen.

F. Nakskov $^{7}/_{10}$ 1827. Søn af Kordegn og Lærer Nakskov Peter Johansen og Lovisa Carlson Palmgreen. Efter Konfirmationen 1 Aar i Handelslære. 1846 stud. Nykjøbing F. Deltog som friv. Underofficer i Krigen 1848. cand. $^{21}/_{1}$ 1853 l. dim. ../$_{6}$ 1854 l. kat. s. A. l. ../$_{3}$—../$_{8}$ 1853 Huslærer Ll. Frederikslund. $^{10}/_{9}$ 1854 Kat. Frelsers K. Kbh. ord. $^{25}/_{10}$ s. A. inds. ../$_{10}$ s. A. $^{16}/_{2}$ 1860 till. Collaborator Haderslev. inds. her $^{9}/_{4}$ 1860. entl. Kollaborator $^{11}/_{3}$ 1864. ../$_{5}$ 1866 till. Leder af en dansk Realskole for Haderslev og Omegn. entl. $^{24}/_{8}$

[1]) Fibiger: Sl. Fibiger, Stamt. I Lengnick: Sl. Tauber S. 2. Hauch-Fausbøll: Slægtshaandb. S. 196. Quellen & Forschungen VIII S. 7. Barfod: Falst. Gejstl. I S. 122. Jahrb. f. d. Landesk. VIII S. 308 flg. Alberti: Leksk. Supplm. II S. 178 flg. Erslev: Forf.leks. Supplm. I S. 470 flg. Bricka: Biograf. Leksk. V S. 141 flg. Dahl & Engelstoft: Biograf. Leksk. I S. 483. Kirkeleksk. f. Nord. II S. 44. Salmonsen: Konvers.leksk. VII S. 932 flg. Barfod: Danm. Gejstl. I Sp. 314. Carl S. Petersen & Vilh. Andersen: Litt. hist. IV S. 21 flg. Vilh. Østergaard: Litt.hist. S. 523 flg. Præsteh. Saml. I S. 43, 45 flg. Elvius: Bryll. & Dødsf. i Danm. 1897 S. 13. Bidstrup: Dødsf. i Danm. 1907 S. 8.

[2]) Sl. Reiersen S. 18. Soransk Tidsskr. II, 1 S. 58. IV 2 S. 76 flg. Bricka: Biograf. Leksk. XVIII S. 143 flg. Bidstrup: Dødsf. i Danm. 1909 S. 26. Grandjean: Dødsf. i Danm. 1910 S. 25.

Haderslev Hospital.

1870 paa Grund af en Kirkebøn under den fransk-tyske Krig. Skolen lukkedes midlertidig, og han drog nord paa. 1870 ½ Aar Hjælpepræst hos Sp. Odense Domk. 1871 cst. Sp. Frue K. Odense. 5/5 1874 Sp. sm. St. 21/7 1888 Sp. Svaninge. Han var en trofast dansk Mand og Sønderjydernes varmhjertede Ven. Underskrev Adressen til Biskop Martensen om Sprog- og Kirkeforholdene i Sønderjylland. Paa Johansens Initiativ oprettedes Nordslesv. Søndagsblad for at skaffe de danske Nordslesvigere god og sund Læsning. Selv leverede han adskillige Bidrag til Bladets Stof, og det øvede en stor og god Mission hernede. 26/5 1887 R. af Db. Udgav en lang Række Skrifter. † 14/3 1902.



Pastor J. Johansen.

~ Sorterup 19/10 1855 *Thora Oldenburg*. F. Sorterup Prgd. 15/12 1836. † Svaninge 23/5 1900. 6 S. 2 Dtr. Datter af Sp. Sorterup-Ottestrup Theodor Vilhelm Oldenburg og Louise Rothe.[1])

Børn: 1) *Theodor Vilhelm Johansen*. F. Kbh. 31/12 1856. † Haderslev 25/7 1862.[2])

2) *Peter Johansen*. F. Kbh. 7/6 1858. stud. Odense 1877. cand. jur. 9/6 1883 h. 188. Underbibl. Kunstakademiet. 13/2 1901 Bibl. og Sekr. sm. St. 17/5 1901 till. Docent Kunsthist. 23/3 1904 R. af Db. entl. 1928. 29/3 s. A. Dbm.

~ 27/6 1897 Fanny Rebekka Bense. F. Kbh. 5/2 1866. Datter af Farvehandler Kbh. Christian Daniel Bernhard Bense og Clara Emilie Löcke.[3])

3) *Ludvig August Johannes Johansen*. F. Haderslev. 27/5 1860. † St. Knuds Sogn, Odense 22/1 1871. begr. sm. St. 26/1 s. A.[4])

4) *Ingolf Johansen*. F. Haderslev 10/3 1863. Ejer af Nebelgaard ved Horsens. † Horsens 24/3 1931. begr. Serritslev Kgd., Vær Sogn

---

[1]) J. Vahl: Chr. Nielsens Slægteb. I S. 204. Lengnick: Sl. Roth. Søltoft: Sl. Paludan-Müller S. 23. Danm. Adels Aarb. 1884 S. 253. 1901 S. 581. Quellen & Forschungen VIII S. 8. Slesv. Kirkekal. I S. 11. Jahrb. f. d. Landesk. VIII S. 309. Volbehr: Verzeichn. S. 9. Erslev: Forf.leksk. Suppl. I S. 958 flg. Sprogforen. Alm. 1903 S. 88 flg. Præsteh. Saml. I S. 135 flg.

[2]) Odense St. Knuds K. Kbg. J. Vahl: Chr. Nielsens Slægteb. I S. 204. Søltoft: Sl. Paludan-Müller S. 23.

[3]) Kbh. Trin. Sogns Kbg. J. Vahl: Chr. Nielsens Slægteb. I S. 204. Søltoft: Sl. Paludan-Müller S. 23. Richter: Jur. Stat. 1902 S. 117. Do. 1928 S. 126. Dahl & Engelstoft: Biograf. Leksk. II S. 265. Hauch-Fausbøll: De kgl. danske Ridderordn. Sp. 729 flg.

[4]) J. Vahl: Chr. Nielsens Slægteb. I S. 204. Søltoft: Sl. Paludan-Müller S. 23.

Haderslev Hospital.

$^{30}/_{3}$ s. A. ~ Skjold $^{7}/_{8}$ 1891 Inge Langhorn. F. Uth $^{19}/_{9}$ 1867. 1 Dtr. Datter af Forpagter Christiansminde Carl Emil Langhorn og Marie Christine Ravn.[1])

5) *Valdemar Atterdag Johansen.* F. Haderslev $^{10}/_{1}$ 1865. stud. Odense 1882. cand. theol. $^{14}/_{6}$ 1888 l. ../$_{10}$ 1888 Lærer Borgerdydssk. Chrhvn. 1891 Timelærer Frederiksborg Statssk. ../$_{4}$ 1894 Adj. sm. St. 1912 Overlærer sm. St. 1919 Lektor sm. St. $^{8}/_{3}$ 1929 R. af Db. entl. $^{31}/_{7}$ 1931. † Kbh. $^{25}/_{5}$ 1933. ~ $^{13}/_{5}$ 1892 Else Cathrine Holm. F. Svendborg $^{1}/_{12}$ 1861. Datter af Konditor Axel Holm og Elisabeth Jacobsen.[2])

6) *Alvilde Palmgreen Johansen.* F. Haderslev $^{19}/_{6}$ 1867. u. B. ~ $^{26}/_{3}$ 1893 Tycho Carl Vilhelm Jessen. F. Kbh. $^{16}/_{5}$ 1842. Søn af Oberst Tycho von Jessen og Jensine Wilhelmine Fogtmann. Kapt. Chef Kbh. Hovedbogholderikontor. Erindr.mdl. 2. 1876. Lærer Mathematik Zahles Sk. Direktør Kbh. Magistrat. † Kbh. $^{20}/_{4}$ 1922.

~ 1) $^{28}/_{9}$ 1868 Louise Anna Marie Ringheim. adopt. Erichsen. F. Kbh. $^{13}/_{6}$ 1843. † $^{6}/_{2}$ 1892. 1 S. 2 Dtr. Datter af Regimentsdyrlæge Kbh. August Ludvig Ringheim og Emilie Petrea Ryberg.[3])

7) *Astrid Palmgreen Johansen.* F. $^{25}/_{1}$ 1870. † Odense $^{21}/_{1}$ 1875. begr. sm. St. $^{27}/_{1}$ s. A.[4])

8) *Jens Johansen.* F. Odense $^{21}/_{3}$ 1873. stud. 1890. 1893 Premierløjtn. 1909 Kapt. $^{23}/_{1}$ 1918 R. af Db. 1919 Oberstløjtn. $^{26}/_{9}$ 1924 Dbm. entl. 1930. ~ $^{9}/_{3}$ 1904 Rigmor Hansen. F. $^{31}/_{7}$ 1876. Datter af Gross. Carl Herman Hansen og Louise Flemmer.[5])

Brødre: 1) Johan Carl Johansen. F. Nakskov $^{8}/_{5}$ 1805. stud. Nakskov 1823. cand. $^{21}/_{4}$ 1829. egr. dim. $^{30}/_{9}$ 1830 l*. kat. egr. 183. Lærer Christianshavns Borgerd.sk. Kbh. $^{5}/_{6}$ 1833 res. Kpl. Viborg Domk.-Åsmild-Tapdrup samt Præst Viborg Tugt- Rasp- og Forbedringshus. ord. $^{1}/_{8}$ s. A. $^{22}/_{12}$ 1838 Sp. Mariager. $^{10}/_{8}$ 1847 Sp. St. Olai K. Helsingør. $^{30}/_{12}$ 1854 Sp. Taarnby. † $^{17}/_{5}$ 1862. ~ Frelsers K. Kbh. $^{30}/_{8}$ 1833 Edele Marie Schack. F. Sengeløse $^{6}/_{9}$ 1808. † Frederiksberg $^{7}/_{7}$ 1871. begr. Taarnby $^{11}/_{7}$ s. A. 2 S. 1 Dtr. Datter af Sp. Frelsers K.

---

[1]) Horsens Kl. K. & Uth Kbg. J. Vahl: Chr. Nielsens Slægteb. I S. 204. Søltoft: Sl. Paludan-Müller S. 23.

[2]) Svendborg Frue K. Kbg. Meddel. fra Lektor V. A. Johansen, Kbh. J. Vahl: Chr. Nielsens Slægteb. I S. 204. Søltoft: Sl. Paludan-Müller S. 23. Kirkl. Haandb. 1931 S. 280. Hauch-Fausbøll: De kgl. danske Ridderordn. S. 441. Meddel. fra Mag. P. Engelstoft, Kbh.

[3]) J. Vahl: Chr. Nielsens Slægteb. I S. 204. Søltoft: Sl. Paludan-Müller S. 23. Hauch-Fausbøll: Slægtshaandb. S. 474. Dansk Portrætgalleri IV: Danmarks Hovedstad Sp. 482. Meddel. fra Mag. P. Engelstoft, Kbh. Garnisons K. Kbg., Kbh.

[4]) Odense St. Knuds K. Kbg. J. Vahl: Chr. Nielsens Slægteb. I S. 204. Søltoft: Sl. Paludan-Müller S. 24. Richter: 100 Aars Dødsf. i Danm. S. 570.

[5]) Meddel. fra Oberstløjtn. J. Johansen, Kbh. J. Vahl: Chr. Nielsens Slægteb. I S. 204. Søltoft: Sl. Paludan-Müller S. 24. Hauch-Fausbøll: De kgl. danske Ridderordn. S. 729.

Haderslev Hospital.

Kbh. Provst Dr. phil. Nicolai Clausen Schack og Tagea Dorothea Erasmi.[1])

2) Peter Georg Raffenberg Johansen. F. Nakskov 4/6 1813. stud. Nakskov 1832. cand. 6/5 1840 l. dim. 24/8 1846 l. kat. 26/8 1846 l. 1/10 1841 Adj. Herlufsholm. 4/2 1851 Sp. Tisted-Binderup-Durup. ord. 11/4 s. A. † m. p. 3/12 1859. ~ St. Mortens K. Næstved 9/7 1851 Georgine Cathrine Meyer. F. Næstved 27/3 1827. † Kbh. 9/4 1866. 1 S. 3 Dtr. Datter af Eskadronskirurg i Næstved Johan Balthasar Meyer og Anna Cathrine Boye.[2])

3) Vilhelm Theodor Johansen. F. Nakskov 19/4 1824. Sp. Tranderup.

1870—1907 var Diakonerne i Haderslev tillige Præster ved Hospitalet.

6. 1908—1920. Nikolai Jørgensen.

1/9 1920 bekræftet II Pr. Danske Menighed Haderslev og Pr. Hosp. Se der Nr. 1.

Derpaa blev Embedet som Hospitalspræst forbundet med II Præsteembedet ved den danske Menighed i Haderslev.

---

8. I SLOTSPRÆST OG HOFPRÆST HADERSLEV.

Slotskapellet i Haderslevhus eller Hansborg blev nyopført af Hertug Hans den Ældre 1577 og indviet 14/4 1566.

Under Svenskekrigen 1644 brændte Slottet og er ikke siden blevet genopført.

Til 1688 var Provstiet forbundet med dette Embede.

Fælleskilde: Som for Præsterne ved Haderslev Hospital.

1 152.—15.. Jørgen Winther.

Var her 1523. Var till. Archidiakon Haderslev. Se der Nr. 1.

2. 1526—1533. Eberhard Weidensee.

1533 Superintendent Goslar. Var till. Sp. Haderslev Domk. Se der Nr. 1.

3. 1533—1537. Johannes Wendt. (Johan Wandal, Hans Slavus).

F. Gondersheim, Goslar mellem 1490 og 1495. 1516 imm. Wittenberg. 1517 Bacalaur. sm. St. 1525 (1526) Læsemester Haderslev Præsteskole og Rektor Haderslev Latinskole. 16/1 1526 Mag. Wittenberg. 1533 till. Provst og Superintendent. 1537 Medarbejder paa Kirkeordinansen. 1537 Biskop Ribe. ord. Frue K. Kbh. 2/9 s. A. af Dr. Johann Bugenhagen fra Wittenberg. Han var en Mester i de

---

[1]) Lengnick: Sl. Saabye S. 2. Barfod: Danm. Gejstl. I Sp. 88. Hostrup-Schultz: Helsingørs Emb. & Bestillm. S. 75. Erslev: Forf.leksk. Supplm. I S. 959. Præsteh. Saml. I S. 125 flg. Richter: 100 Aars Dødsf. i Danm. S. 571. Meddel. fra Biskop Gøtzsche, Viborg. Taarnby Kbg.

[2]) Næstved St. Mortens K. Kbg. Barfod: Danm. Gejstl. I Sp. 304. Præsteh. Saml. I S. 128 flg. Richter: 100 Aars Dødsf. i Danm. S. 570—571.

gamle Sprog, Latin, Græsk og Hebraisk; men det danske Sprog lærte han aldrig at bruge, skønt han de sidste 15 Aar af sit Liv levede i rent dansktalende Egne. Paa Visitatsrejser baade som Superintendent her og som Biskop i Ribe maatte han derfor følges af en Præst, der fungerede som Tolk for ham. Var her en ivrig Befordrer af Reformationen. Som Biskop i Ribe havde han en Del Fortrædeligheder med Provsten i Varde, Mag. Niels Svansø, der tilsidst nedlagde sit Embede og drog til Wittenberg, hvorfra han først ved Biskop Wandals Død kaldtes tilbage til Sognekaldet i Varde. Om Biskop Wandal hedder det: „I en sand Tro og stadig Paakaldelse af Guds Søn indgik han blidelig fra dette forkrænkelige Liv til den himmelske Højskole!" † Ribe $^{11}/_{8}$ 1541 af Kolik. Haderslev Slot I.

~ 15.. *Anne Gyren.* (Anne Læsemesters). Hun levede endnu 1545, i hvilket Aar hun flyttede ind i Præsten Hr. Johann Homborgs Hus i Præstestrædet i Haderslev. Mindst 2 S. og 2 Dtr.

Efter Overleveringen, som dog ikke er uomtvistet, Stamforældre til en anset Slægt af Lærde.[1])

Børn: 1) *Ivar Hansen Vandel.* Overlærer Kinch er den første, som har betvivlet Rigtigheden af Overleveringen om, at denne Mand skulde være Søn af Biskoppen, og til ham har siden H. F. Rørdam og Pastor Carsten Petersen sluttet sig. Deres Antagelse gaar ud paa, at han mulig skulde være en Bondesøn eller Præstesøn fra Landsbyen Vandel i Randbøl Sogn. At naa til Sikkerhed herover er vel umuligt. I de ældste kendte Kilder omtales Slægtskabet til Biskoppen aldrig og Overleveringen synes først at være opstaaet i 3 eller 4 Slægtled.[2])

4. 1537—1553. Antonius Keyser.

† $^{29}/_{6}$ 1553. Se Sp. Haderslev Domk. Nr. 2.

5. 1554—1560. Johannes Vorstius.

$^{20}/_{7}$ 1560 Sp. Itzehoe og Generalprovst Holsten. Se Sp. Haderslev Domk. Nr. 3.

6. 1560—1569. Jørgen Lorentzen Boye. (Georgius Boëthius Agricola).

F. Vilstrup 152. Søn af Sp. Vilstrup Lorentz Boye. stud. Haderslev 1538. s. A. imm. Wittenberg. $^{23}/_{9}$ 1540 Magister Wittenberg. 1540 Doc. Kbh. Univ. 1541 Prof. theol. sm. St. $^{15}/_{9}$ 1544 Baccal. theol.

[1]) Terpager: Inscriptiones Ripenses S. 15. Zwergius: Den sjæll. Kleresie S. 444. Rhode: Haderslev Amt S. 146 flg. Lautrup: Hadersleben S. 31. Jensen: Kirchengesch. III S. 35. Helweg: Danm. Kirkehist. f. Reform. II S. 679 flg. Slesv. Kirkehal. II S. 121 flg. Kirkehist. Saml. 4 Rk. VI S. 599 flg. Personalhist. Tidsskr. 7 Rk. VI S. 117. Bricka: Biograf. Leksk. XVIII S. 249 flg. Dahl & Engelstoft: Biograf. Leksk. III S. 655. Salmonsen: Konversationsleksk. XXIV S. 486. Kirkeleksk. f. Nord. IV S. 813. Fra Ribe Amt III S. 298 flg. Pontoppidan: Annales III S" 138 flg. Kinch: Ribe Bys Hist. II S. 11, 23 flg. Th. Achelis: Haderslev i gl. Dage I S. 62 flg.

[2]) Kinch: Ribe Bys Hist. II S. 23 flg. Kirkehist. Saml. 3 Rk. V S. 93 C. Petersen: P. Wandal S. 131. Kirkeleksk. f. Nord. IV S. 813.

Haderslev Slot I.

s. A. Dekan phil. Fakultet. $^{10}/_{1}$ 1548 II Hofpræst Haderslev og Sp. Vilstrup. $^{20}/_{9}$ 1552 till. Provst Nordstrand. $../_{7}$ 1553 cst. Provst Haderslev Provsti. 1560 till. Provst Haderslev, Superintendent over alle hert. Kirker og Skoleinspekt. Haderslev. Han var en af Reformationstidens betydeligste Skikkelser i Sønderjylland. † $^{1}/_{5}$ 1569.

~ 1553 *Sara Johansdatter Meiger.* Mindst 2 S. 1 Dtr. Datter af Sp. Rendsburg, Provst Johannes Meiger.[1])

Hun ~ 1) Vincents Albertsen, Sp. Tønder.

Børn: 1) *Lorentz Jørgensen Boye.* F. 15.. Sp. Nr. Løgum-Løgumkloster.

2) *Johannes Jørgensen Boëthius.* F. 15.. stud. Haderslev 1582. imm. Wittenberg $^{19}/_{4}$ s. A. Borgmester Flensborg. ~ 15.. ..... Mindst 1 S. 1 Dtr.[2])

3) *Jørgen Jørgensen Boye.* F. 1558. Sp. Vilstrup.

4) .... *Jørgensdatter Boëthius.* F. 15.. ~ Noa Simonsen, Sp. Hoptrup.

5) *Cathrine Jørgensdatter Boëthius.* F. 15.. Angives af Rhode at have været ~ Jacob Fabricius, Sp. Øsby, men det synes ikke at kunne passe.[3])

Hustrus Brødre: 1) Albert Johansen Meiger.* F. Pelworm 1528. imm. Kbh. 1547. 1550 Mag. Kbh. s. A. foreslaaet som Prof. Math. Kbh. Univ. 1553 Sp. Lindholm. Beskyldtes for Nigromantia, Trolddom og Hexeri paa Grund af sine astrologiske og kemiske Studier. $^{13}/_{9}$ 1575 br. Prgd. ved Lynnedslag. † Lindholm $^{17}/_{8}$ 1603 af Pest. ~ 1) 15.. Cæcilia Diderichsdatter Becker. F. Husum 15.. † Lindholm 1559. Datter af Archidiakon Husum Diderich Becker og Anna .... 2) $^{12}/_{11}$ 1559 Catharina Frederiksdatter. † Lindholm $^{28}/_{8}$ 1603 af Pest. Datter af Overingeniør Ditmarsken Frederik Johansen.[4])

2) Samuel Johansen Meiger. F. Rendsburg 1532. imm. Kbh. 15.. hvor han studerede i 9 Aar. 1555 var han endnu som Student vikarierende Prædikant i Hollænderby (St. Magleby) paa Amager. 1556 Sp. Nortorf. Forfatter af historiske Skrifter. † $^{12}/_{6}$ 1610. ~ 15.. Gundel... F. ca. 1555. † 1602.[5])

---

[1]) Kirkeh. Saml. 2 Rk. I S. 466. 3 Rk. I S. 693 flg. 705 flg. 4 Rk. III S. 816. Quellen & Forschungen VIII S. 27. Heimreich: Nordfrees. Chronik S. 316. Fehse: Norddítm. Predigergesch. Anhang S. 4. Jensen: Saml. II S. 276. Rørdam: Kbh. Univ. Hist. I S. 580 flg. Rhode: Haderslev Amt S. 15 flg. Lautrup: Hadersleben S. 32 flg. Bricka: Biograf. Leksk. II S. 472 flg. Sønderj. Aarb. 1927 S. 254 flg.

[2]) Jensen: Saml. II S. 276. Rhode: Haderslev Amt S. 159. Sønderj. Aarb. 1929 S. 160. Quellen & Forschungen VIII S. 29.

[3]) Rhode: Haderslev Amt S. 159.

[4]) Jensen: Saml. II S. 203. Giessing: Jubellærere III S. 92 flg. Treschow: Jubellærere S. 314. Bricka: Biograf. Leksk. XI S. 219 flg. Personalh. Tidsskr. 1 Rk. III S. 120. Kirkeh. Saml. 2 Rk. II S. 744 3 Rk. I S. 723 (hvor Sognet kaldes Risingmohr). Sønderj. Aarb. 1929 S. 155.

[5]) Jensen: Sam. III S. 254. 267. Bricka: Biograf. Leksk. XI S. 231. Kirkeh. Saml. 2 Rk. II S. 744. Sønderj. Aarb. 1929 S. 155 flg.

Hustrus Søster: 1) Anna Hansdatter Meiger. F. 15.. ~ Jørgen Petersen, Sp. Tønder. Haderslev Slot I.

Fik som Adj. min. **Balthasar** ..... udn. 1566.[1])

Nu hengik 2 Aar med Forhandlinger med tyske Gejstlige om at overtage Stillingen. Forhandling indledes med *Lucas Bacmeister,* Prof. Rostock og tidligere Hofpr. Koldinghus (1559-1561), med Magister *Dionysius Marquardus,* Sp. Rostock og maaske flere, før man fandt en Mand, der var villig til at overtage Embedet. Det er mulig under disse Forhandlinger ovennævnte **Dionysius Marquardus** har fungeret som Provst, hvis Rhodes og Lautrups Angivelser herom stemmer.[2])

7. $^{11}/_{11}$ 1572—1586. Henrik Dinggreve.

F. Quakenbrück, Westphalen 1544 (1545). Søn af Raadmand Quakenbrück Johannes Dinggreve og Kunigunde ... imm. Rostock 1569. 1571 Magister Rostock. 1569 Skolemester (Rektor) St. Jacobs Sk. Rostock. Her till. Provst Haderslev Provsti og 1577—1581 Provst Tørninglen. entl. $^{26}/_{3}$ 1586. 1586 Sp. St. Maria K. Wismar og Superintendent sm. St. inds. $^{5}/_{2}$ 1587. † Wismar $^{23}/_{1}$ 1607.

~ 1) 157. *Ilsabe Lindenberg.* F. Rostock 15.. † Haderslev 157. Datter af Raadmand Rostock Caspar Lindenberg og Geseke Clausdatter Sasse.

2) Flensborg $^{25}/_{8}$ 1577 *Brigitta Hansdatter Pommerening.* F. Flensborg 15.. † Wismar $^{23}/_{9}$ 1622. m. 3 S. 2 Dtr. Datter af Fyrstl. Holstensk Landskriver paa Nordstrand Johannes Pommerening.[3])

Børn: 1) *Winhold Henriksen Dinggreve.* Raadmand Güstrow. ~ ..... mindst 1 Dtr.[4])

2) *Elsabe Henriksdatter Dinggreve.* † 1623 ?? 1 S. 2 Dtr. ~ 15.. Anton Bruns (Emporus, Kramer). F. Slesvig 15.. Søn af Vesperpræd. Slesvig Domk. Antonius Bruun og Magdalene Kupferschmidt. imm. Rostock 1576. 1579 Conrektor Flensborg. 1583 Sp. Emmelsbøl. † 1623 (1613).[5])

3) *Magdalene Henriksdatter Dinggreve.* Mindst 2 S. ~ 15.. Johannes Tanck. F. Haderslev 15.. Maaske Søn af Borger i Haderslev Karsten Tanck og Anne ..... Var 1620 Borger i Haderslev.

---

[1]) Sønderj. Aarb. 1926 S. 257.

[2]) Kirkeh. Saml. 3 Rk. I S. 702. Lautrup: Hadersleben S. 32. Rhode: Haderslev Amt S. 160.

[3]) Reinhusen: Annales Flensburg. S. 14, 29. Jensen: Saml. II S. 276. Rhode: Haderslev Amt S. 160. Lautrup: Hadersleben S. 33. Heimreich: Nordfrees. Chronik S. 373. Kirkehist. Saml. 3 Rk. I S. 702 flg. 736 flg. 740 flg. Moller: Cimbr.litt. II S. 165. Bricka: Biograf. Leksk. IV S. 273. Willgeroth: Die Mecklenburg-Schwerinschen Pfarren III S. 1352.

[4]) Willgeroth: Die Mecklenburg-Schwerinschen Pfarren III S. 1352.

[5]) Jensen: Saml. I S. 191. Reinhusen: Annal. Flensb. S. 17. 20. Zeitschrift der Zentralstelle f. Niedersächs. Faml.gesch. XIII S. 151.

Haderslev Slot I.

1628(1626)—1650 Borgmester Haderslev. Skænkede 1640 det store Krucifix til Domkirken. † før 1652.[1])

4) *Henrik Henriksen Dinggreve.* F. Wismar ca. 1596. imm. Rostock 1608. $^{27}/_{11}$ 1622 Diakon St. Georgs K. Wismar. inds. $^{2}/_{2}$ 1623. Magister. † Wismar 1628.[2])

5) *Johannes Henriksen Dinggreve.* F. Wismar $^{5}/_{1}$ 1598. Magister. $^{28}/_{4}$ 1626 Sp. St. Georgs K. Wismar. inds. $^{15}/_{10}$ s. A. stift. $^{2}/_{11}$ 1653 Wismars Præsteenkekasse. † Wismar $^{13}/_{11}$ 1655. ~ 1) Wismar $^{15}/_{11}$ 1626 Anna Frantzdatter Rhode. † Wismar 1630 af Pest. Datter af Sp. Güstrow Frantz Rhode og Gertrud Simonsdatter Pauli. 2) Wismar $^{24}/_{7}$ 1631 Sophie Wolfsdatter Ranitz. F. Wismar 16.. † Wismar /2 1681. begr. sm. St. $^{19}/_{2}$ s. A. Datter af Raadmand Wismar Wolf Ranitz. Mindst 1 Dtr.[3])

I Hustru ~ 1) Wismar 16.. Joachim Bansow. F. Rostock $^{5}/_{1}$ 1598. Søn af Sp. Nikolaj K. Rostock Joachim Henrichsen Bansow af Teterow og Margaretha Casparsdatter Beckmann. imm. Rostock 1592. Magister. 1602 Konrektor Güstrow. 1604 Sp. St. Georgs K. Wismar. inds. $^{8}/_{7}$ s. A. † Wismar 1625 af Pest. ~ 1) Wismar $^{17}/_{7}$ 1604 Elisabeth Henrichsdatter Middendorp. F. Wismar 15.. † sm. St. 16.. Datter af Sp. St. Georgs K. Wismar Mag. Heinrich Timsen Middendorp.[4])

Broder??: Johannes Dinggreve. 1582—1587 Cantor Flensborg Latinskole.[5])

I Hustrus Broder: Nicolaus Caspersen Lindenberg. F. Rostock 15.. imm. Rostock 1574. 1587 II Præst Wittenburg. 1591 Sp. Tarnow. entl. $^{27}/_{8}$ 1610. † 16.. ~ Rostock $^{11}/_{9}$ 1592 ..... Mindst 1 S. Pastor Lindenberg var meget svagelig, hvorfor Menigheden bad om en anden Præst. Da denne skulde holde sin Prøveprædiken, skyndte den gamle Præst sig foran ham op paa Prædikestolen og læste Historien om Jerusalems Forstyrrelse, saa Superintendenten maatte skride ind.[6])

I Hustrus Søstre: 1) Ursula Lindenberg. F. Rostock 15.. † $^{21}/_{3}$ 1611. Mindst 2 Dtr. ~ før $^{11}/_{4}$ 1600 Gabriel Reussner. F. Goldberg 15.. imm. Rostock 1592. Magister. $^{3}/_{10}$ 1597 Diakon St. Maria K. Wismar. inds. $^{19}/_{11}$ s. A. ../7 1618 Archidiakon sm. St. † 1627. ~ 2) 161. ..... Nielsdatter Giesenhagen. F. Güstrow 15.. Datter af Hofpræst Grabow Nikolaus Nielsen Giesenhagen af Sternberg og Katharina Schrøder.[7])

2) Lisebeth Lindenberg. F. Rostock 15.. † 16.. Mindst 1 S. 1 Dtr. ~ 16.. Joachim Boldebuck. F. Rostock 15.. imm. Rostock 1590. Ma-

[1]) Personalhist. Tidsskr. 9 Rk. V S. 133 flg. Achelis: Haderslev i gl. Dage II S. 25. 424.
[2]) Willgeroth: Die Mecklenburg-Schwerinschen Pfarren III S. 1373.
[3]) Willgeroth: Die Mecklenburg-Schwerinschen Pfarren III S. 1367.
[4]) Willgeroth: Die Mecklenburg-Schwerinschen Pfarren III S. 1367.
[5]) Zeitschrift d. Zentralstelle f. Niedersächs. Faml.gesch. XIII S. 151.
[6]) Willgeroth: Die Mecklenburg-Schwerinschen Pfarren I S. 98 flg.
[7]) Willgeroth: Die Mecklenburg-Schwerinschen Pfarren III S. 1360.

gister. Underskrev Konkordieformlen. $^{26}/_{9}$ 1600 II Præst Grevesmühlen. 1611 Sp. sm. St. † Grevesmühlen $^{13}/_{7}$ 1644.[1])

3) ..... Lindenberg. F. Rostock 15.. ~ 1... Daniel Dreves. F. Osterwiek, ved Harzen 15.. imm. Rostock 1573. Var 1600 (maaske fra 1586) Klosterpræst Ribnitz. Antagelig † ca. 1622.[2])

8. 1587—1607. Jørgen (Georgius) Schrøder.

† Haderslev $^{11}/_{6}$ 1607. Se Sp. Haderslev Domk. Nr. 5.

9. 1607—1635. Johannes Jørgensen Schrøder.[3])

F. Haderslev 15.. Form. Søn. stud. Haderslev 1594. imm. Rostock ../8 s. A. $^{29}/_{10}$ s. A. imm. Wittenberg. 15.. Magister Rostock. $^{9}/_{8}$ 1605 Konrektor Haderslev. ord. $^{13(16)}/_{12}$ s. A. $^{6}/_{7}$ 1609 inds. Provst Haderslev Provsti. Derimod er det en Misforstaaelse at han till. ligesom Faderen har været Sp. Haderslev Domk. 1607—1613; det blev Bernhard Johansen Meyer. Afs. 1635 for Stridigheder med Sp. Peter Sinknecht ved Domkirken og for Uorden i Regnskaberne. „Trieb sich auf nicht ruhmvolle Weise umher". Almindelig foragtet. † 1650.

~ Haderslev $^{9}/_{3}$ 1606 *Catharina Hansdatter.* Mindst 1 S.[4])

Barn: 1) ..... *Hansen Schrøder.* Begr. Haderslev $^{15}/_{5}$ 1609.

10. 1635—1639. Henrik Mikkelsen Tisdorph.

F. Haderslev 1580. Søn af Sp. Roager Mikkel Henriksen Tisdorph. imm. Frankf. a. d. Oder 1604. imm. Helmstädt 16.. imm. Kbh. 16.. $^{12}/_{5}$ 1607 Mag. Kbh. 1607—1613 Konrektor Haderslev. 1613 Res. Kpl. St. Hans K. Odense ????. 1617 Sp. sm. St. $^{12}/_{8}$ 1630 till. Hospitalspr. I Odense var han urolig og ilde lidt. Han talte Øvrigheden for nær og laa i stadig Strid og Proces. Afskedspr. $^{24}/_{5}$ 1635. 1635 till. Provst Haderslev Provsti. afs. $^{12}/_{2}$ 1639. Han var kommet i Strid med Sp. P. J. Wandal i Magstrup-Jægerup og beskyldtes blandt andet for at have tilladt Komediantspillerne at lege i Kirken efter Prædiken (d. v. s. spille deres Komedier i Kirkerne). Han søgte forgæves at indføre dansk Sprog ved Gudstjenesterne; dette Forsøg bidrog vel mest til hans Afsættelse. $^{5}/_{6}$ 1641 fik han Tilladelse til at forlade Landet. † Hamburg 1646.

~ 16.. *Margrethe Pedersdatter Hegelund.* F. Ribe $^{22}/_{11}$ 1601. 2 S. 3 Dtr. Datter af Biskop i Ribe Peder Jensen Hegelund og Anna Andersdatter Klyne.[5])

---

1) Willgeroth: Die Mecklenburg-Schwerinschen Pfarren III S. 1190.
2) Willgeroth: Die Mecklenburg-Schwerinschen Pfarren I S. 184 flg.
3) Fælleskilde for Nr. 9: Aastrup Kbg.
4) Quellen & Forschungen VIII S. 3, 30. Personalh. Tidsskr. 7 Rk. VI S. 128 flg. Rhode: Haderslev Amt S. 161 flg. Lautrup: Hadersleben S. 33 flg.
5) J. Vahl: Chr. Nielsens Slægteb. I S. 2. Personalh. Tidsskr. I Rk. III S. 131. 7 Rk. VI S. 129. Quellen & Forschungen VIII S. 3. 30. Kirkehist. Saml. 5 Rk. I S. 159. Bloch: Fyns Gejstl. S. 820 flg. Rhode: Ha-

Haderslev Slot I

Børn: 1) *Kathrine Henriksdatter Tisdorph.* F. Odense $^{16}/_{9}$ 1620. † Odense $^{4}/_{7}$ 1629. begr. St. Hans K. sm. St.[1])

2) *Kirstine Henriksdatter Tisdorph.* † 16.. ~ 1) 16.. Mads Hansen. F. Taars Lolland 1613. Søn af Sp. Taars Hans Madsen. stud. Herlufsholm 1635. $^{27}/_{12}$ 1639 Sp. Taars. Han blev en Gang tampet af Svenskerne, fordi han havde kaldt dem hovedløse Kroppe. † $^{18}/_{1}$ 1660. 1 S. Han var ~ 1) ..... Bentsdatter ??? F. 1610. † $^{5}/_{5}$ 1648.[2])

Hun var ~ 2) 166. Frants Frantsen. F. 16.. stud. Nykjøbing F. 1651. (kaldes ved Immatrikulationen ogsaa Mollerus). 1660 Sp. Taars. $^{14}/_{8}$ 1660 till. Sp. Vigsnæs, hvor Præstegaarden var ødelagt. Da han rejste til Kbh. for at blive ordineret, opsnappedes han af et svensk Skib og holdtes fangen i 16 Uger. Hans Sager var forfaldne. 1663 br. Prgd. † $^{1}/_{2}$ 1670. ~ 2) 16.. Gunild Jacobsdatter.[3])

II Hustru ~ 2) 167. Johan Pedersen Steenstrup (Steensdorph). F. Steenstrup Prgd. 1639. Søn af Sp. St. Hans K. Odense Mag. Peder Nielsen Falster og Karen Knudsdatter Krag. stud. Odense 1657. $^{27}/_{1}$ 1664 Rektor Nykjøbing F. $^{13}/_{3}$ 1670 Sp. Taars. † $^{18}/_{9}$ 1675.[4])

3) *Rebekka Henriksdatter Tisdorph.* F. Odense $^{4}/_{4}$ 1627. † Odense $^{26}/_{6}$ 1628. begr. St. Hans K. sm. St.[5])

4) *Michael Henriksen Tisdorph.* F. Odense $^{13}/_{9}$ 1628. stud. Kbh. 1648. cand. 1650. $^{24}/_{5}$ 1653 Magister. 1652 Præst Christiansborg Slot. 1660 (1657) Sp. Nikolai K. Kbh. Han var den kosteligste Prædikant paa den Tid. † $^{17}/_{2}$ 1701. Epitaph. ~ $^{11}/_{2}$ 1655 Søster Hansdatter Brochmann. F. Kbh. 1629. † Kbh. $^{7}/_{3}$ 1693. begr. Kbh. Nik. K. $^{23}/_{3}$ s. A. 3 S. 5 Dtr. Datter af Dr. og Prof. theol. Hans Rasmussen Brochmann og Drude Thomasdatter Fincke.[6])

Hun var ~ 1) 1651 Morten Poulsen Grum. F. Lund 1615. Søn af Biskop i Lund Poul Mortensen Ostrup (Grum) og Sidsel Andersdatter Vedel. stud. Lund 1634. imm. Leyden 1639. Orientalist. $^{13}/_{5}$ 1651 Magister. 1651 Slotspr. Christiansborg. † $^{7(6)}/_{8}$ 1652. Epitaph. Frue K. Kbh. 1 S.[7])

---

derslev Amt S. 163 flg. Lautrup: Hadersleben S. 34. Kinch: Ribe Bys Hist. II S. 207. Worm: Leksk. II S. 49 flg. Supplm. S. 520. Nyerup & Kraft: Litt.leksk. II S. 390. Bricka: Biograf. Leksk. XI S. 332 flg. Carsten Petersen: P. J. Wandal S. 41 flg. Achelis: Haderslev i gl. Dage II S. 161 flg.

[1]) J. Vahl: Chr. Nielsens Slægteb. I S. 2. Bloch: Fyns Gejstl. I S. 824.

[2]) J. Vahl: Chr. Nielsens Slægteb. I S. 10. Leth & Wad: Dimitt. f. Herlufsholm I S. 29 flg. Birket-Smith: Kbh. Univ. Matr. I S. 130.

[3]) Birket-Smith: Kbh. Univ. Matr. I S. 230.

[4]) Birket-Smith: Kbh. Univ. Matr. I S. 268.

[5]) J. Vahl: Chr. Nielsens Slægteb. I S. 2. Bloch: Fyns Gejstl. I S. 824.

[6]) J. Vahl: Chr. Nielsens Slægteb. I S. 2. Birket-Smith: Kbh. Univ. Matr. I S. 211. Personalh. Tidsskr. 1 Rk. IV S. 243. 9 Rk. I S. 258. Zwergius: Den sjæll. Kleresie S. 631 flg. Worm: Leksk. II S. 496. Nyerup & Kraft: Litt.leksk. II S. 618. Bricka: Biograf. Leksk. XVII S. 417.

[7]) J. Vahl: A. S. Vedels Sl. S. 3. Birket-Smith: Kbh. Univ. Matr. I S. 120. Personalh. Tidsskr. 1 Rk. IV S. 240. Zwergius: Den sjæll. Kleresie S. 629 flg. Bricka: Biograf. Leksk. VI S. 226.

Haderslev Slot I.

5) *Nikolai Henriksen Tisdorph.* F. 16.. stud. Odense 1650. 1677 II Res. Kpl. Nikolai K. Kbh. $^{14}/_{11}$ 1699 I Res. Kpl. sm. St. Oprettede Testamente $^{16}/_{1}$ 1705. † Kbh. $^{1}/_{1}$ 1705. Begrav. Bevilling $^{31}/_{1}$ s. A. Ugift.[1])

11. 1639—1645. Johannes Reinboth.

1645 Gottorpsk Hofprædikant og Generalsuperintendent, se Biskop Slesvig Nr. 53.

12. $^{28}/_{11}$ 1645—1649. Johannes Rotlöben.

F. Wittenberg $^{4}/_{8}$ 1593. Søn af Regimentsskytte Sebastian Rotlöben og Magdalene Clemensdatter Zimmermann. stud. Wittenberg 16.. imm. sm. St. 16.. 1614 Mag. Wittenberg. 1618 Adj. phil. Fakultetet sm. St. 1622 Hofprædikant hos Enkekurfyrstinde Anna af Brandenburg. 1624 Tysk Hofpræst Stockholm. s. A. Sp. Tyske St. Gertruds K. sm. St. $^{17}/_{9}$ 1639 Hofpræst Bremerwørde. $^{14}/_{7}$ 1642 Slotspr. Glückstadt og Provst Pinneberg Provsti. $^{28}/_{11}$ 1645 till. Provst Haderslev Provsti. † Haderslev $^{22}/_{3}$ 1649. begr. sm. St. $^{2}/_{4}$ s. A.



Provst Johs. Rotlöben.

~ 1625 *Benedicta Joachimsdatter Danckwardt.* 8 eller 9 B. Mindst 1 S. 5 Dtr. Datter af Borgmester Nykjøping, Sverrig, Joachim Danckwardt og Brita Olofsdotter.[2])

Hun var ~ 1) 16.. Peter Becker. Antagelig fra Lübeck. 16.. Mag. 1616 Adj. min. Stockholms Tyske K. † 1623.[3])

Børn: 1) *Johan Johanson Rotlöben.* F. Stockholm 162.. † Stockholm 1627.[4])

---

[1]) J. Vahl: Chr. Nielsens Slægteb. I S. 10. Meddel. fra Rigsarkivet, Kbh. Birket-Smith: Kbh. Univ. Matr. I S. 225. Personalh. Tidsskr. 8 Rk. IV S. 173.

[2]) Meddel. fra Degn ved Stockholms tyske K. Th. Faulwasser & Stockholms Stadsarkiv. Jensen: Saml. II S. 276 flg. Ørnberg: Svenska Ättartal IX S. 111. Falck: Saml. III S. 214. Archiv f. Staats & Kirchengesch. IV S. 121. Moller: Cimbr.litt. II S. 739 flg. Bolten: Kirchennachr. von Altona I S. 24 flg. Rhode: Haderslev Amt S. 178 flg. Lautrup: Hadersleben S. 34. Zwergius: Sjæll. Kler. S. 613 flg. Westén: Svenska Kongl. Hofclericiets Hist. I, 1 S. 487 flg. Lüdeke: Denkmal der Wieder-Eröffnung der Deutschen Kirche in Stockholm S. 503 flg. Bricka: Biograf. Leksk. XIV S. 379.

[3]) Meddel. fra Stockholms Stadsarkiv.

[4]) Meddel. fra Th. Faulwasser, Stockholm. Westén: Sv. kongl. Hofcler. Hist. I, 1 S. 488.

Haderslev Slot I.

2) *Brigitta Johansdotter Rotlöben.* F. Stockholm $^{10}/_{11}$ 1626. † Stockholm $^{16}/_{4}$ 1665 i Barselseng. 1 S. 1 Dtr. ~ 1) Stockholm 1650 Caspar Schøps (Scheps). F. Levenberg, Schlesien 16.. $^{11}/_{7}$ 1642 Apotheker Glückstadt. $^{3}/_{5}$ 1650 Apotheker Stockholms Svaneapothek. 1654 Hofapotheker sm. St. † Stockholm 1654 ved et Ulykkestilfælde.[1])

~ 2) Stockholm $^{13}/_{1}$ 1656 Samuel Ziervogel. F. Mansfeld $^{16}/_{9}$ 1616. Søn af grevelig Schiefer-Steiger Martin Ziervogel og Margaretha Kraft. 1647 kgl. Hofapotheker Stockholm. † Stockholm $^{29}/_{1}$ 1672. begr. St. Nikolai K. sm. St. $^{23}/_{2}$ s. A. 6 S. ~ 1) $^{19}/_{12}$ 1650 Abigael Kreimer. F. Slesvig-Holsten 16.. † Nykjøping 1652. 1 S. ~ 3) $^{22}/_{1}$ 1667 Justine Sophie Jung. F. Stockholm $^{1}/_{12}$ 1646. † $^{14}/_{1}$ 1710. 1 S. Datter af Direktør Stockholms Glasværk Melcher Jung og Sophia Lorentzdotter Stormhatt.[2])

III Hustru ~ 2) $^{10}/_{12}$ 1672 Julius Friedrich Friedenreich. F. Eutin $^{19}/_{8}$ 1643. Søn af Kannik Lybeck Daniel Friedenreich og Marguerithe Bentzen. Apothekerkarl i Regensburg, Wien og Augsburg. 1668 Apotheker Bergen. $^{25}/_{9}$ 1669 Apotheker Viborg. 1672 Apotheker Stockholm Svaneapothek. 1683 Hofapotheker sm. St. † Stockholm $^{27(21)}/_{6}$ 1691. 3 S. 4 Dtr.[3])

3) *Anna Maria Johansdotter Rotlöben.* Maaske F. Stockholm 1627. Mindst 1 Dtr. ~ Stockholm 165. Christopher Bezelius. F. Magdeburg 1628. Søn af Bogtrykker i Magdeburg ..... Bezel. imm. Wittenberg 16.. imm. Helmstädt 16.. 16.. Mag. sm. St. 1650 Sv. Feltpr. 165. Hofpr. hos Enkedronning Marie Eleonore af Sverrig. 1655 Adj. Stockholms Tyske St. Gertruds K. $^{27}/_{11}$ 1677 Sp. sm. St. † Stockholm $^{26}/_{5}$ 1689. begr. Storkyrkan sm. St. ~ 2) Stockholms Tyske St. Gertruds K. $^{25}/_{9}$ 1655 Barbara Scherlin. 1 S. 4 Dtr. Datter af Kgl. Musicus Ambrosius Scherlin.[4])

4) *Anna Magdalena Johansdotter Rotlöben.* F. Stockholm 1629. † Stockholm $^{7}/_{1}$ 1667. 5 S. 6 Dtr. ~ Stockholm St. Gertruds K. $^{23}/_{11}$ 1651 Lorenz Alteneck. F. Tønder $^{14}/_{12}$ 1614. Søn af Kbm. Tønder Balthasar Alteneck og Catharina de Bähr. 1642 Kbm. Stockholm. † Stockholm 1697. ~ 2) Stockholm $^{17}/_{9}$ 1669 Anna Otter. F. 1649. † Stockholm $^{22}/_{7}$ 1688. Mindst 4 S. 6 Dtr. Datter af Faktor Ørebro Carsten Otter.[5])

II Hustru ~ 1) ca. 1668 Jonas Ericsen Billovius. F. ca. 1620. Søn af Sp. Årdala Ericus Angermannus og Margaretha Corneliidotter. 16..

[1]) Meddel. fra Th. Faulwasser, Stockholm & Stockholm Stadsarkiv. G. Anrep: Svenska Adelns Ättortavlar III S. 520. Lüdeke: Denkmal S. 397. Levertin-Schimmelpfennig: Sveriges Apotekarhist. I S. 62 flg.

[2]) Ørnberg: Svenska Ättartal IV S. 315. G. Anrep: Svenska Adelns Ättortavlar III S. 520. Westén: Sv. Hofcler. Hist. I, 1 S. 488.

[3]) G. Anrep: Sv. Adelns Ättortavlar I S. 879.

[4]) St. Gertruds K. Stockholms Kbg. Meddel. fra Stockholms Stadsarkiv. G. Anrep: Sv. Adelns Ättortavlar III S. 520. Westén: Sv. Hofcler. Hist. I, 1 S. 605 flg.

[5]) Meddel. fra Th. Faulwasser, Stockholm & Stockholms Stadsarkiv. Ørnberg: Sv. Ättartal IX S. 39, 65. Lüdeke: Denkmal S. 351.

Mag. 16.. Hofpr. Stegeborg. 1659 Sp. Ørebro. 16.. till. Provst. † Ørebro 1669. ~ 1) 17.. Margaretha Jonsdotter. 1 S. 1 Dtr.[1])

5) *Maria Johansdotter Rotlöben.* F. Stockholm $^{11}/_{2}$ 1631. † Stockholm $^{25}/_{2}$ 1677. Mindst 1 S. 3 Dtr. ~ Stockholm $^{9}/_{5}$ 1651 Helmich von Elswich. F. Lybæk $^{19}/_{11}$ 1615. Kbm. Stockholm. † Stockholm $^{1}/_{5}$ 1677.[2])

6) *Christina Johansdotter Rotlöben.* F. Stockholm 163. 5 Dtr. ~ Stockholm $^{5}/_{12}$ 1652 Peter Lemmers. F. Stockholm 16.. Søn af Kbm. Stockholm Heinrich Lemmers og Margaretha Hansdotter Meyer. Købmand Stockholm.[3])

7) ?? *Jochim Johanson Rotlöben.* F. Stockholm 163. Var 1654 Fadder i Stockholm.[4])

8—9) Ukendte.

Hustrus Søster: 1) Catharina (Karin) Joachimsdotter Danckwardt. F. Nykjøping 1603. † Nykjøping ca. 1655. 2 S. 3 Dtr. ~ 1) 16.. Michael Thun. Kbm. Nykjøping. † Nykjøping 1634.[5])

~ 2) 16.. Jøns Magnusson Westhius. 16.. Mag. 16.. Provst Nykjøping. † Nykjøping 1647. ~ 1) 16..... Åkesdotter Luth. † Nykjøping 16.. Datter af Provst V. Vingåker Åke Johanson Luth.[6])

13. 1649—1673. Bonaventura von Rehefeld.

1668 till. Kgl. Generalsuperintendent Slesvig. † $^{7}/_{7}$ 1673. Se Biskopper Slesvig Nr. 58.

Fik 1671 *Christopher Krahe* som Adj. min. cum spe succ. Se Eftern.



Generalsuperintendent Bonaventura von Rehefeldt.

14. 1673—1688. Christopher Krahe.[7])

D. St. Nikolai K. Leipzig $^{20}/_{7}$ 1643. Søn af Skræder Leipzig Hans Krahe og Sybilla (Hoffmann?). stud. Leipzig 16.. Magister 16.. imm. Kbh. $^{1}/_{8}$ 1665. 1665 Legationspr. Wien. ord. s. A. Her samlede han nogle Protestanter om sig og prædikede for dem, hvorfor han som Arrestant blev transporteret over

1) Ørnberg: Sv. Ättartal IX S. 65.
2) Meddel. fra Th. Faulwasser, Stockholm. Ørnberg: Sv. Ättartal VI S. 427. Lüdeke: Denkmal S. 489.
3) Meddel. fra Th. Faulwasser, Stockholm. Ørnberg: Sv. Ättartal IX S. 112. Lüdeke: Denkmal S. 248.
4) Meddel. fra Th. Faulwasser, Stockholm, efter St. Gertruds K. Kbg.
5) Ørnberg: Sv. Ättartal IX S. 112 flg.
6) Ørnberg: Sv. Ättartal VII S. 332; IX S. 113.
7) Fælleskilde for Nr. 14: Jensen: Saml. II S. 277. Rhode: Haderslev Amt S. 188 flg.

Haderslev Slot I.

Grænsen. Han tiggede sig frem til Danzig og naaede til Kbh., hvor Frederik III tog sig af ham og 1668 udnævnte ham til Rektor Meldorf. 1671 Adj. min cum spe succ. her. 1673 till. Provst Haderslev. 1684 till. Provst Aabenraa-Løgumkloster Provsti. † 2/8 1688.

~ 1/12 1668 *Catharina Magdalena Bonaventurasdatter von Rehefeld.* F. Glückstadt 1648. † Haderslev 8/4 1735. begr. sm. St. 21/4 s. A. 3 S. 2 Dtr. Form. Datter.[1])

Børn: 1) *Bonaventura Christophersen Krahe.* F. Meldorf 1670. stud. Haderslev 1684. imm. Kiel 8/4 s. A. 1692 Luth. Feltpr. Regim. Royal Danois i Frankrig. ord. Frue K. Kbh. 14/12 1692. 1694 Legationspr. Paris. 1701 Sp. og Provst Oldenburg i Oldenburg. † Oldenburg 30/1 1709. ~ Armgaard Sophia Keyen. 1 S. 2 Dtr.[2])

2) *Johannes Christophersen Krahe.* F. Haderslev 1672. Sp. Bjert.

3) *Andreas Christophersen Krahe.* F. Haderslev 167. ca. 1696 Underbogholder og Kasserer i Trankebar. 10/8 1699 IV Medl. af det sekrete Raad. 25/6 1701 Bogholder og III Medl. sekr. Raad. 1/7 1704 Seconde i det sekr. Raad. tit. Vicekommand. og Overkøbmand i Trankebar. 1708 virkl. Vicekommandant Trankebar. fratraadte /12 1714 som Medl. af sekr. Raad. † Trankebar 28/10 1715. ~ Utilia Elisabeth Ravn. F. Trankebar 16.. † paa Hjemrejsen paa Skibet „Grev Laurvig" 1729. begr. St. Helena ca. 5/3 s. A. Vist Datter af Kapt. Trankebar Jørgen Ravn.[3])

Hun ~ 2) ca. 1/2 1716 Johann Ernst Gründler. F. Weissensee i Thüringen 7/4 1677. Søn af Kæmner ..... Gründler. imm. Leipzig. imm. Wittenberg. Mag. sm. St. imm. Halle 1701. 170. Inform. pædagog. i Halle. 1708 Miss. Trankebar. ord. Kbh. 31/10 s. A. 1719 Provst for Miss. Trankebar. En af Missionens bedste Mænd. † Trankebar 1720.[4])

~ 3) 1723 Christen Bruun Lundegaard. Vicekommand. Trankebar. † Trankebar 24/1 1724. ~ 1) før 1714 Wibecke Christensdatter Berg. F. Trankebar 16.. Vist † Foraar 1723. Datter af Præst ved Zionskirken i Trankebar Christen Berg og Cecilie Abigael Madsdatter.[5])

---

1) St. Nik. K. Leipzig & Aastrup Kbg. Haderslev Kirkeregnskab 1735. Meddel. fra Arkivar Gribsvad, Aabenraa. Birket-Smith: Kbh. Univ. Matr. I S. 330. Personalh. Tidsskr. 7 Rk. VI S. 73. Bloch: Fyns Gejstl. I S. 411. Worm: Leksk. I S. 577 flg. Supplm. S. 438. Lautrup: Hadersleben S. 35 flg. Achelis: Haderslev i gl. Dage I S. 159. Bricka: Biograf. Leksk. IX S. 450.

2) Meddel. fra Sp. Buck, Oldenburg. Quellen & Forschungen VIII S. 39. Gundlach: Kiels Univ. Matr. S. 475. Verein f. Kirchengesch. 2 Rk. VII S. 468. Personalhist. Tidsskr. 7 Rk. VI S. 73. 139. 9 Rk. I S. 256.

3) Meddel. fra Rigsarkivet, Kbh. efter Kaj Larsen: Dansk ostindiske Personalia og Data.

4) Meddel. fra Rigsarkivet Kbh. efter Kaj Larsen: Dansk-ostind. Pers. og Data. J. F. Fenger: Den Trankebarske Miss. Hist. S. 52 flg. 360. Ehrenkron-Müller: Forf.leksk. III S. 266.

5) Meddel. fra Rigsark. Kbh. efter Kaj Larsen: Dansk-ostind. Person. og Data.

~ 4) 1724 Frands Feddersen. $^{9}/_{7}$ 1723 Sekr. Ind. Komp. — $^{25}/_{10}$ 1728. ca. 1729 Bogholder for ind. Komp. Kbh.[1]) Haderslev Slot I.

4) *Anna Margrethe Christophersdatter Krahe.* F. Haderslev 16.. ~ Jacob Jørgensen Boysen, Sp. Magstrup-Jægerup.

5) *Christina Magdalena Christophersdatter Krahe.* F. Haderslev 16.. ~ Peter Andersen. Pensionær paa Sofienhof.

9. II HOFPRÆDIKANT HADERSLEV.

Fælleskilder: Som for Præsterne ved Haderslev Hospital.

1. 15..—15.. Franciscus Striennius. (Streinius).

Var her 1528. till. Diakon Haderslev. Se der Nr. 1.

2. 1546—1548. Petrus Generanus.

1548 Sp. Aabenraa.

3. $^{10}/_{1}$ 1548—1560. Jørgen Lorentzen Boye. (Georgius Boëthius Agricola).

Till. Sp. Vilstrup. 1560 I Hofpræst Haderslev. Se der Nr. 6.

Derefter sammenlagdes Embedet med Rektoratet ved Latinskolen.

4. 1560—1570. Johannes Petersen Bock.[2])

Antagelig f. Sønderjylland 15.. $^{13}/_{6}$ 1554 imm. Wittenberg. 15.. Magister. Maaske 1565 Rektor Mariæ Sk. Flensborg. 1566 Konrektor Flensborg. Naar enkelte Forfattere angiver, at han har været Sp. As-Klakring, er det utvivlsomt urigtigt og en Forveksling med Johannes Boëthius (Butte) der. Er det imidlertid ham, der var i Flensborg, er han først 1567 blevet Rektor Haderslev og II Hofpræst. Enten har Embedet da staaet ledigt siden 1560, eller ogsaa er Navnet paa Indehaveren i Tiden 1560—1567 gaaet tabt. Men muligt er det jo ogsaa, at der er Tale om to forskellige Personer. † ell. forfl. 1570. Maaske er det ham, der 1571 blev Pater og Præst i Frater Haus, Herford i Westphalen, maaske er det, enten han i Mellemtiden har været i Herford eller ej, ham, der $^{2}/_{10}$ 1574 nævnes som Skolemester Haderslev, hvilken Stilling han da kun har betjent til $^{14}/_{10}$ s. A. Senere nævnes han da som Lektor Viborg Domk. 1580—1588.

~ Flensborg $^{21}/_{9}$ 1567 *Mette Kaisers.* F. 155. (6 Weken darna kreg de gude Junfer einen jungen Søne). Mindst 1 S. Mulig Datter af Sp. Haderslev Domk. Nr. 2 Antonius Keyser.[3])

Søn: 1) ..... *Johansen Bock.* F. Flensborg ../$_{11}$ 1567.

---

[1]) Meddel. fra Rigsark. Kbh. efter Kaj Larsen: Dansk-ostind. Pers. og Data.

[2]) Fælleskilde for Nr. 4: Reinhusen: Annales Flensburg S. 9.

[3]) Quellen & Forschungen VIII S. 2. Kirkehist. Saml. 3 Rk. I S. 76 flg. Personalh. Tidsskr. 7 Rk. VI S. 123. Zeitschrift der Zentralstelle f. Niedersächs. Faml.gesch. XIII S. 150. Rhode: Haderslev Amt S. 236 flg. Lautrup: Hadersleben S. 67.

Haderslev Slot II.

5. 1570—1573. Laurits Villadsen. (Laurentius Wilhadus).

F. Haderslev 1534. Søn af Raadmand Haderslev Villads Knudsen og Sidsel ... imm. Wittenberg 17/10 1559. Magister 15.. 1566 Konrektor Bordesholm. 1567 Konrektor Haderslev. 1570 till. Rektor sm. St. 1573 Rektor Kbh. † Kbh. 23/9 1576 af Pest.[1])

6. 1573—1584. Herman Becker. (Pistorius, Bagger, Bager).

F. Husum 15.. Søn af Diakon Husum Diderik Becker (Archidiakon Theodor Pistorius) og Anna. 15.. Magister. † Haderslev 1584.[2])

Broder: 1) Johannes Dideriksen Pistorius (Becker, Artopæus). F. Husum 29/6 1528. stud. Lüneburg 1547. imm. Kbh. s. A. imm. Wittenberg 1551. imm. Strassburg 15.. imm. Paris 15.. 1557 Sp. Tetenbüll. ord. Ribe ../3 s. A. 1579 var han med til at fraraade Konkordiebogens Indførelse i Slesvig. 1584 Provst Eidersted. Afslog et Tilbud om at blive Generalsuperintendent Slesvig og anbefalede Jacob Fabricius i Stedet. † Tetenbüll 22(21)/10 1605. ~ 1) 14/8 1558 *Metta Høyer.* Datter af Amtsforv. Husum ..... *Høyer.* 2) 1600 ..... Overlevede ham. Med begge 1 S. 1 Dtr.[3])

Søster: 1) Cæcilia Dideriksdatter Becker. ~ Albert Johansen Meiger, Sp. Lindholm. Se under I Slotspræst Haderslev Nr. 6.

7. ../9 1584—1593. Martin Pletz. (Martinus Pleccius).

F. Wilsnach, Brandenburg 1553. ../10 1568 imm. Rostock. 10/4 1576 Magister Rostock. 1575 Konrektor Haderslev. 1584 till. Rektor Haderslev. 10/11 1592 foreslog Hertug Johann Adolph ham til Sp. Slesvig Domk. 6/1 1593 holdt han Prøveprædiken. 12/1 1593 Sp. Slesvig Domk., hvorefter han 12/8 s. A. holdt Afskedsprædiken her. 1594 valgt til Sp. Husum, men afslog. Efter Prædikenen plejede han altid at sige: Lad os bede for Kansler og Raadet, der kan øve meget baade ondt og godt! Han stod i høj Gunst hos Hertugen, der engang selv førte sin Gemalinde hen til ham under en Fest paa Raadhuset, for at han skulde danse med hende, og derpaa dansede alene foran dem med et Glas i Haanden! † Slesvig 1/5 1605.

~ 1) Flensborg 19/9 1585 *Catharina Tiling.* F. Flensborg 15.. Mindst 1 Dtr. Datter af Raadm. Flensborg Joachim Tiling og Anna ...

2) 17/10 1596 *Margaretha Bornemann.* Datter af Kbm. Husum Martin Bornemann.[4]) 97 Agatha Jacobsd. Pincke

[1]) Quellen & Forschungen VIII S. 2. Kirkehist. Saml. 2. Rk. 1 S. 474. IV S. 73. Personalh. Tidsskr. 7. Rk. VI S. 123 flg. Rhode: Haderslev Amt S. 237. Lautrup: Hadersleben S. 67 flg. Hundrup: Metropolsk. S. 12 flg. Rørdam: Kbh. Univ. Hist. II S. 714 flg.

[2]) Quellen & Forschungen VIII S. 2. Kirkehist. Saml. 2. Rk. I S. 474. Rhode: Haderslev Amt S. 237.

[3]) Bricka: Biograf. Leksk. XIII S. 126.

[4]) Dau: Saml. i Ny kgl. Saml. 1917 e—p. 4to. Quellen & Forschungen VIII S. 2. Reinhusen: Annales Flensburg. S. 26. Personalh. Tidsskr. 7 Rk. VI S. 124. Jensen: Saml. M. S. S. H. 170 N. N. Rhode: Haderslev Amt S. 237 flg. Lautrup: Hadersleben S. 68. O. H. Moller: Th. Atzersen S. 27. do.: Cimbria Litterata II S. 646 flg. Krafft: Husum Kirchengesch. S. 141. 148.

Haderslev Slot II.

Børn: 1) *Margaretha Martinsdatter Pletz.* F. Haderslev 15.. ~ 1608 Marcus Scomaker. Magister. 160. Kantor Slesvig Latinskole.[1])

Hustrus Søster: 1) ..... Tiling. F. Flensborg 15.. ~ Flensborg $^{29}/_{10}$ 1592 Habakuk Meyer. F. Hervord, Westphalen 15.. imm. Rostock ../4 1586. $^{21}/_{4}$ 1601 Magister Rostock. 1590 Kantor Haderslev Latinskole. 1601 Sp. Pløn. $^{22}/_{4}$ 1604 Sp. Tønning. $^{26}/_{8}$ s. A. Sp. Frue K. Flensborg. Borgerne i Tønning var meget forbitrede over, at han saa snart forlod dem og forbød ham at holde Afskedsprædiken. De kaldte ham Kuk-Kuk Meyer og digtede Spotverset: „do Kukkuk quam, quam Habakuk, do Kukuk floog, toog Habakuk.“ Forfatterinden Anna Ovena Hoyer digtede imod ham og Flensborgerne:

Gott wird Euch zu Schanden machen gar,
Mit Eurem Kuckkuck Meyer.
Sein Kram hat auch kein gute Wahr,
Nur faule und stinckende Eyer,
Die er im Eyderstättschen Land
Vermeinte zu verkauffen,
Und, da er nicht seine Kaufleut fand,
Must er wieder verlauffen.
Mit dem Kuckkuck er fliegen kam,
Liess sich im Tönning nieder,
Auch mit dem Kuckkuck Abschied nahm.
Flog hinweg mit ihm wieder.
Solten das rechte Priester seyn,
Die so verlauffen ihr Gemein.

† Flensborg $^{23}/_{2}$ 1630. ~ 2) 16.. Catharina .....[2])

II Hustru ~ 2) 1631 Rothger Faust. Søn af Kbm. Westphalen Adam Faust. Kbm. Flensborg.[3])

8. 1593—1594. Johannes Neocorus, (Nygaard, Køster).

F. Rostock $^{27}/_{12}$ 1566 af fattige Forældre. Faderen var Drejer. imm. Rostock 1584. imm. Wittenberg $^{4}/_{8}$ 1592. 1592 Magister Wittenberg. 1593 till. Rektor Haderslev. 1594 Sp. Husum. Her skaffede han sig talrige Fjender blandt Byens fornemme Borgerskab, som han udskældte fra Prædikestolen, hvorfor han blev afsat 1604. Da han drog bort fra Byen, viste det sig dog, at han ogsaa havde vundet Venner, idet 30 Borgere grædende fulgte ham paa Vej; til Straf maatte disse bøde 6000 Rdl. 1604 Sp. Bützow og Hofpræst for Hertug Ulrik, Biskop af Schwerin og Slesvig. 1609 till. Superinten-

1) Libr.min.cimbr. LXXX Nr. 46.
2) O. H. Moller: Th. Atzersen S. 27, 41. Cimbr.litt. II S. 549. Quellen & Forschungen VIII S. 2. Reinhusen: Annal. Flensburg. S. 41, 71. Personalhist. Tidsskr. 7 Rk. VI S. 133. Bricka: Biograf. Leksk. XI S. 222 flg.
3) O. H. Moller: Th. Atzersen S. 41.

Haderslev Slot II.

dent Schwerin. „Einen rohen, wilden Mann". † 1622. ~ ..... Fl. B.[1])

9. 1594—1601. David Stahl.

F. Kurtzenmoor, Pinneberg 15.. imm. Wittenberg $^{15}/_{7}$ 1586. 15.. Magister. 1594 till. Rektor her. † Haderslev $^{27}/_{9}$ 1601. begr. sm. St. $^{30}/_{9}$ s. A.[2])

10. 1601—1607. Bernhard Johansen Meyer.

$^{1}/_{11}$ 1607 Sp. Haderslev Domk. Se der Nr. 6.

11. 1608—1614. Bernhard Jacobsen Weremberg.[3])

F. Treya $^{24}/_{8}$ 1579. Søn af Diakon St. Petri K. Hamburg Jacob Weremberg og Anna Johansdatter Meyer af Flensborg. stud. Hamburg 15.. imm. Hemstädt 1593. 1601—1602 Rektor Wøhrden. 1602 imm. Wittenberg. 1603 Magister sm. St. 1605 Rektor Spandau. Var tillige Rektor her. $^{3}/_{8}$ 1613 Prof. phil. Hamburg. inds. $^{14}/_{2}$ 1614. † Hamburg $^{1}/_{6}$ 1643.

~ Hamburg $^{24}/_{11}$1615 *Margaretha Langermann.* F. Hamburg $^{8}/_{9}$ 1588. † Hamburg $^{27}/_{4}$ 1651. Fl. B. Mindst 1 S. Datter af Kbm. Hamburg Bernhard Langermann og Agnethe Bode.[4])

Børn: 1) *Jacob Weremberg.* F. Hamburg 16.. imm. Rostock 1632. imm. Wittenberg 16.. 1642 poet. laureat. sm. St. $^{26}/_{4}$ s. A. Mag. sm. St. 1652 Sp. Amelinghausen. † Amelinghausen $^{1}/_{11}$ 1681. ~ $^{3}/_{8}$ 1652 Anna Laubengier. Datter af Kbm. Hamburg ..... Laubengier.

2) flg. ukendte.

Broder: Jacob Jacobsen Weremberg. F. Treya $^{11(7)}/_{1}$ 1582. imm. Helmstädt. imm. Wittenberg. 1604 Mag. sm. St. 1606 Adj. phil. Fakultet Wittenberg. valgt $^{5}/_{10}$ 1609 Diakon St. Petri K. Hamburg. ord. $^{25}/_{11}$ s. A. inds. $^{4}/_{3}$ 1610. $^{19}/_{1}$ 1613 Sp. Maria Magdalene K. sm. St. s. A. till. Prof. Logik og Metafysik sm. St. † Hamburg $^{29}/_{1}$ 1623. ~ 1610 Maria Salomonsdatter Gesner. Mindst 1 S. Datter af Prof. theol. Wittenberg Salomon Gesner.[5])

Hun ~ 2) 1630 Heinrich Janichius. F. Lüneburg $^{7}/_{12}$ 1595. Søn af Kantor Lüneburg Christopher Janich og Margarethe Stoffregen.

---

[1]) Jensen: Saml. I S. 116. Quellen & Forschungen VIII S. 2. Krafft: Husum Kirchengesch. S. 141 flg. Personalh. Tidsskr. 7. Rk. VI S. 124. Rhode: Haderslev Amt S. 238 flg. Lautrup: Hadersleben S. 68. Willgeroth: Die Mecklenburg-Schwerinschen Pfarren I. S. 998.

[2]) Aastrup Kbg. Rhode: Haderslev Amt S. 239. Lautrup: Hadersleben S. 69. Personalh. Tidsskr. 7 Rk. VI S. 124.

[3]) Fælleskilde for Nr. 11: Moller: Cimbr.litt. I S. 717 flg. Meddel. fra Hamburgs Statsarkiv.

[4]) Dau: Saml. i Ny kgl. Saml. 1877 e—p. 4to. Quellen & Forschungen VIII S. 3. Jensen: Saml. I S. 70. Personalh. Tidsskr. 7 Rk. VI S. 125. Rhode: Haderslev Amt S. 240. Lautrup: Hadersleben S. 69. Bricka: Biograf. Leksk. XVIII S. 396 flg.

[5]) Jensen: Saml. I S. 70. Bricka: Biograf. Leksk. XVIII S. 397.

imm. Wittenberg 1618. Magister sm. St. 1622. $^{10}/_{2}$ 1625 Sp. Bergen Tyske Kirke. valgt $^{11}/_{7}$ 1630 Diakon St. Cathr. K. Hamburg. inds. $^{22}/_{7}$ s. A. † Hamburg $^{21}/_{12}$ 1655. 4 B. m. 1 S. 1 Dtr. ~ 1) 16.. Catharina Dubbe. † Bergen 1628. 1 Dtr.

12. 1614—1630. Ditlev Johansen Meyer.

F. Flensborg $/_{11}$ 1587 (1582). Søn af Sp. Frue K. Flensborg, Provst, Mag. Johannes Meier og Anna Pepers. Magister 16.. 1613 Konrektor Haderslev. 1614 till. Rektor her. 1630 (efter andre 1623 og inds. 1624) Sp. Itzehoe. Afs. $^{13}/_{8}$ 1632 anklaget af Diakonen i Itzehoe for reform. Lærdomme, som han ikke vilde tilbagekalde. $^{2}/_{9}$ s. A. tilbagekaldte han, men blev dog ikke genindsat i Itzehoe. 1630—32 till. Provst Itzehoe. 1632 Sp. Löningen, Münsterland. 1636 Sp. Aardorf. 1638 Sp. Aurich, Østfriesland. † Aurich 1653.

~ ..... Vist mindst 1 Dtr.[1])

Barn: ?? 1) *Anna Maria Meyer.* mindst 1 S. ~ 16.. Johannes Schrøder. Sp. Aurich (Pewsum).[2])

Broder: Bernhard Johansen Meyer, Sp. Haderslev Domk. Nr. 6. Slægt se der.

13. 1631—1640. Jens (Jessenius) Iversen Ravn.

1640 Sp. Moltrup-Bjerning.

Derefter nedlagdes Embedet.

---

10. DANSK FRIMENIGHEDSPRÆST HADERSLEV.

Oprettet $^{6}/_{6}$ 1894 som Kirkeligt Samfund, $^{14}/_{12}$ 1899 som Menighed. Kirken opført 1897, indviet $^{16}/_{9}$ 1900.

1. $^{16}/_{7}$ 1894—1905. Rasmus Thomsen.[3])

F. Anslet, Fjelstrup $^{2}/_{8}$ 1849. Søn af Skrædder og Boelsmand Anslet Hans Thomsen og Anna Magdalene Schmidt. Fik 20 Aar gl. det ene Ben sat af ovenfor Knæet. Uddannedes fra 1873 paa Ryslinge Højskole, fra . . $/_{1}$ 1875 i Kbh. . . $/_{5}$ 1876 Huslærer Rødding Frimenighedsprgd. og Lærer Rødding Pigehøjsk. 1878 Lærer Privatskolen Bovlund. — 1880. 1882 Kirkelig Ordfører Sundeved. Efter 1884 lagde imidlertid de tyske Myndigheder saadanne Hindringer i Vejen, at kun nogle faa af Kredsen havde Mod til at fortsætte, og i de flg. Aar fortsatte han vel Arbejdet, men med meget faa, og sad

[1]) Meddel. fra Pastor Friedrich, Aurich. Quellen & Forschungen VIII S. 3. Jensen: Saml. II S. 18. Personalh. Tidsskr. 7 Rk. VI S. 125. Zeitschrift XIX S. 45. Archiv f. Staats & Kirchengesch. IV S. 201 flg. Kirkehist. Saml. 4 Rk. IV S. 806 flg. Rhode: Haderslev Amt S. 240 flg. Lautrup: Hadersleben S. 69 flg. Bricka: Biograf. Leksk. XI S. 220 flg.

[2]) Willgeroth: Die Mecklenburg-Schwerinschen Pfarren II S. 984.

[3]) Fælleskilder for Nr. 1: Meddelelse fra Amtmand Refslund Thomsen, Aabenraa.

Haderslev danske Frimenighed.

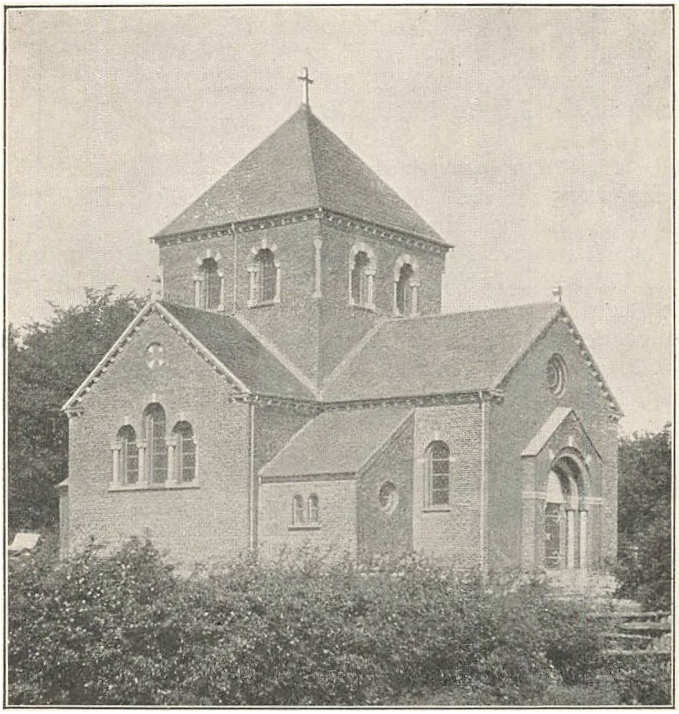

Haderslev Frimenighedskirke.

uhyre smaat i det. Da Appels Eftermand i Rødding skulde vælges, stod Valget mellem Lycke og Thomsen, og det viste sig umuligt at opnaa Enighed. Thomsen løste Haardknuden ved $^{15}/_{5}$ 1889 at modtage Valget som Præst for en dansk Menighed i Fredsville, Iowa,

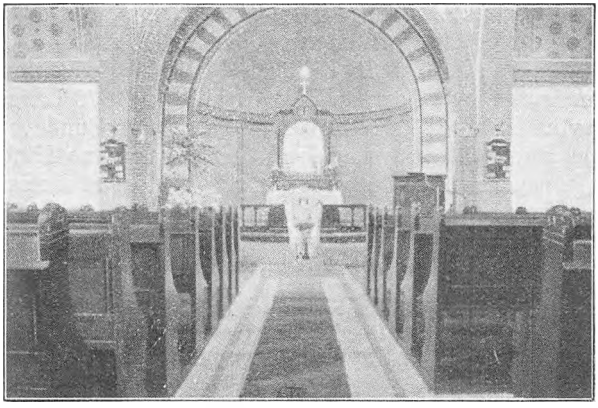

Haderslev Frimenighedskirke indvendig.

Haderslev danske Frimenighed.

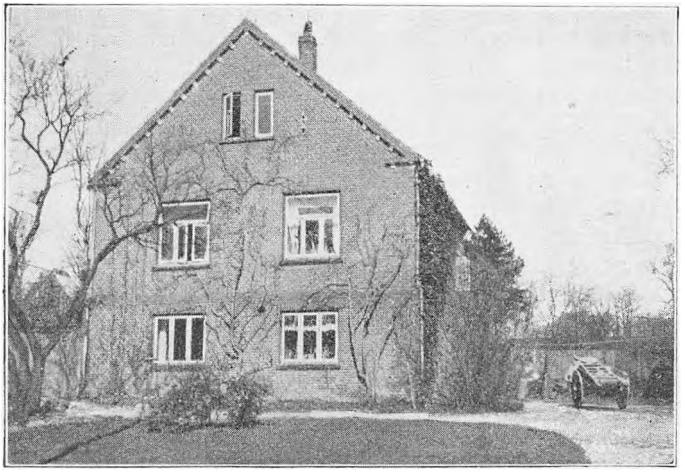

Haderslev Frimenigheds Præstebolig.

U. S. A. Da K. S. for Haderslev og Omegn var blevet oprettet, var man allerede betænkt paa at kalde Thomsen tilbage som Ordfører for Kredsen og $^{16}/_{7}$ s. A. afsendtes Kaldsbrevet som Præst for Menigheden til ham. $^{../}_{9}$ 1894 vendte han og hans Familie tilbage og $^{11}/_{2}$ 1895 begyndte de regelmæssige Gudstjenester, der afholdtes i en Sidesal ved Teatret, efter at Thomsen ved et Møde $^{25}/_{10}$ 1894 var blevet indført i Kredsen. Senere holdtes Gudstjenesterne i Thomsens Hjem. Da Frimenighedskirken var opført, holdtes den under forskellige Paaskud lukket af Myndighederne i 3 Aar, før det lykkedes at faa Lukningen kendt ulovlig. Striden om denne Kirke er et af de sørgeligste Kapitler i Fremmedherredømmets Historie og sætter en uaftvættelig Plet paa de Mænds Ære, som Preussen sendte op for at haandhæve Lov og Ret i det undertvungne Land. Ved Siden af Tjenesten i Haderslev Kredsen afholdt han regelmæssige Gudstjenester i Aabenraa og Sundeved, hvor efter hans Tilskyndelse Stenderup Frimenighedskirke opførtes 1903. † Haderslev $^{8}/_{8}$ 1905. begr. sm. St. $^{11}/_{8}$ s. A.



Pastor Rasmus Thomsen.

~ $^{22}/_{2}$ 1880 *Anna Helene*

Haderslev danske Frimenighed.

Refslund. F. Vellerup, Agerskov $^{25}/_{7}$ 1858. Bor i Kbh. 6 S. 4 Dtr. Datter af Gaardejer Vellerup Chresten Refslund og Magdalene Dorthea Lassen.[1])

Børn: 1) *Magdalene Refslund Thomsen.* F. Bovlund, Agerskov Sogn $^{4}/_{9}$ 1880. u. B. ~ 1) Haderslev $^{10}/_{12}$ 1905 Nikolai Ludvig Bahnsen. F. Haderslev $^{23}/_{2}$ 1876. Søn af Drejermester i Haderslev Rudolph Bahnsen og Mette Christine Langballe. Drejermester og Optiker i Haderslev. † Haderslev $^{23}/_{7}$ 1908.[2])

~ 2) Aabenraa St. Jørgens K. $^{23}/_{10}$ 1922 Hans Christian Nielsen. F. Testrup, Maarslet Sogn $^{21}/_{5}$ 1881. Søn af Gaardejer Testrup Thomas Nielsen og Maren Jensdatter. Landinspektør og Kulturtekniker ved det danske Hedeselskab i Slagelse. 1 S. 1 Dtr.

2) *Hans Thomsen.* F. Bovlund, Agerskov Sogn $^{21}/_{2}$ 1882. Tobaksfabrikant og Kbm. Køge. ~ Korsør $^{23}/_{4}$ 1913 Marie Johnsen. F. Korsør $^{12}/_{2}$ 1884. Datter af Skomagermester Georg Johnsen og Thora Sørensen.[3])

3) *Kresten Refslund Thomsen.* F. Broager $^{19}/_{8}$ 1884. stud. Kbh. 1903. cand. polit. $^{24}/_{1}$ 1907. s. A. imm. Bonn. 1907 Medarbejder Heimdal. 1910 Redaktør af Heimdal. Deltog i Verdenskrigen. 1920 Landraad Aabenraa. $^{1}/_{11}$ 1920 Amtmand Aabenraa. $^{7}/_{5}$ 1921 R. af Db. $^{4}/_{8}$ 1927 Dbm. $^{1}/_{7}$ 1931 cst. Amtmand Sønderborg Amt. $^{1}/_{4}$ 1932 Amtmand Aabenraa og Sønderborg Amter. ~ Aabenraa $^{26}/_{9}$ 1911 Ingeborg Hanssen-Nørremølle. F. Aabenraa $^{17}/_{7}$ 1891. Mindst 3 Dtr. Datter af fhv. Minister Hans Peter Hanssen-Nørremølle og Helene Iversen.[4])

4) *Sigurd Refslund Thomsen.* F. Nybøl $^{3}/_{1}$ 1888. † Fredsville, Iowa, U.S.A. $^{12}/_{9}$ 1892. begr. sm. St. s. D.[5])

5) *Gunnar Refslund Thomsen.* F. Nybøl $^{12}/_{1}$ 1889. † Fredsville, Iowa, U.S.A. $^{22}(^{23})/_{7}$ 1889.[6])

6) *Gunhild Refslund Thomsen.* F. Fredsville, Iowa, U.S.A. $^{2}/_{10}$ 1890. Assistent Nationalbanken, Kbh. ~ Kbh. $^{2}/_{12}$ 1917 Andreas Wilhelm Heiberg. F. Kbh. $^{20}/_{5}$ 1889. Søn af Prof. Dr. med. Overlæge Wilhelm Heiberg og Anna Elise Margaretha Henningsen. stud. Slomanns Sk. Kbh. 1907. cand. med. ../6 1914 l. ../7 1914 cand. Frederiks Hospital Afdel. C. Kbh. ../8 1914 cand. Aalborg Kommunehosp. ../12 1914 Reservelæge i Hæren. ../2—../8 1915 Reservelæge Frede-

[1]) Fjelstrup & Agerskov Kbg. Haderslev Lands Personreg. Meddel. fra Fru Refslund-Nielsen, Slagelse. Sønderj. Aarb. 1906 S. 320. Sprogforen. Alman. 1907 S. 107 flg. Haabets Mænd S. 167 flg. Thade Petersen: De sønderj. Frimenigheders Hist. S. 178 flg., 183, 213 flg. 218 flg. 221 flg., 246—251, 262—267, 269, 286 flg.

[2]) Agerskov Personreg. Haderslev Kbg. har fejlagtig Fødselsdagen som 25. Febr. 1876.

[3]) Agerskov Personreg. Meddel. fra Fru Refslund-Nielsen.

[4]) Broager & Aabenraa Personreg. Dahl & Engelstoft: Biograf. Leksk. III S. 564. Hauch-Fausbøll: De kgl. danske Ridderordener S. 639 flg. Kraks Blaa Bog 1930 S. 974.

[5]) Meddel. fra Fru Refslund-Nielsen, Slagelse.

[6]) Meddel. fra Fru Refslund-Nielsen, Slagelse. Nybøl Personreg.

Haderslev danske Frimenighed.

rikshavn. ../10—../12 1915 cand. Blegdams Hosp. Kbh. ../1—../12 1916 Turnuskand. Kbh. Kommunehosp. Afd. I og III. ../1—../5 1917 cst. Overlæge St. Josephs Hosp. Esbjerg. ../6—../8 1917 Vicar. ../8—../10 1917 Reservelæge i Krigsfangelejren i Hald. ../11 1917—../12 1920 I Reservelæge Randers. ../7 1921—../12 1922 Prakt. Læge Thisted. ../11 1923 prakt. Læge Vandel. † Vandel 27/1 1927. begr. Assistens Kgd. Kbh. 4/2 s. A. Ægteskabet opløst 1921. ~ 2) Vang 6/11 1921 Ina Monies. F. Kbh. 15/3 1892. Datter af Ingeniør i Kbh. Charles Monies og Harriet Heymann.[1])

7) *Sigrid Refslund Thomsen.* F. Fredsville, Iowa, U. S. A. 23/2 1893. ~ 27/9 1914 Hans Hjalmar Hansen. F. Stokholm, Skærum Sogn 28/2 1885. Søn af Gaardejer Stokholm Hans Hansen og Ane Nielsen. Landinspektør i Odense.[2])

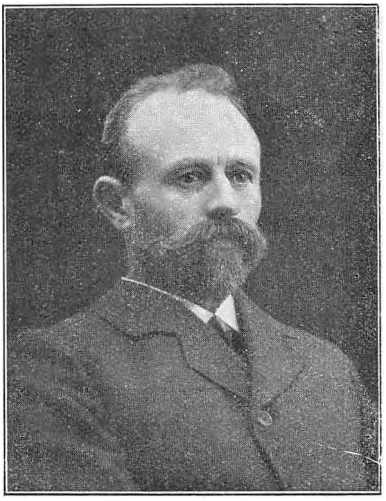

Pastor Thade Petersen.

8) *Nanna Sylvia Thomsen.* F. Haderslev 8/11 1895. Sygeplejerske ved Rigshospitalet i Kbh. Ugift.

9) *Sigurd Refslund Thomsen.* .F. .Haderslev .15/6 1898. Gaardejer i Traasbøl, Felsted Sogn. . ~ .29/7 .1928 Johanne Schødt. .F. .Brørup .25/10 1904. Datter af Malermester Brørup Christian Schødt og Anne Marie Nissen.[3])

10) *Ejnar Refslund Thomsen.* F. Haderslev 24/5 1903. stud. Haderslev 1923. cand. med. ../1 1933 h. I. ../1 1933 Reservelæge Amtssygehuset, Vejle. ~ Tønder 10/6 1933 Esther Svendsen. F. Haderslev 19/8 1905. Datter af Amtsskolekonsulent Tønder Nicolai Thomsen Svendsen og Gyde Marie Knudsen.

2. 19/10 1905. Thade Hans Marius Petersen.[5])

F. Toftum, Romø 22/11 1866. Søn af Styrmand, Gaardejer Christen Petersen og Kjestine Ingeborgline Manø. Studerede paa Præsteseminariet Kropp, Slesvig 1886—1891. Var derefter i Kbh. 1891—1892. 1892 Huslærer. 1894—1895 Red. „Heimdal". Valgt her 15/10 1905. Efter sin Kaldelse til Frimenighedspræst ord. Kristus K. (Frimen. K.) Haderslev 19/11 1905. Igennem trange Aar lykkedes

1) Randbøl Kbg. Meddel. fra Fru Gunhild Heiberg, Kbh. Christophersen & Johnsen: Den danske Lægestand 1925 S. 285.
2) Skærum Kbg.
3) Haderslev Lands Personreg.
4) Haderslev Lands Personreg. Haderslev Latinsk. Aarsskrift 1924 S. 7.
5) Fælleskilde for Nr. 2: Meddel. fra Pastor Thade Petersen.

Hadorslev danske Frimenighed.

det ham at holde sin lille Menighed samlet, og da ved Genforeningen saa mange andre af de sønderjydske Menighedskredse gik i Stykker, var Menighedsfølelsen og det kirkelige og kristelige Fællesskab i denne lille Kreds saa stærkt, at Menigheden blev staaende. Det gennemførtes kun ved det Offersind, hvormed Præst og Menighed kom hinanden i Møde. Under en stadig tiltagende Tunghørighed har han derefter trofast fortsat sin Gerning i sin Menighed. I Højskolebladet og andre Blade har han skrevet talrige Indlæg om sønderj. Spørgsmaal, ligesom han stadig er kirkelig Medarbejder ved „Heimdal". 1907—1919 Redaktør af de sønderj. Frimenigh. Blad: „Den nordslesvigske Kirkesag". 1919 opslugtes dette af Kirkeligt Samfund af 1898s Blad: „Menighedsbladet", og Thade Petersen indtraadte derefter i Redaktionen af dette Blad. 1/1 1930 Redaktør af „Søndagslæsning". Udg. 1921: „De sønderjydske Frimenigheders Historie", der giver et værdifuldt og med pinligste historiske Nøjagtighed gennemført Billede af de danske Menighedskredses trange Kaar under Prøjserherredømmet.

~ 1) 16/10 1898 *Ida Helene Andresen.* F. Aabenraa 4/9 1871. † Haderslev 23/11 1926. 2 S. 4 Dtr. Datter af Bager Aabenraa Richardt Andresen og Anne Kjestine Friis.

2) Haderslev 14/10 1928 *Ingrid Kathrine Søholm Jensen.* F. Jægerup 3/4 1882. Datter af Gaardejer og Rebslager Jægerup Mads Jensen og Marie Pors.[1])

Børn: 1) *Kirsten Petersen.* F. Rødding 15/3 1901. 1 B. ~ Haderslev 8/5 1923 Jens Hansen Kræmer. F. Gram 9/91896. Søn af Kbm. Gram Christen Jensen Kræmer og Margrethe Jacobine Nørgaard. Bankassistent Graasten.

2) *Anna Alfhild Petersen.* F. Rødding 21/6 1902. Lærerinde.

3) *Valborg Petersen.* F. Rødding 29/9 1903. Børneplejerske.

4) *Aage Petersen.* F. Haderslev 27/11 1906. Tegner.[2])

5) *Frode Petersen.* F. Haderslev 1/1 1914.

6) *Rigmor Christine Petersen.* F. Haderslev 14/6 1915.

---

11. TYSK FRIMENIGHEDSPRÆST HADERSLEV.

Menigheden oprettet 1925. Præsteboligen opført 1928.

1. ../11 1925. Gottfried Horstmann.

F. Romø 29/9 1881. Søn af Sp. Romø Hermann Friedrich Horstmann og Gunder Christine Gottfriedsen. stud. Haderslev 1901. cand. Kiel 1905 II. 1908 Sp. Skrave. ord. 13/12 1908. inds. 20/12 s. A.

---

[1]) Romø & Aabenraa Kbg. Dahl & Engelstoft: Biograf. Leksk. III S. 100 flg. Thade Petersen: De sønderj. Frim. Hist. S. 301 flg. Sdrj. Aarb. 1906 S. 321. Sprogforen. Alm. 1928 S. 73 flg. Hanne Jensen, Christiane Lund & Bothilde Skjold: Sønderj. Kvinder under Fremmedherredømmet I S. 7 flg. Kraks Blaa Bog 1930 S. 808.

[2]) Haderslev Lands Personreg.

Haderslev tyske Frimenighed.



Den tyske Frimenigheds Præstebolig.

$^{7}/_{11}$ 1913 Sp. Brøns. inds. $^{16}/_{11}$ s. A. $^{11}/_{4}$ 1918 Sp. Skærbæk. inds. $^{24}/_{4}$ s. A. $^{20}/_{8}$ 1920 bekræftet sm. St. ../$_{10}$ 1920 Sp. Marne, Ditmarsken. ../$_{1}$ 1926 indsat som tysk Frimenighedspræst i Haderslev af Biskop Voelkel. Fra Faderen, der var indvandret Prøjser, har han taget i Arv sit udpræget tyske Sindelag og sin stærke Begejstring for Prøjsen. Trods dette har han dog utvivlsomt haft en større Forstaaelse for den danske Befolknings nationale og kristelige Kamp end almindeligt var hos de tyske Præster. Han har da ogsaa i sine rent danske Menigheder kunnet øve en god Præstegerning og er blevet mødt med Velvilje ogsaa af de danske Førere og Frimenighedsfolk. Fra 1926 Medarbejder ved de tyske Frimenigheders Kirkeblad. Udgav 1925: „Erinnerungen aus verlornem Land", hvor han udfra en Tyskers Synspunkt giver en paa mange Maader smuk og tiltalende Skildring af sit Liv i Nordslesvig som Barn, Yngling og Præst, og hvor han fremstiller sin Præstegerning i de tørninglenske Sogne paa en Maade, der gør baade ham og hans Hjerte, som hans danske Menigheder Ære, selv om der vel findes adskilligt i Bogen, der ingenlunde kan staa for en indgaaende Kritik.



Pastor G. Horstmann.

~ Haderslev $^{1}/_{2}$ 1909 *Erna Olga Lorentzen.* F. Haderslev $^{16}/_{8}$

Haderslev tyske Frimenighed.

1883. 4 S. 1 Dtr. Datter af Sp. Starup-Grarup Hans Peter Andreas Lorentzen og Ernestine Marie Fernanda Petersen.[1])

Børn: 1) *Hans Horstmann.* F. Skrave $^{25}/_{12}$ 1909. stud. Flensborg 1929. stud. theol.[2])

2) *Hermann Friedrich Horstmann.* F. Skrave $^{28}/_{3}$ 1911. stud. Flensborg 1929. stud. polyt.[3])

3) *Gottfried Horstmann.* F. Brøns $^{9}/_{5}$ 1914.[4])

4) *Henning Horstmann.* F. Brøns $^{13}/_{12}$ 1916.[5])

6) *Erna Margrethe Horstmann.* F. Skærbæk $^{26}/_{8}$ 1920.[6])

---

[1]) Haderslev Kbg. & Personreg. Quellen & Forschung. VIII S. 88. Horstmann: Erinnerungen aus verlornem Land. Haderslev St. Landemodeakt 1923 S. 28. Sønderj. Aarb. 1923 S. 194 flg. Tonnesen: Nordslesv. Kirkel. I S. 91.

[2]) Rødding Personregister. Meddel. fra Frk. Louise Lorentzen, Haderslev.

[3]) Rødding Personregister. Meddel. fra Frk. Louise Lorentzen, Haderslev.

[4]) Brøns Kbg.

[5]) Brøns Kbg.

[6]) Meddel. fra Frk. Louise Lorentzen, Haderslev.

TILFØJELSER OG RETTELSER

TIL HADERSLEV BYS PRÆSTEHISTORIE

Hvor andet ikke anføres er disse Tilføjelser og Rettelser hentet fra O. Fr. Arends: Gejstligheden i Slesvig og Holsten fra Reformationen til 1864. I—III. Achelis: Schleswig-Holsteiner auf der Universität Jena 1558—1850.

2. *Sp. Haderslev Domkirke. B. Lutherske Præster.*

Nr. 2. I Hustru † før 1538.
II Hustrus Brødre: 2) Albert Hansen: $^{13}/_{8}$ 1584 till. Hofpr. Hustruen overlevede ham.[1])

Nr. 3. II Hustru overlevede ham.

Nr. 6. imm. Jena 1591.
Brødre: 2) Johannes Johansen Meyer. imm. Herborn 1590. imm. Heidelberg 1591. imm. Jena 1593. 9 B. m. 4 S. 2 Dtr.
Hustrus I Ægtefælle Warnerus Bockholt: F. Buxtehude 15... imm. Rostock 1599.[2])

Nr. 8. imm. Ulm & Augsburg.
Børn: 3) *Dethlef Schmidt von Eisenberg.* imm. Jena 1662.

Nr. 9. stud. Gera 16...

Nr. 10. Hustru † ca. $^{16}/_{5}$ 1749.
Børn: 6) *Georg Heinrich Fischer.* II Hustru havde i I Ægteskab m. 1 S. 1 Dtr.

Nr. 11. Børn: 1) *Anna Tychsen.* ~ 1) 1748 Diedrich Arends. imm. Jena 1723. Johann Carstens: imm. Wittenberg i 4 Aar, 1706 Sp. Klanksbøl. † Klanksbøl ../$_{1}$ 1729. begr. sm. St. $^{26}/_{1}$ s. A. I I Ægteskab havde han m. 1 S.
M. E. Franzke: ~ 2) 1729 T. C. Tychsen. imm. Kbh. $^{8}/_{7}$ 1724.[3])
Hustrus Broder: 1) Johannes Wolfgang Hansen. imm. Jena 1731. til 1738 till. Kompastor Brügge. 1 S. 1 Dtr.
Hustrus Søster: 1) Anna Margretha Hansen. † 172.. ~ Peter Petræus. imm. Jena 1706. ~ 2) $^{17}/_{8}$ 1729 Cathr. Marg. Riese. Vist Datter af Sp. Faartoft Hinrich Riese og Katharina ....

---

1) Canc. Breve X S. 55.
2) Krafft: Husum Kirchengesch. S. 147 flg.
3) Birket-Smith: Kbh. Univ. Matr. II S. 459.

Adjunct. min. p. p.: **Peter Johansen Hegelund.** † Frederiksstad 29/1 1801. begr. sm. St. 5/2 s. A. ~ 1) Agnetha Cathr. Tychsen. F. Humptrup 3/2 1725. † Frederiksstad 25/5 1768. begr. sm. St. 29/5 s. A. 3 S. 1 Dtr. ~ 2) Elisab. (Margaretha) Louisa Schwollmann. F. Gottorp 4/5 1737. † Frederiksstad 19/5 1786. begr. sm. St. 23/5 s. A. 1 Dtr.[1])

II Hustru ~ 1) Johs. Esmarch. imm. Jena 1742. imm. Kbh. 26/7 1748. cand. 5/8 s. A. 30/1 1764 Sp. Horst. † Slesvig.

Børn: I. 1) *Joh. Marq. Hegelund.*

2) *Joh. Marq. Hegelund.* cand. Glückstadt 1781.

3) *Johannes Tychsen Hegelund.* F. Frederiksstad 21/5 1759.[2])

4) *Maria Chr. Hegelund.* F. Frederiksstad 18/10 1762. ~ G. Fr. Moller. cand. Gott. 1788. 1785 Lærer Flensborg. ~ 2) Johanna Laurop. F. Slesvig 17.. Datter af Overfører Slesvig Wilhelm Moritz Gottfried Laurop og Cathrine Lucie Burchardi.[3])

II. 5) *Dorothea Christine Hegelund.* F. Frederiksstad 1771. † Frederiksstad 12/1 1772. 34 Uger gl.[4])

Nr. 12. imm. Leipzig ca. 1714.

Børn: 7) *Mette Kirst. Wøldike.* † Skjelby /11 1780. begr. sm. St. 27/11 s. A. ~ 1) Johan Rehling. F. 13/6 1703. Martha Schurmann. D. Holmens K. Kbh. 30/5 1713.[5])

~ 2) Carl Adolph Høffding. † 19/5 1793. begr. 27/5 s. A.

Nr. 13. imm. Jena 1725.

Nr. 15. F. 5/8 1753.

Nr. 16. imm. Halle 1817. 1886 Pr. Kr. III.[6])

Nr. 25. 23/11 1887 Res. Kpl. Dronninglund.

Børn: 2) *Einar Matthiesen.* Hustru cand. polit. 1929.

3. *Archidiakon Haderslev Domkirke.*

Nr. 4. imm. Rostock 1593.

Nr. 5. imm. Rostock 1606. till. Kroholder Fjolde (Viöl).

Nr. 8. Till. Consistorialassessor.

Nr. 9. 1657 till. Provst Gram Herr. I Hustru † 3/8 1653.

Børn: II. 4) *Joh. Dreyer.* Konrektor Haderslev — 1690. 1690 Ventebrev paa Sp. Beyenfleth. 1692 Sp. sm. St. ~ Anna Margr. Kay. Datter af Claus Kay.

Nr. 10. cand. 1664. ~ 1668.

Nr. 11. Børn: 2) *Anna Elisab. Sass??.* flg. udgaar.

---

1) Frederiksstad Kbg.
2) Frederiksstad Kbg.
3) Frederiksstad Kbg.
4) Frederiksstad Kbg.
5) Skjelby Kbg.
6) Meddel. fra Pastor emer. Wolthers, Reinfeld.

Nr. 12. stud. Haderslev 1730. imm. Jena $^{17}/_{10}$ s. A.
Hustrus Broder: Heinrich Zeise. I Hustru: F. $^{25}/_{11}$ 1725.
Nr. 14. imm. Kiel $^{31}/_{8}$ 1757. imm. Kbh. $^{1}/_{5}$ 1759. ~ 1) Haderslev. ~ 2) $^{20}/_{6}$ 1786.[1])

4. *Diakon Haderslev.*

Nr. 3. **1563—15.. Lago**..... Kun Fornavnet kendes.
De flg. Nr. forhøjes med 1.
Nyt Nr. 5. imm. Wittenberg 1579.
Nyt Nr. 9. † Kbh. ../s 1693, begr. St. Petri K. sm. St. $^{24}/_{8}$ s. A.[2])
Søstre: 3) Else Marie Zoëga. ~ Søren Laugesen Vedel, Sp. Ravsted.



Præstebillede i Hospitalskirken.
Maaske II. Hofpræst David Stahl.

[1]) Haderslev Kbg.
[2]) Personalh. Tidsskr. 2 Rk. IV S. 4.

TILFØJELSER OG RETTELSER

TIL SØNDERJYLLANDS BISPEHISTORIE

Hvor andet ikke anføres stammer Tilføjelserne fra: O. Fr. Arends: Gejstligheden i Slesvig og Holsten fra Reformationen til 1864. I—III. Achelis: Schleswig-Holsteiner auf der Univ. Jena 1558—1850. Jöcher: Gelehrtenleksk. I flg. Adelung & Rotermund: Gelehrtengesch. I flg. A. Hofmeister: Rostock Univ. Matr. I flg. Allgem. Deutsche Biograph. I flg. C. Toepke: Die Matr. der Univ. Heidelberg. II. Biograf. Leksk. (II Udg.) I (Biskop Slesvig Nr. 41, 44, 44 Barn Nr. 6, 45 Barn Nr. 3, 68, 73; Biskop Haderslev Nr. 1).

1. *Biskop Slesvig.*

Nr. 41. Moder (Anna) Buchwald. vist 1489 imm. Rostock. 1496 til Rom. 1498 Kannik Ribe og Roskilde. 1500 Tyskernes Prokurator Bologna. 1501 Dr. decret sm. St.

Nr. 44. S. 23, Linje 2 f. o.: Sechsen, læs: Sachsen.
Børn: 1) *Frederik.* $^{20}/_{8}$ 1582 imm. Heidelberg. $^{20}/_{12}$ s. A. Æresrektor sm. St.
3) *Philip.* imm. Heidelberg $^{20}/_{8}$ 1582.
5) *Elisabeth.* † $^{12}/_{1}$ 1587.[1])
7) *Anna.* † $^{14}/_{4}$ 1610. ~ 1598 Enno III. Greve af Oldenburg.[2])
8) *Christian.* † $^{22}/_{4}$ 1577.[3])
10) *Johan Frederik.* trol. Anna Sophie. F. 1579. † 1631.[4])

Nr. 45. Børn: 1) *Elisabeth.* ~ Henrik Julius. F. $^{15}/_{10}$ 1564. Søn af Hertug af Braunschweig-Wolfenbüttel Julius og Hedwig af Brandenburg.[5])

Nr. 47. imm. Wittenberg 1546. imm. Rostock . .$/_{1}$ 1547.

Nr. 48. 15. . Magister. 1546 Dr. theol.
Børn: 5) *Margr. v. Eitzen.* ~ Wolf Kalundt. imm. Rostock . .$/_{4}$ 1575.

---

1) Meddel. fra Bibl. Dr. Bülck, Kiel.
2) Meddel. fra Bibl. Dr. Bülck, Kiel.
3) Meddel. fra Bibl. Dr. Bülck, Kiel.
4) Meddel. fra Bibl. Dr. Bülck, Kiel.
5) Meddel. fra Arkivar Dr. Hoffmann, Kiel.

Stedsøn: 1) *Conrad Volckmar.* F. ca. 1550. Vist imm. Rostock 1575. 1579 Diakon Kotzenbøl. † $^{24}/_{11}$ 1629.
2) ?? *Johann Volckmar.* F. ca. 1547. 1581 Sp. Uelvesbøl. † Uelvesbøl $^{11}/_{2}$ 1614. ~ ..... m. 1 S.

Nr. 50. $^{21}/_{6}$ 1616 Sp. Ansgars K. Bremen. s. A. till. Kannik sm. St. Beskyldningerne imod ham gik ud paa, at han stundom havde øvet Vold imod sine Naboer, var hengiven til Drik; endvidere „ist er die meiste Zeit im Luder gelegen". Nedlagde Embedet 1624. $^{29}/_{9}$ 1628 Sp. Martins K. Bremen. Nedlagde Emb. $^{8}/_{1}$ 1630. Havde allerede 1629 forledet Hustruen til at træde over til Katholicismen, hvad hun siden angrede. 1630 Degn Verden Domk. Levede .. ../$_{9}$ 1642 i Bonn. Mindst 1 S. Hustruen maaske Datter af Borgmester Wetter Daniel Christiansen Pincier og Anna Rhode.[1])
Børn: 1) *Johann Adolph Cæsar.* F. Gottorp $^{8}/_{12}$ 1612. (1611).[2])
Broder: 1) Adamus Cæsar. F. Kassel 15... imm. Marburg $^{26}/_{4}$ 1602. ca. 1612 Rektor eller Konrektor Bordesholm.[3])

Nr. 51. Børn: 2) *Philip Fabricius.* imm. Wittenberg 16... 1616 Sp. Lunden.
6) *Johannes Fabricius.* imm. Rostock 1610 og 1625. imm. Jena ../$_{2}$ 1621. Elisabeth Prætorius ~ 2) Johan Scholvin, Sp. Buxtehude.
7) *Peter Fabricius.* imm. Jena ../$_{2}$ 1621.

Nr. 52. Børn: 1) *Augusta Fabricius.* ~ Hinrich Gladovius. imm. Rostock 1602. till. Pr. Graabrødre Kl. Slesvig. begr. $^{28}/_{2}$ 1645. ??
3) *Friedrich Fabricius.* stud. Bordesholm 16... imm. Helmstädt 16... Mag. 1656.
4) *Maria Dor. Fabricius.* † Husum ../$_{2}$ 1713. begr. sm. St. $^{22}/_{2}$ s. A. Morten Holmer Søn af Jørgen Petersen Holmer. Mag. 1648. begr. Husum $^{18}/_{3}$ 1685.[4])
6) *Ingeburg Fabricius.* ~ Math. Lobedantz. ~ 2) $^{21}/_{5}$ 1668 Sara Margrethe Becker. F. Slesvig 1642. † Burg, Femern $^{29}/_{4}$ 1683. Datter af Generalkirkekomm. & Borgmester Slesvig Johann Adolph Becker og Maria (Anne Marie) Fabricius. (se under Biskop Slesvig Nr. 51).
7) *Agnesa Catharina Fabricius.* ~ Paul Sperling. 1628 Priv. Bibl. Paris. 1630 i Danmark. 163.. i Italien og Eng-

[1]) Carl Jul. Cæsar: Catalogi studiosi scholae Marpurgensis IX S. 32, XI S. 49. Bremische Jahrb. II S. 14 flg. A. H. Lackmann: Einleitung zu Schlesw.-Holst. Gesch. II S. 281. Strieder: Hessische Gelehrtengesch. III S. 305 flg. XI S. 87 flg.
[2]) A. H. Lackmann: Einleitung zu Schlesw.-Holst. Gesch. II S. 281. Strieder: Hessische Gelehrtengesch. III S. 305 flg.
[3]) Carl Jul. Cæsar: Catal. studiosi scholae Marpurg. IX S. 32. A. H. Lackmann: Einleitung zu Schlesw.-Holst. Gesch. II S. 295.
[4]) Krafft: Husum Kirchengesch. S. 181 flg.

land. 1633 Informator hos Fyrsten af Braunschweig-Wolfenbüttel.

Nr. 53. Børn: 1) *Hans Jürgen Reinboth.* imm. Jena 1656.
2) *Heinrich Reinboth.* stud. Rostock 1654. imm. Jena ../9 1656. Hustrus Moder: Augusta Maria Becker.
3) *Friedrich Reinboth.* imm. Jena 1666.

Nr. 54. Søn af Sebastian Niemann. I Hustru † 21/1 1676.
Børn: 1) *Johann Sebastian Niemann* ~ Maria Dorothea Martinsdatter Holmer.[1])

Nr. 56. I Hustrus Broder: 1) Math. Gabr. Wedderkop. imm. Jena 1708. ~ Margr. Cathr. Petersen. F. 15/10 1693. m. 2 Dtr. Hendes Moder: Anna Sophie Hunnens. Hun ~ 1) 25/10 1711 Peter Sibbesen. F. 30/4 1684. 1709 Diakon Lunden.
I Hustrus Søster: Ida Augusta Wedderkop. D. Kiel 15/11 1676. ~ Timotheus Lütkemann. ~ 1) Magd. Salome Zeller. † Slesvig ../7 1704. begr. Frederiksberg K. sm. St. 27/4 s. A.[2])

Nr. 57. ~ 2) *Maria Nielsdatter.* Datter af Raadmand Nyborg Niels Boesøn og Sidsel Hermansdatter. C. P. Tode boede i Glückstadt.[3])
Børn: 1) *Eva Klotz.* † 24/4 1697. ~ Johann Jebsen. imm. Rostock 1635. imm. Stettin 1636.
3) *Agnetha Klotz.* ~ Andreas Høyer. imm. Kønigsberg 1643. imm. Kbh. 22/7 1647. Receptus Rostock 1649.[4])
5) *Christiana Klotz.* ~ Caspar Schwenk. F. Eidersted 16... imm. Jena 1650.
6) *Sophia Klotz.* Skal have været ~ 2 Gange ???. Gregers Michelsen. imm. Rostock 1632. Mag. 1651. † 6/5 1686.
II Hustrus Halvsøster: (Moder: Anne Nielsdatter): 1) Margrethe Nielsdatter. ~ Thorkil Andersen Hoe, Res. Kpl. St. Kathrine K. Ribe.

Nr. 58. Moderen hed Martha Klotz. 28/2 1636 Mag. 10/5 1649 I Slotspræst Haderslev & Provst sm. St. begr. Haderslev 31/7 1673. Hans Billede se Haderslev Bys Præstehistorie S. 75. Hustru F. 26/1 1613. † 12/4 1668.[5])
Børn: 5) *Amalie Agnes von Rehefeld.* ~ Niels Hals. begr. St. Knuds K. Odense 21/11 1704.[6])

Nr. 59. Børn: 1) *Wilhelm Hudemann.* F. Krempe 1635. imm. Jena 1658. imm. Utrecht 1661 og 9/4 1663. † Krempe 1671. ~ Catharina Vett.[7])

---

1) Krafft: Husum Kirchengesch. S. 185.
2) Frederiksberg K. Slesvig Kbg.
3) Personalh. Tidsskr. 1 Rk. IV S. 44.
4) N. L. Esmarch: Helicon S. 130.
5) Fælleskilde for Nr. 58: Valentin Schmidt von Eisenberg: Ardentissimum Eliæ Desiderium. (Ligtale over Bonav. v. Rehefeld).
6) Personalh. Tidsskr. 9 Rk. IV S. 148.
7) B. Koerner: Deutscher Geschlechterb. XLIV S. 163. Personalh. Tidsskr. 9 Rk. V S. 148.

7) *Dorothea Hudemann.* ~ Aleksander Christiani. F. Pommern.

8) *Christine Hudemann.* Svigermoder: Elisabeth Lorenzdatter Langermann.[1])

Søster: Nik. Lackmann. Vist F. Wilster. stud. i Rostock 1620.

Hustrus Brødre: 2) Nicolaus Alard. imm. Kønigsberg 1630.

4) Lambert Alard. I Hustrus I Ægtefælle Ditlev Wolderus stud. Rostock 1609. imm. Wittenberg 16...

5) Wilhelm Alard. imm. Leipzig 16... imm. Kbh. $^{21}/_{7}$ 1624. imm. Greifswald 1625. imm. Rostock s. A.

Hustrus Halvsøstre: 1) N. N. ~ Hartvig Lange. F. Hemme 159.. imm. Greifswald 1615. imm. Groningen 1627.

2) Gertrud Alard. ~ Peter Ramm. imm. Rostock 1615.

Nr. 60. stud. Lüneburg 1652. imm. Rostock 1655. begr. $^{4}/_{11}$ 1684. Bernhard Løsebeck imm. Rostock 1615.

Børn: 1) *Heinrich v. Støcken.* F. Trittau. imm. Tübingen $^{27}/_{8}$ 1681. imm. Giessen 1683.[2])

2) *Friedrich Gerhard v. Støcken.* imm. Tübingen $^{25}/_{12}$ 1681. † eft. 1725. ~ Margr. Hedewig von Lente. F. 1676. Datter af Regeringsraad Glückstadt Friedrich von Lente og Anna Christine von Hatten.[3])

Nr. 61. **Josva Jacobsen Schwartz. (Czernetsky).** Hustru † Rendsburg ../$_{2}$ 1718. begr. sm. St. $^{19}/_{2}$ s. A.[4])

Børn: 1) *Niels Schwartz.* Hustru begr. $^{23(29)}/_{12}$ 1748.

Nr. 62. Hustru † Rendsburg ../$_{5}$ 1720. begr. sm. St. $^{27}/_{5}$ 1720.[5])

Nr. 63. imm. Kønigsberg 1696.

Børn: 1) *Cæc. Maria Clausen.* ~ Johann Heinrich Rickers. imm. Kiel $^{5}/_{2}$ 1723. Han ~ 2) 17.. .....

Nr. 64. Børn: 1) *Cathr. Dor. Høyer.* † Flensborg $^{19}/_{1}$ 1733. ~ Frands O. Moller. stud. Rostock 1686. imm. Kiel $^{18}/_{4}$ 1687.

4) *Andreas Høyer.* imm. Halle 17... Hustru † 1717.

13) *Anna Maria Høyer.* ~ 1727 Tycho Thomsen. F. Rudbøl, Højer $^{2}/_{8}$ 1702. Søn af Digefoged Rudbøl Peter Thomsen og Catharina Paulsdatter af Høyer. Forpagter & Justitsforvalter Satrupholm, Angel.[6])

14) *Maria Elisab. Høyer.* ~ Joh. Chr. Høyer. imm. Jena 1716. imm. Leipzig 17... imm. Kbh. $^{17}/_{6}$ 1724. cand. Kbh. s. A.

Brødre: 1) Johannes Høyer. 2 Dtr.

---

1) Strieder: Hessische Gelehrtengesch. XI S. 87 flg.

2) Tübingens Univ. Matr. (Mskr. V, 29, a i Tübingens Univbibl.)

3) Tübingens Univ. Matr. (Mskr. V. 29. a. i Tübingens Univbibl.) Personalh. Tidsskr. 2 Rk. III S. 275. 9 Rk. V S. 258.

4) Rendsburg Krist K. Kbg. Cawallin: Lunde Stifts Herdaminne I S. 223 flg.

5) Rendsburg Krist K. Kbg.

6) C. C. Rolfs: Gesch. des Kirchspiels und Fleckens Højer S. 465.

2) Nicolai Høyer. Hustru F. Klægsbøl $^{18}/_{12}$ 1668.[1])
Søstre: 1) Anna Maria Høyer. 10 B. m. 3 S. ~ Wilh. Buchholtz. imm. Leipzig 1658.[2])

Nr. 65. Læs: **Georg Johann Danielsen Conradi.** Samme Rettelse under Billedet.
Børn: 4) *Christian Wilh. Conradi.* begr. Rendsburg $^{13}/_{12}$ 1765. ?? ~ $^{6}/_{5}$ 1754 Judithe Leth. F. Kbh. $^{3}/_{3}$ 1735. † Rendsburg $^{14}/_{6}$ 1792. m. 2 Dtr. Datter af Sp. Trin. K. Kbh. Prof. Christian Langemach Hansen Leth og Dorothea Sophie Mørk. Det anførte Navn paa hans Hustru udgaar.[3])
5) *Friedrich Christian Conradi:* imm. Halle slettes. Officer i det Møenske Regim.
7) *Johann Friedrich Conradi.* imm. Halle $^{21}/_{3}$ 1741. 1757 Dr. med. Erfurt. $^{12}/_{10}$ 1759 Fysicus Rendsburg. (Officer o. s. v. udgaar). † Rendsburg $^{31}/_{8}$ 1788. ~ Rendsburg Kristk. $^{4}/_{8}$ 1761 Christiana Rolef. D. Rendsburg $^{21}/_{12}$ 1723. † Rendsburg $^{18}/_{8}$ 1810. Datter af Garnisonsapotheker Rendsburg Peter Rolef og Dorothea Christiana Rachel.[4])
8) *Charlotte Marie Conradi.* † Rendsburg ../$_{10}$ 1748. begr. sm. St. $^{15}/_{10}$ s. A. ~ Rendsburg Kristk. $^{29}/_{11}$ 1746 Peter Behrens. imm. Jena 1740.[5])

Nr. 66. imm. Tübingen $^{27}/_{10}$ 1721.[6])
Børn: 3) *Chr. Fr. Reuss.* imm. Tübingen $^{4}/_{11}$ 1760.[7])
7) *August Christian Reuss.* F. Rendsburg $^{2}/_{1}$ 1756.[8])

Nr. 67. † $^{20}/_{5}$ 1791. Hustru begr. $^{8}/_{1}$ 1793.[9])
Børn: 1) *Sophie Elisab. Struense.* m. 1 Dtr.
4) *Samuel Adam Struense.* begr. Slesvig $^{11}/_{3}$ 1804.[10])
5) *Marie Dor. Struense.* Ægtefælle begr. Frederiksberg K. Slesvig $^{26}/_{4}$ 1800.[11])
8) *Gotth. Christoph Struense.* adlet $^{26}/_{12}$ 1803. ~ ..... Seyfert.[12])

Nr. 68. ~ 1) i Hjemmet i Kbh. ~ 2) Horsens $^{15}/_{7}$ 1805.[13])

---

1) N. L. Esmarch: Helicon S. 22.
2) Jensen: Saml. II S. 45. Libr. min. cimbr. LXX Nr. 64.
3) Meddel. fra Rendsburg Kirkebureau. Personalh. Tidsskr. 8 Rk. II S. 187. VI S. 97.
4) Rendsburg Kristk. Kbg. Kirkeh. Saml. 5 Rk. I S. 741. Carøe: Den danske Lægestand I S. 27, V S. 32.
5) Rendsburg Kristk. Kbg.
6) Tübingen Univ. Matr. (Mskr. V. 29. a. i Tübingen Univ. Bibl.) Bök: Univ. Tübingen S. 209 flg.
7) Tübingen Univ. Matr. (Mskr. V. 29. a. i Tübingen Univ. Matr.) Bök: Univ. Tübingen S. 250 flg.
8) Rendsburg Krist K. Kbg.
9) Slesvig Frederiksberg K. Kbg.
10) Slesvig Frederiksberg K. Kbg.
11) Slesvig Frederiksberg K. Kbg.
12) B. Koerner: Deutscher Geschlechterb. LXVII S. 294.
13) Frederiks Tyske K. Kbg. Meddel. fra Mag. P. Engelstoft, Kbh.

Børn: 2) *Sophia Amalia Adler.* begr. Glückstadt 1/5 1827.[1])
7) *Henr. Carol. Adler.* begr. Slesvig St. Michaelis K. 19/2 1843.[2])
Søstre: 2) Henr. Fred. Joh. Adler. F. 9/10 1764. † efter 1845. ~ Altona 18/9 1783 George Gasp. Matth. Gabain. Søn af Hattefabr. Celle (Pierre) Gaspard Gabain og Anna Madelaine Estienne. stud. Celle 1773. imm. fransk-theol. Semin. Berlin s. A. ord. 11/7 1779. 26/5 1781 Fransk-reform. Pr. Altona.[3])

Nr. 69. Børn: 4) *Wilh. Heinr. Ad. Callisen.* Om Hustruens I Ægtefælle Joh. Wilh. Hinr. Heyck hedder det: „Let bevægelig som han var, greb Rejsningen i Slesvig-Holsten ham i ualmindelig Grad, saa at han mod Slutningen af 1848 henfaldt i Sindsforvirring."[4])

Nr. 73. Børn: 1) *Clara Georg Charl. Asschenfeldt.* F. 17/8 1820.[5])
Hustrus Brødre: 1) Georg Carl Wilh. Schmidt. ~ 1) 26/4 1820 A. C. Christiane Marie Oehlers. F. 19/7 1798. † Krummendieck 16/5 1821. begr. sm. St. 23/5 s. A. Datter af Johann Christoph Oehlers og Henriette Marie Friedericke Hofmeister.
2) Ludw. Carl Fr. Schmidt. imm. Gøttingen ca. 1820. ~ Agathe Katharina Boysen. F. Flensborg 18.. m. 1 Dtr.[6])

Nr. 74. Børn: 7) *Johannes Boesen.* ~ Nybøl 1/9 1868.[7])

Nr. 75. Hustru F. Flensborg 17/9 1809.[8])

Nr. 77. † Baden-Baden 26/11 1932. begr. sm. St. 29/11 s. A. Hustru † Baden-Baden 193..

3. *Biskop Haderslev Stift.*

Nr. 1. 10/6 1932 Komm. ♀ af Db.
Børn: 3) *Peter Ammundsen.* cand. 13/1 1933 h. l.
6) *Johannes Ammundsen.* stud. Haderslev 1932.

4. *Biskop Ribe Stift.*

Nr. 2. Børn: 6) *Karen Høy Westergaard.* ~ Ribe Domk. 26/3 1932 Axel M..... Nielsen. F. Ribe 20/3 1906. Søn af Sodavandsfabr. Ribe ..... Nielsen og ..... stud. Ribe 192.. stud. med. & vetr.[9])

---

1) Glückstadt Slotsmenigh. Kbg.
2) Slesvig St. Michaelis K. Kbg.
3) B. Koerner: Deutscher Geschlechterb. LXIII S. 114.
4) Selmer: Nekrol. Saml. II S. 621.
5) Meddel. fra Pastor Asschenfeldt-Hansen, Langaa.
6) B. Koerner: Deutscher Geschlechterb. XXI S. 451.
7) Nybøl Kbg.
8) Flensborg St. Maria K. Kbg.
9) Ribe Katedralsk. Aarsskr. 1920 S. 17.

5. *Biskop Als-Ærø Stift.*

Nr. 3. Hustru: F. $^{25}/_{11}$ 1802.
Børn: 7) *Jørgen Hansen.* ~ Anna Hedevika Adelaide Owesen.[1])
9) *Sophie Hansen.* ~ Joh. Heinr. Tadey. stud. 1858. cand. med. 1865 l. 18.. Reservelæge Hæren. 1864 cst. Underlæge Hæren. 1865 Læge Augustenborg. 1870 Overlæge i den prøjss. Hær. † Ars sur Moselle.[2])
10) *Anne Margrethe Hansen.* ~ Otto Chr. Diedr. Walther. † Vejle 1918. begr. Daugaard $^{28}/_{12}$ s. A.
11) *Cathinca Hansen.* † Kbh. $^{18}/_{3}$ 1932. begr. Daugaard $^{23}/_{3}$ s. A.

[1]) Egen Kbg.
[2]) Carøe: Ded danske Lægestand IV S. 111.

FORKORTELSER

Se Sønderjyllands Bispehistorie Side 112 flg.

Aarb. = Aarbøger.
Access. = Accessit.
Adopt. = adopteret.
Afskedspr. = Afskedsprædiken.
Amer. = amerikansk.
Anst. = Anstalt.
b. = beata.
Bevill. = Bevilling.
Bidr. = Bidrag.
bl. a. = blandt andet.
br. Prgd. = brændte Præstegaarden.
ca. = circa.
Cathr. = Catharina.
Chr. = Christian.
d. = den.
D. K. U. = Dansk Kirke i Udlandet.
Danm. = Danmark.
Deput. = Deputeret.
Domk. = Domkirke.
Dødsf. = Dødsfald.
eft. = efter.
Epitaph. = Epitaphium.
Ex. pro min. = Examen pro ministerio.
f. = for.
Feltpr. = Feltpræst.
fhv. = forhenværende.
fl. = flere.
Flg. = Følge.
Forf. = Forfatter.
forfl. = forflyttet.
Forhandl. = Forhandlinger.
Forst. = Forstander.
Gejstl. = Gejstlighed.
Godsinsp. = Godsinspektør.
grundtv. = grundtvigsk.
h. ill. = haud illaudabilis.
Hofpr. = Hofpræst.
Hosp. = Hospital.
Ill. = Illinois.
Ind. Komp. = Indiske Kompagni.
karakt. = karakteriseret.
Kat. = Kateket.
Kbg. = Kirkebog.
Kirkegd. = Kirkegaard.
kirkl. = kirkelig.
Kl. = Kloster.
Kommunit. = Kommunitet.
kristl. = kristelig.
Leksk. = Leksikon.
Lic. = Licentiat.
Luth. = Luthersk.
M. B. = Medlem af Bestyrelsen for.
M. F. = Medlem af Folketinget.
Maanedsskr. = Maanedsskrift.
Matr. = Matrikel.
Medl. = Medaillen.
Medstift. = Medstifter.
mell. = mellem.
Men. = Menighed.
Menighedskr. = Menighedskreds.
Menighedssk. = Menighedsskole.
Metropsk. = Metropolitanskolen.
Mines. = Minesota.
Nord. = Nordisk.
novit. = novitius.
Okt. = Oktober.
p. Kpl. = personel Kapellan.
p. p. = pro persona.
perp. = perpetuus.
Personalh. = Personalhistorisk.
pharm. = pharmaciæ.
phil. = philosophiæ.
polit. = politici.
polyt. = polyteknici.
pr. = privat.
prakt. = praktiserende.
Prgd. = Præstegaard.
Prisopg. = Prisopgave.
Præsteh. = Præstehistorie.
Præstesk. = Præsteskole.
R. Kpl. = Residerende Kapellan.
Red. eller Redakt. = Redaktør.
Reform. = Reformation.
relig. phil. = religionsphilosophisk.
S. = Side eller Søn.
Selsk. = Selskabet.
Slotspr. = Slotspræst.
sm. m. = sammen med.
St. = Stift eller Store eller Sankt.
susp. = suspenderet.
talr. = talrige.
tit. = titulær.
U. S. A. = United States of America.
Udl. = Udlandet.
Udv. = Udvalg.
Univ. = Universitet.
uord. = uordineret.
V. = Vestre.
Valgmenpr. = Valgmenighedspræst.
Verzeichn. = Verzeichnis.
Ø. = Østre.

KILDEFORTEGNELSE

A. UTRYKTE

I. *Samlerværker:*

L. Bobé: Uddrag af Slesvig-Holstenske Kirkebøger (Rigsarkivet).
Dau: Samlinger (Kgl. Bibl. Kbh.: Ny kgl. Saml. 1917 e—p. 4to).
Generanus & Hübschmann: Annales Apenradenses. (Kiels Univ. Bibl. M. S. S. H. 317).
H. N. A. Jensen: Nachrichten über das Kirchen- und Prediger-Wesen in Herzogthum Schleswig und Holstein seit der Reformation. I—III (Betegnet som: Jensen: Saml. I—III). (Kiels Univ. Bibl. M. S. S. H. 170. E).
— Notizen zur Kirchengesch. (Kiels Univ. Bibl. M. S. S. H. 170 N. N.).
Kai Larsen: Dansk-ostindiske Personalia og Data. (Rigsarkivet i Kbh.).
Lengnick: Kirkebogsuddrag. (Rigsarkivet Kbh.).
— Sønderjydske Kirkebogsuddrag. (Arkivet i Viborg).

II. *Stamtavler:*

Moller: Stamtavle over Slægten Fabricius. En videreført Afskrift af Originalen i Flensborg Arkivet. (Tilhører Sp. E. Keck, Frederiksstad).

III. *Kirkebøger, Skifteprotokoller o. a. Arkivalier:*

a. Danske Kirkebøger: Aabenraa, Aastrup, Haderslev, Abild, Agerskov, Broager, Brøns, Burkal, Egen, Fjelstrup, Gammel Haderslev, Haderslev, Hammelev, Haslev, Horsens Kloster Kirke, Husby, Ringkøbing, Hvidding, Jordkjær, Kegnæs, Købelev, København Frederiks tyske K., Københavns Trinitatis K., Københavns Garnisons K., Løgumkloster, Magstrup, Marvede, Møgeltønder, Nordborg, Næstved St. Mortens K., Odense St. Knuds K., Oxenvad, Randbøl, Ravsted, Ribe Domk., Ringenæs, Romø, Skjelby, Sorø, Skærum, Stenderup, Kolding, Stenløse, Frederikssund, Svendborg Frue K., Sønderborg, Tyrstrup, Tønder, Uggerløse, Ulkebøl, Uth, Taarnby, Vamdrup, Ødis.
b. Svenske Kirkebøger: Stockholms St. Gertruds Tyske Kirke.
c. Tyske Kirkebøger: Beyenfleth, Flensborg Marie K., Flensborg Nikolai K., Frederiksstad, Garding, Glückstadt Slotsk., Grundtoft, Klanksbøl, Koldenbüttel, Leipzig St. Nikolai K., Niebøl, Reinfeld, Rendsburg Kristk., Satrup, Schenefeld, Slesvig, Frederiksberg K., Slesvig St. Michaelis K., Steglitz/Berlin, Sdr. Brarup, Tønning, Wandsbeck.
d. Personregistre: Aabenraa, Agerskov, Haderslev By, Haderslev Land, Nybøl, Romø, Rødding.
e. Embedschroniker: Hvidding, Kegnæs, Ulkebøl.
Haderslev Kirkeregnskaber: 1680, 1715, 1717, 1719, 1729—1731, 1734, —1737, 1739, 1744, 1746, 1747, 1749, 1750, 1752—1755, 1759.
Haderslev Raadstuearkiv: XII. C. a. 1. 2. 3.
Akter i det kgl. preuss. Staatsarchiv i Kiel: A. VI. 12. 14. 54. 59. 80. A XVII. 797. 831. A. XVIII. 1501. 1510. 1517. 1613. 1614. 1615. 1642.
Tübingens Universitets Matrikel (Mskr. V. 29. a. i Tübingens Univ. Bibliothek).

IV. *Meddel. fra Arkiver o. lign.:*

Altona Stadtarchiv, Düsseldorff Stadtarchiv, Hamburg Staatsarchiv, Kbh. Landsarkivet, Kbh. Raadstuearkivet, Kbh. Rigsarkivet, Odense Landsarkivet, Rendsburg Kirkebureau, Stockholm Stadsarkiv.

V. *Meddelelser fra Private:*

Dr. Th. O. Achelis, Haderslev; Læge O. Fr. Arends, Overby; Pastor emer. C. Asschenfeldt-Hansen, Langaa; Pastor A. Brøndberg, Haderslev; Pastor Buck, Oldenburg; Bibliothekar Dr. Bülck, Kiel; Enkepastorinde Johanne Decker, Eutin; Redaktør, Mag. P. Engelstoft, Kbh.; Degn Th. Faulwasser, Stockholm; Pastor Friedrich, Aurich, Øst Friesland; Landsarkivar F. Gribsvad, Aabenraa; Pastor Gøtzsche, Niebøl; Biskop Gøtzsche, Viborg; Pastor M. Hach, Ladelund; Fru Charitas Hansen, Christiansø; Fru Gunhild Heiberg, Kbh.; Stadtsekr. Henningsen, Husum; Pastor F. Hess, Beyenfleth; Archivar Dr. Hoffmann, Kiel; Oberstløjtn. J. Johansen, Kbh.; fhv. Lektor V. A. Johansen, Kbh.; Pastor Kohl, Sehestedt; Pastor Johs. Lorentzen, Kiel; Frk. Louise Lorentzen, Haderslev; Propr. H. Matzen, Tørninggaard; Pastor Münchmeyer, Schenefeld; Pastor W. Neelsen, Sdr. Brarup; Pastorinde Helweg-Nielsen, Skjern; Fru Refslund Nielsen, Slagelse; Pastor emer. K. Oberländer, Hildburghausen; Pastor C. P. Pedersen, Haderslev; Pastor emer. Provst C. J. Petersen, Haderslev; Staddtsekretær E. Petersen, Slesvig; Pastor H. F. Petersen, Flensborg; Pastor Thade Petersen, Haderslev; Studienrath K. Popp, Hildburghausen; Pastor Friedrich Prahl, Haderslev; Enkepastorinde Helene Prahl, Haderslev; Fru Marie Scheel, Espergærde; Pastor Schmidt, Bockhorn; Provst Sommer, Slesvig; Amtmand Refslund Thomsen, Aabenraa; Pastor Titzeck, Sattrup; Provst Tødt, Garding; Pastor Wassner, Slesvig; Fru Sanitätsrat Weyhe, Slesvig; Højesteretsadvokat G. H. Winsnes, Oslo; Pastor emer. Wolthers, Reinfeld.

B. TRYKTE.

I. *Samlerværker:*

Trap: Danmark. 4. Udg. IX.
Kirkeleksikon for Norden I—IV.
Salmonsen: Konversationsleksikon 2. Udg. I—XXVI.
Bricka: Biografisk Leksikon I—XIX og 2. Udg. I.
Dahl & Engelstoft: Biografisk Leksikon I—III.
Deutsche Allgemeine Biographien I. XXII. XXX. XLI.
Moller: Cimbria litterata I—III.
Cordes: Schriftstellerleksikon.
Lübker & Schrøder: Schriftstellerleksikon. I—II.
Alberti: Schriftstellerleksikon 1829—1866 I—II. Do. 1866—1882 I—II.
Worm: Leksikon over lærde Mænd. I—II. Do. Supplement.
Nyerup & Kraft: Litteraturleksikon. I—II.
Erslew: Forfatterleksikon I—III. Do. Supplement I—III.
Ehrenkron-Müller: Forfatterleksikon III.
Jøcher: Gelehrtenleksikon I. III.
Adelung & Rotermund: Gelehrtengeschichte I flg.
Strieder: Hessische Gelehrtengeschichte III. XI.
V. Østergaard: Litteraturhistorie.
Carl S. Petersen & Vilhelm Andersen: Litteraturhistorie I—IV.
Molbech: Historiske Aarbøger III.
Danske Cancelliregistranter 1535—1550.
Cancelliets Brevbøger 1566—1570. XVI.
Kraks Blaa Bog. 1930.
Libris minores cimbrici. XV. XVI. LXX. LXXIX. LXXX. LXXXII.

II. *Tidsskrifter m. m.*
Personalhistorisk Tidsskrift: 1 Rk. II. III. IV; 2 Rk. III. IV; 3 Rk. VI; 6 Rk. I. VI; 7 Rk. VI; 8 Rk. II. III. IV. VI. 9 Rk. I. IV. V.
Danske Samlinger 1 Rk. VI.
Præstehistoriske Samlinger. I.
H. F. Rørdam: Historiske Samlinger & Studier 1 Rk. I—II. do. 2 Rk. I—II.
Dansk Kirketidende 1850.
Præsteforeningens Blad 1918. 1923.
Falck: Sammlungen III.
Archiv für Schlesw.-holst. Staats & Kirchengesch. I—V.
Neue Staatsbürgerliche Magazin X.
Jahrbücher für die Landeskunde VIII.
Zeitschrift der Gesellschaft f. Schlesw.-holst. Geschichte II. XII. XVII. XIX. XXV. XXXVIII.
Schriften des Vereins f. schlesw.-holst. Kirchengeschichte 2 Rk. VI. VII. IX.
Kirkehistoriske Samlinger 2 Rk. I. II. III. IV. V. 3 Rk. I. II. IV. V. VI. 4 Rk. I. III. IV. VI. 5 Rk. I.
Mittheilungen der Gesellschaft f. Kieler Stadtgeschichte VI.
Zeitschrift d. Zentralstelle f. Niedersächsische Familiengeschichte X. XIII.
Bremische Jahrbücher II.
Sønderjydske Aarbøger 1890. 1892. 1894. 1904. 1906. 1923. 1924. 1926. 1927. 1929.
Sprogforeningens Almanak 1903. 1907. 1928.
Indre Missions Almanak for Nordslesvig 1915.
Heimatblätter für den Kreis Sonderburg V.
Kirchen & Schulblatt. 1889.
Kirchliches Gesetz und Verordnungsblatt 1887.
Fra Ribe Amt III.
Modersmaalet 1931.
Heimdal 1932.

III. *Historie og Kirkehistorie m. m.*
Pontoppidan: Annales ecclesiæ danicæ III.
Wedel: Den sønderjydske Kirkes Historie I.
Jensen & Michelsen: Schleswig-Holsteinische Kirchengesch. I—IV.
Helweg: Den danske Kirkes Historie I—IV.
Brodersen: Fra gamle Dage.
Thade Petersen: De sønderjydske Frimenigheders Historie.
Tonnesen: Nordslesvigsk Kirkeliv I—II.
Geuss: Beiträge zur Kirchengeschichte.
J. F. Fenger: Den Trankebarske Missions Historie.
A. H. Lackmann: Einleitung zu Schleswig-Holsteinische Geschichte II.

IV. *Præstehistorie.*
Treschow: Danske Jubellærere.
Giessing: Danske Jubellærere I—III, I.
Zwergius: Den sjællandske Kleresie.
Bloch: Den fynske Gejstlighed I—II.
F. Barfod: Danmarks Gejstlighed I—III.
I. Barfod: Den falsterske Gejstligheds Historie I—II.
Haas: Sjællands Stifts Biskopper.
Rhode: Haderslev Amts Beskrivelse.
Wiberg: Præstehistorie I—III. Supplm.
Elvius: Danmarks Præstehistorie 1869—1884. do. 1884—1914. (I—II).
Grohshennig & Hauch-Fausbøll: Danmarks Præstehistorie 1884—1911. I—II.
I. Barfod & H. F. Rørdam: Slesvigsk Kirkekalender I—II.

C. L. Nielsen & Mørk Hansen: Kirkl. Statistik for Slesvig I—III.
H. N. A. Jensen: Versuch einer kirchliche Statistik des Herzogthums Schleswig I—IV.
Michler: Kirchliche Statistik Schleswig-Holsteins I—II.
Otto Fr. Arends: Gejstligheden i Slesvig og Holsten fra Reformation til 1864. I—III.
Kraft: Husumer Kirchengeschichte.
Fehse: Ditmarsische Kirchen und Predigergeschichte.
Feddersen: Pröbste und Prediger in Eiderstedt.
Bolten: Kirchliche Nachrichten von Altona I—II.
G. Willgeroth: Die Mecklenburg-Schwerinschen Pfarren. I—III.
Cawallin: Lunde Stifts Herdaminne. I. III.
Kirkelig Haandbog 1927. 1931.
Heimreich: Nordfreesische Chronik.
Cl. Harms: Das Domcapitel zu Schleswig.
L. Bobé: Die St. Petri Gemeinde in Kopenhagen.
Westén: Svenska kunglige Hofclericiets Historia I, 1.
Lüdeke: Denkmal der Wiedereröffnigung der deutsche Kirche in Stockholm.

V. *Topografi, Biografi m. m.*
Barfod: Minder fra gamle grundtvigske Hjem. I.
Haderslev Stifts Landemodeakt 1923.
Lautrup: Chronik der Stadt Hadersleben.
Achelis: Haderslev i gamle Dage I—II.
Kinch: Ribe Bys Historie II.
Carstens: Die Stadt Tondern.
Booth: Danmark II.
J. M. Heinecius: Antiquitat. Goslariensium.
Scholtzen: Der Stadt Heiligenhafen.
Storgaard-Petersen: Ulfborg Herred.
C. C. Rolfs: Geschichte des Kirchspiels und Fleckens Højer.
Haabets Mænd.
L. Lossium: Epistola.
N. L. Esmarch: Helicon.
Valentin Schmidt von Eisenberg: Ardentissimum Eliæ Desiderium (Ligtale over Bonaventura von Rehefeld).
C. Petersen: P. Wandel.
L. Schrøder: Ludwig Helweg.
Hanne Jensen, Christiane Lund og Bothilde Skjold: Sønderjydske Kvinder I.
Horstmann: Erinnerungen aus verlornem Land.
L. Bjørnsen: Peter Wøldike.
Christopher Krahe: Biblisches Epitaphium.
Joh. Schmidt: Gottes Todesregiment.

VI. *Skole- og Universitetshistorie m. m.*
Bök: Die Universität Tübingen.
A. Hofmeister: Die Rostocker Universitäts Matrikel. II.
Gundlach: Kiels Universitäts Matrikel.
H. Hermelinck: Die Matrikel der Universität in Tübingen I.
C. J. Cæsar: Catalogus stud. scholæ Marpurgensis.
C. Toepke: Die Matrikel der Universität in Heidelberg II.
Achelis: Schleswig-Holsteiner auf der Universität in Jena.
Birket-Smith: Københavns Universitets Matrikel I—III.
H. F. Rørdam: Københavns Universitets Historie I—IV.
Hunderup: Helsingør Latinskoles Lærerstand.
— Metropolitanskolens Lærerstand.

Thorup: Ribe Latinskole.
Quellen und Forschungen zur Geschichte Schleswig-Holsteins. VIII. (Achelis: Aus der Geschichte des Haderslebener Johanneums).
Leth & Wad: Studenter dimitterede fra Herlufsholm. I.
Sønderborg Statsskoles Aarsskrift 1931.
Ribe Latinskoles Aarsskrift 1920.
Kolding højere Almenskoles Aarsskrift 1921.
Haderslev Statsskoles Aarsskrift 1922. 1924. 1927. 1929.
Wulff: Verzeichniss der im Schleswig-Holst. Amtsexamen bestandenen Theologen.
Michler: Nachtrag (til Wulffs Fortegnelse).
Volbehr: Verzeichniss der Geistl. welche nicht Schlesw.-Holst. Amtsexamen bestanden haben.
Richter: Juridisk Stat 1881. 1902.
Juridisk og Statsvidenskabelig Stat 1928.
Erichsen: Pharmaceutisk Stat 1843.
Carøe: Den danske Lægestand I—V.
Christoffersen & Johnsen: Den danske Lægestand 1925.
Richter: Danske Postembedsmænd.
Levertin-Schimmelpfennig: Sveriges Apothekarhistorie I.
Hostrup-Schultz: Helsingørs Embeds- og Bestillingsmænd.
Dansk Portrætgalleri IV. Danmarks Hovedstad.
Grandjean: De kgl. danske Ridderordener.
Hauch-Fausbøll: De kgl. danske Ridderordener.

VII. *Uddrag af Kirkebøger, Dødsregistre m. m.*

Lengnick: Kirkebogsuddrag til den danske Gejstligheds Historie I—IV.
Christonje: Kirkebogsuddrag.
Hauch-Fausbøll: Slesvigske Kirkebogsuddrag.
Pontoppidan: Marmora danica.
Terpager: Inscriptiones Ripenses.
Thaarup: Fædrenelandsk Nekrolog.
Selmer: Nekrologiske Samlinger II.
Reinhusen: Annales Flensburgenses.
A. Schmidt: Neuer Nekrolog der Deutschen. 1839. 1845.
Richter: Dødsfald i Danmark 1760—1790.
— 100 Aars Dødsfald i Danmark.
Grandjean: Dødsfald i Danmark 1894.
Elvius: Bryllupper og Dødsfald i Danmark 1897.
Bidstrup: Dødsfald i Danmark 1901. 1907. 1909.
Grandjean: Dødsfald i Danmark 1910.
Hjorth-Nielsen: Dødsfald i Danmark 1917. 1918. 1921.
Rasch: Dødsfald i Norge 1918. 1920.

VIII. *Stamtavler.*

G. Anrep: Svenska Adelns Ättortavlar I. III.
Archiv for Genealogie og Heraldik.
Danmarks Adels Aarbog 1884. 1900. 1901.
Elvius & Hjort-Lorenzen: Patriciske Slægter IV.
G. Esmarch: Slægten Esmarch.
H. Fahnøe: Slægten Fahnøe.
A. Fibiger: Slægten Fibiger.
Giessing: Slægten Malling.
Grandjean: Slægten Deichmann.
A. Halling: Beiträge zur Familiengeschichte I—II.
— Meine Vorfahren I—II.
Hauch-Fausbøll: Slægtshaandbogen.
— Personalhistoriske Samlinger I—II.

E. Holm: Slægten Holm.
B. Koerner: Deutsche Geschlechterbuch XLIX. LXIII. LXVII.
H. C. C. Lassen: Slægten Lassen.
Lengnick: Slægten N. H. Lorck.
— Slægten Malling.
— Slægten Roth.
— Slægten Saabye.
— Slægten Tauber.
— Slægten Wøldike.
— Slægten Æreboe.
O. H. Moller: Slægten Th. Atzersen.
— Slægten Hollensen.
— Slægten Prehn.
H. J. Møller: Slægten Helweg.
— Slægten Jacob Møller.
Schøller: Slægten Mygind.
J. S. Strodtmann: Der Consistorialrath A. H. Strodtmann.
Søltoft: Slægten Paludan-Müller.
Thiset: Danske Adelsslægter V. VII.
J. Vahl: Christiern Nielsens Slægtebog I—II.
— A. S. Vedels Slægt.
Ørnberg: Svenska Ättortal. IV. VII. IX.

BILLEDFORTEGNELSE

Haderslev Domkirke udvendig. 7.
Haderslev Domkirke indvendig. 13.
Den gamle Præstegaard paa Naffet. 15.
Pastor Valentin Schmidt von Eisenberg. 18.
Provst Joachim Cretschmer. 27.
Provst A. H. Strodtmann. 28.
Pastor J. S. Strodtmann. 30.
Stiftsprovst H. Fr. Helweg. 32.
Provst C. E. Müller. 35.
Pastor H. I. F. C. Matthiesen. 37.
Den danske Præstebolig i Haderslev. 36.
Pastor C. P. Pedersen. 38.
Pastor Erasmus Lautrup. 53.
Pastor H. P. Schlaikjer. 53.
Pastor Johannes Lorentzen. 55.
Den tyske Sognepræsts Bolig i Haderslev. 56.
Provst C. J. Petersen. 56.
Pastor Friedrich I. Prahl. 57.
II Præstens Bolig i Haderslev. 57.
Pastor Nikolaj Jørgensen. 58.
Pastor Max Matthiesen. 58.
Pastor A. Brøndberg. 59.
Haderslev Hospitals Kirke udvendig. 60.
Haderslev Hospitals Kirke indvendig. 61.
Pastor Johannes Fibiger. 62.
Pastor Jensenius Johansen. 64.
Provst Johannes Rotløben. 73.
Generalsuperintendent Bonaventura von Rehefeld. 75.
Haderslev Frimenighedskirke udvendig. 82.
Haderslev Frimenighedskirke indvendig. 82.
Haderslev Frimenigheds Præstebolig. 83.
Pastor Rasmus Thomsen. 83.
Pastor Thade Petersen. 85.
Haderslev tyske Frimenigheds Præstebolig. 87.
Pastor G. Horstmann. 87.
Formodet Billede af Pastor David Stahl (II Hofpræst Nr. 9) i Haderslev Hospitals Kirke. 91.

PERSONREGISTER

Fremhævet Sats betegner Bogens Hovedpersoner og Stedet, hvor de er biograferet. Kursiv Sats betegner andre biograferede Personer. Alm. Sats betegner ikke biograferede Personer.

Aagaard, Jacob, Sp. Aller-Taps. *28.*
Adelgunde, g. Fischer. 20.
Adler, Henriette Caroline. 97. — Henriette Frederikke Johanne, g. Gabain. *97. — Sophia Amalia,* g. Pauly. *97.*
Agricola, Georgius Boëthius, I Slotspræst. Provst. 5. **67,** 77.
Alard, ... Wilhelmsdatter, g. Lange. *95. — Gertrud Wilhelmsdatter. 95. — Lambert Wilhelmsen,* Sp. Brunsbüttel. *95. — Nicolaus Wilhelmsen,* Sp. Neunkirchen. *95 — Wilhelm Wilhelmsen,* Sp. Süderau. *95.*
Albertsen, ... Hansdatter, g. Keyser. *12.* — Johan, Biskop Sjælland. 12. — *Vincents,* Sp. Tønder. *68.*
Alteneck, Balthasar, Kbm. Tønder. 74. — *Lorenz,* Kbm. Stockholm. *74.*
Ammundsen, Johannes, Student. *97.* — *Peter,* cand. theol. *97.*
Andersen, Jørgen August, Diakon, siden tysk Pr. Gl. Haderslev. **54.** — *Peter,* Pensionær Sofienhof. *77.*
Andresen, Anna Maria, g. Decker. 51. — *Ida Helene,* g. Petersen. *86.* — Richardt, Bager Aabenraa. 86.
Anna, Prinsesse. *92.* — Anna af Brandenburg, Kurfyrstinde. 73.
— g. Becker. 68. 78.
— g. Tanck. 69.
— g. Tiling. 78.
— Sophia, Dronning. 21.
— *Sophie,* Comtesse. *92.*
Annecken, g. Bendixen. *47.*
Anselm, Provst. **2.**
Anthes, Agnes Caroline Sophie, g. Helweg. *32.* Johan Caspar, Kbm. Altona. 32.
Antonius, Johannes, se Røe, Jens.
Appel, Cornelius, Frimenpr. Rødding. 82.
Arends, Diedrich, Sp. Klanksbøl. *28. 89.* — Jacob, Husfoged Brarup. 22.
Arendt, August Albert Wilhelm, Sp. Asserballe. 59. — *Maria Burchardine Julie,* g. Matthiesen. *58.*
Arnkiel, Andreas Petersen, Sp. Moltrup-Bjerning. 24. 41. — *Anna Catharina Andreasdatter,* g. Wøldike. *24.*
Artopæus, Johannes Diederichsen, se Pistorius, Joh. Didr.
Asschenfeldt, Christoph Carl Julius, Generalsuperintendent. 61. — *Clara Georgine Charlotte,* g. Hansen. *97.*

Bacmeister, Lucas, Prof. Rostock. 69.
Bager, Herman, se Becker, Herman.
Bagger, Hermann, se Becker, Herman. — Martha Kirstine Olesdatter, g. Muus. 26.
Bahnsen, Nikolai Ludvig, Drejermester Haderslev. *84.* — Rudolph, Drejermester Haderslev. 84.
Balthasar, Adj. min. Haderslev Slotsk. **69.**
Bangk, Olavus, Vicar Haderslev Domk. **9.**
Banzow, Joachim, Sp. St. Georgs K. Rostock. *70.* — Joachim Henriksen, Sp. St. Nikolai K. Rostock. 70.
Bertelsen, Marie, g. Wolff. 29. 31.
Becker, Augusta Maria, g. Holmer. 94. — *Cæcilia Diederichsdatter,* g. Meyer. *68.* 78. — Diederich, Archidiakon Husum. 68. 78. — Frie-

drich, Sergent Aabenraa. 25. — Johann Adolf, Borgmester Slesvig. 93. — Johannes Diederichsen, se Pistorius. Joh. Diedr. — *Marcus Peter Friedrich,* Gross. Kbh. *25.* — *Peter, Adj. min.* Stockholm tyske K. *73.* — *Sara Margrethe,* g. Lobedantz. *93.*
Beckmann, Margaretha Caspersdatter, g. Banzow. 70.
Behn, Anna, g. Fabricius. 51.
Behrens, Peter, Sp. Rylskov. *96.*
Bendixen, Maria, g. Brodersen. 50. — **Peter,** Diakon. **47.**
Bense, Christian Daniel Bernhard, Farvehandler Kbh. 64. — *Fanny Rebekka,* g. Johansen. *64.*
Bentsdatter, ... g. Hansen. *72.*
Bentzen, Marguerithe, g. Friedenreich. 74.
Berg, Christen, Præst Trankebar. 76. — *Wibecke Christensdatter,* g. Lundegaard. *76.*
Berngruber, Johann Adam, Gæstgiver Haderslev. *49.* — Johann Adam, Hvedebrødsbager Orchingen. 49.
Bertelsen, Anna, g. Lunding. *49.*
Bevermann, Mette, g. Lorenzen. *27.*
Bezel, Bogtrykker Magdeburg. 74.
Bezelius, Christopher, Sp. Stockholm tyske K. *74.*
Biester, Anna Gjertrud Mathiasdatter, g. Bolten. 45.
Billovius, Jonas Ericson, Provst Ørebro. *74.*
Bjørnsen, Lorenz, Sp. Stenderup. *23. 50.*

Blok, Marquard, Provst. **1.**
Bock, ... *Johansen. 77.* — **Johannes Petersen,** II Hofpr. 12. **77.**
Bockholt, Warnerus, Diakon Mildstedt. *17. 89.*
Bode, Agnethe, g. Langermann. 80.

Bodt, Tymmo, Provst. **2.**
Boesen, Johannes, Landinspektør Aarup. *97.* — Ulrich Sechmann, Biskop Flensborg 6. 30. 35.
Boesøn, Niels, Raadm. Nyborg. 94.
Boet, Tymmo, se Bodt, Tymmo.
Boëthius, ... *Jørgensdatter,* g. Simonsen. *68.* — *Cathrine Jørgensdatter,* g. Fabricius. *68.* — Johannes, Sp. As-Klakring. 77. — *Johannes Jørgensen,* Borgmester Flensborg. *68.*
Bogbinders, Ellen, g. Tolner. 16.

Bogholdt, Wentzel de, Provst. **2.**
Bohne, Christine Dorothea, g. Gottschalck. 30.
Boldebuck, Joachim, Sp. Grevesmühlen. *70.*
Boll, Carl Christoph, Læge Haderslev. *29.* — Hans Heinrich, Borger Wenigenumstadt. 29.
Bolt, Tymmo, se Bodt, Tymmo.
Bolten, Christine Johanne, g. Zeise. *45.* — Johannes, Provst Altona. 45.
Borckhorst, Dorthe, g. Zoëga. *48.*
Bornemann, Margaretha, g. Pletz. *78.* — Martin, Kbm. Husum. 78.
Boseck, Anna Sophie Laura, g. Lauritzen. 32.

Bossen, Johannes, Provst. **4.**
Boye, Anna Cathrine, g. Meyer. 66. — *Jørgen Jørgensen,* Sp. Vilstrup. *68.* — **Jørgen Lorentzen,** I Slotspr. 5. **67,** 77. — **Laurentius,** Vicar Haderslev. 9. — Lorentz, Sp. Vilstrup. 67. — *Lorentz Jørgensen,* Sp. Nr. Løgum — Løgumkloster. *68.*
Boysen, ..., Borger Haderslev. 42. — *Agathe Katharina,* g. Schmidt. *97.* — *Jacob Jørgensen,* Sp. Magstrup-Jægerup. *77.* — *Niels,* Quartus Haderslev. *42.*
Brand, Peder Johansen, Sp. Frue K. Flensborg & Provst Sønderborg. 12.

Brandes, Johannes, Vicar Haderslev. **10.**

Brandis, Hinricus, Vicar Haderslev. **8, 9.**

Brandt, Anna Maria Johansdatter, g. Petersen. 27. — Carl Joachim, Præst Vartov. 34. — *Hellen (Ellen) Frederikke Deborah,* g. Helweg. *34.* — Theodor Rudolph, Grosserer Kbh. 34.
Breckling, Frederik Petersen, Sp. Kliplev. *50.* — *Margrethe Helene,* g. Zoëga. *47 flg.*
Bredsdorff, Christian Hornemann, Sp. V. Skjerninge-Ulbølle. 33. — *Johann Ulrich,* Landskabsmaler. *33.*
Bremer, Margarethe Magdalene, g. v. Foss. 53.
Brochmann, Hans Rasmussen, Prof. theol. Kbh. 72. — *Søster Hansdatter,* g. Tisdorph. *72.*
Brodersen, Lorentz, Sp. Havetoft. 50. — *Lorentz Andreas,* Sp. Ved-

sted. *52.* — *Maria,* g. Fabricius. *50.*
Brorson, Nikolai Brodersen, Sp. Nikolai K. Kbh. *23.*
Bruckenhoffer, Elisabeth Magdalene, g. Cretschmer. 27.
Bruhn, Christian Heinrich, Sp. Rørby. **54.**
Brun, ..., Provst. **2.**
Bruns, Anton, Sp. Emmelsbøl. *69.*
Bruun, Antonius, Vesperpr. Slesvig Domk. 63. — **Niels Petersen,** Provst. **2.**
Brücker, Sophia de, g. Arends. 22.
Bræstrup, Anna Christiane Dorothea, g. Wøldike. *26.* — Jens Christensen, Hofmaler Kbh. 26.
Brøndberg, Agnete Mygind. 59. — *Ellen Mygind. 59.* — Laurids Prahl, Agent Esbjerg. 59. — **Niels Anfred,** II Præst. **59.**
Buch, Cathrina Magdalene, g. Wøldike. 24. — Jacob Jonæsen (Johnsen), Sp. Aalsø-Hoed. 43. — *Niels Jacobsen,* Provst, Sp. Aarslev-Hørning-Lime. *43.*
Buchholtz, Wilhelm, Sp. Handved. *96.*
Buchwald, Anna, g. Ahlefeld. 92.
Bugenhagen, Johann, Tysk Reformator. 66.
Burchardi, Cathrine Lucie, g. Laurop. 90.
Butte, Johannes, se Boëthius, Johannes.
Bähr, Catharina de, g. Alteneck. 74.

Callisen, Wilhelm Heinrich Adolph, Læge Altona. *97.*
Callsen, Carl Friedrich, Kantor Bøl. 62. — *Emilie, g.* 1) Steger, 2) Weyhe. *62.*
Canali, Mathias de, Provst. **4.**
Cappel, Anna Hansdatter, g. Buch. 43. — Jacob Hansen, Sp. Ørum-Ginnerup. 48. — *Susanne Jacobsdatter,* g. Hestermann. *48.*
Carstens, Johann, Sp. Klanksbøl. *22. 89.*
Carstensdatter, Catharina, g. Oldendorph. *39.*
Caspergaard, Cathrine Clausdatter, g. Schrøder. 48.
Catharina, g. Meyer. *79.*
— g. Vorstius. *13.*
— *Elisabeth,* g. Becker. *25.*
Christensen, Anna (Maria), g. Schmidt v. Eisenberg. *18.* — Anne Marie, g. Matthiesen. 58. — Maren, g. Pedersen. 38.
Christian I. Konge af Danmark. 3.
— IV. Konge af Danmark. 16. —
— VIII. Konge af Danmark. 35.
— Prins. *92.*
Christiani, Alexander, Provst, Sp. Meldorf. *95.* — Gregers Jacobsen, se Jacobsen, Gregorius.
Christiansen, Anna Margrethe, g. Hansen. 59. — Marie, g. Jacobsen. 56.
Christiern III, Konge af Danmark. 11. 12.
Christine af Sachsen, Dansk Dronning. 3.
Claudius, Catharina Mauricia, g. Hegelund. 23. — Margaretha Paulsdatter, g. Fries. 48.
Clausen, Cœcilia Maria, g. Rickers. *95.* — Laura Frederikke, g. Ilsøe. 38.
Clio, Anna Christine, g. Møller. 45.
Closter, Magdalene, g. Musmann. 49.
Colczen, Johannes, Vicar Haderslev. **10.**
Conradi, Charlotte Marie, g. Behrens. *96.* — *Christian Wilhelm,* Pr. Rendsburg. *96.* — *Friedrich Christian,* Officer. *96.* — **Georg Johann Danielsen,** Generalsuperintendent. **96.** *Johann Friedrich,* Fysicus Rendsburg. *96.*
Corneliidotter, Margaretha, g. Ångermannus. 74.
Cranmer, Engelsk Ærkebiskp. 39.
Cretschmer, Elisabeth Magdalene, g. Strodtmann. 27. *28.* — Heinrich, Kontrollør Kbh. 27. — **Joachim,** Sp. & Provst. 6. **27.** — *Martine Catharina Georgia,* g. Malling. 28. — *Wibecke Friedericka,* g. Aagaard. *28.*
Cruckow, Anna Sophia, g. Cretschmer. *27.* — Martinus Frederiksen, Sp. Nordborg. 27.
Czernetsky, Josva Jacobsen, se Schwartz, Josva Jac.
Cæsar, Adamus, Konrektor Bordesholm. *93.* — *Johann Adolph. 93.*

Dall, Christian, se Peter Dall. — *Peter,* Ejer af Taarning Mølle. *41.*
Danckwardt, Benedicta Joachimsdatter, g. 1) Becker. 2) Rotløben. *73.* — *Catharina Joachimsdotter,* g. 1) Thun, 2) Westhius.

75. — Joachim, Borgmester Nykjøping, Sverrig. 73. — Karen, se Catharina.
Davidsen, David, Sp. Altona. **31.**
Decker, Christian August, Skrædder Nordballig. 51. — *Jacob,* Sp. Reinfeld. *51.*
Deichmann, Jacob, Overretssagf. Kbh. 59. — *Lauritz Kjeld,* i Canada. *59.*
Depholdt, Menso, Vicar Haderslev. **9.**
Dethlefsen, Hans, Kniplingskræmmer Tønder. *22.*
Dideriksdatter, Anna, g. Slewarth. 15.
Dinggreve, Elsabe Henriksdatter, g. Bruns. *69.* — **Henrik,** I Slotspræst & Provst. 5. **69.** — *Henrik Henriksen,* Diakon St. Georgs K. Wismar. *70.* — Johannes, Raadmand Quakenbrück. 69. — *Johannes,* Kantor Flensborg *70.* — *Johannes Henriksen,* Sp. St. Georgs K. Wismar. *70.* — *Magdalene Henriksdatter,* g. Tanck. *69.* — *Winhold Henriksen,* Raadmand Güstrow. *69.*
Diodoros = Fibiger, J. H. T.
Dondorf, Andreas, Borgmester Wolmerstädt. 18. — *Anna Andreasdatter,* g. Schmidt von Eisenberg. *18.* 41.
Dosser, *Anna Elisabeth Hieronymusdatter,* g. Struwe. *49.* — Hieronymus, Konrektor Haderslev. 49. — **Johannes Hieronymussen,** Diakon. **49.**
Dreves, Daniel, Klosterpr. Ribnitz. *71.*
Dreyer, Anna Petersdatter. 41. — *Christian Petersen,* Herredsfoged. *41.* — *Claus Petersen. 41.* — Hans, Billedskærer Haderslev. 40. — *Johann Petersen,* Sp. Beyenfleth. *41. 90.* — *Justina Petersdatter,* g. Olesen. *41.* — **Peter,** Archidiakon. 19. 20. **40.** — *Peter Petersen. 42.* — *Sophie Petersdatter,* g. Dall. *41.* — *Udøbt Pige 41.* — *Valentin Petersen,* Sp. Hammelworde. *41.*
Dubbe, Catharina, g. Janichius. *81.*
Duvel, Theodericus, Provst. **2.**

Ebbesen, Johannes, Vicar Haderslev. 9.
Eichel, Hans Christensen, Borgmester Haderslev. 18.
Eilschou, Elisabeth, g. Lachendorph. 30.
Einbecher, Alheit Elisabeth, g. Schmidt von Eisenberg. *18.*
Eisenberg, von, se Schmidt von Eisenberg.
Eitzen, Margrethe von, g. Kalundt. *92.*
Elisabeth, Prinsesse. *92.*
— Prinsesse, g. Henrik Julius. *92.*
— Maria, g. Nielsen. 46.
Elswich, Helmich von, Kbm. Stockholm. *75.*
Emporus, Anton, se Bruns, Anton.
Enno III. Greve af Oldenburg. *92.*
Erasmi, Tagea Dorothea, g. Schack. 66.
Erichsen, Anna Louise Marie Ringheim, adopt., g. Johansen. *65.* — Anna Margrethe, g. Callsen. 62.
Erici, Martinus, Vicar Haderslev. **2.**
Esmarch, Anna Catharina, g. Moller. 24. — *Augusta Magdalene,* g. Johannsen. 52. — Christian, Sp. Bøl. 24. — Christian Hieronymus, Toldforvalter Holtenau. 51. 52. — *Christine,* g. Zahle. *52.* — Heinrich Christian, Sp. Bøel. 51. — *Ida,* g. Fabricius. *52.* — *Johannes,* Sp. Horst. *24. 90.* — *Margaretha (Meta),* g. Fabricius. *51.* — *Maria Lucia,* g. Fabricius. *51.*
Estienne, Anna Madelaine, g. Gabain. 97.
Ewald, Johannes, Digter. 26.

Fabricius, Agnesa Catharina, g. Sperling. *93.* — *Augusta,* g. Gladovius. *93.* — *Augusta Christiana,* g. Karbe. 51. — *Catharina Erichsdatter,* g. Fabricius. *50. Catharina Maria,* g. Decker. 51. — *Christian,* Landsretsnotar Glückstadt. *51.* — **Christian Lorentzen,** Diakon. Sp. Satrup. **50.** — Erich Willadsen, Diakon Aabenraa. 50. — *Friedrich,* Sp. Frederiksstad. *93.* — *Heinrich Erich,* Amtsforvalter Steinberg. *51.* — *Ingeburg,* g. Lobedantz. *93.* — Jacob, den ældre, Generalsuperintendent. 78. — Jacob, Sp. Øsby. 68. — *Johann Christian 51.* — *Johann Christian,* Sp. Ahrensbøck. *51.* — *Johannes,* Sp. Steinbeck. *93.* — Lorentz Wilhadsen, Sp. Løjt. 50. — *Lorentz Wilhadus. 51.* — *Maria (Anne Maria),* g. Becker. *93.* —

Maria Dorothea, g. Holmer. *93.* — *Peter,* Landmand" 51. — *Peter,* Sp. Witzworth. *93.* — *Philip,* Sp. Lunden. *93.*
Fahnøe, Harald Emil, Ejer af Vestbogaard. *34.* — Holger Christian Paulsen, Propr. Brændekildegaard. 34.
Falster, Peder Nielsen, Sp. St. Hans K. Odense. 72.
Farwer, Marcus, = Ouw. Borger Flensborg. *16.*
Faust, Adam, Kbm. Westphalen. 79. — *Rothger,* Kbm. Flensborg. *79.*
Feddersen, Frands, Bogholder Ind. Komp. *77.*
Feldsted, Carsten Hansen, Kbm. Flensborg. 22.
Ferius, Laurentius, Vicar Haderslev. **10.**
Fibiger, Johannes Henrik Tauber, Hospit.pr., siden Sp. Ønslev-Eskildstrup. **62.** — Peder Grib, Rektor Kolding. 62.
Fincke, Drude Thomasdatter, g. Brochmann. 72.
Fischer, ... (Pige). 21. — *.... (Pige). 22.* — *Adelgunde. 21.* — *Anna Christiana,* g. Lunding. *21.* — **Arend Henriksen,** Sp. & Provst. 6. **20.** — *Catharina,* g. Heilmann. *21.* — *Georg Heinrich,* Amtsforvalter Haderslev. *21. 89.* — Henrich, Pensionær Hestholm. 20. — Johanne, g. Schurmann. 25. — *Jürgen Hindrich.* 21.
Flemmer, Louise, g. Hansen. 65.
Fogtmann, Jensine Vilhelmine, g. von Jessen. 65.
Foss, Niels von, Major. 53. — *Sophie Charlotte von,* g. Lautrup. 52 flg.
Fost, Nicolaus, se Zoest, Nicolaus.
Frantsen, Frants, Sp. Taars-Vigsnæs. *72.*
Franzke, Cey. 22. — *Mette Elisabeth,* g. 1) Carstens, 2) Tychsen, 3) Arends. *22.* 89.
Frederik II, Konge af Danmark. 12. — III, Konge af Danmark. 76. — Hertug, Coadjutor, Slesvig Stift. **23. 92.**
Frederiksdatter, Catharina, g. Meiger. *68.*
Friedenreich, Daniel, Kannik Lybæk. 74. — *Julius Friedrich,* Apotheker Stockholm. *74.*
Friederichs, Heilwig, g. Holm. 45.
Fries, Anna Margrethe Lauritsdatter, g. Zoëga. *48.* — Lauritz Mathiesen, Sp. Brede. 48. — Maria Hedwig, g. Jørgensen. 58.
Friis, Anna Kjestine, g. Andresen. 86.
Fuglsang, Inge Johanne, g. Prahl. 57. — Peter Sophus, Maltfabrikant Haderslev. 57.

Gaarsdahl, Mette Marie, g. Matthiesen. 36.
Gabain, George Gaspard Matthieu, Fr. Reform. Pr. Altona. *97.* — (Pierre) Gaspard, Hattefabrikant Celle. 97.
Generanus, Petrus, II Hofpr., siden Sp. Aabenraa. **77.**
Geseke, g. Karstensen. 15.
Gesner, Maria Salomonsdatter, g. Weremberg. *80.* — Salomon, Prof. Theol. Wittenberg. 80.
Gherwen, Henricus, Provst. **3.**
Giesenhagen, ... Nielsdatter, g. Reussner. *70.* — Nikolaus Nielsen, Hofpr. Grabow. 70.
Gjellerup, Karl Adolph, Forfatter. 63.
Gladovius, Hinrich, Archidiakon Slesvig Domk. *93.*
Gluud, Kristine, g. Thorsen. 37.
Godt, Peter Hinrichsen, Hospit.pr., siden Sp. Sønderborg. **60.**
Gottschalck, Christopher Mathiesen, Pr. Odense Hosp. — Sp. Paarup. 30. — *Mathias,* Sp. Jordløse-Haastrup. *30.*
Grauer, Maria, g. Esmarch. 51.
Greif, Georg Heinrich Oswald, Hospit.pr., siden Sp. St. Peter. **61.** — Gustav Johann Peter, Diakon Koldenbüttel. 61. — *Johann Peter Gustav,* Musiklærer Tønder Semin. *61.*
Grimberg, N., Stadsmedicus Helsingør. 20.
Grum, Morten Poulsen, Slotspr. Christiansborg, Kbh. *72.* — Poul Mortensen, se Ostrup, Poul Mort.
Grundtvig, N. F. S., Præst Vartov. 32.
Gründler, ... Kæmner Weissensee. 76. — *Johann Ernst,* Miss. Trankebar. *76.*
Gudmahe, Carstinus, Vicar Haderslev. **10.**
Gundel, g. Meiger. *68.*
Gydesen, Hans, Ejer af Refsø. 50. — *Martin Christian,* Kbm. Haderslev. *50.*

Gyren, Anne, g. Wandal. *67.*

Hagen, Joh. Fr., Prof. theol. Kbh. 34.
Hals, Niels Andersen, Prof. Rektor Odense. *94.*
Hamborch, Johs., se Homborg, Johs.
Hammerich, Frederik, Prof. theol. Kbh. 32.
Hans, Dansk Konge. 3.
— Hertug af Glücksburg. 16.
— den ældre, Hertug. 59. 66.
Hansdatter, Anna, g. Taysen. *40.* — Birtha (Brigitta), g. Petersen. 23. — *Catharina,* g. Schrøder. *71.*
Hansen, Albert, Biskop Aarhus. *12. 89.* — *Andreas,* Student. *12.* — *Anna Margrethe,* g. Petræus. *23. 89.* — *Anne Margrethe,* g. Walther. *98.* — *Barbara Agnethe,* g. Brorson. *23.* — Carl Herman, Gross. 65. — Carsten = Feldsted. — Catharina Nicolaisdatter, g. Stuhr. 20. — *Cathinca,* g. Ahlmann. *98.* — *Claus Johannes,* Sp. Christiansø. *59.* — Dorothea Sophie, g. Lorentzen. 26. — Hans, Gmd. Stokholm. 85. — Hans Christian, Gmd. Øsby. 59. — *Hans Hjalmar,* Landinspekt. Odense. *85.* — Henrik. Sp. & Provst Skamby. 43. — Jens, Sporvognskører Kbh. 59. — Johanne Louise, g. Høilund. 37. — Johannes, Sp. Humptrup. *22.* — *Johannes Wolfgang,* Sp. St. Vi. *23. 89.* — *Jørgen,* Oberst. *98.* — *Mads,* Sp. Taars. *72.* — *Maria Christina,* g. Tychsen. *22.* — Rasmus, Borger Slagelse. 12. — *Rigmor,* g. Johansen. *65.* — *Rosa Mygind,* g. Brøndberg. *59.* — *Sophie,* g. Tadey. *98.*
Hanssen - Nørremølle, Hans Peter fhv. Minister. 84. — *Ingeborg,* g. Thomsen. *84.*
Hatten, Anna Christine v., g. v. Lente. 95.
Hecht, Johannes, Sp. **14.**
Hedwig af Brandenburg, g. Julius. 92.
Hegelund, Dorothea Christine. 90. — Johann Marquard, Sp. Brarup. 23. — *Johann Marquard. 24. 90. Johann Marquard,* Sp. Tumby-Strukstrup. *24. 90.* — *Johannes Tychsen. 90.* — *Margrethe Pedersdatter,* g. Tisdorph. 71. — *Maria Christina,* g. Moller. *24. 90.* — Peder Jensen, Biskop Ribe. 71. — **Peter Johansen,** Adj. min. Haderslev, siden Sp. Frederiksstad. **23. 90.**
Heiberg, Andreas Wilhelm, Læge Vandel. *84.* — Wilhelm, Prof. Overlæge Kbh. 84.
Heilmann, August Wilhelm, Læge Aarhus. *21.* — Johann Ernst, Hofraad Nordborg. 21.
Helms, Salome, g. Zeise. 44.
Helrich, Biskop. 4.
Helweg, Agner Anthes, Overlæge Oringe. *34.* — *Agnete,* g. Vinsnes. *33.* — *Astrid,* g. Fahnøe. *33.* — *Dagmar,* g. Bredsdorff. *33.* — **Hans Friedrich,** Sp., siden Stiftsprovst & Sp. Købelev. 31. **32,** 54. — Hans Zacharias, Læge Odense. 31. — *Ludvig Nicolai,* Res. Kpl. St. Knuds K., Pr. Hosp. Odense. *34.* — *Olaf,* Hotelejer Dakota, U. S. A. *33.* — *Thorvald,* Sp. Idestrup. *33.*
Henk, Præst. *48.*
Henningsen, Anna Elise Margaretha, g. Heiberg. 84. — Friederica Amalia, g. Matzen. 29. — Margrethe Hedevig, g. Schlaikjer. 53. — *Margrethe Hedevig,* g. Strodtmann. *29.* — *Nicolai,* Grynmøller Stenbjerg. 29.
Henrik Julius, Hertug. *92.*
Henriksdatter, Cathrine, g. Michelsen. 43.
Herbst, Katharina, g. Stichelius. 19.
Hermann, Provst. **1.**
Hermanni, Henricus, Vicar Haderslev. **10.**
Hermansdatter, Sidsel, g. Boesøn. 94.
Hertel, Hans Wilhelm, Provst, Sp. Moltrup-Bjerning. **6.**
Herverden, Johann von, Borgmester Rostock. 40. — *Justine von,* g. Dreyer. *40.*
Herwigh, Magdalene, g. Zeise. 43.
Hesten, Dionysius de, Provst. **3.**
Hestermann, Bothilla Catharina, g. 1) Dosser, 2) Schneider. 48. *49. (2 Gange).* — *Elsabe Magdalena,* g. Lunding. *48.* — Hans, Borgmester Haderslev. 48. — *Hans,* Sp. Hornslet. 48. — **Johann,** Diakon. **48.** — *Maria Lise,* g. Alsløv. *48.*
Heyck, Johann Wilhelm Hinrich, Læge Altona. *97.*
Heymann, Harriet, g. Monies. 85.

Hinrichsen, Dethlef, Birkeskriver & Delefoged Ballum. 22.

Hinsemann, Paul, Vicar Haderslev. **8, 10.**

Hjort, Henrik. 43. — *Laurits Henriksen,* Sp. Skamby. *43.* — **Peter,** Archidiakon. Siden Sp. Nustrup. **40.**

Hjortkjær, Christen Christensen, Provst, Stiftsprovst & Sp. Gl. Haderslev. **7.**

Hoe, Thorkil Andersen, Res. Kpl. St. Kathrine K. Ribe. *94.*

Hoff, Anna Andersdatter, g. Hjort. 43.

Hoffmann, Sybille, g. Krahe. 75.

Hofmeister, Henriette Marie Friedericke, g. Oehlers. 97.

Holm, Andreas, Sognefoged Sæd. 45. — Axel, Konditor Svendborg. 65. — *Christina Catharina,* g. Müller. *35.* — *Else Cathrine,* g. Johansen. *65.* — Emilie Annette, g. Nyeborg. 63. — Fanny, g. Brandt. 34. — Johannes Christian, Kbm. Haderslev. 35. — **Lorenz (Karstens,** Archidiakon. **45,** 50 (2 Gange).

Holmer, Claus,, Amtsforvalter Nyborg. 25. — *Johanne Catharina,* g. Wøldike. *25.* — *Maria Dorothea,* g. Niemann. *94.* — Jørgen Petersen, Raadmand Slesvig. 93. — *Morten Jørgensen,* Sp. Husum. *93.*

Holst, Elisabeth Hansdatter, g. Oldendorph. 39.

Holtsen, Johannes, se Colczen, Johs.

Homborg, Johannes, Vicar Haderslev. **9,** 67.

Horstmann, Erna Margrethe. 88. — **Gottfried,** Tysk Frimenighedspr. 86, 87. — *Gottfried. 88.* — *Hans,* stud. theol. *88.* — *Henning. 88.* — Hermann Friedrich, Sp. Romø. 86. — *Hermann Friedrich,* stud. polyt. *88.*

Hostrup, Johannes Petersen, Provst. **4.** — **Michael Petersen 4, 9, 11.**

Hoyer, Anna Owena. Sværmerske. 79.

Hudemann, Christine, g. Pincier. *95.* — *Dorothea,* g. Christiani. *95.* — *Wilhelm,* Raadmd. Krempe. *94.*

Humberch, Johannes, se Homborg, Johs.

Hunnens, Anna Sophia, g. Petersen. 94.

Huntzinger, Anna Charlotte, g. Sington. 36.

Hussen, Tilemann von, Biskop Slesvig. 12.

Häring, Officer. *54.*

Høffding, Carl Adolph, Ejer af Holløse Mølle. *26. 90.* — Daniel Olufsen, Sp. Marvede - Hyllinge. 26.

Højlund, Elisa Bolette, g. Løwe. *37.* — Jesper Jespersen, Præstegaardsforp. Fausing. 37.

Høsche, Johann Friedrich, Gross. Kbh. *25.*

Høyer, Amtsforvalter Husum. 78. — *Andreas Andresen,* Sp. Kaltenkirchen. *95.* — *Andreas Tygesen,* Sp. & Provst Itzehoe. *94.* — *Anna Maria,* g. Thomsen. *95.* — *Anna Maria,* g. Buchholtz. *96.* — *Catharina Dorothea,* g. Moller. *95.* — Catharina Gude Johansdatter, g. Esmarch. 24. — *Johann Christian,* Sp. Sattrup. *95.* — *Johannes,* Sp. Karlum. — *Maria Elisabeth,* g. Høyer. *95.* — *Metta,* g. Pistorius. *78.* — *Nicolai,* Sp. Klægsbøl. *96.*

Ida ..... g. Schätzel. 21.

Ilsøe, Peter, Sp. Karlby-Voldby, Provst. *37.* — Peter Rasmussen Petersen, Lærer Vejlby-Allingaabro. 37.

Iversen, Helene, g. Hanssen-Nørremølle. 84.

Jacob, Provst. **1.**

Jacobsdatter, Gunild, g. Frantzen. *72.*

Jacobsen, Anna, g. Petersen. *56.* — *Anna Hedwig Olesdatter,* g. Wøldike. *26.* — Elisabeth, g. Holm. 65. — *Gregorius,* Quartus Haderslev. *50.* — Ingeborg, g. Petersen. 33. — **Jørgen,** Diakon, siden Sp. Moltrup-Bjerning. **47.** — **Knud,** Archidiakon. **40,** 47. — Mathias Hansen, Landmand Vennemose. 56. — Ole, Fiskemester Rungsted. 26.

Jacobæus, Canutus, se Jacobsen, Knud. — Georgius, se Jacobsen, Jørgen.

Janich, Christopher, Kantor Lüneburg. 80.

Janichius, Heinrich, Diakon St. Cathr. K. Hamburg. *80.*

Janssen, Christian Ludwig, Provst. Sp. Gl. Haderslev. **6.**
Jebsen, Johann, Sp. St. Maria K. Rendsburg. Provst. *94.*
Jensdatter, Maren, g. Nielsen. 84.
Jensen, Hans, se Jessen, Johannes. — *Ingrid Kathrine Søholm,* g. Petersen. *86.* — Mads, Rebslager & Gmd., Jægerup. 86. — Magdalene, g. Lempelius. 54. — *Niels,* Avlskarl Strandby, Haarby. *30.*
Jessen, Anne, g. Brøndberg. 59. — Anna Christine, g. Bræstrup. 26. **Johannes,** Archidiakon. **40.** — Tycho von, Oberst. 65. — *Tycho Carl Vilhelm von.* Kontorchef. 65.
Johann, Hertug. 46.
Johann Adolf, Hertug. 78.
— *Frederik,* Biskop Lübeck. *92.*
Johannis, Gregorius, Vicar Haderslev. **11.** — **Johannes,** Vicar Haderslev. **10.**
Johannsen, Nikolaj, Sp. Valsbøl. 52. — *Peter,* Sp. Jevenstedt. *52.*
Johansen, *Alvilde Palmgreen,* g. von Jessen. *65.* — *Astrid Palmgreen. 65.* — Frederik, Overingeniør Ditmarsken. 68. — *Ingolf,* Ejer af Nebelgaard. *64.* — *Jens,* Oberstløjtnant. *65.* — **Jens Sinius (Jensinius),** Hosp.pr., siden Sp. Svaninge. **63.** — *Johan Carl,* Sp. Taarnby. *65.* — *Ludvig August Johannes. 64.* — Niels, Bonde Haarby. 30. — Peter, Kordegn & Lærer Nakskov. 63. — *Peter,* Docent Kunsthist. Kbh. *64.* — *Peter Georg Raffenberg,* Sp. Tisted - Binderup - Durup. 66. — *Theodor Vilhelm. 64.* — *Valdemar Atterdag,* Lektor Frederiksborg. *65.* — *Vilhelm Theodor,* Sp. Tranderup & Provst. *66.*
Johnsen, Georg, Skomagermester Korsør. 84. — *Marie,* g. Thomsen. *84.*
Jonsdatter, Margaretha, g. Billovius. *75.*
Jorgen, Eva, g. Boll. 29.
Julius, Hertug. 92.
Jung, Justine Sophie, g. Ziervogel. *74.* — Melcher, Direktør Stockholm. 74.
Jüngling, Elisabeth, g. Meyer. *17.* — Johannes, Organist Bovenau. 17.
Jäger, Elisabeth, g. Dondorf. 18.
Jørgensdatter, Maren, g. Johansen. 30.
Jørgensen, dødfødt Dreng. 58. — **Nikolaj,** II Præst, nu Sp. Skjørpinge-Faardrup. **58,** 66. — Rasmus, Snedker Jordkjær. 58.

Kalundt Wolf, Amtsskriver Aabenraa. *92.*
Karbe ..... Landmand, Lichterfelde, Berlin. *51.*
Karstensen, Rickert, Kbm. Flensborg. 15.
Katharina, g. Riese. 89.
Kay, Anna Margrethe, g. Dreyer. *90.* — Claus, Godsinspektør. 90.
Kerchhoff, Tilemann, Provst. **2.**
Keyen, Armgaard Sophie, g. Krahe. *76.*
Keyser, ... *Antonisen. 12.* — **Antonius,** Sp. & Provst. 5. **12.** 67. 77. — *Mette Antonisdatter,* g. Bock. 12. *77.* — *Theoderic Antonisen. 12.*
Kierkegaard, Peter Christian, Biskop Aalborg. 32. — Søren, Forfatter. 63.
Kinch, Overlærer Ribe. 67.
Kjerteminde, Laurits Henriksen, se Hjort, L. H.
Klet, Henricus, Vicar Haderslev. **9, 10.**
Kloet, Henricus, se Klet, H.
Klot, Henricus, se Klet, H.
Klotz, Agnetha, g. Høyer. *94.* — *Christiana,* g. Schwenck. *94.* — *Eva,* g. Jebsen. *94.* — (Bispehist. S. *44).* — Martha Aleksandersdatter, g. v. Rehefeld. 94. — *Sophia,* g. Michelsen. *94.*
Klyne, Anna Andersdatter, g. Hegelund. 71.
Knudsen, Gyde Marie, g. Svendsen. 85. — Nanna, g. Scheller. 37. — Villads, Raadm. Haderslev. 78.
Kofoed-Hansen, Hans Peter, Provst, siden Sp. Thoreby, Stiftsprovst. **6, 31.**
Kog, Anne Margrethe, læs Kay, A. M. — Claus, læs Kay, C.
Kolt, Henricus, se Klet, H.
Kraft, Margaretha, g. Ziervogel. 74.
Krag, Drude Jacobsdatter, g. Høffding. 26. — *Johannes Hansen,* Sp. Nr. Løgum. *27.* — Karen Knudsdatter, g. Falster. 72.
Kragballe, Mette, g. 1) Buch, 2) Sass. *43.*
Kragelund, Peder Christensen, Sp. Gram. *20.*
Kragh, Henricus, Vic. Haderslev. **10.**

Krahe, Andreas Christophersen, Vicekommandant Trankebar. *76.* — *Anna Margrethe Christophersdatter,* g. Boysen. *77.* — *Bonaventura Christophersen,* Sp. & Provst Oldenburg. *76.* — *Christine Magdalene Christophersdatter,* g. Andersen. *76.* — **Christopher,** Provst & I Slotspr. 6. **75.** (2 Gange). — Hans, Skræder Leipzig. 75. — *Johann Peter,* Sp. Gl. Haderslev. *25.* — *Johannes Christophersen,* Sp. Bjert. *76.*
Kramer, Anton, se Bruns, Anton.
Krause, Maria Magdalena Martha, g. Fuglsang. 57.
Kreimer, Abigael, g. Ziervogel. *74.*
Krummedige, Claus Borchardsen. 2.
Krummendieck, Albert, Provst, Biskop Lybeck. **2.**
Kruse, Anna Marie Christophersdatter, g. Wøldike. 26. — Dorothea, g. Heilmann. 21.
Kræmer, Christen Jensen, Kbm. Gram. 86. — *Jens Hansen,* Bankassist. Graasten. *86.*
Kunigunde, g. Dinggreve. 69.
Kupferschmidt, Magdalene, g. Bruun. 69.
Køster, Cathrine Marie, g. Jacobsen. 26. — Johannes, se Neocorus, Johs.

Lachendorph, Hans Hansen, Sp. Ringe. 30. — *Regitze Cathrine,* g. Gottschalck. *30.*
Lackmann, Nicolaus, Diakon Wewelsfleth. *95.*
Lago, Diakon. **91.**
Langballe, Mette Christine, g. Bahnsen. 84.
Lange, Anne Lucasdatter, g. Schmidt. 17. — *Hartvig,* Sp. Borsfleth. *95.*
Langemach, Dorothea Wium, g. Wöldike. *26.* — *Hans.* 26.
Langemake, Andreas, Vicar Haderslev. **10.**
Langermann, Bernhard, Kbm. Hamburg. 80. — Elisabeth Lorentsdatter, g. Pincier. 95. — *Margarethe,* g. Weremberg. *80.*
Langhorn, Carl Emil, Forpagter. 65. — *Inge,* g. Johansen. *65.*
Lapstedt, Harder, Provst. **2.**
Lassen, Ingeborg, g. Sass. *44.* — Jørgen Aleksandersen, Sp. Hejls-Vejstrup. 44. — Magdalene Dorthea, g. Refslund. 84.
Laubengier, Kbm. Hamburg. 80. — *Anna,* g. Weremberg. *80.*
Lauritzen, Anna Marie, g. Helweg. *32.* — Lorentz,Toldoppebørselskontr. 32.
Laurop, Johanna, g. Moller. *24. 90.* — Wilhelm Moritz Gotthilf, Overførster Slesvig. 24. 90.
Laursen, Carsten, Borger Haderslev. 39.
Lausen, Esther Juliane, g. Gydesen. 50.
Lautrup, Erasmus, Diakon. 5. **52.** 61. 69. — Johann Christian, Sp. Tyrstrup. 44. 52. — *Johanne Christiane,* g. Teutsch. 53. — *Nikoline Margrethe Christiane,* g. Posselt. *53.* — *Salome Nicoline Sophie. 53.*
Learner, Mollie, g. Helweg. *33.*
Lemmers, Heinrich, Kbm. Stockholm. 75. — *Peter,* Kbm. Stockholm. *75.*
Lempelius, Erich Joachim August, Advokat Tønning. 54. — *Katharine Margarethe Amanda Magdalene,* g. Schlaikjer. *54.*
Lente, Friedrich von, Regeringsraad Glückstadt. 95. — *Margrethe Hedwig von,* g. von Støcken. *95.*
Leopold, Magdalene Beate, g. Lunn. 34.
Leth, Christian Langemach Hansen, Prof. Sp. Trinitatis K. Kbh. 96. — *Judithe,* g. Conradi. *96.* — Maren Jacobsdatter, g. Tisdorph. 42.
Lidemarch, Maren Larsdatter, g. Cappel. 48.
Lillholdt, Hermandine Margrethe, g. Nissen. 58.
Lindenberg, ..., g. Dreves. *71.* — Caspar, Raadmand Rostock. 69. — *Ilsabe,* g. Dinggreve. *69.* — *Lisebeth,* g. Boldebuck. *70.* — *Nicolaus Caspersen,* Sp. Tarnow. *70.* — *Ursula,* g. Reussner. *70.*
Lippe, von der, Kansler. 40.
Ljung, Karen Andersdatter, g. Albertsen. 12.
Lobedantz, Mathias, Sp. Burg, Femern. *93.*
Lorck, Charlotte Hedevig, g. Fischer. *21.* — Jes Lorentzen, Raadmand Flensborg. 21. (2 Gange). — *Maria Abel,* g. Lunding. *21.*
Lorentzen, Brigitta. 55. — Catharina Carstensdatter, g. Arnkiel. 24. — *Dorothea Sophie,* g. Krag.

27. — *Elisabeth.* 55. — *Erna Olga,* g. Horstmann. *87.* — **Hans Peter Andreas,** Diakon, siden Sp. Starup-Grarup. **54,** 55. 88. — *Helga. 55.* — **Johannes,** Kompastor, siden Sp. Kiel. **55.** — *Jürgen. 55.* — *Lorentz Pedersen,* Sp. Ulkebøl. *27.* — *Margaretha,* g. Petersen. *27.* — *Margaretha. 55.* — *Peder Pedersen,* Sp. Svenstrup. *27.* — Peter, Rektor Sønderborg. 26. — *Peter. 55.*

Lorenzen, ..., g. Matthiesen. *22.* — **Friedrich,** Diakon, siden Sp. Rødding-Skrave. **52.** — Gøncke Helene, g. Prahl. 56. — **Johannes,** Provst & Sp. **26.** *Peter. 27.*

Lotze, Jacob, Provst. **2.**

Lund, Johanne Henriette Cathrine, g. Deichmann. 59.

Lundegaard, Christian Bruun, Vicekommandant Trankebar. *76.*

Lunding, Jacob Nissen, Borger Haderslev. 49. — Jens Jacobsen, Kbm. Haderslev. 21. — *Jens Jacobsen,* Kbm. Haderslev. *21.* — *Nis Jacobsen,* Borger Haderslev. 49.

Lungematrem, Andreas, se Langemake, Andreas.

Lunn, Andreas, Godsejer Lammehave. 34. — *Thalia Caroline Elisabeth,* g. Helweg. *34.*

Luth, ... Åkesdatter, g. Westhius. *75.* — Åke Johanson, Provst V. Vingåker. 75.

Lutten, Brigitta von, g. Lorck. 21. (2 Gange).

Lütkemann, Timotheus, Generalsuperintendent Greifwald. *94.*

Lycke, N. P., Frimenighedspræst, Rødding. 82.

Læsemesters, Anne, se Gyren, Anne.

Løcke, Clara Emilie, g. Bense. 64.

Løsebeck, Bernhard, Sp. Trittau. *95.*

Løwe, Axel Valdemar, Sp. Damsholte. *37.* Hercules Christian Vilhelm, Handelsgartner Kbh. 37. — *Ingeborg,* g. Ilsøe. *37.* — *Karen Kirstine,* g. Matthiesen. *37.*

Madsdatter, Cecilie Abigael, g. Berg. 76.

Madsen, Hans Sp. Taars. 72. — N. P. Præst. 36.

Mahler, Magnus Theodor, Diakon, nu Sp. Vivild-Vejlby. **54.**

Malling, Peder, Toldforvalter Langenfelde. *28.* — Peder Pedersen, Godsejer, Borgmester Viborg. 28.

Manø, Kjestine Ingeborgline, g. Petersen. 85.

Marbachius, Daniel Hansen. 47. — *David Hansen. 47.* — **Hans Petersen,** Diakon. **46.**

Maren, g. Laursen. 39.

Margrethe, g. Vorstius. *13.* — g. Vorstius. *14.*

Maria, g. Berngruber. 49. — Eleonora, Svensk Dronning. 74.

Marquardus, Dionysius, Archidiakon St. Jacobs K. Rostock. **5,** 69.

Martens, Anna, g. Dreyer. 40.

Martensen, H. L., Biskop Sjælland. 63. 64. — Ingeborg, g. Petersen. 55.

Martinus, se Pedersen, Morten.

Matthiesen, Anna Elisabeth. 59. — *Charitas,* g. Hansen. *59.* — *Einar,* cand. mag. *37. 90.* — *Ellen,* Kommunelærerinde. *37.* — *Else Christine. 59.* — *Erica Louise,* g. Deichmann. *59.* — *Eva Maria. 59.* — Frederik Mathæus, Fæstemand Frederiksborg Nyhuse. 36. — **Hans Ivar Frederik Carl,** Sp. **36.** — *Marcus,* Landfoged Føhr. *22.* — *Marie,* g. Scheel. *37.* — Mathias, Lærer Asserballe. 58. — **Mathias (Max),** II Præst, nu Sp. Nyker. **58.** — Peter, Landfoged Føhr. 22.

Matzen, Claus, Landmaaler Sterup. 29. — *Hans Henning,* Ejer af Tørninggaard. *29.*

Meier, Johannes, Provst & Sp. Frue K. Flensborg. *16.* (2 Gange). 81.

Meiger, Albert Johansen, Sp. Lindholm. *68.* 78. — *Anna Hansdatter,* g. Petersen. 69. — Johannes, Sp. & Provst Rendsburg. 68. — *Samuel Johansen,* Sp. Nortorf. *68.* — *Sara Johansdatter,* g. 1) Albertsen, 2) Boye. *68.*

Melanchton, Philip, Reformator. 16.

Meyer, Anna Johansdatter. 80. — *Anne Maria. 81.* — **Bernhard Johansen,** Sp., siden Sp. St. Petri K. Kbh. **16,** 71. 80. 81. — *Christian Wollesen,* Sp. Vilstrup, siden Sp. Ruckheim. *36.* — **Ditlev Johansen,** II Hofpr., siden Sp. Aurich, 17. **81.** — *Georgine Cathrine,* g. Johansen. *66.* — *Habakuk,* Sp. Frue K. Flensborg. *79.* — Johan Balthasar, Læge Næstved. 66. — *Johannes Bernhard,* Conrektor Bordesholm. *16.* — *Johannes Johansen,* Sp. Husum.

17. 89. — Margaretha Hansdotter, g. Lemmers. 75.
Michelsdatter, Anna Cathrine, g. Nielsen. 30.
Michelsen, Gregers, Generalsuperint. Oldenburg. *94.* — Hans, Biskop Fyn. 43.
Middendorp, Elisabeth Henrichsdatter, g. Bansow. *70.* — Heinrich Timsen, Sp. St. Georgs K. Wismar. 70.
Miltiz, Carolus, Vicar Haderslev. **10.**
Moller, Frands Olesen, Provst & Sp. Frue K. Flensborg. *95.* — *Georg Friedrich,* Sp. Treya. *24. 90.* — Olaus, Rektor Flensborg. 24.
Mollerus, Frants Frantsen, se Frantsen, Frants.
Moltke, Greve. 36.
Monies, Charles, Ingeniør Kbh. 85. *Ina,* g. Heiberg. *85.*
Mule, Anna Jensdatter, g. Hansen. 43. — Jens, Dr. med. Odense. 43.
Mulenbach, Conrad, Provst. **3.**
Musmann, Just, Borger Haderslev. 49. — *Magdalena Maria,* g. Berngruber. 49. — *Sophia Elisabeth,* g. Berngruber. *49.*
Muus, Anna Sophia, g. Høffding. *26.* — Jacob Nielsen, Sp. Stenløse-Viksø. 26.
Müller, Bartholomæus, Kæmner Magdeburg. 11. — **Carl Edvard,** Sp. & Provst. 7. **35.** — *Christian Albert Frederik,* Sp. Nybøl. *35.* — Christian Thygesen, Stadskasserer Haderslev. 35. — *Christine Laurentine,* g. Meyer. *36.* — *Clara Bartholomæusdatter,* g. Weidensee. *11.* — **Georg Vilhelm,** Diakon, siden Sp. Stadager-Nr. Kirkeby. **54.** — *Johann Christian Theodor,* Læge Ahrensbøck. *35.* — Margaretha, g. Tetens. 24. — *Niels Julius Frederik,* Sp. Vonsbæk. *36.*
Mygind, Johann, Sp. Flemløse. 29. — *Margrethe Lucie,* g. 1) Gottschalck. 2) Jensen. *30.* — *Sophie Amalie,* g. 1) Strodtmann. 2) Boll. *29.*
Møller, Eline Bolette, g. Bredsdorff. 33. — Eschil Petersen, Advokat Tønder. 45. — Esther Marie, g. Hinrichsen. 22.
Mørk, Dorothea Sophie, g. Leth. 96.

Neocerus, Johannes, II Hofpr., siden Superintendent Schwerin. **79.**
Nicolai, Christophorus, Vicar Haderslev. **10.** — **Laurentius,** Vicar Haderslev. **8.** — Mathias, se Sunibo, Mathias. — **Otto,** Provst. **3, 4.** — **Thomas,** Vicar Haderslev. **10.**
Nicolaisen, Nicoline, g. Nørholm. 38.
Niegelsen, Otto, se Nicolai, Otto.
Nielsdatter ...., g. Schrøder. 14. — *Ane,* g. Jensen. *30.* — Anne, g. Boesøn. 94. — *Margrethe,* g. Hoe. *94.* — Maria, g. Tisdorph. 42. — *Maria,* g. 1) Tode. 2) Klotz. *94.*
Nielsen, ..., Sodavandsfabr. Ribe 97. — Ane, g. Hansen. 85. — *Anthoni. 46.* — *Anthony,* Kontrollør i Haderslev. *46.* — *Axel M.* stud. *97.* — *Friedrich. 46.* — *Hans Christian,* Landinspektør Slagelse. *84.* — Jens, Smed Jordløse. 30. — Jes, Deput. Borger Haderslev. 45. — *Jes. 46.* — Karen Marie, g. Hansen. 59. — *Maria,* g. 1) Nielsen. 2) Petersen. *45.* — Mette *Cathrine Danielsdatter,* g. Cruchow. 27. — Niels. 46. — Thomas, Gmd. Testrup. 84.
Niemann, Friedericke, g. Esmarch. 52. — *Johann Sebastian,* Diakon Witzworth. *94.* — Sebastian, Kbm. Lybæk. 94.
Nissen, Anna Engeline, g. Jørgensen. *58.* — Anne Marie, g. Schødt. 85. — **Jørgen,** Provst & Sp. Gl. Haderslev. **7.** — Thomas, Gmd. Lydersholm. 58.
Nordtmann, Margaretha Elisabeth, g. Strodtmann. 28.
Nyeborg, Claus Gottlieb, Byfoged Grenaa. 63. — *Marie Christine,* g. Waage. *63.*
Nygaard, Johannes, se Neocorus, Johannes.
Nørgaard, Margrethe Jacobine, g. Kræmer. 86.
Nørholm, Kirstine Marie, g. Pedersen. *38.* — Laurids Christian, Gmd. Byrum. 38.

Oehlers, Anna Caroline Christiane Marie, g. Schmidt. *97.* — Johann Christoph, Kantor Preetz. 97.
Olavi, Magnus, Vicar Haderslev. **9.**
Oldenburg, Theodor Vilhelm, Sp. Sorterup-Ottestrup. 64. — *Thora,* g. Johansen. *64.*
Oldendorph, Hans, se Johannes. — Jacob Petersen, Borgmester Ha-

derslev. 39. — **Johannes,** Archidiakon. 14. **39.**
Oldendorphius, Niels Paludan, Quartus Haderslev. *39.*
Olesen, Jens, Borgmester Haderslev. *41.*
Olofsdotter, Brita, g. Danckwardt. 73.
Olufsen, Jens, se Olesen, Jens.
Ostrup, Poul Mortensen, Biskop Lund. 72.
Otter, Anna, g. Rotlöben. *74.* — Carsten, Faktor Ørebro. 74.
Ouw, Marcus, se Farver, Marcus.
Overbeck, Conrad Michael, Postmester Horsens. 45. — *Dorothea Margaretha,* g. Petersen. *45.*
Owenides, Walter, Raadmand Haderslev. 47.
Owes, Ellen Waltersdatter, g. Zoëga. *47.*
Owesen, Anne Hedevika Adelaide, g. Hansen. *98.*

Palmgreen, Lovisa Carlson, g. Johansen. 63.
Panitz, Anna Margrethe Wilhelmine, g. Steger. 61.
Pauli, Gertrud Simonsdatter, g. Rhode. 70.
Paulsdatter, Catharina, g. Thomsen. 95.
Pedersen, Asger Johannes Nørholm. 38. — **Christian Peder,** Sp. **38.** — *Gudrun Ruth Nørholm. 38.* — Jens Christian, Gmd. Torslev. 38. — *Johanne Margrethe Nørholm. 38.* — *Knud Jacob Nørholm. 38.* — **Morten,** Hospitalspr. **60.** — *Ragnhild Marie Nørholm 38.* — *Thorkild Andreas Nørholm 38.* — *Thyra Esther Nørholm. 38.*
Pepers, ..., g. Schrøder. 14. — *Anna,* g. Meier. *16.* (2 Gange). 81.
Petersen, Aage. 86. — Abel Cathrine, g. Teutsch. 53. — Andreas, Sp. Feldsted. 23. — *Ane Cathrine,* g. Helweg. *33.* — *Anna Alfhild. 86.* — Anna Margrethe, g. Lunding. 21. — Balthasar, Provst Tønder. 45. — Carsten, Sp. Magstrup. 67. — Christen, Styrmand & Gmd. Toftum, Romø. 85. — Christian, Gmd. Ll. Emmerske. 55. — **Christian Jensen,** Provst, Sp. Tyske Menighed. 7. 36. **55.** — *Christina Maria 46.* — *Dødfødt Barn. 46.* — Erika Petrea Cathrine, g. Løwe. 37. — Ernestine Marie Fernanda, g. Lorentzen. 55. 88. — *Eschel Conrad. 46.* — Friedrich, Sp. Saarbrücken. 53. — *Frode. 86.* — *Ingeborg Marie Anna 56.* — **Johann Hinrich,** Archidiakon. **45,** 52. — *Johannes,* Rektor Sønderborg. *27.* — *Jørgen,* Provst & Sp. Tønder. *69.* — Jørgen Conradsen, Sp. Notmark. 27. — *Kirsten,* g. Kræmer. *86.* — *Margaretha Catharina,* g. Wedderkop. *94.* — *Mathea Christine.* 59. — *Nicolai Georg. 46.* — *Nicolaus Georg. 46.* **Oluf,** Provst. **4.** — Peter, Uldspinder, Nebbelunde. 33. — **Peter Friedrich,** Provst & Sp. siden Generalsuperintendent. **7, 36.** — *Rigmor Christine. 86.* — **Thade Hans Marius,** Frimenighedspr. **85,** 86. — *Valborg. 86.*
Petri, Agathe, g. Meyer. *16.* — Christian, Landskriver Nordstrand. 16. — Martinus, se Pedersen, Morten.
Petræus, Andreas, se Petersen, Andreas. — *Peter,* Sp. Sdr. Løgum. *23.*
Philip, Hertug. *92.*
Pincier, Daniel Christiansen, Borgmester Wetter. 93.
Pistorius, Herman, se Becker, H. — *Johannes Diderichsen,* Provst & Sp. Tetenbüll. *18.* — *Theodor,* se Becker, Diderik.
Pleccius, Martinus, se Pletz, Martin.
Pletz, Margaretha Martinsdatter, g. Scomaker. *79.* — **Martin,** II Hofpr., siden Sp. Slesvig Domk. **78.**
Pommerening, Brigitta Hansdatter, g. Dinggreve. *69.* — *Johannes,* Landskriver Nordstrand. 69.
Pors, Marie, g. Jensen. 86.
Posselt, Julius Friedrich Andreas, Sp. Altenkrempe. *53.*
Poulsdatter Marie, g. Sass. 42.
Poulsen, Jacob, Kbm. Aabenraa. 21. — *Mette,* g. Heilmann. 21.
Prahl, Anne Marie. 57. — **Friedrich Immanuel,** Tysk Sp. **56.** — Gerhard Immanuel. 57. **Hans Peter,** Provst. **6.** 54. — Hans Schlaikier, Tysk Sp. Gl. Haderslev. 56. — *Liselotte. 57.*
Prætorius, Elisabeth, g. Fabricius. *93.*
Pøckel, Martha, g. Petri. 16.

Quistorp, Anna Christina, g. Schwollmann. 24.

Rachel, Dorothea Christiane, g. Rolef. 96.
Ramm, Peter, Sp. Marne. *95.*
Ranitz, Sophie Wolfsdatter, g. Dinggreve. *70.* — *Wolf,* Raadmand Wismar. 70.
Rantzow, Greve. 45.
Rasmusdatter, Kirstine, g. Hansen. *12.*
Ravn, Jens (Jessenius) Iversen, II Hofpr., siden Sp. Moltrup-Bjerning. **81.** — Jørgen, Kapt. Trankebar. 76. — Marie Christine, g. Langhorn. 65. — *Utilia Elisabeth,* g. 1) Krahe, 2) Gründler, 3) Lundegaard. 4) Feddersen. *76.*
Redebrecht, Henrica Sophia, g. Overbeck. 45.
Refslund, Anna Helene, g. Thomsen. *83* flg. — Chresten, Gmd. Vellerup. 84.
Rehefeld, Amalie Agnes von, g. Hals. *94.* — **Bonaventura von,** Generalsuperint. **6, 76.** — *Catharine Magdalena Banoventurasdatter von,* g. Krahe. *76.*
Rehhoff, Christine Margrethe, g. Henningsen. 29.
Rehling, Johann, Kbm. Kbh. 25. — *Johan Johansen,* Sp. Hasley-Braaby. *25. 90.*
Reichenbach, Selma, g. Strodtmann. *31.*
Reier, Ephraim, Vinhandler Kbh. *42.*
Reinboth, Friedrich, Dr. jur. *94.* — *Hans Jürgen,* Kirkecommissær. *94.* — *Heinrich,* Hofpr. Gottorp. *94.* — **Johannes,** Generalsuperintendent. **5, 73.**
Reuss, August Christian, Overmedicinalraad Stuttgart. *96.* — *Christian Friedrich,* Prof. Tübingen. *96.*
Reussner, Gabriel, Archidiakon St. Maria K. Wismar. *70.*
Reuter, Ludwig Andreas, cst. Sp., siden Sp. Broager. **35.**
Rhode, Anna, g. Pincier. 93. — *Anna Frantzdatter,* g. Dinggreve. *70.* — Frantz, Sp. Güstrow. 70. — Peter Christian, Sp. Utterslev. 26. 44. 69.
Rhodius, Johannes, Student. *39.*
Rhödius, Jens, se Røe, Jens.
Richardsen, Maria Hedwig, g. Siegfriedsen. 31.
Rickers, Johann Heinrich, Sp. Krempe. *95.*
Rickertsen, Jürgen, Kbm. Flensborg. *15.*
Riese, Catharina Margaretha, g. Petræus. *23.* — Christian Ottesen, Sp. Agerskov. 23. — Hinrich, Sp. Faartoft. 89. — *Maria Sophia,* g. Hansen. 23.
Ringheim, August Ludvig, Regimentsdyrlæge Kbh. 65. — *Louise Anna Marie, adopt. Erichsen,* g. von Jessen. *65.*
Rolef, Christiana, g. Conradi. *96.* — Peter, Apotheker Rendsburg. 96.
Roost, Mariane Johansdatter, g. Fabricius. 50.
Rothe, Louise, g. Oldenburg. 64.
Rotløben, Anna Magdalena Johansdotter, g. Alteneck. *74.* — *Anna Maria Johansdotter,* g. Bezelius. *74.* — *Brigitta Johansdotter,* g. 1) Schøps. 2) Ziervogel. *74.* — *Christina Johansdotter,* g. Lemmers. *75.* — *Jochim Johanson. 75.* — *Johan Johanson. 73.* — **Johannes,** Provst & I Slotspr. 6. **73.** — *Maria Johansdotter,* g. von Elswich. *75.* — Sebastian, Regimentsskytte Wittenberg. 73.
Ryberg, Emilie, g. Ringheim. 65.
Ryge, Elise Cathrine Christiansdatter, g. Zahle. 52.
Røe, Jens, Archidiakon. **39.** 46.
Rørdam, Holger Frederik, Sp. Lyngby. 67.

Salten, Elisabeth, g. Langemach. 26.
Sass .... 42. — *Anna Elisabeth,* g. Schnack. *43. 90.* — *Anna Margrethe Poulsdatter,* g. Boysen. *42.* — *Carel Christian 45.* — *Carl Christian. 44* — **Christopher Nielsen,** Archidiakon. **44.** — *Cort Nielsen,* Student. *43.* — *Dødfødt Pige. 45.* — *Margarethe Catharina. 45.* — *Margrethe Catharina. 44.* — *Maria Elisabeth. 44.* — *Maria Elisabeth 44.* — *Maricke Poulsdatter,* g. Reier. *42.* — *Mathias Nielsen,* Sp. Skamby. *42.* — *Nicolaus Gottfried. 44.* — *Nicolaus Gottfried. 44.* — **Niels Gottfred,** Archidiakon. 42. **43.** — Niels Madsen, Provst & Sp. Assens-Kærum. 42. — **Poul Nielsen,** Archidiakon. 19. 20. 41. **42.** —

Poul Nielsen, Sp. Aarslev-Hørning-Lime. *43.* — *Salome Christophersdatter,* g. Lautrup. *44.* 52.
Sasse, Geseke Clausdatter, g. Lindenberg. 69.
Schack, Edle Marie, g. Johansen. *65.* — Nicolai Clausen, Provst, Sp. Kbh. Frelsers K. 66.
Scharling, Carl Henrik, Prof. theol. Kbh. 63.
Scheel, Ditlev Flindt, Kbm. Rudkøbing. 37. — *Preben Wognsen,* Lærer Espergærde. *37.*
Schele, Mathias, Vicar Haderslev. **8.**
Scheller, Nanna, g. Matthiesen. *37.* — Paul, Lektor Birkerød. 37.
Scheps, Caspar, se Schøps, Caspar.
Scherlin, Ambrosius, Kgl. Musicus. 74. — *Barbara,* g. Bezelius. *74.*
Schlaikjer, Bothilla Cæcilie, g. Prahl. 54. — *Erich Joachim August,* Oberstløjtnant. *54.* — Hans von, Premierløjtn., Teglværksejer Egernsund. 53. — *Hans Friedrich Heinrich. 57.* — **Hans Peter,** Diakon, siden Overskoleraad Meinungen. **53.** — *Magdalena Marie,* g. Häring. 54. — *Margarethe Hedwig,* g. Weidemann. 54.
Schmidt, Anna Magdalene, g. Thomsen. 81. — *Georg Carl Wilhelm,* Sp. Grundtoft. *97.* — *Ludwig Carl Friedrich,* Sp. Neuenkirchen. *97.* — Mathias, Borgmester Gørbitz. 17.
Schmidt von Eisenberg, Anna Valentinsdatter. 19. — *Anna Valentinsdatter. 19.* — *Anna Valentinsdatter. 19.* — *Anna Maria Valentinsdatter. 19.* — *Brigitta Valentinsdatter,* g. Stichelius. *19.* (2 Gange). — *Christian,* Sp. Tyrstrup-Hjerndrup. *18.* — *Dethlef,* Apotheker Husum. *18. 89.* — *Godfred,* Astronom. *19.* — *Johann Ernst. 18.* — *Johannes,* Sp. Bjert. *19.* — *Margaretha Valentinsdatter,* g. 1) Dreyer. 2) Sass. 19. *41. 42.* — **Valentin,** Sp. **17.** 41. 47. — *Valentin,* Sp. Garstang-Holmeby. *18.*
Schnack, Hans Christian, Gartner Haderslev. 43.
Schneider, Anna Barbara Petersdatter, g. Gydesen. *50.* — *Catharina Dorothea Petersdatter. 50.* — *Catharina Maria Petersdatter,* g. Jacobsen. *49.* — *Elisabeth Christina Petersdatter. 50.* — *Jacob Petersen. 50.* — *Johannes Petersen,* Sp. Holbøl. *50.* — *Maria Magdalena Petersdatter,* g. Bjørnsen. *50.* — **Peter,** Diakon. 48. **49.** — *Sophia Elisabeth Petersdatter,* g. Breckling. *50.*
Schnell, Anna Johansdatter, g. Riese. 23.
Scholen, Mathias, se Schele, Math.
Scholvin, Johan, Sp. Buxtehude. *93.*
Schroder, Jacobus, Vicar Haderslev. **9.**
Schrøder .... Hansen. 71. — *Anna Jørgensdatter,* g. Rickertsen. *15.* — *Anna Mathilde,* g. Fahnøe. *34.* — *Caspar Herman,* Skovrider Wedelsborg. *34.* — Cecilie, g. Holmer. 25. — Christopher Johansen, Sp. Vonsbæk. 48. — **Friedrich,** Diakon, siden Sp. Magstrup-Jægerup. **52** — Georgius, se Jørgen. — *Johannes,* Sp. Aurich. *81.* — **Johannes Jørgensen,** Provst & I Slotspr. 5. 14. 17. **71.** — **Jørgen (Georgius),** Provst & Sp. 5. **14,** 71. — Sebastian, Læge Flensborg. 14. — *Sebastian,* Provst & Sp. Nik. K. Flensborg. *15.* — *Sophia Christophersdatter,* g. Hestermann. *48.*
Schrøter, Bartholina Frederikke, g. Hahn. 35.
Schuknecht, Anna Catharina Johanne, g. Anthes. 32.
Schurmann, Corfitz Henriksen, Sp. Holmens K. Kbh. 24. — *Martha Corfitzdatter,* g. Rehling. 25. 90.
Schwartz, Josva Jacobsen (Czernetsky), Generalsuperintendent. **95.** — *Niels,* Overhofretsassessor. 95.
Schwenck, Caspar, Byskriver Flensborg. 94.
Schwollmann, Elisabeth Louise (Margaretha), g. 1) Esmarch. 2) Hegelund. *23. 90.* — Theofilus Christian, Slotspr. Gottorp. 24.
Schätzel, Abraham, Raadmand Gording. 21. — *Ida,* g. Fischer. *21.*
Schødt, Christian, Malermester Brørup. 85. — *Johanne,* g. Thomsen. *85.*
Schøps, Caspar, Apotheker Stockholm. *74.*
Scomaker, Marcus, Kantor Slesvig. *79.*
Seehusen, Margaretha, g. Johannsen. 52.
Senewerber, Nicolaus, Vicar Haderslev. **9.**

Sestede, Benedictus, Vicar Haderslev. **10.**
Severini, Clemens, Vicar Haderslev. **8.**
Severinsen, Barthold, Hospit.pr. **60.**
Seyfert, ..., g. Struense. *96.*
Sibbesen, Peter, Diakon Lunden. *94.*
Siegfriedsen, Hinrich Esmarch, Landm. Sdr. Niebøl. 31. — *Meta Botilla Dorothea,* g. Strodtmann. *31.*
Siem, Silvester, se Sigm, Silvester.
Sidsel ...., g. Knudsen. 78.
Sigm, Silvester, Vicar Haderslev. **8.**
Silldorff, Dorthea Marie, g. Arendt. 59.
Simonsen, Noa, Sp. Hoptrup. *68.*
Sington, Emmy Johanne Wilhelmine, g. Müller. *36.* — Johannes Bernhard Cæsar, Kbm. Hamburg. 36.
Sinknecht, Lorenz, Sp. St. Jacobs K. Lübeck. 17. — **Peter,** Sp. **17,** 71.
Slavus, Hans, se Wendt, Johannes.
Slewarth, Gert, Sp. Nikolai K. Flensborg. 15. — *Maria Gertsdatter,* g. Schrøder. *15.*
Smith, Elisabeth. 19.
Soest, Nicolaus, se Zoest, Nicolaus.
Sovenbroder, Enevold, Provst. **4.**
Sperling, Paul, Prof. Kiel. *93.*
Stahl. David, II Hofpr. **80.** 91.
Steensdorph, Johan Pedersen, se Steenstrup, Joh. P.
Steensen, Edele de, g. Fahnøe. 34.
Steenstrup, Johan Pedersen, Sp. Taars. *72.*
Steger, Carl Nicolaus, Sp. Sehested. *61.* — *Emma Margaretha,* g. Greif. *61.* — Georg Theodor, Subrektor Haderslev. 61. — *Georg Theodor,* cand. theol. *62.* — *Wilhelm Julius,* Sp. Sdr. Brarup-Løjt. *62.*
Steinbeck, Angenetha Catharina, g. Hansen. 22.
Stercker, Dorothea, g. Rehling. 25.
Stichelius, Anna Susanne. 20. — Bartholomæus, Rektor Düsseldorf. 19. — Margrethe, g. Sass. 20. — *Marie Catharina Michaelsdatter,* g. Thimæus. *20.* — *Marie Elisabeth Michaelsdatter,* g. Kragelund. *20.* — **Michael,** Provst & Sp. 6. **19,** 20. 49. — *Valentin Michaelsen,* Student. 20.
Stoffregen, Margarethe, g. Janich. 80
Storm, Charlotte Hylleborg, g. Malling. 28.
Stormhatt, Sophia Lorentzdatter, g. Jung. 74.
Streinius, Franciscus, se Striennius, Franciscus.
Striennius, Franciscus, Diakon & II Hoffpr. **46, 77.**
Strodtmann, Adolph Heinrich, Litterat Steglitz. *31.* — **Adolph Hinrich,** Provst & Sp. 6, 27. **28.** — *Adolph Hinrich. 29.* — *Adolphine Magdalene. 29.* — *Carl Friedrich Wolff,* Ejer af Boverstedt. *31.* — *Christian Ludwig. 29.* — *Dødfødt Dreng. 30.* — *Henriette Elisabeth. 30.* — *Joachim Heinrich August. 29.* — *Joachim Hinrich August 29.* — *Joachimine Friedericke,* g. Wulff. *29.* — Johann (Jacob), Kbm. Preetz. 15. — **Johann Sigismund,** Sp. **30.** — *Sophia Elisabeth,* g. Matzen. *29.*
Struense, Gotthilf Christoph, Bankdirektør Elbing. *96.* — *Maria Dorothea,* g. Schwollmann. *96.* — *Samuel Adam,* Overretssekr. Gottorp. *96.* — *Sophie Elisabeth,* g. Struense. *96.*
Struwe, Peter, Sp. Krusendorf. *49.*
Stuhr, Christiane Georgsdatter, g. Fischer. *20.* — Georg Petersen Ehlertsen, Præst Helligaands K. Flensborg. 20.
Støcken, Friedrich Gerhard von, Landfoged Oldenburg. *95.* — *Heinrich,* Provst & Sp. Rendsburg. *95.*
Sunnibo, Mathias Nicolai, Vicar Haderslev. **8, 11.**
Svansø, Niels, Provst & Sp. Varde. 67.
Svendsen, Bertholdt, se Sørensen. — *Esther,* g. Thomsen. *85.* — Nicolai Thomsen, Amtsskolekonsulent Tønder. 85.
Sybilla ..... (Hoffmann?) g. Krahe. 75.
Sylvestri, Petrus, se Vestesen, Peter.
Sørensen, Bertel = Bertholdt, = Severinsen, Barthold, Diakon & Hosp.pr. **46, 60.** — Susanne Cathrine, g. Müller. 35. — Thora, g. Johnsen. 84.

Tadey, Johann Heinrich, Læge Augustenborg. *98.*
Taisen, Cathrine, g. Poulsen. 21.
Tanck, Johannes, Borgmester Haderslev. *69.* — Karsten, Borger Haderslev. 69.

Tauber, Cathrine Jacobine, g. Fibiger. 62.
Taysen, Christine Tygesdatter. 40. — Johannes Tygesen. 40. — **Tycho,** Archidiakon. **39.**
Tetens, Margarethe, g. Hegelund. *24.* — Peter, Raadmand Kotzenbøl. 24.
Teutsch, Joseph Ferdinand, Kobbersmed Haderslev. *53.* — Joseph, Kobbersmed Haderslev. 53.
Thamm, Dorothea Catharine, g. Tychsen. 23.
Thimæus, Johann Philip, Læge Haderslev. *20.*
Thomsen, Einar Refslund, Læge Vejle. *85.* — *Gunhild Refslund,* g. Heiberg. *84.* — *Gunnar Refslund. 84.* — Hans, Skrædder & Boelsmand Anslet. 81. — *Hans,* Tobaksfabr. Køge. *84.* — *Kresten Refslund,* Amtmand Aabenraa. *84.* — *Magdalene Refslund,* g. 1) Bahnsen. 2) Nielsen. *84.* — *Nanna Sylvia,* Sygeplejerske Kbh. *85.* — Peter, Digefoged Rudbøl. 95. — **Rasmus,** Dansk Frimenighedspræst. **81,** 82. 83. — *Sigrid Refslund,* g. Hansen. *85.* — *Sigurd Refslund. 84.* — *Sigurd Refslund,* Gmd. Traasbøl. *85.* — *Tycho,* Forpagter Satrupholm. 95.
Thorsen, Dagmar Sophie Margrethe, g. Løwe. *37.* — Vilhelm, Gross. Kbh. 37.
Thun, Michael, Kbm. Nykjøping. *75.*
Tiling ...., g. Meyer. *79.* — *Catharina,* g. Pletz. *78.* — Joachim, Raadmand Flensborg. 79.
Tilly, General. 18.
Tisdorph, Henrik Mikkelsen (Michaëlius), Provst & I Slotspr. 5. **71.** — *Kathrine Henriksdatter. 72.* — — *Kirstine Henriksdatter,* g. 1) Hansen. 2) Frantsen. *72.* — Ludvig Mikkelsen, Sp. Frue K. Odense. 42. — *Maren Ludvigsdatter,* g. Sass. *42.* — *Michael Henriksen,* Sp. Nicolai K. Kbh. *73.* — Mikkel Henriksen, Sp. Roager. 71. — *Nikolai Henriksen,* I Res. Kpl. Nikolai K. Kbh. *73.* — *Rebekka Henriksdatter. 72.*
Tode, Christian Petersen, Dr. jur. Glückstadt. *94.*
Tolner, Jürgen, Sadelmager. 16. — **Nicolaus,** Vicar Haderslev. **10.**
Tolners, Botilde, g. Meyer. *16.*
Torbensen, Christina, g. Nielsen. 45.
Torm, Anna Cathrine, g. Dosser. 49.
Tue, Cesaris, Provst. **4.**
Tychsen,.... Dreng. 23. — .... Gange). *90.* — *Anna,* g. 1) — .... *(Pige). 23.* — *Agnetha Catharina,* g. Hegelund. *23.* (2 Gange). *90.* — *Anna,* g. 1) Arends. 2) Dethlefsen. *22. 89.* — *Barbara Christine (Sophia),* g. Bjørnsen. *23.* — *Carl Heinrich. 23.* — Carsten, Kbm. Tønder. 22. — *Catharina,* g. Dethlefsen. *22.* — **Johannes,** Provst & Sp. 6. **22.** — *Thomas Caspar,* Sp. Klansbøl. *22. 89.* — Tycho Thomæus, Sp. Ravsted. 23.

Ulfsen, Tilluf, Provst. **3.**
Ulrik, Biskop Schwerin. 79.
Uslar, Gison, Provst. **4.**
Usler, Giso de = Uslar, Gison. Vicar Haderslev. **8.**

Valentin, Margaretha Cæcilia, g. Esmarch. 51.
Vandel, Iver Hansen, Borger Ribe. *67.*
Vedel, Sidsel Andersdatter, g. Ostrup. 72. — *Søren Laugesen,* Sp. Ravsted. *91.*
Verecker, Ludolph, Provst. **4.**
Vett, Catharina, g. Hudemann. *94.*
Villadsen, Laurits, II Hofpr. **78.**
Villumsdatter, Anna, g. Mule. 43.
Vinsnes, Frederik Vilhelm, Sp. Vestre Toten. *33.* — Gabriel Hofgaard, Sp. Vestre Slidre. 33.
Voelkel, Biskop. 86.
Volckart, Marie Elisabeth Christiansdatter, g. Fabricius. 50.
Volckmar, Conrad, Diakon Witzworth. *93.* — *Johann,* Sp. Uelvesbüll. *93.*
Vorstius, Johannes, Provst & Sp., siden Sp. Itzehoe. 5. **13.** 67. — *Johannes Johansen,* Sp. Borsfleth. *14.* — *Katharina Johansdatter,* g. Tollius. *14.* — Martin. 13. — *Martin Johansen,* Sp. Weslingburen & Provst. *14.*

Waage, Georg Holger, Direktør Sorø Akademi. 63. — *Marie Amalie,* g. Fibiger. *63.* — *Olafur,* Provst & Sp. Herlufmagle. *63.*
Wakemester, Georg, Vicar Haderslev. **8.**

Walther, Otto Christian Diederich, Oberst. *98.*
Wandal, Johann(es) = Wendt, Johannes. — P. J., Sp. Magstrup-Jægerup. 71.
Wedderkop, Ida Augusta, g. Lütkemann. *94.* — *Mathias Gabriel,* Sp. Oldensworth. *94.*
Wehrden, Elisabeth von, g. Jüngling. 17.
Weidemann, ... Geheimeraad. *54.*
Weidensee, Eberhard Henricsen, Provst & Sp., siden Superintendent Goslar. 5. **11,** 66. — Henric von, Slotshøvedsmand Hildesheim. 11.
Wendel, Palle (Palæmon) Pedersen, Provst & Sp. Linaa-Dallerup. *48.*
Wendt, Anna Elsabe, g. Helweg. 31. — **Johannes,** Provst & I Slotspr., siden Biskop Ribe. 5. **66.**
Weremberg, Bernhard Jacobsen, II Hofpr., siden Prof. phil. Hamburg. **80.** — Jacob, Diakon St. Petri K. Hamburg. 80. — *Jacob,* Sp. Amelinghausen. 80. — *Jacob Jacobsen,* Prof. & Sp. Maria Magdalena K. Hamburg. *80.*
Westergaard, Karen Høy, g. Nielsen. *97.*
Westhius, Jøns Magnusson, Provst Nykjøping. *75.*
Westphal, Selma, g. Zeidler. 55.
Weyhe, ... Kaptein. 62. — *Hans Christian Friedrich,* Sanitetsraad. *62.*
Wichmann, Bodil Cathrine, g. Mygind. 29.
Wiese, Margrethe Elisabeth, g. Zeise. *45.* — Peter Theodor, Licentiat Hamburg. 45.
Wildfang, Elsa Maria, g. Schrøder. 34.
Wilhadus, Laurentius, se Villadsen, Laurits.
Wilhelmsen, Martha Wilhelmine, g. Vinsnes. 33.
Winecken, Bernhardus, Provst. **2.**
Winther, Georgius, se Jørgen. — **Jørgen (Georgius),** Archidiakon. **38,** 66.
Wisch, Helrik von der, Biskop Slesvig. 4.
Wobern, Maria von, g. Berngruber. *49.*
Wognsen, Minna Kirstine, g. Scheel. 37. — Walter, se Owenides, Walter.
Wolderus, Ditlev, Archidiakon Krempe. *95.*
Wolff, Friedrich Carl, Rektor Flensborg. 29. 31. — *Friedrich Rudolph,* Adj. min. Curau. *31.* — *Louise Amalie,* g. Strodtmann. *31.* — *Marie Elisabeth,* g. Boll. *29.*
Wolter, Stephan, Apotheker Husum. *18.*
Wolteri, Sixtus, Vicar Haderslev. **9.**
Wried, Margrethe Poulsdatter, g. Zoëga. 47.
Wulff, Detlev, Vicar Haderslev. **9.** — *Johann Andreas,* Sp. Riis. *29.* — **Johannes,** Provst & Vicar. **4, 8, 9.**
Wulhose, Albert, Vicar Haderslev **9.**
Wyncke, Eg., se Winecken, Bernhardus.
Wøldike .... Pige. 25. — *Andreas,* Sp. St. Hedinge-Højrup. *26.* — Andreas Petersen, Biskop Viborg. 26. — *Catharina Magdalena,* g. Krahe. *25.* — *Catharina Margaretha Petersdatter. 25.* — *Mette Catharina,* g. 1) Høsche. 2) Becker. *25.* — *Mette Kirstine Petersdatter,* g. 1) Rehling. 2) Høffding. *25. 90.* — Peter Andersen, Sp. Sommersted. 24. — **Peter Petersen,** Provst & Sp. 6. **24.** — *Peter Petersen,* Postmester Kbh. *25.* — *Regina Dorothea. 25.* — *Regina Dorothea Andreasdatter,* g. Rehling. *25.*

Zahle, Christian Gottlieb, Sp. Slaglille-Bjernede. *52.* — Johan: Christian. 52.
Zegenhorn, Johannes, Provst. **3.**
Zeidler, Carl, Hofstenhuggermester Berlin. 55. — *Frieda Margrethe,* g. Lorentzen. *55.*
Zeise, Carl Christian, Apotheker Haderslev. 44. — Christoffer, Guldslager Kbh. 43. — *Heinrich,* Sp. Helligaands K. Altona. *45. 91.* — *Maria Elisabeth,* g. Sass. *43.* —*Marie Elisabeth,* g. Sass. *44.*
Zeller, Magdalene Salome, g. Lütkemann. *94.*
Ziervogel, Martin, Schiefer-Steiger Mansfeld. 74. — *Samuel,* Hofapotheker Stockholm. 74.
Zimmermann, Magdalene Clemensdatter, g. Rotløben. 73. — Regina Magdalena, g. Greif. 61.
Zoëga, Christian Christiansen, Sp. Bockhorn. *47.* — **Christian**

Mathiesen, Diakon, siden Diakon Beyenfleth. 18. **47.** — *Conrad Christiansen,* Guldsmed Heide. *48.* — *Else Marie,* g. Vedel. *91.* — *Margaretha Mathiasdatter,* g. Wendel. *48.* — Mathias, Sp. Vilstrup. 47. — Mathias Mathiesen, Kantor Slesvig. 47. — *Philip Christiansen,* Guldsmed Heide. *48.* — *Poul Mathiesen,* Sp. Vilstrup. *48.* — *Salome,* g. Henk. *48.*
Zoest, Nicolaus, Vicar Haderslev. **10.**

Æreboe, Marie Johanne Georgia, g Lassen. 44.

Ångermannus, Ericus, Sp. Årdala 74.

PERSONALHISTORISKE,
STATISTISKE OG GENEALOGISKE BIDRAG

til

EN ALMINDELIG DANSK PRÆSTEHISTORIE

eller

alphabetisk ordnet Fortegnelse over alle Sognekald, Sognecapellanier, Hospitalspræsteembeder o. s. v. i Danmark med Anførelse af Præsterne i dem siden Reformationen, og Efterretninger om deres Personalia o. s. v.

Samlet og udgivet af

S. V. WIBERG

Sognepræst for Jordløse og Haastrup Menigheder

Anastatisk Optryk efter Originaludgaven

udgivet i Samarbejde med

DANSK HISTORISK FÆLLESFORENING

ROSENKILDE OG BAGGER

KØBENHAVN

Gennem flere Generationer har Wibergs Præstehistorie været overordentlig efterstræbt og højt betalt, naar et Eksemplar en sjælden Gang kom frem, trods det Bøgerne i Reglen er i meget slidt Forfatning. Det skyldes Værkets store praktiske Betydning. En af dets første Anmeldere, *F. Algreen-Ussing,* skrev om det:

»Præstehistorien har en tredobbelt Interesse, dels som Led i Kirkens Historie, dels paa Grund af dens Indgriben i Sognenes specielle – dermed Landets lokale – Historie, og dels ved dens overvejende store Betydning for Personalhistorien i det hele. Dette sidste igen paa dobbelt Maade, dels fordi der i den danske Præstestand findes et ikke ringe Antal fremragende Personligheder, dels fordi mangfoldige af vort Lands Store er udgaaede af Præsteslægt. ... Men vi har hidtil savnet en samlet Oversigt over Præsterne. ... Det er et saadant Arbejde Pastor Wiberg, der allerede tidligere er bekendt som en omhyggelig og nøjagtig Samler, har begyndt, idet han i sit ovennævnte Værk søger at samle fuldstændige, sognevis ordnede Fortegnelser over den evangelisk-lutherske Gejstlighed i Danmark og saaledes lægge Grunden til en fuldstændig dansk Præstehistorie, idet han ikke har indskrænket sig til at meddele den blotte Præsterække, men dertil har knyttet Oplysning om de Begivenheder, der danner Skelettet i ethvert Levnedsløb, og om de hver enkelt Mand vedrørende nærmeste Familieforhold ...«

Værket omfatter Sognepræster, Kapellaner og Kateketer, sognevis, alfabetisk ordnet. Hvor Litteraturhenvisninger var kendt, er de anført. Alle Sogne indenfor Kongeriget – Færøerne indbefattet – er behandlet. For Sydjyllands Vedkommende er fulgt den gamle gejstlige Inddeling, der ender med Ribe Bispedømme Syd for Møgeltønder, Als–Ærø Stift i Øst, mens selve Østkysten

slutter nordligere. Om Forfatterens Principper for Tekstens Affattelse henviser vi til den Del af Wibergs eget Forord, der er aftrykt i dette Cirkulære.

Værkets tre Hovedbind er afsluttet af et Navneregister og dækker Tiden til 1868. Supplementet viderefører Teksten et Tiaar og indeholder en ny Redaktion af den færøske Præstehistorie. Supplement og Register udgør i denne Udgave fjerde Bind.

At væsentlige Tilføjelser og Rettelser vil kunne gøres ved en Nybearbejdelse er givet, ikke mindst grundet Nutidens bedre Ordning af vore Arkiver. En saadan har da ogsaa været ønsket. Men efter mange Aars Forarbejder maa vor Tid se i Øjnene, at det overordentlig omfattende Arbejde en saadan Revision er, først kan fuldføres under en senere Generation.

Omfang og Udgivelsestid.

Præstehistorien fremstilles i Offsettryk direkte efter den oprindelige Udgave og omfatter med Register og Supplement ialt 2800 Sider. Værket udkommer i fire store Bind, trykt paa dansk træfrit Offsetpapir, altsaa bedre og mere modstandsdygtigt end Originaltrykkets Papir. Første Bind er planlagt til Udsendelse i Efteraaret 1959, derefter følger et Bind hver 4de–5te Maaned. Enkeltbind sælges ikke, Bestilling er bindende for alle fire Bind.

Bogladepris og Favørpris.

Bogladeprisen vil ved Udgivelsen være ca. 65 Kr. pr. Bind. Medlemmer af de til Dansk historisk Fællesforening knyttede Foreninger og Samfund, samt saadanne Fællesforeningen giver Adgang dertil, har Lejlighed til at erhverve Værket til Favørpris ved Forudbestilling. Saafremt De *inden 10 Dage* efter Modtagelsen af dette Cirkulære udfylder og indsender vedlagte Bestillingskort, modtager De Værket for heftet Kr. 50,– pr. Bind (i Stedet for Kr. 65,–). I Hellærred leveres Bindene mod et Tillæg af Kr. 10 pr. Bind. Betalingen erlægges pr. Postopkrævning ved Bindenes Fremsendelse, dog kan Eksemplarer om det ønskes betales med Halvdelen ved Modtagelsen og Halvdelen en Maaned senere.

Modtagelsen af dette Cirkulære giver *Dem* en Favørstilling – *benyt Dem deraf og indsend vedlagte Bestillingskort i udfyldt Stand.*

Af nogle Udtalelser om Wibergs Præstehistorie

Sofus Elvius:

»Dommen over Wibergs Arbejde maa ubetinget blive gunstig; thi det maa erindres, at det var nødvendigt at holde sig til Forarbejder, hvis Paalidelighed ikke altid kunde kontrolleres, ligesom Kilderne, der tilmed ofte kun flyde sparsomt, tit er meget uklare, men Wiberg besad sammen med en Jernflid og usædvanlig Arbejdsevne en ikke ubetydelig kritisk Sans, og en i mange Retninger fortræffelig Kombinationsevne. Værket er et Hovedværk i den genealogiske Litteratur ...« (Bricka XVIII 1904).

Paul Nedergaard:

»Den Mand, som indtil nu har øvet den største Indsats paa Præstehistoriens Omraade, er Præsten S. V. Wiberg. Hans 3 Bind store Præstehistorie (med Register og Supplement) vil stadig være Grundlag og Udgangspunkt for præstehistoriske Studier her i Danmark. ... den Dag i Dag en Guldgrube at eje for dem, der interesserer sig for disse Emner. ... Den er et Hovedværk i dansk Personalhistorie, og den vil bevare sin Skabers Navn til sene Tider.« (Præstehistoriske Saml. I. 1933).

Erh. Qvistgaard:

»Da Pastor Wiberg i Aarene 1870–71 udsendte sin danske Præstehistorie, gav han dermed den personalhistoriske Forskning en uvurderlig Gave – faa Haandbøger er sikkert blevet brugt saa meget som hans, saa den i bogstavelig Forstand nu er ved at slides op.« (Præstehustruer 1934).

Povl Engelstoft:

»... Han udførte i det følgende Tiaar i sin afsides liggende Præstebolig et Arbejde, der baade kvantitets- og kvalitetsmæssigt maa virke forbløffende ... han er den første Samler og Behersker af hele Danmarks Presbyterologi, og han naaede efter sin Tids Forudsætninger forbavsende dybt i Kilderne ...« (Dansk biogr. Leksikon XXV. 1943).



Uddrag af S. V. Wibergs Forord

Hensigten med dette Skrift er, at levere en *samlet Oversigt over den evangelisk-lutherske Geistlighed i Danmark,* eller over Præsterne i alle faste, underordnede geistlige Embeder siden Reformationen.

Jeg har derfor først stræbt, at anføre *alle Embeder,* som ere eller have været; dernæst at *faae Rækkerne for de enkelte Embeder tilveiebragte saa fuldstændige og nøiagtige, som muligt;* hvilket ved mangfoldige Embeder har medført, i det Mindste for mig, uoverkommelige Vanskeligheder, hvad angaaer den ældste Tid indtil Midten af det 17de Aarhundrede; men som derimod er lykkedes mig overalt fra den Tid, med hvilken de saakaldte »Ministeriets Serier« begynde, eller omtrent fra Souverainitetens Indførelse. Fremdeles har jeg søgt, at give en Udsigt over *de enkelte Præsters Personalia,* nemlig *hvor, naar* og *af hvilke Forældre de ere fødte, naar* og *hvorfra* de ere blevne *Studenter, naar* og med *hvilken Charakteer* de bleve *theol. Candidater,* om de have taget *academiske Grader* (Baccalaurgraden er ikke medtagen); *de forskjellige Embedsstillinger,* i hvilke de have virket; om de have havt *Titler, Rang* og *Ordener* o. s. v.; om de have stiftet *Legater;* fremdeles om deres *Ægteskaber* og Antallet af deres *levendefødte Børn.* Særligen har jeg havt min Opmærksomhed henvendt paa, saavidt muligt at fremstille *Geistlighedens indbyrdes Slægtskabsforbindelser,* hvilke i ældre Tider vare saa vidtudbredte, at Præsterne paa visse Egne dannede ligesom een stor Familie.

Dette troer jeg at have opnaaet paa en nem Maade ved Henviisninger til Sønnerne og Svigersønnerne og fra Sønnerne og Døttrene tilbage til Fædrene, saaledes at man vil kunne forfølge Slægtskabet i saavel nedstigende som opstigende Linie. Hvor det lod sig gjøre, har jeg ogsaa paa en human Maade leveret *korte Skildringer af Præsternes Personligheder,* samt meddeelt andre, dem eller Embederne vedrørende, Efterretninger, som forekom mig mærkelige.

Anordningen er i Hovedsagen den samme, som er brugt i tredie Afdeling af »Ny geistlig Stat«.

1. Først anføres nemlig *Embedets Numer med Angivelse af Herred, Amt og Stift og af de specielle Kilder,* hvilke ere benyttede, samt i *Anmærkninger* hvad der videre er at erindre om det med Hensyn til Forandringer, Omannecteringer, Præstegaardens Beliggenhed udenfor Kirkebyen o. s. v.

2. Derefter anføres *Numeret* for den enkelte Præst og *Tiden,* paa hvilken han er beskikket i Embedet; hvorved bedes bemærket, at naar i 16de eller 17de Aarhundrede Tiden ofte ikke engang tilnærmelsesviis kjendes, udtrykkes dette ved resp. 15.. eller 16..; kjendes den derimod tilnærmelsesviis, antydes det derimod ved c. (circa, omtrent) foran Aarstallet. Et omklamret Tal tilkjendegiver, at Præsten da var i Embedet; en Datum uden videre Tilføining betegner den kongelige Udnævnelse eller Stadfæstelse; k. = kaldet; o. = ordineret; i. = indsat. En Stjerne ved et Aarstal viser, at Vedkommende var kaldet paa Succession; 2 Stjerner tilkjendegive, at han var kaldet til adjunctus et sucessor eller cum spe sucessionis.

3. Fremdeles angives i *den første fremhævede Klamme Præstens sidste Embedsstilling, forinden han beskikkedes i den her anførte,* med Angivelse af Tiden; hvorved bliver at bemærke, at, hvis han tilforn var Sognepræst bliver blot Pastoratets Navn anført; p. Cap. = personel Capellan i; personel Cap.* = personel Capellan her; r. Cap. = residerende Capellan eller Sognecapellan; Capellan p. l. = Capellan pro loco; Fp. = Feltpræst; Fpr. = Feltprovst; Chinap. = Præst paa et Skib, som seilede til China; Skp. = Skibspræst; Pestp. = Pestpræst, ɔ: en saadan, som hjalp til i Kjøbenhavn i Pestens Tid, hvorfor saadanne Præster ogsaa benævnedes Assistentpræster; Cabp. = Cabinetspræst; Hospp. = Hospitalspræst; Rtr. = Rector i, Crtr. = Conrector; Hør. = Hører i eller ved den Skole (Collega); Adj. = Adjunct; D. p. C. = Decanus paa Communitetet; Aman. = Amanuensis eller Famulus hos Biskop-

pen i; Skllrr. = Skolelærer; Cant. = Cantor; Ksgr. = Kirkesanger; Inf. = Informator. De forskjellige Stillinger, som p. Capellan eller Adjunct, anføres i Reglen samlede i *denne* Klamme.

4. Derpaa følger *Præstens fulde Navn;* her bedes bemærket, at Betegnelserne: F. S.; F. Sts.; F. Bdr.; F. Bds. foran Navnet vise, at Vedkommende var Formandens Søn eller Stedsøn eller Broder eller Brodersøn. En stor Stjerne ved Enden af Efternavnet betegner, at Præsten blev Jubellærer, en mindre Stjerne, at han døde i Jubelaaret, eller at det er uvist, hvorvidt han havde tjent i 50 Aar. Tiden er her regnet fra den første offentlige Ansættelse, altsaa ogsaa som Rector, Hører, Adjunct, Skolelærer o. s. v. Naar der efter Navnet staaer »af« med et Pastorats Navn, viser dette, at Præstens Fader var eller var sidst i dette Embede; f. = født; d. = døbt; F. = Fader; M. = Moder; St. = Student; St. N. N. ɔ: Student fra den Byes Skole; altsaa f. Ex. St. Kbh. = Student fra Frue Skole eller, som den nu kaldes, Metropolitanskolen; St. pr. = Student ved privat Dimission; C. = Cand. theol. Betegnelserne for Charaktererne ere de sædvanlige, hvortil endnu komme de forhen brugelige: mediocr. = mediocriter; illum (scil. accipimus); Sp. = Sognepræst; Pr. = Provst; Apr. = Amtsprovst; Stpr. = Stiftsprovst; R. m. Apr. = Rang med Amtsprovster; R. m. Kbh. Spr. = Rang med Kjøbenhavns Sognepræster; ♮ = enlediget; altsaa f. Ex. ♮ Pr. = entlediget som Provst; Cons.-Rd. = Consistorialraad; Cons-Ass. = Consistorial-Assessor; en sædvanlig Klamme om en anført Stilling betegner, at Kaldelsen gik tilbage, eller at, hvis den Paagjældende var kaldet paa Succession (Stjerne ved Aaret), kom han dog ikke i Embedet. Præster, som døde, forinden de tiltraadte et Embede, ere dog anførte paa det sidste Sted.

5. Endvidere anføres, hvad der vides om *Præstens Ægteskab eller Ægteskaber* og om *Antallet af hans levendefødte Børn;* hvorved maa mærkes, at ∼ betyder gift med eller viet til; 1 ∼ = første Gang gift o. s. v.; O = ugift; ogsaa ved *Hustruen* tilkjendegiver et »af« med et Pastorats Navn, at hun var Datter af en Præst i det nævnte Embede, hvor Forældrene da ville kunne findes. F. D. = Formandens Datter; F. E. = Formandens Enke; E. e. = Enke efter; F. Sstr. = Forriges Søster; B. = Barn eller Børn; S. = Søn eller Sønner; D. = Datter eller Døttre; B. B. = Børnebørn; B. B. B. = Børnebørnsbørn. Etm. = Eftermand. Forsaavidt det vides, at nogen af Sønnerne ere bleven Præst eller nogen af Døttrene Præstekone, vises ved Anførelsen af Sønnens

eller Svigersønnens Navn hen til det Pastorat, i hvilket samme sidst var ansat; hvorved bedes bemærket, at Sønnens første Fornavn anføres heelt, men Efternævnet kuns ved Begyndelsesbogstavet, forsaavidt som Efternavnet var det samme som Faderens. Det bedes ogsaa vel bemærket, at den Præst, som har tjent paa flere Steder, findes, hvad Personalia angaae, paa det sidste Sted i chronologisk Orden, hvortil der i den sidste Klamme findes Henviisning.

6. Denne *sidste ligeledes fremhævede Klamme* indeholder nemlig *Præstens Afgang fra Embedet,* samt hvad der iøvrigt vides om ham, hvorved bedes erindret, at, hvis han blev befordret til et andet Præstekald, findes Tiden og Pastoratets Navn anført; hvis han er bleven flere Gange forflyttet, findes, som anført, tillige en Henviisning til det sidste Sted; † = død; † P. = død af Pest; b. = begraven; Lgst. = Ligsteen; Eptph. = Epitaphium; altsaa at en Ligsteen eller et Epitaphium findes eller tidligere har været i Kirken; naar det vides, at Præstegaarden er brændt, antydes det ved: *Pg. br.* Har Præsten været *Jubellærer* og findes som saadan anført i Giessings eller Treschovs Skrifter om disse, betegnes dette ved: G. eller T. Ligeledes anføres Stedet, hvor en Præst findes i et eller flere Litteratur- eller Forfatterlexiconer, nemlig W. = Worms Lexicon over lærde Mænd; N. = Nyerups og Krafts Litteraturlexicon; E. = Cancelliraad Erslevs Forfatterlexicon; E. S. = Supplementet til dette Værk.

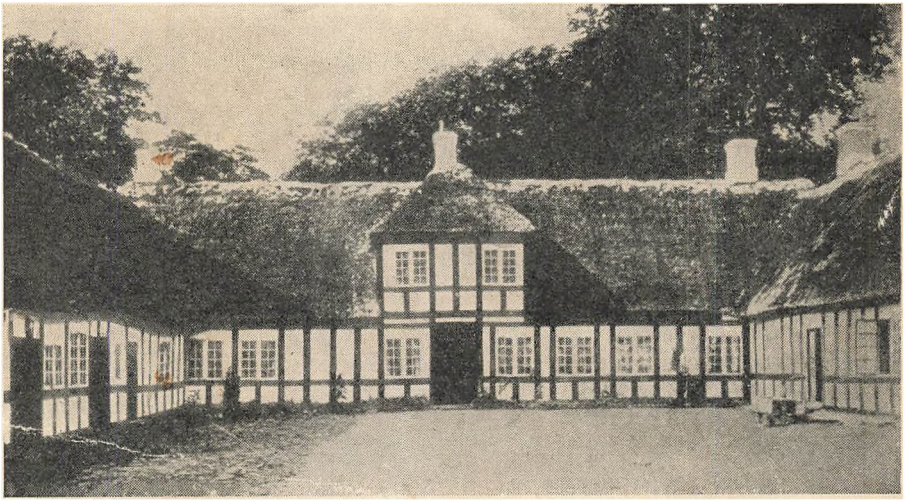

Jordløse Præstegaard.

gende Kirkemænd optagne i dette Bind: Chr. L. og Knud Aagaard, N. M. Aalborg, Chr. N. Aarsleb, Jørgen L. Aaskow, Poul Aastrup, T. Abildgaard, J. G. O. Adler, Andreas og Hans Agerbech, Godske Ahlefeldt, Hans og Johan Albertsen, P. K. Algreen, Jesper H. Als, Andreas og Joh. Chr. Ambders, O. V. Ammundsen, Lorents og Poul H. Ancher, Anders og Matthias Anchersen, Hellig Anders, Provst Anders Andersen, F. V. Andersen, Rasmus Andersen, C. S. Andresen, E. J. Anger, Cornelius Appel, B. K. Aquilonius, N. P. Arboe Rasmussen, N. L. Arctander, Troels Arnkiel, O. Arntzen, Tyge Asmundsen, Sixtus Aspach, C. C. J. Asschenfeldt, C. C. J. Asschenfeldt-Hansen, O. S. Assens, Ærkebiskop Asser, Domprovst Asser, Jens Assersen, Thomas Assersen, Frederik Astrup, Laurids Axelsen, Ivar Baardssøn, Lucas Bacmeister og Ole Mortensen Baden.

Værket leveres heftet eller indbundet i et stærkt Lærredsbind, hvortil der nok er valgt en noget for sart blaa Farve til en Haandbog, der maa antages at blive benyttet stærkt. Det er et Værk, der burde finde Vej ikke blot til Personalhistorikernes Boghylder, men til alle danske Aandsarbejdere, et Standardværk, der tjener baade Forlag og Redaktør til Ære ved den Nøjagtighed og Omhu, der præger Arbejdet og ved det tiltalende Udseende, hvori det fremtræder. *A. D.*

Danmarks Kirker. Udgivet af Nationalmusæet. Præstø Amt I. og II. Hefte. Gads Forlag.

Med de to foreliggende Hefter er dette første Bind ført op til Side 320. Det er et Værk, der i lige Grad ved Udstyr og Indhold maa være af største Interesse for danske Præstehistorikere. Det er noget nyt indenfor den danske topografiske Litteratur og vækker de største Forventninger til Fortsættelsen. Et Arbejde som dette er intet mindre end en national Begivenhed, og man maa vide Carlsbergfondene og Zeuthens Mindelegat den største Tak, fordi de foreløbig har muliggjort Udgivelsen af de to første Bind, omfattende Præstø og Sorø Amter. Gid de nu maa blive modtaget med saa stor Interesse, at Værket maa kunne gennemføres for hele Landet.

I de to første Hefter er behandlet Præstø Amts Købstadkirker og 10 Kirker i Bjeverskov Herred. Kirkebygningerne og deres Historie beskrives, Inventaret gennemgaas, og Kirkernes og Kirkegaardenes historiske Mindesmærker beskrives, ligesom Indskrifterne gengives. Medens i de sidste Aar et stort Antal af de topografiske Forfattere har nøjedes med at beskrive Rammerne for de svundne og nulevende Slægters Liv og ikke har interesseret sig for de Mennesker, som levede indenfor disse Rammer og saaledes har søgt at udskille Personalhistorien fra Topografien til lige Skade for begge Dele, er dette Arbejde af Værdi for Dyrkerne af begge disse Felter, ligesom det paa flere Steder ved Gengivelsen af Epitaphie- og Gravstensindskrifter supplerer trykte Værker og hidtil kendte Arkivaliers Meddelelser til Personalhistorien. Ikke mindst Præstehistorien vil komme til at øse godt af dette Værk, der paa mange Punkter udfylder og retter tidligere trykte Arbejder. Værket er forsynet med et fortræffeligt Billedmateriale og tilbydes til en saa overkommelig Pris, at selv i disse Tider med dets Nedskæring af Budgetterne, de fleste burde kunne overkomme at gøre sig selv og Hjemmet den Glæde at anskaffe dette Værk. *A. D.*

Præstehistoriske Samlinger. 9. Hefte.

Indhold: Titelblad og Indholdsfortegnelse til I. Bind af Præstehistoriske Samlinger. Martin Smith: Troels Frederik Plum Smith (1813—1880), Sognepræst i Skelskør. Chr. Heilskov: Series Pastorum for Bara og Mölleberga i Skaane. Aage Dahl og H. Sandkamm: Register til Præstehistoriske Samlinger I. Bilag: Aage Dahl: Haderslev Bys Præstehistorie Ark IV—VIII. Som Gave medfølger: Aage Dahl: Bidrag til Johannes Ewalds Slægtshistorie. (Særtryk af Personalhist. Tidsskr. 9 Række V Bind). Aage Dahl: Tilføjelser og Rettelser til Sønderborg gamle Latinskoles og dens Lærerstands Historie. (Særtryk af Sønderborg Statsskoles Aarsskrift 1933). Desuden vil ca. 250 Eksemplarer af Erhard Quistgaard: Ulfborg Herreds gejstlige Skifte og Justitsprotokol 1685—1767, som Gave fra Udgiveren ved Lodtrækning blive fordelt blandt Selskabets Medlemmer.

Undertegnede indmelder mig herved i

„Selskabet for Danmarks Præstehistorie"

Aarskontingent 5 Kr.

Navn: .....

Stilling: .....

Adresse:

Sendes som Tryksag til Pastor O. Gammeltoft-Hansen, Hvam.

Virk for Tilgang blandt Præster, Deres Egns større Biblioteker og andre, der kan have Interesse for danske Præsters Liv og Gerning i vort Folk.

MISSIONSTRYKKERIET KØBENHAVN V.